1A SECCION 1

SERVICIO DE ASSOCIATED PRESS
Esta queda autorizada para usar nuestro servicio y noticias de información.

Servicio exclusivo de la agencia «Havas» y del «Herald Tribune», de New York.

SERVICIO NACIONAL DE PRENSA
HEMEROTECA

DIARIO DE LA MARINA

El DIARIO DE LA MARINA es el periódico más antiguo de Cuba. Fué fundado en el año mil ochocientos treinta y dos.
Servicios especiales de España. Hilo directo con New York y recepción directa por radio de otros servicios.

1A SECCION 1

AÑO CVI.—NUM. 36 ACOGIDO A LA FRANQUICIA POSTAL LA HABANA, VIERNES, 11 DE FEBRERO DE 1938.—NUESTRA SEÑORA DE LOURDES TIEMPO PARA HOY: BUENO. PRECIO: 5 CENTAVOS

Son simples infundios de los marxistas los rumores de complicaciones en Alemania

(COLUMNA TRES)

VETADA LA LEY DE REHABILITACION ECONOMICA, EL CONGRESO SE DISPONE A RECONSIDERAR EL VETO

INAUGURASE HOY EL CURSO DE HISTORIA MEDIEVAL QUE DARA ALBORNOZ EN LA UNIVERSIDAD

La presentación está a cargo del Dr. Gustavo Du Bouchet, de la Facultad de Filosofía y Letras

EL PRESUPUESTO PARA EL EDIFICIO DE AGRONOMIA

A las cinco y media de la tarde de hoy ha de inaugurarse, en el anfiteatro del edificio «Enrique José Varona», en la Universidad de la Habana, el curso libre de historia medieval que ofrecerá el profesor español de la Universidad de Madrid, doctor Claudio Sánchez de Albornoz.

El doctor Gustavo Du'Bouchet, prestigioso profesor de la facultad de Filosofía y Letras, hará la presentación del ilustre conferenciante, que también usará de la palabra.

Las clases, como se había anunciado, comenzarán el próximo miércoles.

El presupuesto para el edificio de Agronomía

El Consejo Económico del Alma Máter ha de tratar hoy de la aprobación del presupuesto para la construcción del edificio en que ha de instalarse la Escuela de Agronomía, la Cenicienta de las escuelas universitarias, como la calificara recientemente el Dr. Heriberto Monteagudo, secretario de la misma y profesor que desde hace tiempo viene luchando por su engrandecimiento.

La construcción del nuevo edificio costará a la Universidad 100 mil pesos.

A oposiciones dos plazas de profesores en la Escuela de Ciencias

Dos plazas de profesores agregados han sido sacadas a concurso-oposición en la Escuela de Ciencias.

Se trata de las cátedras de Química Inorgánica y Biología, Anatomía y Embriología Comparada.

Gran animación existe entre los elementos intelectuales, tanto de los dedicados a estas especialidades como a otras, ya que en distintas escuelas se vienen cubriendo plazas de profesores por concurso oposición.

Tiene derecho el doctor Kourí a la cátedra titular de Parasitología

La Consultoría de la Universidad acaba de declarar, en relación con la solicitud del doctor Pedro Kourí, que a dicho profesor le asisten plenos derechos para ocupar en propiedad la cátedra titular de Parasitología de la Escuela de Medicina.

Según el artículo tercero del reglamento aprobado por el Consejo Universitario sobre los ascensos de profesores, le corresponde la plaza auxiliar, y aplicándole el cuarto, la plaza titular.

Una obra del doctor Jorge Roa

Ha sido editada en inglés, en New York y en Londres, la obra del doctor Jorge Roa, conocido profesor de Estadística de la Universidad, que se intitula «Social Biology of the Spanish American Nations».

En prensa se encuentra ya la edición española de esa obra, que se publicará en la Habana.

Un nuevo triunfo del doctor Jorge Roa.

Utilizan indebidamente varios nombres

Los doctores Ramón Miyar y A. Díaz Baldoquín, secretario y jefe del cuerpo de seguridad del Alma Máter, y el estudiante José Angel Bustamante, hicieron público ayer que se venía utilizando sus nombres indebidamente, dándoseles como organizadores de un acto en beneficio de los estudiantes libertados últimamente.

Lo hacen público, pues, para evitar que se sorprenda a las personas de buena fe, de quienes se solicite cooperación económica.

Atacado Madrid por los aeroplanos durante media hora

También lo fueron varias poblaciones levantinas y todo el frente de Huesca

MADRID, febrero 10. (AP.— La artillería nacionalista emplazada en las cercanías de esta ciudad, contestó esta noche al fuego de la artillería del gobierno, dejando caer muchos proyectiles en el barrio de Salamanca, que aunque considerado en un principio como zona neutral, ha dejado de serlo porque en dicho barrio se han instalado depósitos de municiones.

El bombardeo, que se realizó a la una de la mañana aduró algo más de media hora.

Comunican de Guadalajara que los nacionalistas realizaron un ataque vigoroso en ese frente, que ha estado en calma mucho tiempo.

Varias poblaciones del litoral levantino y del frente de Huesca, bombardeadas también

MADRID, febrero 10. (AP.)—Los aviones nacionalistas, según las informaciones que se reciben en esta capital procedentes de Barcelona, bombardearon hoy las ciudades de Benicasim, Peñíscola y Alcosebre, en la costa de Levante.

Los aparatos nacionalistas también bombardearon las ciudades de Monzón y Barbastro en el frente de Huesca.

Los despachos en que se da cuenta de las actividades de la aviación nacional no hacen referencia alguna a las bajas y daños causados por las bombas.

Un comunicado de Barcelona dice que los nacionalistas atacaron las líneas del gobierno en los montes del frente de Teruel al Este de Villalba Bajo, siendo rechazados.

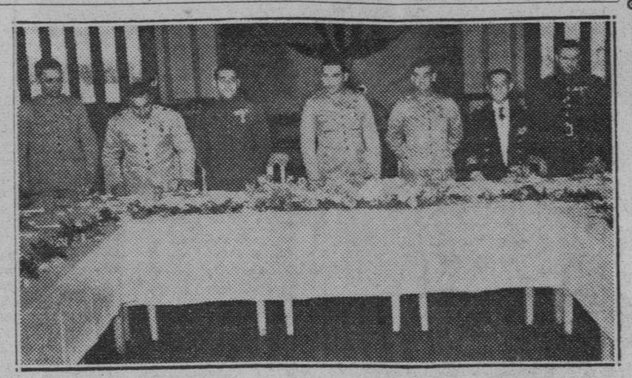

Aspecto de la mesa de honor del banquete-almuerzo ofrecido ayer por la Directiva entrante a la saliente en el Club de Oficiales de la Ciudad Militar. El fotógrafo captó a los invitados de honor momentos antes de tomar asiento junto a la bien servida mesa. Son ellos, el coronel Fulgencio Batista (en el centro), y de izquierda a derecha, el comandante Pedro Norat, el comandante Manuel González Alvarez, el teniente coronel Ignacio Galíndez, el teniente coronel Gonzalo García Pedroso, el teniente coronel Aurelio García Leal y el comandante Corbo Barquín. (Véase información en la página TRES)

LA PROPAGANDA BOLSHEVIKI SE EMPEÑA EN FORJAR CONFLICTOS Y REVOLUCIONES EN EL III REICH

Pero el único «golpe» contra Hitler es el de su naturaleza que, debido al exceso de trabajo le exige unas vacaciones. La base del canard fué un viaje del Príncipe F. Guillermo

UN CORRESPONSAL, DESDE BERLIN, INFORMA QUE HAY ABSOLUTA NORMALIDAD Y SE CELEBRA EL CARNAVAL

BERLIN, Febrero 10. (AP).—Esta noche se anunció que la salud del Fuehrer Canciller Hitler se encuentra algo quebrantada por los esfuerzos que realizó días pasados con motivo de la reorganización del Gobierno y que con tal motivo los médicos le han recomendado un largo descanso.

Los amigos del Canciller insisten en que debe dar un paseo por el Mediterráneo después de su visita al primer ministro Mussolini, en Roma durante los primeros días del mes de mayo, caso de que no pueda tomarse unas vacaciones antes de esa fecha.

Otros recomiendan al Fuehrer que tome inmediatamente las vacaciones tan pronto como haya pronunciado el discurso que tiene anunciado para el día de la reunión del Reichstag el 20 de este mes, en el cual espera explicar las razones de que haya concentrado en sus manos el poder militar y diplomático al mismo tiempo que dará a conocer en líneas generales la ruta que se propone seguir Alemania en lo futuro.

Hitler se encuentra todavía en las montañas de Baviera, donde ha estado celebrando conferencias con el doctor Hans Heinrich Lammers, jefe del Gabinete privado, acerca de las reformas que ha decretado.

Joachim von Ribbentrop, exembajador en Londres, regresó a Berlín para tomar posesión de la cartera de Estado, sucediendo al barón Konstantin von Neurath que ha pasado a ser presidente del Consejo privado de política exterior.

No obstante estas indicaciones y las seguridades oficiales de que la crisis ha pasado, esta noche continuaban circulando rumores sensacionales en todos los rincones de Europa en los que se habla de las posibles consecuencias de la reorganización alemana.

Tales rumores han sido causa de que en los centros oficiales se diera una nota a la prensa, concebida en estos términos:

«Esas noticias tontas son completamente invenciones, y por tanto carecen en lo absoluto de fundamento».

Desde París, Londres, Varsovia, Viena y Amsterdam se ha estado haciendo uso de los hilos telegráficos en relación con la reorganización del Gobierno y los representantes del ministerio de Estado y del ministerio de Propaganda admiten que se encuentran cansados de desmentir rumores que circulan en esos países y que contienen noticias tan faltas de fundamento como las siguientes:

Que el ejército alemán se ha rebelado en las ciudades de la Prusia Oriental.

Que se está combatiendo en las calles de Berlín.

Que dieciséis generales alemanes han sido ejecutados.

Que la frontera entre Francia y Alemania ha sido cerrada; que también se ha cerrado la frontera germano-belga, etc., etc.

Los representantes de ambos ministerios llaman la atención hacia las noticias que se han publicado en el extranjero, dando cuenta de combates en las calles de Berlín como ejemplo de la falta de fundamento de tales rumores.

El corresponsal ha recorrido muchas de las calles de Berlín esta noche y no ha encontrado otra cosa que algunos grupos de máscaras como es corriente durante los Carnavales.

Un sarcástico comentario fué hecho por uno de los altos funcionarios del Gobierno alemán, quien dijo:

«Los que creen que el ejército se está deshaciendo en pedazos, deben desistir por lo menos de seguir lanzando el rumor de que Alemania tiene el proyecto de iniciar una guerra con tal ejército».

El origen del «canard»

LONDRES, febrero 10. (Especial). En los círculos diplomáticos se cree que los rumores fronterizos fueron originados por la partida secreta de Berlín del ex-príncipe heredero Federico Guillermo, amigo íntimo de los grandes jefes militares.

El príncipe salió para Cortina D-Ampezzo, Italia, el sábado pasado. El diario comunista francés «Le Jour», dijo que Federico había huído de Alemania. Se cree aquí que el «canard» publicado por «Le Jour» fué transmitido a puntos fronterizos de Alemania y que su republicación dió origen a los rumores sobre un levantamiento militar en el Reich.

El «Express» dice que el príncipe está aún en Cortina.

Juzga que la caída del gobierno socialista nacional presidido por Goga, en Rumanía, tiene también algo que ver con los rumores sobre el alzamiento militar en Alemania.

Espérase que el ejército alemán, respondiendo a su tradición imperial, acatará las decisiones de su nuevo jefe y aceptará la purga que se está haciendo en sus mandos

BERLIN, febrero 10. (Viernes). (AP).—El corresponsal de la Associated Press, después de cuidadosas investigaciones en relación con las noticias que se han publicado durante el día de hoy en distintos países, especialmente en los que tienen fronteras con Alemania, puede declarar que la situación alemana es como sigue:

Primero: No ha habido luchas en las calles de Berlín, donde tampoco se ha registrado ningún incidente desagradable.

Segundo: La historia de que el exprincipe heredero Guillermo, hubiera huído secretamente de Alemania sin pasaporte, es un mito. Se ha explicado por persona bien enterada que lo ocurrido fué que al «valet» se le olvidó el pasaporte de Guillermo y de las restantes personas del séquito que se dirigen por Suiza a Italia para tomar parte en una excursión deportiva en el Sur del Tirol.

Tercero: La selección en el ejército no ha terminado en modo alguno.

Cuarto: A menos de que el ejército obre contra toda tradición —la que recibió del régimen imperial, conservó durante la república y ha sido heredada por el Tercer Reich—obedecerá a su jefe supremo y acatará la «purga».

Quinto: Las licencias de considerable número de oficiales del ejército han sido canceladas, pero en vista de la magnitud de la reorganización del viernes pasado, cuando Hitler asumió el mando directo de todas las fuerzas armadas de Alemania, es completamente natural que la oficialidad esté en sus puestos para ejecutar las nuevas órdenes.

Sexto: Los cambios en el ministerio de Relaciones Exteriores y el ministerio de Economía, así como en ciertos departamentos del partido nazi, continuarán durante las próximas semanas.

En cuanto a la continuación de la «purga», los círculos nazis no hacen secreto alguno del hecho de que las guarniciones de Stolph y Allenstein, en Prusia, por ejemplo, están «llenas de reaccionarios».

Un representante del partido aseguró que «en el Este de Prusia y en Pomerania muchos altos oficiales son miembros de la antigua nobleza, que jamás ha asimilado el espíritu del nacionalsocialismo.

El ascenso de von Bibbentrop a la cartera de Estado, está llamado a ser motivo de una reorganización del servicio exterior del Gobierno y del partido.

LOS FUNCIONARIOS AUSTRIACOS NIEGAN QUE ESTE CERRADA LA FRONTERA CON ALEMANIA

VIENA, febrero 10. (AP).—Los funcionarios austriacos han desmentido categóricamente las noticias que se han publicado por la prensa extranjera dando cuenta de que la frontera austro-alemana estaba cerrada.

Declaran los funcionarios austriacos que la frontera en cuestión está completamente abierta.

Discutieron Eden y Dino Grandi un nuevo sistema para evacuar a los voluntarios que luchan en España

Inglaterra propone conceder la beligerancia a la parte que efectúe la retirada antes del plazo que se señale. Estas negociaciones de ahora inspiran más confianza

LONDRES, febrero 10. (Havas).—Esta tarde conferenciaron largamente el secretario de Estado Eden y el embajador de Italia, Dino Grandi, como se había anunciado. En los círculos diplomáticos bien informados se decía esta noche que la nueva proposición intermedia de Inglaterra, para evacuar de España los voluntarios extranjeros sin plantear el punto irritante de los porcentajes, tiene muchas probabilidades de ser aceptado por Italia como base del acuerdo que se busca. La nueva proposición sería fundida con las discutidas el miércoles, y las cuales vienen a ser poco más o menos las siguientes: el número de voluntarios que se retiraría lo convendrían, de común acuerdo, las dos partes que luchan en la guerra civil hispana; la evacuación sería siempre supervisada por el Comité de No Intervención; y se concedería la beligerancia inmediata a la parte que efectúe su retirada antes del plazo que se fijaría.

Como ya se informó previamente, la retirada estará bajo el control de las comisiones internacionales que se designe; el control terrestre de las fronteras franco-española (Pirineos) y luso-hispana (Portgual) sería restablecido correlativamente con el de los observadores navales, que serían apostados en los puertos españoles, para comprobar el cumplimiento estricto de la No Intervención. Esta última disposición había sido desechada previamente, pero fué incluída nuevamente en el plan, debido a la demanda que hizo Francia, como contraparte del restablecimiento del control en los Pirineos.

Las negociaciones que están en marcha entre París y Londres, permitieron ayer afirmar que habría un acuerdo poco más o menos en esas condiciones. Las primeras indicaciones obtenibles sobre el resultado de la entrevista de Eden y Grandi, parecen probar que Italia las acepta también, aunque con ciertas reservas.

Esta noche parecen más concretadas, en Londres, las perspectivas de la reunión del subcomité de No Intervención, para principios de la semana próxima.

Hoy por la tarde Eden recibió al embajador de Francia, Charles Corbin, informándole de su conversación con Grandi.

Mientras, el secretario del Comité de No Intervención trabaja sin cesar, para terminar los detalles del financiamiento del proyecto de retirada de los voluntarios extranjeros que combaten en España, y el que ha sido reducido de los dos millones de libras esterlinas (diez millones de pesos), en que calculó inicialmente su costo, a un millón de libras (cinco millones de pesos). La tesorería del Comité ya dispone de setecientas mil libras, lo cual permite esperar que por motivos de orden económico, no se demorará la evacuación.

En fuentes autorizadas Havas supo esta noche que, en opinión de los centros oficiales, «Eden y Grandi hicieron gran progreso hoy, en lo que respecta a los voluntarios, y que las relaciones anglo-italianas también fueron examinadas, con adelantos satisfactorios.»

Sin embargo, informes complementarios de los anteriores, obtenidos en otros lugares, dicen que Italia no da aceptado todavía el plan inglés. Parece que el embajador Grandi informó al canciller Eden que el Gobierno de Roma desea que el de Londres precise los puntos sobre los cuales quiere negociar, para hacer más concretas las conversaciones. Es posible que el representante de Italia aludiese también a las históricas cartas que cambiaron en 1937 los Primeros Ministros Chamberlain y Mussolini. Y es posible también que aquel cambo cordial de mensajes sea la base más sólida para las negociaciones, aunque toda la cuestión está completamente subordinada al gran problema de la intervención en España, que está aún muy lejos de estar definitivamente resuelto

EL BRASIL LE CONCEDE AL DR. J. MANUEL CARBONELL PRECIADA CONDECORACION

El ministro del Brasil en esta ciudad, Excmo. señor José Roberto de Macedo-Soares, hizo entrega en la mañana de ayer al canciller de la República, doctor Juan J. Remos, de las insignias y diploma de Gran Oficial de la «Orden do Cruzeiro do Brasil» con que acaba de ser agraciado por el Brasil el señor Dr. José Manuel Carbonell, actual embajador de Cuba en México, que hasta hace poco nos representó en Río de Janeiro.

EL JAPON está concentrando fuerzas en la parte central de China, donde es posible que se libre una batalla definitiva. (Véase ULTIMA página)

INMEDIATAMENTE SE REUNIRA EL PODER LEGISLATIVO PARA CONOCER DEL VETO Y PROCEDER A SU RAPIDA RECONSIDERACION

Existe igualmente el propósito de legislar rebajando el impuesto de peaje y recogiendo las otras sugerencias que ha hecho el Jefe del Poder Ejecutivo en sus declaraciones

LA CASI TOTALIDAD DE LOS CONGRESISTAS SE MANIFIESTA PARTIDARIA DE ACTUAR EN SEGUIDA

El señor Presidente de la República impuso anoche su veto al proyecto de ley aprobado por el Congreso relativo al pago de los Bonos de Obras Públicas y adeudos de los ferrocarriles.

A propósito de dicha disposición se hizo entrega a los reporters palatinos de las siguientes declaraciones del Jefe del Estado:

—Al producir mi veto contra la Ley que regula el pago de los Bonos de Obras Públicas, así como la liquidación de los créditos bancarios y la reclamación de la compañía de los ferrocarriles, quiero hacer de manera expresa y pública, las siguientes declaraciones:

Primero: La discrepancia fundamental de criterio que sustento con el Poder Legislativo y que atañe a los aspectos del proyecto no aminora en un ápice la alta estimación y respeto que siempre he tenido para el Congreso de la República, ya que siempre sus componentes han actuado por el más puro deseo de servir a la nación.

Segundo: El veto va enderezado exclusivamente contra aquella parte de la ley que dispone el pago de las deudas de los ferrocarriles y contra aquellas otras que establecen un impuesto sobre el tráfico por carreteras.

Tercero: Lejos de impugnar los preceptos que disponen el pago de los Bonos de Obras Públicas y de los créditos bancarios he tributado los mayores elogios a las disposiciones que se refieren a esos extremos y, aceptando ese criterio, habré de dirigir en el mismo día de mañana, un mensaje al Congreso solicitando la votación de una ley que ordene la liquidación de los referidos Bonos y de los mencionados créditos bancarios, y en ese mensaje solicitaré también que se disponga la distribución de la diferencia que resulte entre los Bonos necesarios para dicho pago y el montante total de la emisión a:

(a) Del 50 por ciento de todo lo que se adeude por sueldos atrasados a los empleados públicos, con prohibición expresa de hacer pagos a concesionarios, debiendo hacerse directamente a los mismos acreedores o a sus legítimos herederos;

(b) Quinientos mil pesos para obras públicas en cada una de las seis provincias, excepto la de Santiago de Cuba, a la que se dedicará, también, $2.000.000.00 para terminación del alcantarillado y pavimentación de la ciudad, y el resto para resolver las necesidades más urgentes, como son: Canales de regadío, los viviendas para obreros del Plan Trienal y todas las demás que ya son claramente conocidas.

En dicho mensaje habré de solicitar también la designación de la Comisión que aborde el problema para ser solucionado definitivamente, de las deudas de los ferrocarriles, la reclamación de Purdy and Henderson y Compañía y las llamadas obligaciones del Tesoro y aquellas que deban ser incluídas en el cuadro de la deuda flotante.

Será reconsiderado el veto presidencial

La gran trascendencia que desde un doble punto de vista nacional y extranjero tiene la Ley de Rehabilitación Económica vetada por el Poder Ejecutivo y el extraordinario interés del público por conocer la reacción del Congreso ante la inesperada actitud del Presidente de la República, nos movió a realizar, con el apremio que las circunstancias exigían, una investigación que nos permitiera conocer el criterio de la mayoría de los Senadores y Representantes sobre el asunto.

Y la impresión obtenida es que el Congreso ha de reunirse a la mayor brevedad —acaso dentro de las próximas veinticuatro horas— para, contado con las dos terceras partes de sus integrantes que la Constitución señala, **reconsiderar el veto del Ejecutivo a la Ley de Rehabilitación económica.**

En vista de las sugerencias contenidas en las declaraciones del señor Presidente de la República, el Congreso se dispone igualmente a legislar en ese sentido. Figurando en esa legislación el reajuste del peaje impuesto al tránsito por carretera.

La actitud del Congreso —según la impresión obtenida— es la de proceder sin demora a la reconsideración del veto y a introducir, en legislación aparte, las modificaciones que tiendan a mantener la armonía entre los dos poderes. Pero —es el criterio de casi todos los congresistas— la labor ha de realizarse sobre la marcha.

Acusan los rusos de espionaje a la Sra. de Adolfo Rubens

Tres agentes de los Soviets presenciaron la entrevista que tuvo con los americanos

NUEVA YORK, febrero 10. (Exclusivo).—Según el «Journal», las autoridades del Soviet no permitieron que el Agregado diplomático norteamericano entrevistara libremente a la señora de Adolfo A. Rubens, en la cárcel de Moscú, sino que impidieron que la mujer pudiera expresarse con claridad.

La señora Rubens fué entrevistada en la cárcel de Butirki, cerca de Moscú. Junto con los dos oficiales diplomáticos americanos estuvieron tres oficiales del Soviet, quienes sirvieron de apuntadores, según expresa el «Journal».

Las preguntas tenían que hacerse por mediación de los agentes del Soviet, quienes decidían si la entrevistada podía contestarlas o no.

La señora de Rubens salió de los Estados Unidos con un pasaporte obtenido fraudulentamente a nombre de «Robinson». El caso se ha convertido en un «miterio internacional». Rusia acusa a la mujer de complicidad con su esposo en espionaje contra el Gobierno.

LA ENTREGA DE CRUDOS HA MERMADO ESTE AÑO EN EL MERCADO NORTEAMERICANO

WASHINGTON, febrero 10ñ (AP). La Administración de Ajuste Agrario informó hoy que el azúcar entregado a los mercados americanos para consumo doméstico en 1937, de acuerdo con la ley de control azucarero, había sido de 6.674,690 toneladas cortas, valor en crudos, contra 6.706,218 en 1936.

Las existencias a fines de año se calcularon en 1.670,928 toneladas cortas contra 1.419,187 en 1936.

Ayer, a las nueve de la mañana, tuvo lugar en el Cuerpo de Aviación Militar «Teniente Brihuegas», una peregrinación conmemorativa al obelisco que en el campo de aterrizaje marca el lugar donde cayó trágicamente el teniente aviador Alberto Valdés González, y cuya muerte hizo ayer cuatro años que ocurrió. En esta fotografía puede verse al capitán Pablo Ochoa pronunciando ante sus compañeros una sentida oración fúnebre. Al acto concurrieron el Jefe de la Aviación, comandante López Jorge y todos los oficiales, clases y soldados libres de servicio, así como los familiares del infortunado piloto.

TRATA BATISTA SOBRE LAS FIESTAS DEL DIA 24 EN SANTIAGO DE CUBA

El coronel Batista recibió ayer, en su despacho del Cuartel General, a los coroneles auxiliares López Migoya, José E. Pedraza, Julio Velasco, el comandante Bernardo García y al comandante Jaime Mariné, jefe, este último, de sus ayudantes, tratando con ellos los últimos detalles de la revista militar que tendrá lugar en la ciudad de Santiago de Cuba el próximo día 24 de febrero, fecha que se conmemora el Grito de Baire.

Reunión de directores de escuelas privadas para estudiar el proyecto de reorganización de la enseñanza

A partir del día 15 se restablecerá el desayuno escolar en Matanzas. Tom Mix ofrecerá una exhibición gratuita a los niños de las escuelas públicas. Investigan un suceso

Tom Mix, el popular cowboy del cinema, ha de ofrecer, según nos declaró ayer el Subsecretario de Educación Pública, doctor Ramón O. Hermida, una exhibición con carácter gratuito para los niños de nuestras escuelas públicas.

Al Secretario y el Subsecretario de Educación, doctores Fernando Sirgo y Ramón O. Hermida, con ocasión de un acto social, el conocido artista, ídolo de la muchachada, les prometió hacer una demostración de su arte y su destreza en uno de los stadiums capitalinos.

En su oportunidad se dará a conocer la fecha y el lugar en que se ha de efectuar el acto.

Continúan las investigaciones

No obstante el informe rendido por el director del Instituto de la Víbora, doctor Calixto Masó, en el sentido de que los disparos que dieron lugar a la última alteración del orden fueron hechos fuera del plantel, la Secretaría de Educación Pública continuará las investigaciones de acuerdo con dicha autoridad.

El informe, que ya se encuentra en manos del doctor Fernando Sirgo, señala además que los disparos fueron hechos por personas ajenas al plantel, por lo que se sitúa el suceso fuera de la jurisdicción de la Secretaría de Educación.

Pospuesto el café a Hermida

Ha sido pospuesto para el lunes o el martes próximo el café en honor del doctor Ramón O. Hermida que había de ofrecer el Círculo Nacional de Bellas Artes.

Como quiera que el doctor Hermida no podía asistir en horas de la tarde de ayer, fué preciso posponer la fecha de la celebración del mismo.

Se restituirá el servicio del desayuno a Matanzas

A partir del próximo día 15 se restituirá el servicio del desayuno escolar en el distrito de Matanzas.

El alcalde de dicha localidad acaba de abonar los atrasos que tenía dicho municipio en el pago de las cantidades que se dedican a la compra del combustible para el citado servicio.

El día 15 entregará su fallo

El próximo día 15 elevará su fallo al Director de la Cultura, doctor José María Chacón y Calvo, el jurado designado para discernir los premios del «concurso periodístico».

Dicho jurado, que se encuentra integrado por el doctor Francisco Ichaso, por la Asociación de Repórters, el señor Enrique H. Moreno, por la Asociación de la Prensa de Cuba, y el señor Fernando Campoamor, por la Dirección de la Cultura, estuvo reunido ayer laborando en las últimas selecciones de los trabajos presentados.

Otro de los jurados, correspondientes a los «concursos literarios», ya ha emitido su fallo, según nos comunicó ayer el doctor Chacón y Calvo.

Probablemente se adopte el criterio de ir dando a conocer los fallos conforme se vayan elevando.

El día 24 de los corrientes se habrán de entregar los premios.

Se reunieron los directores de Escuelas Privadas

Ayer celebró una reunión en el Colegio María Corominas, en Neptuno 187, un grupo nutrido de directores de escuelas privadas cubanas.

El objeto de dicha reunión fue considerar el informe de la comisión reorganizadora de la Instrucción Primaria en lo que respecta a la recomendación de que se haga obligatorio el envío de los hijos de los funcionarios y empleados del Estado, la provincia o el municipio a las escuelas públicas de la nación y otras medidas que afectan directamente a los centros de enseñanza privada.

También abordaron la proposición de ley del representante Garriga que dicta algunas medidas análogas y se disponen a elevar a la Secretaría de Educación y al Congreso de la República sus objeciones a algunas de las disposiciones en proyecto, que estiman injustas e inconstitucionales.

Maura cree que Franco vencerá en breve plazo

Los progresos hechos por los rojos militarmente no bastan para vencer, dice el estadista

BRUSELAS, febrero 10. (Havas).—Don Miguel Maura, Ministro de la Gobernación en el Gabinete constituído en España el 14 de abril de 1931, al proclamarse la república, y el que estuvo oculto en Madrid, al comenzar el movimiento nacionalista de junio de 1936, pudiendo escapar milagrosamente de las ejecuciones sumarias que realizaban las hordas dueñas de vida y hacienda, hizo hoy declaraciones al periódico vespertino «Le Soir», en los términos siguientes:

—Para comprender la situación en España, no es suficiente seguir las operaciones militares en los mapas, sino observar lo que ocurre en el seno de las dos partes que luchan en la guerra civil, Madrid, Valencia y Barcelona comenzaron ésta en medio del desorden, de la anarquía y de los asesinatos en masa.

—En cuanto al comunismo, puede decirse que esta es una doctrina que no se adapta al carácter español. El principal jefe de los comunistas peninsulares, Dolores Ibarruri, más conocida por La Pasionaria, se ha puesto frente a Largo Caballero y junto a Prieto.

—En cuanto a los nacionalistas, la unidad se mantiene intacta en la poderosa personalidad del generalísimo Franco.

Después de referirse a los progresos hechos, en el orden técnico, por el ejército del Gobierno rojo de Barcelona, Don Miguel Maura afirmó que «sin embargo, las tropas republicanas están ante la imposibilidad absoluta de vencer a Franco», agregando que por ello lo más urgente es hacer la paz, estableciendo una dictadura liberal, sin socialistas ni fascistas en el gobierno, pero también sin Parlamento.

—Esta es la paz generosa— terminó diciendo don Miguel— que veo surgir después de la ofensiva final del generalísimo Franco y del armisticio.

Será el pueblo el que la impondrá, y por venir del pueblo, verdaderamente será una paz generosa, como digo antes. ¿Quién será el dictador de la paz? Probablemente uno de los jefes beligerantes. En cuanto a los extranjeros que están en España, deben marcharse. Yo, que dudé el conflicto desde sus mismos principios estoy dispuesto a marchar mañana, con mis cuatro hijos, todos fusil a brazo, si se trata de expulsarlos de nuestro territorio.

Los auxilios que han recibido los rojos de España

En Barcelona se ha dado a la publicidad la nota del Comité recaudador, que está en París

BARCELONA, febrero 10. (AP).—El Comité de Coordinación Internacional de la Ayuda a España, residente en París, publica la primera estadística de las aportaciones de los diferentes países, hasta diciembre de 1937. Faltando aún las cifras correspondientes a México, Rusia, Canadá, Chile, Uruguay y otras naciones, dichos envíos alcanzan un total de 135 millones 601 mil francos, y 22 millones y medio de dólares, que se descompone, por países, en la siguiente forma:

Inglaterra, 36.250,000 francos.
Suecia, 13.880,000 francos.
Francia, 35 millones de francos.
Estados Unidos, 22 millones y medio de dólares.
Argentina, 17 millones de francos.
Holanda, 2.700,000 francos.
Checoeslovaquia, 1.750,000 francos.
Bélgica, un millón de francos.
Dinamarca, dos millones de francos.
Australia, 2.220,000 francos.
Sudáfrica, 117,000 francos.
Emigración italiana anti-fascista, 600,000 francos.
Emigración alemana antihitleriana, 84,000 francos.

LAS NUEVAS TARIFAS DE LIBRE REGULACION

El Ayuntamiento habanero, en una sesión muy movida que duró varias horas, impartió anoche su aprobación al proyecto de nuevas tarifas de libre regulación.

Estas afectan a casi todos los comercios y las industrias locales, particularmente a los establecimientos conocidos por «Ten Cents», a las compañías alquiladoras de películas y a los metros contadores de gas y electricidad.

El proyecto en cuestión contaba con franca mayoría en el Consistorio y el debate fué mantenido exclusivamente en torno de la oposición franca que hizo al mismo el edil señor Alejo Cossío del Pino. (Vea la página 2).

Hállase libre el capitán del vapor Nantucket Chief

Las autoridades de Palma de Mallorca lo libertaron, y fué a reunirse con la tripulación

WASHINGTON, febrero 10. (AP). El departamento de Estado ha recibido hoy noticias de Cónsul americano en Palma de Mallorca, dándole cuenta de que el capitán del buque-tanque americano «Nantucket Chief», que se encontraba preso en la cárcel de aquella ciudad, fué puesto hoy en libertad, uniéndose al resto de la tripulación del barco que se encuentra anclado en el puerto de Málaga.

Lewis ingresó en la cárcel después que los barcos de guerra nacionalistas apresaron al «Nantucket Chief» hace tres semanas. El barco llevaba un cargamento de gasolina desde Rusia al gobierno de Barcelona.

Dicho buque se encuentra en Málaga donde descargó la gasolina de la que se ha incautado el gobierno nacionalista.

Este ha dictado ya las órdenes oportunas para que se deje en libertad al barco y su tripulación y se cree que el «Nantucket Chief» saldrá de Málaga para los Estados Unidos dentro de algunos días.

Siguen las tropas nacionalistas en su tarea de tomar prisioneros y de ocupar depósitos de material bélico

Hubo una relativa calma en los frentes de Alfambra y de Teruel. Calcúlase que los rojos han perdido a partir de la fecha en que se inició la ofensiva, unos 60,000 hombres

SALAMANCA, febrero 10. (AP).—El comunicado oficial del Cuartel General nacionalista, dice hoy lo siguiente:

«La actividad de nuestras tropas continúa en el frente de Alfambra y los destacamentos enemigos que trataron de acercarse a las líneas que hemos establecido en la margen del río, fueron completamente aniquilados por fuego de ametralladoras.

«Doscientos hombres que quedaban de un batallón rojo que se encontraba en Sierra Palomera, fueron hechos prisioneros en los bosques donde se habían refugiado.

«A causa de la campaña de engaño a que están sometidos los milicianos que combaten con los rojos, todos los prisioneros quedaron sorprendidos del trato que recibieron y de la alimentación que se les dió.

«Los ataques del enemigo a nuestras posiciones de Villalba Baja fueron rechazados con grandes pérdidas para los atacantes.

«Grandes cantidades de armas se siguen encontrando en los campos de batalla, aumentando las recogidas en los últimos días. El material clasificado hoy comprende 150 fusiles, 10 ametralladoras, 13 morteros y un cañón anti-tanque.

«Durante un reconocimiento practicado esta tarde se hallaron cinco nuevos depósitos de municiones conteniendo cerca de 600 toneladas de proyectiles y mucho material sanitario».

Calcúlase que los rojos han tenido 60,000 bajas desde que comenzaron su ofensiva en el mes de Diciembre en el frente de Teruel

SAN SEBASTIAN, febrero 10 (AP) En los centros nacionalistas se calcula que el enemigo ha tenido 60.000 bajas, entre muertos, heridos y prisioneros, en el sector de Teruel, desde que se inició la lucha en ese frente en el mes de Diciembre.

Asegúrase que el Gobierno había concentrado más de cien mil hombres en el frente de Teruel en Diciembre para tomar la ciudad, pero que esa fuerza está completamente desmoralizada y los restos de ella se retiran a las montañas de Mansueto y Escandón, al Este de Teruel, con la finalidad de hacer la última resistencia allí y retener en precario a la capital de la provincia.

La conquista del saliente del Norte de Teruel, a lo largo del valle del Alfambra, ha ampliado el sector, poniendo a los nacionalistas a un centenar de kilómetros de los llanos que bordean el Mediterráneo.

Las operaciones de limpieza continúan en el sector del Alfambra, donde los prisioneros hechos al Gobierno son llevados a los campamentos de la retaguardia, los heridos a los hospitales y los muertos enterrados.

Brigadas de obreros están trabajando activamente en la limpieza de las calles de las aldeas demolidas.

En el frente Sur, una división nacionalista de Cáceres se apoderó de las alturas estratégicas del saliente oriental, completando una operación para salvaguardar las líneas de comunicaciones.

Las fuerzas nacionalistas y del Gobierno en el frente de Teruel, descansan

HENDAYA, frontera franco española, febrero 10. (AP).—Las fuerzas nacionalistas y gubernamentales del frente de Teruel están descansando. Las primeras, o sea las nacionalistas, continúan realizando operaciones de limpieza en la Sierra Palomera, al mismo tiempo que consolidan sus líneas en el frente aragonés.

El jefe de una de las columnas nacionalistas, general Yagüe, que tiene su Cuartel General en la aldea de Rillo, dijo hoy que la campaña, que fué dirigida personalmente por el generalísimo Franco, «ha dado resultados que superan con mucho a los que podía esperarse».

EN 48 MINUTOS DE EDIMBURGO A LONDRES

LONDRES, febrero 10. (Havas).—El monoplano de combate Hawker, «Hurricane», partió de Edimburgo, la capital de Escocia, a las 17 y 5 minutos, llegando a Londres en cuarenta y ocho minutos, con una velocidad promedial de 409 millas por hora.

EL PAPA PROCLAMARA ESTE AÑO TRES NUEVOS SANTOS

CIUDAD VATICANA, febrero 10. (AP).—El servicio noticiero del Vaticano informa que el Papa Pío proclamará tres nuevos santos, en la Pascua de Resurrección, en la basílica de San Pedro. Son Giovanni Leonardi, italiano; Salvador Daorta, franciscano español, y Andrés Bobola, jesuíta polaco, que fué mártir. Se espera que vengan numerosos peregrinos a la ceremonia.

M.E.C.D. 2016

DICTO SU FALLO EN LA MADRUGADA DE HOY EL TRIBUNAL SUPERIOR ELECTORAL EN LAS IMPUGNACIONES PRESENTADA

APROBO ANOCHE EL AYUNTAMIENTO POR VEINTE VOTOS CONTRA UNO LAS TARIFAS DE LIBRE REGULACIO

P A L A C I O

CONSEJO DE SECRETARIOS

Se informó a los reporters palatinos que bien a fines de la actual semana o a principios de la próxima el Consejo de Secretarios celebrará sesión con objeto de considerar, entre otros asuntos, la ley relativa a la Colegiación Médica Obligatoria.

Este proyecto, aprobado por el Congreso, se encuentra a estudio del Jefe del Estado.

Los señores Secretarios expondrán en la aludida sesión su criterio respecto a la sanción de dicha ley.

No hay audiencias

El señor Presidente no ha señalado audiencias para el día de hoy.

Juan Antiga

Se entrevistó con el Jefe del Estado, a quien saludó y cumplimentó, el doctor Juan Antiga, Ministro de Cuba en Suiza, que se encuentra en la Habana resolviendo asuntos relacionados con su elevada misión ante la Liga de las Naciones.

El Senador Casanova

Para asuntos azucareros se entrevistó con el señor Presidente el Senador don José Manuel Casanova.

El Secretario de Obras Públicas

Despachó con el señor Presidente cuestiones de su Departamento el Secretario de Obras Públicas señor Ruiz Williams.

La distribución de la cuota azucarera

El Secretario de Agricultura, doctor Amadeo López, llevó ayer a la firma del Jefe del Estado el decreto relativo a la distribución de las cuotas azucareras de los ingenios.

El Presidente se propone estudiar esa disposición antes de hacerla vigente.

El Representante Carbonell

Cuestiones de índole particular trató ayer con el Primer Magistrado de la Nación el representante Néstor Carbonell.

Francisco Saavedra

El doctor Saavedra, delegado del Gobierno al comité Pro-Turismo de San Juan y Martínez, se entrevistó con el señor Presidente para hacerle entrega de un informe respecto de los trabajos rendidos hasta ahora por el Departamento.

Santiago Cubas

Para asuntos de carácter político se entrevistó ayer con el Jefe del Estado el señor Santiago Cubas.

Pedro Urruela

El señor Pedro Urruela solicitó ayer del señor Presidente la reconstrucción de la carretera de Güines a Palenque.

Los vecinos de Santa Cruz del Sur

El representante García Birba, cumpliendo encargo de los vecinos de Santa Cruz del Sur, ha solicitado del señor Presidente conocer la situación de dichos vecinos respecto de la ley de reivindicación de bienes del Estado, ya que, con motivo de haber sido destruídas sus viviendas por un ciclón, el Gobierno les ha donado terrenos donde levantar sus hogares.

Marino López Blanco

Con el señor Presidente celebró ayer una entrevista el líder del PUN en la Cámara de Representantes doctor Marino López Blanco.

A propósito de política el doctor López Blanco manifestó a los reporters:

—En estos comicios de marzo lucharé con una sola preocupación: No ofrecer nada que no pueda cumplir. Mi actuación en la Cámara durante los dos últimos años me permite expresarme de tal manera, ya que todo cuanto prometí lo he cumplido religiosamente.»

El Secretario de Hacienda

El doctor Giménez Lanier, Secretario de Hacienda, fué ayer visita del señor Presidente.

Los reporters palatinos se acercaron a él interrogándole acerca de los rumores relativos a su dimisión.

Dijo:

—No tengo motivos para renunciar, y por tanto no he renunciado. Es prueba de lo que digo el hecho de que he puesto a la firma del Presidente diversos decretos sobre asuntos administrativos.

El doctor Giménez Lanier tiene el propósito de, pasadas las elecciones de marzo, reorganizar el Departamento de impuestos, designando un personal competente y capaz, por su actuación e idoneidad, de elevar las recaudaciones del Estado a su máxima altura.

Declaraciones del Dr. Miguel A. Suárez

En relación con el comentado fallo del Tribunal Superior Electoral sobre la asamblea nacional del PUN reunida en 23 de enero, nos envía las siguientes declaraciones el doctor Suárez Fernández:

«Leí las declaraciones del doctor Acosta y más tarde las de su Abogado ante el Tribunal Superior Electoral, doctor Byrne; las primeras, parecen dictadas por las propias musas que inspiraron «La Zaira»; las segundas, tienen todo el valor que les da el prestigio del suscribente. Ambas son del mismo clisé. Las contesto con una sola frase copiada de la parte dispositiva de la sólida y argumentada sentencia, que dice así: «Anulamos y dejamos sin efecto dicha convocatoria, retrotrayéndose el estado del asunto a aquel en que se encontraría de no haberse realizado el acto que anula.»

Naturalmente, sobrevendrá una serie de pleitos después de la publicación de tan autorizada opinión y con gran perjuicio para el Partido. Pero la realidad jurídica, la ilustraremos con un ejemplo: Cuando en cualquier acto intervengan los nombrados por el Comité Ejecutivo Nacional, si afectan el quórum o a los escrutinios, será nulo, precisamente por la inexistencia de la convocatoria declarada por la sentencia.

El doctor Byrne fué mi contrincante leal, lamento que no reconozca el éxito obtenido.

Dr. Miguel A. Suárez Fernández»

EN LA PROXIMA SEMANA ESTARAN IMPRESAS LAS BOLETAS ELECTORALES

Bajo la supervisión de los inspectores designados por el Tribunal Superior Electoral se están llevando a cabo en las tres casas de esta capital a las que se adjudicó la impresión de las boletas electorales que han de utilizarse en las próximas elecciones y la Dirección General del Registro de Electores de la Secretaría de Gobernación trabaja febrilmente en los certificados de candidaturas para ordenar inmediatamente la repetida impresión, ya que el día 15 de este mes las boletas todas tienen que estar en poder de las Juntas Electorales.

Ayer estuvo en la Secretaría de Gobernación el señor Jesús M. Bouza, de la casa Rambla y Bouza, una de las que imprimen las repetidas boletas, el cual informó al señor Augusto Casamayor, Director del Registro de Electores que dicha casa terminará su labor el próximo lunes en cuanto a Matanzas se contrae, comenzando inmediatamente con las de Santa Clara.

No hay local para una Junta

El Alcalde de Cárdenas informó a Gobernación que el Presidente de ese Ayuntamiento no accede a que se dé parte del local que ocupa la Secretaría de la Cámara Municipal para ampliar el espacio que está destinado a Junta Electoral.

Condonación de multas

Estudia en estos momentos el Jefe del Negociado de Multas de la Secretaría de Gobernación el informe que ha de rendir al Secretario sobre las solicitudes que se le han hecho de condonación de multas impuestas a propietarios de casas de huéspedes, hoteles, posadas, etc., por infracción del reglamento vigente. Nada se puede adelantar sobre si se accederá o no a las solicitudes referidas, las cuales también serán estudiadas por el Departamento Legal de la Secretaría.

El doctor Francisco M. Jiménez Travieso, Director del Registro de Extranjeros informó a los periodistas ayer que no serán designados «teams» de delegados especiales del Departamento para que actúen en las provincias de Pinar del Río y la Habana en la inscripción de los no cubanos durante la zafra, ya que son suficientes los delegados provinciales permanentes.

La reelección de Ochoa

La cátedra política reconoce la efectividad actuante de Ramón Ochoa, candidato número 16 en la boleta del Conjunto en esta Provincia. Nadie pone en duda que está asegurado en su reelección, como uno de los representantes que en el período inicial han actuado de modo político y personal en forma eficaz. En la Capital le aseguran el número uno entre los que resultarán electos. No en vano es jefe de la municipal cenedista. Los términos de la Provincia le ofrecen la posibilidad de uno de los primeros puestos.

MOVIMIENTO POLITICO

El Dr. Luis Martínez Reyes, candidato a representante por esta Provincia, es abogado consultor de la Corporación Nacional de Sastres Cortadores y de la Unidad Central Federativa de Obreros Escogedores de Tabaco en Rama de la Habana y Pinar del Río.

Así nos lo comunican los que calorizan su propaganda política.

Collado se interesa por Obras Públicas en Pinar del Río

Larga entrevista sostuvo ayer el senador Ramón del Collado, Jefe del CND pinareño, con el Secretario de Obras Públicas, Ingeniero Enrique Ruiz Williams. Así nos dijo en el Capitolio.

El distinguido Senador se mostró sumamente complacido, noticiando la construción de la carretera de San Vicente a Consolación del Norte y continuación, desde este pueblo, hasta Bahía Honda, con lo que resultará muy beneficiado el pueblo de La Palma, que ahora carece totalmente de comnicación, ya que no tiene ni Ferrocarril, ni carretera.

Esa rica comarca nos decía el Senador Collado, podrá ahora desenvolver sus actividades agrícolas, en forma adecuada y es lo natural que yo me interese por el pueblo donde nací, que es, precisamente La Palma.

Traslada su bufete el Dr. Manuel Dorta Duque

Se nos comunica que el bufete Dorta Duque se ha trasladado para la casa Habana 51, altos, entre Empedrado y Tejadillo, quedando integrado por los Dres. Manuel Dorta Duque, Augusto I. Canosa, Eduardo Le Riverand y Julio Morales Gómez, y por el Dr. Carlos Felipe de Armenteros, Notario, así como por el Procurador Bernabé Vega Santana.

Agradecidos a la atención de dichos profesionales.

Ayer realizó un amplio recorrido por la Provincia el candidato del Conjunto Eugenio Rodríguez Cartas.

De Holguín nos telegrafía nuestro corresponsal Fuentes que han sido nombrados inspectores electorales por la Junta Municipal de aquella ciudad Guillermo Pujal, Atanasio González y Manuel Fajardo.

Comité en la Provincia

El Dr. Marino López Blanco no se duerme en sus lauros parlamentarios. Labora eficazmente en toda la Provincia.

Sus amigos han constituído comités de propaganda electoral en los términos de la provincia habanera: Isla de Pinos, San José de las Lajas, Jaruco, Güira de Melena, Güines, Guanabacoa, Caimito del Guayabal, Bauta, Batabanó y Aguacate sin contar los de la ciudad de la Habana.

López Blanco no aspira sólo a salir, sino a discutir el número uno en la candidatura electa.

La fuerza positiva que todos contrastan le permiten asegurarse esa ventaja.

Los Unionistas y el Dr. Beltrán

El Tribunal Superior Electoral dictó sentencia declarando sin lugar la impugnación hecha a la Candidatura del Partido Unionista Cubano en la Provincia de la Habana, por el Procurador Rodríguez Torralbas, a nombre de 25 electores y sostenida en el acto de la Vista por el Dr. Saiz de la Mora.

En virtud de este fallo, el doctor José María Beltrán Suárez, uno de los lugartenientes del General Asbert se ha anotado un nuevo triunfo jurídico-electoral, al igual que cuando en el año 1932 consiguió ante el propio Tribunal, dejar sin Candidatura al Partido Conservador de Vueltabajo, obligando a presentar una Ley posterior para poder concurrir a dichas elecciones.

El Dr. Beltrán ha sido felicitado por este triunfo que lo acredita una vez más como especializado en problemas electorales. Todos los Candidatos de su Partido, los Jefes de Términos de esta Provincia y los Sargentos de esta Capital, reunidos en la morada del General Asbert calle San Miguel 145, aprobaron entre aplausos, la propuesta del doctor Arturo González Alfonso, una moción, en la que reconociendo los méritos y la capacidad jurídica del mencionado Letrado, lo proclaman a su vez, como una de las columnas en que descansa la existencia y el auge que ha adquirido el Partido.

El Presidente del Social Demócrata en Batabanó y Bienvenido Madan

En la mañana de hoy regresaron de su viaje por Batabanó e Isla de Pinos los Sres Antonio Alessandrine y Acosta y Francisco Díaz Tanda, Presidente y Secretario de Actas de su partido, en Batabanó, los que realizaron un recorrido por ambos términos acompañados de nuestro compañero Bienvenido Madan, candidato a Representante y nos comunican que vienen plenamente satisfechos de su viaje.

Los Sres. Alessandrine y Francisco Díaz recorrieron con Madan los barrios de Santa Fe, Santa Rita, Santa Bárbara y Nueva Gerona, donde dicen que Madan sacará segura votación.

Ambos políticos son verdaderos valores en esos dos Términos y personas de reconocida solvencia moral y están unidos a B. Madan por sinceros lazos de afecto y simpatías.

Reciban nuestro más cordial saludo los Sres. Alessandrine y Díaz.

Aspira a ser el candidato de la burocracia

Los funcionarios, empleados, agentes y dependientes de la Aduana de la Habana, amigos del doctor Salvador Acosta Tovar, candidato a Representante, con el número ocho, por el Conjunto Nacional Democrático, se reunieron ayer tarde en San Pedro número 28, domicilio de la Asociación Nacional de Maquinistas Navales de Cuba, para acordar las medidas que deben ser tomadas para el mejor éxito de las aspiraciones de este distinguido candidato. En la reunión reinó el mayor entusiasmo, siendo discutidos ampliamente los pasos que se darán para el mejor resultado de los propósitos que se persiguen, cual es el de ayudar al doctor Acosta en su empeño político.

Entre otros acuerdos, se adoptó el de designar una Comisión que hará un censo de los funcionarios, empleados, agentes, corredores y dependientes de la Aduana y sus familiares, que estén dispuestos a dar sus votos al doctor Acosta, así como de otras oficinas, por desearse lograr el apoyo en favor del doctor Acosta, de todos los empleados públicos de la provincia de la Habana. A ese efecto, dicha Comisión se pondrá al habla con sus compañeros de otras dependencias del Estado, para pedirles solidaridad con los de la Aduana y que apoyen al candidato de ésta.

También se creó una Comisión de Propaganda por la candidatura del doctor Salvador Acosta. Esta Comisión y la del Censo, acordaron, una vez constituída, declararse en sesión permanente para laborar incansablemente por el éxito de su candidato. Dichas Comisiones están integradas por las personas siguientes:

La de propaganda: Pedro Casanova, Guillermo Parapar, Enrique García, Miguel Alvarez, Bernardo Campos, Joaquín López Sánchez, Julio Nogueras, Víctor Manso, Luciano Martínez, Ismael Padilla y Pablo Echea.

La del Censo: Mario Goderich, Julia Soto y doctor Ramón Macau.

Cerca de las ocho de la noche terminó la reunión, poco después de hacer su entrada en el local el doctor Acosta Tovar, quien fué objeto de cálidas demostraciones de afecto, siendo aclamado por todos los presentes, que eran muchos y muy distinguidos funcionarios, empleados y agentes de la Aduana habanera.

El señor Joaquín Vidal Gelabert ha expresado su gratitud a quienes le ayudaron a mantener su aspiración a representante, reservando esa aspiración para las próximas elecciones.

Para evitar que la playa «Viriato», que hoy disfruta libremente la clase pobre, pase a poder de una empresa privada, la doctora Balbina Remedios ha realizado muchas y efectivas gestiones. En tal sentido, y para mantener esa condición de playa pública, ha redactado una proposición de ley para que el Estado se incaute de los terrenos allí, por considerar que debe declararse caducado el derecho de propiedad de los mismos.

Intervino la doctora Remedios en que fuera designada recientemente una comisión que investigó cuanto se relaciona con este discutido balneario público.

Los fallos del Tribunal Superior Electoral

Cerca de las dos de esta madrugada dictó el Tribunal Superior Electoral fallo en las impugnaciones presentadas ante ese máximo organismo de justicia electoral.

Los recursos del doctor Sánchez Ocejo contra la postulación del candidato a senador por los Partidos Unión Nacionalista de la Habana y Liberal tuvieron el resultado de que ganó el impugnante en cuanto a la postulación del Partido Liberal; no así en cuanto a la Nacionalista, en que fué desestimada su petición.

No irá el señor German López, por consiguiente en la boleta del Partido Liberal; manteniéndose en la del CND, del PUN, y Partido Popular.

El recurso presentado por el doctor Miguel Suárez contra resolución de la Junta Provincial de Santa Clara ha quedado pendiente para ser fallado en el día de hoy. Ninguna impresión puede anticiparse sobre el caso nacionalista villareño.

GANO CAPESTANY

La impugnación contra la candidatura liberal que nominó la tendencia Capestany no prosperó, habiendo firme la postulación Liberal por el fallo dictado esta madrugada.

ARROLLADO UN MENOR ANOCHE POR UN AUTO

En el Centro de Socorro del Vedado fué asistido anoche de graves lesiones Manuel Valelia Rodríguez, de 10 años de edad y vecino de Tercera, entre 10 y 12, que le produjo al arrollarlo cuando se arrojaba de un tranvía en 12, entre 15 y 17, en el Vedado, el automóvil 6839, que conducía su propietario el doctor Angel Valdés Montiel, abogado y vecino de Ayestarán y Desagüe.

FIJADAS ALTAS CUOTAS A LOS METROS DE ELECTRICIDAD Y DE GAS Y AL ALQUILER DE FILMS

El edil Cossío del Pino hizo tenaz oposición a las nuevas tarifas. Aprobadas muchas inclusiones en el presupuesto. De madrugada se estaba discutiendo un mensaje del Alcalde

A las siete de la noche, continuó ayer el Ayuntamiento de la Habana su sesión permanente, con asistencia de dieciséis señores concejales.

Presidió el señor Francisco Rivero San Román, asistido en la secretaría, como de costumbre, por el concejal Manuel Buchó.

Bastante concurrencia pública. En la galería correspondiente, entre otros dignos ciudadanos, anotamos la presencia de varios ciegos, que acudieron allí animados quizá por la esperanza de encontrarse en su justo medio escuchando la sesión, ya que en ella ni los que disfrutan de buena vista logran percatarse a veces de la inclusión de ciertas mociones que suelen ser aprobadas sin previa lectura.

Abierto el acto, abandonó la sala el concejal doctor Salvador Fernández Sánchez, ya que iba a tratarse de su solicitud reclamando $2,137.29 por haberes atrasados como farmacéutico del Municipio. La moción fué aprobada por unanimidad, pese a que entraña un privilegio, ya que el interesado percibirá esa suma del actual presupuesto, inmediatamente.

Después se dispuso la inclusión en el próximo presupuesto, de la petición de Luis Angulo por $450.00, que se le debe por alquileres de la casa Apocada 73, donde estuvo instalado el «Asilo Municipal Nocturno número 2»; la creación de dos plazas, médico y enfermera, en el Hospital «Freyre de Andrade»; y la subvención de $1,200.00 anuales al «Centro Maceo».

En este instante, el Concejal Francisco Agüero pide un receso hasta las nueve de la noche. Y así se acuerda.

Muchos piensan entonces en los restaurantes...

Reanudada la sesión

A la hora indicada, se reanudó la sesión con el propio quorum.

Fueron tomados los siguientes acuerdos: concediendo 30 pesos mensuales de subvención a la sociedad de «Amigos de la Cultura Francesa»; 5 mil pesos para la construcción de otra Biblioteca Auxiliar; aumento de sueldo a 36 pesos a los ordenanzas de hospital que ganan 30 pesos y 300 para dotación de las Juntas Municipales Electorales. También se acordó la inclusión de haberes atrasados correspondientes a Armando Vega, por 180 pesos; Manuel Piedrahita, por 4 mil 543 pesos e Isabel Gutiérrez por 7 mil 926 pesos 30 centavos.

En total los créditos votados por la Cámara anoche sumaron 26 mil 193 pesos 90 centavos, que agregados a la gruesa cantidad votada anteriormente, pesarán como una amenaza de bancarrota sobre el fisco del Municipio.

Muchos comentaban, en este punto de la sesión, la discordancia que existe en relación con los próximos presupuestos, entre el señor Alcalde y los concejales. Mientras el primero en su Mensaje de «Estructuración del Presupuesto», con una visión global de las necesidades municipales propone al Ayuntamiento la adopción de acuerdos que permitan satisfacerlas, los segundos, sin reparar en esa sugestión o bien posponiéndola, han aprobado tantos créditos ajenos a ese propósito, como si el tesoro municipal estuviera floreciente.

Esta aparente disparidad de criterio hace que se cierna sobre la Administración Municipal la posibilidad de quedarse este año sin presupuesto.

Las tarifas de libre regulación

Inmediatamente se da lectura al dictamen sobre el proyecto de nuevas tarifas de libre regulación.

Es un documento amplio, lleno de cifras y de referencias, cuyas partes principales se contraen a las nuevas cuotas fijadas a los metros contadores de gas y electricidad y a las películas.

Entre los concejales prevalece el criterio—que se dice compartido por el propio Alcalde—de que en dicho proyecto sólo se aumenta en forma prudencial las cuotas a las grandes empresas y negocios que no tributan ahora en proporción con el volumen de sus operaciones, o que no pagan impuestos de ninguna clase. Además, se favorece a muchas industrias pequeñas.

Su lectura suscita una interrupción del concejal Cossío del Pino, sobre el epígrafe de «Abastecedoras de Leche», a la que responde con datos aclaratorios su colega Narciso M. Rodríguez.

Después, otra más.

He aquí los capítulos más importantes del proyecto:

Se modifica la cuota contributiva a los contadores de Gas y Electricidad en la forma siguiente:

1—Por cada contador en uso siempre que no lleguen a mil: 1 peso; 2—Cuando las Empresas o Compañías de Gas tengan más de mil contadores pagarán en la siguiente forma; 3—Por los primeros mil contadores con capacidad hasta cien pies cúbicos: 500 pesos; 4—Por cada mil adicional o fracción de igual capacidad: 500 pesos; 5—Cuando la capacidad sea mayor de cien pies cúbicos pagarán por los primeros mil contadores: 600 pesos; 6—Por cada mil adicional o fracción: 600 pesos; 7—Por la marca promitiva de cada Contador de Gas cuya capacidad no exceda de cien pies cúbicos: 1 peso; 8—Cuando exceda de cien pies cúbicos: 1 peso 20 centavos.

Contadores eléctricos

Cuando las Empresas o Compañías de Electricidad tengan en uso más de mil contadores, pagarán en la siguiente forma:

1—Por los primeros mil contadores con capacidad hasta cinco amperes: 500 pesos; 2—Por cada mil adicional o fracción de igual capacidad: 500 pesos; 3—For los primeros mil contadores de 6 a 10 amperes: 525 pesos; 4—Por cada mil adicional de igual capacidad: 525 pesos; 5—Por los primeros mil contadores de 11 a 15 amperes: 550 pesos; 6—Por cada mil adicional de igual capacidad: 550 pesos; 7—Por los primeros mil contadores de 16 a 20 amperes: 575 pesos; 8—Por cada mil adicional de igual capacidad: 575 pesos; 9—Por los primeros mil contadores de más de 20 amperes: 600 pesos; 10—Por cada mil adicional o fracción: 600 pesos; 11—Por la marca primitiva de cada contador de 1 a 5 amperes: 1 peso 25 cts.; 12—Por la marca primitiva de cada contador de 6 a 10 amperes: 1 peso 50 cts.; 13—Por la marca primitiva de cada contador de 11 a 15 amperes: 1 peso 75 cts.; 14—Por la marca primitiva de cada contador de 16 a 20 amperes: 2 pesos; 15—Por la marca primitiva de cada contador de más de 20 amperes: 2 pesos 25 cts.

Las Compañías de Gas y Electricidad liquidarán sus contadores separadamente, no pudiendo en ningún caso ni por razón alguna, sumar el número de contadores de Gas con los de Electricidad para efectuar la liquidación y pago de los mismos.

Sobre las películas

El impuesto que figura en el proyecto de Tarifas de Libre Regulación por el que se cobra a las casas alquiladoras de películas sus artículos será sustituído por otro de carácter ocasional que se cobrará en la siguiente forma:

Por cada película que se contrate para ser exhibida en un teatro o cinematógrafo de este Término Municipal, que tenga ms de 200 pies de largo se cobrará:

1—Cuando sea exhibida en un cine de primera categoría, pagará por cada día: 2 pesos; 2—Cuando sea exhibida en un cine de segunda categoría pagará: 1 peso; 3—Cuando sea exhibida en un cine de tercera categoría pagará: 75 cts.; 4—Cuando sea exhibida en un cine de cuarta categoría pagará: 50 cts.; 5—Cuando sea exhibida en un cine de quinta categoría pagará: 20 cts.

Este impuesto se pagará por la casa alquiladora, propietaria o por sus representantes, por el alquilador o por el dueño de la película, aunque lo fuere también del teatro o cinematógrafo en que se exhiban previamente a la solicitud del pago de la función o espectáculo y no se autorizará ni el cobro de los artrios del espectáculo, ni la función si previamente no se ha justificado el pago del impuesto aquí señalado. Estas cuotas se liquidarán por semanas adelantadas y si la película no hubiere de representarse toda la semana la liquidación se hará por los días en que fuere a proyectarse.

Este aspecto del proyecto, provoca un debate entre el concejal Navarrete, que se opone a la cuota por 5.00 pies de film, y Agüero que la apadrina. Después de sacar ambos a relucir muchos argumentos en pro y en contra, el presidente señor Rivero San Román tercia en el debate poniendo a votación el dictamen total, que es aprobado por 20 votos.

Sólo el señor Cossío del Pino ha votado en contra.

Discusiones parciales

El concejal Navarrete pide de nuevo la palabra y reproduce su enmienda al epígrafe del metraje de las películas. Puesta a votación es desechada por 17 votos contra 4 Varios ediles explican su voto. Sánchez Fernández dice que era partidario de la proposición; pero que había que «dar marcha atrás» y que él se conformaba. (Textual).

El concejal Cossío del Pino, con la ley Orgánica de los Municipios en la mano, demuestra que éstos no están facultados para fijar cuotas mayores de $1,200.00 y que por lo tanto las señaladas a los Ten-Cents excediendo esa suma, son ilegales. Sus colegas Simo y Rodríguez aceptan la enmienda. Otros la discuten. Pero ante la evidencia de que prospere en su día el recurso que interpondría la Cía. de Woolworth, se aprueba por 16 votos contra 5.

Ha sido un triunfo para Cossío del Pino.

Seguidamente, éste consume un turno en contra de la totalidad del proyecto de nuevas Tarifas de Libre Regulación.

Cossío del Pino, que ha estudiado profundamente el problema, sorprende al Ayuntamiento con un discurso metódico, razonado, bien inspirado, que le lleva cerca de una hora.

—El propósito perseguido por esas tarifas—dice con rotunda entonación—es el de aumentar los ingresos del Ayuntamiento, pero un estudio superficial de las mismas, evidencia que sería difícil comprobar si esa finalidad puede llenarse de acuerdo con los preceptos vigentes, ya que lesiona y perturba todo el sistema fiscal vigente.

Esta aseveración, que es la clave medular de su discurso de oposición, la va robusteciendo Cossío del Pino con argumentos de cierta solidez.

Por ejemplo, por el epígrafe 15 del nuevo proyecto, se dispone que los Almacenes de Pinturas, Barnices y Brochas y artículos para pintores y decoradores, sin venta de ferretería, pagarán 200 pesos. Y el concejal del Pino argumenta:

—Los almacenes de pintura y similares, tradicionalmente se han asimilado en la Ley de Impuestos como «almacenes de ferretería, etc.», con cuota de 495 pesos. La nueva tarifa, pues, les beneficia en 295 pesos anuales, perjudica los ingresos del Municipio y priva a los ferreteros de una de sus líneas más fundamentales, facilitando que una modesta oficina de la Habana, con cualquier fábrica extranjera, remita pedidos directamente a las industrias de consumo.

Como ese epígrafe, diez o doce son vapuleados por el orador, que siempre con sus números y sus cálculos, sostiene con ellos que las modificaciones introducidas a las Tarifas perjudican a la par al Municipio y al contribuyente. Con frecuencia, sus colegas ponen reparos a sus manifestaciones; los señores Agüero, Borges, Simo, Navarrete, terciar en los debates con oportunidad. Pero Cossío del Pino no se desamina, saca a colación la suerte corrida por el proyecto del año anterior—vetado por el Hon. Presidente—opone reparos a los reparos y demuestra un cabal conocimiento de la materia.

—Véase el epígrafe de Impuestos sobre Industrias en Ambulancia, señores concejales—dice. Es la clase 18a. (Lee) «Vendedores empleados o dependientes de casas comerciales que vendan, sirvan o repartan grasas, petróleo, gasolina y otros hidrocarburos, en carros o tanques, siempre que la mercancía sea propiedad de industriales o comerciantes, no contribuyentes por los depósitos o almacenes que posean a este Municipio, pagarán 500 pesos». Este epígrafe, queridos compañeros, demuestra el más absoluto desconocimiento de lo que es el Municipio como entidad del Estado, porque priva a los interesados de los derechos que les reconoce el art. 102 de la Ley de Impuestos, que faculta a los comercios para enviar a otras poblaciones, dentro o fuera de la Municipalidad, los artículos propios de su giro.

El argumento hace efecto. Se nota a las claras.

Después de abundar en otras consideraciones, el señor Cossío del Pino termina pidiendo sea rechazado el proyecto.

Le responde con breves palabras el señor Narciso M. Rodríguez y puestos a votación las nuevas Tarifas, son aprobadas por veinte votos a favor y sólo uno en contra: el de Cossío del Pino.

Mereció parabienes de todos, la discreción con que condujo los debates el presidente, señor Rivero San Román.

Ya en la madrugada, la Cámara Municipal aprobó el Mensaje de Estructuración del Alcalde Beruff Mendieta.

Niégase el Ayuntamiento a pagar a Obras Públicas más de $40,000 por entronques y roturas de rúas

No se halla satisfecha la Secretaría con las aceras que están haciendo algunos particulares. Se modifica el itinerario para recoger la basura en cuatro barrios

A partir del día 16 modificará el horario de recogida de basuras la Secretaría de Obras Públicas, en los barrios del Cerro, Luyanó, Víbora y Arroyo Apolo,9 hasta Arroyo Naranjo, Los Pinos y el Calvario, empezando a las doce del día.

Corersponden dichos barrios a los distritos sexto, séptimo, octavo y noveno respectivamente.

Adquisición de materiales para reparar un puente

Se está diligenciando la adquisición de diversos materiales, para la reparación del puente «Pastoreo», emplazado en el kilómetro número 1 de la ruta de San Luis al Paradero.

Subasta para la extraccion de una draga

Para el 23 del actual, se ha fijado la subasta de extracción de una draga hundida en aguas de Cayo Cruz, en el puerto de la Habana. El Negociado de Ríos y Puertos recibirá los pliegos correspondientes a esa labor.

Estudia la Dirección General un informe del ingeniero jefe de la Ciudad

Por el ingeniero jefe de la Ciudad se elevó a la Dirección General un informe, en el que se hacen algunas consideraciones sobre las obras que vienen realizándose por particulares al amparo de la Ley sobre la materia, especialmente en aceras, las que no se ajustan al Modelo oficial, ocasionando perjuicios a la estética de la urbe. Por el Director General se estudia el asunto para resolver este problema.

Gestiones económicas hará la Secretaría de Obras Públicas para cobrar adeudos del Ayuntamiento

Aunque se guarda reserva sobre el asunto, el repórter pudo averiguar que en la próxima semana, la Secretaría de Obras Públicas hará gestiones para intervenir en Hacienda las sumas que corresponden al Municipio habanero por concepto de transportes. Se debe tal gestión a que la municipalidad se niega reiteradamente a pagar a Obras Públicas más de cuarenta mil pesos que le adeuda por entronques y roturas de calles, para instalar, reparar o inspeccionar los servicios de agua del Acueducto, hoy a cargo del Ayuntamiento.

Continúa produciéndose Obras Públicas contra la colocación de pasquines

Por medio de la Jefatura de la Ciudad, continúa produciéndose Obras Públicas, contra la abusiva propaganda electoral que están haciendo algunos candidatos, lo que constituye una inmoralidad, penada por el vigente Reglamento de Limpieza de Calles, habiendo llegado al extremo de haber pegado pasquines en el zócalo de la estatua erigida a la madre de los Maceo en el parque Medina, del Vedado. La Policía Nacional está actuando en los hechos denunciados.

Las obras en el Distrito de Matanzas

Se ha entrevistado con el Secretario de Obras Públicas el ingeniero Giordano Casas, Jefe del Distrito de Matanzas. El repórter fué informado por dicho funcionario, que se trabaja activamente en aquel Distrito, y en breve se dará comienzo a importantes trabajos, para terminar las carreteras de Cidra a Sabanilla y de este lugar a Unión de Reyes. En estos días se regará el material asfáltico en dos tramos de dos kilómetros cada uno en obras que se están terminando, y comenzarán los que faltan.

Nos manifestó el señor Casas, que antes de finalizar el año, los pueblos mencionados estarán comunicados por carretera con la capital de la provincia, y por la Ruta Central con la Habana. Otras obras se ejecutan en el Distrito, altamente beneficiosas para las comunicaciones de importantes poblaciones y zonas agrícolas.

LA COLONIA HEBREA HA DONADO MIL PESOS PARA EL MONUMENTO A MARTI

En la tarde de ayer fué recibida por el Jefe del Ejército Constitucional coronel Fulgencio Batista, en su despacho del Cuartel General, Ciudad Militar, una delegación de la Colonia Hebrea de Cuba.

Acompañaba a dicha Delegación, el Secretario de la Comisión Central Pro-Monumento a Martí, quien hizo la presentación de los señores delegados, elogiando el gesto generoso de las Colonias extranjeras, especialmente la Hebrea, que en todos los momentos ha demostrado su identificación con los problemas cubanos, coadyuvando siempre al desenvolvimiento de nuestra patria.

Presidía la Delegación el señor Gustavo Kates, estando integrada aquella además por los señores doctor N. Lasker, Rabí del Templo Americano Hebreo; doctor M. Mitrani, Miembro del Comité; Max Stone, Presidente del Centro Israelita; G. Kriger, Tesorero; y David Chajmoviz, Secretario.

Después de una amena y prolongada conversación los señores visitantes hicieron entrega al coronel Batista, por conducto del doctor Netto, de un cheque ascendente a la suma de mil pesos, con que contribuye la Colonia Hebrea al Monumento a Martí. También entregaron otro cheque por valor de cien pesos para los familiares del malogrado aviador Menéndez Peláez.

El coronel Batista manifestó su agradecimiento, en nombre de Cuba, a los referidos señores, expresándoles el valor que para él significaba ese gesto de la Colonia Hebrea, que debía ser aplaudido e imitado.

La recaudación por licencias de armas

Nos expresó ayer el señor Antonio Pérez Reyes, jefe del Negociado de Licencias de Armas de Gobernación, que durante el pasado enero la recaudación por ese concepto ascendió a $3.100.00.

†

E. P. D.

LA SEÑORA

Isabel Díaz Viuda de Llanio

HA FALLECIDO

(Después de recibir los Santos Sacramentos y la Bendición Papal)

Y dispuesto su entierro para hoy, viernes, a las cuatro de la tarde, los que suscriben, sus hijas, hijos políticos, nietos, hermanos y demás familiares, ruegan a las personas de su amistad se sirvan concurrir a la casa mortuoria, sita en la calle 17, número 861, esquina a 6, en el Vedado, para acompañar el cadáver al Cementerio de Colón, favor que agradecerán eternamente.

Habana, Febrero 11 de 1938.

Nimia, María de los Angeles e Isabel Llanio y Díaz; Alejandro Sánchez García; Francisco Fernández González; Santiago Arxer y Coll; Alicia (ausente) y Helio René Sánchez Llanio; Vitorio Díaz; Josefa Díaz viuda de Díaz Salinero; Fidelia Díaz de Sarmiento; Gerardo Sarmiento Fernández; Teniente Heriberto Vázquez; Joaquín Cabrera; Piñán y Compañía, S. en C.; Homar y González; doctores Pedro Castillo y Francisco Fernández Travieso; Reverendo Padre Ezequiel Iñurrieta.

FUNERARIA DE PRIMERA CLASE

ALFREDO FERNANDEZ

SAN MIGUEL 63 - - - TELEFONO A-6348

M.E.C.D. 2016

ALCULASE QUE ACTUALMENTE ESTA TRABAJANDO UN 17.21 POR CIENTO DE LA POBLACION ESCOLAR DE CUBA

RATARON LOS ROTARIOS DEL EMBELLECIMIENTO DE LA ANTIGUA CALLE DE OBISPO

E HARAN EN ELLA IMPORTANTES EFORMAS A FIN DE DEVOLVERLE L ESPLENDOR DE OTRO TIEMPO

o será nuestra capital, como se había pensado, la sede de la Convención Rotaria Internacional de 1939. En ese evento se hubieran congregado en La Habana más de 7,000 rotarios

a calle de Obispo—joyel espiritual la ciudad, rúa en que logran enarcarse las más doradas evocacios de felices tiempos pasados—asra a recobrar toda su pujanza, su estigio, su clásica animación.

De ahí que la Asociación de Coerciantes y Banqueros de dicha ca—a cuyo frente figura el señor osé Carreras, hombre de gran actidad—haya confeccionado un intesante programa que sintetiza la bor que habrá de desarrollarse pa devolver todo su esplendor a la ntiquísima arteria comercial.

Para conocer de ese programa, fué e se dispuso la sesión-almuerzo de er, del Club Rotario de la Habaa.

La Presidencia

Presidió el titular, doctor Pérez Cubillas, en unión de los señores Raúl llas, Secretario del Club, y José C. tos, Tesorero.

Entre los invitados de honor, los señores José Carreras, Presidente de la Asociación de Comerciantes y Banqueros de la calle de Obispo; José Ramón Fernández, Paúl Mendoza y Ricardo Veloso, Vicepresidentes de dicha colectividad; Juan García, Secretario; José Suárez, Tesorero, y otros distinguidos miembros de la Asociación.

En sitio de honor, el Secretario de Obras Públicas y miembro muy querido del Rotary Club de la Habana, ingeniero Enrique Ruiz Williams. También el doctor Manuel Calás, Director del Departamento de Cultura del Ayuntamiento de la Habana; ingeniero Emilio Vasconcelos, Jefe del Departamento de Fomento Municipal; Eduardo Gastón, ingeniero jefe de la Ciudad de la Habana, e ingeniero Francisco Saladrigas, jefe del Negociado de Calles y Parques de Obras Públicas.

También fueron invitados los señores Calixto Suárez Gómez y Raúl J. Ceberio, Directores de las Escuelas «José Miguel Gómez» y «Politécnica de la Habana», respectivamente.

Los asistentes

Numerosa la asistencia. Puede señalarse que un nutrido número de comerciantes y banqueros de la calle de Obispo confraternizó ayer con los rotarios habaneros.

De los rotarios visitantes e invitados personales, dió cuenta—con su acostumbrada habilidad—el señor Bernabé Barrié, activo Sargento de Armas del Rotary Club.

El doctor Pérez Cubillas

Dió cuenta del motivo de la sesión el doctor Pérez Cubillas, Presidente del Club. Ofreció la tribuna rotaria para que desde ella se dieran a conocer los proyectos existentes para el embellecimiento de tan importante vía comercial. Tuvo frases de elogios para el ingeniero Ruiz Williams, para el Alcalde doctor Beruff Mendieta y para los miembros de la Directiva de la Asociación de Comerciantes y Banqueros de Obispo.

El señor Carreras

Acto seguido concedió el uso de la palabra al señor José Carreras, Presidente de dicha colectividad, quien pronunció un discurso por demás interesante, a través del cual fué analizando las distintas facetas que ofrece la vetusta rúa habanera, tan llena de recuerdos, la que, a su vez, es a modo de entrada del turista en la ciudad.

Expresó que el programa a desarrollar comprende cinco puntos primordiales: modernización de establecimientos, alumbrado público y privado, obras públicas y ornato, anuncios y porpaganda y reestructuración comercial de Obispo. Seguidamente, fué explicando detalladamente las distintas materias que abarcan esos cinco puntos, haciendo especial mención de aquellas relacionadas con el embellecimiento de fachadas, iluminación adecuada de vidrieras, ensanche de la calle, establecimiento de un lema luminico y original de la calle, celebración de un concurso a base de propaganda práctica, para elegir la Señorita Obispo, una exhibición permanente de los principales productos de fabricación nacional, apertura de un gran boulevard que uniendo a San Rafael y Obispo constituya una sola vía, situación de lugares de parque de autos, celebración de la Semana del Carnaval, con atracciones especiales; conciertos musicales en la Plaza de Armas, modernización del interior de los establecimientos y otras.

Imposible recoger íntegramente, por la carencia de espacio, toda la disertación del señor Carreras.

Terminó pidiendo la cooperación de las representaciones del Gobierno allí presentes, y de las que se encontraban ausentes, agradeciendo los ofrecimientos que ya ha recibido la Asociación de Comerciantes y Banqueros de la calle de Obispo en pro del mejoramiento de esa vía.

Fué muy aplaudido el señor Carreras.

Otros oradores

Distintos oradores hicieron uso de la palabra seguidamente. Entre ellos, el doctor Joaquín Añorga, quien expuso su criterio de que la calle de Obispo podía ser cerrada al tráfico de vehículos, quedando limitada sólo a los peatones. Iniciativa que fué muy aplaudida, y que apoyó el doctor Mario Montoro. También hablaron en torno a las necesidades de Obispo, el doctor René Acevedo, que se refirió a la gran cantidad de limosneros y vendedores ambulantes que la han invadido, y el arquitecto Horacio Navarrete, que trató del parqueo de los automóviles.

El ingeniero Ruiz Williams

El ingeniero Ruiz Williams, Secretario de Obras Públicas, declaró que, una vez que se hayan puesto de acuerdo los comerciantes, banqueros, propietarios y cuantas personas tengan intereses creados en la calle de Obispo, vería con gusto le presentaran un proyecto para embellecer y mejorar esa vía, prometiendo estudiarlo debidamente y apoyar la obra en cuanto le sea posible.

Fué muy aplaudido.

«Pepito» Vior

El muy querido rotario «Pepito» C. Vior—activo Tesorero del Club—consumió un turno para dar cuenta del estado del departamento a su cargo. Haciendo una demostración del floreciente estado en que se encuentra la Caja de la institución de la rueda dentada, a merced de la excelente administración que se observa en la misma.

No se efectuará en Cuba la Convención de 1939

Como es sabido, se venían haciendo activas gestiones por los rotarios cubanos a fin de que la Habana fuera la sede de la Convención de Rotary International en 1939. En el afán de buscar un salón adecuado para el magno acto de apertura y clausura de la Convención—que habría de congregar en la Habana a más de siete mil rotarios—se había ofrecido, inclusive, el Salón de los Pasos Perdidos del Capitolio.

Se informó ayer en el Club habanero, que la Directiva de Rotary International había decidido efectuar dicha Convención en una ciudad americana, al igual que el presente año, que tendrá celebración en San Francisco de California.

Tom Mix

Tom Mix, el famoso «cow-boy» de la pantalla y de la vida real—que es miembro del Rotary Club de Los Angeles (California), visitó el Club Rotario de la Habana ayer. Se aprovechó su presencia para que hiciera entrega de los premios a los muchachos vencedores en las competencias atléticas que organizadas por el doctor Joaquín Añorga, tuvieron efecto durante la Semana del Niño.

Los muchachos estrechaban con verdadero júbilo la mano de Tom Mix, que vestía un traje típico y tuvo frases amables para cada uno de ellos.

Grata sesión la de ayer en el Rotary Club.

La directiva entrante del Círculo Militar y Naval ofreció un ágape cordial a la directiva saliente

El Jefe del Ejército concurrió al acto, presidiéndolo. El nuevo Presidente del Círculo es el Teniente Coronel García Pedroso. Absoluta confraternidad entre civiles y militares

La directiva recientemente electa para regir los destinos del «Círculo Militar y Naval», ofreció ayer, poco después de las dos de la tarde, un almuerzo a los miembros de la directiva saliente, que con tanto brillo dirigiera el «Círculo» durante el período del pasado año.

El coronel Fulgencio Batista, Jefe del Ejército Constitucional, fué invitado al acto, y también el teniente coronel Galíndez, Jefe del Regimiento Sexto «4 de Septiembre», que tantas simpatías cuenta entre el elemento militar y civil que integra el prestigioso «Club».

Poco después de las dos, ambas directivas, en la escalera del «Club de Oficiales» de la Ciudad Militar, esperaron al Jefe del Ejército, que llegó acompañado del teniente coronel Gonzalo García Pedroso, nuevo Presidente del «Círculo», del teniente coronel Antonio Brito, oficial de la Policía Nacional que ostentaba la representación del coronel José E. Pedraza, presidente que cesó de la institución y un grupo de altos oficiales y distinguidos civiles.

El almuerzo y la concurrencia

El almuerzo, como todos los que se ofrecen en el «Club de Oficiales» de Columbia, fué espléndido y exquisito. El «ágape» transcurrió amablemente y se hizo patente la fraternidad y comprensión que existe entre militares y civiles, pertenecientes todos al mismo «Club» y todos empeñados en dar a la institución el mayor auge.

En la mesa de honor tomaron asiento el coronel Fulgencio Batista, que presidió el almuerzo; el teniente coronel Ignacio Galíndez; el nuevo presidente del «Club», teniente coronel Gonzalo García Pedroso; el teniente coronel García Leal, de la Marina de Guerra Constitucional; el teniente coronel Antonio Brito, de la Policía Nacional, representando al coronel Pedraza; el comandante, doctor Pedro Norat y el comandante Manuel Pérez Alvarez.

En dos largas meses, profusamente adornadas con flores, tomaron asiento el capitán Quirino Uría; capitán Rolando Peláez; capitán Oscar Díaz Martínez; capitán Rogelio Gorrín Piloto; capitán Owen Parr; el comandante Ruperto Cabrera; capitán Armando Suárez; los tenientes: Evelio Miranda, Humberto Rivero, Francisco A. Fajardo, Leonardo Ulivarri, Conrado G. Núñez, Carlos Pérez Vivero, los señores Juan A. Michelena, Gabriel Casuso, Wilfredo Rodrguez, Gustavo Fernández, capitán Francisco Pérez, capitán Juan I. Sotolongo, capitán José Antonio Arango, capitán Felipe Rodríguez y los señores Ricardo Illá, el ingeniero Cristóbal Díaz y los doctores Aurelio G. Guerra y Pedro Renato Silva.

La nota más simpática del almuerzo la constituyó la presencia en la mesa de «Papo» Batista Godínez, hijo amantísimo del Jefe del Ejército y de su esposa, la señora Elisa Godínez de Batista, que almorzó en compañía de los oficiales y civiles que asistieron al acto.

Breves palabras pronunciadas

El comandante Pedro Norat, jefe de la Auditoría del Ejército y secretario del «Círculo Militar y Naval» hizo breve uso de la palabra para ofrecer el homenaje a sus compañeros de la directiva saliente.

Este acuerdo, dijo, se tomó en la última junta directiva, así como la de invitar al coronel Batista a que asistiera y honrara, con su presencia, la mesa del «Club de Oficiales». Y al referirse al Jefe del Ejército lo citó como ejemplo de hombre constructor, de inspirador de una obra de progreso y de fraternidad entre militares y civiles. También tuvo frases de reconocimiento para el coronel Pedraza, quien hizo—agregó—una magnífica obra al frente de los destinos del «Club». También tuvo palabras plenas de amabilidad y de exaltación para el teniente coronel Ignacio Galíndez, uno de los habituales a los salones del «Club de Oficiales», de quien la institución había recibido excelentes servicios.

Por último, el comandante Norat, aprovechando la presencia del coronel Batista, habló de la conveniencia de demoler toda la parte delantera del «Club de Oficiales» y levantar sobre sus ruinas un edificio digno de la importancia que éste tiene y del Ejército Constitucional, que supo levantar sobre las ruinas del viejo campamento de Columbia una ciudad nueva.

Le contesta el coronel Batista

El coronel Batista, que no iba a hablar, contestó gentilmente a las palabras del comandante Pedro Norat y se refirió a que existe en cartera el proyecto de levantar un nuevo «Club de Oficiales» que pueda igualarse con los más sentuosos edificios de la Ciudad Militar. Este edificio para el «Club»—agregó hace tiempo que está proyectado. El mismo se hará en su oportunidad y tendré un gran honor en estar presente para su inauguración. Hay que esperar, dijo, a que otras fabricaciones que se están emprendiendo sean terminadas para emprender más tarde la construcción de esta casa «Club», respetando, si fuera posible, el salón de actos, que es uno de los más hermosos que existen para esos fines.

Este «Club» será orgullo de los oficiales del Regimiento «4 de Septiembre» y de su jefe, el teniente coronel Ignacio Galíndez, que es tanto jefe como competente Alcalde Mayor de esta flamante Ciudad que su recinto excelente se ha levantado.

Terminó dando las gracias por el honor que para él representaba estar sentado en la mesa de los oficiales que rigen los destinos del Círculo Militar y Naval e hizo votos porque la Directiva entrante, como hizo la saliente y las otras que le precedieron, realicen una intensa labor en pro de la institución.

A las cuatro de la tarde el Coronel Batista abandonó el Club de Oficiales y pasó a sus oficinas del Cuartel General, donde despachó los asuntos inherentes a su alto cargo.

Pídese que en la Comisión Nacional del Transporte se dé representación a todas las ramas que lo integran

Esta petición ha sido hecha al Presidente de la República por las representaciones del transporte marítimo. Dirígenle un telegrama explicándole las razones que tienen para ello

La Empresa Naviera de Cuba, entidad cubana dedicada al tráfico marítimo de cabotaje, ha dirigido al Presidente de la República, doctor Federico Laredo Brú, un telegrama que informa el sentir de esa importante rama de la industria de transporte en demanda de que al estructurarse la Comisión Nacional de Transporte que tiene a su cargo la delicada misión de coordinar la transportación ferroviaria, motorizada y marítima, se dé cabida en el seno de la misma a las representaciones técnicas de cada una de esas ramas, única forma de asegurar una actuación satisfactoria y equitativa por parte del nuevo organismo creado por la Ley que dispone el pago de la Deuda de Obras Públicas.

El telegrama dice:

Hon. Sr. Presidente de la República.
Palacio Presidencial.
Ciudad.

Honorable Señor:

Hemos visto que el Congreso ha olvidado incluír en la Ley relativa a los Bonos de O. P. la disposición que autorice el pago a esta Empresa de las deudas legítimas que el Estado tiene con ella, mientras ha acordado pagar cuantiosas sumas a otros porteadores.

Por ser esta la única Empresa cubana que mantiene el pabellón nacional en aguas territoriales y extranjeras, por los servicios esenciales y constantes prestados a la Administración Pública, y a la sociedad durante un cuarto de siglo, no hemos debido ser objeto de esta preterición que por respeto a la justicia debe ser remediada. Ante este hecho y al objeto de suplicar su protección para que el sector marítimo no quede también en desamparo en la Comisión Nacional de Transportes que la propia ley crea, venimos a solicitar de usted, si la ley es sancionada, se sirva disponer que al ser designados los tres vocales de carácter técnico y de reconocida competencia en la materia a que se refiere la ley, se haga de modo que ninguna rama del transporte obtenga control o una mayor representación directa o indirecta, que los otros, sino que tal designación se lleve a efecto sin parcialidad alguna en forma de que el interes técnico de cada una tenga su representación. Siendo ferrocarriles, transportes motorizados por carretera y buques de cabotaje los servicios en competencia que hay que coordinar, cada uno debe tener en la Comisión el técnico correspondiente y al objeto de que usted pueda contar con la debida información sobre las personas de reconocida capacidad en estas disciplinas especialísimas respetuosamente le sugerimos se sirva admitir las ternas que cada sector le eleve a dicho fin.

Como no puede pasar por alto a su clara inteligencia la trascendencia que este problema entraña y las graves consecuencias que podrían derivarse para la economía y la sociedad en pleno de no tratarse con especial cuidado, esperamos que no vea en nuestra solicitud el deseo de interferir en sus altas facultades constitucionales, sino el de cooperar con usted a la solución armónica del asunto.

Suplicamos en consecuencia difiera la designación de los vocales de la Comisión mencionada hasta recibir las ternas que eleve cada sector del transporte.

También esperamos como acto de justicia se considere nuestro Crédito lo mismo que se ha hecho con los demás porteadores, el cual asciende a más de $100,000.00 cantidad considerable para esta Empresa en los momentos en que la necesitamos para poder subsistir.

Conociendo su elevado espíritu de justicia confiamos en que nuestras demandas sean atendidas.

Respetuosamente,
Empresa Naviera de Cuba, S. A.
José F. Barraqué.
Presidente.

ANUNCIADA UNA GRAN REUNION DE TECNICOS EN MATERIA DE BANCA PARA ULTIMAR DETALLES

La meticulosa labor de contar el dinero depositado en las bóvedas de Tesorería adelanta poco a poco. Faltan ahora $900. Recontaron sacos con $4.000,000 acuñados

El Secretario de Hacienda, recibió después del medio día de ayer, a los repórters encargados de la información de la citada dependencia, manifestando que eran normales las recaudaciones de las Aduanas, Zonas y Distritos Fiscales de la República, muy principalmente las oficinas recaudadoras de la capital.

En el día de ayer, precisamente, al conocer los informes de esas oficinas de la Habana y Cienfuegos, las excelentes recaudaciones que vienen obteniendo, cursó un telegrama a los administradores, felicitándolos y alentándolos para que no dejen decaer los ingresos, lo cual hará extensivo a todos los administradores que presten la mayor cooperación al Estado.

Interrogado sobre el arriendo del F. C. de Dubrocq, dijo que se está terminando el estudio de la subasta, y que el promedio de arrendamiento anual será de $12.000. Actualmente viene pagando al Estado dicho ferrocarril $3.000.

También informó de la visita que en la mañana de ayer le hiciera el doctor Antonio A. Sánchez Bustamante, abogado de los F. C. Unidos de la Habana, interesando una audiencia para una comisión de banqueros americanos, que ya estuvo en Palacio entrevistándose con el Presidente de la República. La visita está relacionada con la creación de la banca nacional.

Preguntado el Secretario de las Finanzas sobre la opinión que tenía de la ley aprobada por el Congreso conformando el pago de la deuda de los bonos de Obras Públicas, con los impuestos que se crean al efecto, manifestó que «aún no se había expresado en conjunto por el Consejo de Secretarios ninguna opinión sobre la misma, y que esperaba en la próxima sesión se tratará con el Presidente sobre el particular.

Evadió el Secretario otras preguntas que se le hicieron sobre dicha ley ni quiso decir nada en cuanto al pago de la deuda de $10.000.000 a los ferrocarriles, ni a la exclusión que se ha hecho de la deuda de Purdy and Henderson.

Ya despidiendose de los periodistas agregó que estaba dando gran impulso a la creación de la banca nacional. Que próximamente se celebraría una importante reunión con elemento técnicos en la materia y que a la misma enviaría una delegación, de dos miembros de la comisión que viene actuando en la Secretaría de Hacienda, integrada por funcionarios del departamento y de la disuelta comisión nombrada por el Secretario de Comercio.

Terminó el conteo de los sacos

Ayer terminó el juez especial doctor Mencía el conteo de los sacos de dinero depositados en la bóveda número seis, y que contienen en total, dos millones de pesos. En los sacos revisados faltaba la suma de $900.00.

No parece probable que la causa iniciada por la falta de dinero en los sacos que contienen plata almacenada en las bóvedas de la Tesorería, sea elevada antes de que transcurran dos meses, debido a la necesidad de extender el conteo de muchos sacos sospechosos, que todavía no han sido revisados.

Hoy comenzará el juez especial el conteo de las sacos de la bóveda número cuatro contiene $4.000.000.00 para proceder al reconteo y continuarlo si se aprecia que las existencias de pesos acuñados por saco no coinciden exactamente.

Ha sido firmado un decreto autorizando una transferencia de $10.000, para atender a pagos derivados de obras realizadas en la Secretaría de Hacienda.

Otra de $4.436.16 para equipar al Hospital La Flor de la Caridad de Banes, y, otra de $3.000 con destino al pago de personal de obras y mejoras de puertos, de la Secretaría de Obras Públicas.

El inspector Vicente Pérez, por conducto de la Oficina Provincial de Santa Clara, anuncio a Comercio que tras de haber realizado más de doscientos inspecciones en Sagua la Grande, pudo comprobar que en dicha localidad no existen comerciantes clandestinos, siendo por consiguiente, infundada la denuncia que en tal sentido se ha formulado ante la superioridad.

A pesar de haber hecho el año anterior una completa inspección, se trasladó nuevamente a Sagua, ratificando su informe.

Compañías de Seguros autorizadas

Por resoluciones firmadas por el Secretario de Comercio, y que han sido fijadas en la Tablilla de Avisos de la Dirección de Seguros, han sido autorizadas las compañías de seguros denominadas «The Hannover Fire Insurance Company» y «Compañía de Seguros de Ingenios», para operar en el ramo de incendios y riesgos y accidentes, la primera; y en el ramo de accidentes del trabajo, la segunda, toda vez que ambas entidades han depositado en la Tesorería General de la República, la garantía que exige el Decreto Ley 467 de fecha 7 de septiembre de 1934.

La Compañía «The Hannover Fire Insurance Company», tiene establecidas sus oficinas en el Edificio Bacardí, y la «Compañía de Seguros de Ingenios», radica en el edificio «La Metropolitana».

Comerciante clandestino

El propietario del establecimiento de tienda mixta y panadería denominada «La Sanitaria», de Martí Norte 79, en Guantánamo, burla lo dispuesto en el decreto-ley 163, que trata sobre el clandestinaje mercantil, pues carece de la licencia sanitaria, del libro de maternidad obrera, libro de 8 horas y no está inscripto en el Registro Mercantil, según pudo comprobar la inspectora de la Secretaría de Comercio, Josefa Leyett.

UN CUBANO QUE SE HIZO MEDICO VENDIENDO PERIODICOS

Hace cuarenta y cuatro años nació en Sancti Spíritus un niño a quien sus padres bautizaron con los nombres de Remberto Armando Hernández y Nápoles, apellidos muy antiguos en la localidad.

Andando el tiempo, en 1906, el muchacho ya de trece años, fué enviado a una Academia Militar de Indiana, U.S.A. Pasado el primer curso, carentes sus familiares de medios para sostenerle allí (habían perdido su fortuna en la Guerra de Independencia) le instaron para que volviera... Pero le había gustado el país y su ambición le hizo quedarse. Estudió al par que se ganaba la vida vendiendo periódicos de cuatro a seis de la mañana....

Terminado el College entró en la Universidad de Indiana, Escuela de Medicina, continuando su oficio de «auxiliar» comercial de la prensa local»... para darle un nombre más elegante. Además se ganaba un pequeño sueldo y la comida come enfermero de uno de los hospitales universitarios.

—¿Dejó la venta de periódicos?

—Exactamente el día que me gradué de médico—nos contesta con orgullo.

Al llegar a este punto de la charla comprendemos que aquel niño espirituano se ha convertido en un ciudadano estadounidense ciento por ciento. ¿Cierto o no?, le preguntamos.

—Cierto. Ese país me enseñó a vivir y me ha dado cuanto soy. A los veintiseis años hice catorce meses de campaña en la Guerra Europea con el ejército americano como médico. Fué una gran experiencia para mi profesión..

—¿Cirugía general?

—Garganta, Nariz y Oídos. Me especialicé a mi regreso de Europa, en Nueva Orleans, después de haber vuelto a Cuba y de servir en el Hospital que la United Fruit Co. tiene en Banes, durante cuatro años. Ahora estoy en Lacenia, New Hampshire, uno de los lugares más bellos del Norte de los Estados Unidos, en las Montañas Blancas. Allí tengo una de las clientelas más grandes del Estado, y con otros cirujanos organizamos la «Lacenia Clinic», para diagnósticos solamente. Me han hecho miembro de la «American College of Surgeons», honor que ostentan unos pocos cubanos y que sólo los cirujanos de cierto standard y categoría son invitados a integrarlo.

—¿A qué ha venido?

—A pasear. Cada dos años vengo a ver mi padre y a comer «chatines»... ¿No sabe lo que es?... pues plátano verde frito aplastado. No hay país como Cuba por su clima y por la belleza de sus mujeres. Aquí tengo muchos amigos de la infancia, Pastor del Río, el más dilecto y querido de todos...

—¿Se vuelve a Lacenia en seguida?

—Primero voy a New Orleans al Hospital de Ojos, Garganta, Nariz y Oídos, a estudiar... Nunca se sabe bastante. La Ciencia es de profundidades abismales, y el médico de conciencia no cesa de investigar y de aprender.

Y no quiso decirnos más... Hemos charlando de otras mil cosas sin relación con la Medicina. Al Dr. Hernández no le ha pasado por la mente que estamos interviuvándole. Hombre de ciencia sencillo y afable, rehuye la ostentación, y a no ser por los espirituanos que se sienten orgullosos de su conterráneo, y nos avisaron, una vez más hubiese pasado por la Habana inadvertido...

Aparte de sus méritos científicos, el Dr. Hernández ofrece la ejemplaridad de sus estudios realizados a costa de esfuerzos y sacrificios personales. Pruébase con esto una vez más que el cubano tiene capacidad para ser un «self made man», cuando las condiciones ambientales no lo anulan.

A. M.

Falleció el obrero de la United Fruit

BANES, febrero 10. (Por teléfono).—El lesionado Reinerio Domínguez, que se cayó de una cadena de la grúa, en los talleres de la United Fruit, falleció esta noche a consecuencia de las lesiones que recibiera en el accidente.—Martínez, corresponsal.

Terminó el juicio contra el joven que mató a su novia, y para quién el Fiscal ha pedido más de 17 años

El Presidente de la Audiencia sigue laborando para que se realice cuanto antes el traslado de la misma. El edificio amenaza desplomarse. Almuerzo de los abogados habaneros

Quedó concluso para fallo, ayer, en la Sala Cuarta de lo Criminal de la Audiencia, el juicio contra Antonio Alvarez Lescano, matador de su prometida la señorita Lidia Hernández Domínguez, en el hospedaje «Villa Cierva», Alturas de Almendares, Marianao. El Fiscal, doctor José M. Fuentes Carretero, mantuvo los cargos y con ellos la pena de 17 años, cuatro meses de reclusión temporal, por homicidio. El defensor doctor Fernando Busto, pidió que se le absolviera, toda vez que su cliente obró en un momento de locura, que fué transitoria, debido a la incurable enfermedad que padecía, por lo que es irresponsable. En breve se conocerá el fallo del tribunal, que forman los doctores Rogelio Benítez, como Presidente, y Jesús Rodríguez Aragón y Eugenio Eduardo González Pérez Alejo, Magistrados, siendo el último ponente del asunto.

Sigue laborando el doctor Montero para el traslado de la Audiencia

A virtud de las reiteradas comunicaciones del doctor Mario E. Montero, Presidente de la Audiencia a las Secretarías de Obras Públicas y Justicia, sobre el cada día más ruinoso estado del edificio que ocupa el Tribunal, se personaron en el mismo dos ingenieros de dicho primer departamento, los cuales informaron que es necesario descongestionar el repetido edificio en su planta alta, ya que el piso está cediendo día por día debido al peso de los miles de legajos que hay en ellos. Inmediatamente el doctor Montero solicitó del Archivero señor Vignier si tenía en sus oficinas, en la planta baja, espacio para trasladar los referidos legajos, contestándole el señor Vignier que la repetida planta baja, dado su mísero estado, no reúne las condiciones adecuadas para archivar legajos, pues la mayor parte de los que actualmente tiene están sobre pavimento de tierra. Continúa, pues, latente el problema del traslado de la Audiencia, el cual espera el Poder Judicial se resuelva favorablemente en corto espacio de tiempo.

Absueltos los dos acusados de asalto y robo en Jaruco

La Sala Quinta de lo Criminal de la Audiencia ha absuelto libremente a Luis Alonso Varona, y a Andrés Alonso Suárez, del delito de asalto y robo en una finca en el Término de Jaruco, disponiendo el Tribunal la inmediata libertad de ambos, que se cumplió. Fueron defendidos por el doctor Gerardo de Villiers.

El almuerzo de hoy de los abogados de la Habana

Hoy, a las doce y media, en el Hotel Bristol, tendrá efecto el almuerzo mensual de confraternidad de los abogados, el cuarto de la serie organizada por el Colegio de la Habana que preside el doctor Manuel Fernández Supervielle. Dicho acto será un acontecimiento profesional y social, pues se han dado cita todos los miembros de la Junta de Gobierno de la institución, al igual que los colegiados en su inmensa mayoría. También concurrirán destacadas figuras del Poder Judicial y del Ministerio Fiscal.

Ultimas penas que ha solicitado el Ministerio Fiscal

El Fiscal de la Audiencia ha interesado que se impongan cuatro años y dos meses de presidio correccional por delito de robo con agravante de nocturnidad y reincidencia para los procesados Anselmo Botet Aldecoa o Pedro Montalvo Carabalo que usa otros nombres, y es conocido, además, por el alias de «El Cojo Botet», y para Roberto Hernández Soriano (a) «El Mulatón». Del 29 al 30 de noviembre último penetraron en la residencia de Luis Casas Romero, en San Nicolás 70, valiéndose de una llave falsa y un fleje, sustrayendo un aparato de radio y varias piezas de ropa.

Pide también 4 meses y once días de arresto mayor para Miguel Viada Machado, por delito de hurto; y para los traficantes de drogas heróicas Julio Li, alias «Punto y Coma»; y Lázaro Castillo Romayor, penas de arresto y multa de 300 pesos.

Nuevo movimiento de personal en la Stría. de Hacienda

Ocupan los inspectores del Fisco muchos recibos sin tener los sellos del Timbre

El director general del servicio Central, Pensiones y Jubilaciones de la Secretaría de Hacienda, ha cursado el decreto firmado por el Secretario, aceptando la renuncia presentada por el señor José Arucas, del cargo de Auxiliar de Admón. Clase Tercera, de la dirección general del Fondo Especial de Obras Públicas, adscripto a la Consultoría, Apremios y Bienes del Estado, y nombra en su lugar al señor Evelio Valdés Santander, quien deberá prestar servicios en comisión en el Distrito Fiscal de Marianao, sin derecho a dieta alguna.

Por otros decretos dispone el Secretario de Hacienda: que el señor Lutgardo Nodal, Aux. de Admón. Cl. 1a., comisionado de Apremios del Distrito Fiscal de Batabanó, pase a prestar sus servicios en comisión a la Zona Fiscal de Oriente de la Habana. Trasladar al señor Jacinto A. Blanco, al cargo de Oficial de Admón. Clase 1a., Comisionado de Apremios del Negociado de Apremios y Bienes del Estado del Distrito Fiscal del Centro, de la Habana, en plaza que ocupa en la actualidad la señorita Margarita Gutiérrez González, a la que traslada al cargo de Oficial de Admón. Clase 1a. del Negociado del Uno y Medio por Ciento, del referido Distrito Fiscal. Nombrando al señor Salvador Gutiérrez Fernández, Oficial de Admón. Clase 3a. temporero, Pagador-Contador de la Jefatura del Distrito de Cárdenas.

Infraciones de la ley del Timbre

Otras infracciones de la Ley del Timbre, fueron descubiertas por los inspectores del Servicio Secreto de la Dirección General de Hacienda. Dichos inspectores ocuparon numerosos recibos sin sellos en las casas de inquilinato: Vigía 9, propiedad de la señora Ana Llaca; San Rafael 160, propiedad de Virgilio S. Villa y Concordia 152, propiedad del señor Pio Junco. Con las actas levantadas y los recibos ocupados, se dará cuenta a la Dirección General de Rentas e Impuestos.

El Boletín Oficial

La Dirección General del Servicio Central de la Secretaría de Hacienda, no ha dejado de ocuparse de la reanudación de la publicación del «Boletín Oficial de la Secretaría de Hacienda», que se encontraba atrasado a partir del mes de octubre de 1935. Siguiendo la norma trazada y venciendo todas las dificultades, ha conseguido dar gran impulso a la publicación, habiendo entrado en almacén dos números del Boletín, que serán repartidos, junto con otros dos meses dentro de la semana próxima. Con ello quedará completo el año 1935 e inmediatamente será dado a la publicidad el primer trimestre de 1936.

Nuevos pensionados

Ha ordenado la Dirección General del Servicio Central, Pensiones y Jubilaciones, que sean incluídos en el Registro General de Veteranos, las siguientes personas:

De $180 anuales a favor de cada uno de los soldados del Ejército Libertador: Higinio Llorca García, Andrés Socarrás Basulto, Félix Reyes Anaya, Juan Reyes Mesa, Juan Pérez Sosa, Anastasio Chivás, Enrique Alvarez Tellez, Andrés Paumier, José Zaldívar Pérez, Sebastián Antunes, Julián Suárez, Emilio Carrasco, Pedro Rosabal Fonseca y Vidalino Santiesteban Tarragó. También pensión de $135, a favor de la viuda e hija del soldado Francico Smith.

HIGIENE ESCOLAR OFRECE LAS PRUEBAS CONCLUYENTES DE LA VERACIDAD DE ESTE FENOMENO

En algunas zonas varía este porcentaje a causa de la mayor prosperidad y de que la vigilancia es efectiva. En Pinar del Río es donde se agudiza más este problema

Un 17.21 por ciento de escolares se calcula, de acuerdo con las estadísticas del departamento de Higiene Escolar de la Secretaría de Educación, que se encuentran trabajando en la República.

El cálculo se ha realizado tomando en consideración 30.200 alumnos de las escuelas públicas, correspondientes a 239 centros distribuídos en 37 distritos.

La Oficina Internacional del Trabajo de Ginebra se dirigió recientemente a nuestra Secretaría de Trabajo interesando datos acerca de los niños en edad escolar que se encontraban trabajando en la República y el Negociado de Trabajo de Mujeres y Menores informó que dicho Departamento no concedía autorización para que trabajaran a los menores de 14 años o sea a los que se encontraban comprendidos dentro de la disposición legal que establece como obligatoria la concurrencia a los centros de enseñanzas.

El doctor Aníbal Herrera y Franchi Alfaro, director del Departamento de Higiene Escolar de la Secretaría de Educación Pública, nos ha podido ofrecer sin embargo, haciendo uso del registro de fichas de los escolares que se lleva escrupulosamente en el mismo, un verdadero acopio de detalles sobre dicho particular, que ha permitido realizar el cálculo a que más arriba hacemos referencia.

Constan en dichas fichas que se utilizan a los efectos de la mejor atención facultativa de los niños de las escuelas públicas, las declaraciones espontáneas de los padres en ese sentido.

Es de loarse, pues, la perfecta organización del Departamento de Higiene Escolar de la Secretaría de Educación, un verdadero modelo de su tipo, que se encuentra en condiciones de facilitar toda clase de detalles acerca de los escolares a los que dedica una esmerada atención.

El porcentaje de los escolares que se encuentran trabajando varía notablemente de un distrito a otro y entre las provincias entre sí, debiéndose ello a numerosos factores, entre los que se pueden citar la prosperidad de la zona, el nivel cultural de la población, la clase de industria que se practica y la mayor o menor vigilancia.

A continuación vamos a ofrecer los cálculos por provincias:

En la provincia de Pinar del Río el promedio de los niños de edad escolar que se hallan trabajando es del 29.76 por ciento.

En el distrito de Mantua, el más occidental de la República y uno de los más pobres, de 1.361 alumnos, inspeccionados en 25 escuelas y 33 aulas, el promedio es de 41.17 por ciento.

En Artemisa del 22 por ciento, tomando en consideración 2.188 niños de 32 escuelas y 46 aulas; en Viñales del 33.70 por ciento, en 935 niños de 16 escuelas y 25 aulas; y en la propia capital de la provincia, la ciudad de Pinar del Río del 20.39 por ciento, en 657 niños de 3 escuelas y 20 aulas.

La provincia de la Habana ofrece un porcentaje mucho menor, pues es sólo del 11.12 por ciento.

Las cifras en distintos barrios son: Jesús del Monte, de 1,337 escolares en 3 escuelas y 33 aulas, el 8 por ciento; Luyanó de 565 escolares en 3 escuelas y 13 aulas, el 3 por ciento; Pueblo Nuevo, de 707 escolares en 3 escuelas y 21 aulas, el 9.76 por ciento; y Vedado, de 669 escolares en 3 escuelas y 16 aulas, el 10.13 por ciento.

Además en el distrito de Alquízar de 694 escolares en escuelas y 19 aulas, el 9.61 por ciento; en el de Batabanó, de 1,193 escolares en 3 escuelas y 29 aulas, el 6 por ciento; y en el de Santa Cruz del Norte, de 872 escolares en 12 escuelas y 25 aulas el 27 por ciento.

En la provincia de Matanzas el porcentaje es del 13.60 por ciento: Bolondrón, considerando 712 escolares en 5 escuelas y 19 aulas, el 6.7 por ciento; Cárdenas, 3,364 escolares en 21 escuelas y 78 aulas, el 15 82 por ciento; y la propia ciudad de Matanzas, 575 escolares en 4 escuelas y 20 aulas, el 7.76 por ciento.

En la provincia de Santa Clara el porcentaje es del 12.08 por ciento: Aguada de Pasajeros, considerando 876 escolares en 16 escuelas y 25 aulas, el 23 por ciento; Cienfuegos, 1 008 escolares en 4 escuelas y 12 aulas, el 9.83 por ciento; Yaguajay, 742 escolares en 5 escuelas y 15 aulas, el 18 por ciento; Sagua la Grande, 1,571 en 8 escuelas y 42 aulas, el 18 por ciento; Sagua la Grande, 151 en 2 escuelas y 42 aulas, el 10.55 por ciento; y Santa Clara, 896 escolares en 3 escuelas y 21 aulas el 4 por ciento.

En la provincia de Camagüey el porcentaje es del 20 por ciento: Ciego de Avila 577 escolares en 4 escuelas y 15 aulas, el 5.81 por ciento; Jatibonico, 367 escolares en 4 escuelas y 12 aulas, el 19.58 por ciento; Morón, 663 escolares en 4 escuelas y 18 aulas, el 17.41 por ciento; Nuevitas, 585 escolares en 3 escuelas y 19 aulas, el 10 por ciento; Santa Cruz del Sur, 393 en 3 escuelas y 13 aulas, el 9 por ciento; y Camagüey, 721 escolares en 4 escuelas y 21 aulas, el 46.47 por ciento.

Y en la provincia de Oriente el porcentaje es del 17 por ciento: Bayamo considerando 596 escolares en 2 escuelas y 12 aulas, el 9.51 por ciento; Banes, 402 escolares en 4 escuelas y 11 aulas, el 21.17 por ciento; El Cobre, 339 escolares en 4 escuelas y 14 aulas, el 25 por ciento; Gibara, 633 escolares en 4 escuelas y 16 aulas, el 8.13 por ciento; Guantánamo, 622 escolares en 4 escuelas y 17 aulas, el 4 por ciento; Holguín, 592 escolares en 5 escuelas y 12 aulas, el 29.75 por ciento; Yateras, 210 escolares en 4 escuelas y 7 aulas, el 46 por ciento; Manzanillo, 617 escolares en 4 escuelas y 17 aulas, el 8 por ciento; Palma Soriano, 490 escolares en 3 escuelas y 15 aulas, el 18.76 por ciento; Puerto Padre, 477 escolares en 4 escuelas y 9 aulas, el 25.36 por ciento; Victoria de las Tunas, 320 escolares en 4 escuelas y 12 aulas, el 36.53 por ciento; y Santiago de Cuba, 619 escolares en 4 escuelas y 12 aulas, el 36.53 por ciento.

Desde luego que los cálculos que se ofrecen son aproximados, ya que de lo contrario habría que tener en cuenta a todos los niños en edad escolar de las escuelas públicas y privadas de la República.

Estará el crucero "Cuba" en Caracas hasta el lunes 14

Plazo de 30 días a los dueños de barcos hundidos en General Peraza para que los extraigan

El Ejecutivo de la Cruz Roja Nacional ha concedido al Capitán de Fragata Aurelio García Leal, M. N., Jefe de la Sección de Dirección de la Marina de Guerra Constitucional el ingreso en la Orden de Honor y Mérito de dicha Institución, con el grado de Comendador y la categoría de Segunda Clase.

También acordó conceder al sargento de Primera Músico Guillermo López Conde, la Medalla de Reconocimiento al Mérito de la Cruz Roja Cubana, de bronce con distintivo blanco.

Juntas técnicas de abordajes y naufragios

El Estado Mayor ha designado al Capitán de Corbeta Tamás García Gamba, el Teniente de Navío, Pablo A. Ocampo Suárez y el Alférez de Navío Roberto Comesañas Rodríguez, para que con los Capitanes o Pilotos de la Marina Mercante formen la Junta Técnica de abordajes y naufragios, para conocer del abordaje ocurrido entre el «Yacht Salvamento» y la lancha No. 5 de los Almacenes Públicos del Puerto de Matanzas.

Asimismo ha designado el Capitán de Corbeta Tomás García Gamba, el Teniente de Navío Marcos Férez Medina y el Alférez de Navío Roberto Comesañas Rodríguez, para que formen, en unión de los Capitanes o Pilotos de la Marina Mercante, la Junta Técnica de Abordajes y Naufragios para conocer del naufragio ocurrido al vivero cubano denominado «Benito Parapar».

Licencia

Por el Estado Mayor General se le han concedido 60 días de licencia al Teniente de Aviación Ernesto J. Usatorres Ubieta, perteneciente al Cuerpo de Aviación Naval.

Condecorado

Por Decreto Presidencial No. 145 se ha concedido la Orden del Mérito Naval de Segunda Clase, con distintivo blanco, al Teniente Coronel de Infantería de Marina Jesus Gómez Casas, como especial recompensa a sus labores de creación y organización de trabajos en la Seccin de la Marina Mercante, Pesca y Alumbrado de Costas, así como a la realización de innumerables trabajos de reconocido beneficio para la Marina de Guerra en particular y para la República en general.

Extracción de cascos

De acuerdo con lo dispuesto en el Reglamento y Disposiciones para las capitanías de Puertos y otras disposiciones que regulan la materia, se hace saber a todos aquellos que se crean dueños de las embarcaciones que se encuentran hundidas y no abandonadas en el Puerto General Peraza y también pudieran encontrarse en esa jurisdicción marítima, el deber en que están de proceder a su extracción en el improrrogable plazo de 30 días.

El «Cuba» en Caracas

Se ha recibido un cable en el Estado Mayor General de la Marina de Guerra supiicando se acceda a que el Crucero «Cuba» permanezca en Caracas, Venezuela, hasta el próximo lunes.

Dicho cable lo firman el Coronel Sánchez, Presidente de la Asociacion Boliviana; el Ministro de Cuba Loynaz y el Presidente de la Prensa Acosta, efe de la Inmigración.

Se ha accedido a esa petición.

SE VENDE
Papel de periódicos viejos en perfectas condiciones. Se hacen envíos al interior.
Para informes, dirigirse a: DIARIO. Apartado, 1010. Habana.

AVANCE OBSEQUIARA MAÑANA SABADO A SUS LECTORES, JUNTO CON LA REVISTA ROSA, UNA BELLA FOTOGRAFIA EN COLORES DE **TITO GUIZAR**

M.E.C.D. 2016

DIARIO DE LA MARINA

(S. A.)
FUNDADO EN 1832.
(Dirigido hasta 1919 por D. Nicolás Rivero y Muñiz)

DIRECTOR: Dr. JOSE I. RIVERO
ADMINISTRADOR: D. CELSO GONZALEZ

Domicilio Social: PASEO DE MARTI, número 103
Joshua B. Powers, Inc. 320St. 42nd. St. New York City

Editado por la Cía. DIARIO DE LA MARINA. (S. A.), cuyo programa consiste en la defensa de los intereses generales y permanentes de la Nación cubana, de los especiales de la Colonia Española establecida en la misma y de la unión y armonía entre los diversos elementos que conviven en el país». Art. 1o. de los Estatutos.

TELEFONOS DEL DIARIO

Dirección	M-2856
Administración	M-7911
Suscripciones	M-7911
Quejas	M-7911
Clasificados	M-7915
Jefe Redacción	M-1287
Redacción	M-7913
Sports	M-7912
Ag. Guanabacoa	XO-1584

PRECIOS DE SUSCRIPCION

	Territorio Nacional	Extranjero	Países Fuera del Convenio Postal
Año	$ 13.50	$ 17.00	$ 20.00
Semestre	7.00	9.00	11.00
Trimestre	3.75	5.00	6.00
Mes	1.30	—	—
Dominical Semestre	—	5.00	7.00

EDITORIALES

Nuestros puertos y la economía nacional

HA sido sancionada una ley en que se reorganiza la Junta de Puertos y se propician mejoras de mucha consideración en dos importantes puertos de la costa norte de la isla: el de Cárdenas y el de la Isabela de Sagua.

La Junta de Puertos es un organismo de muy delicadas funciones. En un país como el nuestro, de intenso tráfico marítimo, se presentan constantemente problemas técnicos y legales en relación con la entrada, salida y muellaje de las embarcaciones mercantes y de pasaje, que deben ser resueltos en justicia por una corporación de personas expertas, de autoridad unánimemente reconocida y sin contactos con la política partidista. Al reestructurar la Junta de Puertos, el Estado debe velar por que sea un criterio técnico, estrictamente imparcial, el que presida las funciones de esa entidad de servicio público. Necesitamos defender nuestro comercio de importación y exportación y ninguna manera mejor de hacerlo que acondicionar debidamente nuestros puertos y hacer que todas las cuestiones que surjan en relación con ellos sean estudiadas y dictaminadas por un organismo de responsabilidad y con sujeción a normas de conveniencia general.

En cuanto a las condiciones de nuestros puertos, justo es decir que en la mayoría de los casos dejan mucho que desear. El mismo de la Habana no ha podido recibir este año la visita de un gran trasatlántico —el «Normandie»— por no tener calado suficiente para ello. Y en cuanto a otros de la isla resultan prácticamente inútiles para el tráfico marítimo en cierta escala, bien porque no admiten el fondeo de embarcaciones de cierto porte, bien porque sus muelles, cuando existen, no están dotados del equipo necesario para la manipulación de mercancías pesadas.

Esto hace que confluya sobre la capital casi todo el trasiego marítimo, por lo menos en lo que a la costa norte concierne, restándoles a las demás ciudades costeras de la isla una actividad que contribuiría de modo eficacísimo a elevar su nivel económico.

Mucho se ha hablado e insistido sobre la necesidad de galvanizar económicamente la vida de las provincias, fomentando en ellas la agricultura, la industria, el comercio, todas las ramas de la actividad humana. Uno de los medios de hacerlo es, sin duda, propiciar un más intenso tráfico en aquellas ciudades o poblaciones que tienen salida al mar. La vida de los pueblos costeros está casi toda ella en su litoral. Ignorar esto es prescindir de un dato geográfico que ejerce influencia decisiva en el desarrollo económico. En nuestros presupuestos existe tradicionalmente un renglón destinado a «Mejoras en ríos y puertos» que tiene por objeto poner en condiciones de explotación nuestros embarcaderos marítimos y nuestras vías fluviales. Pero ¿qué ha ocurrido? Que casi siempre ese fondo se ha aplicado a otros menesteres y nuestros ríos carecen de todo valor comercial y nuestros puertos apenas sirven para otra cosa como no sea cooperar en mayor o en menor grado al lucimiento del paisaje.

Los casos de la Isabela de Sagua y de Cárdenas son típicos. Uno y otro podrían beneficiarse con un gran tráfico regular por las ventajas de su posición y porque dominan una vasta zona agrícola, cuya riqueza azucarera es enorme. En el caso del primero de ellos existe hasta un interés turístico, porque a poco más de veinte kilómetros de Cárdenas se halla la más hermosa playa de Cuba y una de las más bellas naturalmente del mundo. Pues bien, ni una ni otra ciudad han podido sacar partido a todos esos dones naturales, porque sus bahías no están dragadas ni sus muelles debidamente equipados.

Una actividad encaminada a mejorar nuestros puertos y particularmente aquéllos que mejor dotados se hallan intrínsecamente, resultaría muy beneficiosa para la economía del país. Ahora bien, es indispensable que esa labor se lleve a cabo con la más escrupulosa rectitud. Para lo cual es forzoso que el Gobierno ejerza una minuciosa inspección de las obras, tanto en el orden técnico como en el financiero, a fin de que se cumplan religiosamente los contratos, no se pague más que lo justo y no queden márgenes artificiales para el lucro indebido.

La carta de identificación personal

CON el pretexto de que habría de constituir un valioso documento de seguridad y vigilancia siéndolo de identificación de la personalidad, se estableció en España la cédula personal, cuyo uso fué extendido a Cuba.

En realidad se trataba de crear una nueva fuente de recursos fiscales mediante ese impuesto disimulado, y desde su implantación empezó a combatírsele, no sólo por resultar molesto y gravoso, sino por lo que tiene de depresivo para la dignidad del ciudadano el empleo de tal documento.

Los tratadistas no han cesado de sostener la opinión de que debía desaparecer de España, donde subsiste su uso; y aquí sirvió de tema a los autonomistas y separatistas para sus ardorosas campañas, por medio de la tribuna y de la prensa, contra el régimen colonial, al fin tardíamente reformado.

Inmediatamente después del cese de la soberanía española en Cuba y de quedar el país bajo la tutela de los Estados Unidos, el gobierno interventor se apresuró a suprimir, entre otras cosas que habían sido rudamente combatidas por los patriotas cubanos, la cédula personal, innecesaria como documento acreditativo de la personalidad, y especialmente a los efectos de la seguridad y vigilancia.

Fué, sin duda, éste uno de los más certeros pasos que dió aquel gobierno, de grata memoria, para lograr la dignificación del ciudadano y prepararlo para el disfrute de la libertad y la democracia; y así lo entendió la primera Cámara Constituyente al votar el precepto constitucional que dispone que «toda persona podrá entrar en el territorio de la República, salir de él, viajar dentro de sus límites y mudar de residencia, sin necesidad de carta de seguridad, pasaporte u otro requisito semejante: salvo lo que se disponga en las leyes de inmigración, y las facultades atribuídas a la autoridad en caso de responsabilidad criminal».

Conforme a lo dispuesto en ese admirable precepto—mantenido en la Constitución al ser reformada ésta, no importa si legítima o ilegítimamente, el año 1928, y mantenido también en la que rige con carácter provisional—, es imposible establecer documento alguno de seguridad—sea cual fuere el nombre que se le asigne—sin dar lugar al correspondiente recurso de inconstitucionalidad para su anulación por el Tribunal Supremo de Justicia. Pues bien, a pesar de existir, como se ve por lo expuesto y no pueden ignorarlo los legisladores, el expresado impedimento, se pretende crear algo que equivale a la cédula personal, tan odiada y combatida en el pasado por nuestro pueblo.

En efecto, hay nada menos que dos proposiciones de ley encaminadas a implantarla con el mismo fin que tuvo, aunque no con la misma denominación, lo que para el caso es igual. Una fué presentada en junio de 1936 al Senado, donde, por lo visto, no halló ambiente favorable, dicho sea en honor de ese alto Cuerpo Colegislador, y la otra en septiembre del pasado año a la Cámara de Representantes, habiéndose dado por aprobada ésta en el acta de la sesión del veintitrés de diciembre último, sin haber sido puesta a discusión, como ocurrió con otras también lesivas al interés público y que levantaron justificadas protestas, por ejemplo, la de nacionalización de los seguros...

En los dos proyectos de referencia se pretende resucitar la desaparecida cédula, poniéndole por nombre el de Carta de Identificación Personal, acaso para no despertar, con el recuerdo de aquélla, el odio popular que inspiró desde su implantación en Cuba, a los patriotas de las generaciones anteriores a la época en que quedó abolida. Omitiremos el sometido a la consideración del Senado, porque apareciendo ya aprobado, con infracción de la ley de relaciones entre ambos cuerpos, es el de la Cámara de Representantes, el que lleva camino de prosperar, y por lo tanto, debe divulgarse para que el pueblo sepa lo que le espera y no tarde en manifestarse en contra de esa inadmisible iniciativa. Vamos a exponer las partes principales de la misma y a comentarlas siquiera someramente, pero como esto requiere largo espacio, no podemos hacerlo hoy. Por de pronto, queda dada la voz de alarma.

EL BUEN AMOR

El Buen Amor...—¿no sabes?—el Buen Amor es blanco,
es nítida mañana ungida por el sol.
El Buen Amor es una leyenda de albos cisnes,
noche de plenilunio y diáfana oración.

El Buen Amor...—¿no sabes?—el Buen Amor es rojo.
(Sobre la frente virgen fulgura el impudor).
El Buen Amor es una cascada de rubíes,
zumo de bocas frescas, pecado y vibración.

¿El Buen Amor es blanco? ¿Es rojo el Buen Amor?
¿Es nítida mañana ungida por el sol?
¿Es una mordedura, o es cándido plumón?
El Buen Amor es eso... tan solo el Buen Amor.

José SANCHEZ-ARCILLA

Al Margen de la Historia

LOS UNIFORMES DEL KAISER

Para celebrar dignamente el quincuagésimo aniversario del nacimiento del kaiser Guillermo II, Berlín vistió sus mejores galas. Corría el año de 1909 y el imperio alemán estaba en su apogeo. El fantasma de la guerra no se dibujaba aún en los campos de Europa, y el Señor de la Guerra, nervioso y fantasmón como siempre, no iba mucho más allá de mandar telegramas imprudentes y de hacer demostraciones de su fuerza, para amedrentar a los pequeños países vecinos.

Con motivo del cumpleaños del Kaiser, fueron a Berlín los reyes de Sajonia, Baviera y Wurtemberg, los grandes duques soberanos y los príncipes mediatizados. Todos querían rendir pleito homenaje al muy alto y muy poderoso emperador de Alemania y rey de Prusia.

Por su parte, los monarcas europeos se hicieron representar convenientemente, enviando suntuosas embajadas al frente de las cuales figuraban príncipes de la sangre. El rey de Inglaterra, el zar de todas las Rusias, el emperador de Austria, el rey de España, el sultán de Turquía, el rey de Grecia, el rey de Serbia, el rey de Montenegro, la reina de Holanda, el rey de Bélgica, el zar de Bulgaria, el rey de Rumanía y los soberanos escandinavos quedaron bien con el Kaiser en aquella memorable ocasión.

Entre los festejos figuraba, en primer término, una soberbia parada militar. Ciento cincuenta hombres, representando todos los regimientos del Imperio, debían desfilar ante el monarca absoluto y sus invitados en aquella luminosa mañana tan esperada por Guillermo II.

Ocho días antes de la revista, el emperador planteó un grave problema a sus cortesanos y ayudantes:

—¿Qué uniforme debo vestir?

—¡Tiene tantos Vuestra Majestad Imperial!

—Ese es el problema, y no debemos olvidar que estarán presentes los enviados personales de mis queridos primos, los reyes y emperadores, y que todos ellos querrán rivalizar conmigo. El duque Wladimiro —como si lo viera— vestirá el uniforme de los cosacos blancos, que es vistosísimo, al príncipe de Gales, lo veremos de almirante... ¡Nada, que no encuentro qué ponerme!

La deliberación duró horas enteras, sin que llegaran a ningún acuerdo práctico. Y las discusiones sobre el tema se prolongaron días y días, con resultado negativo.

La víspera de la gran parada, el Kaiser dijo unas palabras misteriosas:

—Ya resolví el problema de la indumentaria. He tenido una idea maravillosa.

Cortesanos y ayudantes temblaron. «¿Qué se le habrá ocurrido a Su Majestad Imperial? ¡Cómo tiene esa imaginación!» Y esperaron con impaciencia el día memorable.

Quince minutos antes de la llegada del Kaiser, el campo de maniobras ofrecía un aspecto deslumbrador. Todos los uniformes del mundo brillaban en la tribuna imperial: cosacos, húsares de Pavía, coraceros de la Guardia, lanceros... Un verdadero derroche de colores, de cintas y veneras.

A la hora exacta, llegó el carruaje imperial, custodiado, como siempre, por dos escuadrones de coraceros. Las tropas presentaron armas, mentras las bandas militares atacaban los primeros compases del «Deutschland über alles». Ceremoniosamente descendieron de la carroza los ayudantes de guardia, y por último surgió Guillermo II vestido... ¡de paisano!, como un sencillo burgués, tocaba su cabeza con un sombrero de fieltro gris.

El asombro de los concurrentes fué indescriptible. ¿El Kaiser sin uniforme...? Todos se miraron con extrañeza. El príncipe de Eulenburg, amigo íntimo del emperador, se acercó a él y le dijo:

—¿Es posible, Majestad Imperial?

—¿Qué quieres? Era la única manera de llamar la atención, y ya ves que me he salido con la mía.

José SANCHEZ-ARCILLA.

Cambio de Tiempos

No sé en qué viejo melodrama comenzaba diciendo un personaje:

—«Nosotros, caballeros de la Edad Media...»

Era ridículo, pero no tanto como nuestra idea de creernos con orgullo ciudadanos de los tiempos modernos.

Para los contemporáneos de Augusto, de Pericles, de Salomón, de Sesostris y hasta para Adán y Eva su época era tan moderna como para nosotros la que vivimos.

Nuna pude llegar a comprender por qué los historiadores hacen comenzar oficialmente los tiempos modernos en 1.453. La toma de Constantinopla por los turcos no fué, sin embargo, un acontecimiento sensacional y decisivo capaz de cambiar el curso del destino de la humanidad. A menos — y también esto puede sostenerse — que la Edad Media haya continuado a pesar de los turcos y de los historiadores. No sé por qué tengo la impresión de que así es en efecto... Sólo que ya no somos capaces de edificar catedrales, ni siquiera laicas, que se asemejen a las de Reims, Amiens, Chartres o Bourges.

Me atrevería a decir que la entrada de los japoneses en Shanghai es un acontecimiento mucho más grave — por sus consecuencias previsibles y próximas — que la entrada de los turcos en Bizancio.

Por consiguiente, el año 1.937 debe marcar, como el año 1.453, el fin de un período histórico. No nos damos cuenta exacta de ello, pero tampoco se la dieron nuestros ascendientes de que pasaban de la Edad Media a los tiempos modernos, y lo cierto es que acabamos de entrar así, bruscamente, sin que siquiera lo advirtamos, en una era nueva que los historiadores futuros se encargarán de bautizar. Mientras tanto, propongo llamarla la «Era Amarilla», ya que, según me temo, ese ha de ser su color.

¿Habéis leído el texto de las declaraciones hechas por el almirante japonés Suetsugu en los momentos mismos en que el presidente Roosevelt divulgaba sus propósitos místico-democratoides ...

«Vivimos actualmente los acontecimientos que han de tener mayor repercusión en el mundo entero... El yugo de los blancos sobre la raza amarilla tiene que desaparecer... La conflagración general es inevitable... Así lo quiere el destino».

¡Y se habla de democracia de fascismo y de otras bagatelas!... El dragón amarillo, que los blancos creían haber domesticado, se erguirá de nuevo excitado por los japoneses. Nuestra civilización tendrá que defenderse... ¡Estúpida civilización! Pronto podrá constatar, y en vano habrá de arrepentirse, en el transcurso de esta guerra de razas, que sus enemigos han sabido aprovechar sus lecciones: saben utilizar las armas que nosotros mismos les vendimos y hasta les enseñamos a fabricar.

Dicho esto, hemos de convenir en que no carece de encantos el formar parte de una generación que se halla a caballo sobre dos grandes períodos históricos.

CLEMENT VAUTEL.

ENTRE MICROBIOS *Por Roseñada*

«Limpia Sanidad los tanques del Acueducto de La Habana»

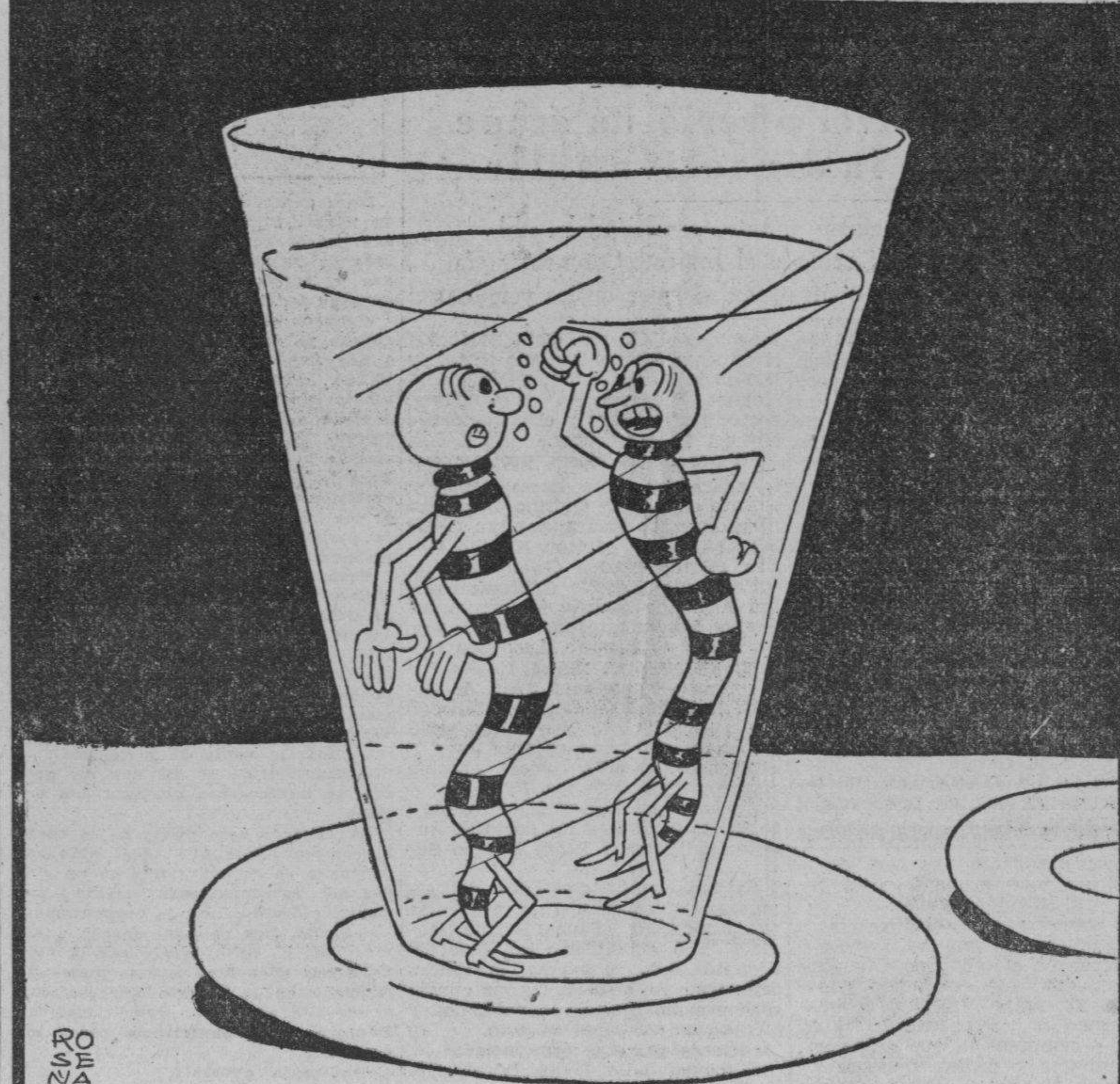

—¡Nos pusimos fatales, viejo; tan bien que estábamos en Manzanillo!

BIOGRAFIAS BREVES

SU PADRE HIZO UNA FORTUNA DE $101.000,000 SIN QUE TODO ESE DINERO LE PRODUJERA «EL MAS MINIMO ENTRETENIMIENTO

(Por DALE CARNEGIE)

La muchacha más rica del mundo está casada ahora y posee una fortuna de cincuenta y tres millones de dólares. Y a menudo ha sido llamada «la pobrecita muchacha rica», porque dondequiera que va los reporteros y los cinematografistas no la dejan vivir. Ni siquiera puede ir a una tienda a comprarse un sombrero sin que dos o tres detectives, armados con pistolas, le sigan los pasos dispuestos a protegerla.

Doris posee cuatro propiedades enormes en América y una en la Rivera francesa. Su granja de cinco mil acres en Somerville, New Jersey, con sus enormes prados, sus lagos brillantes y sus casas verdes, es uno de los lugares más interesantes del este de los Estados Unidos.

A pesar de su riqueza, una semana antes de su matrimonio apareció en Palm Beach con un traje de baño rojo que tenía tres años de antigüedad. Y no obstante sus fabulosas riquezas, su matrimonio fué realizado en un salón corriente, ante una gran chimenea en la que se iban quemando leños chisporroteantes.

¿Cómo se hizo la fortuna que ahora disfruta Doris Duke, la heredera más rica del mundo? Pues fué hecha con humo, con humo de tabaco.

La historia de los millones de los Duke se remonta a la época de la guerra civil norteamericana. Eran aquellos días de prueba, porque los ejércitos del sur habían devastado los campos y éstos no producían nada. Las gentes pasaban muchos trabajos y hervían castañas y semillas de algodón como sustitutos para el café y hojas de moral y sasafrás para hacerse la ilusión de que tomaban te.

Washington Duke, el abuelo de la muchacha más rica del mundo, había peleado a las órdenes del general Lee en Richmond y había sufrido en la prisión de Libby. Después de la rendición de los ejércitos del sur. Duke retornó a su granja de la Carolina del Norte.

El gobierno confederado le había dado una pareja de mulas tuertas viejas y decrépitas, y él había cambiado un billete confederado de 5 pesos, a un soldado del norte, por 50 centavos. Y eso era todo lo que Washington Duke tenía para hacerle frente a la vida al terminar la guerra: medio dolar en plata, un par de mulas tuertas, algunos harneses y dos hijos sin madre.

Los dos ejércitos, el confederado y el del norte, habían estado activos en la localidad y habían arrasado con todo para mantenerse. Lo único que habían dejado en los campos era algunas matas de tabaco. De manera que Duke y sus dos hijos «Buck» y «Gen» recogieron tabaco, lo pusieron a secar y después de prepararlo lo empaquetaron en «tercios» y lo cargaron en un carro cubierto tirado por las dos mulas tuertas. De esa manera salieron a conquistar el mundo con tan buena suerte que conquistan, por lo menos, el mundo de tabaco, construyendo un imperio «de humo» que le daba la vuelta al mundo.

Con sus mulas y su vagon partieron para la parte sur del estado, donde había escasez de tabaco. Y cambiaron su producto por tocino y algodón. Por las noches acampaban a la orilla del camino, freían tocino y boniatos, y dormían bajo las estrellas. Y como aquella vida les parecía mejor que la de cultivar el tabaco, decidieron dedicarse en adelante solamente a venderlo.

Pero conforme fué pasando el tiempo, fueron encontrando también fiera, salvaje competencia. Había cientos de fabricantes que producían tabaco de pipa, y algunas de esas firmas eran ricas, poderosas. James Buchanan Duke, el padre de Doris Duke, se dió cuenta de que tenía que hacer algo distinto de lo que hacían los otros, si quería derrotarlos antes de que lo derrotaran a él. De manera que tuvo una idea que había de proporcionarle cien millones de dólares: decidió fabricar cigarrillos.

MRS. JAMES CROMWELL
(Doris Duke)
Si va a comprar un sombrero, dos o tres detectives, con pistolas, le dan protección).

Aquella idea puede que no parezca original hoy, cuando los norteamericanos se fuman al año nada menos que ciento veinticinco mil millones de cigarrillos. Pero en 1881 aquello era revolucionar completamente la industria. Los rusos y los turcos habían venido fumando cigarrillos desde varias generaciones atrás, y los soldados británicos habían traído la costumbre con ellos cuando regresaron de la guerra de Crimea. Pero en América, la tierra que le dió el tabaco al mundo, no hubo cigarrillos hasta 1867.

Cuando «Buck» Duke comenzó a fabricar cigarrillos, estos tenían que ser hechos a mano. Pero el negociante perfeccionó una máquina que los hacía estupendamente y su producción aumentó de 2.500 al día a un millón. El mismo dibujó el primer paquete de cigarrillos que se pudo llamar práctico. Todas las personas que recuerdan aquellas marcas de «Meccas», «Ziras», «Sweet Caporals» o «Turkish Trophies», recordarán tambien la cajetilla dibujada por «Buck» Duke.

Desde el principio hizo un gran negocio con sus cigarrillos, y cuando el Congreso redujo los impuestos sobre el tabaco, dejó petrificados a sus competidores reduciendo los precios a la mitad e inundando el mercado con sus marcas a cinco centavos la cajetilla.

Después volvió la vista hacia nuevos mundos que conquistar. Tenía solamente 27 años cuando fué a Nueva York a establecer otra fábrica. Entonces se repetía continuamente: «Si John D. Rockefeller puede hacer lo que está haciendo con petróleo, por qué no he de hacerlo yo con tabaco?» De manera que dedicó todas sus utilidades a engrandecer su negocio, y cuando ganaba 50.000 dólares al año vivía en un cuarto barato y pequeño del Bowery y comía en los restaurantes más modestos y módicos. Y se daba el caso de que ese hombre, que era incapaz de gastarse cincuenta centavos en una comida, enviaba sus agentes a los lugares más distantes de la tierra, sin reparar en gastos.

En su fábrica newyorquina trabajaba Duke desde la primera hora de la mañana hasta la última de la noche, supervisando todo lo que se hacía en ella. Y cuando murió, poseía una fortuna de ciento un millones de dólares y se vanagloriaba de haber hecho más millonarios que ningún otro hombre de América.

Y ese hombre, que tal éxito había tenido en los negocios, había asistido al colegio solamente durante cuatro o cinco años, lo que hizo expresar en una ocasión «El colegio o la universidad es conveniente para los predicadores y los abogados, pero a mí de nada me hubieran servido».

Su éxito lo explicaba del siguiente modo: «He triunfado en los negocios no porque tenga mayor habilidad que otros que han fracasado, sino porque he trabajado con más vigor y más fe que ellos. Conozco mucha gente que no han logrado destacarse a pesar de ser más inteligentes que yo. Lo que les faltaba era interés y determinación».

No deja de ser curioso que este hombre que creía que no le había hecho falta una mayor educación, dedicara cuarenta millones de dólares a fundar una gran Universidad que lleva su nombre: la Duke University de Durham, Carolina del Norte. Uno de sus consejeros, Doris Duke, probablemente es la persona más joven que tiene un cargo de tal naturaleza en una Universidad.

«Buck» Duke odiaba la publicidad y en toda su vida no concedió más que una entrevista periodística. Su entrevistador le preguntó: «Mr. Duke, ¿está usted satisfecho de tener un millón de dólares? A lo que el millonario, moviendo negativamente la cabeza expresó convencido:

«A mí no me ha producido el más mínimo entretenimiento.

Epistolario de OTEYZA

Sr. D. Gabriel Espinosa de los Monteros.
Burgos.
Distinguido amigo:

Pongo en conocimiento de usted que los periódicos habaneros, unánimes —así los cisnes de Rubén Darío «en el lago de azur»—, al dar cuenta de su designación para subsecretario de Estado del Gobierno de la España Nacionalista, le han supuesto general. Y yo sé que usted no es militar, ni más ni menos que estoy enterado de que, contrariamente, militar era el capitán Centellas, aunque pudiese dudarse de esto último, por algo que él mismo dice, ya que cuando Don Juan le escancia el vino en la escena del banquete, advirtiendo:

¡Jerez a los sevillanos!
Sé que os gusta, capitán»

Centellas comenta:

«Como que somos paisanos...»

No: Centellas no era paisano y usted sí que lo es. Completa, absoluta y definitivamente paisano. Incluso creo que no dejaría de serlo ni cuando tuvo la edad de entrar en quintas, pues entonces existía en nuestra patria la redención a metálico y supongo que usted pagaría las mil quinientas pesetas correspondientes para no cargar con el fusil. Lo mismo hice yo e hicieron todos los que disponían de trescientos duros.

Pero, en fin, sirviese usted o no al rey, según por antonomasia se decía entonces, el año de 1922, que fué cuando tuve el gusto de conocerle, nada tenía usted que ver ya con la milicia. Era usted subsecretario de Estado, exactamente como ahora lo vuelve a ser, y en calidad de tal me lo presentó Santiago Alba, que la cartera ministerial despachaba. Luego, siempre en la carrera diplomática permaneció usted, llegando hasta la suprema categoría de embajador.

¿Cómo mis colegas de la Habana, al hablar ahora de usted, han dicho todos «el general Espinosa de los Monteros»? Yo, viendo el error múltiple, he recordado una anécdota del general —éste sí que lo fué— mexicano Alvaro Obregón.

Era en los tiempos de las guerras civiles de México. Obregón iba por una de las calles de la capital, y pasó ante cierto mendigo que pedía: «Una limosna para este pobre ciego». Compadecido Obregón oyendo la súplica, dejó caer una moneda sobre el platillo tendido. El favorecido le dijo: «Gracias, mi general». Obregón, al oírle, se sintió estafado. «¡Ah granuja!, con que no eres ciego...? ¡Alto!» «¿No he de ser ciego? ¡Sí que lo soy!», suplicó el mendigo. «Entonces, cómo me has conocido?», preguntó Obregón. «Pero si yo no le conozco a usted», fué la respuesta. Obregón no se convencía: «Me has llamado general». Lo que explicó el ciego, diciendo: «Le he llamado general, porque ahora aquí todos son generales».

El Gobierno de la España Nacionalista es militar por esencia, presencia y potencia. Y de ahí la lógica deducción de que, quien en él consigue un alto cargo, general hava de ser. Además, el nombre de pila de usted es Gabriel, que visto con las mayúsculas de la cinta cablegráfica, puede considerarse errata de general, cuando los cablegramas de generales siempre están informando. Con que... en eso ha consistido la general —general verdaderamente— equivocación.

Disculpe, pues, a mis camaradas de ésta. Yo les diré que usted es un ilustre diplomático. Y que Franco al elegirle para subsecretario de Estado, cargo que usted ya desempeñó muy bien, ha tenido un gran acierto. Sinceramente lo creo así.

Sin más, aprovecho la ocasión para reiterarme de usted amigo y s. s. q. e. s. m.

Luis de OTEYZA.
La Habana, 11 de febrero de 1938

D E S D E P A R I

MIMI PINSON Y EL METRO

Mimí Pinsón iba a Robinsón, hace cien años, en coche. Hace cincuenta años, en tranvía. Hoy ya Mimí Pinsón va en metro.

El metro abandona el perímetro de París y se lanza a la conquista rápida de la «banlieue». Con movimiento de ofensiva ha roto la vieja muralla de la ciudad y se le encuentra un poco en todas direcciones. Veintiocho estaciones han sido abiertas fuera de París (28). Y la modificación, la más sensible ha sido la «escapada furiosa» del metro hacia el sur, sustituyendo bajo tierra a la vieja línea férrea, con estaciones en Cité-Universitaire, Gentilly, Laplace, Arcueil, Bagneux, Bourg-la-Reine, Croix de Berny, Antony, Massy-Verriéres y Massy-Palaisseau. Como Robinsón está en medio, Mimí Pinsón no tendrá más remedio que soterrarse para poder llegar hasta su árbol famoso. Lo pintoresco queda así estrangulado sin piedad. Toda evocación romántica, por ligera que sea, es extirpada sin misericordia del paisaje que tanto amaron Moréas, Catulle-Mendes, Emile Zolá y hasta el mismo Wagner, quien escribiría su «Barco Fantasma» en la vecindad, en la avenida del Chateau de Meudon.

Pero cada época tiene sus exigencias. Toda esa parte de los alrededores de París, con el chateau de Sceaux en el medio, será, dentro de pocos años, una simple prolongación de París, con el cual formará cuerpo. Hace cien años Mimí Pinsón iba hasta el Arbol de Robinsón a pasar el domingo entero, a montar la mulilla tradicional, a almorzar en una «guinguette» y a cantar, por la tarde, canciones sentimentales entre las arboledas de la floresta de Meudon, para regresar a París por la noche, después de la caída de la tarde, del brazo de los amigos de sombrero alto y de levita «cola de pato» que la acompañaban. Durante toda la semana estos personajes hablarían de «la excursión de Sceaux», como hoy las midinettes hablan del «week end» de Deauville. Entonces toda esa región era «la campiña», hasta la cual se iba a caballo o en coche. Más o menos lo que pudo haber sido la actual playa de Marianao para la Habana de fines del siglo pasado.

Sólo en esa dirección, el metro parisiense recorre dieciocho kilómetros a la hora en que escribo esta crónica, cortados con nueve estaciones. Hubo, como era de esperarse, una fiesta sensacional y hasta un romántica. Los alcaldes esper al primer metro en los andenes jados con la banda tricolor. D sos, banderas, champagne, apl En el metro íbamos una cente periodistas, los delegados del cipio de París, y, como elemen mántico, una docena de Mimí sons, con su cofia 1830, con su lantes, sus labios de rosa, su jo de flores en la mano y su tud en flor, su juventud en

Esa fué la manera con que definitivamente guillotinada una ca. La enterramos con discur champagne, y cada uno volvi nuestras casas para echarle das de tierra literaria.

París se transforma. Pero ta pidamente, que dentro de diez no lo conocerán los Maribona Sicre, los Armengol, los Bonilla Abela, los Gattorno, los Carlitos ríquez, aquel grupo de artistas nos que vivió en París hace una cena de años. La «banlieue», sob do, ha crecido de manera sorp dente. Los grandes parques fo les han sido parcelados y mile chalets, como generación de h nacidos de la noche a la ma han salido de tierra, transform el paisaje. Y por último, para pletar esa obra vertiginosa de barista, he aquí que el metro pe el corset que apretaba la ci de la ciudad, las últimas forti ciones han desaparecido y sobre se alzan hoy inmensas aglomer nes y se ha lanzado, con movim tos de arremetida bélica, a la quista de todos los pueblos gicos que la rodeaban, para fu los en el cuerpo principal y for así una ciudad, si no más pob al menos más grande que Londr que New York, verdadero «val casas», como predecían las Escr ras.

¡Mimí Pinsón, en metro! ¡Quié lo hubiera dicho a Alfred de M set...!

Y, claro, el delicioso sabor de cursión» que entonces tenía este je, ha desaparecido, porque prá camente no se sale de París pa al Arbol, y casi se sigue en Parí ra ir hasta Bourg-la-Reine y h el mismo Palaiseau, a dieciocho lómetros de distancia. Y termin preguntándonos: ¿es que Musset biera dejado ir a Mimí hasta Ro són en las circunstancias actuale

Eduardo AVILES RAMIR

LA CULTURA ESPIRITUAL

En una revista norteamericana se ha publicado un trabajo encaminado a demostrar la siguiente tesis: «La civilización actual es, esencialmente, una civilización material. No es una cultura espiritual. En esta civilización se desdeñan las ideas espirituales. Sólo se rinde culto a los bienes materiales. Esta civilización, materializada, se halla amenazada de muerte por saturación, por plétora, por congestión de los elementos materiales que la constituyen.» Para el autor del artículo «la civilización es el bien material que se usa». Y «la cultura es el bien espiritual, que ahora, a su juicio no se tiene».

¿Puede perecer una civilización por exceso, por superabundancia de bienes materiales? ¿Puede sucumbir de «plétora»? Se ha dicho que son muy complejas las causas determinantes del colapso, de la caída, de la desaparición de una civilización. ¿Puede serle fatal el exceso de bienes materiales? Por de pronto debe tenerse presente que una porción considerable de la humanidad no disfruta de los bienes materiales, de las bienandanzas económicas de la civilización. No ya en el interior del Asia, del Africa y de la Oceanía —dice un escritor norteamericano— sino en las mismas enormes ciudades de los países más civilizados del mundo —en Berlín, Viena, París, Roma, Londres, New York, Tokío, Leningrado, el autiguamente San Petersburgo— existe un terrible pauperismo.» Clases enteras de la población no disfrutan de las ventajas materiales de la civilización. Esto mismo dicen algunos escritores europeos. Pero no puede desconocerse que, en todos los países civilizados, se trata de llevar los bienes, los beneficios de la civilización a las capas más profundas de la población. La higiene, la instrucción, la beneficencia, los seguros sociales contra el desempleo, la invalidez para el trabajo, por impedimento físico o mental, los retiros, todo eso se va difundiendo entre las grandes masas sociales, en la legión de los vencidos en la lucha por la existencia, esto es, en la lucha por la conquista del alimento. La civilización posee una gran fuerza expansiva. La civilización se difunde por todas partes; se desarrolla en todas direcciones. «Verticalmente, —dice el aludido escritor yankee— de padres a hijos. Horizontalmente, de nación a nación.» Para él, el Japón se ha asimilado la civilización occidental, pero sólo en lo que tiene de material, pero surge, naturalmente esta pregunta. ¿Qué elemento espiritual hubiera podido asimilarse el Japón si no lo hay —y se pretende que no lo hay— en la civilización occidental, esto es, en la actual civilización materialista?

También podría preguntarse —lo han preguntado ya otros escritores y otros pensadores— si hay siempre posibilidad para el florecimiento y dominio de fines espirituales. Un pensador inglés dice que siendo una poderosa fuerza moral la posesión de un ideal espiritualista, todo pueblo y todo hombre deben esforzarse por tenerlo. Pero, ¿depende ello de la voluntad? La lucha por la vida, cada vez más áspera, más difícil —como lo demuestra el número inmenso de los desempleados, de los «sin trabajo»— obliga a los hombres a concentrar todas sus preocupaciones, todas sus energías, en la obra de encontrar medios materiales de subsistencia. Las mismas naciones que tienen exceso de población y escaso territorio, y que se hallan poco provistas de materias primas, procuran buscar nuevas tierras en que colocar los sobrantes de población: procuran «hacerse de materias primas» para las industrias y en estas necesidades concentran, también, sus preocupaciones y energías. Se trata, desde luego, de bienes materiales. Pero, ya lo ha dicho la filosofía de los hechos: «Primum vivere». Lo primero es vivir. Hombres y pueblos que se encuentran en esas condiciones, todo lo subordinan a la necesidad de vivir, a la obtención de bienes materiales. En cualesquiera circunstancias individuales o nacionales puede surgir un ideal espiritualista. Puede surgir, mas no siempre surge. Desde luego que las preocupaciones y esfuerzos que trae consigo la lucha por la vida —lo mismo para el individuo que para los pueblos— no son, ni han sido nunca un obstáculo para el surgimiento de ideales espiritualistas. Lo que queremos decir es que una aspiración de esta clase es más bien producto natural, espontáneo, que resultado del cálculo, de la reflexión. Acaso sea cuestión de temperamento. No parece tan fácil la construcción de un ideal, de un elemento espiritual, como la de una obra, de una cosa material. Decía el gran Apóstol de los Gentiles, que en el hombre había el cuerpo material y el cuerpo espiritual. Hay, pues, necesidades materiales y necesidades espirituales. Cuando las primeras prevalecen, es natural que sean ansias o deseos de bienes, de satisfacciones materiales lo que embargue al hombre, como es natural, del propio modo que el predominio de las necesidades o anhelos espirituales, sea campo propicio para el surgimiento de concepciones espiritualistas. La desaparición o el debilitamiento de los elementos espirituales en nuestra actual civilización se debe no sólo al desarrollo y multiplicación de los bienes materiales producidos por los progresos de la ciencia, sino, también, a la propaganda de los que han creído, con manifiesto error, que son incompatibles la cultura científica y la cultura espiritual. Ningún antagonismo existe entre las dos. Llegará un momento en que esta última que es esencialmente, moral, se verá confirmada por los progresos de la ciencia. Siempre subsistirán las esencias espirituales porque constituyen la verdadera vida moral.

Gastón MORA.

SEIS MIL BOTELLAS ARROJADAS AL MAR

En la costa meridional de California las autoridades del Laboratorio de Pesquerías del Estado hicieron arrojar al mar seis mil botellas de vino cuidadosamente cerradas, con el objeto de que fueran transportadas por las corrientes oceánicas. Cada botella contenía una tarjeta, en la cual pedíasele a quien encontrara dichos recipientes que comunicara su hallazgo al laboratorio. Este moderno sistema ha sido adoptado con el fin de contribuir a determinar el movimiento de los huevos de sardina y de los peces recién nacidos, que, como se sabe, son transportados por las corrientes superficiales.

FECHAS Y ANIVERSARIOS

Febrero 11

o—Se cumple el noveno aniversario de la fundación de la Ciudad del Vaticano, en virtud del tratado suscrito entre la Santa Sede e Italia. La Ciudad del Vaticano quedó formada por el Vaticano, Santa María Scoccia, Monte Zecca, Colegio de Abisinia, Colegio Romano y la calle que rodea a los muros de San Pedro.

o—En 1887 murió en Gante Francisco Laurent, historiador y jurisconsulto belga que escribió su famosa obra «Historia de la Humanidad» en 17 tomos, considerada como la obra cumbre de la literatura del siglo diecinueve.

o—En 1901 murió en Viena, Milán Obrenovic IV, rey de Servia.

o—En 1879 murió en Valmondois (Francia), Honorato Daumier, el gran pintor francés de la época de Napoleón III.

M.E.C.D. 2016

Viboreñas

«Club San Carlos»

Continúa en el preferente lugar nuestro prestigioso y decano «Club», cumpliendo la máxima de «Honor a quien o quienes honores merecen», y esta preferencia de honor la ha ganado ya la directiva del dinámico amigo Eduardo Cañas Abril, desde hace muchos días en los que incansablemente se está laborando en su elegante palacete en la organización del que será brillantísimo festival de carnaval, mañana sábado, que tan entusiasmada tiene a toda nuestra Ciudad Nueva.

Esas incansables labores, que durante tantos días se vienen realizando hasta altas horas de la noche frecuentemente, son doblemente apreciables, porque desinteresadamente las realizan los queridos amigos de esa entusiasta directiva, cuyo solo premio será una intensa satisfacción, habiendo proporcionado un magnífico festival de carnaval a nuestras familias, como hasta ahora no se ha celebrado aquí.

Día tras día he venido refiriéndome a esta sentuosa fiesta que inicia las que celebrará nuestro decano «Club».

Desde la terraza presenciarán el desfile de las comparsas, congas y máscaras, las señoritas candidatas de las seis provincias, en el concurso turístico de «El Mundo» las que serán recibidas por la bellísima señorita Bertha Moreno, «Miss San Carlos», y todas atendidas por los caballeros «carlistas».

Podrá parecer exagerado si digo que las invitaciones se acercan al número de cuatro mil, y así es exactamente.

Los «tickets» para caballeros, al ínfimo precio de ochenta centavos, pueden adquirirse en la Secretaría o por conducto de los miembros de la directiva.

Este gran festival de carnaval dejará imborrables recuerdos en nuestra Ciudad Nueva.

¡Salvas de aplausos merece la directiva de Eduardo Cañas Abril!

Nuestra Señora de Loudes

Es la festividad católica de hoy, celebrándose solemnes cultos en el templo de la Merced.

Me complazco en saludar a la estimadísima dama Lourdes López de Olivella, señora que me pide advierta a sus amistades se ve impedida de recibirlas.

Presente tengo a la joven señora Lourdes María Alvarez de Matos.

Y a las gentiles figulinas Lourdes Rojas, Lourdes Gómez Padrón, Lourdes Martínez Urquijo y «Lurdita» Quintana y Roca.

Muchas felicidades les deseo.

Bodas de Seda

Cuatro años de casados cumplen hoy los jóvenes esposos, elegante señora Mariana Vidal de Méndez Valdés y el cumplido amigo Esteban Méndez Valdés, en cuyo dichoso hogar es la adorada tiranuela su preciosa hijita Marianita, ángel terrenal de dos años.

Les dedico mi más expresiva enhorabuena, deseándoles la celebración de sus Bodas de Diamante con su actual felicidad.

«Club de Ferreteros»

Abrirá mañana, las puertas de su señorial mansión este próspero Club, que preside el caballeroso amigo don José Fernando Feito Taladrid, para celebrar su primer baile de carnaval, fiesta sólo para sus numerosos socios y sus familias.

El activo presidente de la Comisión de Fiestas, cumplido amigo don Angel Calleja, desde hace muchos días empezó la organización de esta fiesta que le proporcionará un franco triunfo, habiéndosele participado que asistirán numerosas comparsas con incontables parejas.

Están vigentes los requisitos que se exigen en esta índole de fiestas.

En la próxima semana empezará el amigo Angel a dedicar todas sus actividades al gran festival cuya fecha ya he dicho es la del día 5 de marzo, con los mejores conjuntos musicales.

Señorita «Cuca» Cuevas Ponce

Muy agradable noticia es la que comunico a las muchas amistades de tan bella figulina, y es la de encontrarse ya completamente restablecida de la molesta operación que recientemente le fué practicada con el más brillante éxito, pues ha cesado la pequeña imperfección que tenía en un brazo originada por una caída en su residencia.

Mi mas afectuosa enhorabuena dedico a tan admirada amiguita, extensiva a sus familiares, y principalmente a su adorada mamá la bondadosa dama María Luisa Ponce de Cuevas.

Cumpleaños y santo

Los celebra hoy el lindo capullito «Julita» Bouchet y Costa, que llega a los catorce años siendo ya una pefecta y admirable mujercita, muy interesante y de amenísimo trato.

En sus días y cumpleaños dedico a «Julita» con mi sincera admiración mis más expresivos votos por su inquebrantable felicidad.

Un saludo

Lo dedico a nuestro estimado convecino, señor Desiderio Miret Pardo, por celebrar sus días.

Presente lo tengo y junto con su amada esposa, la distinguida dama «Panchita» Roque, le deseo muchos y saludables años.

Las Esclavas del Nazareno

A las nueve de la mañana, celebran su fiesta de mes a su glorioso Patrono las distinguidas damas y señoritas de esta agrupación católica.

En la iglesia de Jesús María, con solemne misa cantada a varias voces y sermón por un elocuente orador sagrado.

Se invita a las devotas del glorioso Nazareno a estos cultos.

Señorita Eulalia Martínez

Tan gentil señorita celebra mañana sus días y de tan admirada amiguita tengo el encargo de advertir a sus relaciones sociales se ve impedida de recibirlas.

Con mucho gusto la complazco, la felicito anticipadamente y le deseo muchas felicidades.

Urbano del CASTILLO.

Aunque tenga la firmeza de la juventud, el busto grande tiene la tendencia a relajarse prematuramente. «Allo» ha sido creado para resguardar estos bustos grandes, y para darles el sostén y la línea de separación que hoy en día exige la moda. En estilo banda o con una tira de tres o de seis pulgadas para sostener el diafragma.

«Hay un Maiden Form para Cada Tipo de Cuerpo!»

DE VENTA EN TODOS LOS PRINCIPALES ESTABLECIMIENTOS

Ninguna es legítima sin esta etiqueta

MALTRATO

El vigilante Herminio López, de la Primera Estación, arrestó a Guadalupe Casanova, de 46 años y del Reparto Párraga, por acusarlo Carlos Izquierdo Calvo, de 22 años y de Chacón 36, de haberlo amenazado después de maltratarlo de obras.

LE PICA LA PIEL O SIENTE QUEMAZON

El Ungüento Cadum hace cesar el ardor y la picazón y proporciona alivio al instante. Tiene un efecto emoliente y cicatrizante asombroso sobre la piel irritada o inflamada. Durante muchos años ha probado ser de gran alivio para millares de personas en casos de eczema rebelde, acne, (barros), granos, furúnculos, úlceras, erupciones, urticaria, ronchas, almorranas, comezón, sarna, heridas, arañazos, cortaduras, lastimaduras, aspereza de la piel, postemillas, escaldaduras, salpullido, quemaduras, costra, magulladuras, etc. Tenga mucho cuidado con las imitaciones.

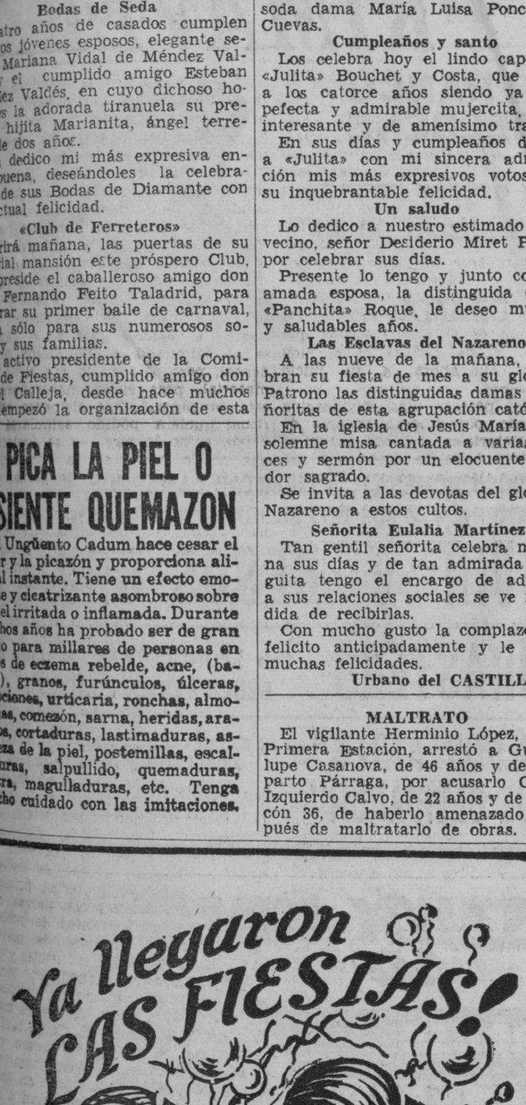

¡POR FIN han llegado, bulliciosas y locas, las fiestas, con su irresistible ola de alegría! Asegúrese Ud. de que esos constantes enemigos, los dolores y malestares, no puedan robarle la alegría. . . . ¡Tenga siempre Cafiaspirina a mano para defenderse!

La Cafiaspirina alivia y reanima, sin afectar el organismo . . . es irreemplazable para combatir ese malestar del cuerpo y del espíritu que se siente después de una noche muy alegre . . .

El producto de confianza
CAFIASPIRINA
BAYER
DOLOR DE CABEZA • JAQUECA • NEURALGIA • MALESTARES

Manteles
Tapetes
Servilletas
Perfumes
Batas de casa
y de baño

BAZAR INGLES
GALIANO Y SAN MIGUEL

UNA JUSTA DEMANDA DE LAS EMPLEADAS DE LA SECRETARIA DE TRABAJO

Hemos recibido una carta dirigida a nuestro director, doctor José I. Rivero, firmada por las empleadas de la Secretaría de Agricultura señoritas Luisa Sánchez, Mercy Cruz, Mercedes Díaz, Lucía Collazo y Esperanza Fernández.

Dado lo razonable de lo que exponen en su comunicación las empleadas de referencia, recogemos íntegramente la carta en cuestión, que dice así:

«Dr. José I. Rivero.
Director del DIARIO DE LA MARINA.
Señor:

Las que suscribimos, empleadas de la Secretaría de Agricultura, conociendo la nobleza de su espíritu para defender toda causa justa, nos permitimos hacerle la siguiente súplica: Que usted haga presente nuestros deseos de obtener del señor secretario de este departamento, que al igual que en el resto de las Secretarías de Despacho, que se nos conceda a las empleadas salir un cuarto de hora antes que a los hombres. La explicación de por qué hacemos esta demanda, es bien sencilla: saliendo a la misma hora hombres y mujeres, nos encontramos con los ómnibus y tranvías completamente llenos, y como ya no existe la proverbial galantería del hombre—salvo raras y contadas excepciones—de cederle el asiento a las damas, tenemos que viajar a veces hasta más de media hora de pie, sufriendo las naturales molestias y la mala educación e incorrección de muchos que se titulan «caballeros».

En fin, usted, señor director, comprenderá cuán justa es nuestra demanda y tenemos la seguridad que con una indicación suya a una persona de exquisita delicadeza y afabilidad como lo es el ingeniero señor Amadeo López, nuestro anhelo se verá satisfecho.

Muy agradecidas por su amable acogida.—(f.): **Luisa Sánchez, Mercy Cruz, Mercedes Díaz, Lucía Collazo, Esperanza Fernández».**

AMENAZAS

Adolfina Rodríguez García, de 24 años y de San Rafael 156, denunció en la Sexta Estación que Antonio Radillo Cerezo, de 80 años, la amenazó con darle muerte porque ella se niega a continuar las relaciones que sostenían.

Décimo octavo aniversario

†

R. I. P.

La señora

GEORGINA MILIAN MILIAN DE LOPEZ

(Que falleció en la ciudad de New York el día 12 de febrero de 1920)

Y celebrándose mañana, sábado 12, a las nueve de la mañana, en la Iglesia del Santo Cristo, honras fúnebres por su eterno descanso, su esposo, padres, hermanos y demás familiares, suplican en caridad la asistencia a tan piadoso acto, por lo que quedarán eternamente agradecidos.

Habana, febrero 11 de 1938.

Luciano López.
Vicente Milián.

CRONICA HABANERA

DE DIAS

Hoy está de días una dama joven de nuestra sociedad que brilla en un rango de elegancia y distinción: Bebita Alonso, la gentilísima esposa del conocido clubman Alberto Belt.

La señora de Belt tendrá un recibo, sin carácter de fiesta, en su residencia del Reparto La Sierra.

Recibo de la tarde, que resultará animadísimo.

LAS FESTIVIDADES DEL DIA.—La Iglesia Católica celebra en la fecha de hoy dos festividades: Nuestra Señora de Lourdes y Santa Julia.

Sean nuestros saludos para un grupo numeroso de señoras y señoritas de esta sociedad, que está de días.

Entre las Lourdes:

La Condesa de Romero, née Lourdes González del Valle y Hierro, dama joven, de gran belleza y exquisita distinción.

No recibe, lo que tenemos encargo de decir a sus amistades.

Lourdes de la Torre, interesante esposa del señor Herman Diehl.

Lourdes López Gobel de Méndez Capote, Lourdes Suárez de Valentiner, Lourdes Díaz Arrastía de Matas y Lourdes Penichet de Fernández Rionda, tan joven y tan encantadora.

Lourdes de Cárdenas, bella esposa del estimado amigo Eusebio Dardet.

Mary Díaz Gancedo, la gentil dama.

Y por último Lula Parajón, la bellísima Sra. de Alberto Bustamante.

Un grupo de señoritas.

Lourdes Argüelles y Fernández de Castro, encantadora figurita de la sociedad habanera.

Lourdes Hurtado de Mendoza y del Portillo; Lourdes Ramos Izquierdo y Coello, Lourdes Caballero y Lourdes Alberni, tan bonitas todas.

María de Lourdes del Valle, perteneciente a nuestra buena sociedad.

Una encantadora señorita: María de Lourdes Cuervo y Blay, hija del antiguo compañero señor Ernesto Cuervo.

Lourdes Linares, Lourdes Vasconcelos, Lourdes Solano.

Y Lourdes Alfonso y Tagle, la simpática hija del doctor Fausto Alfonso y de su gentilísima esposa Cheíta Tagle.

Otra encantadora jovencita, Lourdes Barraqué y Ponce, la hija menor del conocido matrimonio Chuchú Barraqué y Berta Ponce.

Y por último, Lourdes Aspuru y Alonso, linda niña.

Las Julias:

En primer término, una distinguida e interesante dama, muy estimada en sociedad: Julia Heymann, la señora del conocido caballero Manuel Menéndez Torres.

Es el santo también de su nieta Julita Aspuru y Alonso, jeune fille de dulce y exquisita belleza.

Tenemos encargo de la señora de Menéndez, de decir a sus amigas que no recibe.

Julia Jorrín, la elegante señora de Culmell, tan querida en el seno del gran mundo habanero.

María Julia Arenal de Goirigolzarri, la gentil dama.

Julieta Robin, distinguida esposa del doctor Jorge Navarrete, del bufete Rosales, Gorrín y Mañas.

María Julia Fernández viuda de Campa.

Julia S. de Penichet, Julia Perera de Demestre, Julia Vila de López, Julia Fernández de Cobos, Julia P. viuda de Texidor, y la interesante dama Julia Roca de Olivares.

Patria Martínez, distinguida esposa del señor Conrado Elsner, jefe de la sección de Cambios del National City Bank.

Julieta Cadenas, la bella y gentilísima señora de Eugenio Silva, Jr.

Y Julita Díaz Pérez, encantadora esposa del estimadísimo compañero Salvador Rivero, sub-regente del DIARIO DE LA MARINA.

Entre las señoritas, María Julia Forment, Julia Rosado, Julita Echevarría.

Y la encantadora María Julia de Cárdenas y Arenal, perteneciente a nuestro mundo juvenil.

BODA ELEGANTE.—Como hemos anunciado, el próximo día diecinueve, a las seis y media de la tarde, contraerán matrimonio en la Capilla del Colegio de Belén, la bellísima señorita Leocadia Valdés Fauli y Fuentes y el señor Ricardo Van de Water y Finlay.

Tan simpática pareja, perteneciente a familias muy queridas de la sociedad habanera, recibirá la consagración de sus amores ante el altar mayor de aquella linda capilla de Buena Vista.

Han sido designados padrinos de la ceremonia, los padres de la novia, el señor Alberto Valdés Fauli y su distinguida esposa María Clotilde Fuentes.

Serán testigos de la señorita Valdés Fauli, los doctores Raúl Valdés Fauli Fonts, Rafael Menocal y Cueto, José Menocal y Cueto y los señores Conde del Rivero, Ministro de Cuba en Austria y ante la Santa Sede y Jaime Juncadella.

Por el señor Van de Water testificarán, el doctor Gonzalo Aróstegui y Mendoza, y los señores Jack Solberg, Salomón L. Maduro, Alberto Petit y Víctor Muñoz.

La boda civil será el día dieciocho en la notaría del doctor Raúl Valdés Fauli, tío de la novia.

Actuará como notario el doctor Abel Tolón, testificando por parte de ella, los doctores Miguel Guerrero, Adolfo Ovies, y Emilio Lafourcade y los señores Raúl Carrerá, Juan Hernández, y Ernesto Usategui y por parte de él, los doctores Emilio Marill y Ciro Pérez y los señores Jack Hoskinson, Alberto Valdés Fauli Fuentes, Faustino Leal y Daniel Peral.

Boda elegante, que dará tema a la crónica.

LOURDES ANAYA.—Halagos y felicitaciones innumerables tendrá hoy, con motivo de su santo, y de su cumpleaños, la monísima Lourdes Anaya Murillo y Quintana, hija adorada del doctor Leonardo Anaya Murillo, Fiscal del Tribunal Supremo y de su bella esposa Cuca Quintana, Representante a la Cámara.

La linda jeune fille, para celebrar el fausto suceso, tendrá un almuerzo el domingo en el Habana Yacht Club donde reunirá a sus amiguitas y compañeras de colegio.

Felicidades.

(Continúa en la página SIETE)

LIQUIDACION TOTAL
DE TODAS LAS EXISTENCIAS DE LA
Casa Versalles

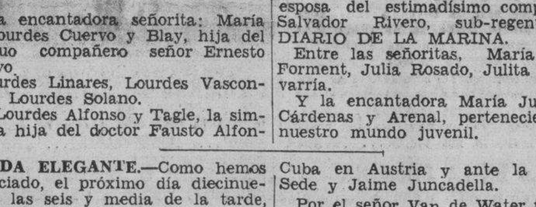

JUEGOS DE CUBIERTOS "ERCUIS"
6 CUCHILLOS Mesa, (Hoja inoxidable)
6 CUCHARAS Mesa,
6 TENEDORES, Mesa.
6 CUCHARITAS, Cafe.
JUEGOS CON 24 PIEZAS $20.00

JUEGOS DE 32 PIEZAS, Desde $7.50

15 Modelos más para todos los presupuestos hasta $500.00.

Y Miles de Artículos de Novedad y Calidad
¡¡COMO NUNCA SE VENDIERON EN CUBA!!

Casa Versalles
NEPTUNO 24 Frente al Teatro "Encanto".
(Servimos Pedidos al Interior)

Cuatro argumentos convincentes de nuestra gran

LIQUIDACION PRE-BALANCE

Refajos de seda fría, muy buena calidad, adornados con encaje ocre. Rosa, salmón, azul y blanco. Tallas del 34 al 44. Rebajados a—— 85c

Deshabillés de excelente seda fría, adornados con aplicaciones de encaje "Alencón". Rosa, salmón y azul. Tallas A, B, C y D. Rebajados a 3.75

Camisas de Noche del mismo material, con mangas de copita, adornadas con encaje "Alencón". Rosa, azul, salmón y blanco. Tallas A, B, C y D. Rebajadas a—— 1.65

Pijamas confeccionadas en magnífica seda fría, con adornos de encaje fino. Colores: rosa, azul, salmón y maíz. Tallas A, B, C y D. Rebajadas a 2.45

fin de siglo
san rafael y águila, tlfonos. m-5991-92-93

SE REUNIO NUEVAMENTE LA COMISION NACIONAL PRO MONUMENTO A JOSE MARTI

El miércoles celebró sesión la Comisión Central Pro-Monumento a Martí presidida por el General Rafael Montalvo y con asistencia del Secretario doctor Roberto A. Netto, del vice presidente, ingeniero Ruiz Williams, del tesorero coronel López Migoya, y de los vocales, Teniente coronel Ferrer, teniente coronel Brito y señor De Black.

El secretario doctor Netto presentó a la consideración de los presentes las bases del concurso literario que se celebrará conjuntamente con el Monumento al Apóstol y en cuyo concurso se ofrecen tres premios de tres mil, dos mil y mil pesos, siendo aprobadas.

Se premiarán obras relativas a la vida apostólica de Martí y oportunamente serán publicadas dichas bases y asimismo las del concurso al Monumento.

También el Secretario dió cuenta de los trabajos realizados para la confección del Libro que se enviará a los concurrentes del Monumento, cuyo Libro contendrá la Biografía, y Conografía, Pensamientos, Testamentos Cívicos de Martí y Juicios críticos sobre el mismo.

Se trató ampliamente del concurso para premiar el mejor ensayo crítico biográfico de la vida del Apóstol. Esta misma semana estarán terminadas las Bases del referido concurso y se nombrarán las eminentes personalidades, de reputación continental que habrán de constituir el Jurado.

Por último se acordó nombrar miembro de la Sub comisión de Propaganda al doctor Armando Mencía y de Armas en atención a los valiosos servicios que viene prestando a la Comisión Central; acuerdo que se tomó por unanimidad.

ABANDONADA

Amalia Flores López, de 26 años, y de Tenerife 62, denunció en la Quinta Estación, que su esposo Manuel Alvarez, desde hace varios días se marchó de su domicilio, dejándola abandonada.

EL HOSPITAL DE LA POLICIA

En el Hospital de la Policía Nacional, que dirige el comandante Médico doctor Eduardo García Porraspita, M. P. están de guardia en el día de hoy los doctores René Hernández, César Sotolongo y Víctor Sardiñas, auxiliados de los enfermeros Arístides Argüelles y señorita Adelaida Sánchez.

En el día de ayer fueron dados de alta los vigilantes Francisco Méndez, José Millares, Juan F. Padrón y Horacio Hernández.

Fueron ingresados los también vigilantes José González, Luciano Iglesias y René Espinosa.

UN RECLAMADO

Alberto Cotanda Suárez, de Salvador y Cisneros, fué arrestado por el vigilante Marcelo Rodríguez, del Buró de Investigaciones, por ser la misma persona que por el Juez Correccional de Marianao se encontraba reclamada en juicio 4435|37.

AUTOMOVILES CIRCULADOS

Por transitar con exceso de velocidad fueron circulados ayer por la Policía los vehículos siguientes:

Primera Estación: ómnibus 1739.

Cuarta Estación; Omnibus 736; 1766; 752; 1761.

Quinta Estación: 5,906; 7,430; 8,140; 32,698; 13,616; 26,311; 33,399; ómnibus 1601; 615; 56424; 55,578; 56,721; 366; 86; 634; 57,123.

Séptima Estación: 7,197; 25,340; ómnibus 426; 417.

Décima Estación: 14,287; ómnibus ómnibus 56,740; 501 y 589.

Oncena Estación: 18,426; ómnibus 1472; 365; 195; 333; 126.

Me siento como un REY desde que dedico 3 minutos a mi bienestar.

Por fin, he encontrado la manera más agradable de aliviarme del estreñimiento. Masco tres minutos el chicle laxante Feen-a-mint. Es delicioso y la acción de Feen-a-mint es agradable, eficaz y fácil. Es gradual. Y esto es una gran ventaja sobre los purgantes violentos de "efectos rápidos" que causan tanto trastorno. Nunca tengo irritación, náuseas o malestares. Toda mi familia, hasta los pequeñuelos, concuerdan en que el mascar Feen-a-mint es lo mejor para el estreñimiento y para sentirse como un rey!

Feen-a-mint
EL CHICLE LAXANTE

M.E.C.D. 2016

ESCENARIO Y PANTALLA

LA DEBUTANTE DE ANOCHE

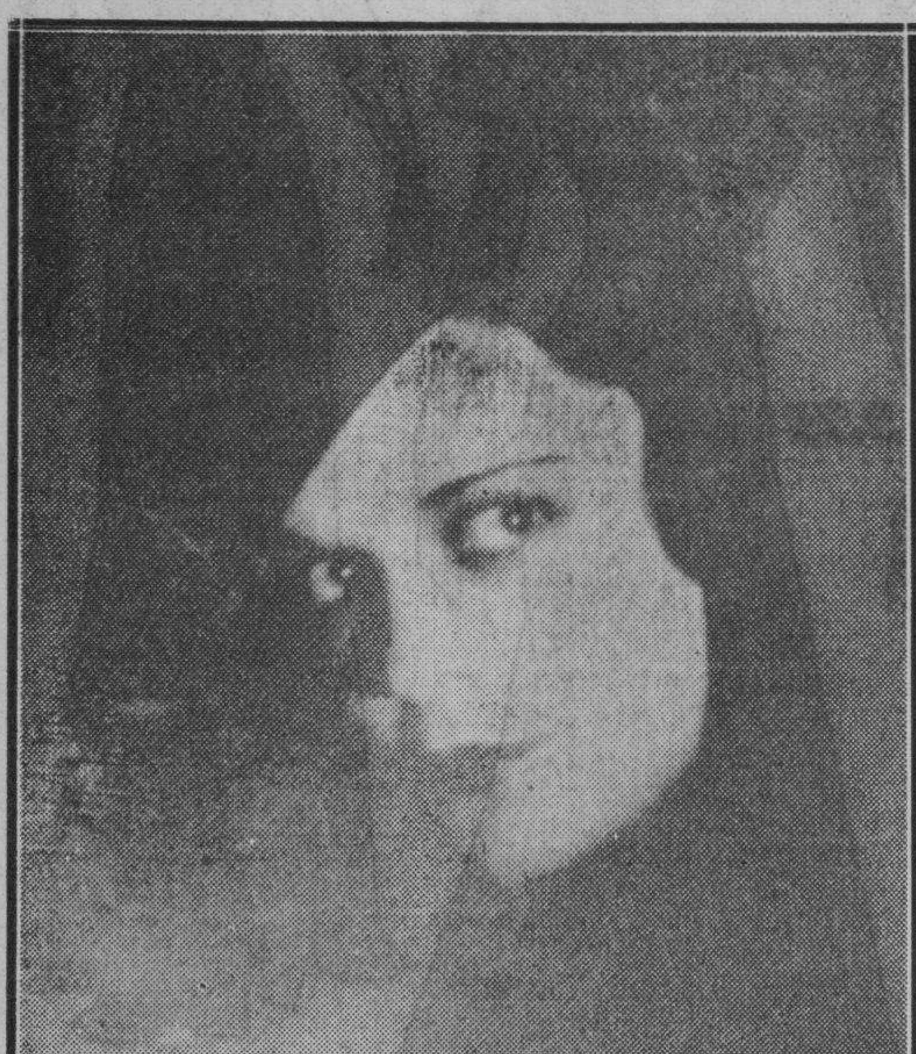

Azucena Maizani, bella artista argentina, llamada «La trágica del tango», que hizo su «debut» anoche en el teatro «Nacional» y de cuyo arte interpretativo hablaremos mañana

N O T A S

«EL HIJO DE ALI BABA» EN EL ENCANTO

Una de las cosas más difíciles que hay, es hacer reir; pero cuando se nace con el don, es lo más fácil Eddie Cantor, el famoso comediante, intérprete de «El hijo de Ali Babá», es uno de esos felices mortales...! En todas sus películas lo hemos podido comprobar, ahora en esta superfarsa satírico-político-musical, nos brinda algo extraordinario, lo secundan Tony Martin, June Lang, Noland Young y las bellezas de los shows de Eddie Cantor.

«El hijo de Ali Bazá» se exhibe hoy, acompañada del intenso y poderoso drama de los mares del Sur, donde el amor y el odio ofrecen un duelo a muerte que nos hace vivir momentos de inquietantes emociones: «El fin de la aventura», que tiene por protagonistas a John Wayne, Diana Gibson y Montagu Love. Completa el programa la interesantísima film que nos muestra cómo se hace una estrella en Hollywood: «La prueba de la pantalla» y el Noticiario Fox Movietone. «El hijo de Ali Babá» comienza a exhibirse exactamente a las 3.09, 6.26 y 9.50, y «El fin de la aventura», a las 4.30 y a las 8. La función es continua desde las 2 y media de la tarde, y los precios, 30 centavos entrando antes de las 5 y media y 40 centavos después. Niños, a todas horas, 20 centavos.

El crimen perfecto ha servido de tema a innumerables películas. En todas, este fascinante tema ha gustado al público; ahora en «El cabaret del escándalo», se nos ofrece nuevamente, revistiendo proporciones de sublimidad, que le harán experimentar extraordinarias emociones...! Vea al protagonista, una mente privilegiada de hombre de ciencia, planear y llevar a cabo el asesinato de su bella esposa, haciendo aparecer como culpable al amante...! Venganza tan cruel sólo podía realizarla un hombre de la talla del personaje que interpreta el gran John Barymoie. «El cabaret del escándalo», un drama pleno de misterios, argumento sensacional e interpretación magistral, será estrenada el próximo lunes.

HOY ALKAZAR
EXITO LOCO de RISA !!! con
"CANTINFLAS" en
"ASI ES MI TIERRA" Distribuida por ARTISTAS UNIDOS
20 1 a 5½ Niños 15¢ Tert 10¢ 5½ a 11½ 30¢

HOY: «CARROUSELL DE 1938» EN EL RIVIERA

Un programa extraordinario presenta hoy a precios populares este elegante Teatro: los cuatro jinetes de la hilaridad: Mischa Auer, Jimie Savo, Billy House y Bert Lahr, con la colaboración de la nueva estrella de maravillosa personalidad y voz de oro, Joy Hodges, y de los distinguidos actores John King, Alice Brady, Bárbara Read, y Louise Fazenda y los ritmos dislocantes de Dave Apolon y su orquesta, en la sugestiva y dislocante joya musical «Carrousel de 1938». Conjuntamente y complaciendo inumerables peticiones, Deanna Durbin en «100 hombres y una muchacha». Completa el programa el Noticiario Paramount. Los precios, 20 centavos por la tarde y 30 centavos por la noche. Niños, tarde ynoche, 15 centavos y tertu9lia 10 centavos.

Mañana y el domingo, Eddie Cantor en la lujosísima, chispeante, repleta del más ingenioso humorismo, super-farsa satírico-político-musical, «El hijo de Ali Babá», con la colaboración de Tony Martin, June Lang, Roland Young y las bellezas de los shows de Eddie Cantor. Como complemento del programa se exhibirá el intenso y crispante drama de gangsters «Trasnochadores», con Noah Beery Jr., Katherine Hughes y Larry Blake.

El lunes, John Barrymore en «El cabaret del escándalo». Un nuevo corte de drama en película de amor, crimen y misterio, donde el incomparable John Barrymore se nos presenta como un marido que planea el crimen perfecto en la persona de su esposa, haciendo aparecer las huellas sobre el amante de ésta...! El siniestro crimen de una mente privilegiada, tan sagazmente perspicaz, que la policía, desconcertada no podía descubrir al culpable...! Ante sus ojos mata... y hace que el crimen sea achacado a un inocente! Usted lo ha visto y sabe quién es el autor... pero las autoridades no pueden hallar al culpable...!

HOY A LAS 9 SE ESTRENA
en la Comedia.
"LA BOLITA NACIONAL"
de Robreño y Prats
por la
Cía GARRIDO-PIÑERO
30 y 40 CTS.
2 NOTICIAS: próximo debut de Julita Muñoz con el estreno de «Así es mi Cuba», y en ensayo: «Caretas de 1938.»

RADIO CINE: «FANTASMAS BOHEMIOS»

Vea hoy en la simpática comedia que exhibe el espacioso teatro de Galiano y Neptuno a dos espíritus burlones, en la misión de modificar el carácter demasiado serio de un hombre que sólo vivía para sus negocios y su familia. El más clamoroso éxito de la pantalla este año. La comedia que por su originalidad hará el deleite de los amantes del cinema, titulada «Fantasmas bohemios» interpretada por Constance Benett, Gary Grant, Roland Young y Billie Burke.

También se exhibe la bella producción melodramática titulada «El viejo borrachín» que interpretan el admirado protagonista Wallace Berry y que secundan «Una Merkel Eric Linden» y otros. Una trama repleta de humorismo y sentimentalidad. Completa el programa el último Noticiero Metrotone con los más recientes sucesos mundiales. Los precios: luneta y primer piso, 30 centavos antes de las 5 y media y después 40 centavos; los niños, 20 centavos y la Tertulia entrada por Concordia, 10 centavos.

Mañana, este mismo programa. El lunes 14: La más completa y emocionante historia de los amores de Napoleón y Marie Waleswka, interpretada por las figuras máximas de la pantalla Greta Garbo y Charles Boyer. Un nuevo triunfo de la Metro, un romance cautivador.

El jueves: «El gran Garrick», la admirable producción de la Warner, que interpretan Brian Aherne y Olivia de Haviland

NACIONAL: AZUCENA MAIZANI. 50 Y 60 CTS.

Un gran éxito obtuvo anoche en su debut Azucena Maizani, «la eminente trágica del Tango», en unión del Trío Típico Argentino. El público premió con cálidos aplausos a Azucena Maizani, la figura más representativa y de mayor personalidad por su admirable labor en la interpretación inigualable de las canciones y tangos de su patria.

El teatro abre hoy sus puertas a las 3 en punto de la tarde y la función comienza a las 3.30 p. m. con el siguiente horario: 4.30 p. m., 6.50 y 10.20 de la noche «El embrujo del Danubio», la maravillosa producción R. K. O. que ha sido ofrecida ayer en estreno en Cuba y que interpretan artistas de la categoria de John Boles, Ida Lupino, Jack Oakie y Margot Grahame. A las 4.50 y 8.20 p. m. «Travesía oriental», otra bellísima joya del séptimo arte que protagoniza Cecil Worth.

A las 5.50 y 9.45 p. m. presentación de Azucena Maizal y «El Trío Típico Argentino», integrado por Francisco Trópoli (piano), Ernesto del Puerto (bandoneón) y Domingo Varela Conte (violín).

La función será continua pudiendo el público entrar y salir del teatro cuando guste, y han sido fijados los siguientes precios: Tarde: luneta (sin numerar), cincuenta centavos; Tertulia y Paraíso, 15 centavos. Noche: Luneta (sin numerar), sesenta centavos. Tertulia y Paraíso, 15 centavos. Niños, a cualquier hora, 20 centavos.

Pronto: dos auténticas joyas del séptimo arte. «El precio de la Gloria» y «Victoria, Mujer y Reina», producciones de las que la crítica ha hecho los mayores elogios por su magnífica realización.

HOY: «CARROUSELL DE 1938» EN EL CAMPOAMOR

He aquí los 4 jinetes de la... alegría... hilaridad... gracia... y humor: Mischa Auer, Jimmie Savo, Bert Lahr y Billy House... Deleítese con la voz maravillosa y la arrebatadora personalidad de la nueva estrella Joy Hodges... Goce con el romance de Bárbara Read y John King... Ría a sus anchas con las peripecias de Alice Brady y Louise Fazenda, y electrícese con los ritmos dislocantes de la orquesta de Dave Apolon, en la irresistible... entretenida... conmovedora... sensacional... superior, super-joya musical, «Carrousel de 138». Coros... cantos.... Bailes.... Carcajadas.... Drama... Estrellas del arte en múltiples manifestaciones. «Carrousel de 1938», es la producción que por su trama e intérpretes supera a todas las de su clase que se han presentado en la pantalla en los últimos tiempos. Otra gran atracción de este programa, es la magnífica comedia «Despedida de soltero», que tiene por intérpretes a Juan Parker, Douglas Montgomery y la malcriadísima chiquilla Edith Fellows. Un poema de romance... Un diluvio de carcajadas... y toda una catarata de aventuras. Esto y mucho más es «Despedida de soltero», que la Columbia le ofrece con marcado beneplácito, sabiendo que le ofrece algo superbueno...! Completa el programa la hilarante comedia «Programa internacional», el graciosísimo cartón «El guardián de las fieras» y el Noticiario Fox Movietone. Los precios, 20 centavos de 1 y media a 5 y media y 30 centavos después. Niños, a todas horas, 15 centavos, y tertulia, 10 centavos.

¿Qué derecho tiene la esposa sobre la vida de su marido? ¿Cómo sabe una mujer donde termina la lealtad hacia un hombre y empieza el amor? ¿Por qué estas mujeres inteligentes y modernas no saben controlar sus emociones? Vea «Esposa, doctor y enfermera», la hermosa y sentimental super-joya que se estrena el martes, y que tiene por máximos intérpretes a Loretta Young, Warner Baxter y Virginia Bruce. Un romance a la manera de hoy, con sonrisas en los labios y tristeza en el alma...! Conjuntamente se estrenará la finísima comedia musical «Plata en la luna», con Roger Pryor, Grace Gradley, la sensacional pareja de bailes «Los Theodores» y el estupendo bailarín Jimmy Ray.

MARTI: «EL PROCESO DE MARIO CUBAN» CON ACEBAL

Hoy es un día de grandiosos acontecimientos artísticos en este popular coliseo con motivo del estreno de «El proceso de Mario Cuban» juicio cómico dividido en un acto y 7 cuadros, original de los chispeantes autores Federico Villoch y Pepín Rodríguez. En esta obra debutarán seis estrellas del arte escénico: Sergio Acebal, el graciosísimo «negrito»; Pepe del Campo, simpatiquísimo actor cómico; Mariano Fernández, ventajosamente conocido del público habanero; la escultural Chelito Criolla, y las magníficas artistas españolas, las mejores humoristas del baile y la canción, Vilanó y Vechas. En el cómico proceso de Mario Cuban, actuarán además Luz Gil, Estela Echazábal, Alvaro Suárez, Gilberto Delfino, Guillermo Moreno, Angel Vilches, Emma Germany, María Pardo, José Parapar, Fernando García y otros valiosos intérpretes.

Acebal y del Campo debutarán hoy en el «Martí» en «El proceso de Mario Cuban».

El espectáculo será radiotrasmitido por la onda corta y larga. La orquesta actuará bajo la dirección del maestro Betancourt. Coreógrafo: Eduardo Muñoz. Magnífico conjunto de segundas tiples.

La función comienza a la 1 y 30 con el programa cinematográfico que está integrado por «La reina del carnaval», que protagonizan Robert Wilcox y Dorothy Kent, y «Parece que fué ayer», por el más apuesto y gallardo de los galanes: John Boles y la más seductora de las actrices: Margaret Sullavan.

Rigen los acostumbrados precios populares a base de 30 centavos la luneta y 10 centavos la tertulia, por la tarde. Niños, a cualquier hora, 20 centavos.

Después de las 6.30 p. m. cuarenta centavos la luneta y 15 centavos tertulia.

Mañana a las 12 de la noche la super-revista «La isla de las Perlas», original de Alvaro Suárez, el afortunado libretista de «Llave... mucha llave», que tantas representaciones alcanzó. Se invita a todo el mundo a enviar «la mentira más graciosa5 por correo a «Empresa Radioescenario» «Para el Concurso de «El Caretudo». Si la mentira es publicada en el cuadro de la Revista donde aparece la primera plana de El Caretudo», será usted obsequiado con «cinco pesos». ¡Gánese $5.00 enviando una «mentira graciosa»!

CANTINFLAS EN «ASI ES MI TIERRA» EN EL ALKAZAR

¡Cantinflas... acabó...! ¿Usted todavía no la ha visto?... ¡Seguramente le han dicho que es graciosísimo!... ¿Qué espera?... ¡No deje que le cuenten! ¡No pierda la gran oportunidad de divertirse hasta lo imposible, viendo a este simpatiquísimo comediante en la super-jocosa farsa en español «Así es mi tierra» y le garantizamos los 104 minutos más alegres de su vida...! Hoy se exhibe «Así es mi tierra», acompañada de la sentimental y conmovedora super-joya «La noble expiación», que tiene por brillantes intérpretes a Otto Kruger, Douglas Montgomery y Jacqueline Wells. La historia de un abogado que cometió muchos delitos y no expió ninguno...! y sin embargo fué condenado por el único que no había cometido...! Completa el programa el Noticiario Paramount. Los precios, 20 centavos de 1 y media a 5 y media y 30 centavos después. Niños, a todas horas, 15 centavos y tertulia 10 centavos.

Lunes, una gran aventura en los mares del sur, en una gran film en tecnicolor: «Tifón». La obra estupenda de Robert Louis Stevenson, drama fantástico enmarcado en escenarios de asombroso esplendor y de terrible magnificencia, palpita en la pantalla como si aconteciese ante nuestros ojos. Son formidables intérpretes de esta excepcional film, Oscar Homolka, Frances Farmer, Ray Milland y Lloyd Nolan. Un puñado de hombres... harapos humanos... restos de una civilización, 4 hombres completamente desheredados por la suerte... abandonados a sus propios destinos, luchando ferozmente por el amor de una mujer, y sosteniendo titánica lucha contra los embravecidos elementos de la naturaleza... Hombres contra hombres... donde no hay más ley que sus propias fuerzas...! Conjuntamente se estrenará la soberbia y magnificente super-joya musical «Locuras musicales». Trama que se aparta de la rutina por su asunto originalísimo, repleta de humorismo y situaciones comiquísimas, donde no falta la nota sentimental y el romance.

HOY: «LA BOLITA NACIONAL» EN LA COMEDIA

Noche de gran alegría y animación es la de hoy en el Teatro de la Comedia. La compañía Garrido-Piñero, la de los éxitos continuos, estrena la última obra de Carlitos Robreño titulada «La Bolita Nacional», que, como su nombre lo indica, contiene los últimos hits de la gracia criolla.

En «La Bolita Nacional» tienen papeles destacados Alberto Garrido, Federico Piñero, Arnaldo Sevilla, Julito Díaz, Arturo Vila, José Ramón Cuevas, Ñico Rodríguez, Valencia, Neyra. En cuanto al elenco femenino pueden destacarse la actuación Rendón Consuelo Novoa, María de Candita Quintana, Diamantina Brito, Consuelo Alea, en fin, lo más destacado del teatro cubano que actúa en la Comedia. (A un elenco de esta categoría sólo hay que agregar el nombre de Julita Muñoz—la primera tiple cómica del género vernáculo—que debutará muy en breve.)

En «La Bolita Nacional» hay cuadros verdaderamente sensacionales. Aunque la obra se desenvuelve toda en un plano de gran humorismo, hay aciertos tan grandes como los del cuadro de la sesión en el Congreso, el de los paseos de carnaval, la oficina del «sorteo diario», el matrimonio—con final «bolitero», en fin, verdaderos aciertos de gracia regocijante y sátira fina y criollísima. Es sabido que Carlitos Robreño maneja estas cosas con acierto no igualado. Con «La Bolita Nacional», figura también en el cartel «El negro corsario», la revista de la risa perenne. Solamente 30 y 40 centavos es el precio de las localidades.

Todas las noches se transmiten las dos obras por onda corta y larga.

La compañía Garrido-Piñero ha puesto todo su empeño en la preparación de la obra de la máxima alegría: «Caretas de 1938».

AUDITORIUM
VIERNES 25
Dos funciones
5 y 30 y 9 y 30
Espectáculo
LECUONA
¡¡12 PIANOS!!
ORQUESTA DE SEÑORITAS
ORQUESTA DE LA HABANA
5 DEBUTS
15 CANTANTES
Canciones escenificadas
¡¡10 ESTRENOS!!
LECUONA
Ejecutando
Dirigiendo y
Presentando
Espectáculo Internacional
LUNETAS $1.00
TERTULIA 40 cts.

VA A INAUGURARSE EN PARIS UNA EXPOSICION DE ARTE DE INGLATERRA

LONDRES, febrero 10. (Havas).— Numerosas obras de los masetros de la pintura inglesa, serán enviadas en breve a París, para que figuren en la Exposición de Arte Británico que será la contraparte de la de Arte Francés que se celebró en la Burlington House, de Londres. Las mayores contribuciones serán hechas por la Galería Nacional, que prestará varias teles de Gainsborough y Constable, principalmente los cuadros nombrados «Mi Mujer y mi Hija». También irán varios óleos de Hogarth y Furner, así como La Anunciación, de Rosetti. Varias colecciones privadas prestarán muchsa telas. Dos de las más célebres son Terraza de Versalles, de Neonington, y Paisaje de Normandía, de Constable.

VEASE MAS GACETILLAS EN LA PAGINA OCHO

Cartel del día

POR LOS TEATROS:

NACIONAL: A-6700.—A todas horas: El embrujo del Danubio y Travesía oriental. A las 5 y 50 y 9 y 45: Azucena Maizani y su trío.

MARTI: M-2724.—Desde la 1 y 30: La reina del carnaval, Parece que fué ayer. A las 5 y 30 y 9 y 30: El proceso de Mario Cuban.

PRINCIPAL: A-6737.—A las 9: El negro corsario y La bolita nacional.

POR LOS CINES:

ENCANTO: M-6055.—A todas horas: El hijo de Alí Babá, El fin de la aventura y comedia.

CAMPOAMOR: A-7054.—A todas horas: Carrousell de 1938, Despedida de soltero, comedia y cartón.

ALKAZAR: A-6869.—A todas horas: Así es mi tierra, La noble expiación y revista.

AUDITORIUM: F-4455.—El submarino trágico y Tú eres mi estrella.

TRIANON: F-2403.—Tifón y La suerte la perseguía.

RIVIERA: F-2040.—Carrousell de 1938 y 100 hombres y una muchacha.

PAYRET: A-7157.—La luciénaga y Un mal sujeto.

NEPTUNO: M-1515.—El prisionero de Zenda y Stella Dallas.

RADIO-CINE: M1407.—Fantasmas bohemios y El viejo borrachín.

ROXY: FO03255.—Mi abuelito y Miss Incógnita.

RIVOLI: FO-1130.—La mujer marcada y El juramento de un médico.

REINA: M-2272.—El traidor y El alma del bandoneón.

RIALTO: M-1831.—La luciérnaga y Rose Marie.

LARA: M-2421.—Café Metropole y Despierta y vive.

PRADO: M-2822.—Sucedió una noche y No puede durar siempre.

VERDUN: A-9206.—Sol de primavera y El hijo del héroe.

ACTUALIDADES: M-5575.—Juguetes del destino y Preludio de amor.

LIRA: M-4474.—Madres culpables y La destrucción del vicio.

MAJESTIC: M-4477.—Lo enseñaron a matar y Número equivocado.

INFANTA: U-3700.—Cenias del ayer y El marinero.

CUATRO CAMINOS: M-3676.—El alma del bandoneón y El honor de la familia.

OLIMPIC: F-6263.—Cerrado por reformas.

VIVES: F-3128.—Locuras musicales y Angel.

GRIS: F-4292.—Hollywood se divierte y Rembrandt.

MODERNO: X-1305.—El alma del bandoneón y El diablo suelto.

NORMA: X-[illegible]21.—El correo del Zar y El calavera heroico.

FLORENCIA: Pronto gran inauguración.

WILSON: U-5863.—Centinela alerta y El secreto de Ana M[illegible]

MAXIM: U-7049.—El niño del [illegible]to y La chica dijo no.

INGLATERRA: M-5527.—Centinela alerta y El secreto de Ana [illegible]ría

Cuba: M-9796.—Bajo el mar [illegible]jo y Borneo

SALON ROJO: M-4794.—Borneo. Vencido por el amor.

UNIVERSAL: Egido y Monte. [illegible] gran O-Malley y [illegible] vivos.

BELGICA: A-9128.—Al caer la noche y Ojos que matan.

VIOLETA: M-3238.—Los [illegible]bros del Emperador y Tres [illegible]salmados.

HOY **VERDUN** HOY
GRAN EXITO
"AFA" PRESENTA LA MAGNIFICA PRODUCCION HABLADA EN ESPAÑOL, TITULADA
SOL de PRIMAVERA
con Herminia FRANCO
y FLOREN DELBENE
Un conflicto sentimental de dos hermanos enamorados de una misma mujer
EMOCION, RISA, DRAMA

20c. TARDE — 30c. NOCHE — 15c. NIÑOS — 10c. TERTULIA
MARTES 15, A PETICION, GRANDIOSO HOMENAJE A LIBERTAD LAMARQUE, EXHIBIENDOSE JUNTAS POR PRIMERA VEZ SUS DOS MEJORES PELICULAS:
AYUDAME A VIVIR y BESOS BRUJOS
Jueves 17, EL FORASTERO — Con LEON ZARATE, AMELIA BENCE e IRMA CORDOBA
Pronto: "ADIOS BUENOS AIRES" — Con E. LECUONA, F. BORJA, TITO LUSIARDO y A. BENCE
"LA LEY QUE OLVIDARON" — Con LIBERTAD LAMARQUE y SANTIAGO ARRIETA

G A C E T I L L A S

AUDITORIUM: «EL SUBMARINO TRAGICO»

Una película impresionante y realista, de escenas colosales y magistral fotografía submarina. Trama que encierra un gran interés y donde se descubren secretos acerca de de los submarinos, positivamente sorprendentes. He ahí lo que encontramos en la soberbia super-producción Warner Bros: «El submarino trágico», que hoy presenta este aristocrático teatro del circuito Carrerá, en sus tandas elegantes de 5:15 y 9:45. Cuatro estrellas interpretan las figuras principales George Brent, Pat O-Brien, el nuevo astro masculino Wayne Morris y la bellísima Doris Weston. La flota de submarinos de los Estados Unidos, atacando al enemigo, en maniobras sensacionalísimas. Los tripulantes que parecían condenados a morir, atrapados en aquella tumba submarina salvados por los pulmones artificiales de moderna invención. Cómo los modernos submarinos defienden las costas en caso de guerra y un romance tierno, sublime, enternecedor, es lo que se reúne para ofrecernos un magnífico film en «El submarino trágico». Y «Tú eres mi estrella» simpática super-comedia musical también Warner, interpretada por Jeanne Maden y Donald Woods se exhibe en los turnos de 4:00 y 8:30. Precios: Luneta tarde 30 centavos. Noche 40 centavos. Niños 20 centavos. Tertulia 10 centavos.

El domingo desde la 1:30: «El submarino trágico» y «Tú eres mi estrella».

El lunes: «Cantinflas y Medel» en el gran éxito de risa: «Así es mi tierra». El martes: La formidable y originalísima super-comedia «Fantasmas Bohemios» por Cary Grant y Contance Bennett.

TRIANON: «TIFON»

Hoy presenta el favorecido «Trianón», dos producciones Paramount, la primera, en sus turnos de 5:15 y 9:45, es el maravilloso film todo en colores titulado: «Tifón», drama de intensa acción y de bellísimas escenas del mar enfurecido, donde actúan las estrellas Oscar Homolka, el que se anota un triunfo sorprendente en este su primer film, al lado de Frances Farmer, Ray Milland Lloyd Nolan y Barry Fitzgerald. A las 4:00 y 8:30 la fina y divertida comedia titulada: «La suerte la perseguía» por la simpática Jean Arthur, Ray Milland y el gran actor Edward Arnold.

Precios: Luneta: Tarde 20 centavos. Noche 30 centavos. Niños 20 centavos. Tertulia: Tarde 15 centavos. Noche 20 centavos. Niños 10 centavos.

Mañana: A las 4:00 y 8:30, la bonita joya musical «No se puede tener todo», con «El Lancero Espía», de Dolores del Río, George Sanders, y Peter Lorre.

El domingo: Magnífica Matinée a la 1:30, exhibiendo: «Esposa, doctor y enfermera» por Loretta Young Warner Baxter y Virginia Bruce. La otra película: «Charlie Chan en las Olimpíadas» del gran actor Warner Oland, además de cartón.

M.E.C.D. 2016

933,634 sacos han elaborado ya en la isla 57 centrales

El Dr. Millás se encuentra en Swan estudiando la forma de instalar allí una estación

Hasta el pasado día treinta y uno de enero, según los reportes hechos a las oficinas azucareras de la Secretaría de Agricultura, los centrales que están moliendo en la presente zafra habían elaborado novecientos treinta y tres mil seiscientos treinta y cuatro sacos de azúcar.

En relación con la zafra se nos ha informado, igualmente en la Secretaría de Agricultura haber comenzado la presente molienda los ingenios Dolores, en Matanzas; Nela y Santa Rosa, en Santa Clara, que hacen un total de 142 los que están fabricando azúcar en las seis provincias.

El doctor Millás en la Isla de Swan

El Secretario de Agricultura, ingeniero López Castro, ha recibido un cable del doctor Millás, Director del Observatorio Nacional, informándole haber llegado a la isla de Swan, donde permanecerá un día con el fin de estudiar su situación estratégica para el estudio de los ciclones tropicales, ya que se tiene el propósito de establecer en ella una Estación Meteorológica.

Títulos expedidos

Relación de los títulos expedidos a favor de los señores, siguientes:

Caridad Saborit, de la provincia de la Habana.

Pedro Benito Rodríguez Gutiérrez de la provincia de Santa Clara.

Ramón Pina Gutiérrez; Angel Gutiérrez Pacheco, Abelardo Jiménez y Morales, Herminio Fajardo Alvarez, Enrique Alvarez Telles y Vicente Rodríguez Hernández de la provincia de Camagüey.

Virginia Aguilera; Jerónimo Estévez Marsans, Enrique Mulet Borrego, Antonio Riquenes Gómez, Adela González y Eusebio Pérez Herrera de la provincia de Oriente.

Solicitudes de marcas de ganado

Han solicitado marcas como ganaderos mayores los señores siguientes:

Manuel Roquillo Molina, Leonardo Valdivieso, Domingo Agetee Izquierdo Marcos Pérez Bernal.

Y como ganaderos menores: Ignacio Palmero Marín, Manuel Guzmán Pérez, Agustín Rodríguez, Sucesión de Andrés González, Iraiz Mestre Guzmán, Nicolás Marrero y Pérez, Miguel Fernández, Serafín Rangel, Cupertina Pérez Sánchez, Guillermo Cifuentes Costales, Victorino Ojito, Zoila Díaz Sánchez, Modesto Mugarra Socarrás, Pablo Abreu García, Aurelio Bermúdez, Antonio Camajo Acosta, Francisco Zambrana Julio Ajete Izquierdo, Arturo Vennet Juliá.

ARREBATARONLE BILLETES

El menor Orlando Lavielle Ruiz, de 9 años y de Compostela 16, denunció en la Primera Estación, que cuando se encontraba en la esquina de San Ignacio y Tte. Rey, vendiendo billetes, un individuo de la raza blanca, vecin ode Mercaderes 26, le arrebató diez fracciones del número 312.

SI LE FALTA APETITO

Si le falta apetito, cosa que ocurre a menudo en esta estación del año siga Ud. un tratamiento higiénico, facil, barato y eficaz como lo es la Quintonine. La Quintonine es un producto a base de plantas, es pues un producto sano cuyo uso puede continuarse mucho tiempo sin inconveniente Con el contenido de un frasco de Quintonine que se mezcla a un litro de buen vino fortificante, estomacal y reconstituyente con el cual el apetito vuelve inmediatamente. La Quintonine puede tomarse también a la dosis de una cucharadita antes de cada comida, sea pura, sea en una copa de agua gaseosa, azucarada o no, añadiendo jugo de limón. El frasco $0.40 en la DROGUERIA DE JOHNSON, Obispo 30 — La Habana, y TODAS FARMACIAS

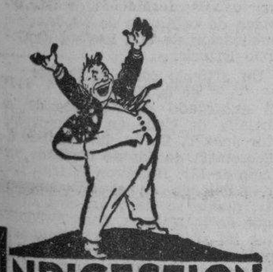

INDIGESTION
"ahora me río de tí"
Tome 1 Pildorita Cartera para el Hígado antes y después de las comidas para aliviarme.

Pronto notará Vd. una gran mejoría en el estado de desarrollo y las energías de sus hijos, desde que empiece a complementar su alimentación usual con

EMULSIÓN MARCA 'KEPLER' DE FABRICA

DE ACEITE DE HÍGADO DE BACALAO CON EXTRACTO DE MALTA

Frascos de dos tamaños en todas las Farmacias y Droguerías

BURROUGHS WELLCOME Y CÍA.
LONDRES

Sp. P. 2207 Copyright

ESTA TARDE SUBASTARAN LAS OBRAS PARA EL GRAN "CAMPO DEPORTIVO" DEL MUNICIPIO

Estará dotado el Stadium de pista y campo de base ball, con glorieta para el público y muchas comodidades. Nuevas fincas puestas en administración por débitos municipales

Esta tarde, a las cuatro y en el Departamento de Urbanismo, se llevará a cabo el acto de la subasta pública para la construcción del Campo Deportivo que el Municipio de la Habana va a erigir en la manzana comprendida por las calles 13, 14, Dolores y Tejar, en el Reparto Lawton.

Dichas obras están presupuestadas en $8,608.54 y comprenderán las siguientes secciones:

Pista.
Campo de Base Ball.
Dos glorietas para el público.
Una glorieta principal.
Servicios sanitarios.
Cercas y portadas.

Para la redacción del proyecto correspondiente, se han tenido en cuenta las normas arquitectónicas más modernas, seguidas en su oportunidad durante la fabricación de los últimos campos deportivos norteamericanos.

Todas las glorietas serán construídas de madera de pino, llevando los asientos en forma de galería superpuesta y las cubiertas del techo con papel pizarra. La última fila de localidad dispondrá de un respaldo de table de 1x8.

El material que se emplee en la pista y en el campo será asimismo de superior calidad.

Como nota de relieve, podemos informar que los atletas que compitan en ese nuevo Campo Deportivo disfrutarán de múltiples comodidades, pues se construirán duchas, vestuarios y cuartos particulares para ellos.

Al rededor de la portada, en el camino hacia las glorietas y en torno de éstas, será cementado el pavimento, para ofrecer facilidades al tránsito público.

Por último, informaremos que la subasta que hoy se realiza es en segunda convocatoria por haberse declarado desierta la primera.

Nuevas fincas inscriptas a nombre del Municipio

En vista de que las facilidades de pago otorgadas a los contribuyentes morosos no han sido aceptadas por gran número de ellos, el Jefe de Impuestos Municipales, doctor Antonio Lancis, continúa confeccionando sus listas de Fincas Urbanas que, previa gestión del Procurador señor Francisco de la Luz, serán inscriptas en los distintos Registros de la Propiedad a nombre del Municipio, a fin de intervenir sus alquileres y destinar ese producto a cubrir los adeudos pendientes por el ejercicio de 1934-1935.

La última relación de propiedades afectadas por esa disposición, comprende las siguientes:

Néstor Sardiñas 83; Néstor Sardiñas 85; Néstor Sardiñas 87; Néstor Sardiñas 40; Néstor Sardiñas 86; Marqués González 86; Obrapía 74; Obrapía 21; Oquendo 31; Oquendo 105-C; Oquendo 105; M. F. de Castro 125; Gloria 103; Guadalupe 28; Avenida de Menocal 48; Avenida del Oeste 6; Avenida de E. Palma 78; Asunción 20; Zenea 89; Zenea 170, 172; Zenea 222; Zapata 124; Zenea 16; Zenea 132; Zequeira 185; Washington sin número.

Contra la exigencia del último recibo

Varios comerciantes de esta plaza, entre ellos, los señores Solís y Agudo, de Obispo 31, han solicitado del señor Alcalde Municipal, que no se exija como requisito indispensable en las Juntas de Contribuyentes, para poder participar de ellas, el recibo de la contribución del último trimestre, pues esa disposición colocaría en estado de indefensión a los que, ocasionalmente, no hubieran satisfecho dicho arbitrio.

También expresan los señores en cuestión que confían en que este año, gracias al espíritu justiciero del doctor Beruff Mendieta, la Comisión del Reparto de Cuotas por Bazares de Ropa Hecha actúe con mayor sentido de la equidad.

Recepción en Panamá al delegado del Municipio

Según nos informara ayer el señor José Luciano Franco, el 4 de los corrientes fué recibido en audiencia especial por el Consejo Municipal de Panamá el delegado de la ciudad de la Habana, señor Félix Ayón Soler.

Con ese motivo, se cruzaron cordiales frases entre el señor La Osa y nuestro enviado, rindiéndose al par un homenaje a la memoria del malogrado municipalista señor Lugo Viña.

Se está organizando la Segunda Feria del Libro

Con un nutrido quorum de artistas, intelectuales, libreros, impresores y encuadernadores se reunió ayer la Comisión Organizadora de la Segunda Feria Oficial del Libro, en las oficinas del Historiador de la ciudad, bajos del Municipio

Entre otros acuerdos, se tomaron éstos:

Dejar para el mes de noviembre de este año la celebración de la Feria, teniendo en cuenta que para esa fecha ha sido pospuesto el Primer Congreso Panamericano de Municipios, que ha de atraer a nuestra capital centenares de visitantes de toda la República, de los Estados Unidos y de los países hispanoamericanos.

Proseguir laborando intensamente por el mayor éxito de la Feria, celebrándose, al efecto, como hasta ahora, sesiones periódicas de la Comisión Organizadora.

Citar a los miembros del Jurado que ha de discernir los premios del Concurso de carteles para la Segunda Feria Oficial del Libro, a fin de que concurran el martes 15 del corriente, a las 12 del día, a la Oficina del Historiador de la Ciudad, con el objeto de levantar acta de los carteles enviados hasta esa fecha, en que se cierra el plazo de admisión de los mismos.

Aceptar el ofrecimiento hecho por la Sociedad Lyceum, de exhibir en sus salones los carteles recibidos, desde el viernes 18, en que será abierta, a las 5 de la tarde, la exposición de aquéllos, hasta el domingo 20 en que será clausurada. En el acto inaugural de la referida exposición hará uso de la palabra el periodista doctor Rafael Pérez Lobo. El Jurado dictará su fallo antes del día 20 de los corrientes.

Solicitudes de licencias

Informadas favorablemente por la Secretaría de Sanidad, se han recibido en la Alcaldía Municipal, las solicitudes de licencias de industrias y comercios que a continuación se expresan, y las que serán despachadas inmediatamente por la Jefatura del Departamento de Impuestos.

De Jesús Gallizo, para Cine con cantina de bebidas, en C Betancourt entre Aldabó y Bella, Los Pinos; Nueva Fábrica Textil S. A. para Fábrica de Frazadas y Tejidos en San Felipe 2; Fidel Blanco Mier, Bodega con Alcoholes en La Rosa 18; Domin y Senra, S. en C., tienda de papel y efectos de escritorio, en Rodríguez 41; Mejer Lelezua, tienda de Sedería, Quincalla y Perfumería, en 10 de Octubre 268; Julián Recio, puesto de frutas en Felipe Poey 34 esquina a Milagros; Jesús Callejo y Alvarez, Guardador de autos en Monte 534; Bernardo Salas, cantina de bebidas sin alcoholes, en Dragones 12; Antonio M. Pérez, tienda de productos del país, en Zanja 128; Hornia y del Valle, guardador con autos de venta y combustible en Virtudes 1; Oleos S. A., importadores de ferretería en Dragones 4 y 6, Neyra Alenicos, bodega sin alcoholes en Perseverancia 40; Jaime Cifuentes, restaurant en San Ignacio 16, bajos; Pablo Milner, tienda de Sedería y Quincalla en Bernaza 60; Oscar Ramírez, Fábrica de Jabón, en Arango y Guanabacoa; Juan Luis y Cía., bodega en Falgueras 20; González Hermanos Cía., Bazar de ropa hecha en Reina 39, 41 y 43; Antonio Leal Hno., Almacén de carbón en Apodaca 38; Compañía Westinghouse Electric de Cuba; Tienda de instrumentos de matemáticas y efectos eléctricos en Galiano 88; Eligio Gómez Feito, tienda de frutos del país, en Monte 186; el mismo, taller de Tabaquería en Monte número 146; Arturo Fernández, José Carbonell y José Prole, tratantes de maderas del país en Arbol Seco 43; José Balcells, s. c., depósito sin venta en San Ignacio 64; La República Cubana S. A., Fábrica de chocolates y pastas de Naria y confituras en San Ignacio 46 e; Higinio García Cía., Imprenta en República del Brasil 29.

Cuando vaya a Nueva York hospédese en el

HOTEL McALPIN

Cómodo • Céntrico • Elegante

VARIOS Restaurants con cocina selecta—Café—Bar, Servicios Telegráfico y Postal en el mismo Hotel. Uno de los pisos con personal hispano.

A un paso de los Principales Cines, Teatros y de las Grandes Tiendas.

Departamento Hispano-Americano a cargo de D. José Mirque

JOHN J. WOELFLE, *Gerente*

Precios de las habitaciones con baño privado:

Desde 2.50$ para una persona, 4.50$ para dos personas y 5.00$ para dos personas con dos camas

BROADWAY entre CALLES 33 y 34

CRONICA HABANERA

EN SU SANTO

Celebra su santo en esta fecha la bella y muy graciosa señorita Beba Fernández Grau, hija de los distinguidos esposos Ramiro Fernández y Angela Grau.

La señorita Fernández Grau tendrá, con tal motivo, una gran fiesta de carnaval, mañana sábado, en la residencia de sus padres, en el Vedado.

Dará comienzo a las nueve de la noche.

Y será amenizada por una gran orquesta.

DE LA LIGA CONTRA EL CANCER.—La semana de la Liga contra el Cáncer, instituída a partir de este año en nuestra capital, por una iniciativa feliz y acertada de la señora María Teresa Falla de Batista, gentil y entusiasta Presidenta del Comité de Damas de la Liga contra el Cáncer, llenará una de las páginas más brillantes en la historia de la sociedad habanera.

La señora de Batista, dama de gran corazón, de altas virtudes, concibió ese proyecto magnífico por todos conceptos para la Liga contra el Cáncer, que redundará en beneficio de aquella institución que tanto bien hace entre los enfermos del Cáncer.

Ya saben nuestros lectores, por haberlo así anunciado, que la Semana del Cáncer consiste en siete días de festejos sucesivos cuyos productos todos irán a engrosar los fondos de la citada institución benéfica.

Dichos festejos comenzarán el próximo día diecisiete con un bridge party en el Vedado Tennis Club, cuya organización ha quedado a cargo de las gentiles damas Maggie Orr de Aróstegui y Bibi de Lima de Maduro.

A partir de ese día se sucederán los actos, de todas clases, teniendo en cuenta el pueblo cuyo concurso es siempre valioso y buscado.

Así también hay festejos populares como carreras de caballo, función en el Frontón Jai Alai, recaudaciones en los cines, una noche en el Boxeo, y principalmente la Feria Exposición Industrial de Rancho Boyeros y una pelea de gallos en el Club Gallístico de la Habana.

Un evento importantísimo, o sea el último de la semana del Cáncer, es el gran dinner de luxe que tendrá lugar el mircoles veintitrés, víspera del Grito de Baire, en nuestro bellísimo Casino Nacional.

Toda nuestra sociedad, cuanto vale y brilla en el mundo oficial, diplomático y social, se dará cita en esta fiesta que está llamada a ser el acontecimiento más destacado de la temporada invernal.

Grandes los preparativos

Y grande también la animación.

La comida de la Liga contra el Cáncer que, año tras año ha venido siendo una de las fiestas más bellas, más artísticas y más concurridas de cuantas se hayan celebrado, tendrá esta vez mayor lucimiento, mayor éxito, ya que ahora son más los alicientes y es mejor su organización confiada a damas del gran mundo que ponen todos sus empeños y todas sus actividades.

El baile gitano que ensayan señoras y señoritas de nuestra mejor sociedad bajo la acertada dirección del profesor Yavorski de Pro Arte Musical será algo grandioso, no sólo por la belleza del baile en sí, sino por el arte que despliegan en su interpretación las gentiles damitas que toman parte.

Este número será el «clou» de la noche.

Lo auguramos.

DESPEDIDA DE SOLTERA.—El lunes próximo, como hemos anunciado, le será ofrecido un almuerzo de despedida de soltera, a la encantadora señorita Hortensia Scull Rivero, que contraerá matrimonio el día vientiuno del corriente, en la parroquia del Vedado, con el caballeroso y estimado joven Sammy Tolón Dolz.

Dicho acto tendrá lugar en el «Habana Yacht Club.».

Y consistirá en un «Kitchen Shower» que le vienen organizando las bellas señoritas Conchita López Bosque y Elena Brú.

Entre las amigas de la gentil homenajeada reina gran entusiasmo para asistir a este almuerzo.

Lo reseñaremos.

COMIDA ELEGANTE. — En su bellísima residencia del Vedado, ofrecieron anteanoche una comida el doctor Teodoro Johnson y su esposa, tan bella y distinguida, Emilia Aguilera.

Alrededor de la mesa adornada con exquisito gusto, tomaron asiento como invitados de honor tres distinguidos matrimonios ingleses que se encuentran de visita en nuestra capital.

Eran los demás comensales.

El Ministro de la Gran Bretaña, Excmo., señor Herber Adolphus Grant Watson.

El presidente del «Country Club», señor Frederick Snare.

El señor Antonio Aguilera y señora Sara Johnson.

El señor Manolo Gamba y señora Carmen Martínez Pedro.

Mr. y Mrs. L. Smith.

Y las señoras Anita Sánchez Agramonte viuda de Longa y Jeanette Stare de Stanwood.

(Continúa en la página NUEVE)

RESUMEN DE LA GACETA OFICIAL

Secretarías del Despacho

GOBERNACION. — Resoluciones suspendiendo acuerdos adoptados por los Ayuntamientos de la Habana, Jaruco, Consejo Provincial de Santa Clara y Ayuntamientos de Santa Cruz del Sur y Santiago de Cuba.

HACIENDA. — Decretos: Dando por terminados los servicios de Enrique Calleja y Salazar; Trasladando al señor Raúl Díaz y López Calleja y ascendiendo a los señores: Felipe Alonso Echevarría, Vicente Alvarez y Rodríguez, Manuel Díaz y Cruz.

AGRICULTURA. — Dirección de Montes Minas y Aguas. Solicitudes para efectuar aprovechamientos forestales por los señores: Onelio Pérez y Ortiz, Francisco, conocido por Mardonio Valdés y F. Calientes, Irene de la Caridad Portal y Pérez.

EDUCACION. — Decreto declarando lesiva a los intereses de la Administración la reposición del señor José Avila y Vergel.

Resolución: sobre el diploma que debe expedir la Escuela «San Alejandro».

SANIDAD Y BENEFICENCIA. — Decreto aceptando renuncia del doctor Rafael Meneses y Mañas, trasladando al doctor Augusto Usategui y Lezama y nombrando al doctor Eduardo Reyes Cos.

DEFENSA NACIONAL. — Decreto declarando no haber lugar a aplicar el retiro forzoso por edad al vigilante Julián Horta Ruiz. Enviando a la República de Panamá para que tomen parte en los Juegos Deportivos Centroamericanos y del Caribe los Equipos Nacionales Militares de Tiro. Concediendo la Orden del Mérito Militar a Perfecto Novoa Rodríguez y otros. Concediendo la Orden del Mérito Militar a José Fernández y Bernal y otros. Rectificando Decreto por el cual se nombró al Profesor Civil para las Escuelas Navales del Mariel, señor Mariano Sánchez de Bustamante y Jiménez. Concediendo la Medalla «Por Servicios Distinguidos», al Capitán Oscar Díaz. Elevando la categoría de la Orden del Mérito Militar al Sub-Oficial Fernando Ramos Carrascal. Reconociendo el derecho a pensión a la señora Teresa Inocente de la Caridad Martell y Lorenzo y sus hijos.

TRIBUNAL SUPERIOR ELECTORAL. — Instrucción General No. 120. Sobre el envío de Inspectores Electorales a los Colegios que no hubiesen terminado su escrutinio a las doce de la noche. Juntas Municipales Electorales de Calabazar de Sagua, Palmira, San Diego del Valle. Subastas para la instalación de Colegios Electorales.

¡GANÉ 5 Lbs. en 1 SEMANA Me siento muy bien!

Entérese cómo un nuevo concentrado de minerales del mar, nutre glándulas debilitadas con YODO NATURAL

Miles de personas flacas, nerviosas, agotadas, adquieren sangre roja, carnes firmes y energía inagotable tomando Kelpamalt

«Debido a mala digestión he estado falta de peso muchos años», dice la señorita Betty Noever, «y sólo hace unas semanas que estoy tomando Kelpamalt, he ganado 10 libras y me siento muy bien»... «Hace años padecía del estómago. Cuando tomo Kelpamalt tengo mucho apetito y no siento malestar. Kelpamalt me ha curado el estreñimiento, padecimiento de toda mi vida».—W. D. C... Aumenté 8 libras con un frasco de Kelpamalt y me siento 100% mejor».—Señora W. J. S.

Estos son unos de los millares de testimonios que cosstantemente recibimos de todas partes informándonos cómo el YODO NATURAL en su más nueva forma hace engruesar, fortalece los nervios, enriquece la sangre, nutre las glándulas vitales y rejuvenece hombres y mujeres débiles, pálidos, agobiado y faltos en peso.

Como resultado de miles de experimentos en personas débiles, agotadas, nerviosas y flacas la ciencia nos dice que son las GLANDULAS FALTAS DE YODO las que le tienen pálido, cansado falto en peso y enfermizo. Cuando las glándulas no funcionan debidamente, el alimento no aprovecha. No se transforma en carnes firmes, fuerzas y energía.

La glándula importante que regula el peso del cuerpo, necesita constantemente una ración determinada de yodo—Yodo Natural, que no debe confundirse con los compuestos químicos de yodo que con frecuencia son tóxicos. El metabolismo — el proceso que convierte el alimento digerido en sangre roja y tejido celular—sólo puede gobernarse cuando el sistema recibe una cantidad adecuada de yodo.

Para obtener este mineral en forma conveniente, concentrada y asimilable, tome Kelpamalt—reconocido ahora como la fuente más rica del mundo en esta preciosa sustancia. Kelpamalt contiene 1,300 veces más yodo que las ostras. Sólo 6 tabletas contienen más YODO NATURAL que 486 libras de espinaca o 1,387 libras de lechuga.

Pruebe Kelpamalt por una sóla semana y observe los resultados. Vea cómo se llenan los huecos que afean su cuerpo. Mejorará su apetito, dormirá mejor, cobrará fuerzas y energía y se sentirá bien. Debe aumentar 5 libras en la primer semana.. Kelpamalt se vende en las buenas farmacias, en frascos de 65 y de 200 tabletas que resultan económicas. Pruébeas hoy.

Agentes exclusivos y distribuidores:

ADOLFO KATES E HIJO

Júsitz No. 1. Tels. A-8340, A-8370, Habana.

Tabletas Kelpamalt

IMPORTANTE: Dosis para adultos: de seis a nueve tabletas diarias. (Dos o tres tabletas en cada comida)

GUANABACOA AL DIA

Boda del gran mundo

Para las nueve de la noche del próximo día diez y ocho del actual mes, está anunciada una del gran mundo.

En la Iglesia de Monserrate, de la Capital de la República.

Nos referimos a la de Emmita García Solís, bella y escantadora señorita de la sociedad habanera y el inteligente y joven doctor Miguel Angel Loredo Serra.

Ceremonia simpática que está llamada a revestir todos los caracteres de un acontecimiento social.

De regreso

Encuéntranse nuevamente entre nosotros, después de haber pasado una temporada de regreso en la hermosa ciudad de Santiago de Cuba.

El señor Domingo Trueba, distinguido Industrial, y su amable esposa la señora Ignacia Varona de Trueba.

A quienes enviamos nuestro cordial saludo de bienvenida.

Ntra. Sra. de Guadalupe

Muy activa se encuentra laborando la Comisión encargada de colectar fondos con que reconstruír la Iglesia Parroquial del barrio de Peñalver.

Que fué incendiada en el año 1896 por las fuerzas del general Aguirre.

Lugar donde fué siempre venerada la imagen sagrada de la milagrosa virgen Nuestra Sra. de Guadalupe y que después de haber permanecido desde aquella fecha en la provincia de Santa Clara, guardada por un buen vecino que la salvó de las llamas en forma prodigiosa, encuéntrase de nuevo en el lugar de donde fué sacada, cuyas ruinas aún se conservan.

Las almas piadosas están contribuyendo a la colecta que se hace

Por lo que es de esperar que muy pronto comiencen las obras proyectadas.

A ruego de esa comisión, pido a aquellas personas deseosas de contribuír con su óbolo, lo hagan enviándolo al Sr. Segundo Presmanes, tesorero de la comisión.

Quedan pues complacidos.

José Carral

Procedente de Santiago de Cuba donde reside en unión de su distinguida familia encuéntrase entre nosotros el conocido propietario señor José Carral.

Viene a esta Villa, donde tanto se le estima, llamado por asuntos de negocios.

Al que saludamos y le deseamos grata estancia en la Villa.

Teatro Fausto

Las carteleras del teatro Fausto, nos anuncian para las tandas de hoy dos joyas de la cinematografía.

Norma Shearer, Herbert Marshall y Robert Montgomery, tres astros del celuloide en la film «Deslices».

Edmund Lowe y Elissa Landi en «El dragón blanco».

Enferma

Desde hace varios días encuéntrase guardando cama, víctima de grave enfermedad la gentil señora Florinda Rodríguez de Ruíz.

Aunque su estado es bastante delicado, se ha experimentado una lijera mejoría que nos hace pensar en que pronto esté restablecida.

Nuestros votos por que así sea, quedan formulados.

Teatro Carral

En el coliseo Guanabacoense, los amantes de las buenas obras cinematográficas, tendrán la oportunidad de presenciar la proyección de dos interesantes films.

«El misterio de la goleta» y «Perdido en el espacio».

También los fanáticos del boxeo, tienen el chance de ver en la pantalla la pelea de Bradock y Farr.

POR SOSPECHAS

Los vigilantes Manuel Naves y Oscar Ruiz, del Bureau de Investigaciones arrestaron a Manuel Pérez González, ó Pablo González López, (a) «El liviano», sin ocupación ni domicilio, por haberlo sorprendido cuando en un rastro de la calle Salud, trataba de vender un aparato, si nque pudiera justificar su procedencia.

Lamentable accidente

Víctima de lamentable accidente, donde sufrió la fractura del brazo, se encuentra recluída en la Clínica de la Asociación de Damas de la Covadonda la niña Olga Díaz Carral.

Hija de los esposos Marcelino Díaz, gerente de la tienda «Los Precios Fijos» y la señora María Carral de Díaz.

Hacemos votos por su pronto restablecimiento.

Campeones

Después de brillantísima labor en la justa deportiva llevada a efecto por la Liga Social de Amateurs, vencieron en Basket Ball los muchachos que, defendieron la gloriosa bandera del Liceo Artístico y Literario.

Por lo que resultaron campeones invictos.

Y la sociedad Guanabacoense debe sentirse orgullosa de esos muchachos que tan en alto han puesto el nombre de la villa.

Esperamos a que se les rinda un homenaje para asistir a él y que resulte todo lo brillante que merece y que sea por tanto un verdadero acontecimiento.

José R. Arango de la Maza.

CATARRO del PECHO

Frótese cuello, pecho y espalda con Vick VapoRub. Obra como cataplasma; a la vez despide vapores medicinales. Alivia la congestión, facilita la respiración. Quita el resfriado casi siempre en una noche.

VICK VAPORUB

OTRO CRIMEN DE E. BRU HA SIDO DESCUBIERTO POR LAS AUTORIDADES BELGAS

BRUSELAS febrero 10. (Havas).—Se sospecha que Edourd Bru, el «Weidmann belga», cometió un cuarto asesinato, que se suma a los tres que ya se le imputan. El cadáver de una tal Madeleine Larminois fué encontrado en su habitación particular, el 21 de marzo de 1937, y la policía afirma ahora que Bru tuvo una entrevista con ella horas antes del macabro hallazgo. Al igual que Amelia Godts, una de las víctimas probadas de Bru, la Larminois fué estrangulada con una media.

AZUCENA MAIZANI

LA TRAGICA DEL TANGO

CON SU TRIO TIPICO ARGENTINO

ACTUARA HOY

EN LAS TANDAS DE 5½ y 9½ EN EL

TEATRO NACIONAL

ROPA BLANCA Y CASA PROPIA
JABON CANDADO

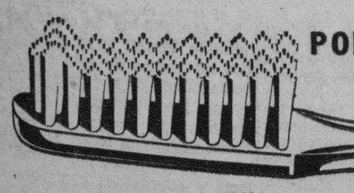

POR 50 AÑOS EL PREFERIDO

Pro-phy-lac-tic Perma-Grip

M.E.C.D. 2016

SANIDAD SUSPENDERA LAS VISITAS DURANTE TREINTA DIAS A LA COLONIA INFANTIL DE CAMAGUEY

GACETILLAS

PAYRET: «LA LUCIERNAGA»

Gran éxito, llenos diarios, la película más linda de todos los tiempos Jeanette McDonald, la artista más completa del mundo cantando y bailando bailes españoles, en la super-producción: «La Luciérnaga», película que tiene su desarrollo en España ,en la cual esta genial artista realiza una gran creación y más vista en la gran pantalla de «Payret», Jeanette McDonald es secundada en esta gran película por Allan Jones barítono de bella voz y el gran actor Warren Williams. La otra película que completa el programa es: «Un mal sujeto» producción que interpreta Bruce Cabott. Una revista y un cartón completa este programa.

Los precios son: 20 centavos hasta las 6 y media y 30 centavos después. Niños 15 centavos. Tertulia 10 centavos.

Mañana: «El proceso de Mary Dugan» y «La Luciérnaga».

NEPTUNO: «EL PRISIONERO DE ZENDA»

Un programa soberbio, monumental, presenta hoy este favorito teatro: Ronald Colman, Madeleine Carroll, Douglas Fairbanks Jr., y Mary Astor, en la estupenda y espectacular super-producción: «El prisionero de Zenda» y Bárbara Stanwyck y Joel McCrea, en la sentimental y conmovedora joya de joyas, «Stella Dallas». («Madre»), además el Noticiario Fox Movietone.

Los precios: 15 centavos de 2 y media a 5 y media y 20 centavos después. Niños menores de 10 años a todas horas 10 centavos.

Mañana, el cantor ídolo que interpreta, el alma criolla, Tito Guizar en «Amapola del Camino», el triunfo definitivo del cine en español... Además se estrenará la chispeante comedia «Dinero Loco», con Edward Evereth Horton y el episodio número 10 de «Los guardianes de la Pradera».

El lunes: «La bailarina roja» y «La torre de Nestle».

ROXY: «MI ABUELITO»

Estruendosas carcajadas... gritos de entusiasmo y una intensa alegría habrá hoy en la amplia sala del «Cinema Roxy», en el Reparto Almendares, con las dos despampanantes películas de la traviesa Jane Withers, que componen el programa «Miss incógnita» será la primera que se exhibirá, donde aparece la calamidad Pública número 1 en uno de los roles más cómicos que ha interpretado. Seguidamente se presentará su última y mejor producción: «Mi abuelito», de argumento muy movido e interesante, con escenas que estremecen al público, entre ellas una en que por hacerle una maldad a otro muchacho se monta en una locomotora y la echa a andar, partiendo en loca carrera, y estando a punto de chocar con el tren express.

Como complemento de este divertido programa se exhibirá un comiquísimo cartón, titulado: «Boda de Junio», y el episodio 2 de la espectacular serie, «El fantasma del Aire» con escalofriantes episodios cuyo protagonista es el intrépido aviador Capitán Frank Hawks, que libra los más terribles combates en el aire con su temible avión de plata.

Se exhibirá todos los viernes, sábados y domingos. Los precios para hoy serán: 15 centavos luneta por la tarde y 20 centavos por la noche. Balcony y niños 10 centavos.

Mañana en función continua desde las 3, «Heidi», la más dulce y hermosa producción de la encantadora Shirley Temple.

RIVOLI: «LA MUJER MARCADA»

Programa regio es el que presenta hoy, el familiar teatro «Rivoli» de 4ta. y 5ta.. La Sierra teléfono FO-1130, comenzando el programa a las 4 y 30 en punto por el orden siguiente: Cartón, comedia y revista, Jean Muir, Donald Woods, Gordon Oliver, Joseph King, Henry Kolker, Gordon Hart, Joseph Creahan y L. Stanley en la regia y monumental producción: «El Juramento de un médico» y como complemento Bette Davis, Humphrey Bogart, Isabel Jewell, Eduardo Ciannelli, Rosalind Marquis, Lola Lane, Jane Bryan, Mayo Methot y John Litel en la suntuosa producción que lleva por título: «La mujer marcada». Todas las mujeres son buenas; pero, los hombres, las circunstancias, y la miseria convierten algunas de ellas en juguete del destino y en pobres desamparadas, que no tienen ni amor ni felicidad... No deje de ver esta super-producción. Este programa se repite por la noche a las 8 y 30.

Precios: Tanda 10 centavos. Todos. Noche: 15 centavos. Todos.

Mañana: Lee Tracy en «Su implacable rival» y Nino Martini en «Música para mi dama».

REINA: «EL TRAIDOR» Y «EL ALMA DEL BANDONEON»

Las carteleras del popular supercine «Reina», de Rayo y Reina, con el teléfono M-2272, anuncian un programa colosal, la función que es continua dará comienzo a las dos con la revista Paramount y un divertido cartón. La primera producción que desfilará por la pantalla es la famosa novela de Joseph Conrad. «El traidor», una historia brillante en sí de la que se ha obtenido una película grandiosa, sus intérpretes son estrellas de la cinematografía francesa Danielle Parola, Pierre Fresnay y Michel Simon.

«El alma del Bandoneón» un film genuinamente porteño que refleja con fidelidad la vida de la gran metrópoli argentina, la reina del tango en la tierra de las Pampas, tiene a su cargo el principal papel femenino ella es Libertad Lamarque, secundada por Santiago Arrieta, Enrique Serrano, Ernesto Fama y el cantante Charlo. Este film ocupa los turnos preferentes en el programa.

Quince centavos es el precio de la luneta hasta las seis y medias y 20 centavos después. Niños 10 centavos y la tertulia familiar 10 centavos.

Mañana: «Yoshiwara».

RIALTO: «LA LUCIERNAGA» Y «ROSE MARIE»

La estrella ídolo de todos los públicos del mundo, la incomparable actriz Jeanette McDonald, en sus dos mejores películas tiene para hoy «Rialto», desde las dos y cuarto de la tarde que comienza la función. Exhibiéndose exactamente a las 2:30, 6:00 y 10:00 de la noche, la bella super-producción musical y artístico, compartiendo los honores con Jeanette McDonald, el exquisito tenor Allan Jones y el gran actor Warren Williams.

Con la «Luciérnaga», se exhibe hoy otra bella producción musical, «Rose Marie», con el apuesto actor y cantante Nelson Eddy.

Completan el programa un gracioso cartón en colores: «Ave César» y el Noticiero Metrotone Hearst de asuntos mundiales. La función es continua.

Precios: 20 centavos mayores hasta las 5 y media y 30 centavos después. Niños 15 centavos.

Mañana: «La Luciérnaga» y el estreno de la intrigante producción titulada: «La Silla número 13» por Madge Evans, Lewis Stone y Elissa Landi.

LARA: «CAFE METROPOLE». 10 CTS.

Muy precioso resulta el programa que ha combinado para hoy, la empresa del favorito y elegante cine de las familias «Lara», de Prado y Virtudes, con el teléfono M-2421.

En función continua de 2 de la tarde a 11 y 30 de la noche se exhibirá revista, comedia, estreno de la preciosa, regia, soberbia superjoya: «Café Metropole», creación de Loretta Young y el nuevo galán Tyrone Power y estreno de la bellísima, divertida, original super-comedia musical «Despierta y vive» con Alice Faye, Jack Healy y otras estrellas.

Precio: 10 centavos la luneta a todas horas. Entre y salga cuando quiera.

Mañana: «Bajo el manto rojo» con Anabella y «Vaya un Romeo» con Alice Faye.

PRADO: «SUCEDIO UNA NOCHE»

Para hoy tiene Prado como todos los días lo mejor en película por solo 10 cts. luneta o preferencias. Comenzando la matinée como de costumbre a las 2.00 y las tandas a las 5.00 y 8.15 con la interesante y bella joya del gran actor Ralph Bellamy «No puede durar siempre» y a petición la mejor comedia que el cine nos ha dado en todas sus épocas «Sucedió una noche» con Claudette Colbert y Clark Gable. Completando el programa una revista y un gracioso cartón.

Mañana dos grandes joyas, una obra atrevida en su forma, pero altamente moral en su fondo «La trata de blancas» y una comedia alegre, fina como ninguna «Todo para ti» por Francis Laderer y Madeleine Carroll.

VERDUN: «SOL DE PRIMAVERA»

Nuevamente presenta hoy este moderno teatro la bellísima producción argentina «Sol de Primavera», interpretada por Herminia Franco y Floren Delbene.

Un interesantísimo argumento sentimental en que se demuestra una vez más cómo el amor puede hacer nacer los sentimientos más nobles y vencer todas las rivalidades. Una película realmente extraordinaria, de acción flúida, pletórica de humanismo y de naturalidad. Además se exhibe el intenso drama «El hijo del héroe», magistralmente interpretada por Mickey Rooney y Anne Nagel. Completando el programa la Revista Universal y el gracioso cartón en colores «Primavera».

La función dará comienzo a las dos de la tarde rigiendo los siguientes precios: 20 cts. luneta hasta las 6.30 y 30 cts. después. Los niños 15 cts. y la tertulia con butaca 10 cts. a todas horas.

ACTUALIDADES: «JUGUETES DEL DESTINO»

Las carteleras del favorito y confortable cine familiar Actualidades, de Monserrate 8 y 10, con el teléfono M-5575, anuncia hoy un programa muy magnífico.

En función continua de 2 de la tarde a 11 y 30 de la noche se exhibirá revista, comedia, estreno de la preciosa, original, magnífica producción «Juguetes del destino» con Jackeline Wells y Paul Kelly y estreno de la grandiosa, regia, preciosa joya musical «Preludio de amor» con Grace Moore y Gary Grant.

Mañana: «Puede la justicia errar» con George Brent, «Los caballeros nacen» con Margaret Lindsay y episodio «La sombra del escorpión».

LIRA: «MADRES CULPABLES»

Un programa grandioso, solo para mayores es el que brinda a sus asiduos hoy el simpática y confortable cine de las familias Lira, de Industria y San José, con el teléfono M-4474.

Hoy en función continua desde la 1 y 30 de la tarde se exhibirá revista, comedia, estreno de la formidable, intensa super-producción de escabroso argumento «Madres culpables» con Jean Lacy y John St. Polis y estreno de la sensacional, estupenda, atrevida super-producción «La destrucción del vicio» con Willy Costello y Viola Voon.

Precios: Mayores 10 cts. hasta las 6 y 30 y 15 cts. después. Entre y salga cuando quiera.

Mañana: «Lo enseñaron a matar» con Franchot Tone y «A marcha forzada» con Bill Boyd.

INFANTA: «CENIZAS DEL AYER»

Un magnífico programa tiene señalado para hoy el gran teatro «Infanta», del circuito Edelberto de Carrerá, de Infanta y Neptuno con el teléfono U-3700, a base de dos regias cintas, teniendo como atractivo máximo del mismo a la que se titula: «Cenizas del ayer» con Bette Davis y Henry Fonda; film de una trama intensa e interesante, en que habiendo sido juguete del destino encuentra luego un verdadero amor y la dicha que se sueña en la alborada de la juventud... le sigue en turno el estreno de la joya: «El marinero», de Joe E. Brown, divertidísima super-comedia que le hará reír a carcajadas desde el principio hasta el fin, además de tener escenas de bello romance, completa el programa un cartón en colores y una variedad musical. Los precios para hoy son: Hasta las 5 y media luneta mayores 20, niños 15, tertulia 10, después: luneta mayores 30, niños 15, tertulia 15, niños 10. Mañana: gran programa.

El domingo: «La luciérnaga».

ESCIPION, EL AFRICANO

LA INFANTERIA DE Escipión se hizo fuerte en la batalla de Zama. Gracias a este cuerpo aguerrido y valeroso, las águilas de Roma volaron triunfantes sobre los despojos de Cartago. Esta otra escena de la película «Escipión, el Africano»—que dentro de pocas semanas conocerá el público habanero—expresa elocuentemente lo que fué aquella memorable batalla. Ha caído derribado un elefante de Aníbal, y un legionario romano lo remata a golpes de lanza. Es tal el verismo de este momento estelar del magnífico «film», que los críticos europeos dijeron: «Nada más ni mejor logrado que ese momento dramático en que un soldado de Escipión lucha con un elefante cartaginés, y lo derriba».

MAJESTIC: «LO ENSEÑARON A MATAR»

Programa regio es el que presenta hay el cómodo y elegante Teatro Majestic de Consulado 116 Teléfono M-4477 comenzando el programa a las dos en punto por el orden siguiente y cartón, comedia y revista, Robert Young, Ann Sothern, Reginald Owens, y Cora Witherpoon en la soberbia producción que lleva por título «Número equivocado» y como complemento, Spencer Tracy, Gladys George y Franchot Tone, Edgar Dearing, Mary Lou Treen, Cliff Edward, y Charles Trowbridge en la grandiosa y emocionante producción Metro que lleva por título «Lo enseñaron a matar». Vea en esta regia producción la historia sentimental y bellísima del hombre que sacrificó el amor por la amistad y tuvo después que sacrificar también la amistad... La guerra transforma por completo a los hombres!

Este programa se repite en Tanda de 5 y por la noche a las 8 y 15.

Precio. Luneta o Preferencia antes de las 6 y 30 10 cts. después 15 centavos.

Tertulia con cómodas butacas, damas y niños 5 cts. caballeros 10 centavos.

Mañana Cecilia Parker «En el honor de la familia» y Edmund Lowe en «Bajo el manto de la noche».

4 CAMINOS: «EL ALMA DEL BANDONEON»

Dos estupendísimas super-producciones nos presenta el más concurrido de los cines El Cuatro Caminos de Belascoaín y Tenerife con el teléfono M-3676 comenzando como de costumbre a la 1 y 30 de la tarde con cartón, revista, comedia, Cecilia Parker y Lionel Barrimore en la monumental producción «Honor a la familia», un argumento sublime y se complementa el programa con la maravillosa obra de la genial e incomparable actriz Libertad Lamarque, titulada «Alma del Bandoneón» toda la dulzura de sus tangos, toda la armonía de su voz, en una producción romántica, grandiosa, emotiva de un sabor melodramática.

Los precios que rigen son: hasta las seis y media de la tarde luneta 15 cts. después 20 cts. La comodísima tertulia con magníficas butacas, propio para familias, 10 cts. a todas horas.

Mañana: el programa de la temporada: «La bailarina roja», o «Mata Hari» Roberto Mongomery en «Al caer de la noche» y el episodio No. 2 de «Robinson Crusee.

PRONTO: REAPERTURA DEL OLIMPIC

Muy pronto tendrá efecto la reapertura del nuevo y moderno cine familiar «Olimpic» sito en Línea y B., en el Vedado.

Muchas y muy importantes son las obras que llevan a cabo en su coquetona sala, para dotar a este simpático teatro de los más modernos y costosos aparatos cinematográficos, con objeto de hacer las delicias de los asiduos al «Olimpic».

La pantalla, la sonoridad, la ventilación, el lunetaje; son objeto de cuidadoso estudio y podemos asegurar que serán instalados los más modernos aparatos y accesorios en el «Olimpic» que si hasta ayer fué el predilecto del público del Vedado, cuando reabra sus puertas será el favorito de todos.

En sucesivas notas daremos más detalles, anunciando también la fecha de reapertura de este coquetón teatro, siempre tan favorecido por las familias.

VIVES: «LOCURAS MUSICALES»

Vives, del circuito Edelberto de Carrerá. sito en la calle B. entre 27 y 29, en el Vedado, teléfono F-3128, ofrece en tandas elegantes de 5.15 y 9.30. el estreno- de la deliciosa comedia repleta de alegre colorido, «Locuras musicales» por Bing Crosby y Martha Faye, y la revista semanal Metro, reservándose para las 4.00 y 8.30 y por última vez, la joya, «Angel» por Marlene Dietrich y Herbert Marshall. Precio: por la tarde, mayores 20 cts y 30 cts. por la noche. Niños 15 cts y tertulia 10 cts. a todas horas.

Mañana: «Tifón», espectacular film en colores, y «Apaga la luna» por Johnny Dawn; Domingo, «Cenizas del ayer», por Bette Davis y «El marinero» por Joe E. Brown.

GRIS: «HOLLYWOOD SE DIVIERTE»

La elegante y coquetona bombonera del Vedado, El Gris, punto de reunión de la élite de nuestra mejor sociedad, situado en Baños y 17, con el teléfono F-4292, vestirá hoy, sus mejores galas. Monumental resulta sencillamente el programa combinado para hoy.

A las 4.00 y 8.15 se exhibirá la maravilosa super-joya «Rembrandt» el más grande de los pintores holandeses caracterizado por el más grande actor de la pantalla Charles Laughton.

En tanda elegante de 5.30 y 9.45, Un Noticiario Fox, «El primo de la aldea» precioso cartón, premiado como el mejor del año y la extraordinaria y original super-producción «Hollywood se divierte» la autocrítica más formidable que del negocio peliculero han hecho los mismos que a él se dedican admirablemente interpretada por Leslie Howard, el inolvidable Romeo y la encantadora Joan Blondell.

Precios de primer turno rigen hoy en el moderno coliseo. Mayores: 20 cts en tanda y 30 cts por la noche.

Niños 15 y Tertulia 10 a todas horas.

Mañana: «Heidi» con Shirley Temple y «Número equivocado» con Ann Sothern.

MODERNO: «EL ALMA DEL BANDONEON»

El teatro «Moderno», de Ciudad Nueva, con el teléfono X-1305, anuncia para hoy, en sus turnos de tarde y noche un soberbio programa. «El alma del bandoneón», foto-comedia musical argentina por Libertad Lamarque, la embajadora del tango; «El diablo suelto», de Gene Raymond, Ann Sothern; el cartón-comedia «Corazón de la sierra»; y una revista mundial. Hasta las 6:30, quince centavos; después 20. Niños 10 centavos. Tertulia familiar 10 centavos a todas horas.

Mañana, sorprendente programa de estrenos. «Yoshiwara», de Sessue Hayakawa y «Lorenzino de Medicis» o «La corte de los venenos», de Allesandro Moissi. Hasta las 6:30 quince cts., después 20 cts. Niños 10 cts.

El domingo, en todos los turnos: «Yoshiwara», «Lorenzino de Médicis» o «La corte de los venenos», El águila negra», episodio 10. «La patrulla del radio», episodio 1. «Sinfonías tontas» y «Noticiario Fox». Hasta las 6:30, quince centavos; después 20 centavos. Niños 10.

Llegue seguro... Viajando en:

TRANVIA y TRAN-BUS

Distinción, elegancia y comodidad

TRANSFERENCIAS DE UNO A OTRO VEHICULO

GRIS: GRAN TANDA EL DOMINGO A LAS 10 A. M.

Complaciendo innumerables peticiones, la dinámica Empresa Heydrich Fernández-Ledón, el decano del Vedado y a la vez el más moderno y elegante, siguiendo así la norma que se han trazado desde su reapertura, de ofrecer siempre el mejor espectáculo con las mayores comodidades y atracciones, se complace en anunciar a sus favorecedores que todos los domingos, mientras duren los paseos de carnaval, ofrecerán una gran tanda infantil a las 10 a.m.

El programa para el próximo domingo día 13, es una maravilla, en primer término figuran tres preciosos y divertidos cartones, seguidamente una jocosisima comedia y por último, estreno de la extraordinaria y preciosa super joya «Heidi», la última y más genial creación de la reinecita de la pantalla Shirley Temple.

Como se ve, se trata de un programa especial para hacer las delicias de chicos y grandes que asistan el domingo próximo al «Gris», el favorito cine de las familias.

NORMA: «EL CORREO DEL ZAR»

Un grandioso programa es el que anuncia hoy el simpático y coquetón cine familiar «Norma», de Concha y Luyanó, con el teléfono X-2321, el favorito de las familias.

Hoy en tanda a las 5 y nocturna a las 8:30, se exhibirá revista, estreno de la magnífica, original producción «El calavera heroico», con Kathlen Buske y Neil Hamilton y estreno de la muy formidable, sensacional film de grandioso argumento «El correo del zar», con Vera Korene y Pierre Richard.

Precios: damas, niños y tertulia 5 centavos, caballeros 10 en la tanda y mayores 10 y niños 5 por la noche.

Mañana: episodio de «El águila negra», cartón, «San Quintín» y «Un ejemplar perfecto», con Errol Flyn.

FLORENCIA: EL TEATRO MAS MODERNO DE LA HABANA

Muy pronto será inaugurado el nuevo teatro «Florencia», situado en San Lázaro 394. Conviene aclarar que no se trata del viejo cine del mismo nombre, más o menos remozado, sino de un moderno y bellísimo edificio construído por el arquitecto Max Borges, poniendo a contribución sus inagotables recursos y competente personal técnico y artístico y dispuesto a realizar una obra modelo provista de las más recientes innovaciones y a tono con el grado de progreso extraordinario alcanzado últimamente por el cine sonoro. La nueva empresa del «Florencia» es la misma del cine «Verdún», los señores Solís y Propín, quienes, conocedores como son del negocio y de sus más íntimas necesidades, no han reparado en medios con tal de dotar a la Habana de un nuevo salón de espectáculos que a la vez que motivo de orgullo urbano para los habaneros, sea centro de distracción y confort para los espectadores. Los mejores aparatos y accesorios de progreso cinematográfico, han sido instalados en el nuevo teatro «Florencia».

WILSON: «CENTINELA ALERTA» CON ANGELILLO

«Wilson», en Belascoaín y San Rafael, U-5863; 10 centavos de 1:30 a 6:30 y 15 centavos después. Niños 10 centavos a todas horas.

Hoy, tarde y noche, la revista semanal (La voz del mundo); y el cartón «Cataplán» y las super atracciones «¡Centinela alerta!» regia super producción extraordinaria, toda en español, por Angelillo, Ana María Custodio y J. M. Linares Rivas; y «El Secreto de Ana María», magnífica super especial joya toda en español, interpretada por Lina Yegros y Ramón de Sentmenat.

A las 5 p.m. «¡Centinela alerta!», por Angelillo, Ana María Custodio, y J. M. Linares Rivas y «El secreto de Ana María», por Lina Yegros y Ramón de Sentmenat.

Mañana, formidable programa, con los estrenos «La casa de Quirós», por Luis Sandrini y Alicia Vignoli y «Adiós Nicanor», por Ernesto Cortazar, Emilio Fernández y Carmen Conde, con los Charros de Querétaro»; todo el programa en español.

MAXIM: «EL NIÑO DEL CUENTO»

Las carteleras del simpático y favorito cine de las familias Maxim», de Bruzón y Ayestarán, con el teléfono U-7049, ofrecen un programa precioso hoy, rigiendo sus popularísimos precios.

En tanda a las 5 y nocturna a las 8:30 se exhibirá revista, comedia, estreno de la divertida, original super comedia «El niño del cuento», con Patsy Kelly y Lida Roberty y estreno de la soberbia, regia, preciosa producción «La chica dijo no» con Irene Hervey y Robert Armstrong.

Mañana: «Puede la justicia errar», con George Brent y «Todo para tí», con Madeline Carroll.

El domingo: «Melodías de Broadway de 1938», con Robert Taylor.

INGLATERRA: «¡CENTINELA ALERTA!»

«Inglaterra», en San Rafael y Consulado; 10 centavos de 1:30 a 6:30 y 15 centavos después. Niños 10 centavos a todas horas.

La mejor proyección y el más perfecto sonido de la Habana, con el nuevo equipo sonoro Sincrofilm Philips, con pantalla de cristal.

Hoy, tarde y noche, la revista semanal «La voz del mundo» y el cartón «Cataplán» y las super atracciones «¡Centinela Alerta!» estupenda super comedia musical, toda en español, por Angelillo, Ana María Custodio y J. M. Linares Rivas y «El secreto de Ana María», regia joya toda en español, por Lina Yegros y Ramón de Sentmenat.

A las 5 p.m. «¡Centinela alerta!» por Angelillo, Ana María Custodio y J. M. Linares Rivas; y «El secreto de Ana María», por Lina Yegros y Ramón de Sentmenat.

Mañana: formidable programa, todo en español, con las super producciones «La casa de Quirós», estupenda comedia de Carlos Arniches, interpretada por Luis Sandrini, Alicia Vignoli y José Olarra y «Adiós Nicanor», colosal comedia, interpretada por Ernesto Cortazar, Emilio Fernández y Carmen Conde, con los Charros de Querétaro.

CUBA Y ROJO: «BORNEO» Y OTRAS

Cuba

Dos grandes estrenos forman el programa combinado para hoy por el favorito y elegante cine familiar «Cuba», de Suárez y Corrales. En tanda a las 5 y nocturna a las 8:15, se exhibirá revista, comedia, estreno de la interesante film en español «Borneo» y estreno de la formidable, estupenda super producción de gran argumento «Bajo el manto rojo», con Anabella y Conrad Veidt. Precios: damas y niños 5 centavos y caballeros 10 en la tanda y mayores 10 y niños 5 por la noche. Mañana: «Melodías de Broadway de 1938» y «Estudiantina».

Rojo

Un programa soberbio es el que brinda a sus favorecedores hoy el simpático y confortable cine familiar «Salón Rojo», de Monte y Antón Recio. En tanda a las 5 y nocturna a las 8:15, se exhibirá revista, comedia, estreno de la emocionante y colosal producción explicada en español «Borneo» y estreno de la grandiosa super joya cinematográfica «Vencido por el amor» o «Pepe le Moko», con Jean Gambin. Precios: damas y niños 5 centavos y caballeros 10 en la tanda y mayores 10 centavos y niños 5 por la noche. Mañana: «La gran cruz» y «Las cuatro milpas».

SE VIENEN REGISTRANDO DESDE HACE DIAS CASOS INFECCIOSOS EN LOS NIÑOS ALLI RECLUIDOS

Once nuevos casos de Frambesia no pueden ser ingresados en el Hospital de Santiago de Cuba por falta de camas. Aumenta el brote de Tifoidea en La Habana. Se ignora su origen

El doctor Mariano Casas Z., Jefe local de Sanidad de la ciudad de Camagüey, en comunicación dirigida a la superioridad, da cuenta de que después de haber autorizado el traslado a su domicilio de un menor que se halla en la Colonia Infantil, fué necesario recluirlo al siguiente día en el hospital por padecer de difteria.

Agrega el doctor Casas que con vista de la frecuencia con que se registran casos de enfermedades infecciosas entre los niños recluídos en la citada Colonia Infantil recomienda que por un plazo de treinta días deben suspenderse radicalmente todas las visitas a la misma, proceder a examinar con detenimiento cada uno de los niños, y llevar a cabo una completa desinfección del lugar.

Impuesto el Director de Sanidad, doctor Peña, de la comunicación del doctor Casas, a la que da crédito, ha recomendado al Secretario del ramo, doctor Zenón Zamora, que se proceda a acceder a lo solicitado, esto es, autorizar al Jefe local de Camagüey, para que prohiba las visitas a la referida Colonia Infantil, aprovechando ese período de tiempo para examinar a los niños, inmunizarlos contra la tifoidea y el paludismo, analizarles las heces fecales y combatirles los parásitos intestinales si los tienen, etc.

Posiblemente el doctor Zamora, apruebe la recomendación del doctor Peña.

Once nuevos casos de Frambesia.

Once nuevos atacados de Frambesia se han registrado en la provincia de Oriente durante las últimas veinticuatro horas. Así lo ha reportado a la Directiva de Sanidad el doctor Rojas inspector Médico del Servicio de Salubridad Pública, el que agrega que los pacientes no han podido ser ingresados en el Hospital Civil de Santiago de Cuba, por negarse a ello el Director Técnico del mismo, alegando que carece de camas en la sala de infecciones.

Con estos nuevos casos el número de enfermos de Frambesia en las seis provincias asciende a a 218.

Siete nuevos atacados de tifoidea en la Habana.

A cincuenta y siete alcanzó ayer la cifra de atacados de fiebre tifoidea en esta capital) esto es, siete más que el día anterior, siendo los nuevos pacientes Juana Rodríguez, de Gloria 239; Eduardo López Rodríguez de Bernaza 37; Esther López, de Amargura 86, Pascual E. Alvarez, de Santiago 21; Martha Fornos, de Merced 73; Rafael Javier Pozo, de Tejadillo 1; y Alejandrina Fernández, de Figuras 50.

En relación con el brote de tifoidea en esta capital las autoridades sanitarias ignoran aún su origen. Sin embargo, las conferencias y reuniones de técnicos se suceden diariamente sin que, hasta el momento, se hayan puesto de acuerdo para llevar a cabo una acción conjunta, excepción de la medida dictada por el Jefe local de la Habana de intensificar la inmunización antifílica en los barrios donde se han registrado casos.

También podemos informar que el doctor Antonio Díaz Albertini, Director del Hospital de Enfermedades Infecciosas «Las Animas» y presidente de la Comisión de Enfermedades Infecciosas ha indicado a las autoridades sanitarias no le trasladen a aquel centro benéfico ningún caso infeccioso, pues las camas que dispone están ocupadas en su totalidad, no siéndole posible instalar nuevas.

Finalmente se nos ha informado oficialmente, que hoy se reunirá por primera vez la susodicha Comisión de Enfermedades Infecciosas para estudiar la situación y adoptar cualquier otra medida que se estime procedente.

En las seis provincias había anoche doscientos cuarenta y cinco casos de Fiebre Tifoidea, incluyendo los registrados en la Habana.

Nueva directiva de las Enfermeras.

A las 8 de la noche en el salón de actos del Hospital Nuestra Señora de las Mercedes, tomará posesión el próximo domingo, la nueva Directiva de la Asociación Nacional de Enfermeras y Alumnas, que luchará cerca de los Poderes Centrales hasta obtener la fijación de un sueldo mínimo de sesenta pesos, con el aumento progresivo de acuerdo con una escala donde se fije el número de años de servicios, etc., así como la reconstrucción de todas las Escuelas de Enfermeras existentes en varios hospitales del Estado y las que se encuentran en estado de ruina.

La mesa de la nueva directiva la integran las señoritas Julia Sarina, presidenta; Angela Lastra y Hortensia Pérez, vice presidentas; Carmelina Saínz, Secretaria; Felisa Rodríguez, Tesorera.

Igualmente se proponen las enfermeras dirigentes de su Asociación el llevar a cabo mejoras en el Pabellón «Margarita Núñez», establecido en terrenos del Hospital Calixto García.

Nuevo suero para combatir la pulmonía

Por informes que ha remitido el Cónsul de Cuba en San Francisco, California, ha tenido conocimiento la Secretaría de Sanidad de la existencia de un nuevo suero que se fabrica en un Laboratorio de Nueva York, para combatir la pulmonía en todas sus manifestaciones, comprobándose, una vez más, en el caso del General Thornwall Mullally, famoso oficial de la 40 División, que estuvo gravísimo, al que se le inyectó curándose.

Poliomielitis y Paludismo

Hasta la una de la tarde de ayer había en las seis provincias 2,00 atacados de Paludismo y cinco de Poliomielitis anterior aguda.

Perdieron la vida en los accidentes del tránsito 39,000 personas durante el año anterior en los Estados Unidos

Ha aumentado la importación de tabaco en Alemania. Crea México la Comisión de Comercio Exterior. Recibidos en la Cancillería interesantes informes de diversas naciones

Durante el año 1937, hubo dos veces más muertes a causa de accidente en los Estados Unidos de América, que las sufridas por el ejército americano en la Guerra Mundial. El Consejo Nacional de Seguridad informa, según datos que el cónsul de Cuba en Miami, señor Eduardo D. Hernández, envía a la Secretaría de Estado, tomándolos del «Miami Herald», que el total de las muertes por accidentes fué de 106,000, en tanto que 375,000 personas quedaron lesionadas permanentemente, cifra ésta que duplica a los heridos americanos de la Gran Guerra. Las pérdidas materiales ascendieron a $3,700.000,000.

Los accidentes del tránsito establecieron, sin embargo, una nueva marca, con 39,000 muertes.

Aumento de la importación de tabaco en Alemania

Conforme a los datos del Bureau de Estadísticas de Alemania, y que el agregado comercial a nuestra Embajada en Washington, doctor Pedro P. Aguiar, remite a la Dirección de Comercio de la Secretaría de Estado, durante los primeros nueve meses del año 1937, se ha observado un aumento en las importaciones de tabaco, en dicho país, en comparación con igual período de tiempo, de los años 1935 y 1936.

Las partidas recibidas, de enero a septiembre de 1937, alcanzaron 149 millones 521,444 libras de tabaco, con un valor de rm. 98.509,000. En 1936 se importaron 143.764,080 libras con un valor de rm. 98.319,000. Y en 1935 las importaciones fueron de 145 millones 586,980 libras, valoradas en rm. 88.010,000.

Cuba fué el país que menos exportó durante los años 1935 y 1936. Pero en 1937 quedó en el antepenúltimo lugar, con una exportación de dos millones setecientos diez mil ochocientas veinte libras.

Se constituye en México la Comisión de Comercio Exterior

La Comisión de Comercio Exterior, formada como resultado de las modificaciones introducidas en la organización del Gobierno de México, se ha constituído en fecha reciente, según informes que envió a la Secretaría de Estado el embajador de Cuba en dicho país. Forman parte del mencionado organismo, representantes de la Secretaría de Relaciones Exteriores, de la Cámara Nacional de Comercio, de la Asociación Nacional de Exportadores y del Banco Nacional de Comercio Exterior.

El plan de trabajo adoptado por la Comisión, comprende la formación de un Directorio de Exportadores Mexicanos, otro de Casas Extranjeras que importen artículos de México, el que abarque a los exportadores extranjeros; la celebración de Convenciones Nacionales de Productores y Exportadores; la promoción de facilidades de créditos; selección de muestrarios para exposiciones internacionales; formación de una biblioteca de catálogos de exportación, y publicación de una Revista de Comercio Exterior.

Un artículo sobre el Bosque de la Habana

El encargado de Negocios de la Embajada de Cuba en Washington, doctor José T. Barón, ha remitido a la Secretaría de Estado copia de un artículo de Mr. Hamilton Wright, junior, publicado en el «Washington Post», donde se hace un elogio del Bosque de la Habana, describiéndose lo que tal sitio de esparcimiento será para los visitantes de nuestra capital, cuando las obras proyectadas estén completamente terminadas.

Propaganda a favor del turismo en Cuba

El cónsul de la República, en Kansas City, señor Eduardo L. Sánchez, ha enviado a la Secretaría de Estado la traducción de un artículo publicado por el «Kansas City Journal Post», acerca de los encantos que Cuba ofrece a los norteamericanos, como país de turismo.

«La antigüedad de la Habana—dice—se mezcla con lo moderno; sus añoranzas superviven a los progresos de un país avanzado e imbuirán en el visitante la idea de no olvidar nunca los hechizos de antaño que la capital cubana les ofrece».

SE CONFESO AUTOR

El vigilante 755, Tomás Amador, de la Segunda Estación, arrestó a Roberto Quero Veigas, de 16 años y de Santa Clara 22, por acusarlo Patricio Iila Ruiz, dependiente y vecino de la ferretería situada en Luz y San Ignacio, de haber tomado en dicho establecimiento mercancías por valor de 16 pesos a nombre de la señora Alvariño, dueña de la bodega situada en Sol y San Ignacio, con el nombre de Juan García, y al ir a cobrar dicha cuenta, la mencionada señora le manifestó que ella no había encargado dicha mercancía.

UNIVERSAL: «EL GRAN O-MALLEY»

Dos grandes estrenos figuran en el programa combinado para hoy por el predilecto y confortable cine «Universal», de Egido entre Muralla y Sol.

En función continua de 1 a 11 de la noche, se exhibirá revista, comedia, estreno de la magnífica, soberbia, interesante producción «El gran O-Malley, con Pat O-Brien y Sibil Jason y estreno de la formidable, emocionante producción «Enterrados vivos», con Jean Muir y Barton Mac Lane.

Precios: damas, niños y tertulia 5 centavos y caballeros 10 hasta las 6:30 y mayores 10 centavos y niños y tertulia 5 centavos después.

Mañana: «Cielito lindo», con Lupita Gallardo y El Chaflán y «El ídolo roto», con Richard Dix.

BELGICA Y VIOLETA: GRANDES FILMS

Una magnífica producción de argumento romántico e interesante cuyo título es «Al caer de la noche». Figuran como intérpretes. Robert Montgomery, para completar el programa se pasarán comedias y cartones, más la producción por Edmond Lowe titulada «Ojos que matan», en los turnos de matinée y tanda las damas y los niños pagarán solamente 5 centavos. Mañana sábado «La torre de Nesle» y «A la orilla de un palmar», ambas producciones en español.

Exquisita producción, repleta de emociones, una tragedia humana, tal es el tema de la producción titulada «Los candelabros del emperador», por William Powell y se pasará en todos los turnos de este cine familiar acompañada de la interesante película que lleva por título «Tres desalmados». Los precios en matinée y tanda 5 centavos todos. Mañana «Una mujer en peligro», por Antoñita Colomé y «Corazones cautivos».

M.E.C.D. 2016

DISMINUCION NOTABLE EN LA EXPORTACION DEL TABACO DE CUBA PARA ESTADOS UNIDOS

Dejaron de comprarnos en el pasado Enero, juntamente con el Reino Unido y la Argentina, más de $262,000.00. Sólo se han vendido para el extranjero $743,002.00. Para España, $6,300.00

La Comisión Nacional de Propaganda y Defensa del Tabaco Habano, acaba de publicar su resumen mensual relativo a las exportaciones de tabaco en rama y manufacturado durante el mes de enero último.

De acuerdo con los datos que aparecen en el mismo, se observa que el valor del tabaco exportado en el citado mes fué de $734.002, lo que representa una disminución de $299.230 al compararse con el valor que registraron estas exportaciones en enero de 1937.

Esta disminución se debe en parte a que en enero del año pasado exportamos tabaco por valor de $111.924 con destino a Suecia y por $33.169 a Puerto Rico, a cuyos países no exportamos cantidad alguna en enero pasado. También determinaron la disminución la baja registrada en nuestros embarques a los Estados Unidos, Reino Unido y Argentina, que en conjunto dejaron de comprarnos por un valor de $262.001. En cambio se observan aumentos en las ventas para Alemania ($39.424); Francia ($11.573) y Holanda $6.098.

Los productos tabacaleros exportados en enero del presente año fueron los siguientes: 1.522.973 libras de tabaco en rama; 1.418.449 tabacos torcidos; 2 644.300 cigarrillos y solamente 243 libras de picadura.

En las exportaciones de tabaco en rama ocupan los primeros lugares, los siguientes países: Estados Unidos, Alemania, Holanda y Uruguay. En cuanto al tabaco torcido, al Reino Unido se exportó el cincuenta por ciento del total del mes, siguiéndole en importancia España, Francia, Estados Unidos y el Africa Inglesa, cuyas compras representaron el 25 por ciento.

Panamá nos compró 1.982.000 cigarrillos y con destino a Francia se exportaron 500.000 cigarrillos, que posiblemente seguirán en transito para España.

En el siguiente cuadro consignamos el valor de las exportaciones de tabaco durante el mes de enero pasado, con el total de lo exportado a cada país.

Estados Unidos	465.783
Reino Unido	90.061
Alemania	42.180
Holanda	22.519
Francia	14.159
Chile	11.969
Perú	10.022
España	6.394
Panamá	5.766
Africa Inglesa	5.298
Bélgica	5.273
Uruguay	5.127
Canadá	4.499
Austria	3.022
Australia	2.593
Dinamarca	1.922
Argentina	1.325
Islas Canarias	594
Gibraltar	346
Africa Francesa	327
Suiza	320
Venezuela	132
Siria	128
Antillas Holandesas	124
Portugal	5
Ecuador	4
Uruguay—en tránsito—	34.110
Suma total	$734.002

Renueve su Belleza Con Cera Mercolizada Renovador del Cutis

Ninguna mujer debe lamentarse si su cutis no es bello y suave cuando es tan fácil para ella el conseguirlo con la Cera Mercolizada. Esta excelente crema—Crema completa—tipifica el tratamiento más apropiado para el embellecimiento del cutis. Palméese el rostro vigorosamente con Cera Mercolizada, así como el cuello y brazos antes de acostarse. Se derrite e introduce en los poros y los limpia de toda impureza. La Cera Mercolizada convierte la capa de piel exterior rugosa y marchita por las inclemencias del tiempo, en diminutas e invisibles partículas. Revela un cutis nuevo encantador, bello y limpio de impurezas, viéndose su rostro más juvenil y hermoso. Descubra la belleza oculta de su cutis con Cera Mercolizada. En todas las farmacias.

LA ESCUELA «PIERCE» DE FILADELFIA, CUENTA CON UN CLUB LATINOAMERICANO

En la Escuela «Pierce» de Filadelfia, estado de Pennsylvania, se ha establecido un Club Latinoamericano para fomentar amables relaciones entre los estudiantes de los países centro y suramericanos y antillanos, representados en esa Escuela.

La idea de fundar ese Club se debe a Mr. Anthony P. Altomare, el consejero atlético del plantel, y ya hay cerca de treinta latinoamericanos inscriptos. La única representación femenina la ostenta la señora de Emilio Bacardí, de la Habana, Cuba. La Filadelfia histórica como fondo, con sus alrededores, serán dados a conocer en distintos paseos durante la primavera y el otoño. Se ofrecerá también un balle anual.

La primera elección de la directiva del Club dió el resultado siguiente: Presidente, Rafael Canales; vicepresidente, Oswaldo Clavijo; secretario, Ramón Fernández, y tesorero, Eduardo Jáuregui, todos cubanos. Los otros compatriotas nuestros miembros del Club son: Rogelio J. Vega, Teodoro Johnson, Rogelio Novo, Rafael Trelles, Andrés Clavijo, Marco Tulio Aldazábal, Roberto Hartman y la señora Bacardí, ya mencionada.

De otros países son: José Antonio Estrada, de Nicaragua; José Antonio Paz, Antonio Castro, Antonio Alcover y Juan Bautista Hernández, de Puerto Rico; Francisco A. Miranda, de Colombia; Luis A. Cosenza, de Honduras, y Máximo Cajigal, de México.

ACUSO A SU ESPOSA

Leonardo García Feito, de España, de 39 años, dependiente y vecino de la lechería situada en Compostela 179, acusó a su esposa Consuelo Vigo Justo, de España, de 32 años y vecina de Habana 178, de que constantemente le forma fuertes escándalos en el establecimiento donde trabaja, exigiéndole dinero, a pesar de que el atiende todos los gastos de su casa. Consuelo manifestó que su marido no le daba nada para su manutención y la de su hija.

FARMACIA DROGUERIA TAQUECHEL Obispo 27 Tfno. A-2146 DE TURNO LOS VIERNES

FARMACIA DROGUERIA DE "JOHNSON" DE TURNO LOS LUNES obispo 30 TELEFONO-A-2129.

"LA MAYOR" 35 EDIFICIOS 700 EMPLEADOS SARRA DROGUERIA ABIERTA TODOS LOS DIAS TODA LA NOCHE LOS MARTES A-8026 A-3041

FARMACIAS DE TURNO HOY VIERNES

DESDE BAHIA A PASEO DE MARTI (PRADO)

Calle y Núm.	Teléfonos
Obispo No. 27	A-2141
Habana No. 187 entre Paula y San Isidro	M-4604
Morro No. 50	A-8388
Monte No. 2	M-9406
Lamparilla y Villegas	M-5718
Neptuno y Mza. de Gómez	M-2277
Paula No. 85	M-4120

DE PASEO DE MARTI (PRADO) A P. VARELA (BELASCOAIN)

Galiano No. 9-B	M-1500
Reina No. 2	M-5353
Escobar y Peñalver	M-5450
Animas e Industria	M-4040
Maloja y San Nicolás	M-7712
San Nicolás y Gloria	M-5222
Revillagigedo y Corrales	M-3137
San Rafael y Campanario	M-4588
Lealtad y Animas	M-4480
Belascoaín y Corrales	A-9466
Neptuno No. 145	U-7018
Suárez No. 84	M-4822
Aguila y Colón	M-3336
Belascoaín No. 105	M-9227

DE P. VARELA (BELASCOAIN) A AVE. DE MENOCAL (INFANTA)

Infanta No. 113	U-6779
Infanta 121	U-7074
San Lázaro 388	U-3535
Fernandina 77	M-5365
San Miguel y Oquendo	U-6833
Neptuno 230	U-1818
Estévez 115 y Ave. Menocal	M-1501
Bruzón 16	U-6922

VEDADO

17 entre F y G	F-6222
19 entre 14 y 16	F-6211
23 entre J e I	F——
Zapata 128	——
K No. 5	——

VIBORA

San Mariano y Figueroa	I——
J. del Monte No. 614	I-7342
Estrada Palma No. 59	I-7591
Pocito y Reyes	X-2351

JESUS DEL MONTE Y SANTOS SUAREZ

J. del Monte y Rodríguez	I-2247
Pocito 16, Lawton	O-0000
Santos Suárez y Serrano	I-7609

LUYANO

Caserío de Luyanó 48	X-2348
Luyanó 130	X-3063
Reforma y Compromiso	I-3351
Delicias y Quiroga	X-2259

CERRO

Falgueras 15	M-3900
Salvador y Bellavista	I-5600
Primelles 12	I-7428
Calzada del Cerro 747	I-3141

Este grupo deberá prestar servicio público todo el día y la noche de los domingos siguientes.

Enero 30 Junio 5 Octubre 9
Marzo 13 Julio 17 Noviembre 20
Abril 24 Agosto 28

Estos turnos han sido acordados en cumplimiento de lo dispuesto en el Art. VI del Decreto-Ley 2604 de 7 de Noviembre de 1934.

Un RESFRIADO DESCUIDADO SE TRANSFORMA PRONTO EN TUBERCULOSIS PULMONAR

CATARROS, TOS, GRIPPE. SE CURAN RADICALMENTE -con el-

JARABE MARGARIS

Michel Delalande, 37 Avenue Marceau, PARIS (16me)

Están moliendo 145 centrales en las 6 provincias

Comenzaron ayer la zafra los Ingenios Chaparra y Delicias.

Curso de Economía Doméstica

Ayer comenzaron la presente zafra los centrales «La Vega», de Santa Clara; y «Chaparra» y «Delicias», de Oriente, haciendo un total de 145 en las seis provincias, los que están ya moliendo.

Curso de Economía Doméstica

Durante quince días ofrecerá un Curso de Economía Doméstica y Corte y Costura en el Asilo de «San Juan Bosco», de Sancti Spíritus, la señorita Angela Lobato, del Negociado correspondiente de la Secretaría de Agricultura.

Dicho cursillo lo han solicitado, expresamente, el presidente de la Junta de Patronos de dicha asociación benéfica, el Alcalde Municipal y el propio inspector municipal de Agricultura.

Títulos expedidos

Relación de los títulos expedidos a favor de los siguientes señores: Angel Aurelio González, de la provincia de la Habana; Alfredo Torres Menéndez, José Palenzuela, Vicente Rodríguez Vázquez, de la provincia de Matanzas; Luis Carbonell Marín, Pedro Regalado González, Juan Pérez Ureta, Angel Michelena Llaguno, Diego Martín Toledo, Felipe Cura Cura, José Pino Pérez, Cía. de Venta, José Pino Pérez, Marcelino López Reyes, Juan Herrera Celpa, Rufino Dacal, Manuel Pozo Medero, Manuel Caraballo Lugo, Víctor García Villavicencio, Alfonso Pozo Hurtado, Pedro Pérez González, José Sariol Bandono, Marcos Muñoz, Alonso y Ramiro Brunet Gómez, de la provincia de Santa Clara.

Román Sánchez Fals, Jesús Rivero Fernández, Baltasar Sánchez, Rodolfo Basulto Zayas, Juan López Ceijo, Joaquín Oropesa Zayas, Esther Perdomo Rivero, Enrique Mantecón Zaldívar, Francisco Consuegra Montenegro, Herminia Lorenzo Arango Consuegra, José Escalona Pupo, Ramón Pérez Fernández, de la provincia de Camagüey.

Marcelino Guerra González, Ramón Fernández, Antonio León Delgado, Juan Veranes, José Rodríguez Expósito, Mateo Escalona Canales, Luis Collado Henríquez, Carlos Antonio Giménez Vázquez, Alejandro Ruiz Pozo, Angel Leyva, José Iturriaga Cerviño, Daniel Acolea, José Vergara Díaz y Angel Martínez Calunga.

Marcas de ganado solicitadas

Han solicitado marcas como ganaderos mayores los siguientes señores: José Vázquez Precedo, Adolfo Castañeda Luna, José A. Bonne Laugar y Eloy García Allengue.

Y como ganaderos menores los señores Eligio Valdés, Daniel Pino Iglesias, Onofre Moré Grau, Ildefonso Rodríguez, Simón Concepción González, Juan Bautista Granda Ferrer, Vicente María Maristán, Carlos García González, Anacleto Domínguez Díaz, Delgado y Agustí, Juan González González, Heriberto Pérez González, Severo López Feliciano, Ceferino González Gómez, Juan Díaz Méndez, Antonio Monzo Domínguez, Manuel Díaz Cotelo, Herminio de la Paz y Figueredo, José Joaquín Piedrahita y Félix de la Paz Gómez.

AHORA SE PUEDE ENGORDAR FACILMENTE

Está demostrado por la ciencia médica que las personas delgadas están faltas de vitaminas pero estas vitaminas deben de ser naturales como las que se encuentran en los vegetales. El nuevo remedio Malto Gaduol es una combinación de extractos de trigo, cebada y avena malteados conteniendo por lo tanto las vitaminas A, B, D y G en su estado natural.

También esta medicina contiene aceite puro de hígado de bacalao que como es sabido contiene también la vitamina antirraquítica F. Tomando este nuevo remedio aumentará usted en peso a las primeras cucharadas. Su sabor es muy agradable y su asimilación es perfecta. No se conoce mejor medicina para engordar y nutrir a niños, jóvenes y ancianos. Tome Malto Gaduol y pésese todas las semanas, usted mismo habrá de notar los beneficios en su salud, y lo recomendará a las personas de su amistad.

Fíjese bien en el nombre del producto legítimo. De venta en Farmacias. Si no lo encuentra escriba a J. Casanova, Apartado 1204, Habana.

UN RIFERO

El cabo Antonio Acosta y vigilante Teófilo Rodríguez, del Bureau de Investigaciones, arrestaron a Alberto Santos Martínez, de Buena Ventura 503, por haberlo sorprendido cuando hacía apuntaciones para la bola y charada, ocupándole al practicarle un registro, varias listas con anotaciones y dinero producto de dichas rifas.

El mejor tabaco del mundo.

Petit Cetros HOYO de MONTERREY 5¢

CRONICA HABANERA

ONOMASTICO

Un saludo le enviamos con estas líneas a la lindísima señorita Lourdes López Saavedra, que se encuentra de días.
No recibe, lo que por especial encargo comunicamos a sus amistades.

LA FUNCION INFANTIL DE CARIDAD.—Asegurado su éxito artístico, social y económico.

La confirma el entusiasmo que imperó en la junta celebrada ayer tarde en los salones de la «Corporación Nacional de Asistencia Pública», por la Comisión que tiene a su cargo la organización de la función teatral infantil, señalada para las diez de la mañana del domingo 26 de marzo próximo en el Teatro Nacional.

Presidieron las elegantes damas Gloria V. Raimundo de Martínez Fraga, Laura Diestro de Ferrer y María Romero de Veites, comisionadas oficiales del Comité central organizador de la «Fiesta de Caridad» para dirigir la organización de esa función infantil, y asistieron todas sus cooperadoras.

Se dió cuenta del programa en el que, entre otras atracciones, figura la revista musical de Modestín Morales intitulada «Juguetolandia 1938», tomando parte, en su interpretación los encantadores niños Mirtha y «Papo» Batista, «Cuchi» Hernández, Ariel Remos, la Lily Pons cubana, y otros hijos de padres pudientes que cooperan de esa forma en beneficio de los niños pobres.

La Banda de la Beneficencia, Cartones cómicos, malabaristas y otras atracciones se incluyen también en el programa de la fiesta, que quedará ultimada en la próxima semana.

Un rasgo muy hermoso y espontáneo el de la encantadora niña Rosita Blanco Herrera y Clavería que ha donado un precioso perrito Pekinés, para que sea rifado, en dicha función, a beneficio de los pobrecitos niños que surgen a la existencia en un medio de miseria y tristeza y que la Corporación ampara recluyéndolos en las Creches.

Con ese ejemplo de tan linda criatura, ¿quién no se siente en disposición de contribuir al éxito de la Fiesta de Caridad?

Por ello, en la junta de ayer, quedó constituido el Comité organizador de la función infantil con un numeroso grupo de distinguidas, piadosas y bellas damas, en la forma que relacionamos a continuación:

Presidentas de Honor: Señoras Leonor Montes de Laredo Bru, Elisa Godínez de Batista, Esther Pagés de González, Mercedes Carballal de Remos e Isabel Patiño de Pedraza.

Comisión Ejecutiva: Señoras Gloria V. Reimundo de Martínez Fraga, Laura Diestro de Ferrer, María Romero de Veites.

Tesorera: Sra. María Montalvo de Soto Navarro. Vicetesorera: Sra. Carmela Gato de Cruz. Secretaria: Sra. Nicolasa Zabala de Llerandi. Vicesecretaria: Sra. Carmela Acebal viuda de Mediavilla.

Vocales. Señoras: María Jaén viuda de Zayas, Marcela Cleard de Barnet, Conchita López Trigo de la Peña, Marquesa de Tiedra, Condesa de Rivero, María Morín de Velasco, Herminia Nevares de Hernández, Lolita Boullón de Pérez Benitoa, Esther Palmero de Tabernilla, Bertha García de Galíndez, Caridad García de García Pedroso, Carmen Mota de García Leal, «Fefa» Goizueta de Argüelles, Graciella de la Torre de Alonso Pujol, Teté González de Zamora, Emma Cabrera de Jiménez Lanier, Coralí Sampedro de López Castro, Josefita Pérez Nodal de Bringuier, Celia Rubio de Porras Pita, Silvia Laredo de Martínez Aparicio, Blanca Maruri de Hornedo, Teté Bances de Martí, Rosita Cadaval de Reyneri, Rafaela Vázquez de Sosa de Quesada, Renée Molina de García Kohly, Mercedes Marty de Baguer, Nena Rivero de Angulo, Herminia Gómez Colón de Pereira, Celia María Recio de Hernández, Amelia Domínguez de Rivero, Fina Recio de Freixas, Conchita Bouza de López Blanco, María Antonia Quintana de Anaya Murillo, Rita María Arango de O-Naghten, Elia Atilio de León, Eva Socarrás de Garcerán, Lolita García de Esquerra, Rita María Gómez Colón de Coll'i, Carmen Sánchez Galarraga de Alfonso, Carmelina Guzmán de Alfonso, Balbina Remedios de Rodríguez Biada, Nena Suárez Rivas de Casabuena, Blanca Tour de Pino, Mercedes Crusellas de Santeiro, Esperanza Sclís viuda de Aguiar, Chela Hernández Leal de Fernández Mederos, Rosita de la Riva de Izaguirre, Dora Guzmán de la Riva, Esther Carranza de Maruri, Armando Sosa de Fernández Roca, Carmen Ortiz de Galdós, Gloria Ricar de Martínez, Lolita Recio de Goytizolo, Carmelina Laurrieta de Fondón, Mina Pérez Chaumont de Walsh, Teté Polo de Soto, Amparo Polo viuda de Jorrín, María Teresa Demestre de Armenteros, Poupée Armenteros de Albear, Conchita Valdivia de Santo Tomás, María Antonia Alonso de Aspuru, Silvia G. de Portocarrero, Esther Cortina de Carbonell, Emelina López Muñoz de Guiteras, Amelia Solberg de Hoskingson, Otilia Rodríguez de Quintana, Lolita Codina de Mendieta.

Señoritas: Rosa Martínez Ortiz, Hilda Valdés Reimundo, Noemí Castro, Juana María Catá.

DAMASCOS ENGUATADOS RASOS PARA TAPIZAR EN LOS COLORES BLANCO, CREMA, ORO, CARMELITA, VERDE, ROSA Y AZUL. TENEMOS OTRAS NOVEDADES ACABADAS DE RECIBIR. TAPICERIAS MODERNAS NEPTUNO 117 TELF. U-3822

Defunciones ocurridas ayer en La Habana

Hasta las 4 p. m.

Miguel A. Díaz García, blanco, de 5 meses, en Cerro número 551.

Hermenegilda González Betate negra, de 49 años, en el Hospital Calixto García.

Mercedes Romay, mestiza, de 10 meses, en Fábrica sin número.

Carmen Amargo Fernández, blanca, de 22 años, en L. 151. Vedado.

Luis Corpe Díaz, blanco, de 77 años, en Cerro número 602.

Teresa Alvarez Pedroso, negra, de 27 años, en el Hospital Calixto García.

Sofía Valdés Rico Mata, blanca, de 71 años, en 2 número 202, Vedado.

Cornelia E. Armas Izquierdo, negra, de 47 años, en Aguila número 249.

Elena Manga Valdés, blanca, de 32, Macedonia número 6.

Fermina Lima, mestiza, de 52 años, de Santiago número 3.

Valentina Linares, blanca, de 64 años, en Campanario número 231.

Elas Alonso, blanco, de 54 años, en el Hospital Calixto García.

Eustaquio Díaz Martínez, blanco, de 56 años, en el Hospital Calixto García.

Angel de J. Miyares Rodríguez, blanco, de 19 años, en Encarnación número 105.

Edelmira Quintana Mivar, negra, 9 años, 10 y Pocito.

Ramón Insúa García, blanco, de 47 años, en Santa Esperanza.

Alvaro Ballenilla Morgado, blanco, de 52 años, en 10 de Octubre número 104.

José M. Alvarez Castro, blanco, de 56 años, en 10 de Octubre número 104.

Encarnación Castellanos González, mestiza, de 76 años, en 6 número 56, Vedado.

Miguel Concepción Rivera, mestizo de 28 años, en la Casa de Socorro.

Caridad Briñas Cordero, blanco, de 75 años, en L número 208, Vedado.

Carmen Moreno Cárdenas, negra, 29 años, H. C. García.

Esteban Rodríguez, blanco, de 38 años, en Sitios número 169.

Andrés Miralla, negro, de 27 años, en Tulipán 1a.

María Alvarez Rodríguez, blanca, de 53 años, en Lacret y Cortina.

Emilio Zamora Martínez, negro de 70 años, en Arzobispo número 2

Cruz María Cabo González, blanca, de 5 años, en el Hospital Las Arimas.

Antonio González Rodríguez, blanco, de 47 años, en Nueva número 20.

Josefa Cuzares y Fajardo, blanco, de 1? años, en el Hospital Infantil.

María Julia Oliva Valdés, blanca, de 2 años, en el Hospital Infantil.

Laureano Elizarde, negra, 49 años, Zequeiras 96.

ACEITE DE MANI HERSHEY

EL MEJOR PARA COCINAR

PARA HACER AMISTADES Y CONSERVARLAS

MANTENGA SU ALIENTO SUAVE E INOFENSIVO CON EL

ANTISEPTICO LISTERINE

Casi todo el mundo tiene Halitosis (mal aliento) de vez en cuando. A menudo uno no se da cuenta. Sin embargo, éste es un pecado social que nadie perdona. ¿Por qué arriesgarse? ¿Por qué perder prestigio y popularidad cuando es tan fácil evitarlo? Haga gárgaras por lo menos dos veces al día con el Antiséptico Listerine, sin diluir.

El Antiséptico Listerine ataca la fermentación del alimento, la causa del 90 por ciento de los casos de mal aliento. Destruye olores desagradables en la boca, y evita que ofendamos a los demás. Tiene un sabor agradable y es absolutamente seguro, inofensivo.

Tomando en consideración los resultados, el Antiséptico Listerine es el más económico obtenible.

V 99

«BUFFET SUPPER».—El doctor Ignacio del Valle y su esposa, señora Rosa Perdomo, matrimonio muy querido en la sociedad habanera, obsequió a un grupo numeroso de sus amistades con un «buffet supper», en la noche del pasado lunes.

Fué una fiesta elegante que revistió gran animación.

Un magnífico trío ejecutó durante la noche, un bello programa de canciones y piezas bailables.

Se encontraban, entre los matrimonios, Estanislao del Valle y Paula Goicoechea, Juan de la Cámara y Lily Goicoechea, Tomás Machín y Salomé Santamarina, Carlos Fonts y Juanita Cano, Alvaro González Gordón y Nena Velasco, Bernabé Sánchez Culmell y Ana María Macía, Thorwald Sánchez y Tina Sarrá, José A. García Ordóñez y Gloria Montalvo, Maurice Labarrere y Henriettte Le Mat, Antonio Aguilera y Sara Johnson, Charles Aguilera y Guiguita Le Febure, Fico Mejer e Hilda Sarrá, Oscar Sánchez y Teddy Carrillo y Couton Mejer y Ofelia Sarrá.

Completando la relación de la concurrencia Mr. and Mrs. Walter S. Fox, la señora Anita Sánchez Agramonte viuda de Longa y los señores Peter Morales y Leopoldo Goicoechea.

VIAJERO. — Ayer, a bordo del vapor «Chiriquí», embarcó para Nueva York, de donde seguirá viaje al Canadá el joven y distinguido diplomático, señor Lars Grimelund Kjielsen.

El señor Grimelund Kjielsen que representaba al gobierno de Noruega como Secretario de la Legación en Cuba, va trasladado a Montreal donde continuará prestando sus servicios.

A bordo del buque, ante un grupo de amigos que acudieron a despedirlo, el señor Lars Grimelund Kjielsen recibió la condecoración de Carlos Manuel de Céspedes en el grado de oficial conferida por nuestro Gobierno.

Le hizo entrega de tan preciada condecoración, en nombre del Secretario de Estado, el doctor Luis Moas, Agregado al Protocolo.

Tenga un feliz viaje.

BODAS DE LATA. — Hoy cumplen diez años de dulce y venturosa paz matrimonial, el querido compañero de redacción, José Teijeiro Pita y su gentilísima esposa Antonia López.

Llegue con estas líneas hasta ellos un saludo.

MICHO DE LA TORRE.—Muy congratulada se vió ayer la bella y encantadora señorita Micho de la Torre y Alcoz, en ocasión de haber formalizado su compromiso amoroso con el simpático joven Carlos Inclán, estudiante notabilísimo de la Facultad de Medicina.

El padre del novio, Dr. Clemente Inclán, profesional de solidos prestigios formuló la petición ante los padres de la adorable Micho, los distinguidos esposos, doctor Carlos de la Torre y Juanita Alcoz.

Muchas y muy bellas flores recibió la gentil «fiancée» con tan fausto motivo.

Del novio las primeras y también las más apreciadas.

Eran lindos y pomposos claveles blancos importados en un hermoso cesto con un «corsage» de «sweetheart roces» en artístico estuche de «cellophane» con los nombres de los novios y los simbólicos anillos grabados en su cubierta.

Tan fino como valioso obsequio procedía de «El Fénix», el jardín del gran mundo esto es, del edén de Antonio Martín, en el paseo de Carlos III, de donde eran también estas bellísimas flores:

Un cesto de claveles rojos importados, de Rosa Inclán viuda de Guas.

Un cesto de claveles color carne importados, de Carlos Guas.

Un cesto de claveles rosados importados, de Gustavo Alonso Pujol.

Un cesto de claveles color crema importados, de María Teresa Alonso Pujol.

Y un lindo cesto «Cinderella» con su pareja de novios decorado con rositas «Chinie», de Antonio Martín y señora.

De «El Clavel», el elegante jardín de los hermanos Armand, en Marianao, entre otras, se destacaban por su belleza, su frescura y su artística presentación, las siguientes:

Un cesto de hortensias, de su tía Lourdes.

Un cesto de callas, de Chita y Roberto.

Y un cesto de crisantemos blancos, de Pipo y Margarita.

Felicidades.

El famoso remedio que dominará los Ataques y Desordenes Nerviosos.

Por más de treinta años ELEPIZONE ha restablecido la salud a millares que sufrían de Epilépsia y Debilidad Nerviosa.

ELEPIZONE, recomendado por los médicos, es un remedio para niños y adultos, y lo venden en las principales farmacias.

Se obtienen resultados con uno o dos frascos.

NO ACEPTE IMITACIONES PIDA

ELEPIZONE

HIGADO Y AZUFRE para purificar y enriquecer la sangre

Restaure la salud y riqueza de su sangre. Se sentirá más vigoroso, más activo. Ensaye el Compuesto Tunison de Hígado y Azufre—y fíjese cómo aumenta su vitalidad y vigor.

Millares de personas saben que el Compuesto Tunison es un excelente tónico para purificar la sangre, porque contiene extracto concentrado fresco de hígado que enriquece la sangre y azufre que la purifica.

Consérvese fuerte y sano. Tome Compuesto Tunison para dar salud y vigor a la sangre. Se prepara en cápsulas sin sabor y en líquido.

1C

EL TÓNICO QUE VIGORIZA.

COMPUESTO TUNISON DE HIGADO Y AZUFRE R. 678

LOS ESPOSOS DE LA CRUZ-OBREGON.—Para una lujosa mansión en la calle H esquina a 21, en el Vedado, han trasladado su residencia el prestigioso letrado, doctor Carlos Manuel de la Cruz y su bella y elegante esposa Elvirita Obregón.

Allí se encuentran instalados desde ayer en unión de sus hijos Manolo y Ofelia, ésta última lindísima señorita que frecuenta nuestros salones.

LOS ESPOSOS SIRGO-REMOS.—Ayer, con motivo de celebrar el primer aniversario de sus bodas, se vieron muy congratulados, rodeados de todas las satisfacciones, el Secretario de Educación, doctor Fernando Sirgo, y su joven y bella esposa Mercy Remos de Sirgo.

Para la gentil dama hubo flores infinitas en tan señalada fecha.

Se destacaba del conjunto un hermoso cesto de claveles blancos con tarjeta del Honorable Presidente de la República, doctor Federico Laredo Bru, y señora Leonor Montes de Laredo Bru.

Procedía de «El Fénix», el famoso jardín centenario del paseo de Carlos III, de donde era también un lindísimo «corsage» de orquídeas, en estuche de «cellophane», de Antonio Martín.

De «El Clavel», el elegante y afamado jardín nacional de los hermanos Armand, era un precioso y artístico cesto, del Jefe del Ejército Constitucional, coronel Fulgencio Batista, y señora Elisa Godínez de Batista.

Y también del favorito «Clavel», un gran cesto de hortensias blancas y rosadas del Alcalde de la Habana, doctor Antonio Beruff Mendieta y señora Gloria Guerra de Beruff.

OPERADA.—Fifí Roberts y Mendoza, la gentil señorita, ha sido operada de apendicitis en la «Clínica de Reyes», por el doctor Ernesto R. de Aragón.

Su estado es muy satisfactorio.

Lo celebramos.

(Continúa en la página ONCE

M.E.C.D. 2016

SOCIEDADES ESPAÑOLAS

DEBIDO A QUE CUMPLE 58 AÑOS DE EXISTENCIA FECUNDA, EL CENTRO GALLEGO DE LA HABANA HARA ENTREGA HOY DE MEDALLAS DE CONSTANCIA A VARIOS QUERIDOS SOCIOS

Al cumplirse hoy cincuenta y ocho años de su inauguración oficial, el Centro Gallego, decano de la Sociedades Regionales, recuerda con emoción a sus socios fundadores; a los que todo lo dieron con un espiritu de abnegación y sacrificio para que sin orientación ni amparo tuvieran los pobres inmigrantes que venian una institución donde refugiarse y encauzar sus primeros pasos por la senda del trabajo, única aspiración que les traía a esta hermosa y hospitalaria Isla.

Pocos fueron los socios fundadores que llegaron a contemplar la grandeza de la obra que ellos comenzaron tan modestamente. Hoy, sólo sobrevive uno, a quien recientemente se le tributó un grandioso homenaje de cariño y respeto, don Angel Velo Filgueiras, entrado ya en la longevidad y admirado de lo que es capaz la acción colectiva inteligentemente organizada para el bien común.

Para terminar, diremos que hoy a las 4 p. m., y en el palacio social, el presidente, señor Cayetano García Lago, impondrá la medalla de constancia a varios asociados. Será un acto hermoso, a cuyo final será obsequiada la concurrencia.

NUEVOS ELEMENTOS HAY EN VARIAS SECCIONES DE LA GRAN CASA DE ASTURIAS

Ha tomado posesión de sus cargos la nueva Sección de Propaganda del Centro Asturiano, cuya Mesa la componen los señores Miguel A. Montoto, Presidente; Isidoro G. Somines, Vicepresidente; José María Fernández, Secretario; Manuel Maigor Vicesecretario; Jesús García Pérez Presidente de la Comisión de Delegaciones y Juan Lana, vice de la misma; Aquilino Lueje, Presidente de Altas y Bajas; José Granda González, Presidente de Reclamaciones y Francisco Peláez, Presidente de Estadística.

Y en la noche del miércoles tomo posesión la Seccion de Inmigracion y Delegaciones del Exterior, cuyo Presidente es el señor Eduardo Fernández Martínez y el Vicepresidente Antonio Suárez Rodríguez.

Todos los mencionados, así como los demás vocales, tanto de la Directiva como de la General, se hallan animados de los mejores deseos de laborar en beneficio de los intereses sociales del Centro Asturiano.

EL NUEVO CONSEJO DEL BANCO ASTUR OBTIENE TRIUNFOS POSITIVOS

Un impulso plenamente satisfactorio acaba de recibir el Banco Asturiano, con su nuevo Consejo Administrativo. Es una noticia que causará entusiasmo entre nuestros lectores por ser muchos de ellos interesados en esta institución que, desde que fué fundada, marcha valerosamente y con éxito a la conquista de un lugar definitivo para los intereses sociales.

El nuevo Consejo, con pocos días de actuación, ha logrado el concurso de importantes firmas comerciales. Es el mejor síntoma para el Banco Asturiano. Y lo considera más aun porque no son compromisos personales, sino producto de la confianza que inspira su labor y la parte administrativa.

También se está trabajando intensamente para poner al cobro el dividendo últimamente acordado y tenemos entendido que se podrá hacer efectivo en los días últimos de este mes, pese a lo mucho que hay que es preciso.

Tenemos, pues, la seguridad de que esta institución bancaria, a su progreso actual, se le agregará el entusiasmo del nuevo Consejo con su Presidente, señor Higinio González, y los vice-presidente señores Celestino González Francos, ingeniero José Menéndez y demás integrantes, y este año 1938, terminará brillantemente.

Conviene destacar que entre los nuevos colaboradores espontáneos a favor del Banco, figura el señor Maximino García, muy estimado presidente general del Centro Asturiano de cuya actuación nos tendremos que hacer eco en más de una oportunidad.

TOMA DE POSESION MUY FRATERNA SE EFECTUO EN EL «C. CASTELLANO»

Ultimamente y con inusitada concurrencia, tomó posesión la Sección de Recreo y Adorno del C. Castellano, que tendrá a su cargo la atención de este importante sector social durante el año 1938.

Ocuparon la Presidencia los señores Francisco Canseco Fernández, Presidente saliente de la Seccion; Angel Martínez Romillo, vice presidente saliente; el presidente general del Centro Castellano, señor Vicente Bayón de Caso; los señores Francisco Ruiz Iñán y Estanislao Gutiérrez, presidente y vice presidente, respectivamente, de la nueva Seccion; el señor Francisco Sánchez Tamame, vice presidente segundo y presidente de la Sección de Sanidad; numerosos vocales de la Junta Directiva, y la totalidad de los miembros de la Sección de Recreo y Adorno.

Como Secretario de la Sección figura el señor Olegario Castresana, que recibió el cargo del señor Florentino Lera, Secretario saliente, y como tesorero el señor Luciano Carmona, que recibio también el cargo del tesorero saliente, señor Lucio Gutiérrez. Entre grandes aplausos tomaron posesión todos los miembros de la Sección, ocupando seguidamente la tribuna varios oradores que, con palabras inflamadas de entusiasmo dedicaron elogios a la labor que realizó la Sección de Recreo y Adorno el pasado año, presidida eficazmente por el señor Francisco Canseco, asesorado con habilidad y entusiasmo por el señor Angel Martínez Romillo.

El Secretario de la Sección, señor Florentino Lera, también cosechó merecidos elogios, y finalmente, se sirvió un magnífico ponche con pastas, bocaditos, etc., brindando todos por el triunfo del Centro Castellano.

ACTOS PARA HOY

CENTRO ASTURIANO DE LA HABANA: Continuación de la junta ordinaria de Directiva a las ocho y media de la noche en el palacio social. Para este acto cita el secretario, señor Manuel Calvo García.

CENTRO DE DEPENDIENTES: Junta de la Sección de Beneficencia por la noche en el palacio social.

UNION DE BALEIRA, HIJOS DEL DISTRITO DE SARRIA, SOCIEDAD CONCEPCION ARENAL, VIVERO Y SU COMARCA y TABOADA, CHANTADA Y PUERTOMARIN: Junta de Directiva a las ocho y media de la noche en el Centro Gallego.

CLUB ACEBO, CANGAS DEL NARCEA, NATURALES DEL CONCEJO DE ILLAS y CLUB ALLANDES: Junta ordinaria de la Directiva a las ocho y media de la noche, en el Palacio del Centro Asturiano.

CENTRO GALLEGO DE LA HABANA: Entrega de Medallas de Constancia a varios asociados, a las cuatro de la tarde, en el palacio de la institución. La concurrencia será obsequiada, teniendo en cuenta que se cumple el 58 aniversario del Centro.

CLUB CARREÑO: Junta ordinaria de la Directiva a las ocho y media de la noche en Oquendo 16, para la cual cita con gran interés la secretaría, señora Aurora Fernández de Cuervo.

ASOCIACION CANARIA: Junta importante del Comité Ejecutivo a las ocho y media de la noche en el palacio social. Cita el secretario señor Germán Rodríguez.

FIESTAS PROXIMAS

CLUB DEPORTIVO ASTURIAS: Magnífico baile de carnaval, el sábado por la noche, en todos sus salones y terrenos de Estrella y Subirana, amenizado por Cheo Belén Puig, la Sonora Matancera, Los Melódicos y otro notable conjunto.

VERBENA «EL FIGURIN»: Formidable baile el sábado, en el Centro Gallego, y el teatro «Nacional», amenizado por la orquesta «Sevilla Biltmore», Antonio María Romeu, Belisario López, «La Maravilla del Siglo», Gloria Matancera», «Nacional» de Piñeiro y el Quinteto de Tomé.

HIJOS DEL DISTRITO DE SARRIA: Banquete de confraternidad social y matinée bailable el domingo desde la una de la tarde, en los jardines de la cervecería «Polar».

LICEO DE MEDINA: Estupendo baile el domingo, por la noche, en sus amplios salones de 23 esquina a D, en el Vedado, amenizado por la gran orquesta de Emilio Parada.

CLUB DE FERRETEROS: Primer baile de carnaval, el 12 por la noche, en su palacete de Cerro, 547.

CASINO ESPAÑOL DE LA HABANA: Primer baile de carnaval el 12 por la noche, en su palacete de Prado y Animas.

CLUB DEPORTIVO DEL CERRO: Magnífico baile de disfraz el martes, día 15, en sus amplios salones de Cerro, 549, al lado del Club de Ferreteros, amenizado por Belisario López, Cheo Belén Puig y la Gloria Matancera.

CENTRO DE DEPENDIENTES: Grandioso baile de Carnaval el domingo por la noche en todo su palacio de Prado y Trocadero.

CLUB HISPANO - HABANERO: Magnífica matinée el domingo de 2 a 7, en el Centro Castellano, amenizada por Cheo Belén Puig y la Sonora Matancera.

CENTRO ASTURIANO: Soberbio baile de Carnaval el domingo por la noche en su palacio social.

JUVENTUD DEPORTIVA DE BUENA VISTA: Gran baile de Carnaval mañana, sábado, por la noche en Quinta Avenida esquina a 6, amenizada por los mejores conjuntos.

ASOCIACION CANARIA: Gran matinée de Carnaval el domingo en sus salones de Prado y Neptuno, amenizada por Belisario López y la Gloria Matancera.

SOCIEDAD JOVELLANOS: matinée bailable el domingo en sus salones de Amistad 154, altos, amenizada por la orquesta Happy Happy de Ulacia.

SUSCRIBASE Y ANUNCIESE EN EL «DIARIO DE LA MARINA»

Los de Teverga, Proaza y Quirós dan posesión a su nueva Directiva

En la noche de ayer y en un ambiente fraterno en el amplio sentido de la palabra, dio posesión a su nueva Directiva la simpatica entidad astur «Unión de Teverga, Proaza y Quirós».

Los bellos salones de la Beneficencia Asturiana sirvieron de marco a dicha junta, a la que concurrieron entre otras personalidades, el presidente general del Centro Asturiano, don Maximino García Alvarez y el vicepresidente de la Beneficencia, señor Segundo Pérez Sierra, que si no son de cualquiera de los tres lugares, merecen serlo...

El activo secretario saliente, señor José Vázquez, dió lectura a una memoria sintética, en la que constaba, a grandes rasgos, la labor de la Directiva que acaba de cesar en sus cargos. Asimismo se hizo constar en dicho documento la más honda gratitud para los cronistas de sociedades españolas.

Terminados los trámites reglamentarios, y después de que la concurrencia dedicó un cálido aplauso a las Directivas saliente y entrante, hubo ricos bocaditos, cerveza, tabacos, etc.

He aqui —para terminar— los nuevos dirigentes de «Unión de Teverga, Proaza y Quirós», a quien deseamos todo género de aciertos:

Presidente: Juan Lana Rodríguez. Primer Vice Rodrigo Alonso; Segundo Vice: José Alonso Fernández. Secretario, José Díaz Lorenzo; Vice Secretario, José García; Tesorero, José García Alvarez; Vice, Baldomero Fernández. Vocales: José Alonso, Aureo García, Hermógenes Hernández, Hilario Suárez Menéndez, Vicente Alvarez, Alfredo Albuerne, Faustino García, Manuel Fernández Castañón, Isidro Fernández, Maximino Díaz, Sindulfo Arias y Belarmino Menéndez.

Suplentes: José Tuñón García, Belarmino Alvarez, Mateo García, Francisco García Fernández, Fermín Lorenzo y Balbino Fernández.

Vocales natos: José Alvarez Alvarez, Francisco García, Inocencio García, Celestino Alvarez y José María Fernández.

UNA COLMENA HUMANA SERA EL SABADO EL PALACIO DE GALICIA Y EL T. NACIONAL

El clásico baile «El Figurín» es el estupendo festival, segundo de la serie carnavalesca, que mañana llevará al palacio de Suevia, en combinación con el Teatro Nacional, todas las máscaras y comparsas que mayor lucimiento y animación darán al paseo del domingo.

El palacio galaico con su coliseo anexo, es el único capaz de albergar a las muchedumbres ansiosas de diversión y alegría, donde además encuentran toda clase de atractivos que no se ofrecen en ningún otro baile. A eso precisamente se debe que se le llame con justicia la sede de los grandes festivales, pues todos son coronados por el éxito más formidable.

Este de «El Figurín», que se celebrará mañana, sábado, a la hora de costumbre y a igual precio de ochenta centavos que el anterior, ha de ser, por las circunstancias especiales que en él concurren, muy superior a cuanto se pudiera esperar.

Los siete conjuntos musicales que tan aplaudidos y celebrados fueron el sábado pasado, con la sola sustitución de uno por el de Antonio María Romeu, amenizarán también este baile de «El Figurín», algunos de los cuales estrenarán bonitos bailables que pronto se harán populares. Estos conjuntos son: Sevilla Biltmore, Antonio María Romeu, Belisario López, La Maravilla del Siglo, Gloria Matancera, Nacional de Piñeiro y Quinteto de J. Tomé.

Los palcos del teatro se hallan en la Contaduría del mismo a disposición de quienes los deseen, mediante el pago de $3.00 sin entradas.

REFLEJA INTENSA LABOR LA MEMORIA ULTIMA DE LA BENEFICENCIA ASTUR

Nos llega la «Memoria» de la «Sociedad Asturiana de Beneficencia», presentada por la junta directiva a la general el pasado mes de enero.

¡Admirable labor ha realizado el pasado año —como en los anteriores— la benemérita entidad de la que es puntal firme y entusiasta el distinguido astur, don Jenaro Acevedo y Solares: Reconocerlo así es un imperativo de justicia, como también lo es aquilatar la cooperación efectiva y noble de los dignos señores que han figurado en las directivas y que figuran también en la de este año, por que si uno es insuperable, la otra no puede ser mejor.

Además de los numerosos párrafos sobre casos de personas socorridas, se habla en el volumen del hermoso panteón social y en el que se han realizado obras de ampliación que lo convierten en la obra de mayor extensión superficial del Cementerio de Colón.

Dedícanse también en la «Memoria» sentidos párrafos a los coasociados fallecidos, y se consignan testimonios de gracias para varias caritativas personas que contribuyeron con donativos, y para la Prensa en general y en particular a los cronistas de Sociedades Regionales (muy agradecidos en la parte que nos corresponde).

Nosotros felicitamos sincera y hondamente a todos los que integran la «Sociedad Asturiana de Beneficencia», pues con ello están realizando una buena obra que Dios ha de tenerles en cuenta, y hacemos un llamamiento a todos los asturianos e hijos de asturianos que puedan hacer ese pequeño sacrificio en bien de sus semejantes desvalidos, para que acudan a inscribirse en Corrales, 2.

ROMEU, LE BATARD, TOME Y LA SONORA VAN EL 13 AL «CENTRO ASTURIANO»

Faltan sólo dos días para que el Centro Asturiano de la Habana celebre su tercer baile de Carnaval, que será de gran atracción para las personas que gustan de estas fiestas, en las que goza ampliamente de la vida, entre alegría y jácara, en luminosos salones de ensueño y al compás de la música tropical que enerva y adormece.

Multitud de máscaras adornan con sus presencia y animan con sus gracias y picardías estas magníficas fiestas bailables del Centro Asturiano, que son espejo de satisfacción y fuente de sana alegría para los bailadores y los espectadores.

Antonio María Romeu, la Sonora Matancera, los Hermanos Le Batard y el Quinteto Tomé ejecutarán las piezas más populares de su variado repertorio.

EN LOS TRES PISOS DEL CENTRO DE DEPENDIENTES SE BAILARA EL DOMINGO

En los tres pisos del palacio de la Asociación de Dependientes se bailará el domingo próximo. En la planta alta actuarán dos grandes orquestas: la de Cheo Belén Puig, que, como dijimos ayer, viene cosechando merecidos triunfos, y el acreditado jazz-band Happy-Happy; en el piso medio actuará el Septeto Casino, tan favorablemente conocido; y en la planta baja actuarán el popularísimo Belisario López, cuyo nombre es prenda y garantía de música criollísima, y Gloria Matancera, que tiene ya una historia de éxitos en los anales del Carnaval en la Habana.

Como se ve, hay grande oportunidad de fiesta en el palacio de Paseo de Martí y América Arias, pues en cada una de sus plantas, y ocupando todos los salones, se bailará el domingo.

Es Dependientes un centro tradicional de diversión durante el Carnaval. En él han pasado sus días mejores varias generaciones. Todos los habaneros tienen un recuerdo de sus visitas a este palacio en días de fiesta.

El festival del domingo comenzará a las nueve de la noche. Ha de durar nueve horas. Concurra el domingo a Dependientes, y participe de un baile extraordinario.

OTRA REGIA MATINEE EN EL CENTRO CASTELLANO

Con gran éxito para sus organizadores, los entusiastas jóvenes del «Club Hispano Habanero», se viene celebrando en los salones del Centro Castellano, Egido número 2, la serie de matinées bailables de disfraz que comenzó el pasado día 30.

Para el próximo domingo, día 13, anuncian otra tan sugestiva como las anteriores y actuará la orquesta mimada de los bailadores, la magnífica de Cheo Belén Puig y la sin rival Sonora Matancera.

Las otras matinées se celebrarán los días 20, domingo; 24, jueves, fiesta nacional; 27, domingo, y en el mes de marzo, venido todos los domingos también y días festivos.

En estas matinées los caballeros continuarán pagarán solamente el servicio de guardarropía y las damas y damitas tendrán libre acceso y no necesitarán invitación.

CRUCIGRAMAS

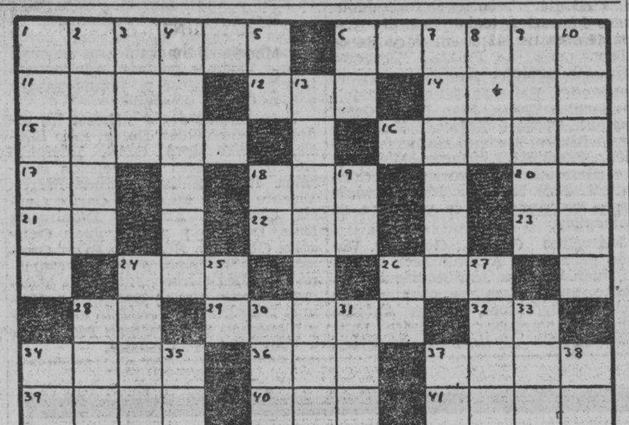

HORIZONTALES

1.—Ciudad de China.
6.—Cordillera entre Venezuela y el Brasil
11.—Medida de superficie.
12.—Metal.
14.—Mar de Asia.
15.—Desinfectante enérgico.
16.—Nombre femenino.
17.—Diptongo.
18.—Género de insectos.
20.—Antes meridiano.
21.—Pronombre.
22.—Río de España.
23.—Interjección.
24.—Plantas umbilífera.
26.—Río de Suiza.
28.—Sílaba que repetida resuelta un apodo familiar.
29.—Río de Asturias.
32.—Río en la provincia de Lugo.
34.—Rostro.
36.—Río de Galicia.
37.—Dictador romano, vencedor de Mitrídates.
39.—Fruta.
40.—Altar.
41.—Nombre femenino.
42.—Impar.
43.—Medida de longitud.
44.—Obras Públicas.
46.—Rey de Aonia.
48.—Contracción.
49.—Célebre pintor italiano.
50.—Célebre poeta latino.

VERTICALES

1.—País.
2.—Ciudad de Francia.
3.—Prefio.
4.—Capital del Sudán anglo-egipcio.
5.—Negación.
6.—Río de Italia.
7.—Calidad de talo.
8.—Cólera.
8.—Médico francés que murió asesinado por Carlota Corday.
10.—Arbol indígena de España (pl.)
13.—Animal protozoario rizópodo.
18.—Existe.
19.—Contraccción.
24.—Hermano mayor de Moisés.
25.—En (en inglés)
26.—Afirmación Nacional.
27.—Pieza del juego de ajedrez.
28.—Isla británica del Mar de Irlanda.
30.—Agarradera.
31.—Reza.
33.—Baile.
37.—Península de la Arabia.
38.—Establecimiento donde se recogen menesterosos.
45.—Sílaba que repetida resulta un apodo familiar.
46.—Contracción.
47.—Negación.
48.—Diptongo.

A. L. G.

Solución al Crucigrama anterior

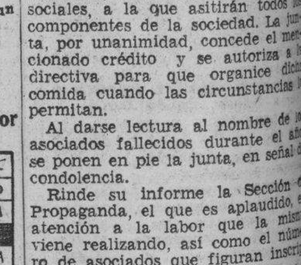

ACUERDOS IMPORTANTES TOMO EN UNA JUNTA LA «SOCIEDAD ESTRADENSE»

Ultimamente celebró junta general ordinaria la entidad «Hijos del Ayuntamiento de la Estrada», bajo la presidencia del señor Requejo, con la asistencia de gran número de asociados de ambos sexos.

Leída el acta y aprobada ésta, dáse lectura al balance mensual, por medio del cual los señores asociados ven el estado floreciente de la entidad de beneficencia e instrucción.

También después de leído el Informe Trimestral, en el que la junta directiva da cuenta de la labor realizada, es este sometido a discusión, ya que en el mismo recomienda la junta de gobierno la adquisición de una propiedad inmueble, a fin de aumentar la recaudación y poder, de manera mucho más efectiva, practicar la beneficencia, evitando que ninguno de los componentes de la entidad deje de pertenecer a una sociedad con sanatorio.

La junta general, por unanimidad recomendó a la directiva la inmediata compra del inmueble.

Esta en su próxima reunión nombrará la comisión correspondiente.

También en el mencionado informe pedía la directiva a la general la concesión del crédito correspondiente, para la organización de una merienda, con cargo a los fondos sociales, a la que asitirán todos los componentes de la sociedad. La junta, por unanimidad, concede el mencionado crédito y se autoriza a la directiva para que organice dicha comida cuando las circunstancias lo permitan.

Al darse lectura al nombre de los asociados fallecidos durante el año se ponen en pie la junta, en señal de condolencia.

Rinde su informe la Sección de Propaganda, el que es aplaudido, en atención a la labor que la misma viene realizando, así como el número de asociados que figuran inscriptos a primeros de año.

Conócese, asimismo, la labor realizada por las comisiones de visita a socios enfermos y de los socorros concedidos durante el año 1937.

También se acuerda reiterar al director de «El Emigrado,» que envíe su balance cuando lo estime oportuno, para liquidar cuanto se le adeuda.

EN RUMANIA PROHIBEN EL ENVIO DE DINERO A LOS ESTUDIANTES HEBRAICOS

BUCAREST, febrero 10. (AP).—El Banco Nacional rumano ha prohibido el despacho de giros enviando dinero a los judíos rumanos que estudian en el extranjero, decisión que tiene por objeto robustecer los acuerdos adoptados por el gobierno contra los hebreos.

También ha decretado que los comerciantes e industriales que exporten dinero deberán presentar pruebas de su ciudadanía rumana mediante certificación del nacimiento.

La exportación e importación de valores federales solamente se hará en lo sucesivo con permiso del Banco Nacional.

El ministro de Salubridad del gabinete anti-semita del Primer Ministro Octaviano Goga ha anunciado que se está formando una comisión encargada de examinar las licencias de todos los médicos y farmacéuticos.

La comisión tendrá facultades para suspender a cualquier profesional médico o farmacéutico en la práctica de la profesión.

EL GRITO DE BAIRE EN EL C. HISPANO-HABANERO

Este año los muchachos del Club Hispano Habanero se proponen celebrar con gran brillantez la efemérides gloriosa del Grito de Baire.

Para ese día, jueves, 24, están organizando grandes festejos en los salones del «Centro Castellano». En el número 2, los que darán comienzo a las dos de la tarde y finalizarán a las cuatro de la mañana.

A las dos en punto abrirán los amplios salones del Palacio de Castilla para la celebración de una esplendorbia matinée bailable extraordinaria que finalizará a las siete, y a las nueve de la noche dará comienzo el monumental baile de disfraz para finalizar a las cuatro de la mañana.

Ese día, 24 Febrero, se reunirán en los salones del «Centro Castellano» orquestas de valía de esta capital, destacándose Antonio María Romeu, Belisario López, Cheo Belén Puig, Raul Valdespí, Sonora Matancera, Nacional de Piñeiro y Gloria Matancera.

También actuará el jazz band Quintana Melody Boys y el reputado Quinteto Tomé. Sobre estos magnos festejos del día 24 de febrero...

MAÑANA, SOBERBIO BAILE EN TODOS LOS TERRENOS DEL DEPORTIVO ASTURIAS

La verbena de carnaval, segunda de la serie organizada por la Sección de Adorno y Recreo del «Club Deportivo Asturias», que se celebrará el próximo sábado en todos sus salones de Estrella y Subirana, será fantástica, pues los muchachos que preside el entusiasta señor Eduardo Rodríguez, están laborando con interés.

Entre los muchos alicientes que habrá en esa noche, se destaca el bello decorado y la estupenda iluminación que lucirá todos el palacete de Estrella y Subirana.

Al igual que en el primer baile de la temporada, se concederán a las comparsas más originales valiosos premios, así como otras sorpresas.

Entre los conjuntos musicales que actuarán, se destacan Cheo Belén Puig, la Sonora Matancera y los Melódicos.

Los caballeros abonarán sesenta centavos con derecho a guardarropía, y las damas, gratis, pudiendo solicitar su invitación en la secretaría del Club.

Dr. OVIDIO MIRANDA
Cirujano-Dentista de «Hijas de Galicia» y del «Centro Gallego»
Consultas de 8 A. M. a 10 P. M.
Luz, número 67, esquina a Villegas. Teléfono M-9252.

N. GELATS y Cía.
Habana. BANQUEROS Aguiar 106-108
Vendemos cheques de Viajeros
Pagaderos en todas partes del mundo
y Cartas de Crédito Circulares
en las mejores condiciones.
"SECCION DE CAJA DE AHORROS"

OMNIBUS DE
CAMAGÜEY
LOS MEJORES DE CUBA
AVISO AL PUBLICO:

A partir de esta fecha y hasta nuevo aviso, con el objeto de que las personas del interior de la República puedan disfrutar de los festejos que se celebran en La Habana con motivo de los presentes carnavales, hemos resuelto lo siguiente:

PRIMERO: Volver a expedir los boletines de ida y regreso, que habían sido suprimidos.

SEGUNDO: Conceder una rebaja de un 30% sobre la tarifa oficial en vigor, tanto en los viajes de ida, como en los de ida y regreso y así mismo de La Habana al Interior como de cualquier punto del Interior a La Habana, e inter-poblaciones.

La Habana, Febrero 10 de 1938.
LA EMPRESA

NOTA: Haga su reservación con tiempo a cualquiera de nuestras Agencias del Interior o en La Habana por los teléfonos: M-1715 y M-4838.

M.E.C.D. 2016

CARTUCHOS DE ENERGIA

Cuando esté Ud. extenuado y se fatigue fácilmente sin motivo; cuando no pueda desembarazarse de los catarros frecuentes; cuando tenga los nervios mal parados y el humor de punta—es hora de tomar *OZOMULSION.*

Cuando se está tan delgado que se pueden contar los 240 huesos del esqueleto, y tan débil que el estómago no digiere los alimentos ni resiste siquiera los tónicos indicados en el caso—es hora de que se decida a tomar *la OZOMULSION.*

Porque la *OZOMULSION* no es ni más ni menos que una combinación, científicamente preparada, del mejor aceite de hígado de bacalao de Noruega y los hipofosfitos de calcio y de sodio—en una forma perfeccionada *agradable y fácil de digerir.*

¡Cada gota de *OZOMULSION* es un cartucho de energía!

OZOMULSION

Una emulsión superior en un frasco más grande.

Absuelto el hombre acusado de tomar parte en un asalto

Condenados por la Audiencia dos choferes homicidas. Piden perpetua para un procesado

La Sala Quinta de lo Criminal de la Audiencia ha juzgado, en juicio oral y público, a Andrés Alonso Suárez, Luis Alonso Varona y Pedro García Fernández, señalados como participantes del asalto y robo en una finca del término de Jaruco, el 26 de agosto del pasado año, en cuyo hecho García Fernández disparó contra Alonso Varona, que parece ser el verdadero asaltante, ya que el citado García Fernández vivía en la finca. Practicadas las pruebas el fiscal doctor Freyre de Andrade, retiró la acusación contra Alonso Suárez, al demostrar su defensor doctor Gerardo de Villiers que no participó en los hechos, pues estaba durmiendo cuando se desarrollaron; y sostuvo respecto a Alonso Varona, por disparo también, pues le demostró que hizo uso de un revólver, y contra García Fernández, pidiendo para cada uno pena de prisión correccional. Fueron defendidos el primero, por el doctor Gerardo de Villiers y el segundo por el doctor Antonio Gavaldá Milanés, quienes mantuvieron, en documentado informe, la inocencia de sus respectivos patrocinados. El Tribunal dispuso la libertad de Alonso Suárez, apenas retiró el fiscal la acusación.

Dos sentencias de la Sala Segunda de lo Criminal por imprudencia

La Sala Segunda de lo Criminal de la Audiencia dictó sentencia condenando a Andrés Pineda Rivero, por homicidio por imprudencia y lesiones graves y leves también por imprudencia, a la pena de seis meses y un día de prisión correccional, con indemnización de $1,000.00 a cada uno de los herederos de los fallecidos Raúl Alvarez Pérez y Silverio Benítez García, e indemnizaciones también a los lesionados, condenando también, como tercero civilmente responsable a Antonio López Sánchez, propietario del camión que manejaba Pineda, todo ello de acuerdo con el pedimento que hiciera el letrado de la acusación particular doctor José M. Gispert. Trátase del accidente ocurrido el 18 de julio del pasado año en Managua, producido por la imprudencia del referido chofer, que dió lugar a que el camión volcara, después de estrellarse contra un arbol; el vehículo citado llevaba como pasajeros a los que resultaron muertos y heridos, y marchaba a excesiva velocidad.

También dicha Sala ha condenado al chofer Eugenio Idaboy Leyva, por imprudencia temeraria de la que resultó homicidio, con la pena de un año de prisión correccional, debiendo indemnizar a los herederos de la víctima Carlos Valhuerdi Navarrete, con la suma de $1,000.00, siendo la tercera civilmente responsable la entidad de Sobar y Hermano. Se declaró probado que Idaboy conducía como chofer un camión de la pertenencia de la expresada entidad, por la carretera de Melena del Sur a Güines, dando lugar su falta de previsión y la excesiva velocidad que llevaba a la muerte de Valhuerdi, que atravesaba en esos momentos la carretera.

Cadena perpetua pide el fiscal para un acusado de asesinato

Cadena perpetua ha solicitado en escrito de conclusiones el fiscal de la Audiencia, para Gabriel Cruz Acosta, acusado de asesinato cualificado por la alevosía sin circunstancias modificativas. Le imputa que en la noche del 19 de septiembre último, se encontraba en un kiosco en que funciona un tiro al blanco, en la Playa de Marianao, entreteniéndose en hacer varios disparos, y al ver en determinado instante que Felicia Lemus Martínez, con la que estaba disgustado por no haber accedido a sus requerimientos amorosos se encontraba cerca de él, con el revólver que tenía en las manos, le disparó por la espalda sin que ella pudiera prevenirlo ni evitarlo, produciéndola una herida en la region escapular izquierda penetrante en la cavidad torácica a consecuencia de la cual falleció. La responsabilidad civil es fijada en tres mil pesos.

ENTRE MENORES

En la Primera Estación denunció Lorenzo Marrero Padrón, de Cuba 30, que cuando su menor hijo Gustavo García Padrón, de 11 años, se encontraba jugando con varios menores más, uno de ellos le pidió cierta cantidad, y como se negara, en unión de los demás lo echaron al suelo y lo despojaron de los zapatos que llevaba puestos, dándose a la fuga.

CRONICA HABANERA

AZUCENA MAIZANI

Desde ayer actúa en nuestro gran Teatro Nacional la maravillosa intérprete del tango, Azucena Maizani.

Su debut, verificado en los turnos elegantes, constituyó un sucess en el que se dió cita nuestra sociedad elegante.

Con Azucena Maizani debutó el Trío Típico Argentino, cosechando ambos, aplausos y celebraciones múltiples de la concurrencia que llenaba la sala.

Este espectáculo vuelve hoy a escena en los turnos de tarde y noche.

Y completando el programa se exhibirá la soberbia cinta «El embrujo del Danubio», por John Boles, Ida Lupino y Margot Grahame y la magnífica película RKO-Radio «Travesía Oriental» por Cecil Worth.

SIMPATICA BODA.—Ayer, en plena tarde, tuvo efecto una simpática boda.

Nos referimos a la de Blanca Alvarez Marrero, bella y muy graciosa señorita, con el joven capitán del Ejército Constitucional, Owen Parr Bernard, verificada a las cinco y media en la notaría del doctor Avila González.

Un grupo de amigos íntimos presenció la ceremonia en la que dió fe como notario el doctor Antonio Avila González, actuando como testigos los señores siguientes:

Con el Jefe del Ejército Constitucional, coronel Fulgencio Batista, firmaron el acta por parte de él, el teniente coronel Ignacio Galíndez, el doctor José M. Bermúdez y los señores Gustavo Bernard y Sebastián Q. Gelabert.

Por parte de ella lo hicieron, a su vez, el Senador Dr. Aurelio Ituarte, el Dr. Benjamín J. de Vega Flores y los señores Arturo Fernández, Santiago de Solo y Felipe Navia.

Muy bella lucía la señorita Alvarez Marrero, con un precioso modelo «Chanel» y finísimo sombrerito modelo «Agnes», de la colección de Ketty.

Felicidades.

EN EL CARMEN.—En la mañana de ayer abrió sus puertas el templo de Nuestra Señora del Carmen, para la boda de la encantadora señorita Elia Alvarez Llaneras y el correcto y estimado joven José Antonio Rams Sosa.

La solemne ceremonia fué celebrada ante un concurso selecto de familiares y amigos de los cónyuges.

La novia, radiante de belleza, llegó hasta el altar portando en sus manos el lindísimo ramo de «sweet peas», diseñado y tejido especialmente para ella, por los floristas maestros de «El Clavel», el famoso jardín de los hermanos Armand.

Algo muy fino y muy bello, como obra al fin del gran jardín de las novias.

La respetable señora Rosario Llaneras viuda de Alvarez, madre de la novia, y el señor Marcos A. Llaneras Pereira, fueron los padrinos de tan simpático enlace.

Como testigos firmaron, por ella, el capitán Pérez Medina, el doctor Pérez Cabral, los señores Antolín Torres, José Mayor y José Torres y el Rvdo. Padre Chaurrondo.

Y por el novio, el Rvdo. Padre Aranguren, el comandante A. Morales, el capitán José Llaneras y los señores Manuel María Santos, Manuel Vivó y Fernando Alvarez.

EL CONCIERTO DEL DOMINGO.—La orquesta Filarmónica de la Habana celebrrá el próximo domingo 13, a las 10 de la mañana, en el teatro «Auditorium» su concierto mensual. Este concierto tendrá un atractivo poderoso, como es la presentación de Mercedes Soler y Lezama, consumada pianista a la que auguramos grandes éxitos.

También tomará parte en el programa el gran organista Rafael Morales.

La orquesta será dirigida por el maestro Roldán, de acuerdo con el siguiente programa:

I

Kamarinskaia, Glinka.
Scheherazade, Rimnsky-Korsakoff.

II

Concierto en La. Solista: Mercedes Soler. Schumann.
Variaciones (Enigma) primera audición, Elgar.

Una hermosa mañana de arte será la del domingo, en el teatro «Auditorium».

EL GRAN BAILE DE MAÑANA.—En el Casino Español, en su espléndido palacete del Paseo del Prado, habrá mañana sábado un gran baile de máscaras con el que aquella prestigiosa sociedad inaugura su temporada carnavalesca.

Dará comienzo a las diez de la noche.

Y será amenizada por la Orquesta «Swing Boys» y por el popular Septeto Matancero.

Entre los socios del Casino y sus familiares reina gran entusiasmo y ya se sabe de numerosas parejas que se proponen asistir disfrazadas.

Un acontecimiento.

LOURDES ARELLANO.—Una fecha de grandes satisfacciones y alegrías será la de hoy para Lourdes Arellano y Longa, encantadora hija del doctor Juan R. Arellano y de su gentilísima esposa, Lily Longa.

Además de su santo, la adorable «jeune-fille» cumple los quince años, la dulce edad de las ilusiones.

Pasará el día en el Sagrado Corazón, donde cursa sus estudios, rodeada de sus compañeras de colegio.

Felicidades.

«JUVENTUD CATOLICA CUBANA».—Con motivo de cumplir el décimo aniversario de su fundación, la «Juventud Católica Cubana» ha organizado un programa de festejos.

Festejos conmemorativos que se desarrollarán en el orden siguiente:

Viernes 11. 6 p.m. Capilla del Colegio «La Inmaculada», San Lázaro, 250. Solemne Te Deum; oficiará el Excmo. y Rvdmo. señor Arzobispo de la Habana, la parte musical a cargo del coro de los Reverendos Padres Franciscanos.

Sábado 12. Local de los Caballeros de Colón, Galiano 42, altos. 4:30 p.m. Sesión de estudios para delegados y presidentes de grupos. 5:30 p.m. Ponche de honor a los antiguos delegados y entrega de títulos; de Consejero vitalicio, Rvdo. Hno. Victorino, H. E. C.; de miembros de honor, Rvdo. Fray Cástor Apraiz, O. F. M., y Dr. Herminio Rodríguez.

Domingo 13. Iglesia de San Francisco, Cuba y Amargura. 7:30 a.m. Comunión de Delegados y Presidentes de grupos. 9 a.m. En el Colegio de La Salle, 13 entre B y C, Vedado. Misa rezada, oficiando el Ilmo. Monseñor Manuel Arteaga. 10 a.m. Acto conmemorativo. 12:30 m. Jardines de la cervecería «La Polar». Almuerzo de confraternidad católica.

UNA COMIDA.—El doctor Ramón O. Hernida, Subsecretario de Educación Publica, ofreció anoche una comida a un grupo de sus amistades.

Participaron de ella el doctor Fernando Sirgo, Secretario de Educación, y señora Mercy Ramos; el doctor José Manuel Pérez Cabrera, Director de la Enseñanza y señora Evangelina López; el doctor Ramón Busto y señora Aurora Balari; el doctor Francisco de la Carrera y señora Zolla Raymat; el doctor Rafael Casado y señora Elena Moiri; el doctor Virgilio Quiñones y señora Esperanza Gómez; el doctor José M. Gómez y señora Tete Sirgo; el doctor Enrique Madan y señora Margarita Reyes; y el anfitrión y la señorita Rosita Vázquez.

Fué un acto verdaderamente simpatico.

COMPROMISOS AMOROSOS.—Han formalizado sus relaciones amorosas tras el requisito de la petición de mano, la bellísima señorita Cocó Portela y Oroza y el caballeroso joven René Arce, pertenecientes ambos a familias de las más distinguidas de la Perla del Sur, cuyas relaciones sociales se extienden a la sociedad habanera.

Los novios han recibido infinidad de felicitaciones a las que unimos las nuestras, muy sinceras.

DE ALTA.—Ha sido dada de alta y ya se encuentra de nuevo en su residencia completamente restablecida, la respetable dama Dolores Clara Menon, madre política del doctor López Castillo, conocido médico de Marianao, quien fué sometida recientemente a una operación que, por su avanzada edad y lo delicado del caso, ofrecía graves riesgos.

Gracias a la oportuna y hábil intervención del doctor Eduardo Eleizegui, notable cirujano de la «Policlínica Nacional», la operación se llevó a cabo con feliz éxito, teniendo el mejor de los resultados.

Nuestra enhorabuena.

Luis DE POSADA.

CLINICA DE OJOS
DR. ENRIQUE CUELLAR DEL RIO
DIRECTOR OCULISTA
Consultas: 9 a. m. a 7 p. m. REINA No. 88. Teléfono M-7766

Ahora es Barato
COCINAR ELECTRICAMENTE

CON CUALQUIERA DE ESTAS MODERNAS
COCINAS ELECTRICAS
GARANTIZA
K-LISTO KILOWATT

"UNIVERSAL"
Modelo Litchfield
Sr Enrique J. Meneses
Cuba 76

"NORGE"
Modelo ER.40-61
Sucs. Casteleiro y Vizoso S. A.
Lamparilla No. 4

"HOTPOINT"
Modelo Belmont
General Electric Cubana. S. A.
Edificio "La Metropolitana"
Félix A. Bertrán y Cobo
Neptuno No. 136

"WESTINGHOUSE"
Modelo Dictator
Cía. Westinghouse Elec. de Cuba
Galiano No. 88
Ferretería Monserrate
O'Reilly 120

Y SI ADEMAS DE ECONOMICAS,

agrega K-LISTO—"resultan incomparablemente eficientes por su característica rapidez, absoluta limpieza, operación automática y garantía de resultados uniformes, no hay razón para que la moderna ama de casa renuncie a gozar los beneficios que proporciona cocinar por electricidad."

¿Conoce usted la Tarifa Opcional Residencial? Acogiéndose a ella, cualquier familia (tipo promedio) puede cocinar eléctricamente por sólo 25 centavos diarios o aún menos, si se siguen las indicaciones de las instructoras de nuestro Departamento de Economía Doméstica.

MODERNICESE
¡COCINE ELECTRICAMENTE!

Cía. Cubana de Electricidad
A las Ordenes del Público

CRONICA CATOLICA

PROGRAMA DE LOS DIVERSOS ACTOS CATOLICOS QUE SE ANUNCIAN PARA MAÑANA EN LOS TEMPLOS HABANEROS

En la iglesia de la Merced

A las ocho y treinta de la mañana funerales por el eterno descanso de los congregantes difuntos de la Congregación de Nuestra Señora de Lourdes.

A las seis de la tarde, la Hora Santa, impetrando la paz para España por la intercesión de Nuestra Señora de la Merced, Redentora de Cautivos.

Se invita a los fieles y de un modo especial, a los congregantes de Nuestra Señora de Lourdes y a los cofrades de la M. I. Esclavitud de la Merced.

En la iglesia de San Francisco

A las ocho de la mañana, misa y comunión en honor de los Siete Fundadores de la Orden de los Servitas por la V. O. Tercera de los Servitas de la iglesia de San Francisco.

Ruegan la asistencia a las Hermanas y Hermanos de esta V. O. Tercera el director, R. P. Fr. Santos Ruiz, O. F. M. y la Priora Hermana Pilar Barbón.

A las siete de la noche, corona seráfica espiritual, visita a Jesús Sacramentado y salve cantada.

En los demás templos

Santo Rosario, lectura espiritual, visita a Jesús Sacramentado y Salve cantada, según la piadosa y tradicional costumbre en día del sábado, a la Virgen María especialmente consagrado a la siempre Virgen María.

En la iglesia de Reina

A las ocho de la mañana, Santo Rosario, misa armonizada y plática para la Congregación de las Hijas de María de la iglesia de Reina.

La plática por el director, R. P. Francisco Javier Asencio, S. J.

La parte musical a cargo de la orquesta y coro de la Congregación con acompañamiento de armonium por la congregante señorita María Luisa Peón.

A las cinco de la tarde, rosario, lectura espiritual y visita a Jesús Sacramentado en su altar.

En la iglesia de Nuestra Señora de la Caridad

A las ocho y treinta de la mañana, misa cantada a Nuestra Señora de Guadalupe Patrona de México y de toda la América latina. A continuación, Santo Rosario, lectura espiritual, visita a Jesús en el Sacramento de su altar y salve cantada.

En la iglesia Nuestra Señora del Carmen

A las seis de la mañana, misa cantada a Nuestra Señora del Carmen.

A las cinco y treinta de la tarde Santo Rosario, lectura espiritual, visita a Jesús Sacramentado y canto de la Salve popular carmelitana en honor de Nuestra Señora del Carmen.

Honras fúnebres

El día doce a las ocho y treinta de la mañana, tendrán lugar en la parroquia del Cerro por el alma de la ferviente católica señora Manuela Romero viuda de Corral, madre amantísima del sacristán de dicha parroquia, nuestro estimado amigo y sincero católico señor José Ramón Corral.

Invitan a este piadoso acto el señor Corral y sus hermanas.

Sol mnes actos que celebrará la Federación de la Juventud Católica Cubana, conmemorando el décimo aniversario de su fundación.

Programa

VIERNES 11.—A las seis de la tarde en la capilla del colegio La Inmaculada, San Lázaro número 259, solemne Te Deum. Oficiará el Excmo y Rvdmo señor Arzobispo de la Habana.

La parte musical a cargo del coro de los Reverendos Padres Franciscanos.

SABADO 12.—En el local de los altos, a las cuatro y treinta de la tarde, Sesión de Estudios para Delegados y Presidentes de Grupos.

A las cinco y treinta de la tarde. Ponche de honor a los antiguos Delegados y entrega de títulos de Consejero vitalicio, al Hermano Victorino de las Escuelas Cristianas, de Miembros de Honor, al M. R. P. Fr. Cástor Apráis, O. F. M., y al doctor Herminio Rodríguez.

DOMINGO 13.—A las siete y treinta de la mañana, misa de comunión de Delegados y presidentes de grupos en la iglesia de San Francisco, sita en Cuba y Amargura.

A las nueve en el colegio de La Salle del Vedado, calle 13 entre B y C., misa rezada, oficiando Monseñor Manuel Arteaga, Provisor y Vicario General de la Archidiócesis de la Habana.

A las diez de la mañana, acto conmemorativo.

A las doce y treinta m., en los jardines de la Cervecería La Polar, almuerzo de confraternidad católica.

Muy agradecidos a la atenta invitación del Consejo Directivo de la Federación de la Juventud Católica Cubana.

Sección Adoradora Nocturna de la Habana

El tercer turno de la Sección Adoradora Nocturna de la Habana, celebra su Vigilia en reparación de las ofensas, que S. D. M., recibe en los días de carnaval en la noche del doce al trece del actual en la Iglesia Parroquial del Vedado.

Siendo Vigilia de Reparación pueden asistir cuantos adoradores lo deseen de otros turnos.

A la misa, comunión y reserva, que serán a las cinco de la mañana del domingo trece serán abiertas las puertas de la iglesia para los fieles, a fin de facilitarles el cumplimiento del precepto dominical de oír misa.

Cursillo para catequistas

Tenemos el gusto de informarle a nuestros feligreses, que desde el sábado doce de febrero, comenzarán a darse en esta parroquia, un curso de Religión, consistente en las asignaturas siguientes:

Formación espiritual de la Catequista.
Historia Sagrada.
Doctrina cristiana.
Vida de Nuestro Señor Jesucristo.
Historia de la iglesia.
Moral cristiana.
Apologética.

Las asignaturas de formación espiritual del catequista y de moral, estarán a cargo del señor Cura Párroco y los demás serán explicadas por antiguas catequistas.

Las sinopsis de estas asignaturas se publicarán en este Boletín.

Las clases serán en la parroquia, todos los sábados de nueve a once de la mañana.

Horario del cursillo catequístico.

Como saben nuestros lectores, el sábado doce de febrero, comenzará a darse un curso de religión para catequistas, en esta iglesia, ajustándose al siguiente horario.

Sábado de diez a doce de la mañana:

De diez a diez y media Formación espiritual del Catequista Moral Cristiana. Ambas asignaturas a cargo del R. P. Dr. Belarmino García Feito.

De diez y media a once: Vida de Jesucristo, Liturgia. Ambas asignaturas a cargo de la señorita Eva Figueroa.

De once a once y media: Doctrina cristiana. Asignatura a cargo de la señorita Esther Fernández.

De once y media a doce. Apologética. Historia Sagrada. (1) Historia de la Iglesia, a cargo de la señorita Amelia Silverio, señora Julia M. de la Vega, señorita Raquel G. del Valle.

(1)Las clases de Historia Sagrada e Historia de la iglesia son alternas.

Nota: Toda persona que desee asistir a estas clases, puede solicitar su inscripción en el Archivo parroquial.

DR. BELARMINO GARCIA FEITO, Cura Párroco de Marianao.

Congregación Mariana de La Anunciata

La Sección de Medicina, de esta Congregación tiene el gusto de invitar a usted para la conferencia que pronunciará el Dr. Agustín Bassart, el día once (viernes) a las 9 de la noche en el salón de Actos de La Anunciata, Estrella.—La Sección de Medicina.

PENSION COMPLETA

DESDE $3.50 DIARIOS POR PERSONA Y SEGUN HABITACION QUE SE DESIGNE

Habitación con vista exterior, desayuno, almuerzo y comida, disfrute de las aguas y baños minerales, del Parque de los manantiales y extensos terrenos del Balneario.

Si no puede venir a los manantiales, ellos irán a su casa pidiendo el agua a su Depósito; Tacón número 4. Teléfono A-7627.

$0.90 EL BOTELLON DE 20 LITROS

Sintonice la hora "San Miguel de los Baños" por la estación C.M.B.S., Calzada y H, Vedado, en 770 kilociclos, todos los lunes, miércoles y viernes, de 3 a 4 de la tarde

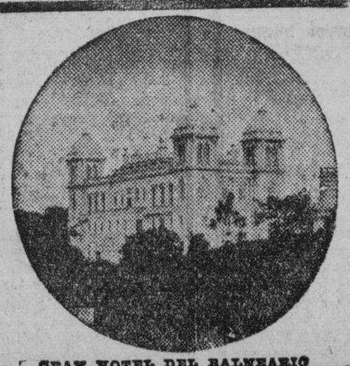

GRAN HOTEL DEL BALNEARIO

¿SE SIENTE USTED CANSADO?

TOMESE UNA VACACION EN EL "GRAN HOTEL DEL BALNEARIO DE SAN MIGUEL DE LOS BAÑOS"
— EL PARAISO DE CUBA —

A 800 pies sobre el nivel del mar, en el centro de un valle primoroso rodeado de bellísimas montañas, con manantiales de AGUAS recomendadas por todos los médicos más afamados y comprobadas por más de dos siglos como milagrosas para la curación de las afecciones de las vías digestivas y urinarias, para la diabetes y todos los trastornos de la nutrición.

El Gran Hotel del Balneario es una magnífica construcción con 50 habitaciones confortables, Restaurant de primera clase, Baños y Aguas minero-medicinales, Parques y arboledas, Juegos de Salón y al aire libre, Médico Director, Farmacia, Laboratorios Clínico e Hidrológico, Rayos X, Gabinete Dental, Departamento de Fisioterapia y todos los adelantos modernos.

Confortables coches-pullman que hacen diariamente el viaje desde Zulueta y Teniente Rey (Gran Hotel) a las 2 P. M., así como pisi-corre desde el mismo lugar a las 3 P. M.

DIRIJASE AL GRAN HOTEL DEL BALNEARIO. SAN MIGUEL DE LOS BAÑOS
INFORMACION EN LA HABANA POR EL I-3324.

M.E.C.D. 2016

SERA EL DE HOY UN DIA DE INTENSO MOVIMIENTO DE VAPORES Y PASAJEROS EN EL PUERTO HABANERO

SE ORGANIZA UNA EXCURSION A MIAMI, A PRECIO MODICO, PARA PRESENCIAR UNA BELLA FIESTA

Lleva el «Siboney» para Nueva York muchos productos cubanos. Arribaron el «Georgic» y el «North Star» con muchos excursionistas. Inicia Inmigración un expediente

Como quiera que desde que fué fundado el Departamento de Inmigración en el año 1899, no se había presentado un caso análogo al de los cuatro franceses y un italiano, que después de cumplir condena en el presidio de la Cayena, arribaron a Santiago de Cuba en un bote, siendo traídos a la Habana e internados en el Campamento de Tiscornia, el Comisionado de Inmigración, ha designado al doctor Piedra, oficial de dicho Departamento, para que inicie un expediente con todos los antecedentes en relación con el caso, a fin de que sea elevado a la Superioridad para su estudio y resolución final, toda vez que los mencionados individuos no pueden ser admitidos en territorio nacional.

Los expresados sujetos fueron presentados ante el doctor Piedra, para que depusieran en relación con el expediente iniciado.

El «Siboney»

El vapor americano «Siboney» de la New York and Cuba Mail SS. Co., arribó ayer a nuestro puerto procedente de Veracruz en viaje a New York, trajo con destino a la Habana 40 pasajeros, entre los que anotamos a los señores: Avelino González, Emilio Boffil, César Batan, Antonio Sáenz, Isaac Avenum de Lima, Ida Senior, Mariano Guerrero, Antonio Carneiro, Luis Eligio de la Fuente, doctor George H. Kirkpatrick y señora, Ramón Díaz, Lilia P. viuda de Larín, Luz Pérez, Sánchez, el profesor de bailes rumanos Melchoir Franakel y señora, el pelotari Mateo San Martín, Saturnino Huguet, Manuel Muñiz y señora, Juan Alustiza, Antonio Bayarte y señora e hijos, y Luisa Fernández.

De tránsito conduce 67 turistas norteamericanos que visitaron México.

También lleva desde México con destino al Banco de la Reserva de los Estados Unidos, 490 barras de platas valuadas en $239,879.44.

Los que se embarcaron

Con destino a New York, embarcaron en nuestro puerto en el «Siboney», los señores: Mildred Gluck Rose Bauman, Walter Tones, Adelaida Gleicher, William L. Harnies, L Harnies, Margaret Rogan, Alan Phillips, Anne Keenan, el artista guatemalteco Humberto Palomo, Irme Luige Gastaldo, Andrea María Salvoldi, y otros.

El «Munargo»

Con carga general y 13 pasajeros para la Habana, así como 182 excursionistas en tránsito, que regresarán en el mismo barco, arribó ayer, de New York, vía Nassau y Miami, el vapor de bandera americana «Munargo».

En el «Munargo», llegaron Nieves, Carlos Zenaida Martínez, Margarita Ruiz, Tomás Rodríguez, Nieves Oropesa, Joaquín Forcelledo, Federico Casteleiro, Guillermo Grundland, Harold Bond y señora.

También ha llegado en este buque el señor James Bond, científico americano miembro de la Academia de Ciencias Naturales de Philadelphia, que pasará una temporada en Isla de Pinos, haciendo estudios relacionados con dicha ciencia.

El «Chiriquí»

En ruta a New York llegó ayer mañana a nuestro puerto, procedente de Centro América, el turbo eléctrico «Chiriquí», de la Flota Blanca, que ha traído 18 pasajeros para la Habana, y conduce un cargamento de frutas y 35 pasajeros en tránsito.

Entre los pasajeros llegados en este barco con destino a nuestra capital anotamos a los señores: Jose M. León Utrera, el abogado americano Sherpard Stanley, Abe Guterman y su hijo Elías, Valentine Carol y otros.

Entre los de tránsito figura el escritor inglés Rudolp Messel el comerciante suizo Albert Rudin y otros, en su mayor parte turistas.

El «Georgic»

En viaje de excursión llegó ayer el vapor inglés «Georgic», que procede de New York, conduce 443 turistas en tránsito.

Para la Habana trajo 22 pasajeros también turistas, y entre los que figuran C. M. Carroll, Jefe del Departamento de Anuncios del New York Tribune, el doctor Howard Rundage, prominente abogado de Chicago Mr. Morton Witkin, Comisionado del Condado de Philadelphia, las señoritas Carolina y Arlyn Bull, hijas del naviero americano Mr. M. A. Bull, Director de la Bull Insular Line.

El «Florida»

En su viaje regular, llegó ayer de Miami, el vapor americano «Florida» de la Peninsular y Occidental SS. Co., que trajo 200 pasajeros en su casi totalidad turistas.

También han llegado en este buque los señores: Mario Fernández, José González, Sara Molina, Martha Rogena, Klemana Renstein, Silvia Hernández, Laudelina Betancourt, Filomena Miranda, Antonio J. Acosta, Benito Menéndez.

El «Florida» regresó anoche a Miami, llevando numerosos pasajeros.

El «North Star»

Procedente de Kingston, arribo anoche a nuestro puerto en viaje de excursión el vapor «North Star».

Los que llegaron de Miami

Por la vía de Miami, llegaron ayer los señores: Jackes Cobo, Leopoldo Texidor, Jorge Antomoss, Juless Lisette, y señora, F. Marrian Barker, Corcnel Retirado del Ejército Americano, quien irá a México a realizar estudios arqueológicos en representación del Instituto Carnegie.

El señor Robert Lemare, Eduardo Herbi, Turibiun McChay, Joseph Limpert, Lambert Stack, Regis Dowd, John Calo, y señora, Silvia Kaffemburgh, y el señor Ulderico Tarasca, Agente General en la Habana de la New York and Cuba Mail SS. Co., que fué recibido por los altos funcionarios de dicha empresa Naviera en este puerto.

Por esta misma vía salieron los señores« Frank Stevens, George Krehbield y otros.

Franquicias

La Secretaría de Estado ha solicitado de la Aduana, cortesías de estilo y franquicias a los siguientes viajeros.

Señor Leif Kaldseth, Canciller de la Legación de Noruega en Cuba, quien llegará mañana en el vapor «Oriente».

Señor Abdiel Arias Comisionados del Gobierno de Panamá, para estudios sobre turismo en nuestra capital.

Viene en compañía de su esposa

El «Kungsholm»

Procedente de New York y escalas y con 30 pasajeros para la Habana y numerosos excursionistas en tránsito, arribará a la una de la tarde de hoy el vapor sueco «Kungsholm».

El «Santa Marta»

Para las dos de la tarde de hoy, se anuncia el arribo del vapor americano «Santa Marta», de la Flota Blanca, que procede de puertos centro americanos.

Trae carga general y pasajeros tanto para la Habana, como en tránsito para New Orleans.

El «Cefalu»

En viaje a Centro América, arribará hoy a nuestro puerto procedente de New Orleans, el vapor de bandera hondureña, «Cefalu», que trae 5 pasajeros para la Habana, así como viajeros en tránsito.

El «Pennsylvania»

También se espera en las primeras horas de la mañana de hoy el arribo a la Habana del vapor americano «Pennsylvania» de la Panamá Pacific Line, que trae numerosos pasajeros con destino a esta capital y conduce carga general y viajeros en tránsito para New York, hacia donde continuará viaje hoy mismo.

Excursión a Miami

La Compañía de Navegación del Atlántico, arrendataria del vapor americano «Evangeline», y que representan en esta capital los señores Dussaq y Compañía, queriendo facilitar a los cubanos que puedan presenciar los festejos de la famosísima «Sonja Hennie», con su Revista de Patinadores de Hollywood, que se celebrará en Miami, ha organizado una excursión que saldrá de la Habana, el día 9 del actual mes en el vapor «Evangeline».

Trae más de 400 pasajeros el «Evangeline»

Según informes recibidos por los señores Dussaq y Compañía, representantes en esta capital de la Compañía de Navegación del Atlántico, se sabe que el vapor americano «Evangeline», que arribará a nuestro puerto en la mañana de hoy, procedente de Miami, trae más de 400 pasajeros.

El «Cuba»

El vapor correo «Cuba de la Peninsular y Occidental SS. Co., llegó ayer tarde procedente de Tampa y Key West, con carga general y un total de 85 pasajeros en su mayor parte turistas que permanenecrán varios días en nuestra capital.

También han llegado en este buque los señores: Narciso y Blanca López, Francisco Arango, Fred A. Morris, José A. Gregory, Frank Warwick, Julio Prieto Cuesta, y Joaquín Florez, Antonio Sánchez y Charles M. Broder Biólogo de New Jersey.

El «Cuba» regresará en la mañana de hoy a los puertos de su procedencia llevando carga general y pasajeros.

El yate «Guinevere»

Procedente de Miami, arribó ayer el yate de bandera americana «Guinevers», que trajo 2 pasajeros.

El «Skjobhein»

En lastre llegó ayer procedente de Port Royal, Jamaica, el vapor noruego «Kkjobhein», que viene a tomar un cargamento de azúcar.

El «Astra»

También para cargar azúcar en nuestro puerto llegó ayer procedente de Gibara, en lastre el vapor noruego «Astra».

Las salidas de ayer

Durante el día de ayer salieron los siguientes vapores: «Dorothy Cahill» para Tampa, «Siboney» y «Chiriquí» para New York, «Mathilde Maersk, para Gauymas, México, el yate americano «Aras» para Nassau, y el «Florida» para Miami.

La recaudación

La Aduana de la Habana, recaudó ayer $86,358.27.

Avería

El señor Oscar Risech, Agente Especial de la Aduana, formuló la oportuna reclamación contra Manuel Rodríguez, empleado de la Port Dock, quien manejando un tractor le causó averías al automovil de su propiedad que tenía «parqueado» en los muelles.

En el caso intervino el vigilante Bertematty de la Marítima.

Exceso de carga

El vigilante Varona, de la Marítima, reportó a los conductores de los camiones, chapas 86.750 Manuel Ibarra y 67.481 Amado Fuentes, por conducir sus respectivos vehículos con exceso de carga.

Productos cubanos

El vapor americano «Siboney», tomó en la Habana, con destino a New York, los siguientes productos cubanos: 38,000 huacales de frutas y vegetales, 150 sacos de minerales, 100 líos de cuero, 103 bultos de esponjas, 75 sacos de carsasa, 43 barriles de tripas de res, 20 cajas de piña en conserva, 30 bultos de miscelaneas, 14 barriles y 364 pacas de tabaco en rama y una caja de tabacos torcidos.

DIO AUDIENCIA GENERAL SU SANTIDAD EL PAPA

CIUDAD VATICANA, febrero 10. (AP).—El Papa Pío recibió ayer a mil personas en audiencia general Había 250 parejas de reción casados y una delegación de estudiantes del Colegio Húngaro de Viena, a la que habló en alemán, bendiciendo a Austria y a Hungría.

Leyendo que ha sido incendiado el Teatro Lírico de Milán (que no es el famoso coliseo «La Scala», donde ambiciona cantar todo el que aspira a «estrella» del arte lírico), recuerdo uno de los hechos más salientes de nuestro viaje a Miami.

Subíamos a bordo del lindo buque «Evangeline» Mario Lescano Abella y señora, Julio de Céspedes y esposa, Miguelito Baguer y costilla, y este servidorito con su cónyuge, cuando de pronto Miguelito Baguer empezó a cantar aquello de: «Limoneroooooo... ¡ay!, limoneroooooo...», que se lo sabe muy bien. Como que se ganó una ovación de los americanos pasajeros, y no digo turistas porque iban a dejar de serlo para ocupar nosotros el difícil cargo.

Y Miguelito entró a bordo del «Evangeline» muy satisfecho diciéndome:

—Ahora, que me nieguen a mí que he cantado en la escala.

Los americanos, además de la voz (muy buena para unas botas, porque tiene voz de becerro) celebraron a Miguelito Baguer las corbatas. Hay que ver que Miguelito es un «dandy». Y él, presumiendo de corbatas. Como que las usa «Fancy Club».

—¿Te costaron mucho?—le dije

—Tres días de trabajo, de trabajo fino a Manolo Pernas, para que me las regalara.

Cuatro empleados del Poder Judicial de Santa Clara reclaman sus sueldos de agosto de 1932, ya que no fué incluído ese crédito en la Deuda Flotante, por un error.

Y nos parece muy bien, pues si no fueron incluídos en la deuda flotante, tienen que estar al garete.

Y como la deuda es de Justicia, pagarla es de más.

¡Lo que impulsan a uno las frases consagradas! Ayer un distinguido amigo me regaló una caja de tabacos («Partagás», claro) y al desenvolverla se me escapó la frase-cliché: «Partagás» ¿y nada más? Y como mi amigo es también un poco humorista, me dijo:

—Pues claro que nada más; ya lo dices tú en las «CARCAJADAS»: «Partagás» y nada más.

El doctor Latour, jefe local de Sanidad de la Habana, ha pedido al señor Alcalde que le ayude a extirpar la rabia mediante la severa exigencia de la ordenanza que exige la imposición de bozal y chapa a los perros.

Cosa que el Alcalde hará con gusto, a ver si la medida alcanza a los concejales de la oposición, que le hacen rabiar a él.

No se crea que sólo los perros rabian; los niños también cogen sus «rabietas», pero no es cosa de ponerles bozal. Lo que hay que ponerles son zapatitos con soporte Patente 9263, para que no sufran de los pies y se los eduquen. Así que deben llevarse los niños a «Trianón», la pelettería de Neptuno y San Nicolás, que sirve a los planteles de escolares.

Ayer se celebró el «día del cartero», ese funcionario tan útil como paradójico, que nos llama como a los perros, silbando, para entregarnos lo mismo una carta de amor que un recordatorio de pago.

El mío, el pobre, cuando llega a mi casa me confiesa que «está muerto de cansancio». Y me emociono y todos los días le deseo lo mejor que se le puede desear: que descanse en paz, ya que está muerto, y de cansancio.

Y he dicho que el cartero es paradójico, porque es cierto que lleva las cartas a mano; pero, al mismo tiempo, ¡las lleva a pie!

Hoy es el tercer día de la Venta Especial de Vestidos de Verano en «El Encanto» y sigue la larga teoría de señoras acudiendo a nuestra catedral de las elegancias a informarse de lo que se lleva este verano y, de paso, a llevarse algún vestido, ora de mañana, ora de tarde, ora de noche. Porque en «El Encanto» hay vestidos para todas las horas.

Está en la Habana el ministro del Interior del Gobierno húngaro, que no trae ningún oso como era costumbre llevar, en algunos de sus compatriotas, hace años. Un oso amaestrado que bailaba al son del pandero.

Lo posible es que el ministro se haya enterado de que aquí vamos a tener elecciones, y habrá venido a enterarse, a ver cómo se emplean los «osos» en los comicios.

Cuando oigan ustedes decir que se han repartido, en algún colegio de de niños, chocolate «Armada» con galletas, tengan la seguridad de que las galletas son «Nely» del tipo Royal, también de Armada. Pero cuando les digan que las galletas se han repartido en un colegio electoral, pueden ustedes jurar por sus antepasados que esas «galletas» no son Armada.

En 1937 hubo más de cien mil muertos y pasaron de medio millón los heridos por accidentes en el territorio de los Estados Unidos: o sea, el doble de bajas que en la Guerra Europea, lo cual quiere decir que un automóvil disparado es más peligroso que una ametralladora.

Y eso, en el país inventor de las leyes del tránsito y donde más se respetan esas y todas las leyes.

Nada, que van a tener que declarar una guerra los Estados Unidos para ahorrar las víctimas.

Lo que sí hay en la Habana muchas víctimas de engaños. Sobre todo a las señoras, las engañan mucho y no sólo los maridos, sino algunos vendedores de retazos y en falsas liquidaciones. Por eso, cuando quieran comprar telas de moda y baratas, deben ir al almacén de Muralla 74, esquina a Villegas, «La Casa Martínez». Martínez no engaña ni a su señora.

La Secretaría de Obras Públicas gestiona de la Hacienda que le sitúe tres mil pesos como crédito extraordinario para la recogida de basuras durante el presente carnaval, y los obreros de la limpieza están contentísimos. Porque, naturalmente, cada uno cogerá su «basurita».

Y ya que tratamos de los carnavales, conviene recordar que muchas señoras que van a los bailes, a lo mejor dan un mal paso porque sueltan el tacón de un zapato, o se les tuerce. Y para evitarlo no hay más que usarlos con soporte Patente 9263, y no aceptar zapatos con tacón elevado. En «La Casa Grande» de San Rafael y Amistad, tienen los legítimos soportes.

La prensa nos ha informado que ayer tomó posesión la nueva directiva de la Asociación de Posaderos, lo cual no tiene nada de extraño. Pero en el caso que se trata de una industria que acaso la ejerzan más mujeres que hombres, y no vamos ni una «funcionaria» en la directiva.

Y nos parece muy natural que los directivos den los asientos que les corresponden, a las posaderas.

Conviene diferenciar entre una piedra bonita y una piedra preciosa, y para que no le engañen debe acudir a una casa de garantía, como «La Regente», de Neptuno y Amistad, que vende joyas de uso, renovadas, por el precio de su valor estricto. En anillos de compromiso tiene preciosidades. Vaya a verlos, sin compromiso. O con el compromiso a ver si gustan a la novia.

En el informe que se ha rendido, acerca del incidente del Instituto de la Víbora, se dice que no fueron los estudiantes los que dispararon los tiros, cosa que confirma, también, el director del plantel.

Y nosotros lo creemos porque los estudiantes no tuvieron tiempo de disparar los tiros, ya que se dispararon ellos. A correr, claro. Igual hubiera hecho yo.

Póngase usted a imaginar las más ricas fantasías culinarias y de la eutrofología (ciencia del bien comer, o cosa así) y habrá usted creado «in mente» a «Kasalta», el establecimiento de víveres finos más elegante de la Habana. Decir «Kasalta» abre el apetito. Llame por teléfono FO-3839 (Ave. 5 y 2, en Miramar) y tendrá en casa cualquier manjar.

Y nada más por hoy, distinguidos lectores. Lo mismo que el año pasado, pueden llamar a Aristigueta por teléfono, a esta Administración, para que les visite a los efectos de las «CARCAJADAS».

Y como les cuente cosas de Miami al oído, los que van a dar las «CARCAJADAS» son ustedes.

¡Good by!, que decimos los turistas.

JOTA ARIS.

UN ZAPATERO QUE ESTABA ENFERMO, SE PRIVO DE LA VIDA, AHORCANDOSE

En su domicilio se suicidó ayer, ahorcándose, el zapatero José Bua Sturbe, natural de la Habana, de 36 años de edad y vecino que era de Esperanza 8, en la barriada de Palatino, Cerro.

Su hermano Pedro declaró a la policía que José, desde hacía tiempo, padecía de ataques epilépticos, a cuyo mal supone su determinación.

El teniente Pedro Díaz, al mando de la décima estación, inició las oportunas diligencias, con las cuales dió cuenta al Juez de Instrucción de la Sección Quinta, cuya autoridad hizo entrega del cadáver a sus familiares.

Le robó a su hermana

Marina Azcui Molina, vecina de Santa Catalina 25, denunció a la policía, que su hermano Ramiro le sustrajo del escaparate de su domicilio, la suma de 500 pesos que guardaba en el mismo, embarcándose acto seguido para España, en el vapor «Oropesa».

20,588 turistas más han llegado a nuestra República este año que en los meses invernales del anterior

En la sesión del Consejo Superior de la Corporación Nacional de Turismo, se ofrecieron ayer los datos. Dieron cuenta también de la propaganda realizada en los E. Unidos por el turismo

Ayer celebró sesión el Consejo Superior de la Corporación Nacional del Turismo con la presencia de los siguientes miembros del Comité Ejecutivo de la Corporación: Dr. Luis Machado, Dr. Enrique Arango, Ing. Enrique Ruiz Williams, Dr. Francisco Gómez, Sra. Mary Caballero de Ichaso, Sr. Eusebio L. Dardet y el Dr. Julio Forcade y 17 de los 21 miembros que forman el Consejo Superior de la Corporación.

Después de dar la bienvenida a los presentes el Dr. Luis Machado, se procedió al pase de lista comprobándose la existencia de quorum. Se leyó el acta de la última sesión que fué aprobada.

A petición del Dr. Luis Machado el señor Dardet dió lectura al informe de tesorería. Después, fué presentado el señor Florencio Véliz, Supervisor del Impuesto del Turismo quien dió lectura a los datos por él confeccionados en relación con el expresado impuesto.

Una vez leídos los informes, el Dr. Le Riverand pidió la palabra para felicitar al Sr. Presidente y demás miembros del Comité Ejecutivo por haber logrado la aprobación del impuesto.

A continuación se dan las estadísticas leídas por el Sr. Comisionado de Turismo relacionadas con el movimiento de turistas durante los años de 1936 al 37 y 1937 al 38.

OCTUBRE

1936		1937	
Total de turistas que llegaron a la Habana	1,898	Total de turistas que llegaron a la Habana	2,892
Idem excursionistas. . .	7,908	Idem excursionistas. . .	8,732
Total de visitantes . . .	9,806	Total de visitantes . . .	11,624

Diferencia a favor de 1937: 1,818.

NOVIEMBRE

1936		1937	
Total de turistas que llegaron a la Habana	1,936	Total de turistas que llegaron a la Habana	2,996
Idem excursionistas . . .	4,014	Idem excursionistas . . .	6,708
Total de visitantes . . .	5,950	Total de visitantes . . .	9,704

Diferencia a favor de 1937: 3,754

DICIEMBRE

1936		1937	
Total de turistas que llegaron a la Habana	5,997	Total de turistas que llegaron a la Habana	6,499
Idem excursionistas . . .	9,067	Idem excursionistas . . .	9,312
Total de visitantes . . .	15,064	Total de visitantes . . .	15,811

Diferencia a favor de 1937: 747

Año 1936		Año 1937	
Total de turistas que llegaron a la Habana	48,444	Total de turistas que llegaron a la Habana	62,344
Idem excursionistas . . .	109,464	Idem excursionistas . . .	116,152
Total de visitantes . . .	157,908	Total de visitantes . . .	178,496

Diferencia a favor de 1937: 20,588

ENERO

1937		1938	
Total de turistas que llegados a la Habana	7,056	Total de turistas que llegados a la Habana	9,112
Idem excursionistas . . .	9,133	Idem excursionistas . . .	9,999
Total de visitantes . . .	16,189	Total de visitantes . . .	19,111

Diferencia a favor de 1838: 2,922.

El Dr. Luis Machado leyó después su informe sobre las actividades del Comité Ejecutivo desde el 21 de septiembre, fecha en que tomó posesión, habiendo celebrado entonces 27 sesiones. En ese informe expone el plan para el desenvolvimiento de sus actividades turísticas, como propaganda en el exterior, medios de transportes para el turista, preparación turística del país y educación turística del pueblo de Cuba.

Por primera vez desde 1936 se ha logrado realizar una propaganda de prensa en los Estados Unidos, habiéndose podido invertir solamente $12,000 en La Florida para los meses de enero, febrero y marzo de 1938. Se espera que esto sirva de estímulo al gobierno para que dote a la Corporación de fondos propios para que pueda desarrollar sus actividades. En dicho informe el doctor Machado da a conocer las gestiones realizadas por la Corporación para mejorar las comunicaciones entre los Estados Unidos y Cuba, habiéndose obtenido la cooperación de todas las empresas interesadas y especialmente de la P. & O. y de la Panamerican. Estos esfuerzos culminaron en el establecimiento de un servicio diario con la operación del vapor «Evangeline» que ha sido subvencionado por el Gobierno de Cuba, la Corporación y las entidades comerciales e industriales de la Habana.

También se menciona el programa de 15 puntos de la Corporación que ha sido puesto parcialmente en práctica gracias a la cooperación del Honorable Sr. Presidente de la República y del Sr. Alcalde de la Habana.

El doctor Machado y demás miembros del Comité Ejecutivo fueron felicitados por los miembros del Consejo Superior allí presentes.

El señor Conrado W. Massaguer, Director artístico de la publicidad, dió lectura a una carta en la que se le pedía la intervención de la Corporación para impedir que el parque de la República, en Guanabacoa, sea convertido en una Creche y se adoptó una resolución para la conservación de todos los parques en el territorio nacional. Se trató también del problema de los vendedores ambulantes y se acordó pedirle al Alcalde la restricción de las licencias para evitarle incontables molestias a los turistas.

Se encomendó al Dr. Machado, dé las gracias en nombre del Consejo Superior al señor Presidente de la República por su cooperación al mejoramiento del Turismo.

LA JUVENTUD CATOLICA CUBANA CONMEMORA HOY SU DECIMO ANIVERSARIO

La Federación de la Juventud Católica Cubana, institución integrada por más de 4,000 jóvenes y que cuenta con diversas ramificaciones en las seis provincias, celebra hoy el décimo aniversario de su fundación. Con el propósito de festejar dignamente tan fausto suceso sus dirigentes han confeccionado una serie de interesantes actos, que se abren con el solemne Te-Deum de esta tarde a las seis en el Colegio La Inmaculada. Mañana sábado a las 5 p.m. tendrá lugar una sesión de estudios precedida de un ponche que como prueba de afecto y admiración se ofrece a los antiguos Delegados, en el local de los Caballeros de Colón; ese mismo día y en horas de la noche se efectuará una comida íntima como homenaje a los compañeros del interior. El domingo día 13, a las 7:30 a.m. se llevará a cabo una Misa de Comunión en la Iglesia de San Francisco, horas más tarde y en el Colegio de La Salle se dará posesión a la directiva recientemente electa, cerrando el programa de actos un almuerzo de confraternidad en el que tomarán parte los delegados de la Habana y los del interior que en gran número vendrán a esta capital.

Sensacional Oferta de

Cortes y Retazos

Sólo hoy y mañana.

Planta Baja.

El Encanto

LA ORQUESTA GRAND CASINO

en nuestra audición de esta noche.

El programa de esta noche de la Hora de EL ENCANTO será amenizado por la orquesta del Gran Casino Nacional dirigida por el profesor René Touzet.

9 a 10 P. M.

CMCK - 1030 Kc. Onda larga

COCO - 6010 Kc. Onda corta

(Audiciones Transradiocubana S. A.)

El Encanto

VENTA ESPECIAL DE VESTIDOS DE VERANO

Lindísimos modelos, desde,

1.75

TERCER PISO

El Encanto

Gran Venta de AJUARES DE CASA

Mañana: último día.

Recuerde que en los dos días que quedan de esta tradicional oferta - hoy y mañana -- puede usted adquirir a precios especiales todo cuanto necesita en su ajuar de casa: mantelería, ropa de cama, toallas, alfombras, etc. Llamamos su atención de modo especial sobre la oferta de nuestro departamento de Uniformes y Delantales de Sirvienta:

UNIFORMES de madapolán, Irlanda, ghingam y percal blancos, azules, a cuadros, a listas y negros con cuellos y puños de festón.

Rebajados de 1.25 a 1.00

UNIFORMES de poplín, guarandol, Irlanda y vichy, en blanco, azul, a listas y negros con cuellos y puños de festón.

Rebajados de 1.50 a 1.24

UNIFORMES de guarandol, poplín, piqué y vichy, con cuellos y puños de organdí y piqué.

Rebajados de 1.75 a 1.45

UNIFORMES de poplín blanco, beige, prusia y negro con cuellos y puños de organdí y piqué con festón y bordados.

Rebajados de 2.50 y 2.75 a 1.90 y 2.10

UNIFORMES de soisette, poplín y gabardina en blanco, negro, beige, gris y prusia con cuellos y puños de organdí. También de vichy a listas azules con cuellos y puños de organdí y piqué, con bordados y bieses.

Rebajados de 2.75, 2.95, 3.75, a 2.35, 2.75, 2.95, 3.25

DELANTALES de Irlanda a listas con y sin peto.

Valen 25 y 30c. 2 por 25c.

DELANTALES blancos y negros sin peto. **18c.**

DELANTALES blancos con calado y festón **24c.**

DELANTALES blancos de piqué y guarandol, con festón, calados y tira bordada. **32c.**

DELANTALES de guarandol, lona, ghingam, y poplín con calado y festón **35c.**

DELANTALES de cocina, de lona cruda, de Irlanda y ghingam **40c.**

En esta venta entran, además, los departamentos de Mantelería, Ropa de Cama, Toallas, Tapicería y Toldos.

SEGUNDO PISO.

El Encanto

M.E.C.D. 2016

9A SECCION Z

TELEFONOS:
Dirección M-2856
Jefe de Redacción M-1287
Sección de Sports M-7912

DIARIO DE LA MARINA

TELEFONOS:
Quejas M-7911
A. Clasificados . . M-7915

9A SECCION Z

AÑO CVI — ACOGIDO A LA FRANQUICIA POSTAL — LA HABANA, VIERNES, 11 DE FEBRERO DE 1938 — EL PERIODICO MAS ANTIGUO DE CUBA — PAGINA TRECE

HEMEROTECA NACIONAL DE CUBA

LA ACTUALIDAD

Resistencia inútil

«El fin de la guerra en España se acerca». Así lo ha asegurado al «Daily Mail», su corresponsal en Zaragoza.

Está ya sobradamente probado que el ejército rojo no puede vencer a las huestes de Franco. Ha quedado demostrada últimamente, una vez más, esta rotunda realidad en el espantoso desastre sufrido por los soldados de Prieto y de Negrín, en el frente de Teruel. Muy caro les ha costado su ataque por sorpresa a aquella ciudad. Pusieron en él todos los aprestos de su maquinaria bélica en armamentos y en soldados. Jamás concentraron tantas fuerzas y tantos recursos. Eligieron para esta acometida sus mejores jefes y sus más expertas brigadas internacionales. Y miles de muertos, miles de prisioneros, centenares de kilómetros de territorio perdidos, la Sierra Palomera y el valle de Alfambra desocupados y puestas en inminente peligro las comunicaciones entre Valencia y Barcelona, ha sido el desenlace de la campaña.

Esta victoria no sólo se debe al valor heroico de las tropas nacionalistas, a los enardecidos fervores de su patriotismo, y a su espíritu de sacrificio, sino también a la eficacia y a la rapidez de su contra-ofensiva. Ni las espesas nevadas ni el frío a diez grados bajo cero, impidieron trasportar en una sola noche toda la división y concentrar en menos de dos días en el sector de Teruel todas las fuerzas que se necesitaban para contra-atacar al enemigo.

Cuenta el ejército de Franco con un espionaje mucho más experto, mucho más hábil, mucho más diligente y mucho más valeroso que el del Gobierno rojo. No hay apenas movimiento que no descubran y sorprendan los espías nacionalistas. De ahí que las tropas del Frente Popular caigan con tanta frecuencia en la trampa estratégica que se les prepara. De ahí, que brigadas y batallones enteros sean tantas veces copados por las huestes de Franco.

La gran superioridad de los caudillos reconquistadores, es otra de las causas de los desastres rojos. Aun prescindiendo del prodigioso genio militar de su jefe máximo, no hay en el ejército de Miaja ningún general que no esté a mucha distancia de Queipo de Llano, de Aranda, de Dávila, de Moscardó, de Varela, de Vigón, de Orgaz, de Yagüe, de Solchaga y de otros muchos jefes y oficiales de la España nueva. Ellos han llevado siempre consigo la victoria.

Tampoco hay entre los rojos, héroes como los del Alcázar de Toledo, como los de Santa María de la Cabeza y como el del anciano de ochenta años que pasó de la reserva a la guarnición que defendía a Teruel contra las fuerzas del coronel Rojo, y minado por segunda vez su Seminario, gritaba todavía: «¡Arriba España!», hasta que murió.

Todo esto lo conocen y lo saben los jefes y caudillos del Frente Popular. Están convencidos de que es inútil luchar contra sus enemigos. Y, sin embargo, continúan enviando al matadero a los infelices milicianos. Continúan queriéndolos engañar con sus mentiras y trampantojos. Continúan forjando maniobras para provocar un conflicto internacional que los saque del horrible atolladero en que se han metido. Que los saque a ellos solos, porque la vida de los desventurados soldados anónimos que luchan en los frentes o de los ciudadanos que mueren de hambre y de miseria en las ciudades, no les importa absolutamente nada.

¿A qué recursos bélicos, a qué concentraciones de fuerzas van a apelar después del tremendo desastre de Teruel? Derrotados en el aire, en donde caen a docenas sus aviones cazados por los de Franco, vencidos en el mar por el bloqueo de las naves nacionalistas, descalabrados por tierra, donde ya no saben a dónde dirigirse para huir, ¿no es terca y sangrienta inhumanidad obligar a seguir luchando a sus tropas?

León ICHASO

SUSCRIBASE Y ANUNCIESE EN EL «DIARIO DE LA MARINA»

¿EXISTE ALGUN ACUERDO SECRETO ROJO-FRANCES ACERCA DE CATALUÑA?

EL CARDENAL SEGURA PREPARA UNA OBRA DOCUMENTAL, QUE SERA MAGNIFICO HOMENAJE A LOS SACERDOTES SACRIFICADOS

Se ordena al clero la recogida de cuantos datos verídicos sean útiles sobre los asesinatos de sacerdotes

Además en las iglesias a que pertenecieron los finados se colocarán, de acuerdo con la citada orden unas lápidas en las que consten las circunstancias en que perecieron

SEVILLA, febrero 10. (SE).—El «Boletín Oficial Eclesiástico del Arzobispado» de Sevilla, insertó este documento:

«Venerables hermanos:

«Ciertamente que podemos aplicar en general a cuantos han sido sacrificados en odio de la fe en nuestra amada Patria durante la persecución sangrienta que ha padecido la Iglesia española, aquellas palabras del sagrado Libro del Apocalipsis (cap. XIV, pág. 13): «Bienaventurados los muertos que mueren en el Señor». Y este pensamiento consolador ha de servirnos de gran consuelo a cuantos lloramos la pérdida de seres queridos.

«Mas, de un modo especial deben de aplicarse estas palabras a los sacerdotes sacrificados en odio a su sagrado ministerio.

«Es un hecho completamente demostrado que una de las consignas recibidas en España por los revolucionarios fué la de destruir completamente el sacerdocio católico para acabar totalmente con el Santo Sacrificio en nuestra Patria.

«Y esta consigna se llevó a cabo con tanto rigor que fueron sacrificados nuestros sacerdotes, sin que pudiera culpárseles de intervención ninguna en la política de nuestro pueblo, de la que vivían totalmente alejados, dedicándose exclusivamente a santificar las almas y hacer el bien indistintamente.

«Esta reflexión, que los hechos han venido a demostrar plenamente, constituye para nosotros motivo de una dulce y consoladora esperanza acerca del premio que habrán recibido ya todos en el cielo de parte de Aquel a quien heroicamente confesaron en la tierra hasta derramar por El su sangre. Con cuánta ejemplaridad y con cuánto heroísmo en la mayoría de los casos lo hayan realizado; lo sabéis bien vosotros, amados hermanos, a muchos de quienes hemos oído referir pormenores edificantes de la muerte de sus compañeros en el sacerdocio.

«El ejemplo que nos han dejado de este supremo testimonio de amor a Jesucristo ha de servirnos de norma de conducta y de estímulo en nuestra vida sacerdotal.

«¡Qué páginas tan gloriosas las que ha sabido escribir ese abnegado y obscuro Clero de nuestra Patria, que sólo pueden compararse a las que escribieron los sacerdotes de la primitiva Iglesia que capitaneaban a los fieles en aquella era de persecuciones tan exuberantes en palmas de martirio!

«Es necesario que estos ejemplos admirables de tantas virtudes sacerdotales no se borren jamás de nuestra memoria y que sean transmitidos fielmente para edificación de los que nos sucedan en el desempeño del sagrado ministerio. Será este, indudablemente, uno de los monumentos más bellos y provechosos que podamos dedicar a su memoria. Y si llegara a realizarse en toda la Patria, sería por excelencia el libro de oro de la Iglesia española y la mayor apología que pudiera escribirse del Clero español.

«Y como es fácil que en el transcurso de los tiempos se pierdan preciosísimos pormenores de las virtudes excelsas practicadas por tantos y tantos gloriosos confesores de la fe, por lo que toca a esta nuestra Archidiócesis, hemos determinado se recojan cuantos datos sea posible obtener sobre los sufrimientos soportados por estos ejemplarísimos confesores de la fe, sobre las virtudes de que dieron tan elocuente testimonio y sobre las circunstancias de su envidiable muerte.

«Encargamos, por lo tanto, a los reverendos señores arciprestes pongan toda diligencia en recoger las relaciones verídicas de testigos de vista de los sacerdotes sacrificados por la impiedad en los pueblos de sus arciprestazgos. Y exhortamos encarecidamente a todos los sacerdotes a que cooperen, a aportar el mayor número de datos que sea posible a este fin.

«Una vez que tengamos reunidos y ordenados todos estos antecedentes dispondremos sea escrita cuidadosamente una obra documentada sobre asunto tan importante de la historia eclesiástica de nuestros días, y que no dudamos ha de redundar eficazmente en gran provecho de los actuales y de los futuros sacerdotes y en gran edificación de los fieles.

«Mas, no termina aquí nuestro deber cerca de nuestros hermanos muertos por la persecución.

«Si bien es verdad que desde los primitivos tiempos de la Iglesia se ha observado invariablemente el principio de glorificar a los mártires y recurrir a su mediación para obtener las gracias que necesitaban los fieles, mientras no se interponga la autoridad de la Santa Madre Iglesia para declarar el martirio de los siervos de Dios, estamos en el deber de ofrecer nuestras oraciones y sufragios por todos los que murieron, y justo es que nos apresuremos a cumplir, respecto de nuestros hermanos en el sacerdocio este supremo deber de un modo público y oficial en la Archidiócesis.

«Y con el fin de que este piadoso homenaje que se rinde a la memoria de los sacerdotes sacrificados revista la debida solemnidad con la participación del pueblo cristiano, hemos determinado anunciaros nuestro propósito previamente en esta carta, con el fin de que pueda todo organizarse y llevarse a cabo cumplidamente.

«Los funerales habrán de celebrarse primeramente en las parroquias a las que pertenecieron y donde ejercieran ministerio sagrado los sacerdotes sacrificados.

«En segundo lugar, habrán de celebrarse funerales solemnes en las cabezas de todos los arciprestazgos, con asistencia del mayor número de los sacerdotes a cada uno de ellos pertenecientes.

«Y en tercer lugar, coronando todos estos sufragios, se celebrarán en Nuestra Santa Iglesia Metropolitana previo acuerdo con el Excelentísimo Cabildo Catedral, solemnes sufragios en los que, Dios mediante, oficiaremos de pontifical.

«Y es nuestro deseo que en todos ellos se tenga una oración fúnebre para instruir al pueblo cristiano sobre la significación de estas vidas ofrecidas en holocausto al Señor, por la santificación y salvación del pueblo cristiano.

«Finalmente, sería nuestro deseo se hiciese constar, en la forma que se estime más conveniente, conforme a la tradición de la Iglesia, que se nos conserva en las Catacumbas, para memoria de la posteridad en las iglesias a que pertenecieron los sacerdotes sacrificados, la noticia y circunstancias principales de su muerte en una lápida que contenga una inscripción, cuya leyenda habrá de ser aprobada por la comisión que nombramos para organizar los actos todos que se celebren en honor y sufragio de nuestros acerdotes sacrificados.

«Os enviamos, amados hermanos, a vosotros y a la grey que os está confiada, nuestra bendición pastoral».

AHORA EN "EL ARTE"
¡¡ MAGNIFICA OPORTUNIDAD DURANTE esta TEMPORADA !!
NUEVOS PRECIOS.—NUEVOS MODELOS
CALIDAD DE SIEMFRE.

6 Retratos «IMPERIALES», 4½ x 6½ $2.50
6 Retratos «DE LUXE», 6 x 8 . . . . . 4.00
6 Retratos «STANDARD», 8 x 10 . . . . . 5.50
6 Retratos «FIANCEE», 9½ x 12 . . . . . 7.50

Aproveche esta oferta para hacerse UN RETRATO ARTISTICO.

ESTACION DE AFICIONADOS «KODAK»
GRATIS! GRATIS! GRATIS!
Una Ampliación 8x10 con su elegante cuadro por cada rollo comprado y revelado en
EL ARTE GALIANO 118
(Entre Dragones y Zanja)

TOMATE RAFEL TRIPLE-CONCENTRADO

Dr. ROSATI
DENTISTA
O-Reilly 67 — Tel. A-9422

SIETE GOBIERNOS FIRMAN UN CONVENIO RESPECTO A LOS REFUGIADOS ALEMANES

GINEBRA, febrero 10. (AP).—Siete gobiernos firmaron hoy un nuevo convenio acerca del status de los refugiados de Alemania, la cláusula principal de dicho documento es el compromiso de no enviarlos al Reich sin aviso.

La Gran Bretaña, Francia, España, Bélgica, Holanda, Noruega y Dinamarca firmaron el convenio que es una continuación del acuerdo provisional de 4 de julio de 1936.

La mayoría de las naciones signatarias hicieron pequeñas reservas.

MISION VENEZOLANA EN ITALIA PARA HACERSE CARGO DE 2 CAÑONEROS

GENOVA, febrero 10. (AP).—Una misión naval venezolana compuesta de 22 oficiales y 52 suboficiales y marineros llegó hoy a bordo del vapor «Virgilio» para llevar a su país dos guardacostas construídos en Spezia.

Quince oficiales y 52 marineros se hará cargo de los cañoneros «General Urdaneta» y «General Soublette», que llevarán a la Guayra.

Siete oficiales, acompañados por el comandante Larrazabal, que preside la misión, formarán una comisión especial que visitará los arsenales y astilleros italianos, donde es posible que compren otros barcos mercantes o de guerra.

GRAN VENTA CARNAVALESCA DE 90 CTS.
¡Mucha Alegría y Mucha Mercancía!
HE AQUI ALGUNOS PRECIOS, DE LOS QUE HAY MILES COMO ESTOS:
10 VARAS de Tarlatana en diversidad de colores 0.90
3 VARAS de Tisú en todos colores por 0.90
6 VARAS de Rayón muy ancho en todos colores por 0.90
1 CORTINA de encaje color Ocre de 3 varas por 0-90
1 PIEZA tela antiséptica "Estrella Roja", por 0.90
2 SABANAS Cameras en Blanco muy dobles por 0.90
5 FUNDAS Cameras en blanco de buena calidad por 0.90
1 JUEGO de Sábanas y Funda, Bordado Camero por 0.90
RETAZOS DE SEDA Y ALGODON
¡NO SE ANTICIPE! en comprar los retazos de seda, sin antes ver los nuestros que dan cortes de vestidos a como quiera.
PIDA LA REVISTA DE MODAS DE INVIERNO, SI NO LLEGO A SU CASA
COMPRE EN MONTE, LA CALLE DEL PUEBLO
ALMACENES EL SOL MONTE 69
TELEFONO M-3498
FRENTE A MARTE Y BELONA

LA ESPAÑA DE HOY

RESPUESTA A UNOS COMUNICANTES CUBANOS

De vez en cuando me llegan cartas de cubanos residentes en Europa o de españoles residentes en Cuba, preguntándome mi opinión sobre las posibilidades, o mejor dicho, sobre las probabilidades de que, en plazo más o menos próximo, estalle una gran conflagración europea. No saben esos amigos o lectores el aprieto en que me ponen. Aproximadamente el mismo en que ha de verse todo aquel que pretenda juzgar con objetividad y desapasionadamiento el panorama de Europa. Sin embargo, intentaré resumir en esta crónica algunos de mis pareceres sobre la ardua cuestión.

Partamos de una afirmación que puede estamparse sin el menor temor de equivocarse. Es ésta: ninguno de los grandes o de los pequeños países de este Continente quiere la guerra. No la desean, desde luego, ni Inglaterra, ni Francia, porque estos dos pueblos, que son, pese a las difíciles circunstancias de la economía, los que mejor viven, comprenden perfectamente cuán desastrosa sería para ellos una nueva guerra, aun en el caso de que alcanzaran la más rotunda victoria. ¿Qué podrían ganar: ¿Colonias? Tienen cuantas quieren; e incluso más de las que su poderío económico y social permite sostener. ¿Dinero? ¿Quién se lo habría de dar, si los pueblos considerados como enemigos probables de ingleses y franceses no lo tienen? ¿Fronteras más amplias? La más elemental consideración del equilibrio de Europa no permite pensar en semejante cosa. Todos los factores, por consiguiente, conducen a la convicción de que el pacifismo es, necesariamente, el eje de la política en Londres y en París.

Volvamos la vista a Berlín y a Roma. Hitler ha dicho reiteradamente que no quiere guerrear, que le horroriza la guerra, que está dispuesto a todo para evitarla. Los adversarios de los sistemas autoritarios, y concretamente del «nazismo», sostienen que no hay ninguna sinceridad en las protestas y declaraciones de Hitler. Se equivocan. Es absolutamente cierto que Hitler no desea la guerra. Alemania tiene una experiencia demasiado dolorosa para que piense alegremente en volver a los conflictos bélicos. Hay, sin embargo, una contrapartida, en esa actitud alemana, y es la siguiente: el Estado Mayor y la burocracia alemanes han fijado un mínimo de condiciones vitales para su pueblo. Setenta millones de germanos fuertes y robustos se encuentran como aprisionados en el ámbito de su territorio nacional, que no es ni demasiado rico de riquezas naturales, ni puede consumir todo lo que la tradicional laboriosidad del pueblo de Alemania es capaz de producir. Alemania necesita mercados y créditos; necesita, además, algunos territorios suplementarios en los que una parte—la más audaz y arriscada—de su población ejercite su capacidad industrial y mercantil. Ya no se trata de aquel «puesto al sol», tal como lo pedía Guillermo II, sino de una participación en el goce del sol, con la pretensión de elevar el nivel medio de vida de los alemanes. Si existe la posibilidad de que Alemania se entienda con Inglaterera y con Francia sobre el problema de las colonias y sobre el de los créditos financieros y el de los mercados del mundo, estimo que los peligros de guerra europea se alejarán y se atenuarán considerablemente.

Algo parecido acontece con la posición romana, aunque en el genio de Mussolini aparecen, como elementos preponderantes, algunas razones de orden directamente político y espiritual. También los italianos, cuya población aumenta de día en día, se sienten con derecho a participar de la «felicidad» de los países ricos. Italia carece de hierro, de carbón, de petróleo y de otros importantes productos del subsuelo. Necesita corregir su pobreza natural con un sistema de compensaciones internacionales que le permita sostener con amplitud y decoro la existencia del pueblo italiano. Pero, además, en la mentalidad política italiana existía, desde hace muchos años, la preocupación de equilibrar la influencia política con la importancia civil y cultural de Italia en el mundo. No hay duda de que la desproporción entre los dos influjos venía siendo enorme. La huella del genio italiano en el orden de la cultura era excepcional; en cambio, el prestigio del Estado italiano en el mundo aparecía débil y rebajado. El sueño de Cavour y de Crispi consistió en reparar ese desequilibrio. Mussolini ha venido a coronar nacionalmente la obra de aquellos dos políticos eminentes. Mussolini no ha pronunciado en vano la palabra «Imperio». Cree que corresponde a Italia un dominio eminente en el Mediterráneo—por lo menos en el Mediterráneo central y oriental—y, por consiguiente, en toda la vida europea. Para conseguirlo, sacude de sí todas las tutelas que sobre la política internacional de Italia venían pesando secularmente, y se propone alcanzar una libertad de acción que equivalga a la de la Roma antigua. A ese fin, importa mucho mejorar las condiciones económicas de la población y tener siempre el diálogo abierto y el trato listo con las potencias más grandes del mundo; pero el diálogo y el trato han de ser de igual a igual, sin la menor inferioridad para Italia, ni siquiera en los detalles secundarios.

A partir del Tratado de Versalles y de los episodios que a él siguieron, Alemania e Italia comprendieron que solamente mediante una demostración permanente de poderío y de ímpetu conseguirían llamar suficientemente la atención de los «ricos» hacia sus aspiraciones. Y decidieron rearmarse, dando la impresión de que, antes de pasar por una vida limitada y segundona, preferían jugarse todos los destinos nacionales a la carta de la guerra.

Entiéndase, pues, que a juicio mío, ni Mussolini desde su punto de vista imperial, ni Hitler desde su plano de reconstrucción alemana, ansían la guerra; antes bien, conocen sus riesgos y desventuras y quisieran evitarla; pero ha de ser a condición de que sean admitidos por Francia, por Inglaterra y por los Estados Unidos a un concierto unánime, dentro del cual encuentren las posibilidades económicas y políticas que los respectivos pueblos creen indispensables.

Fuera de estos cuatro grandes pueblos europeos cuya actitud he examinado sumariamente, no hay ninguno que pueda provocar una guerra mundial; ni siquiera Rusia por sí sola. Si Inglaterra, Francia, Italia y Alemania no quieren que estalle el bárbaro conflicto, podemos estar seguros de que, hagan lo que hagan los demás países, no estallará. Por hoy, no estamos todavía cerca del arreglo y del acuerdo entre los Estados que acabo de mencionar. Las divergencias son profundas, y ello hace que los peligros de guerra europea sean numerosos y agudos. Sin embargo, no pasa día sin que se intente un paso hacia la conciliación y hacia la amistad. El auténtico campeón de estos sentimientos es el Presidente del Consejo inglés Mister Chamberlain, a quien el mundo debe profunda gratitud por sus sinceros esfuerzos en favor de la paz. Veremos si el éxito corona los afanes en que actualmente está empeñado.

Pero, ¿y el rearme de todos los países?, dirá el lector.

Trataremos de ello en la crónica siguiente, porque el rearme, que alcanza proporciones gigantescas, no es incompatible con lo que dejo expuesto.

MANUEL AZNAR

Se cree que Francia aceptaría muy gustosa el protectorado sobre una Cataluña, refugio marxista español

Monstruosa actitud de los rojos que, expulsados de España entera buscaron refugio entre los separatistas que rigen hoy los destinos de una región tan digna de mejor suerte

BILBAO, febrero 10. (SE).—Por la importancia que encierra en estos momentos para los lectores del DIARIO DE LA MARINA, reproducimos la interesante crónica que Francisco Melgar publica en el periódico de esta capital «La Gaceta del Norte»:

Dice así:

«No es dudoso que en este ataque sobre Teruel han intervenido no sólo milicianos franceses y acaso destacamentos coloniales de Argelia o de Túnez, sino que el alto mando rojo ha sido asistido por consejeros llegados de Francia a quienes se debe el plan de esas operaciones. El resultado no ha sido muy brillante y constituye para los franceses que prestaron tan a fondo su colaboración una indiscutible derrota moral

No es mi propósito, sin embargo hacer recaltar en esta crónica las insuficiencias de la táctica francesa frente a la genuinamente española; sólo quisiera destacar esta inaudita intervención por lo que tiene de significativo para nosotros. En efecto, a medida que los ejércitos nacionales van reconquistando nuestra patria y se hace más crítica la posición de los rojos, observamos cómo el Gobierno del Frente Popular francés, a pesar de los infinitos y gravísimos problemas que tiene encima, acentúa de todas las maneras el auxilio que viene prestando a los marxistas españoles desde el día siguiente de producirse el alzamiento nacional, cuando Pierre Cot entregaba alegremente los primeros aviones franceses a Largo Caballero y a sus cómplices.

Esta ayuda ha alcanzado proporciones sorprendentes en las últimas semanas, y verdaderamente ya es hora de que nos paremos a inquirir las razones secretas de una actitud tan descabellada y anormal.

Lo lógico hubiera sido que los gobernantes de Francia—sean quienes fueren—al ver acumularse sobre la cabeza de los marxistas españoles desastres sobre desastres, hubiesen recordado en el momento oportuno el interés fundamental de su país de no enemistarse con los vencedores de la guerra civil española, llamados en su día a ser los representantes únicos de España ante el mundo Después del hundimiento del frente del Norte, tenían ocación de hacerlo sin ruido.

Una serie de hechos nos demuestran que han adoptado precisamente el camino contrario; la permanencia del siniestro e incapaz ministro del Aire, Pierre Cot, al frente de la aeronáutica francesa, donde no ha tenido un solo éxito en dos años de Gobierno y, en cambio, ha recibido bofetadas tan sonoras como el descalabro de la carrera París-Damasco, no se explica sino por la necesidad de mantener en ese puesto al proveedor decidido y experimentado de los marxistas españoles. La actitud indignante de las radios oficiales francesas propaladoras constantes de bulos y de mentiras, propagandistas desenfrenados de los asesinos del Frente Popular, constituye otro agravio perpetuo al futuro Gobierno de España. Y no hablemos del tan conocido tránsito de material de guerra y de transporte a través de la frontera franco-catalana y de los envíos de municiones que se hacen desde el puerto de Marsella con absoluta tranquilidad desde que los acuerdos de Nyon se firmaron para proteger el contrabando de armas en el Mediterráneo

Todos estos hechos y otros muchos que no necesito reproducir por ser del dominio público, han de inducirnos a creer que, aparte del menguado interés que tienen los radicales burgueses de Francia en colaborar en la instalación de un Gobierno soviético a las mismas puertas de su país, existen otras razones que les inducen a perseverar en una actitud tan contraria a sus intereses normales y aun a su prestigio de gobernantes de un país civilizado.

Quizás con unos instantes de reflexión daremos con la clave del misterio. Es indiscutible que la presión del Frente Popular francés en favor de los rojos se ha acentuado extraordinariamente desde el día en que vencedores en el noroeste de la Península, nuestros ejércitos han empezado a mirar de cara a Cataluña. Los periódicos marxistas han lanzado la voz de alerta anunciando a son de bombo y platillo que el General Franco se disponía a lanzar una ofensiva decisiva en el frente de Aragón. Inmediatamente Companys ha ido a París a hablar con los gobernantes del Frente Popular francés. Negrín ha imitado su ejemplo. Osorio ha multiplicado las visitas de su obesa persona al Quai d'Orsay, donde impera el más fracasado de los ministros de Estado que ha tenido Francia en su larga historia diplomática. Ivon Delbós. Y, a renglon seguido, se ha intensificado en proporciones que un día nos será dado revelar y que dejarán pasmados a nuestros compatriotas, los envíos de material francés a la España roja; se han llevado a cabo grandes trabajos defensivos que tienden a hacer de Cataluña un islote irreductible; las grandes concentraciones de los marxistas se han llevado todas a cabo en la región catalana, tomando a Lérida como eje, y, a la postre, se ha desencadenado esta ofensiva roja sobre Teruel, cuyo objetivo inconfesable era descongestionar a la Cataluña meridional de la presión que sobre ella ejerce la proximidad de nuestras tropas.

Cataluña, siempre Cataluña como base de las tractaciones entre el Gobierno del Frente Popular francés y sus protegidos los marxistas recientemente instalados en Barcelona precisamente. ¿No es extraña la coincidencia?

Para los que conocen el temple y el patriotismo de los dirigentes de la España marxista, todo se explica muy fácilmente: este prodigioso interés de Francia por sostener una causa a todas luces perdida tiene su origen en una promesa a la que sólo podían dar crédito unos diplomáticos de tan poca altura como los que dirigen actualmente la política exterior francesa. Los hombres que antaño querían ceder Marruecos a las potencias extranjeras los que han despilfarrado todo el oro de España, no han tenido inconveniente alguno en declarar a los crédulos mangoneadores del Frente Popular de la vecina República que aceptaría muy gustosos el protectorado francés sobre una Cataluña autónoma, supremo refugio del marxismo expulsado de las demás regiones españolas por las armas y el tesón de los nacionales. La solución convendría admirablemente a los intereses franceses: el hecho equivaldría a extender el imperio marítimo de Francia sobre una de las facetas más importantes del cuadrilátero mediterráneo.

Cada país es libre de seguir la política que mejor le place y no vamos a reprochar seguramente a los geniales estadistas del Frente Popular Francés estos tenebrosos proyectos que nos encargaremos de desvanecer, y no con frases. Lo monstruoso es la postura de esos miserables que, vomitados por la nación entera piensan aún en aprovechar las tendencias separatistas de parte de sus aliados catalanes para entregar al extranjero un trozo de tierra española que no merecía tan horrendo castigo.

Menos mal que los resultados de la batalla de Teruel han venido a demostrar a protectores y protegidos que ellos proponen, pero que Franco dispone».

PANTALLAS A LA ORDEN
OLMO
AGUILA 133 M-8040

Doctrina Nacionalista Sindicalista

En el Decreto 333, del Estado Español se ratifica y afirma el espíritu de los Puntos de Falange Española Tradicionalista y de la J. O. N. S., base fundamental de nuestra doctrina, en lo que se refiere y trata de lo relativo a la organización sindical. Así, en su artículo 29, establece que «Falange Española Tradicionalista y de las J. O. N. S. fundará y mantendrá la organización sindical», con lo que consagra al mismo tiempo la idea de Sindicato Vertical, que, vértice a su vez de nuestro programa, propugna, alienta y defiende nuestro Movimiento nacional-sindicalista.

Se da a nuestros Sindicatos la denominación de «verticales» en oposición evidente, clara y peculiar a los «horizontales», única forma de sindicación practicada y conocida hasta ahora, teniéndola como sola y estricta norma no sólo las organizaciones marxistas en el mundo entero sino hasta los pequeños núcleos obreros independientes de tendencias moderadas, y afines más o menos a nuestra revolución nacional-sindicalista.

La horizontalidad de los Sindicatos implica y fomenta la agrupación por solas clases, y como consecuencia, al enfrentarlas unas con otras para la resolución de sus encontrados y contrarios intereses, trae, cuando no propugna, por íntimo defecto de su interna constitución al tratar de resolver sus propios problemas, no la armonía, que en ninguna manera así puede conseguirse, sino la lucha. Justo es cómo un postulado natural responda a esta manera y se convierta en tópico, el tan traído y llevado del marxismo: la lucha de clases.

Como esto precisamente, la lucha de clases es una de las urgencias más perentorias y concretas de nuestra acción y doctrina el abolirlas, el desaparecerlas, el exterminarlas para siempre de España, como origen y fundamento de tantos trastornos y desgracias en nuestra patria, fué necesario, como primer arranque efectivo de nuestro combatir la creación de un organismo nuevo, de un sindicato tal que armonizara, juntándolos en concreción perfecta, los intereses comunes, y esto sólo puede conseguirse mediante una estructuración que permita integrar todos los elementos de la producción.

En líneas generales, o más bien, en sentido genérico, el Sindicato Vertical, por nosotros adoptado, lo forma, es decir, le da la verticalidad la yuxtaposición, de los Sindicatos de Empresas que integran cada rama de la producción, y específicamente en cada una de esas empresas constituídas en Sindicato.

Todos los individuos que intervienen en una empresa, sea del carácter que sea, desde el obrero hasta los directores técnicos, deberán constituir el Sindicato; y éste dirigirá la administración, fijando las condiciones de trabajo y participación que proporcionalmente corresponda a cada uno de ellos. De este modo queda establecida automáticamente y por sí mismo y mismo impulso, una solidaridad entre todos los elementos individuales de la producción, y por el hecho de esta solidaridad auténtica y firme, cesa el motivo de la lucha, y por tanto, la «Lucha de clases», pasa a la categoría de mito.

Alejandro VILLANUEVA.

LO MEJOR EN PERFUMES
CAMPOS DE AMOR
DRIALYS

Gracias a las gestiones británicas se ha progresado algo respecto a la paralización del Comité de Neutrales

En los centros oficiales ingleses se cree que Rusia habrá de quedarse sola si continúa poniendo en duda la sinceridad de Italia respecto a la retirada de voluntarios de España

LONDRES, febrero 10. (AP).—En los círculos bien informados se decía hoy que el Secretario de Relaciones Exteriores Anthony Eden, cree que su plan para sacar al Comité de no intervención de la inactividad en que se halla y obtener la amistad de Mussolini, está en vías de tener éxito.

El Secretario Eden sostuvo hoy una conversacin de una hora con el Embajador Grandi, en la cuarta semana de intensa actividad diplomática encaminada a lograr un estrechamiento de relaciones entre la Gran Bretaña e Italia.

Los funcionarios manifestaron más tarde que en la entrevista de hoy se habían hecho algunos progresos en relación con la paralización porque está atravesando el Comité de neutralidad.

Se volvió a tratar del plan de la Gran Bretaña para la retirada de los voluntarios que combaten en España al lado de las dos facciones guerreras y parece que se llegó a algún acuerdo acerca de la concesión de la beligerancia a los dos gobiernos.

Se tiene entendido que cada uno de los planes ingleses contiene una cláusula en el sentido de que la resolución del caso se dejará a las dos comisiones de no intervención que irán a España para supervisar la retirada de los voluntarios.

En los centros italianos se dice que las sugestiones británicas «son interesantes, sin que haya en ellas nada que no pueda ser aceptable y ponerse en práctica», y los círculos autorizados creen que el Primer Ministro Mussolini desea ahora sinceramente «reducir sus pérdidas en España».

«No debemos esperar se dice en los círculos italianos— el completo abandono de todo interés en lo que suceda al general Franco».

Se tiene entendido que la Rusia soviética insiste en que Italia no ha demostrado todavía sinceridad, pero la opinión de Whitehall es que Rusia se encontrará sola en esa opinión dentro del Comité de neutralidad y que no será difícil resolver la dificultad.

Dícese en algunos centros que el cambio de actitud del Primer Ministro Mussolini se debe a que no está muy seguro del efecto de la reciente reorganización del gobierno y del ejército en Alemania, agregándose que el Primer Ministro Mussolini, tiene actualmente fuera de Italia 350,000 hombres mientras que el ejército normal de Italia en tiempos de paz es de 300,000 soldados.

Créese que Mussolini está deseoso de sacar a los voluntarios italianos de España para llevarlos al desfiladero de Brenner.

¡Un Libro Indispensable para las Proximas Elecciones!
DICCIONARIO ELECTORAL
POR EL DOCTOR CARLOS M. MORAN
Con un prólogo del doctor Francisco Llaca
Obra eminentemente práctica, tanto para los electores, Presidentes y Secretarios de las mesas electorales, como para los Candidatos, por facilitar la consulta del Nuevo Código Electoral expuesto en más de 200 epígrafes que permiten encontrar rápida y sencillamente cualquier materia contenida en el mismo Código, por estar todo puesto en orden alfabético y con un doble índice que corresponden a los distintos Artículos del Código y a las materias en él contenidas.
1 tomo en 4o. de más de 400 páginas, rústica $2.00
LA MODERNA POESIA — LIBRERIA CERVANTES
Obispo, 135. Apartado postal 605. — Ave. Italia, 62. Apartado postal 1115
HABANA

OBSEQUIE CON BOMBONES
En estuches de fantasía
"EL CARMELO"
Calzada y D, Vedado. Teléfonos F-4999, F-2828 y F-6066

JABON HENO DE TRAVIATA
Sin rival—por 5 ¢.

M.E.C.D. 2016

NO COMPETIRA CUBA EN BASE BALL CONTRA LOS PLAYERS MEXICANOS

PREPARADOS LOS CAMPEONES DE FUTBOL PARA EL JUEGO CONTRA EL CLUB DEPORTIVO "HISPANO"

TOPICOS FUTBOLISTICOS

—Se preparan en forma los gallegos para el domingo.
—La racha de triunfos del Hispano, parece que mete miedo.
—Anoche tomó posesión la Directiva del Centro Gallego.

Por «PETER»

El alto mando del Deportivo Centro Gallego, no se duerme en los laureles. A pesar de su triunfo en la justa del año pasado, y aunque aún están patentes sus victorias en la última jira celebrada, y cuentan, además, con un conjunto que luce championable en la justa que acaba de iniciarse, quieren seguir triunfando. «Todo lo bueno que hemos experimentado, ha sido muy plausible», ha dicho don Eugenio González, «pero mejor sería que siguiéramos teniendo motivos de sentirnos satisfechos de pertenecer aliados a las sedas deportivas del Deportivo Centro Gallego». El hecho de haber perdido el primer partido de la justa de este año, ha puesto con cuidado a los señores del alto mando galleguista. Y esto, en realidad, nos ha asombrado, porque en la contienda del año pasado, si la memoria no nos falla, el team de los Alacranes, no ganó ningún partido en las seis primeras salidas que hizo. Y a pesar de eso, ganó la justa. Pero esos milagros no se dan con frecuencia. Además, el hecho de haber perdido en el primer match y haber advertido, de contra, poco entusiasmo en los jugadores para la primera práctica de esta semana, hizo que José Tapia pusiera el grito en el cielo, como vulgarmente se dice, y su actitud fué la que provocó una reunión de jugadores, en la que hizo de maestro de escuela el Presidente Social.

UNA ARENGA DE DON EUGENIO A SUS JUGADORES

Con todo esto queremos dar la sensación de cómo están las cosas en las filas galleguistas. Se llamó a capítulo a los jugadores, se les recordó en el deber en que están de concurrir a las prácticas, y se les dijo, además, que no faltando a ellas, era como se conseguía el mejor **team-work**, que es el que hace grande a los equipos. «Todos ustedes, de acuerdo con lo que valen—habrá dicho don Eugenio—, tienen derecho a jugar mucho mejor de lo que lo hicieron el pasado domingo». Y los muchachos habrán comprendido cuánta razón asistía a su Presidente, y nada pudieron objetar. Bajaron la cabeza en señal de asentimiento. Luego concurrieron a la práctica, sin faltar uno, y ha renacido entre ellos mismos un gran espíritu de victoria.

Contra ese team, que es uno de los de más campanillas, y al que tanto se le ha aguijoneado, es contra el que tienen que jugar el domingo próximo, en el gran Stadium Cerveza Tropical, los muchachos del Club Deportivo Hispano América, en el primer turno de los dos de Serie A que se ofrecerán esa tarde. No queremos decir con esto que la lucha va a ser algo así como de león suelto contra perro amarrado, sino que contra esa racha de triunfos que vienen obteniendo los muchachos del Campo Armada, se va a contrarrestar no sólo el fufirismo de los jugadores gallegos, sino también el entusiasmo que les han infiltrado en estos últimos días su inteligente entrenador y su entusiasta Presidente.

A ARENAS LE GUSTA JUGAR CONTRA LOS FUERTES

El veterano Juan Arenas, entrenador de los Tigres, no se amilana ante tan formidable contrario. Es más, en ocasiones, le hemos oído decir que prefiere que su team juegue contra los mejores equipos, pues el sello que distingue a los jugadores del jersey negro y amarillo, es el de crecerse contra los buenos. Y en eso tiene mucha razón. Ahí está el historial balompédico de los chicos del Lucero, y son más los triunfos obtenidos sobre los teams de primer orden, que contra los otros, conceptuados como de segunda línea. Por esto es por lo que creemos que el match de Tigres y Alacranes del domingo en el Stadium Cerveza Tropical, va a resultar interesantísimo. Lo mismo que acontecerá con el encuentro de Juventud Asturiana e Iberia, match del cual hablaremos mañana, porque esto se va extendiendo y hay que hablar de otras cosas.

JUEGOS DE LOS JUVENILES PARA EL DOMINGO, 13

El domingo por la mañana se jugarán los partidos del Campeonato Municipal y los de la Liga Intercolegial. La justa de juveniles que se está celebrando bajo los auspicios del Departamento de Cultura del Ayuntamiento de La Habana, tendrá lugar en el Stadium Municipal, «Víctor Muñoz», y con el siguiente horario: a las nueve, Nacional Foot Ball Club y la Escuela Pública número 109, de Tiscornia, match que será arbitrado por José Dunjó. Y a las diez, la Escuela Pública 39, de Puentes Grandes, contra el Club Español de Almendares, encuentro que será arbitrado por Tapia.

Y en los grounds de «Luna Park», en Llinás y Subirana, tendrán lugar los encuentros intercolegiales siguientes: A las 8 y 30: Onital y Academia Unión 50. A las 9 y 50: Academia Soto y Gregg Academy. Y a las 11: Concepción Arenal y Academia Studio.

Recordamos a los aficionados en general, que tanto los juegos de Víctor Muñoz como los de Luna Park, pueden ser vistos sin pagar un solo centavo. La entrada es gratis. No se necesita ni tan siquiera invitación.

TOMO POSESION LA DIRECTIVA DEL D. C. GALLEGO

Anoche tomó posesión la nueva Junta de Gobierno del Club Deportivo Centro Gallego, y sinceramente lo confesamos, más que eso, nos pareció un alarde de fuerza que hizo la institución deportiva que tanto ha hecho en estos últimos tiempos por el prestigio del deporte del balón cubano. Tal fué la cantidad de personas que asistió al salón de fiestas del Palacio de Suevia.

En la mesa presidencial estaban los señores encargados de la elección, así como los señores Don Eugenio González, doctor José Abella, Pérez Táramo y Rodríguez, de «La Tropical»; José Gutiérrez, de «La Polar»; Rogelio Caramés, Jesús Lacera, Presidente de la Juventud Asturiana; Longinos Rodríguez y Carlos Alonso, del Hispano; Menéndez, el Presidente del Colegio de Arbitros; Manolo García, el auxiliar de la Federación de Futbol de La Habana; Pablito, del Nacional y los cronistas balompédicos.

Se les dió posesión a los nuevos dirigentes en medio de muchos y prolongados aplausos: Eugenio González, Presidente; Juan Riveiro, Primer Vice; Francisco Rodríguez, Segundo Vive; doctor José Abella, Secretario; José Villar, Vice; José González, Tesorero; Eusebio Tejeiro, Vice; Angel Fernández, Contador; Francisco García, Vice, y los Vocales E. Rodríguez, José Novoa, David Prieto, R. Ramudo, Manuel Alvarez, Cándido Vázquez, Manuel Otero, Antonio Rodríguez, Antonio Rivera, Jesús Cao, Valentín Morán, Fidel Cibeira, Silvino Puig, Alejandro Vietis, Manuel Domínguez, Emilio Palanca, Amador Garrote, José Gómez, Manuel Fernández Saa, Alfredo Pez, Nazario Guerreiro y Andrés Doval.

A continuación se hizo la entrega de las medallas a los Campeones del Deportivo. La que le pertenecía a Sergio Alonso, q. e. p. d., le será entregada a su desconsolada viuda.

Después habló el Presidente social para dar las gracias por la distinción que con él habían tenido, pero dijo que hubiera preferido que esos aplausos se los hubieran dedicado al abandonar el cargo, pero que se había visto obligado a aceptarlo nuevamente, en primer lugar, por su amor, al deporte; en segundo término por el cariño que les tiene a los jugadores del equipo, y por último, por la amistad que tiene a sus compañeros de Directiva, a quienes no pudo decir que no cuando le pusieron la forzosa para que aceptara la reelección. Dijo, además, Don Eugenio, que trataría que este año social que comienza fuera de tantos éxitos como el pasado, pidiendo para ello la cooperación de todos.

Hablaron también los señores Juan Riveiro, Rogelio Caramés, Pérez Táramo y José Gutiérrez.

TITULO DE SOCIO DE MERITO PARA ERNESTO AZUA

En esos momentos llegó al Centro Gallego el compañero Ernesto Azúa, que fué recibido con cálidos aplausos. El Presidente social le hizo entrega del título de socio de mérito, una obra de arte, como todas las de Lacalle, que mereció celebraciones de todo el mundo. Y el doctor Abella, que es hombre de fácil palabra, habló de los merecimientos que concurrían en la persona del distinguido compañero, para que la sociedad le hiciera esa distinción. En primer lugar, su labor ingente como Agregado a la Delegación del Deportivo Centro Gallego, en su última jira por Centro y Suramérica, y en segundo término, su dinamismo para conseguir con el coronel González, de la Marina de Guerra Constitucional, que fueran traídos a Cuba los restos del jugador Sergio Alonso, caído en Cali, defendiendo el pabellón deportivo de Cuba.

A continuación habló Ernesto Azúa para dar las gracias. Pero antes de hacerlo, el Comité de Damas le dedicó el único riqui-raca que se oyó en toda la noche. Y entonces, aunque un poco emocionado, el querido compañero, y más que compañero, amigo, en la verdadera acepción del vocablo, dió las gracias, haciendo constar que todo lo que había hecho fué en beneficio del deporte, y que esperaba seguir laborando así, lo mismo al lado del Deportivo Centro Gallego que en cualquiera otra entidad deportiva, pues lo único que siempre le guió fué laborar por el deporte cubano.

El compañero Azúa fué muy felicitado, y a renglón seguido se obsequió a la concurrencia con bocaditos, ponche, láguer y tabacos.

En resumidas cuentas, que resultó una fiesta muy por encima de lo que se la idearon los miembros del Deportivo Centro Gallego.

FRONTON JAI ALAI

RESULTADO DE LA FUNCION DE ANOCHE

	Tantos
Morales e Iturriaga, blancos	25
Lucio y Gainza, azules	21

Ganador: blancos.

PRIMERA QUINIELA

	Tantos	Pagos
Ugartechea	4	3.90
Ituarte	5	3.51
Egozcue	1	4.21
Argárate	0	7.52
Astigarraga	6	7.02
Anirés	0	8.10

Ganador: Astigarraga. Pagó a:

7-02

SEGUNDO PARTIDO

	Tantos
Astigarraga y Ugartechea blancos	30
Ituarte y Goitia, azules	19

Ganador: blancos.

SEGUNDA QUINIELA

	Tantos	Pagos
Gutiérrez II	6	4.03
Vallejo menor	3	4.80
Salazar	4	3.90
Emilio	0	4.99
Arrondo	2	8.92
Hugues	3	6.57

Ganador: Gutiérrez II. Pagó a

4.03

TERCER PARTIDO

Gutiérrez y Mugica, blancos	22
Vallejo menor y Arredondo, azules	30

Ganador: azules

PROGRAMA DE LA FUNCION DE ESTA NOCHE A LAS 8:30

Primer partido a 25 tantos: Millán y Escarza, blancos, contra Martín y Hugues, azules. A sacar ambos del nueve y medio.

Primera quiniela a 6 tantos: Guernica, Echarri, Ibarlucea, Uriona, Andrés y Argárate.

Segundo partido a 30 tantos: Guernica e Ibarluceae, blancos, contra Argárate y Echarri, azules. A sacar ambos del cuadro diez.

Segunda quiniela a 6 tantos: Eugenio, Malluquiza, Ochoa, Salsamendi, Labat menor, Emilio.

Tercer partido a 30 tantos: Labat y Eugenio blancos, contra Emilio y Malluquiza.

Alberto Raurell que ganó los 1,500 metros en natación, imponiendo un nuevo record Centroamericano.

Team de luchas de Puerto Rico, que está dando gran batalla a los cubanos.

LOYAL SON, EL VELOZ EJEMPLAR DE JOSE DIAZ, CONTRA FUERTES RIVALES EN LA QUINTA JUSTA DE ESTA TARDE

Encontrándose invicto tendrá que vencer hoy a Chance It y Emvee. Al fin se dió un daily double a base de favoritos. Ejemplares semi favoritos ganaron las dos últimas de ayer

Por primera vez en muchos días el Daily Double entró ayer por el camino de la normalidad. Después de varios programas produciendo pagos fantásticos que llevaba la alegría a todos los que gustan jugar los ejemplares eléctricos, esa combinación proporcionó solamente $8.60 a la gran mayoría que confiaron en Ida King y Little Paula, dos grandes favoritos que respondieron fácilmente a los cálculos que sobre sus posibilidades se habían hecho.

El primero tuvo suficientes energías para no permitir que se acercara mucho Paques, que desde el comienzo se convirtió en su encarnizado perseguidor y la hija de Bistouri, supo esperar pacientemente a que Quidam diera su muestra de cansancio para pasarlo y continuar alejándose fácilmente.

UN ACCIDENTE DE CARDAMON

La tercera justa parecía solamente estar entre Jimmy H y Masked Smile. Y así mismo sucedió, pues ambos se fueron a la presidencia desde los primeros momentos y así continuaron en todo el recorrido. La única diferencia consistió en que Masked Smile fué primero al poste de la media milla y que allí fué pasada fácilmente por el potro moro de Mongo Díaz. Justamente frente al Grand Stand, cuando estaban cruzando la varilla los líders, Cardamon que iba entre el último bunch, dió un mal paso y cayó lanzando a su jinete. Al principio pareció que algo de consideración había sucedido, pero exceptuando una herida que se causó el ejemplar del doctor Rodríguez León, el accidente no tuvo peores consecuencias.

SELECCIONES DE FIGURAS PROMINENTES

El turno de las selecciones de figuras prominentes, corresponde hoy por primera vez a una dama. Mrs. George Grant Mason Jr., distinguida esposa del jefe de la Pan American Airways, demuestra hoy su entusiasmo por el deporte hípico al presentar unas selecciones que posiblemente tengan mucha aceptación:

A continuación damos los ejemplares que según su creencia han de quedar en straight, place y show en cada evento:

Primera carrera: Bob Custer. 2. Spoiled Boy. 3. Bender Sport.
Segunda carrera: 1. Fractious. 2. Beatiful Gean. 3 Lucky Kate.
Tercera carrera: 1. Flo Along. 2. Friend John. 3. Be Shy.
Cuarta carrera: 1. Stumptown. 2. Thoth. 3. Threems.
Quinta Carrera: 1. Loyal Son. 2. Temperamental. 3. Sandy Beach.
Sexta Carrera: 1. Sir Boston. 2. Good Friday y 3. Robrack.

PROGRAMA PARA LAS CARRERAS DE HOY

PRIMERA CARRERA

5 y medio furlones. 4 y más años.	
Blood	110
High Quality	x105
Vitonina	105
Dick Weidel	x111
Busy Sally	x106
Bob Custer	110
Alfred C. M.	x111
Barashkova	x107
Spoiled Boy	x111
También elegibles	
Bender Sport	x111
Redwick	x111
Seminol Queen	x102
Bolydee	x100

SEGUNDA CARRERA

5 y medio furlones 4 y más años	
Billycoo	110
Black Dreams	110
Trianon	105
Hard Rock	110
Technocrat	116
Fractious	x105
Titanical	110
Beaeutiful Gean	105
Foreign Lady	105
Border Patrol	110
También elegibles:	
Runaway Kid	110
Lucky Kate	105
Miss Aevos	105
La.itoff	110
Regusted	x105
Incoloro	x105

TERCERA CARRERA

6 Furlones 4 y más años.	
Sir Isaac	116
Rose Hazen	111
Be Shy	x111
Wining Woman	111
Chancell	x106
Kitty-s Rival	106
Hooligan	x111
Friend John	116
Lrd Turnamant	x111
Flo Alon	x106
También elegibles:	
Bubblico	106
Lugen Luggage	113
Red Boy	116
Wild Money	116
Keltner	x111
Valdosta	116

CUARTA CARRERA

1 milla y 60 yardas. 4 y más años.	
Osmuck	112
May Memor	x110
Stumptown	x110
Threems	x107
Reverberate	110
Maple Barbara	x105
Magic Arrow	115
Thoth	115

QUINTA CARRERA

5 y medio furlones. 3 y más años.	
Loyal Son	x115
Leesburg	100
Emvee	x115
Temp-rmental	x100
Chance It	x110
Sandy Beach	x110
Philigal	105

SEXTA CARRERA

1 y 1-8 milla 4 y más años	
Robrack	110
Atcines	110
Good Friday	x105
Sir Boston	110
Buzzin Arcund	110
High Socks	110
Carsono	x105
Rudenia	110

Primera carrera: 2.45 p.m.

CON LOS REBOTAZOS DE DERECHA UGARTECHEA LE DIO COLOR AL GAME ESTELAR DEL FRONTON JAI ALAI

Otro debutante que gana. Llegó Mateo de México. En el tercero del programa de esta noche, hace su debut Eugenio. Ituarte estuvo mal puesto a los pelotazos de don Luis Ugartechea

Ha perdido fuerza la vieja tradición pelotística de siempre contra el debutante. Con razón o sin razón, todas las generaciones que han vivido apegadas al deporte vasco han hecho un hábito respetable del sistema de ir contra el pelotari que debuta, sin importarles el cartel de que ha venido precedido ni la clase de partido que le haya puesto la intendencia. Toda apuesta contra un debutante se presume que es buena y como la costumbre ha rendido tributos a través de los años, empezó a ser ley y terminó por ser adagio. Pero en los últimos programas del frontón Jai Alai todos los que han debutado han sido vencedores. Venció Ituarte en su repriss, triunfó Pistón y no tan sólo en la noche memorable de su primer salida al asfalto de Concordia, sino que también en los cuatro partidos siguientes; más tarde Uriona fué el tercer debutante que iniciaba su campaña en Cuba con un acierto y excepción de la regla famosa ha sido, así mismo Ugartechea, que anoche probó su clase —superior a la de los zagueros que hoy tenemos en el cuadro— mientras arrollaba materialmente a sus contrarios. Ugarretecha no es pelotari elegante, ni desenvuelto, ni hay en su escuela otra imposición que la de la fuerza, administrada por el pulimento natural del largo tiempo que lleva en la profesión.

Ugartechea es uno de los poquísimos zagueros que rebotean con la derecha. Y al rebote le da en el cachete. Cruza la pelota, la pone difícil la envía a la complicidad de la pared lateral, cuando no hace lo que en la segunda decena del encuentro le anoche, cuando sacó de la concurrencia voces de entusiasmo al pegar un canastazo bárbaro, de rebote a rebote, disparando desde doce cuadros. Su revés es feo, pero tiene candela y Ugartechea ha conseguido lo que necesitaba para ser lo que es hoy en la pelota: seguridad. No es un colmo de perseverencia en el peloteo, pero con lo que resiste y con lo que pega, cuando se encancha y rinde su mejor trabajo, es lo mejor que se advierte hoy, después de Guillermo, que como Erdoza en sus buenos tiempos, es plato aparte.

El primer partido que le puso Eguiluz a Ugartechea fué contra Ituarte y Goitia y llevando él de compañero a don Ramón de Astigarraga, que anoche jugo mejor que en todos sus últimos partidos. El dinero estuvo aguantado en los primeros tantos y no tomó esa velocidad descendente y característica en nuestro frontón cuando el público no es numeroso, como anoche. Desde el principio se vió con claridad que Ituarte andaba loco ante los derechazos de Ugartechea y que no tardaría mucho tiempo en ceder, como al cabo cedió.

Ituarte ahora está bastante peor que en sus dos primeros partidos. Termina desesperándose y quiere hacer el tanto de todas partes y corto quiera que haya encestado. Anoche dió un concierto de chapas, de todos los sonidos. Goitia qu ela noche anterior había estado en el rincón del trio contra Pistón se estiró hasta donde pudo estirarse, pero sin consecuencias favorables para el color defendido por él y por el Sonámbulo de Motrico. Cuando el debutante y Astigarraga abordaron el cartón final, los contrarios tenían 19. Se deducen dos cosas de este encuentro: que Ugartechea va a jugar mucho y que a Ituarte le va a costar gran trabajo colocarse en el sitio que merece su cartel.

Morales e Iturriaga superaron, por cuatro puntos, a Lucio y a Gainza en el primero. Estuvo muy bien anoche el Bachiller de Lucena.

Procedente de México llegó ayer Mateo un zaguero conocido y querido en Cuba. En el tercero de hoy debuta Eugenio.

Las noticias que llegan de Miami son asombrosas... Resulta que Ugalde está jugando allí más que Elizondo.

SECADES.

BASKET BALL ESTA NOCHE EN EL VEDADO TENNIS ENTRE SENIORS

El chedule oficial del campeonato senior de basketball de la Unión Atlética de Amateurs señala para esta noche un interesante encuentro entre el equipo de la Universidad Nacional y el del Club Hispano... Si los Caribes ganan este match serán proclamados campeones del sport por la temporada. El match comenzará a las nueve y media.

EL CLUB NAUTICO DEL COMERCIO YA TIENE UNA PLAYA

Se están haciendo las obras de adaptación y pronto va a ser inaugurada. Un gran éxito

El Club Náutico del Comercio después de una etapa preparatoria de sus actividades para el verano, hoy se dirige nuevamente a los empleados del comercio, para darles cuenta de la próspera marcha seguida por esta entidad en el logro de sus aspiraciones.

El Club Náutico del Comercio, organizado hace unos meses por un grupo de empleados, puede brindar ahora a todos sus asociados una magnífica Casa Club en la playa de Santa Fe, cumpliendo de esta suerte las promesas hechas al constituirse y que eran puntos básicos de su programa. Estas promesas, pese a la natural desconfianza de un grupo de dependientes, se han cumplido. Y se han cumplido, porque el Club Náutico del Comercio, es una obra colectiva, y responde a una necesidad sumamente sentida por los empleados del comercio y los que se encuentran en situación análoga.

En breve será inaugurado el balneario en Santa Fe, donde se están ultimando las obras de adaptación para la Casa Club. Las ventajas de este punto son sumamente simples para justificar la elección de la Junta General por el mismo. Su proximidad a la Habana, el buen estado de la carretera, las comodidades de la Casa Club con bailes los domingos y donde además, podrán pasar sus vacaciones veraniegas los asociados, a un cuarto de hora de la ciudad, con un mínimo desembolso económico.

Hoy, por última vez, les ofrece el Club Náutico del Comercio, oportunidad a todos los que no han ingresado hasta la fecha en sus filas de aprovechar estas comodidades, como las del domicilio en la Habana, con frecuentes bailes y otros actos sociales.

Todas las personas que deseen asociarse durante el mes de febrero, abonarán una cuota de entrada de tres pesos y la social de un peso. A partir del primero de marzo la cuota de entrada será de cinco pesos y la social de un peso. Los socios familiares abonarán cinco pesos de entrada y dos pesos mensuales y las damas que deseen disfrutar de todos los derechos de asociadas, abonarán una cuota de cincuenta centavos mensuales, estando exentas de la cuota de entrada.

Para más informes, las oficinas del Club Náutico del Comercio, en Prado 110, altos, esquina a Neptuno, están a la disposición de los que quieran aprovechar esta última ocasión que les ofrece el Club Náutico del Comercio.

AMATEURS ACES por DAN

—Deciden Maristas-La Salle.
—Inician el hand ball.
—La Junta de Presidentes.

TIPS LOCALES Y ANARANJADOS

La Salle y los Maristas decidirán el empate que tienen en el campeonato intercolegial de basket ball en una serie de tres matches que se iniciará mañana sábado en el floor del Atlético de Cuba... El ganador de los games capturará los honores y tendrá derecho a titularse campeon intercolegial del sport... El Instituto de Servicio Social ha establecido un nuevo sistema de cuotas... Ahora, por cinco pesos, usted puede pasarse tres meses haciendo deportes en la entidad...! El campeonato de basketball femenino se iniciará el lunes 21, posiblemente en el piso del club Cubaneleco... Las muchachas del Hispano se proponen llevarse los honores y están practicando en forma... Es lástima que María Trueba no forme parte del conjunto... Esto haría el éxito completo.

El lunes se iniciará en la cancha del ADC-YMCA el campeonato interno de handball de la entidad y los organizadores, encabezados por Pedrito Reyes, anuncian un éxito completo... La contienda se dará en horas de la noche y para que el inicio sea convincente, el septeto Terry amenizará unas cuantas piezas bailables al final de la jornada... El día 26, en el mismo club ADC-YMCA, gran baile de disfraces, con excelentes orquestas... Habrá premios para las mejores parejas y para los mejores enmascarados.

Mañana: gran baile en el club San Carlos... Es la tradicional fiesta de los carlistas!... Habrá comparsas hasta decir «no más!», y, sobre todo, mucha animación en el simpático home de los verdi-blancos... Si los Caribes de la Universidad ganan definitivamente el campeonato Nacional senior de basketball, Livio Morales, joven coach de los estudiantes, igualará el record existente e impuesto por tres mentores, de ganar DOS CAMPEONATOS NACIONALES en la misma temporada.

Los que están siguiendo de cerca las actividades de la jornada senior, dicen que Jorge Jarro, del equipo del Hispano, es una de las sensaciones de la campaña... El domingo, nueva invasión de nadadores y handbolistas a la Playa de Marianao... E interesante partido de soft-ball en los terrenos del Náutico, cuyo nuevo puente será, sin discusión, el más fuerte y mejor de toda la Playa... Incidentalmente, parece que a última hora se han presentado dificultades en la venta de la Playa de Viriato, lo que significa, en buen romance, que el pueblo puede aún salvarse y mantener su playa gratis en el verano.

Anoche se efectuó la Junta de Presidentes en la Unión Atlética de Amateurs, y se discutió y aprobó un nuevo sistema económico para los campeonatos unionistas... También se conoció un cable de Rafael J. Iglesias donde pedía autorización a la UAA, para que los peloteros cubanos que están en Panamá puedan jugar contra los profesionales mexicanos, sin perder su condición amateur...

El catarro que tenía Pepe Menéndez, lo mismo que la lesión experimentada por el Negro Sarría en Panamá, no son de preocuparse... Ambos están ya perfectamente bien!... Emilio Cancio Bello dice que—no por ser cubano permite que la pasión lo ciegue... Después, afirma: Cuba ganará en basketball, aunque muchos crean lo contrario... Discutiendo el chance del atleta Moré, del Cubaneleco, en la garrocha olímpica, dos empleados de la Compañía Cubana de electricidad se fueron «animando» tanto que poco faltó para que se fuesen a las manos...

El Dr. Núñez Portuondo, ministro de Cuba en Panamá, ha atendido cumplidamente a la representación cubana, especialmente a los periodistas y comisionados... Tips: Mr. Hogarty designó a Cuba el tercer lugar en las competencias del atletismo, y, parece que verá confirmado su pronóstico... Ahora bien, el mismo hombre habló de que Panamá ganaría, y los hermanos del Istmo están en cuarto lugar!!!... La sorpresa, indiscutiblemente, la han proporcionado los Portorriqueños... Y este fué un tip que nos brindo, gratis, José María Fernández, el catcher profesional del club Almendares, y muy pocos quisieron apreciar...

Tito Silverio, Manolo F. de la Reguera, el Dr. Ojeda e Iglesias, han reanudado en este viaje que han hecho a Panamá, antiguas amistades que tenían en el Istmo desde la excursión que hicieron con los Caribes de la Universidad en el 1924... Los periodistas cubanos que han ido a Panamá tienen tanto ajetreo, y necesitan acudir a tantas fiestas que apenas si duermen cuatro horas... El primer contingente de cubanos embarcará para la Habana el día 21 y el último, el 27... Ya en los primeros días de Marzo podremos abrazar a los muchachos.

Castañeda, que se ha hecho cargo del equipo del Fortuna, está realizando bonitos esfuerzos para mantener a los muchachos en training... Y los conduce a prácticas tres veces a la semana... La famosa verbena del club Atlético de Cuba ha sido pospuesta para fines de Marzo—si el tip que nos brindan es legítimo!... José Ignacio Digón, presidente de la Federación de handball de la UAA, tiene pensado un lindo campeonato del deporte—al estilo Copa Davis— para los mejores meses del verano... Y serán muchos los clubs que responderán a la convocatoria.

MONTES MENOR SE ENFRENTARA CON AREITIO EN UN PARTIDO DE ENORME ATRACCION EN EL "HABANA-MADRID"

Gayarre acompañará al segundo mientras Buendía defenderá al Guajirito en los cuadros graves. Una lucha de emociones en el último. Grandes funciones para el sábado y domingo

Areitio y Gayarre vuelven en pareja a la cancha esta noche. El joven delantero, prometedor y mejorado respecto a sus primeras exhibiciones en la cancha de la Bombonera se proponen presentar una terrible batalla en el match intermedio.

Pero esta noche los contrarios de esa fuerte pareja poseen cuanto es necesario para obligar a los dos pelotaris mencionados a rendir una labor altamente eficiente. Montes menor y Buendía representan una admirable ofensiva y una defensa de muchísima consideración. Areitio está entrando en juego con gran rapidez. Ha ganado peloteando mucho, pero Julio Buendía es una muralla en los cuadros graves.

Por otra parte, el látigo del Guajirito tendrá a Gayarre ocupado durante buena parte del match y si el delantero blanco trastea a sus contrarios, como es de esperar y se bate con Montes menor en los cuadros alegres, los fanáticos han de gozar de excelente partido.

En el último, Pedrito se enfrentará con Pascau. El primero está en su mejor forma mientras Jesús viene mejorando respecto a su labor de hace varias semanas. La zaga blanca será defendida por Montes y la azul por Cubota. Miguel resulta un positivo auxilio para Pedrito y ambos contrarrestarán la fuerza de la experiencia de la pareja blanca.

Otro partido de mucho interés Salvador y Esparza, Bernal y Díaz presentarán batalla fuerte en el primer match de la noche.

Ramiro y Comesaña están preparando para sábado y domingo un programa de gran atracción.

PROGRAMA DE ESTA NOCHE A LAS 8:30

Primer partido a 25 tantos: Salvador y Esparza, blancos, contra Bernal y Díaz. A sacar ambos del cuadro catorce y medio.

Primera quiniela a 6 tantos: Salvador, Bernal, Díaz, Montes menor, Buendía y Vales.

Segundo partido a 30 tantos: Areitio y Gayarre, blancos, contra Montes menor y Buendía, azules. A sacar ambos del catorce y medio.

Segunda quiniela a 6 tantos: Areitio, Gayarre, Pascau, Pedrito, Cubota y Manjarrés.

Tercer partido a 30 tantos: Pascau y Montes, blancos, contra Pedrito y Cubota, azules. A sacar ambos del catorce y medio.

NOTA: mañana sábado y el domingo grandes funciones corridas.

RESULTADO DE LAS CARRERAS DE AYER

Copyrighted by Regal Press

37 Day FEB. 10, 1938 Weather CLEAR Track GOOD

332 ORIENTAL PARK, CUBA — PRIMERA CARRERA 6 Furlongs 4YO&Up — Purse $400 Claiming

Ind	Horses	W	PP	St	¼	½	¾	Str	Fin	Jockey	O	C
314‡	Ida King	109	5	1		1^{2}	1^{1}	1^{1}	1^{1}	H Lindberg	4-5	1
309	Paques	*105½b	3	4		3^{3}	$2^{1\frac12}$	$2^{1\frac12}$	2^{3}	P Grant	8	8
241	Flavor	*109b	7	5		5^{2}	4^{4}	3^{nk}	3^{2}	B Hacker	10	6
321	Flying Arab	*109b	6	10		8^{2}	7^{nk}	5^{2}	4^{2}	E Viera	6	6
321³	Takes Time	*109b	1	3		2½	3^{3}	4^{2}	5^{hd}	E Castell	2½	8
295	Orac	*109	2	7		6^{hd}	6^{2}	6^{2}	6^{5}	B Goicochea	8	8
321	Aromette	109	4	6		$4^{1\frac12}$	$5^{1\frac12}$	7^{5}	7^{2}	J Dobson	25	25
306⁴	Diantha	*109b	8	2		7^{1}	8^{5}	8^{4}	8^{5}	J Monroy	25	25
225	Home Grown	*104	10	9		10	9½	9^{1}	9^{hd}	C Hartle	6	8
301	Pharhaste	*104	9	8		9^{nk}	10	10	10	A Martinez	25	25

P 2:45 Off 2:47½ Time 23 1-5 49 1:15 2-5

Value to Winner $260—W C Dunford b m 5 High Cloud—Princess Peggy Start GOOD from Gate Won DRIVING Place SAME Ida King responded to urging into the stretch run and then held Paques safe in the final drive The latter a forward factor all the way Flavor moved up entering the stretch and then hung at the finish Flying Arab from a slow beginning closed with determination at the end Takes Time stopped Orac raced evenly throughout Aromette had early speed (C P $500)

Ida King 3 40 2 80 2 20 Paques 11 00 17 40 Flavor 2 40

333 ORIENTAL PARK, CUBA — SEGUNDA CARRERA 6 Furlongs 3YO&Up F&M — Purse $400 Claiming

Ind.	Horses	W	PP	St	¼	½	¾	Str	Fin	Jockey	O	C
314³‡	Little Paula	114	1	4		2^{2}	1^{hd}	$1^{1\frac12}$	1^{5}	F Fernandz	2½	2½
320³	Quidam	114b	6	3		1^{1}	2^{3}	2^{1}	2^{1}	C Martinez	3	3
284²	Santa Marita	*109b	3	9		9	4^{hd}	$3^{1\frac12}$	$3^{1\frac12}$	V Villalobo	2½	2½
(321)	Five Sisters	*109b	4	7		6^{hd}	3^{2}	4^{4}	4^{4}	C Hartle	8	8
307	Genial Edna	114	8	8		8^{1}	7^{1}	5^{1}	5^{nk}	AF Martinz	25	25
289	Sheila K	*109	5	1		7^{nk}	6^{hd}	6½	6^{3}	E Castell	8	8
320⁴	SeminolQueen	*109b	9	2		4^{hd}	9	9	7^{1}	J Monroy	8	8
302	Owitch	114	7	6		5^{2}	8^{1}	8^{1}	8^{1}	M Knight	12	12
320	Lady Montreal	114b	2	5		3^{hd}	5^{hd}	7^{hd}	9	O Hrnandz	12	12

P 3:18 Off 3:20 Time 23 48 3-5 1:14 4-5

Value to Winner $260—W Hartman br f 4 Bistouri—Little Beach Start GOOD from Gate Won EASILY Place DRIVING Little Paula secured clear passage on the inside in the first furlong, disposed of Quidam in the stretch and drew away The latter had no mishaps Santa Marita was shuffled back after the break, worked her way up on the inside and finished well Five Sisters faltered Genial Edna swerved in the final furlong Owitch was in close quarters in early running Lady Montreal met with interference in stretch run (Claiming Price $500)

Little Paula 6 00 3 40 3 40 Quidam 4 00 3 40 Santa Marita 3 60

DAILY DOUBLE—IDA KING and LITTLE PAULA $8 60

334 ORIENTAL PARK, CUBA — TERCERA CARRERA 1 and 1-16 Miles 4YO&Up — Purse $400 Claiming

Ind	Horses	W	PP	St	¼	½	¾	Str	Fin	Jockey	O	C
(328)	Jimmy H	116b	6	2	2^{3}	1^{1}	1^{4}	1^{3}	1^{3}	AJ Frnandz	7-5	7-5
(314)	Masked Smile	111b	3	1	1^{1}	2^{4}	2^{1}	2½	2^{1}	J Hidalgo	1	1
309	Safe Porte	*104b	1	3	3^{4}	3^{5}	3^{5}	3^{4}	3^{4}	C Hartle	3	3
283	High Socks	110b	5	5	6	6	5^{6}	5^{6}	4^{20}	A Fernandz	10	10
275	Regality	105	4	6	5^{1}	5^{2}	6	6	5	E Delmado	20	20
320	Cardamon	*106b	2	4	4^{5}	4^{4}	4^{3}	4^{1}	Fell	A Gonzalez	8	8

P 3:45 Off 3:46½ Time 23 4-5 48 4-5 1:15 1:42 4-5 1:50 1-5

Value to Winner $260—M V Cooper gr g 7 Tournament II—Mabel Dale Start GOOD from Gate Won EASILY Place DRIVING Jimmy H was roused in the stretch and finished with something in reserve Masked Smile was rated along steadily and had mo mishaps Safe Porte was placed under pressure turning for home but could not menace the leaders High Socks was badly outrun the first part Cardamon was tiring fast when she stumbled in the final seventy yards and fell (C P $500)

Jimmy H 4 40 2 40 2 20 Masked Smile 2 60 2 20 Safe Porte 2 40

335 ORIENTAL PARK, CUBA — CUARTA CARRERA 6 Furlongs 4YO&Up — Purse $400 Claiming

Ind	Horses	W	PP	St	¼	½	¾	Str	Fin	Jockey	O	C
313	Forewarned	*111b	1	1		2^{1}	1^{1}	1^{2}	1^{1}	J Monroy	6	6
273²	Gawaine	*111b	4	5		6^{hd}	5^{hd}	4^{1}	2^{hd}	E Viera	12	12
(278)	Benefit	*111b	6	6		$4^{1\frac12}$	$3^{1\frac12}$	2½	3^{3}	B Hacker	7-5	7-5
(292)	Tom Jeck Jr.	116	2	3		5^{1}	6^{hd}	6^{1}	4^{hd}	A Fernandz	6	6
(302)‡	Virbet	116b	5	4		1^{hd}	2^{1}	3^{hd}	5^{2}	AF Martinz	7-5	7-5
320	Cherry Point	*109	3	2		3½	4^{1}	5^{1}	6^{1}	E Castell	8	8
324	Kuvito	116b	7	7		7	7	7	7	O Pernia	10	10

P 4:17 Off 4:18½ Time 22 4-5 48 1:14 2 5

Value to Winner $260—F Castro & F Santiago ch g 9 Spur—Mind the Paint Start GOOD from Gate Won DRIVING Place SAME Forewarned responded to urging in the stretch run and held his opposition safe to the end Gawaine moved up fast when rounding the stretch turn and finished with rush tnrough the final furlong Benefit was on the outside of tne leaders all the way and under steady restraint made his bid entering the stretch and then faltered Tom Jack Jr raced well through out Virbet tired after keeping up with the early pace Cherry Point was in close quarters in early running and was shuffled back (C P $600)

Forewarne 10 80 5 80 4 20 Gawaine 11 80 4 00 Benefit 3 20

336 ORIENTAL PARK, CUBA — QUINTA CARRERA 6 Furlongs 3YO — Premio $400 Claiming

Ind	Horses	W	PP	St	¼	½	¾	Str	Fin	Jockey	O	C
297⁴‡	Milk Dipper	110½	2	4		$3^{1\frac12}$	3^{3}	$3^{1\frac12}$	1^{hd}	O Pernia	2½	2½
285³	Legal Dance	*105b	5	3		1^{hd}	1^{1}	1½	2^{4}	C Hartle	7-5	6-5
311⁴	Eastorian	105	8	2		2^{1}	$2^{1\frac12}$	2^{1}	3^{2}	F Fernandz	12	12
315²	Lady Myrtle	112½b	3	7		6^{3}	4^{hd}	4^{1}	4^{4}	O Hrnandz	4	4
311	Good Exchange	106	1	6		7^{5}	7^{4}	6^{1}	5^{1}	V Kamar	25	25
315⁴	Color Flag	*103b	7	8		8	8	7^{3}	6^{hd}	E Viera	12	12
297³	Bindy	*105	4	5		5½	5^{hd}	5^{hd}	7^{5}	B Hacker	8-5	8-5
315	Ace Fessenden	109b	6	1		4^{1}	6^{1}	8	8	J Guerra	20	20

P 4:50 Off 4:52 Time 23 49 1:15 3-5

Value to Winner $260—Mrs P Stewart ch f 3 Milk Man—Afloat Start GOOD from Gate Won DRIVING Place SAME Milk Dipper came between the leaders in the final furlong and wore down Legal Dance in the final strides The latter shook off determined opposition from Eastorian and held on with good courage to the finish Eastorian on the outside of the leader throughout, faltered in the stretch after losing ground turning for home Lady Myrtle showed a good effort throughout Bindy could not improve positiou when placed under pressure (C P $700)

Milk Dipper 5 40 2 80 2 40 Legal Dance 2 80 2 40 Eastorian 2 60

337 ORIENTAL PARK, CUBA — SEXTA CARRERA 1 Mile and 60 Yards 4YO&Up — Purse $400 Claiming

Ind	Horses	W	PP	St	¼	½	¾	Str	Fin	Jockey	O	C
(319)	Hail	*106b	5	6	6	4^{hd}	$2^{1\frac12}$	1½	1^{2}	B Hacker	2½	2½
(307)	Our Sallie	*106b	1	1	1½	$1^{1\frac12}$	1^{4}	2^{3}	2^{4}	C Hartle	8	2
281	Magic Arrow	*111	6	4	4^{1}	5^{1}	5^{3}	3^{1}	3^{4}	J Monroy	6-5	7-5
325³	Gift Contour	*101b	2	5	3½	3^{1}	3^{1}	$4^{1\frac12}$	4^{3}	B Goicochea	3	5
319³	Red Eva	111b	4	3	2^{1}	2^{hd}	4^{1}	5^{5}	5^{5}	A Fernandz	2	2½
274	Supernatural	111b	3	2	5^{3}	6	6	6	6	A De Lara	20	20

P 5:16 Off 5:18 Time 24 49 1:16 1-5 1:42 3-5 1:47

Value to Winner $260—F Borrajo b m 6 Volta—Sleet Start GOOD from Gate Won DRIVING Place EASILY Hail slipped through rounding the far turn, came to the outside of Our Sallie and drew away Our Sallie saved much ground rounding the first turn opened up a safe lead, under restraint and had no mishaps Magic Arrow on the outside all the way, closed some ground Gift Contour ran in spots Red Eva bore out rounding first tnrn and was under restraint to stretch turn

(Winner entered to be claimed for $500)

Hail 6 80 3 00 2 60 Our Sallie 4 20 2 60 Magic Arrow 2 40

M.E.C.D. 2016

NO DEBUTARA EL TEAM CUBANO DE BASKET BALL HASTA EL DOMINGO

DERROTO EL MARIANAO AL ALMENDARES EN UN BRILLANTE DESAFIO QUE DURO 15 INNINGS

SPORTS DIARIO DE LA MARINA SPORTS

AÑO CVI — LA HABANA, VIERNES, 11 DE FEBRERO DE 1938 — PAGINA QUINCE

DESDE EL BULL PEN

Por PEDRO GALIANA

SPORTFOLIO... (Contestando a las preguntas que nos hacen)

(P)—¿A qué atribuye usted las derrotas que ha experimentado Cuba en atletismo durante las IV Olimpíadas?

(R)—A dos cosas... Primero: a la apatía que demostraron nuestras autoridades en aprobar el crédito olímpico, olvidando que la reputación deportiva internacional vale tanto como la diplomática... Y, segundo: a los pobres coaches que tenemos por aquí.

* * *

(P)—¿A quién considera usted el mejor pitcher de la Liga Americana en el momento? Cite los 10 mejores del circuito.

(R)—Vernon Gomez, de los New York Yankees, merece ser considerado el mejor por su actuación de 1937... Otros buenos son: Charley Ruffing, de los Yankees... Eldon Auker, del Detroit Tigres... Johnny Allen, de los Cleveland Indians... Buck Newsom—ahora con los Browns de San Luis... Lefty Grove, de los Boston Red Sox... Jimmy Deshong, de los Senadores de Washington... Y Monte Stratton, del Chicago White Sox.

* * *

Ruth Cil, una campeona Olímpica y estrella nacional. Ganó los 400 metros en natación en Panamá.

(P)—¿Es cierto que los New York Yankees han asegurado al outfielder Joe DiMaggio en cien mil pesos ($100,000?)

(R)—Ed Barrow, secretario de los Yanks, ha desmentido en New York la noticia facilitada por DiMaggio en San Francisco, de que el club lo hubiese asegurado en cien mil pesos.

* * *

(P)—¿Por qué razón los jugadores de color no pueden jugar también en las Grandes Ligas?

(R)—La razón es muy fácil de explicar... Es que en algunas ciudades de los Estados Unidos los individuos de color no pueden sentarse en el mismo tren, ni pueden comer en los mismos restaurants, ni pueden dormir en los mismos hoteles que los blancos, y esto traería trastornos considerables.

* * *

(P)—¿Considera usted a Alberto Raurell, del team Olímpico cubano de natación, superior como atleta a Bebito Smith, el notable nadador cardenense?

(R)—Los records dicen que Raurell es superior a lo que fué Bebito Smith en la natación... Ahora bien, será interesante ver si puede durar tanto tiempo como Bebito en el top de la fama.

* * *

(P)—¿Quién cree usted que debe ganar en la pelea que han de sostener en junio Joe Louis y Maxie Schmeling, por el campeonato mundial de los pesos completos?

(R)—A pesar de cuanto se dice y se publica en favor de Joe Louis, nosotros, que lo hemos visto pelear frente a Maxie Baer, frente a Jack Sharkey, frente a Paulino Uzcudun y frente a Tommy Farr, creemos que puede ser víctima de Max Schmeling.

* * *

(P)—¿En cuántos rounds noqueó Jack Dempsey a Luis Angel Firpo en la pelea que ambos celebraron en 1923?

(R)—Dempsey liquidó al famoso «Toro de las Pampas» en el segundo round del encuentro que ambos sostenían... Firpo tiró a Dempsey por entre las sogas, enviándolo a los asientos de los periodistas, que ayudaron a subir al campeón, y entonces Jack inició un fuerte ataque que liquidó a Luis Angel.

* * *

(P)—¿Cree usted posible que algún jugador de baseball de las Grandes Ligas llegue a ganar $80,000 en una temporada como lo hizo el famoso Babe Ruth?

(R)—Nosotros repetimos, como el coronel Ruppert: «La época de los jugadores de ochenta mil pesos al año ha pasado por completo. Ruth fué único en su clase, y no habrá hitter que se le compare. El Bambino, incidentalmente, ha cumplido ya 44 años.

* * *

(P)—¿Dónde jugará este año el pitcher Tomás de la Cruz?

(R)—Tomás volverá a trabajar con el club Jersey City, de la Liga Internacional... Debe embarcar para Baton Rouge, Louisiana, donde está establecido el campo de entrenamiento de los Giants, el próximo día 27... Fermín Guerra ha recibido un aumento de sueldo de Clark Griffith.

* * *

(P)—¿Cuándo se efectuará el desafío de los viejos en el Stadium de La Tropical?

(R)—Los veteranos del baseball, que fueron compañeros de José Méndez, tienen anunciado un juego para el día 14 del próximo mes de marzo... Eso es todo lo que sabemos...

Iniciarán hoy en Panamá los eventos de base ball y basket de los IV Juegos

Campbell, de Panamá, clasificando en los 100 metros libres. Acostica, de Cuba, en segundo lugar

Final de los cien metros femeninos. Véase a Marta Velasco, de Cuba. Panamá ganó los tres primeros lugares con la Thorne, Villaverde y Mondosillo

El team cubano de basket no aparecerá en el floor hasta el domingo, que debuta contra el team de El Salvador. La novena de México, mantendrá en el field a los profesionales

Por M. F. DE LA REGUERA, Enviado Especial del DIARIO

(Especial para DIARIO DE LA MARINA)

PANAMA, febrero 10. (AP).—Para mañana viernes por la noche está anunciado el inicio del torneo de basket ball correspondiente a los IV Juegos Deportivvos, evento que constituye la nota culminante de las Olimpíadas, debido no sólo al equilibrio de fuerzas que existe entre los conjuntos que han de competir, sino al hecho de que el basket ball es el deporte favorito de los panameños, y todo el mundo arde en deseo de ver a los quintetos extranjeros en acción.

En el programa que se ha preparado para «romper el fuego», el team femenino de México, que fué campeón de las III Olimpíadas, se enfrentará con la representación de El Salvador, que, según dicen sus entrenadores, trae algunas sorpresas. Después jugarán los teams masculinos de Puerto Rico y Costa Rica.

El sábado volverá a brindarse otro programa de interés, apareciendo el team femenino de Panamá contra el de Costa Rica, en el primer turno, mientras el conjunto masculino de México se enfrenta con el de Venezuela en el segundo.

El domingo debutará el team cubano, apareciendo los muchachos de Joe Rodríguez Knight en el segundo turno del programa con el team de El Salvador, mientras el team femenino de México se enfrenta con el de Panamá en el primer turno.

Los otros programas son:

Lunes 14.

1.—Salvador-Costa Rica (Damas).
2.—Panamá-Nicaragua (Hobres).

Martes 15:

1.—México-Costa Rica (Damas).
2.—Los perdedores de los primeros cuatro grupos.

El campeonato terminará el día 22... Los hombres jugarán una doble eliminación, haciéndose una siembra entre los ocho países inscriptos... En la femenina se hará un round-robin de dos vueltas, con las cuatro naciones participantes.

Competencia de esgrima

En horas de la tarde se iniciaron las competencias femeninas de florete, registrándose el siguiente resultado:

Aurora Ponce, de Panamá, venció a Ofelia Villaseñor, de México... Ligia Toledo, de México, venció a Gloriz Shelton, de Panamá... Emma Alvarado, de Panamá, derrotó a Lucía Quijano, de México... Después, la señorita Toledo, de México, venció a la Ponce, de Panamá, y la Shelton a la Uribe, dejando el evento en este estado:

Panamá .. .. 4 puntos.
México .. .. 2 puntos.

Suspenden un partido

El partido de balompié que estaba anunciado para horas de la tarde entre los equipos de Panamá y Venezuela, fué suspendido para completar el programa de atletismo.

Puerto Rico gana el relevo

En la competencia de relevo de 4 x 100, el equipo de Puerto Rico volvió a imponerse, estableciendo un nuevo record centroamericano al ganar la competencia con un tiempo de 42.2 segundos.

El resultado fué:

Relevo de 4 x 100

1.—Puerto Rico.
2.—Panamá.
3.—Cuba.

Comienza hoy el baseball

Las competencias de baseball de los Juegos Deportivos se iniciarán mañana, viernes, día 11, en el Estadio Nacional, apareciendo el team de México frente a la representación de Nicaragua en el desafío anunciado para las horas de la mañana. El schedule acordado es:

Viernes 11:
(Por la mañana).
9.30.—México vs. Nicaragua.
(Por la tarde).
1.—Cuba vs. Venezuela.
2.—Puerto Rico vs. El Salvador.

Nicaragua, Puerto Rico y Cuba son los teams favoritos para ganar los matches iniciales, lo cual resulta una sorpresa, pues todo el mundo tenía a México por uno de los teams más fuertes de las competencias.

Panamá gana un relevo

El equipo de Panamá ganó la competencia de relevo de 4x400, seguido del conjunto de Jamaica, pero, estos últimos fueron descalificados, debido que al último hombre se le cayó el bastón y esto sirvió para que el conjunto cubano llegase a la meta en segundo puesto... El tiempo de los panameños fué de 3.21 minutos, estableciendo un nuevo record para Centro-América...

Panamá ganó este evento gracias al esfuerzo realizado por su cuarto hombre, Arturo Baker, quien después de recibir el bastón tardíamente, corrió hábilmente detrás de los líders hasta que los pasó faltando sólo dos metros para acabarse la competencia... Al cruzar la meta, Baker fué a tierra, casi agotado, mientras el público, frenético, aplaudía extraordinariamente en los stands.

LAS DAMAS: En el relevo femenino de 4x100. La representación de Panamá también se llevó la victoria, cerrando así con broche de oro, para Panamá, las competencias de atletismo que han sido las más brillantes que se recuerdan en los Juegos Deportivos... Nilda Villaverde, última corredora panameña, llegó a la meta con una ventaja de 15 metros sobre Olga Agüera, de Cuba, que fué su rival más cercana.

El equipo panameño estuvo formado por Natalia Taibes, Nola Thorne, Adela Montilla y Nilda Villaverde.

Panamá ganó en las femeninas

Panamá se ha llevado los honores del primer campeonato olímpico centro americano de atletismo entre damas, alcanzando un total de 57 puntos, tras de conquistar 4 primeros lugares, 2 segundos, 3 terceros, con cuatro, y dos quintos... Sus atletas vencieron en los 100 metros libres, 80 metros con obstáculos, salto largo y el relevo de 4x100... Las atletas portorriqueñas ganaron en los lanzamientos de disco y jabalina... México quedó en segundo lugar; Cuba, en tercero y Puerto Rico y Jamaica, empataron en el cuarto.

Los 110 con obstáculos

El resultado de la carrera de 110 metros con obstáculos, fué:

1.—Horacio Quiñones, Puerto Rico.
2.—Teófilo Colón, Puerto Rico.
3.—Roberto Ramírez, México.
4.—Antonio Vázquez, Puerto Rico.
5.—Mariano Averoff, Cuba.
6.—Daniel Mora, México.

Tiempo del ganador: 14.8. Nuevo record Centro-Americano.

El Pentalo

En el evento del salto largo correspondiente al «Pentalo», Luvanda, de Puerto Rico, alcanzó el primer lugar con una marca de 6.72 metros... Francisco López, de México, quedó en segundo lugar... Salvador Torros, de Puerto Rico en tercer... Manolo Suárez, de Cuba, en cuarto... Mario Cuevas, de Cuba, en quinto y Manuel Casanova, de Cuba, en sexto...

En el lanzamiento de la Jabalina del Pentalon, Wilfredo Benítez, de México, quedó en primer lugar con una marca de 51.60 metros... Ian Murphy, de Puerto Rico, fué segundo... Salvador Torros, de Puerto Rico, tercero... Manolo Suárez, de Cuba, quinto... Y Gilberto González, le Puerto Rico, sexto.

El Maratón

La carrera Maratón ha sido una de las más sensacionales que se recuerdan en las Olimpíadas... Se sostuvo una gran lucha... varios competidores quedaron desmayados en el recorrido, debido al enorme esfuerzo realizaron, y al final ganó Thompson, de Panamá, a las tres horas justas de haberse iniciado el evento.

Los 20,000 espectadores que se encontraban en el Stadium se pusieron de pie y tributaron al muchacho una merecedísima ovación, mientras los delegados del país lo envolvían con la bandera panameña... Las bandas tocaron la marcha «Panamá», y la radio dió el tiempo que fué (exacto) 3 horas, 1 minuto, 5 segundos.

Galicia, de México, quedó en segundo lugar, seguido de Hernández, de México, que terminó tercero... Los dos corredores, también envueltos en banderas mexicanas, fueron igualmente ovacionados... Ramírez, México, fué el cuarto, seguido de Pimentel, de Venezuela, y Padilla, de Puerto Rico.

El Presidente Arosemena en su palco

PROHIBEN A CUBA COMPETIR CON EL TEAM MEXICANO

La Unión Atlética de Amateur envió anoche un cable a Iglesias ordenándoselo

Cuba no tomará parte en los juegos de baseball de los Juegos Deportivos... La Junta de Presidentes de la Unión Atlética de Amateurs, reunida anoche, conjuntamente con el Comité Ejecutivo del máximo organismo trataron ampliamente el asunto, decidiendo recordar a los atletas cubanos la falta que cometen de competir con atletas de reconocido cartel profesional en eventos oficiales.

En horas de la mañana de ayer se recibió en las oficinas de la Unión Atlética el siguiente cable del Presidente de la Delegación cubana que está en Panamá:

«Unión Atlética de Amateurs. Habana, Cuba.—Jurado de honor desechó protesta presentada por Cuba contra los jugadores mexicanos profesionales. Solicitamos autorización para poder competir contra los equipos donde figuren dichos individuos. **Rafael de J. Iglesias**, Presidente Delegación».

La Unión Atlética contestó anoche mismo en la siguiente forma:

«Rafael de J. Iglesias. Delegación Cubana, Panamá.—Notifique a los atletas cubanos que las reglas amateurs prohiben competir en juegos oficiales contra atletas señalados públicamente como profesionales.—**«Unión Atlética de Amateurs»**.

Esto significa, en buen romance, que Cuba se retirará de las competencias de baseball, lo que sentimos, sinceramente, uor que teníamos fe en el viejo León Rojas, y estábamos seguros de que con Chávez, Ochoa, Torrijos o Pérez en el line-up mexicano, el lograría conducir nuestra embarcación a puerto con entera felicidad.

BERNABE QUINTANA GANO POR PUNTOS EN 6 ROUNDS AL FEATHER WEIGHT PIEDRA

Anoche hubo boxeo de tercera categoría en el ring de la Arena Cristal. En el primer encuentro de la noche, a cuatro rounds, Oscar Torres le ganó por decisión a Manuel González. En la segunda, también a cuatro rounds hubo decisión de tablas entre Jesús Menéndez, que empezó mal, y René Piedra, que se debilitó al final.

El tercer encuentro fué también tablas, entre V. Pedroso y Gilberto Moreno. Y en la pelea estelar, Bernabé Quintana, con 139 libras, le ganó al feather weight de Piedra, de igual peso.

Actuaron de jueces, Firpo e Hilario Bueno.

TIENE FIESTA EL DOMINGO EL CLUB «FORTUNA»

Cinco Tes bailables se dispone a celebrar la prestigiosa sociedad deportiva **Fortuna**, habiéndose anotado un éxito social en el primero que tuvo efecto el domingo próximo pasado. La simpática sociedad de Malecón, que ostenta el Campeonato Nacional Amateurs de Base Ball, cuyo edificio ha sido remozado por la nueva directiva bajo la Presidencia del entusiasta fortunista Diego González Cruz, se ve prestigiada por lo más selecto de nuestro mundo deportivo y social.

Para el próximo Te, que es el domingo han sido solicitadas numerosas invitaciones que van hacer pequeño el amplio salón de fiestas. Los fortunistas, con la acción de la nueva Directiva han despertado del marasmos en que se hallaban postrados.

Hemos recibido una invitación para esos tes, que mucho agradecemos y felicitamos a los fortunistas en general a su nueva Directiva en particular por haberle sabido hacer esta transfusión de entusiasmo a tan simpática entidad deportiva.

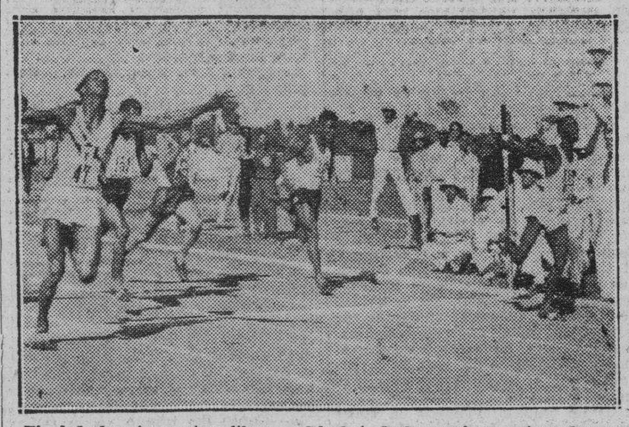

Final de los cien metros libres... Blacket, de Panamá, en primer lugar, y Jacinto Ortiz, de Cuba, en segundo

PROGRAMA DE NATACION

ESTADIO LA EXPOSICION
(Piscina Olímpica)
Quinta noche (11 de febrero)

7:30—200 metros pecho.—(F. H.)
8:00—400 metros libres.—(F. H.)
8:30—Clavados de plataforma de 10 metros.—(Hombres).

Sexta noche (12 de febrero)

7:30—400 metros relevo (4x100).—(F. D.)
8:00—800 metros relevo (4x200).—(F. H.)
8:30—Clavados de plataforma de 5 metros.—(Damas).
9:00—Ceremonia de Victoria.

Séptima noche (13 de febrero)

Competencia entre los campeones Centroamericanos y la Red, White and Blue Troupe, de la Zona del Canal.

Significado de las abreviaturas

(F. H.)—Finales de hombres.
(F. D.)—Finales de damas.

PROGRAMA DE FRONT TENNIS
Estadio Olímpico (Frontón Nacional)
Día 18 (Dobles)
En la tarde

Primer partido: Cuba vs. Panamá.
Segundo partido: Panamá vs. México.
Tercer partido: México vs. Cuba.

Día 19 (Dobles)
En la tarde

Primer partido: Cuba vs. México.
Segundo partido: Panamá vs. Cuba.
Tercer partido: México vs. Panamá.

Día 20 (individual)
En la tarde

Primer partido: Cuervo, de Cuba, vs. Morales de México.
Segundo partido: Callava Núñez, de Cuba, vs. A. Galindo, de Panamá.
Tercer partido: Ysunza, de México, vs. Spalding Howard, de Panamá.

MARIANAO Y ALMENDARES OFRECIERON AYER EL MATCH MAS LARGO DE LA TEMPORADA PROFESIONAL DE BASEBALL

Alcibiades Palma sostuvo un duelo formidable con Rodolfo Fernández, logrando superarlo al cabo de 15 innings. El score final fué de 4 por 2. Correa anotó las dos carreras que hicieron los azules. Poco público presenció el encuentro

(Por Pedro Galiana)

Los contadísimos concurrentes que asistieron ayer al match de baseball que celebraron el Marianao y el Almendares en el Stadium Cerveza Tropical, se salvaron. Presenciaron el mejor encuentro de la temporada y fueron testigos de uno de los duelos de pitchers más lindo que se han registrado en ese terreno.

Muy lejos estaban esos espectadores de pensar que Alcibiades Palma, que fué la selección del Marianao, para abrir el game, diese a Rodolfo Fernández tan encarnizada batalla; sin embargo, así fué, y los box scores nos dicen hoy que, no sólo lo superó, permitiendo menos hits que él, sino que se llevó la decisión, al cabo de quince innings, con un score de 4x2.

Inning tras inning las bolas de Alcibiades fueron haciendo enorme daño a los bateadores almendaristas, y, la verdad es que hubiese podido dar los nueve ceros, si no llega a ser porque con un out, en el noveno inning, Veitia perdió en el sol el fly de Cuco Correa y el batazo se convirtió en tribey para colocar a los azules al borde del empate. Efectivamente, Bejerano bateó después un fly al center y Correa pisó la goma con la carrera que extendió las hostilidades de una manera alarmante en la tarde.

Esta anotación impidió que los dos teams registrasen el match más rápido del campeonato. Si Correa hubiese sido out y el pitcher marianense triunfa por la vía de los nueve ceros, el game se hubiese concluído en una hora y cuarenta minutos exactos... Un nuevo record para la season!... Pero, el batazo de Correa se le perdió a Veitia y enseguida surgieron las complicaciones que extendieron el game.

Una vez envueltos en extra-innings, los dos teams hicieron grandes esfuerzos por llegar a la decisión lo más rápido posible. El Marianao puso tres veces la carrera del triunfo en segunda, y siempre se quedó corto en su intento de ganar. El Almendares llegó hasta llenar las bases en una ocasión, con dos outs, y, también pereció, sin poder llevarse la victoria... En una de las últimas entradas, Rodolfo Fernández dió un batazo formidable por entre left y center, estando un hombre en primera, pero, Veitia corrió hasta muy cerca de la pizarra y la fildeó para cerrar el inning.

Por fin, en el décimo quinto acto, Santaella abrió con una base por bolas. Fué a segunda en un passed ball de José María Fernández, y anotó por hit de Silvio García. Después, Javier Pérez se sacrificó, llevando a Silvio a segunda. Veitia recibió la base intencional, y cuando Belito conectó un hit al right, anotó Silvio la que resultó carrera decisiva.

Veitia fué a tercera en la jugada. Entonces Salvador Hernández pegó un hit por tercera y Veitia anotó la última del inning.

Al final de esa misma entrada, con un out, Correa disparó un home run por el left field, siendo éste su segundo hit del juego.

El score:

MARIANAO	V.	C.	H.	O.	A.	E.
Santaella, 2b	5	1	0	3	7	1
García, 1b	7	1	5	10	1	0
Pérez, 3b	5	0	2	0	4	0
Veitia, lf	5	1	1	5	0	0
Alvarez, rf	7	0	2	3	0	0
Hernández, c	5	0	2	2	1	0
López, cf	7	0	2	7	0	0
Valdés, 2b	5	1	0	6	8	0
Palma, p	4	0	0	0	4	0
Barradas, 1b	0	0	0	0	0	0
Totales	52	4	14	45	25	1

ALMENDARES	V.	C.	H.	O.	A.	E.
Abreu, 2b	7	0	1	7	0	0
Correa, ss	7	2	2	5	8	0
Bejerano, lf	6	0	0	2	0	0
Estalella, lf	4	0	2	2	0	0
Linares, cf	5	0	0	2	0	0
Heredia, 3b	5	0	0	1	5	0
Fernández, c	4	0	0	2	1	0
R. Fernández p	5	0	0	0	4	0
Torres, 1b	5	0	2	4	0	1
Mirabal, rf	2	0	1	0	0	0
Totales	50	2	7	45	28	1

ANOTACION POR ENTRADAS
Marianao, .000 010 000 000 003—4
Almendares 000 000 001 000 001—2

SUMARIO:

Empujadores: García 2, Bejerano, Alvarez, Hernández 2, Correa, Three base hits: Correa, Torres. Home runs Correa. Sacrifice: Linares, Pérez 2, Heredia. Bases robadas: Bejerano y López. Double plays: Correa a Torres a Abreu; Correa a Torres; Heredia a Abreu a Torres. Struck outs: Fernández 2, Palma 2. Bases por bolas R. Fernández 7, Palma 7. Passed Ball: J. M. Fernández. Tiempo: 3.10. Umpires: Maestri y Magriñat. Anotador: J. Fránquiz.

SELECCIONES DEL «DIARIO»

Por BLUE WRACK

PRIMERA CARRERA
5½ furlongs

1—Barashkova.
2—Spoiled Boy.
3—Bon Mot.
4—Busy Sally.

SEGUNDA CARRERA
5½ furlongs

1—Beautiful Gean.
2—Titanical.
3—Trianón.
4—Lucky Kate.

TERCERA CARRERA
6 furlongs

1—Kitty's Rival.
2—Sir Isaac.
3—Chancell.
4—Lugen Luggage.

CUARTA CARRERA
1 milla y 60 yardas

1—Stumptown.
2—Threems.
3—Thoth.
4—Maple Bárbara.

QUINTA CARRERA
5½ furlongs

1—Loyal Son.
2—Chance It.
3—Emvee.
4—Temperamental.

SEXTA CARRERA
1 milla ⅛

1—Sir Boston.
2—Good Friday.
3—Atcines.
4—Robrack.

MEXICO DERROTO A COLOMBIA EN EL MATCH DE FUTBOL

Atacando duramente en el segundo half, los chamacos lograron el triunfo: 3 por 1

PANAMA, febrero 10, (AP).—Cerca de ocho mil personas se han reunido en la mañana de hoy en el estadio olímpico para presenciar el inicio del torneo de fútbol, en el que se espera ha de registrarse una batalla interesantísima.

Los equipos de México y Colombia fueron los designados para romper el fuego en la serie, habiendo invadido ambos el campo desde hora temprana. La alineación de los mismos es:

MEXICO: Raúl Estrada, portero; Antonio Azpiri, defensa derecho; Armando Frank, defensa izquierdo; Guillermo Ortega, medio derecho; Alfonso Sánchez centro medio; Marcial Ortiz, medio izquierdo; Luis García, delantero derecho; Luis Fuentes, interior derecho; Fernando Cazarín, centro delantero; Francisco Argüelles, interior izquierdo y José López, delantero izquierdo.

COLOMBIA: José Escoria, portero; Pablo Lara, defensa derecho; Severiano Lugo, defensa izquierdo; Pedro Yepe, medio derecho; Guillermo Herrera, centro medio; Isidro Jolioni, medio izquierdo; Rafael Mejía delantero derecho; Roberto Meléndez, interior derecho; Antonio Pastor, centro delantero; Julio Torres, interior izquierdo y Marco Mejía, delantero izquierdo.

COMO FUE EL PARTIDO

El partido comenzó con ligero dominio por parte de los colombianos, que hicieron bonitas jugadas cerca de la portería mexicana... Los chamacos defendieron limpiamente el goal, ejecutando dos o tres despejes interesantísimos, pero, a los tres minutos de juego un ataque brioso de la representación colombiana, en el cual se destacaron mucho los delanteros Mejía y Antonio Pastor, el veloz Marco Mejía metió un shut formidable, aprovechando la mala colocación de la defensa mexicana.

El score se puso: Colombia 1; México, 0.

Después de esto, Colombia siguió dominando, pero, ya en las postrimerías del período, los mexicanos registraron una buena reacción, y Argüelles empató el partido a un goal, cuando tiró fuertemente frente a la misma portería. El goal cristalizó a los 40 minutos.

El half terminó envolviendo a los dos equipos en un empate a uno.—

El torno que se inició hoy por la mañana apareciendo el equipo de Colombia frente al de México, mientras Panamá se bate con Venezuela por la tarde. México y Panamá son los favoritos. México, además, es favorito para derrotar a Costa Rica para ganar el campeonato.

Mientras la defensa colombiana demuestra bastante fortaleza, hubo en cambio en la mexicana un despliegue pobre, en tanto la linea media actúa muy bien. Los mexicanos hicieron mejor juego, con pases cortos amenazando varias veces a la meta colombiana donde Escorcia luce sensacionalmente. El primer goal colombiano produjose por rápida combinación Mejía-Pastor, rematando el primero en tiro raso esquinado. Después alternóse el dominio hasta faltando cinco minutos para terminar el tiempo cuando Casarín avanzó pasando a Argüelles, el cual chuteó, haciendo el portero de Colombia una peligrosa salida perdiendo la bola. Remató Argüelles, anotando el goal del empate. Un rápido juego desarrollado en los cinco minutos restantes sin producirse tantos.

Casarín anota el tercer goal mexicano después de recibir un magnífico pase de Arguelles, para que México anotase el segundo goal, cobrando fuentes penalty en los 33 minutos del segundo tiempo.

El resultado final fué favorable a los del combinado mejicano tres goals por uno los colombianos. Ha sido pospuesto el match Panamá-Venezuela.

REGUERA, enviado especial.

CAMPEONATO PROFESIONAL DE BASE BALL

Batting

	VB	C	H	R	CE	Ave
S. Clara	1.898	318	539	37	283	290
Marianao	2.074	271	523	48	241	259
Almendares	1.995	285	496	46	244	249

Fielding

	O.	A.	E.	Ave
Almendares	1.066	733	82	962
Santa Clara	1.473	745	94	960
Marianao	1.573	787	133	950

Pitchers

	J.	C.	G.	P.	Ave
Salazar	8	0	3	0	1.000
Ray Brown	20	14	12	5	.706
Dihigo	20	12	11	5	.688
Tiant	3	0	2	1	.667
Griffith	23	12	11	6	.647
Fernández	18	9	9	6	.643
Monteagudo	20	11	7	4	.637
Comellas	15	3	4	3	.571
Ruiz	22	2	7	6	.538
García	15	5	2	4	.333
De la Cruz	22	7	3	11	.214
Rosell	18	4	2	11	.154

Batting individual

	VB	C	H	R	CE	Av.
Bankhead, SC	238	46	86	8	31	361
Amaro, SC	172	34	56	6	28	326
Salazar, SC	201	46	64	7	32	318
Oms, SC	87	21	27	1	17	310
Morales, M	13	4	4	0	0	308
García, SC	168	28	51	1	32	304
Alvarez, M	135	18	41	3	11	304
Dihigo, M	165	21	50	6	28	303
Roque, SC	112	17	33	0	26	296
Rojo, M	66	9	19	2	10	288
Guerra, M	185	30	53	7	18	286
J. M. Ferdez, A	71	7	20	1	4	282
Perkins, SC	196	42	55	1	25	281
S. García, M	146	24	41	9	17	280
Santaella, M	176	25	48	3	25	273
Bejerano, A	177	28	48	10	24	271
Veitia, M	144	15	38	2	19	264
Mirabal, A	91	13	24	0	10	264
Blanco, A	172	25	45	1	24	262
Castaños, SC	178	20	45	4	19	258
Torres, A	199	25	51	2	22	256
Estalella, A	189	28	48	1	31	254
Abreu, A	219	40	54	4	18	247
C. López, M	184	31	45	1	13	245
Cortés, SC	24	5	6	0	3	250

JULIO FRANQUIZ, Anotador y Compilador.

GALLOS por SILEPER

Tres de las veinte interesantes peleas efectuadas en la «Cuba». Desde el miércoles se bate el cobre en la Valla «Oriente».

Tres peleas de las veinte celebradas en la Cuba en su función grandiosa del domingo, son las que a continuación reseñamos.

Son cogidas al azar, pues todas fueron buenas e interesantes.

Un pinto de los hermanos López (Enrique y el Hombre de la Tuerca) que suelta este último, gana encomiada batalla a un indio de Fito Cardoso. Es una pelea de coraje, y de brío, en la que el pinto cae con un ojo, pero se arrima a las tablas y tanacando, cogiendo mucho a la pluma, tumba a su contrario que peleó lo que se puede esperar de un gallo guapo y bueno.

Un pinto de Ricardo, por el que sale el logro de doce pierde con una gallina ceniza del Oriental. Al tiro la gallina apunta las patas al pinto y aunque éste regatea hasta dar la quijada y un ojo, recibe en contestación una ollita y termina por desistir. La ceniza del Oriental lució para cien monedas.

Un indio claro coli-blanco de Santiago con un indio coli-prieto de Mario Ramírez. Es el de éste, un criollo del caballeroso criador guanajocense Tomás de la Noval. Al prieto le entran por un ojo. Está peleando torcido y le repiten el golpe con una picada que lo hace recogerse y aplastarse en el serrín. Cierto, torcido y loco, tenacea y tira. Sigue privado y al fin, siempre tanacando cae con media nuca. Bueno y efectivo el ganador. Muy bravo, pero fatal, el perdedor.

Desde ayer miércoles se está batiendo el cobre en la valla «Oriente» de Santiago de Cuba. Como dijimos en crónica pasada en esa gran concentración que se está efectuando en la tierra cuna del Titán, estamos dignamente representados. Esperamos los partes de avance, para darlos sin demora a nuestros lectores.

El domingo pasado en Guanabacoa, se celebró una magnífica función. Hubo muchas peleas y corrió el dinero. Gervasio la figura máxima de la cooperativa, ganó de cuatro, tres. Su mejor gallo en el día fué un ejemplar de don Juan Padrón nuestro muy estimado amigo, que ganó sin susto.

Guanabacoa repite el domingo con el mismo entusiasmo y a anuncia también su función para el 24 de febrero aniversario de «El Grito de Baire».

La Radio-Crónica Gallística es una trasmisión que de lunes a sábado de 11 a 12 de la noche, se trasmite por las emisoras CMCA 1350 kls y COCA 9100 kls. Para cualquier asunto relacionado con esa crónica deben dirigirse los interesados a su Director en dichas Emisoras, Galiano 102, Tel., M-1030.

GENE CASTRO ES EL NUEVO SECRETARIO DE LA COM. DE BOXEO

Renunció Mike Castro, a la posición a que estaba conectado. Aceptaron el programa

El señor Gene Castro, conocido hombre de negocios y popular «sport man», ha sido designado secretario de la Comisión Nacional de Boxeo y Luchas, según resolución del Secretario de Gobernación que dicho organismo conoció en su reciente junta, y a consecuencia de haberle sido aceptada la renuncia al señor Mike Castro, ligado durante muchos años a las actividades del ring, primero como pugilista de cartel y más tarde como miembro de la entidad que rige las mismas.

Con el nombramiento del señor Gene Castro el Comandante Mariné adquiere un colaborador magnífico y entusiasta en sus tareas desportivas.

Aceptaron el programa

En la propia junta quedó aceptado el programa presentado por el promotor Juan Belmontey que tendrá celebración el sábado próximo en la remozada Arena Cristal.

Actuarán en el mismo: como delegado el señor Juan Campión, Comisionado; árbitro, Wilfredo Benítez; jueces, Varona y Palmero; cronometrista, Humberto Benítez.

Con el star bout, a base de Chichí y de Soto, pelea en que decidirá una pugna deportiva antigua, este programa atraerá seguramente mucho público al popular estadio.

Solamente dos minutos

A los boxeadores con carnets de tercera categoría, la comisión no les permitirá pelear más que rounds de dos minutos. He aquí otro acuerdo de importancia, votado por unanimidad.

M.E.C.D. 2016

TENDRAN CARACTER EXTRAORDINARIO LOS ACTOS EN HONOR DEL CORONEL BATISTA EN ORIENTE EL DIA 24

(COLUMNA SEIS)

UN CAMPESINO EN SAGUA DE TANAMO AMARRO A UN HIJASTRO SUYO A UN ARBOL MARTIRIZANDOLO HASTA DARLE MUERTE

(COLUMNA SIETE)

DE LA VIDA NACIONAL

Actos en homenaje a Martí en el aniversario de su natalicio

EN CAMAJUANI

El natalicio del Apóstol Martí, fué conmemorado por las escuelas públicas y privadas y pueblo en general, con una verdadera explosión de entusiasmo y de cariño hacia el Apóstol de la Independencia cubana.

Este día marca una página gloriosa en nuestra historia revolucionaria, porque señala el advenimiento al mundo de aquel genio que habría de ser el factor determinante del triunfo del ideal que mantenían aquellos revolucionarios que se lanzaron a una empresa tan azarosa como era la liberación de la patria cubana.

José Martí fué un verdadero exponente de abnegación y sacrificio, de patriotismo exaltado, de amor a la causa cubana, y como fiel enamorado de la idea, marchó en peregrinación patriótica por distintos pueblos americanos después de sufrir encarcelamientos y persecuciones, ha staque un día cayó en brazos de la muerte, ofreciendo en Dos Ríos su preciada vida en holocausto de la Patria libertada.

Desde las primeras horas de la mañana, se reunieron en el plantel «Lisandro Pérez» los profesores y alumnos de las escuelas públicas y privadas, las autoridades civiles y militares, representacones de las Instituciones locales, partiendo la manifestación con la banda de música al frente, por las calles de Independencia, José María Espinosa, Leoncio Vidal, hasta nuestro parque en donde en perfecta formación desfilaron todos los niños depositando flores naturales a los pies del busto del Apóstol que improvisadamente se levantaba en la parte céntrica del parque.

Por los niños de las escuelas se recitaron poesías y se pronunciaron discursos, alusivos a la fecha que se conmemoraba, detacándose los niños Fernandito Viego, de la Escuela Pública, Antoñico Valverdi, de la escuela privada que dirige el profesor Matías Melián, Esperanza Fortich, de la escuela superior, y otros más pertenecientes a diversos planteles de enseñanza.

Concurrieron también los niños de las escuelas del Central Fe con sus maestros señor Antonio Boleda y Veneranda Rojas, y los de distintas escuelas rurales del término municipal.

La apertura del acto estuvo a cargo de Manuel Fortich del plantel «Lisandro Pérez» y director de la escuela, y el resumen estuvo a cargo del doctor Máximo Fernández Tablada, juez municipal, que compenetrado con la vida de Martí, hizo una verdadera historia de su vida y de sus luchas por la independencia de la patria cubana, hasta que cayera en los campos redentores, como queriendo rubricar con su sangre el juramento que se había hecho de defender a la Patria que lo viera nacer hasta sus últimos momentos.

Al finalizar el acto, la banda municipal entonó el himno martiano que fué coreado por distinguidas señoritas pertenecientes a la escuela Primaria Superior, y seguidamente la manifestación recorrió la calle de General Maceo hasta sus respectivos planteles, quedando así honrada la memoria de Martí en cuyos actos participó el pueblo en general con un marcado entusiasmo, llevando al alma inocente del niño la devoción que siempre debe sentir por el gran Apóstol de nuestras libertades.

Quirós, corresponsal

EN MAYARI

Enero 29, 1938.—García, corresponsal.—Mayarí hubo de honrarse en el día de ayer, al rendir homenaje de recordación al Apóstol y Mentor de América, José Martí. Una heterogénea e inmensa peregrinación, a cuya cabeza marchaban los niños de las Escuelas Públicas, siempre bien amados por Martí, en la que abundaban ofrendas florales, banderas de la Patria, tal como él lo deseara, salió desde el Parque que lleva su nombre en esta Villa, hasta el Parque Céspedes, en el barrio Sur, donde se había erigido un altar, aureolado por la frente luminosa del Apóstol. Después de desfilar todos ante su efigie, fueron colocadas en el altar magníficas ofrendas florales de las sociedades «Agrupación Cultural Martí», Club «Liceo», Logia Odfélica, Logia Ajer, Logia Masónica Nueve Hermanos, Escuela Superior Privada «José Martí», etc. Distintos oradores delinearon la figura de Martí, cerrando el acto una magnífica peroración del joven Maestro de Instrucción Pública, Director de la Escuela Superior Martí, señor Mario Vaillant, después de haber recitado algunos escolares sentidas poesías. Esta ha sido la peregrinación más nutrida que se ha dado en Mayarí, en cualquier clase de actos, habiendo asistido representaciones de todas las clases sociales, entidades, comercio, departamentos del Estado, Poder Judicial, Magisterio, que fué el organizador del acto etc. Con este motivo resalta más la necesidad existente de tener un busto del Maestro en uno de los parques de nuestra Villa, para lo cual ya se han dado los primeros pasos.

García, corresponsal

DE QUEMADOS DE GUINES

FIESTA DE NIÑOS.—Ayer fué el cumpleaños de Marta Núñez Rodríguez, bella y graciosa niña, hija del señor Tito Núñez Alvarez, diligente Jefe local de comunicaciones y su distinuida esposa Enriqueta Rodríguez García. Con este motivo fue muy felicitada por sus amistades de la grey infantil, a quienes en la tarde ofreció una simpática fiesta, la que se celberó en la residencia de sus papás.

Martica ofreció a sus numerosas amiguitas y amiguitos, exquisitos dulces y licores, bailaron, recitaron y cantaron, con esa ingenuidad y ternura que sólo los niños saben imprimir a sus actos.

Pasadas las diversiones en el hogar de Marta, los padres le esta llevaron a todos sus pequeños visitantes al «carrousell» a dar vueltas en los cochecitos y caballitos, máxima diversión de una tarde feliz.

Damos a continuación los nombres de algunos concurrentes a esta deliciosa fiesta infantil, confiando en nuestra memoria:

Carmita Velasco, Clara Rodríguez, «Meme» Mayor, Sofía Díaz, Milagro Martín, Maggie y Evelito Rodríguez, Zolín, Bebita y Silvita Nerey, Irma Olivé, Julieta Estrada, Conchita Madrigal, Zonia Carcet, Arnaldo Rolando y Zoe Carmoucc, Nera Molina, Zeida Núñez y Evelina y Edilia Rodríguez García.

Muy satisfecha y contenta. Martica con tantas muestras de cariño que le tributaron en su día, se multiplicó en mimosas atenciones para todos; y nosotras desde aquí la felicitamos por su arribo a los 9 años.

Estrella Núñez, Cronista.

TIERRAS DE ORIENTE

MANZANILLO:—La vida municipal.—Los diversos caminos por donde pudiera venir la resurrección

—Sí, tiene Vd. razón, todo es verdad...! No se sabe cómo viven...!

Lo dice el capitán Rafael Frías, alcalde de Manzanillo, que está en este momento dirigiendo el arreglo de una calle, en línea con las «casas» del Manglar. Tiene varios obreros a sus órdenes, y ya lleva la calle hacia su fin. Hay profundos ardores en la atmósfera; hay vivos cabrilleos en el agua... Un grupo de pescadores sigue la operación con interés, y ha sido un pescador el que me dijo, señalándome al alcalde:

—Si no fuera por ese hombre, aún sería una gran charca todo esto...

Y ese hombre es el que ignora cómo viven toda esta multitud de pescadores y de trabajadores del lugar, porque el colapso es muy intenso en él. No hay problema ninguno en Manzanillo de la transcendencia de éste, y cuando se habla en la isla de la posible situación confusa de su población obrera, cierto es que puede decirse:

—En Manzanillo hay mucha rebeldía...

Pero cierto también que es necesario decir a continuación:

—En Manzanillo hay mucha hambre...

El mismo alcalde me refiere casos. El acaba de estar en el casucho de un leñador de manglar, cuya pobre mujer se encuentra enferma... Sucio y húmedo el casucho, ni aun tiene la alegría de la luz; el cuarto en que halló a la enferma, estaba totalmente ensombrecido... Algunas tablas, podridas; algunas otras, cayéndose... Estaba la mujer, sin colchoneta, sobre un bastidor de alambres, y estaban siete niños en su torno...!

Repite amargamente el capitán:

—Yo no sé cómo viven, se lo juro...!

Y vuelve a su motivo del comienzo:

—El padre, que es leñador...

El padre, que es leñador, se pasa en el manglar horas muy largas, con el agua a la cintura. Corta durante unos días; saca la lena después; anda a venderla después...

Y vende cada cuerda a real y medio...

El mayor de sus hijos, que le ayuda, aún no ha cumplido doce años...

Y repite el alcalde su elegía:

—Ya lo ve, no hay trabajo, esto es horrible...!

* * *

Y el Ayuntamiento...? Nada! En esta situación tan angustiosa, le es imposible hacer nada. Lleva este capitán en la alcaldía año y medio de labor; entró con grandes propósitos; está en ella con grandes desalientos...

Tiene un vicepresidente, D. Benito Carbonell, y un secretario, D. Horacio Arrieta, afanosos también de trabajar. Pero todas las buenas voluntades se quiebran en los obstáculos. La vida del municipio es extremadamente fatigosa, y los sueldos en él son deleznables desde el primero hasta el último. Yo he preguntado en él, curiosamente:

—Y el contador, cuánto gana...?

—El contador...? Sesenta y nueve pesos.

—Y el secretario...?

—Lo mismo...

—Y el tesorero...?

—Lo mismo...

—Y entonces, ¿cuánto ganan los demás...?

—Ah, los demás...! Pues según... Algunos, los que mucho, treinta y ocho, pero los hay que veintiocho...

Y son oficinistas, estos hombres; y tienen que vestir decentemente, porque lo exige su cargo, y el sueldo que se les paga no les da para casa y para luz...!

—Pero el Ayuntamiento...?

—Es que no puede...

Siempre la misma respuesta...!

Y no puede en efecto, no es disculpa. Tiene de presupuesto, en este instante, ochenta y un mil pesos nada más, y aún eso es «en teoría»; en todo el año pasado, tan sólo recaudó sesenta mil. Doscientos cincuenta mil eran su presupuesto aún no hace mucho, y dice esta diferencia el hundimiento, rápido y completo, en que hubo de caer la población. Entre las causas que matan su vida municipal, está la segregación de Niquero y Campechuela, que le restaron importancia y brío abandonando su término, sin ventaja ninguna para nadie. El señor Frías me dice:

—Esta segregación fué un gran error. Nosotros vamos mal, ellos también...

Y luego, dolientemente:

—En beneficio de todos, debieran esos dos pueblos agregarse otra vez a Manzanillo.

Esta, una causa de la angustia de hoy, en esta zona tan rica. La situación económica impide reforzar los presupuestos, y no es la depresión cosa ficticia, es, desgraciadamente, realidad. Hay buena voluntad en estos hombres del comercio, de la industria, de las actividades esenciales, a la prosperidad de este rincón; no pueden, sin embargo, hacer milagros.

—Cuando en el centro de un pueblo, en edificios de mampostería, hay negocio de «venduta», no hay más que preguntar, el pueblo es pobre... —dice el alcalde también.

Y comenta la frase un marinero:

—Y aquí se halla «venduta» en todas partes...

Pobre de momento, el pueblo, con un fondo copioso de riqueza... El municipio, no obstante, carece de iniciativa, —y he aquí otra causa del mal—, para realizar obra ninguna en ninguna dirección. No tiene ni siquiera matadero: hay dos, particulares, defectuosos, pero le es imposible al municipio sustituirlos con nada... Su presupuesto es absurdo, y se hace más absurdo todavía en cuanto el Municipio da al Estado las participaciones que le exige. La queja eterna, que surge... El resquemor, tan duro y tan intenso, que tienen contra la Habana los municipios del campo, de acuerdo en acusarla de su ruina... En Manzanillo échase esta cuenta:

—De cada peso que se cobra aquí, quédanle al Municipio escuetamente cuarenta y ocho centavos... Cuarenta y ocho centavos, para empleados, limosnas, entierros, medicinas, obras públicas...

Y añade quien lo dice esta expresión:

—Y así sucesivamente...

Por fórmula, yo pregunto:

—Entonces, el remedio...?

Me responden:

—El remedio...? Es que lo hay...?

Y el mismo alcalde me contesta así:

—No sé; yo soy pesimista...!

* * *

Tiene que haber remedio, sin embargo...! Por la resignación, tan prolongada, de estos trabajadores infelices, de estas mujeres dolientes, de estos niños lastimosos; por la miseria en que yacen; por la amargura que sufren; por todas las tristezas infinitas y las desesperanzas arraigadas que yo encontré en multitud, tiene que haber remedio, sin embargo...! Este alcalde es alcalde de verdad: va al arreglo de caminos, entra en visita en las chozas, busca las necesidades para paliarlas compasivamente... Es administrador, y no cacique...

—No; yo soy pesimista...

Pesimista, quizás; inerte, no; él es quizás pesimista con pesimismo constructivo, activo, que sabe que hallará grandes obstáculos, pero que está dispuesto, plenamente, a las superaciones necesarias para poderlos vencer... Hay que resucitar en Manzanillo las vitalidades muertas...! De Campechuela y Niquero hay que ver que retornen a su madre, en beneficio común, y hay que buscar el que retorne al pueblo la actividad que perdió...

—Acaso la mitad de este problema, —me comunica el alcalde—, esté en una carretera que es absolutamente imprescindible, de Manzanillo a Bayamo, mejor, de Yara a Bayamo, porque hasta Yara ya está...

—También me hablaron de ella los obreros...

—Ah, sí...?

—Sí, señor, también...

Yo quiero recordar el incidente. Fué en la Fraternidad de Manzanillo, entre los estibadores. Buscábamos, también, —ellos y yo—, las posibilidades de remedio a su crisis de trabajo, y húbose de citar, como una de ellas, la carretera de Yara. Entre Bayamo y Manzanillo hay tren; falta una carretera que los una, y que ponga en contacto a Manzanillo con toda la agitación, con toda la ebullición, con toda la actuación que representa la carretera central. Arguyó el secretario:

—Ciertamente... El pueblo ganaría mucho... Los obreros del puerto, sin embargo, perderíamos más aún. El puerto, acabaría de morir...

Y vuelve sobre su frase:

—Pero el pueblo ganaría...

Y glosa un estibador:

—Daría de todos modos de comer, si no a nosotros, a otros...

Yo le cuento al alcalde este detalle, y él cree que la carretera, al puerto le haría bien, no le haría mal. En la actualidad hay meses en que no arriba al puerto un solo buque; prefieren el de Santiago: hay más facilidad en la descarga, y mayor baratura en el transporte. Desde Santiago a Bayamo, por carretera, el transporte, resulta menos costoso que desde Manzanillo hasta Bayamo, realizándolo por tren. La actividad de Bayamo quedaría vinculada, de esta suerte, mediante esta carretera, siempre llena de tráfico seguro, al puerto de Manzanillo. Esta es la solución que el señor Frías cree más trascendental para el problema de la crisis de trabajo. Primero, la construcción; luego, la utilización... Y siempre un gran aumento de jornales.

—Es así...!—dice él; y añade aún:

—Pero ay, que ya son treinta años los que lleva este pueblo en esta lucha, y nunca consiguió nada...!

Hay otra necesidad: la de otra carretera, hasta Niquero. Toda esta es zona ubérrima en café. Los meses de primavera, la lluvia hace imposibles los caminos, y no se halla manera de ir allá. Se podrían fomentar, por otra parte, en todo el territorio de esta zona, el cultivo del arroz, la explotación del café, la siembra de varias «viandas»... Se podrían a la vez crear industrias sobre los derivados de la leche... Se podrían a la vez abrir las minas que existen en el contorno...

Venaje de oro la zona, maravillosamente intacto aún...! La tierra que pretende reventar para dar sus tesoros en tropel...! El mar, que sólo espera condiciones para dar sus riquezas en montón...! Dos carreteras, y un puñado de hombres de iniciativas fecundas...!

Surgirán...?

El señor Frías:

—Llevamos tantos años de este modo...!

Y yo pienso que sí, que surgirán, por esta gran razón de estos obreros, por esta gran razón de estas mujeres, por esta gran razón de estos niñitos que dicen a todas horas:

—Señor, nosotros nos morimos de hambre...!

C. CABAL.

DEL CENTRAL «ADELAIDA»

SANTOS Y ARTIGAS.—En atenta carta nos anuncia su llegada a esta localidad para el próximo día 11, el popular circo «Santos y Artigas», que en su tournée por la República, como cada año, nos presentará un magnífico y extenso programa.

VIAJEROS.—Con el fin de pasar una temporada junto a sus familiares, tomó pasaje para Morón, la joven Sra. Elisa G. de Chirino. Va acompañada de sus lindas hijas Minia y Niurka y de su hermana la graciosa Srta. Marina Gil.

ENFERMA.—Se encuentra enferma desde hace días, sufriendo molesta dolencia, la estimada señora Isabel de Caivo.

Somos muchos a desear su pronto restablecimiento.

LOURDES LOPEZ DIAZ.—Celebrará su santo el viernes 11, esta encantadora niña, hija de los estimados esposos López-Díaz.

Muchas venturas deseamos a la lindísima Lourdes.

FELICITACIONES.—Se las enviamos con estas líneas a la distinguida Sra. Benigna H. de Cerezo, que celebrará su onomástico el día 10.

Se verá muy congratulada en tan señalada fecha.

SANTA EULALIA.—Estará de días en la festividad del 12 la gentil compañera Srta. Eulalia Díaz.

También la graciosa Srta. Eulalia Barreiro.

Tengan ambas, un día muy feliz.

A. M. DE COLLADO,
Cronista-Corresponsal.

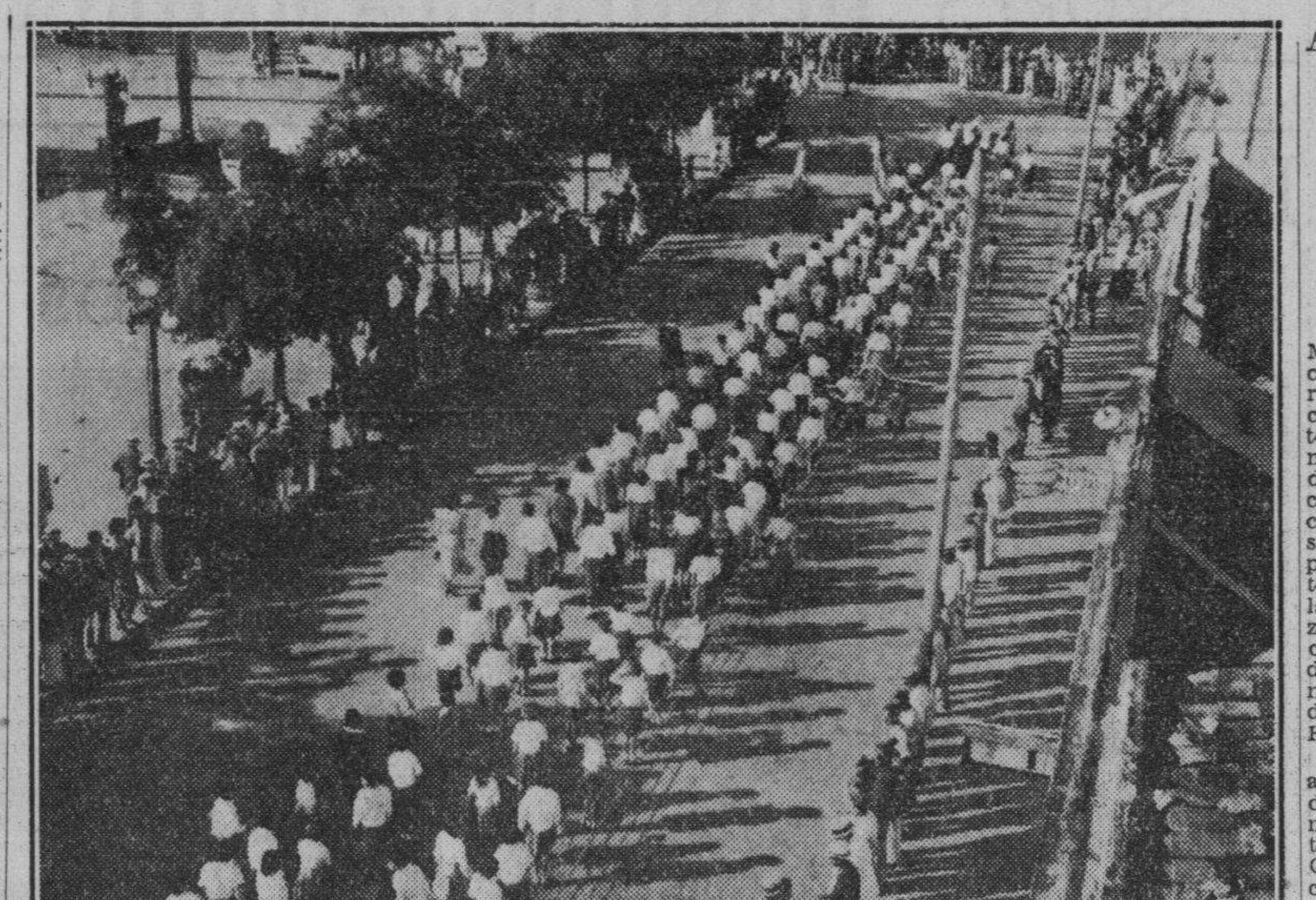

Las escuelas públicas y privadas de Sagua la Grande rindieron caluroso tributo de recuerdo a Martí el día del aniversario de su natalicio. La foto recoge el instante en que uno de los colegios desfilaba frente al parque de dicha localidad

Sigue su molienda sin interrupción el Central G. Mena

Lleva elaborados más de 40,000 sacos. Los colonos celebraron una asamblea

Sigue su molienda sin interrumción alguna el central «Gómez Mena» el que lleva elaborados hasta el momento más de cuarenta mil sacos. El precio de este año es algo inferior al de la pasada zafra, por lo que el obrero percibe algo menos por su trabajo.

Los Colonos

Esta prestigiosa asociación celebró junta en días pasados en cuyo acto también llevaron a cabo una fiestecita. La misma quedó concurridísima asistiendo también representaciones de otras delegaciones como del central «Merceditas» y del central «Amistad». Durante dicho acto fue develado un hermoso cuadro con la efigie del Apóstol Martí, así como uno del ingeniero Hevia, ex Presidente de la República que fué uno de los más entusiastas propulsores de la Asociación Nacional de Colonos, y finalmente también fué develado un cuadro con el retrato del señor Alejandro Busto Ruidiaz, que fué el primer Presidente de la delegación de colonos del central Gómez Mena. Pronunció un espléndido discurso el señor Benigno Rodríguez Sánchez el que fué muy aplaudido. La concurrencia fué obsequiada con un buen preparado ponche. Mi felicitación a los directivos de la próspera delegación de colonos del central «Gómez Mena» por su entusiasmo y trabajos en bien de la clase laboriosa.

Pérez, Corresponsal.

Pídese la creación de un aula en la Escuela núm. 6

En Banagüises hay exceso de matrícula. Hermosa fiesta en homenaje al Apóstol Martí

La Escuela No. 6 de este pueblo, celebró con gran brillantez, el 85o. aniversario del sublime Apóstol y Mártir de Dos Ríos. Concurrieron representación de la Prensa, Autoridades Civiles y Militares, Sociedades y numeroso pueblo.

He aquí el Programa desarrollado por el referido plantel:

1.—Parada escolar en la que tomaron parte más de 200 educandos.
2.—Himno Nacional, cantado por todos los escolares.
3.—Discurso apertura, por el Director de la Esc. No. 6.
4.—Poesía «A José Martí», por Julia Agete.
5.—Poesía «Mi Bandera», por María Dolores Garrans.
6.—Poesía «Martí», por Julio Noredo.
7.—Poesía «Patria», por Caridad Agete.
8.—Poesía «Cuba», por Aramís Alonso.
9.—Poesía «A la Bandera», por Procopio Acosta.
10.—Poesía «Al Apóstol», por Volga Burunate.
11.—Poesía «A la Bandera», por Francisco Vargas.
12.—Canto del himno «Patria».
13.—Panegírico del Apóstol, por el Sr. Máximo Burunate, secretario de la Asociación de Colonos y destacado político.
14.—Canto del himno «A la Bandera».
15.—Desfile de los escolares y colocación de la ofrenda floral ante la efigie del Apóstol.
16.—Clausura del acto, por el Director de la Escuela No. 6.

Creación de un Aula en la Esc No. 6

El exceso de matrícula de la referida escuela, exige la creación de un aula más, a fin de combatir con eficacia el analfabetismo, fuente y origen de tantos males.

No sólo es necesario en este pueblo la creación de un aula más de enseñanza común, que aludo en el precedente párrafo, sino que el número crecido de párvulos que hay en esta zona exige, con fuerza incontrastable, la creación de un aula de kindergarten.

Nos inclinamos a creer que tan justa y razonable petición de un pueblo amante de la cultura y el progreso, halle eco en el egregio Secretario de Educación, doctor Sirgo, a quien tanto le debe Cuba por su gestión fructífera al frente de la Secretaría de Educación.

De temporada

Ha días tomó pasaje para la legendaria y culta población de Remedios, la gentil y agraciada señorita «Iro» Rivera. La referida amiguita se propone pasar una corta temporada en la referida ciudad.

Grata estancia le deseo a tan fina amiga.

El circo Arango

Para el domingo próximo, está anunciada la llegada a este pueblo del gran Circo Arango.

Reina gran animación por asistir a las funciones que harán las delicias del pueblo.

Ramos, Corresponsal

LA PRENSA DE PROVINCIAS

Bajo el título de «Aclarando Puntos», el diario «La Independencia» que se edita en Santiago de Cuba, en su cuarta página correspondiente al miércoles 3 de junio de 1925, apareció un escrito, parte del cual copiamos, y que decía así:

«El cívico semanario «El Tiempo» que ve la luz pública en el progresista poblado de La Maya, en su último número, correspondiente al domingo pasado, me dedica un entrefilet, porque hace varios días, al dar la noticia de que aquel pueblo estaba formando un Club de Foot Ball, decía que eso venía a aumentar los alicientes para sus convecinos».

«Hacía mención de que La Maya, de dos años acá, ya contaba con un Parque, un Teatro, varios establecimientos. Un bien montado taller tipográfico y un Cuerpo de Bomberos».

«El colega me desmiente en eso del Cuerpo de Bomberos, que como pueblo pequeño, lleno de establecimientos, es lo que hace más falta».

«Hace próximamente un año falto de ese poblado, y cuando salí de él dejé la atmósfera levantada y el entusiasmo por organizar un Cuerpo de Bomberos, tan necesario en ese pueblo donde abundan los incendios casuales, según todos los que prenden fuego».

«La idea la dió el amigo Modesto Domínguez, y en seguida se recolectó una buena cantidad de dinero entre los comerciantes y vecinos de aquel pueblo y hasta vino una Comisión a entrevistarse con el comercio de Santiago y también recolectó dinero».

«A los pocos meses visité La Maya, y fué de mucho gusto para mí el ver cuatro hermosos extinguidores y varios objetos más, tales como hachas, baldes y sogas, que se utilizan en los incendios».

«Hablé con el Jefe de ese Cuerpo, mi buen amigo Mustelier, y me enseñó una lista con no sé cuántos bomberos, jefes, clases, y hasta con químicos y médicos».

«Pero como todo lo de por allá, el furor y el entusiasmo pasó; el Jefe renunció, los soldados dejaron de hacer ejercicios y esos materiales que el pueblo pagó con su dinero para en el preciso momento utilizarlos, han ido a parar a un rincón del patio de la sociedad «El Liceo» como si fuera basura, y además no se sabe del dinero que había en fondo».

«Todo lo que en La Maya se inicia resulta lo mismo».

Hasta aquí la parte del escrito que interesa en estos momentos, cuyo total lo calzaba la firma del estimado compañero Blanco Gerindote (Barón) cuya oportunidad no puede ser mejor para comentar, al cabo de 13 santos años.

Pues bien: no obstante el tiempo transcurrido, efectivamente no existe en esta localidad Cuerpo de Bombros, ni siquiera recuerdos de ese benemérito Cuerpo, hasta en la tarde del lunes último que con motivo del siniestro habido aquí, oí a alguien recordar a «los bomberos», o lo que es lo mismo, tronó y era de rigor acordarse de Santa Bárbara».

Actualmente no son cuatro extinguidores los que existen en la localidad sino como ocho entre comprados por el comercio y los particulares; actualmente dichos extinguidores no se encuentran en un rincón de la sociedad «El Liceo» como si fuera basura; actualmente estos artefactos están distribuídos entre distintas casas comerciales, bien situados de manera que en caso de siniestro puede disponerse de uno cercano hasta que sean traídos los demás; pero... actualmente estos aparatos, no obstante no estar tirados como basura, están faltos de mangueras unos; faltos de cargas otros, y con la carga inservible los demás. Probado el caso en el incendio del lunes, a cuyo acto asistieron ufanos todos estos colorados personajes, pero no para trabajar por cierto, porque todos estaban reumáticos, a excepción del cuidado por los señores Paradelo y Hon., que fué el único que trabajó, evitando por cierto que las devastadoras llamas continuaran haciendo de las suyas.

Ahora, con lo ocurrido el pasado lunes, tal vez los tan repetidos aparatos serán equipados nuevamente, como regalo de Reyes, y posiblemente cargados y cuidados por una temporadita... por si acaso; temporadita que al pasar sin novedad, hará olvidarse de los aparatos, porque si no hay fuego... ¿para qué sirven?

Es bueno guardar papeles. Haber guardado éste del querido amigo «Barón», me ha dado tema para este escrito.

J. E. ARRUE
(De «El Imparcial», de La Maya)

Ultima Santiago de Cuba los festejos del 24 de Febrero

Será espléndido el magno desfile militar. Organizan fiestas conmemorativas

SANTIAGO DE CUBA, febrero 10. DIARIO, Habana.—Hoy han comenzado en esta ciudad los trabajos para levantar una gran glorieta, donde el coronel Batista, sus acompañantes y demás autoridades civiles y militares de la provincia oriental presenciarán el grandioso desfile militar que recorrerá las principales avenidas de la ciudad. Más de tres mil hombres de todas las armas han de desfilar en esta parada, que será la primera que se celebra en esta población, en fecha tan señalada como la del 24 de febrero.

También se está confeccionando un interesante programa de los festejos todos que en honor del coronel Batista tendrán lugar en Santiago de Cuba.

Peregrinación al Cementerio

La Gran Logia Oriental llevará a efecto a las cuatro y media de la tarde del día 15 del actual, una pegrinación al Cementerio hasta la tumba del Gran Maestro Andrés Puente, fusilado en los campos de San Juan de Wilson en unión de otros patriotas cubanos.

Llegada de un crucero

Para el día 12 de este mes está anunciada la llegada a este puerto del crucero de guerra norteamericano «Ralph», de 1,500 toneladas, teniendo de tripulación siete oficiales y 148 hombres. Se proponen visitar los lugares históricos de esta provincia. El Cónsul americano ha dado cuenta a las autoridades de la visita de esta unidad naval.

Reconstrucción del Cuartel Moncada

Se encuentra en esta ciudad con el objeto de dar comienzo a las obras de reconstrucción del Cuartel Moncada, al primer teniente arquitecto del Ejército Constitucional, Miguel Rodríguez. Las obras darán comienzo inmediatamente, habiendo un crédito de 100,000 pesos para realizarlas.—García, corresponsal.

Tirso Domínguez Fumero, rico hacendado de Las Villas, actual Representante a la Cámara y que ocupa el número 9 en la boleta del Partido Liberal en los comicios de marzo

Según nos participan de Santa Clara el señor Domínguez Fumero se propone dotar a esa provincia de un hospital para Veteranos de la Independencia, sin que el Estado tenga que subvencionar su total costo.

REALIZAN OBRAS EN LA ESCUELA «TORTUGA» DE CONSOLACION DEL NORTE

El Procedimento de Apremios

Así se titula un folleto que sobre esa materia editó en pasados meses nuestro muy estimado amigo señor Antonio Bomnín, y que ha merecido no sólo muy cálidos elogios de la prensa, sino, también, un lisonjero éxito de librería, al extremo de estarse agotando la primera edición.

Por eso, por ser la obra de verdadero mérito, felicitamos muy calurosamente al amigo «Tonito» y hasta olvidamos, con la anuencia de nuestro querido jefe y amigo, el amable y siempre complaciente don Pepe Fernández, aquella observación periodística-comercial: «No confunda la noticia con el anuncio». Pero, por otra parte, con el frío que está haciendo, ¿cómo íbamos a dejar al amigo Bomnín sin los cálidos elogios y la calurosa felicitación?

La Política Cómica

No nos refrimos a aquel humorístico semanario que publicaba don Ricardo de la Torriente y en el cual hicimos nuestras primeras campañas como «chistólogos». Nos referimos a la pintoresca política que en pro de sus respectivos candidatos realizan los no menos pintorescos agentes electorales que han invadido estos hasta ayer tranquilos y un tanto monótonos lares.

¡Dios mío, que no se acabe este carnaval político que nos ha curado radicalmente de la neurastenia!

Declarciones de Benítez

Muy buen efecto han causado en la opinión pública las declaraciones del coronel Benítez, Jefe del Octavo Distrito Militar.

No por esperadas, pues el pueblo sabe que las fuerzas armadas de hoy día son una garantía para el electorado, esas manifestaciones sinceras y leales son aplaudidas como una prueba más de la imparcialidad de nuestro Ejército Constitucional, alejado por completo de la lucha comicial.

Felicitamos muy calurosamente al ilustre vueltabajero que manda en nuestra provincia el Octavo Distrito.

En Pro de la Escuela

Nuestra distinguida amiga, señorita María Dolores González y González, maestra de la escuela «Tortuga», ha efectuado varias obras de carpintería en el aula a su cargo.

Muy de aplaudir es el benéfico esfuerzo que en pro de la escuela realiza la distinguida compañera, que de su peculio particular saca unos cuantos pesos para ofrecer una escuela más confortable al alumnado.

Acusa la Judicial a un hombre que ataba a un hijastro a los árboles, infligiéndole terribles tormentos

A consecuencia de las torturas que le hacía padecer, el infeliz muchacho murió. Este hecho ha levantado inmensa indignación en Sagua de Tánamo. La investigación del caso

En el Juzgado de Instrucción de Mayarí se encuentra radicada una causa por homicidio del menor Gerardo Herrera, conocido por «Pascual», hecho éste que consternó a todo el Término de Sagua de Tánamo por la forma en que el mismo se desarrolló. De las primeras actuaciones aparece que el menor en cuestión falleció de muerte natural, según certificado médico expedido por el doctor Francisco Gómez Mustelier, pero más tarde, al practicarse la exhumación del cadáver y realizarse la autopsia al mismo, se descubrió que presentaba la fractura del cráneo. Esto fué debido a la denuncia formulada por un familiar de dicho menor nombrado Francisco Herrera.

En un documentado informe que acaba de remitir al Juzgado el Jefe de la Policía Judicial Estévez Maymir, sobre las investigaciones practicadas por el agente Luis Torres Catá, se aclara debidamente el hecho y se acusa directamente como autor de esa muerte al padrastro del menor, Pedro Sánchez Castillo, y como encubridora a la amante de éste y madre del menor Emiliana Espinosa y Columbia.

Relata los hechos Torres Catá en su brillante informe, señalando que hará próximamente 19 años, la acusada Emiliana Espinosa sostuvo relaciones íntimas con José Herrera, con el que tuvo un hijo al que pusieron el nombre de Gerardo. Transcurrió el tiempo y la Emiliana dió por terminada esas relaciones y hubo de entablar nueva amistad con Pedro Sánchez Castillo, de 37 años, vecino de la finca Mandul, barrio de Juan Díez, Término de Sagua de Tánamo.

De esa unión tuvo la Emiliana varios hijos, lo que provocó que el Pedro Sánchez tuviera gran adversión a su entenado ya que el menor Gerardo, resultó tarado, por lo cual no podía trabajar en las labores del campo, dedicándose a pedir comidas en distintos lugares. De esto se derivaba que el Sánchez maltratara de obras, despiadadamente, a Gerardo, inclusive lo amarraba con gruesas sogas a un palo que clavó en la tierra, a la intemperie, donde si llovía se mojaba el pobre muchacho, y si hacía sol se achicharraba, siendo un verdadero tormento el que padecía la infeliz criatura. A esto no se oponía en nada la Emiliana, a pesar de ser su hijo.

Las cosas continuaron así durante años, hasta el día 12 de noviembre del año próximo pasado, en que ya el odio de Pedro hacia el menor se hizo irresistible. Concibió la idea de darle muerte, pero buscaba algún pretexto. De acuerdo con su amante, la madre de Gerardo, ideó la forma, y al efecto, aprovechando que éste regresaba por una guardarraya solo y entonando una décima que fué escuchada por varios vecinos, Pedro, que se había apostado detrás de una palma en dicho camino, emprendió a golpes con Gerardo, cuando éste cayó al suelo debido a los fuertes golpes recibidos de los puños de su padrastro, éste tomó una vara o garrocha que se utiliza para arrear los bueyes, clavándole el agujón distintas veces por el cuerpo, hasta que lo dejó exánime. Mientras esto ocurría la Emiliana presenciaba la escena desde la puerta de su casa, sin que hiciera nada por salvar a su hijo de la muerte.

Ya en esas condiciones, Pedro recogió a Gerardo del suelo, el que manaba abundante sangre de las heridas que tenía en su cuerpo, trasladándolo a su casa. En ella, Emiliana preparó una palangana con agua, y éste primero hubo de lavarlo todo para en esa forma conseguir por medio del cacique político del pueblo nombrado Ramón Rigñak, que el médico municipal de Sagua de Tánamo certificara la muerte de Gerardo como natural, cosa ésta que logró, ya que el Rigñak se entrevistó con el doctor Francisco Gómez Mustelier, el que extendió el correspondiente certificado de defunción sin ver al paciente, haciendo constar que había fallecido por paludismo, extremo éste que el agente Torres Catá ha podido confirmar era incierto debido a la propia declaración de la madre.

Al cadáver del menor se le dió sepultura en el cementerio de Miraflores. Seguidamente comenzaron los comentarios entre los vecinos, llegando a oídos de un familiar de Gerardo nombrado Francisco Herrera, el que formuló la correspondiente denuncia, logrando que fuera exhumado el cadáver; al practicársele la autopsia se comprobó que tenía el cráneo fracturado, con pérdida de masa encefálica, certificando los médicos forenses que se trataba de un homicidio.

El agente Torres Catá, en ese magnífico informe en que, con gran prueba de testigos ha logrado desentrañar uno de los crímenes más repugnantes que recuerda la crónica roja, hace constar: que el Pedro Sánchez es un hombre temido en aquel pueblo por su bravuconería, y de ahí que todos los vecinos temieran decir la verdad a las autoridades, ya que los tenía atemorizados. Pero llega a la firme conclusión que el autor de la muerte de dicho menor fué él.

Señala como testigos Torres Catá, a los señores Julián Bosch, Francisco Herrera, Ramón Rigñak y Lucila Pupo, así como a José Elías, a cuyo domicilio fué llevado herido en los primeros momentos el menor Gerardo.

CARDENENSES

EL BAILE DE LA CARIDAD

El 19 de Febrero en el Liceo

De evento a evento.

De emoción a emoción.

Todavía palpita en el ambiente social cardenense los dulces recuerdos del gran Baile de la Prensa, celebrado el sábado último, y ya surge en puerta otro acontecimiento próximo: el Baile de la Caridad.

Es el sábado 19.

Cosa resuelta.

Así me lo participa la entusiasta Alcaldesa, la señora Edilia Neyra de Hernández, que preside este año con todos sus prestigios, el Comité local de la Corporación Nacional de Asistencia Pública.

Me habla de esa fiesta.

La gentil dama.

Por ella me entero de que ha sido contratada la aplaudida orquesta capitalina «Havana-Swings» para amenizar ese baile, así como el «Cuarteto Luna», valioso conjunto artístico que en muchas ocasiones ha tocado en el Club Náutico Varadero, en distintas temporadas.

Habrá buffet en el baile.

Un gran buffet.

Servido por señoras y señoritas, se venderán ricos bocados a precios populares.

No faltarán otros alicientes.

De gran importancia todos.

La distinguida dama matancera señora Violeta Salvador de Pérez Arocha, esposa del comandante Pérez, jefe militar de la provincia, le ha participado a la señora Neyra de Hernández, que para ese baile del 19 vendrán selectos grupos de la «gentry» yumurina, entre ellos uno del Matanzas Tennis Club, que hoy preside la joven e interesante señora Lolita Solís de Villabella.

Otro tema para la Crónica.

La fiesta del 19.

El Villaclara Tennis Club

Una fina atención.

Que recibe el Cronista.

Le llega desde Santa Clara de la elegante sociedad «Villaclara Tennis Club», que le remite un atento B. L. M., participando haber tomado posesión su nueva Directiva, que preside el doctor Serafín U. Martínez Rodríguez y que lleva de secretario al señor Fausto Triana Pozo.

Agradezco esa fineza.

En cuanto vale.

Por medio de estas «Cardenenses» que llegan a toda la República, por conducto del gran DIARIO DE LA MARINA, envío mi felicitación al Tennis de Villaclara.

Tiene mis simpatías.

Desde esta Cárdenas azul.

A través de la Isla

Desde lejos.

Otra atención más.

La recibo del cronista social de «El Mundo», en Ciego de Avila, el señor Amador Andrés Aragón, que a nombre de El Liceo de aquella próspera región, me invita para el gran baile que ofrecerán la noche del 23 de Febrero en homenaje al Grito de Yara, en su bello palacio frente a aquel paseo martiano.

Lejos el lugar de este cronista.

Pero valiosa la atención.

Atención doble, por cuanto el compañero Aragón y la Directiva del Liceo de Ciego de Avila me exponen sus deseos de verme entre ellos en ese sarao que amenizarán los Hermanos Le Batard, de la Habana.

Hasta allá mi gratitud.

Hasta el simpático Ciego de Avila.

Un nombramiento

Acabo de recibirlo.

Y lo acepto gustoso.

Es del simpático Liceo de Cárdenas, que me designa vocal de su Sección de Fiestas, lo que mucho agradezco.

Cooperaré con gusto.

Con mi modesto concurso.

Nuestra Señora de Lourde

Una festividad de hoy.

Nuestra Señora de Lourdes.

Pasaré a saludar, en primer término, a Lourdes Alvarez Solís, muñeca preciosa y vivaracha de los felices esposos Evita Solís y Mario Alvarez.

Lourdes Menéndez Torrontegui.

Lourdes García Darna.

Y por último: María de Lourdes Parquet Porto, Lourdes Valenzuela García, Lourdes Sosa Altuna, Lourdes Piloto Pérez, la bebita que es encanto de Justo Pérez y Carlos Piloto de Armas, y Lourdes González Morera.

A todas, alegrías.

Muchas alegrías.

Una felicitación

Para un buen amigo.

Siempre amable.

Refiérome al jovial Julio Pastoriza, que en la fecha del viernes 11 de Febrero celebrará su santo y que lo pasará alegre y divertido, festejándolo con un fraternal ágape, entre sus íntimos y amigos.

Reciba mi saludo afectuoso.

Con los mejores deseos.

Dica Johnson

Un recuerdo a su memoria.

A la pobre Dica Johnson.

Cuatro años hace hoy que cayó para siempre la que fué sociable y simpática Dica Johnson, de nuestra sociedad elegante.

Una flor tronchada.

En plena primavera.

Aniversario de bodas

Lo cumple un matrimonio.

En la fecha de hoy.

Cuatro años de casados celebran los jóvenes esposos señora Claudina Pérez y el señor Publio Omaechevarría.

Boda que describí.

En su noche feliz.

Julita Castro Muxó

En su cumpleaños.

La linda muñeca.

Es la tierna gloria de los distinguidos esposos señora Hortensia Muxó de Castro y el Ingeniero Raúl Castro que se verá rodeada de besos, cariños y mimos con tal motivo.

Reciba mi felicitación.

Tan arrobador botón.

Cumpleaños

De un baby.

Muy simpático.

El tierno Hugo Alejandro, encanto de los esposos señora Estrella Aguilar y Juan Antonio Moreno, Oficial del Ejército Constitucional, que hoy cumple ocho años de edad.

Tenga alegrías.

Alegrías y halagos.

Francisco González Bacallao

M.E.C.D. 2016

PIDE EL FISCAL LA PENA EN GARROTE PARA DOS PROCESADOS POR ROBO DEL QUE RESULTO HOMICIDIO

(COLUMNA UNO)

EN UNA FINCA PROXIMA A LA VILLA DE GUANAJAY UN JOVEN MATA DE UN TIRO A SU NOVIA Y SE SUICIDA DESPUES

(COLUMNA UNO)

ACUSADO EL ADMINISTRADOR DE UN CENTRAL DE INFRINGIR LAS LEYES NACIONALES DEL TRABAJO

Ocasiona un ciclista graves lesiones a un menor en Guanabacoa y fué enviado al Vivac. Muerte de una dama muy querida en El Perico. Trató de suicidarse una joven

PINAR DEL RIO

ATENTO CONTRA SU VIDA

SAN DIEGO DE LOS BAÑOS, febrero 10. DIARIO. Habana.—En la finca La Esperanza atentó contra su vida, la jovencita de trece años, Apolonia Rivero, ingiriendo el contenido de un pomo de tinta rápida. Declaró a las autoridades que había tomado el tóxico por hallarse abrumada de la vida. Su estado es grave.—Fontecha, corresponsal.

PENA DE MUERTE PARA DOS PROCESADOS POR ROBO

PINAR DEL RIO, febrero 10. DIARIO. Habana.—El Fiscal de la Audiencia de esta capital de provincia acaba de formular conclusiones provisionales en la causa número 295, 937, radicada en el Juzgado de Instrucción de San Crisióbal, contra los procesados Juan Guerra Rodríguez y Alberto Pedro, interesando pena de muerte en garrote, por el delito de robo del cual resultó homicidio. Estos individuos después de robar el dinero ahorrado por Manuel Martínez Gil, lo mataron en la finca «Tumbas de Piedra», barrio de Taco Taco, el día 26 de octubre del año próximo pasado.—Guillermo Rodríguez, corresponsal.

LA HABANA

ARROLLADO POR UNA BICICLETA

GUANABACOA, febrero 10. DIARIO. Habana.—Esta tarde fué asistido por el médico de guardia, doctor Salvador Soler, en la casa de socorros, el menor William Losano, de nueve años y vecino de Martí 9, de la fractura completa del tercio inferior de la pierna izquierda, siendo trasladado por su grave estado al Hospital Calixto García. Ante el en la Jefatura de Policía el señor oficial de carpeta prestó declaración Raúl Aguirre Fernández, manifestando que en ocasión de transitar con una bicicleta por la calle Máximo Gómez, hubo de alcanzar al referido menor que se encontraba jugando con unos colegiales, en la vía pública, lanzándolo contra el contén de la acera. Aguirre Fernández fué remitido al vivac a la disposición de las autoridades competentes.—Fernández Galvás, corresponsal.

MATO A LA NOVIA Y DESPUES SE SUICIDO

GUANAJAY, febrero 10. DIARIO. Habana.—A las once de la mañana, Diego Mederos Quesada, blanco, de 26 años de edad, mató de un tiro en la frente a Cirila Meireles Chirino, de la misma raza, de 17 años, en una finca cercana a esta población, suicidándose él inmediatamente con la misma arma. Inmediatamente se constituyeron en el lugar del hecho el Juez Diez Muro, con el escribano Dausá, y el doctor Luis Galainena, quien certificó la muerte de ambos. Averiguaciones practicadas informan que eran novios.—Peón, corresponsal.

MATANZAS

SENTIDA MUERTE DE UNA BENEFACTORA DAMA

PERICO, febrero 10. DIARIO. Habana.—Rendida por el peso de los años, y rodeada de afectos y cuidados, entregó su alma a Dios, doña Rosario Illa, máxima benefactora de este pueblo, cuyo corazón magnánimo constituía la admiración de todos pues su piadoso hogar era albergue confortable y generoso para muchas familias que vivían a su abrigo. La Sociedad del Perico llora triste la desaparición de la bondadosa dama que repartía a manos llenas el bien. Descanse en paz la altruista señora y reciban sus familiares el testimonio de nuestra condolencia, especialmente sus hermanos Reina, Roselia, Rosaura, Raimundo y Ricardo.—Acosta, corresponsal.

FRECUENTES INTERRUPCIONES EN LA MOLIENDA

BOLONDRON, febrero 10. DIARIO. Habana.—Intenso disgusto representan para los colonos de esta zona, las frecuentes interrupciones que se suceden en la molienda del Central «Conchita», por deficiencias al parecer en la reparación de las maquinarias de la casa de calderas, llevada a cabo para la zafra. Interesan dichos colonos de esta corresponsalía que se haga eco de la situación, motivada, según afirman, por un equivocado espíritu restrictivo en los gastos de los preparativos para la molienda por la actual administración del Ingenio, a cargo del señor Juan José Campaneria, esperando una rápida actuación de la Compañía Atlántica del Golfo, propietaria de la finca, para subsanar tal estado de cosas, que de seguir provocará serios trastornos al colonato del Distrito. Se asegura hoy que nuevamente suspenderá la molienda por los indicados motivos.—Oña, corresponsal.

SANTA CLARA

SIN MOTIVOS CESANTEAN EMPLEADOS DEL CENTRAL «AMAZONAS»

SANCTI SPIRITUS, febrero 10. DIARIO. Habana.—Continúan acudiendo a la Bolsa del Trabajo gran número de empleados de plantilla cesanteados por el actual Administrador del Central Amazonas sin motivo ni causa justificada. Muchos de esos empleados llevaban años de servicios en dicho Central.

Esta compañía extranjera que administra dicho ingenio, no quiere acatar las leyes sociales y la actitud tomada por su nuevo administrador, puede acarrear graves consecuencias, por esa sustitución injustificada de empleados.

Urge que la Secretaría del Trabajo ponga coto a esta actitud y haga cumplir a los dueños de ese central, las leyes sociales vigentes.

—Mañana por la noche llegará a esta ciudad el Secretario de Obras Públicas, ingeniero Ruiz Williams, respondiendo a gestiones hechas de visitar el término.

—En dos ómnibus con excursionistas de las escuelas uno y dos del pueblo La Esperanza, llegaron alumnos de las referidas escuelas con sus profesores la señorita Célida Martínez Soo González y señor Marion Ramírez, para visitar esta ciudad.—Serra Carbonell, corresponsal.

CAMAGUEY

CAMAGUEY, febrero 10. DIARIO, Habana.—Una interesante sesión celebró hoy el Club Rotario de esta ciudad, tratando, entre otras cosas, de la confección del nuevo Reglamento que será enviado al Presidente de la República, por el cual se equiparan los impuestos que han de ponerse a los transportes por carretera. En el curso de la sesión se recibió un telegrama de la Hermandad Ferroviaria, celebrando la ley por la cual se paga a los ferrocarriles los adeudos que tiene pendientes el Estado con dichas compañías. Tan pronto esté confeccionada la referida reglamentación será enviada al Presidente para su estudio.

Aumento de impuestos municipales

El Alcalde Municipal ha enviado al Consistorio, un mensaje donde pide créditos para las atenciones de personal del nuevo Hospital de Emergencia que será inaugurado en fecha próxima. Como esta atención y el aumento de sueldo a los músicos de la Banda Municipal irrogan nuevos egresos del Tesoro municipal, solicita del Ayuntamiento la creación de nuevos impuestos para sufragar esos nuevos gastos.

Sin material las escuelas

Por nuestro medio se dirige una comisión de maestros al Secretario de Educación, interesando el envío de material escolar para casi la totalidad de las aulas de las escuelas. En muchas ocasiones los mismos maestros, no obstante sus sueldos irrisorios, han tenido que comprarlo de su peculio particular. Piden urgente envío de material escolar sin los cuales la instrucción es imposible.—**Hernández Jorge**, corresponsal.

ORIENTE

DESGRACIADO ACCIDENTE

NIQUERO, febrero 10. DIARIO. Habana.—Esta mañana apareció muerto bajo el puente del Ferrocarril, el señor Carlos Benemelis. Se estima que el hecho ocurrió al resbalar y caer de una altura de 30 pies. Se cree el accidente casual, pues el occiso contaba grandes simpatías en este pueblo que ha lamentado hondamente esta desgracia. El Juzgado está ya actuando en este caso y los médicos forenses doctores Santiesteban y Fernández, le han practicado la autopsia.—Garriga, corresponsal.

CAYO DE SUS PIES OCASIONANDOSE LA MUERTE

HOLGUIN, febrero 10. DIARIO. Habana.—Hoy falleció en el Hospital de esta ciudad la señora Candelaria Pupe, de 35 años, vecina del barrio Uñas, a consecuencia de una caída que sufrió cuando se encontraba siguiendo a una gallina, llevando al brazo un niño. El golpe que recibió en la cabeza, le produjo la muerte. —Fuentes, corresponsal.

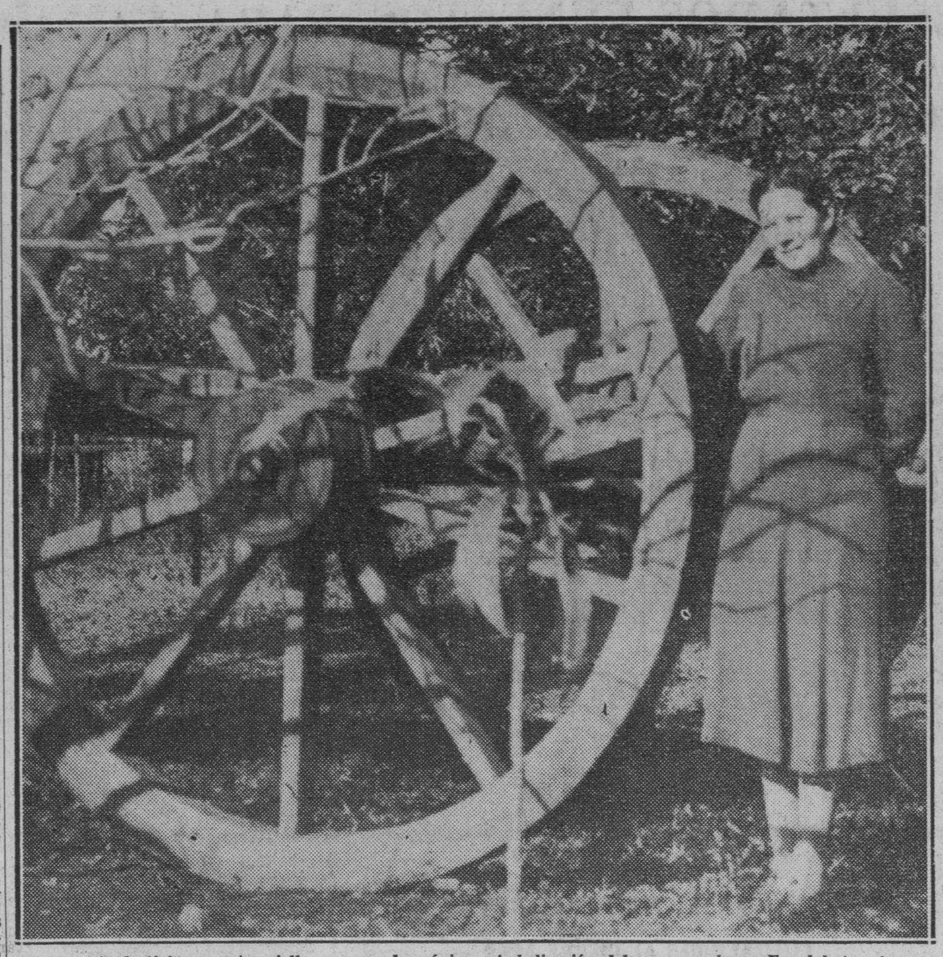

La carreta, la típica carreta criolla, es acaso la máxima simbolización del campo cubano. En el batey de una finca próxima a esta capital, las enormes ruedas de la carreta, libre por unas horas del diario viaje al ingenio, ponen una nota fuerte, de trabajo y de belleza, de emoción de lo bello-útil. Junto a ellas, una distinguida dama—curiosa e inteligente excursionista de fin de semana—posa para nuestra lente, uniendo su fina gentileza urbana a los férreos aros que parecen dialogar, en el descanso de la faena cotidiana, sobre la inagotable riqueza de la tierra

Trata la Policía de localizar al individuo que controla el negocio de 'pool rums' en nuestra capital

Ocupado el auto que utilizaban los estafadores para llevar a sus víctimas de un lado para otro. Se halla preparado para guardar ametralladoras y revólvers

Todos los cuerpos de policía han emprendido una activa campaña contra los individuos que, con motivo de la temporada turística, se dedican a explotar a los extranjeros por medio de los «pool rums». Raro es el día en que la crónica policíaca no tiene que recoger alguna denuncia formulada por la estafa o timo de que ha sido objeto algún turista. En estos últimos días se procedió al arresto de varios sujetos, pero ningún cargo se había podido formular en concreto contra los que viven de ese negocio al margen de la ley.

Pero la Policía Judicial ha logrado descubrir al principal dirigente de la banda que explota ese negocio en Cuba. Tras breves pesquisas de agentes de ese cuerpo, han logrado comprobar que el principal organizador de los «pool rums» en Cuba es un sujeto de nacionalidad cubana nombrado Fredesvindo Bosque, conocido en el hampa por el nombre de Fred Bosque, y el cual es buscado tenazmente.

En el Juzgado de Instrucción de la Sección Cuarta se instruye la causa número 96 de este año, por estafa, a virtud de denuncia formulada por el súbdito inglés H. A. Curran, vecino accidental de esta ciudad, el cual fué despojado de la suma de veintitrés mil (23,000) pesos, sin que pudiera aportar en su denuncia ningún dato que facilitara la investigación.

Al recibir la orden del Juzgado, el jefe de la Policía Judicial, para esclarecer el hecho, personalmente y en unión del subinspector Gabriel Herrera Quevedo y del miembro de ese cuerpo, Amador Caballero Trompeta, realizó distintas gestiones cerca del denunciante Curran para obtener algún dato que pudiera lograr la captura de los estafadores. Todo fué en vano. El Curran sólo se limitaba a decir que se trataba de tres sujetos, uno de ellos de nacionalidad americana y dos cubanos.

Ya en esas condiciones, el jefe de la Judicial y sus subalternos lograron obtener una fotografía en una casa reveladora de películas, en la que aparecía el Curran, su amigo, la esposa de éste y el chauffeur que los conducía. Se ignoraba quiénes eran esas personas, y ahí fué dirigida la investigación.

Comenzaron sus pesquisas y sólo pudieron conocer que el chauffeur era un individuo conocido por Bosque, pero se ignoraba su paradero, ya que en los primeros momentos sólo pudieron obtener datos de que se encontraba en Miami, lugar a donde había huído después de cometido el hecho.

La habilidad desplegada por el señor Estévez Maymir y los agentes a sus órdenes iba a quedar paralizada, pero oras después lograron saber que el Bosque manejaba el auto chapa de los Estados Unidos número 245953, del estado de Georgia, cuyo automóvil, que es de la propiedad del sujeto que había estafado a Curran y que no era otro que un estafador internacional conocido por el nombre de Charles Leonard, el cual, el día 2 de enero de este año, después de haber despojado de los veintitrés mil pesos a Curran, se había embarcado por avión para Miami, dejando a Bosque cuidándole su auto, con el fin de regresar a Cuba más tarde.

Poco después los agentes de la autoridad procedían a la ocupación del referido auto cuando se encontraba abandonado en la esquina de Hospital y Jovellar, lugar donde fué dejado por el Bosque, con el fin de despistar a la Policía; es un auto de lujo, marca «Cadillac», y según algunas personas, es de los que suelen utilizar los gangsters en los Estados Unidos para realizar sus fechorías. En este auto fué donde trasladaron a distintos lugares los estafadores a su víctima. El vehículo fué reconocido por Mr. Curran.

No tardaron en lograr el arresto del misterioso chauffeur, quien conducido a la Jefatura del cuerpo, dijo nombrarse Joaquín Bosque y Cueto, natural de Cienfuegos, de 29 años de edad, vecino de Marina 64, y el cual, en los primeros momentos, negó su participación en el hecho, pero cuando se le mostró la fotografía donde aparecía en unión de los estafadores, confesó su delito.

El informe rendido

En un acucioso informe rendido por el señor Estévez Maymir y sus agentes al Juzgado, con presentación del detenido Joaquín Bosque Cueto, se determina de una manera clara y precisa la participación de éste en el asunto y, además, se relata la forma en que estafaron la gruesa cantidad de dinero al Curran, persona seria y honrada, que creyó en la buena fe de sus estafadores.

Se dice que el Bosque Cueto, hermano del dirigente de la banda de estafadores de «pool rooms», conocido por Fred Bosque, se prestó a servir de «pala», simulando ser el chauffeur del «acaudalado» hombre de negocios Mr. Charles Leonard, que no era otro que un «gangster» de los Estados Unidos. En esa forma, inspiró confianza al Curran, quien lo utilizó también como chauffeur, confiándole inclusive la custodia de dinero.

Ya en esas condiciones, le propusieron el negocio al Curran, y éste se dirigió por cable al Modlebank de Londres, para que le giraran veintirés mil (23,000) pesos por medio del National City Bank. Cuando se recibió el cable de respuesta autorizando la entrega del dinero, el Joaquín Bosque, en unión de otro estafador nombrado Shannon, condujo hasta las oficinas de dicho banco al Curran, y desde ese momento no le perdieron movimiento alguno, pues ya la víctima estaba en sus manos. Esta misión le fué confiada al Joaquín Bosque, el que era el hombre de confianza de los estafadores, ya que otra persona podría hacer delaciones y descubrirles el plan acordado. Pocos días después el Curran era despojado de su dinero.

El dirigente de la banda

En ese informe el jefe de la Judicial hace constar: Que el dirigente de la banda de estafadores que actúa en Cuba no es otro que Fredesvindo Bosque Cueto, conocido por Fred Bosque, individuo de pésima conducta, el que ha estado complicado en hechos de esa misma naturaleza, actuando lo mismo en Cuba que en los Estados Unidos, viviendo siempre al margen de la ley. Hace poco tiempo, se vió envuelto en un proceso con motivo del asesinato de un ciudadano cubano de apellido Bosch, el que había obtenido el premio grande de la Lotería Nacional y fué muerto a balazos cuando salía de un banco en la ciudad de Tampa, E. U. A., después de cobrar el importe de dicho premio.

Sustituto de Del Barrio

En sus investigaciones, el jefe de la Judicial ha tenido noticias confidenciales de que es muy posible que el Fredesvindo Bosque y Cueto sea uno de los autores de la muerte de Augusto del Barrio, hecho ocurrido hace poco en los repartos de Marianao, ya que el Fredesvindo ha venido a ocupar el puesto que tenía Augusto del Barrio a su muerte; siendo muy significativo que el asesinato de éste se produjera precisamente al día siguiente de haber llegado a esta ciudad el Curran, el cual ya estaba «chequeado» desde la ciudad de Miami, lugar donde dilapidó bastante dinero en las carreras de caballos y otras clases de juego. Hay que tener en cuenta que la banda de estafadores de «pool rooms» tiene una organización perfecta y es muy difícil que pueda fallar en su «golpe». También son conocidas de todos las luchas que sostienen estos individuos dentro de sus organizaciones por el predominio en el negocio.

Se busca a Fred Bosque

A pesar de que el Bosque Cueto no ha querido declarar nada en relación con el hecho, los agentes de la autoridad realizan intensa búsqueda en esta capital por haber tenido noticias que Fred Bosque, hermano del detenido, está oculto en la Habana, esperando que se resuelva la situación de su hermano. El lugar donde se estima que se halla escondido es vigilado constantemente por la policía para evitar su fuga. También son estrechamente vigilados otros lugares.

Enviado al vivac

Al ser presentado el detenido al juez doctor Romeu Jaime, éste, después de instruirlo de cargos, los cuales negó, informando que lo haría por escrito, fué remitido al vivac por todo el término de ley.

Joaquín Bosque Cueto, hermano de Fredesvindo, que era el chauffeur utilizado para transportar a los jugadores del «pool rums».

Fredesvindo Bosque, que es buscado tenazmente por la Policía Judicial

DE CHAPARRA

POLITICA DEL TERMINO.—El Consejo Provincial de Oriente señor Juan Aldana de la Torriente, Presidente del Comité Gestor del PDR en el Término de Puerto Padre, agrupación política que inspira y dirige el Mayor M. G. Menocal y que permanecerá al margen de los próximos comicios de Marzo, acaba de publicar un breve manifiesto dirigido a sus amigos y correligionarios haciendo constar no ser cierto, como se ha estado rumorando, que ayudará en su campaña a candidato alguno de los nominados por los distintos partidos que habrán de concurrir a esas elecciones, ya que se encuentra en lo absoluto desvinculado de todos ellos, acatando así estrictamente el acuerdo de la Asamblea Nacional de su partido celebrada en la Habana en diciembre 15.

Aunque la campaña electoral actual no parece que revestirá las actividades de anteriores ocasiones, a pesar del buen número de candidatos del Término postulados por los distintos Partidos, señores Prieto, y doctor Cánovas, ya se ven algunos que otros pasquines adornando los árboles de grueso tronco de las avenidas y otros lugares públicos y se nota un pequeño movimiento de agentes electorales. A la gama del viejo panorama, de políticos y partidos conocidos se agrega algo que aporta aquí el flamante Partido Social Demócrata con un nuevo colorido de promesa en la nominación del Dr. Antonio Cánovas Vega, candidato de positivas fuerzas populares con las que ha dado personalidad indiscutible al novel Partido, y cuyas fuerzas ha conquistado el doctor Cánovas a través de una intensa y humanitaria labor como galeno en esta extensa zona.

Urrutia, Corresponsal.

OMNIBUS
"LA CUBANA"

UNICOS EN CUBA CON CARROCERIAS DE ACERO Y CRISTALES INASTILLABLES

5 SALIDAS DIARIAS

TERMINAL EN HABANA: HOTEL NEW YORK, DRAGONES 16 (AL LADO DE LA CUBAN TELEPHONE)
TELEFONO A-7166
SALEN DE LA HABANA
4.30 a. m.—7 a. m.—12 m.—3 p. m.—6.30 p. m.—11 p. m.
LA SALIDA DE LAS 7.00 A. M. ES HASTA CAMAGUEY
LAS DEMAS DIRECTAS A SANTIAGO

DE LA VIDA NACIONAL

La primera conferencia nacional de los obreros del transporte adoptó interesantes resoluciones

La Cartera dactilar ha de ser objeto de estricto cumplimiento y de mejoras. La reglamentación del tránsito urbano y el rural mereció cuidadoso estudio. Se intenta establecer los taxímetros

Entre las resoluciones más interesantes tomadas en la primera Conferencia Nacional de Obreros del Transporte, figuran, en primer término, las referentes a la Cartera Dactilar (decretos números 510 y 206), acordando lo siguiente: Continuar laborando para que en la Comisión Consultiva designada por la Secretaría de Gobernación figuren representaciones de las entidades obreras, y tenga en cuenta las sugerencias que éstas han hecho. Insistir en que si no se han cumplido las proposiciones acordadas, cese el pago de la Cartera Dactilar o se pida la supresión del decreto que la instituyó.

La Federación Nacional Obrera del Transporte ha de designar una Comisión del sector motorizado de la misma, para estudiar las inclusiones del decreto vigente, por medio de una ley especial que se solicitará del Congreso.

Reclamar de la Secretaría de Gobernación que informe acerca de las cantidades destinadas para el Instituto de Orientación y Re-educación profesional, demandando que éste comience a funcionar cuanto antes.

Acordaron también iniciar una campaña nacional para que desde 1940 en adelante no continúe pagándose la Cartera Dactilar.

En cuanto a la Reglamentación del tránsito y decreto-ley número 800, resolvieron reclamar una verdadera reglamentación del tránsito en la ciudad de la Habana y otras poblaciones importantes, decidiendo adoptar el sistema de taxímetros, englobando en ellos el precio standard por carrera.

Solicitarán que en la Comisión designada por el señor Alcalde de la Habana estén representadas las organizaciones de chauffeurs. Proponen también que se establezca una Terminal única de ómnibus en la Capital para rutas inter-urbanas e inter-provinciales.

Piden a las autoridades una amtransporte que guardan prisión por transporte que gurdan prisión por delitos y faltas cometidos en servicio, muchos de los cuales han sido motivados por jornadas excesivamente largas y mal estado de los vehículos.

Se han de dirigir a la Secretaría de Comunicaciones y a las demás autoridades que intervinieron en el problema creado en Santiago de Cuba, exigiendo el cumplimiento del artículo 2 del decreto-ley número 800 en la forma que lo interpreta la citada Secretaría.

Piden que se establezcan terminales de transporte y de carga y de pasajeros para que ni los empleados ni los vehículos al servicio de carretera realicen el servicio de «puerta a puerta».

Bajo el epígrafe «La gasolina y el combustible nacional», los acuerdos fueron: laborar por la rebaja del precio actual de la gasolina, reclamando la reducción del impuesto que grava la misma, solicitando además, de los poderes públicos, que no autoricen ningún aumento de su precio.

Piden a la Secretaría de Justicia que rehabilite la personalidad jurídica del Sindicato Nacional de Obreros Petroleros, protestando, al mismo tiempo, de la actitud de las compañías extranjeras que presionan a sus obreros, impidiendo que reclamen mejoras y se organicen colectivamente.

Solicitan del Gobierno que designe un organismo permanente para investigar las posibilidades del aprovechamiento del alcohol como carburante, y también la rebaja de los impuestos que pesan sobre ese producto nacional.

Sobre «Las leyes sociales y los obreros del transporte» resolviveron dirigirse a los Secretarios de Justicia y Trabajo pidiendo se reconsidere el reconocimiento de la personalidad jurídica de la «Asociación de Nuevos Empleados de la Havana Electric», porque infringe las disposiciones vigentes sobre la existencia de dos sindicatos del mismo ramo.

Reclaman de la Secretaría del Trabajo que deje sin efecto la disposición del ex-subsecretario señor Aurelio García Guerra, anulando las elecciones celebradas hace poco por el Sindicato de Motoristas y Conductores de la Habana.

Se dirigirán a la Havana Electric pidiéndole la reposición de los obreros tranviarios cesanteados injustamente, demandando de la misma empresa el inmediato restablecimiento de los servicios de los carros suprimidos, y la reposición de los excedentes en Santiago de Cuba, así como de la Directiva del Sindicato de Motoristas y Conductores de la Habana.

En cuanto a los «Choferes de Alquiler», acordaron transferir al Ejecultivo de la Federación para que conjuntamente con la Unión de Choferes de Alquiler de la Plaza de la Habana estudie la implantación de taxímetros por cuenta de los trenistas y la formación de cooperativas de Propietarios de Autos de Alquiler con taxímetro, en esta capital.

Solicitar del Congreso sean incluídos los choferes de alquiler en los beneficios de la Ley de Maternidad, encargando a los trenistas del tanto por ciento del fondo correspondiente.

Recaban que los chauffeurs de alquiler del interior sean incluídos en los beneficios de las leyes sociales.

También tomaron acuerdos con respecto a los «Chauffeurs Particulares», respaldando el memorandum presentado por éstos el Congreso, solicitando se les declare «obreros especializados», con el fin de fijar un salario mínimo y obtener los beneficios de la legislación social.

Los «Chauffeurs de Turismo» recibieron asimismo atención en la Primera Conferencia, acordándose demandar de las autoridades, especialmente de la Corporación Nacional del Turismo, la abolición de la Planilla-Juramento y abolir también los carnets o tarjetas y su revisión periódica que se les exigs a los chauffeurs.

Recabar la derogación de las disposiciones de la Corporación Nacional del Turismo que prohiben a los chauffeurs la obtención de comisiones que tanto ellos como los guías, etcétera, recibían por llevar turistas a los comercios.

«Omnibus». Acerca de los obreros de esta industria se decidió reclamar el cumplimiento de la jornada de ocho horas, la implantación de un jornal mínimo y el pago por horas y por salario mensual, en cada caso, y el cumplimiento de las leyes en todos los demás sectores de la citada industria.

«Inamovilidad obrera y Tribunales de Trabajo» se titula el décimo cuarto punto tendiente a evitar las separaciones arbitrarias por parte de las empresas, permitiendo las separaciones sólo a base de la formación de expedientes, con la intervención de los sindicatos y de los Tribunales de Trabajo.

Sobre la «Coordinación del transporte y la competencia desleal» la Conferencia resolvió que para ello es menester que todos los obreros integren el organismo nacional, o sea la Federación Nacional Obrera del Transporte, la cual debe laborar por el derecho de organización sindical para todos los trabajadores de la industria, subdividiéndola por sectores, especialmente el de carga, trasladando los acuerdos al primer Congreso Provincial de Unificación Obrera que se celebrará los días 18, 19 y 20 de marzo próximo.

Reclaman la constitución de un organismo obrero patronal, regulador del transporte, para mantener la vigencia de estos acuerdos, y obtener del Gobierno, para la fijación de itinerarios de las empresas de transporte y de pasaje, que se cree una Comisión Paritaria de Obreros y Patronos, encargada de estudiar todos los detalles pertinentes.

El acuerdo general fué de evitar que se concedan «permisos especiales» y evitar se estacionen los ómnibus frente a los bailes, etcétera, con perjuicio de los chauffeurs de alquiler.

Tampoco desea la Conferencia que se establezca peaje o tasa, por el momento, como impuesto al transporte motorizado.

Fué estudiado también el «Retiro del Transporte», para lo cual ha de designarse un sub-comité para revisar el proyecto de ley Rosado que sugiere la creación de la Caja Unica de Jubilaciones y Pensiones, científicamente estructurada y matemáticamente calculada, realizando estudios y recopilando datos y antecedentes. Mientras no se logre la aprobación del proyecto de ley que definitivamente se acuerde, suspender todo descuento por concepto de jubilaciones, devolviendo a los obreros los depósitos existentes de los mismos.

Acordó también la Primera Conferencia que los vehículos del interior que no realicen tráfico nacional no devenguen tributo por este concepto; realizar una amplia propaganda de las medidas tendientes a la evitación de accidentes; solicitar de la Secretaría de Obras Públicas la reparación de la Carretera Central, especialmente en Camagüey y Oriente; demandar el establecimiento de guarda-barreras en todos los sitios que la seguridad del tránsito lo requiera; declarar el segundo domingo de marzo de cada año «Día del Obrero de Transporte»; llamar a los obreros ferroviarios a integrar la Federación Nacional del Transporte; apoyar al candidato que designen las organizaciones azucareras para la próxima conferencia internacional de Ginebra, y varios otros acuerdos de interés.

Murió en Guayos el Teniente Coronel Quincosa

A la edad de 80 años dejó de existir en Guayos, un caballero sin tacha, padre de una estimada familia de esta localidad: el señor Diego Quincosa, teniente coronel del Ejército Libertad, que dió sus mejores años a la patria, sin reparar en sacrificios, para legar a las nuevas generaciones una república libre y soberana.

Sus esfuerzos más tarde fueron dedicados al desenvolvimiento de la agricultura, habiendo cultivado la caña, el tabaco y frutos menores en gran escala, guiando a sus distintos hijos por las mismas rutas que él emprendió, para mayor impulso de las labores agrícolas.

Lo conocí por el año 1918, en que me fué presentado por un amigo, en su propia finca, en una tarde primaveral que de cacería andábamos por aquellos lugares. Persona de expresión alegre y simpática, atenta con sus visitantes, nos recibió muy cortesmente, ordenando a un chino cocinero que allí tenía, que nos hiciera un poco de café, que saboreamos con sumo placer en unión de mi querido amigo y compañero de caza, Sr. Rosendo Tresgallos. Después de algunas horas de amable charla, en las que hizo el señor Quincosa gala de su buen humor, llegamos a simpatizar, prendiendo con sus chistes la hilaridad de todos. Me presentó a su apreciable esposa, doña Laureana Quincosa, que entonces contaba 63 años de edad y a sus hijos y nietos, todos los que se mostraron corteses y deferentes.

Más tarde, con don Diego, recorrimos la extensa zona de caña cultivada en aquella finca, que era un emporio de riqueza, pues toda se hallaba en plena producción.

No fué ésta la única visita que le hicimos al señor Quincosa, pues a cada rato volvíamos a verle, siendo siempre recibidos con iguales atenciones, y estrechándose nuestra amistad, hasta los últimos días de su existencia.

Poco antes de caer enfermo, en cama, nos encontramos en un establecimiento y con la jovialidad de siempre, nos despedimos con un abrazo, que fué el último.

El día 2 fué una sorpresa para mí la noticia de su muerte; un ataque pulmonar acabó con aquella vida ejemplar, agotada ya, por los años y sufrimientos. El pueblo en masa de Guayos lamentó su desaparición y acudió a su hogar para rendirle los póstumos honores de afecto y simpatía; nuestras sociedades, el comercio, los veteranos y sus amistades, tuvieron allí nutridas representaciones.

El entierro

La mañana siguiente, cubierto el féretro con la bandera de la patria que él ayudó a crear fué llevado su cadáver, en hombros, por familiares y amigos, hasta la salida del pueblo, para después depositarlo en el carro fúnebre que lo condujo hasta el lugar de su eterno descanso en el cementerio espirituano.

Muchas fueron las ofrendas florales que se le dedicaron, conducidas en su mayor parte por manos femeninas. Acompañó al cortejo un pelotón de soldados, hasta Sancti Spíritus, donde esperaban los veteranos y un escuadrón de infantería, para rendirle los honores correspondientes a su jerarquía.

Hacemos llegar por mediación del DIARIO DE LA MARINA, hasta la atribulada viuda, hijos y demás familiares, nuestro más sentido pésame.

Descanse en paz, don Diego Quincosa.

F. M. BARCENA

INTERIOR DE LOS NUEVOS CARROS
PULLMAN
PUESTOS AL SERVICIO DEL PUBLICO POR LA EMPRESA DE OMNIBUS

Santiago - Habana

Salen de Monserrate y Muralla, Hotel «Puerta de Tierra». Esta Empresa sostiene relevo de personal cada seis horas, por eso lleva cuatro años prestando servicios sin accidentes.
Reservación de asientos numerados. Puede hacerlo personalmente, por el Teléfono M-2266.

NUEVOS PRECIOS REBAJADOS EL 30%.
ECONOMIA, SEGURIDAD, ITINERARIO FIJO.

M.E.C.D. 2016

EL AZUCAR CRUDO DISPONIBLE HA BAJADO DOS PUNTOS EN RELACION CON EL PRECIO "SPOT" DE 3.15

BOLSA DE NUEVA YORK

COTIZACIONES AL CIERRE AYER

COTIZACION OFICIAL

—A	
Amerada	—
Am. Radiator	12½
Adams Expr	8⅞
Air Reducc.	47½
Alasga Jun.	12
Alleghany	1¼
Allied Chem	161½
Allis Chal.	44
Amer. Can	80¾
Am. Car Fou.	22¾
Am. F. Pow.	3¼
Amer. Ice	—
Amer. Inter.	6½
Amer. Loco	20⅝
Am. P. Light	4⅞
Amer. Smel.	49¼
Amer. Sugar	—
A. C. Alcohol	11½
Amer. T. and T.	133⅞
Am. Tobac. A	64¾
Am. Tobac. B	66½
Am. W. Works	8⅞
Am. Woolen	4½
Anaconda Co	31¾
Atchison	36¼
Atlan. Coast	23⅞
Atlan. Ref.	21⅜
Ass. D. Goods	7⅛
Auburn Auto	4½
Aviat. Cor.	3⅝
Amer. Metal	32⅞
—B	
Baldwin Lo.	9⅛
Balt. & Ohio	9¼
Bendix Avi.	12¼
Best & Co.	—
Beth. Steel	55⅛
Borden Co.	18
Briggs	24
Brook Man	10½
Byers A. M.	9½
—C	
Can. Pacif.	7⅛
Curt. W. «A»	15⅞
Curt W. com.	4⅜
Case T. Mach	91¾
C. Violeta	—
C. de Pasco	40¼
Ches. & Ohio	32¾
Chi R. Islan	1
Chrysler	54¾
Coca Cola	—
Col. Carbon	—
Comm. & Sout	1½
Cons. Gas	21¾
Cons. Oil	9⅜
Cont. Can	40¾
Cont. Oil	29¼
Conr Prod.	64
Coty Inc.	4
Cuba Co.	—
Cub. Amer. S.	4½
C. Am. Sug. p.	—
Cmm'l Solv.	8
Chesapeake	39¼
C. Palmolive	9⅛
Cruc. Steel	36½
Cons. R. Cuba	6⅜
Canada Dry	18⅝
—D	
Del. Hudson	15¾
Dle. & Lack	7⅜
D. Aircraft	40⅛
Drug Inc.	6½
Dupont	115
—E	
East. Kodak	156
El. Auto Lit	18
El. Pow. Lig	9⅜
Elec. Bond	7⅛
Erie (R. R.)	3½
—F	
Fox Film C.	22
Frep. Texas	26⅝
—G	
Gen. A. Tank	40¼
Gen. Asphalt	17
Gen. Elec.	40
Gen. Foods	32½
Gen. Motors	34⅜
Guantánamo S.	1¼
Gillet Saf.	9⅝
Gimbel Bros	7⅝
Gold Dust	6⅝
Goodrich R.	16¼
Goodyear	19⅞
Gen. Bronze	4¼
Great North	23¼
—H	
Hershey com	—
Homestake	59⅝
Houston Oil	7¾
Hudson Mot.	8¼
—I	
Illi. Cent.	10⅜
Interb. R. T.	4½
Int. Cement	35¾
Int. Nickel	48⅞
Inter. Tel.	6
I. Tel. F. S.	6¼
Illin Glas	58½
—J	
Johns Mansv	75⅛
—K	
Kroger Groc	15½
Kresge S. S.	17⅞
Kennecot	—
—L	
Lambert Co.	11⅜
Lerner Sts.	23¼
Lgg Myers	92½
Loew's Inc.	48¾
Loose Wiles	18½
Lorillard	15⅞
Louisv. Nas	47
Ludlum Stl.	17½
Lehman Cor.	24⅛
Liquid Carb	12
—M	
Macy (H. R.)	30⅛
Montgomeri	34
Miss Pac. c.	1½
Miss. Pac. p.	2½
Min. Honeyw.	60⅜
Murray Corp.	6½
—N	
N. Y. Central	17¾
Nash-Kelvi.	9½
Nat'l Dist.	20¾
Nat'l Bisc.	19½
Nat'l Cash.	16¼
Nat'l Dairy	14
Nat'l P. Li.	6½
North Amer.	17½
N. A. Aviat'n	8⅝
Nort. Pacif.	12⅛
—O	
Ohio Oil	12⅞
Otis Elev.	21½
Otis Steel	10
—P	
Packard Mot	4⅝
Paramount	10⅜
Pennsylvann	22¼
P. Petroleum	38
Pullman Co.	32
Proc. Gamble	47⅛
Pullman Co.	32
Proc. Gamble	47⅛
Pure Oil	11½
Puerto Rico	25¾
—R	
Radio Corp.	6⅝
Rep. I. Steel	17⅝
Reynolds	40¼
—S	
Schen. Dis.	24
Safeway St.	20
Sears Roeb.	60½
immons Co.	20⅞
Soc Vacuun	15¾
St. Paul p.	1⅜
So. Pacific	19
South. Ry.	12
Stan Brands	8
Stand Gas	3½
Stan. N. J.	48½
Stan Oil C.	31
Stewart War	9⅜
Studebaker	5⅝
—T	
Texas Co.	40½
Texas Gulf	31½
Tinken Roll	42½
—U	
Union Carb	74½
U. Pacifc	78½
Union Oil	19¼
United Cor.	2⅞
Uni. Cor. pfd.	28
Unit. Fruit	—
U. S. Rubber	29¼
U. Aircraft	22¾
U. S. Steel	53⅛
U. S. Inb. Alc.	19
U. Gas War.	—
U. Gas Corp.	3¾
—V	
Vanadium	17½
—W	
Warner Bros	6⅛
W. Brothers	3⅝
West. Union	24⅝
West. Elec.	95⅞
Wolworth	42⅜
—Y	
Yellow-Tr.	13⅝

TABACO

Los señores Villamil, Santalla y Compañía acabaron la acción de compras que empezaron a desarrollar la semana pasada. Con los 224 tercios de colas y los 96 de broncos que registraron ayer, han sumado 1.116 de colas y 531 de broncos en un almacén, y 510 de colas, 188 de broncos, 160 de pesados y 95 de puntillas en otro almacén de los mencionados en nuestras últimas informaciones.

No ha habido otra cosa importante estos dos últimos días. Pero es posible que en los venideros conozcamos de otras operaciones. Porque además de Hijos de Diego Montero, de cuyo último registro dimos cuenta ayer, otras firmas exportadoras se disponen a comprar también tripas de Vuelta Abajo, y alguna ha de registrar clases bajas de Remedios.

Los totales exportados

Durante el próximo pasado mes de enero se exportaron para todos los países, las cantidades siguientes: 1.522.973 libras de tabaco en rama, despalillado y recortes; 1.418.449 tabacos; 2.644.300 cigarrillos, y 243 libras de picadura.

En enero del año pasado se exportaron: 1.666.880 libras de tabaco en rama, despalillado y recortes; llos, y 4.533 libras de picadura. 1.817.433 tabacos; 2.134.010 cigarri-

Como se ve, solamente tuvo aumento en enero de este año sobre enero del pasado, la exportación de cigarrillos.

En próxima información daremos nuestros comentarios en relación con las exportaciones, especialmente de rama, que podrían seguir disminuyendo si la producción de torcido en los Estados Unidos, acentuase la merma que han acusado los meses de noviembre y diciembre, cuyas cifras dimos ayer.

Valor de exportaciones

El valor de las exportaciones a cada país durante el pasado mes, lo dió ayer tarde la Comisión Nacional del Tabaco. Comprende la rama y el manufacturado, y es como sigue:

Estados Unidos	$ 465.783
Reino Unido.	90.061
Alemania.	42.180
Holanda.	22.519
Francia.	14.159
Chile.	11.969
Perú.	10.022
España.	6.394
Panamá.	5.766
Africa Inglesa.	5.298
Bélgica.	5.273
Uruguay.	5.127
Austria.	3.022
Canadá.	4.499
Australia.	2.593
Dinamarca.	1.922
Argentina.	1.325
Islas Canarias.	594
Gibraltar.	346
Africa Francesa.	327
Suiza.	320
Venezuela.	132
Siria.	128
Antillas Holandesas.	124
Portugal.	5
Ecuador.	4
Uruguay—en tránsito—	34.110
Total:	$ 734.002

Bonos de Cuba

Cierre ayer en New York:

Speyer, 5%	103¼	—
Speyer, 4½%	100⅛	—
Morgan, 5%	104⅛	—
Morgan, 5½%	104½	107
Obras Públicas, 5½%	71⅜	71¾
Cuba Railroad, 7½%	52	55
Cuba Railroad, 7½%	52	55
Manatí Sugar, 7½%	40	—
Cuba Northen, 5½%	40⅝	41½
Inte. Tel. & Tel., 4½%	85	86

LOS CANJES DE CUOTAS DE AZUCAR EN LA BOLSA

Los canjes de certificados de identidad, de las cuotas azucareras, fueron cotizados ayer en la Bolsa de la Habana, de la manera siguiente:

	Comp.	Vend.
Libre por Mundial	1.09	1.11
Libre por Retenido	0.17	0.18
Retenido por Mundial	0.90	0.93
Mundial por Local	0.08½	0.09½

MERCADO DE MANTECA

Cierre ayer en Chicago:

Mayo	8.77
Julio	8.92
Granel	8.00

MERCADO DE GRANOS

Cierre ayer en Chicago:

Avena:	
Mayo	31¼
Julio	29¼
Septiembre	29¼
Centeno:	
Mayo	76½
Julio	71
Septiembre	68¾
Maíz:	
Mayo	59⅞
Julio	60¾
Septiembre	61¾
Trigo:	
Mayo	95⅛
Julio	91
Septiembre	90⅞
Trigo de Winnipeg:	
Mayo	128⅝
Julio	120⅛
Octubre	100⅞

ES DE RESULTADOS FUNESTOS PARA LA ECONOMIA NACIONAL LA INTROMISION DEL GOBIERNO EN LA CONTRATACION PRIVADA

LA FEDERACION AMERICANA DEL TRABAJO EN CONTRA DE CIERTOS IMPUESTOS

MIAMI, Florida, febrero 8. (AP.)—La Federación Americana del Trabajo acordó pedir al Congreso que derogue o modifique la ley de impuestos sobre las utilidades no repartidas o las ganancias de capital.

«Algunos representantes de la industria, así como economistas alegan que la presente situación de los negocios es principalmente psicológica y se debe a la FALTA DE CONFIANZA», dice una nota del Consejo Ejecutivo de la Federación.

«COMO PASO HACIA LA RESTAURACION DE LA CONFIANZA PUBLICA, la Federación sugiere que el Congreso derogue o modifique los impuestos sobre utilidades no repartidas o ganancias de capital.

«El Consejo Ejecutivo hace esta sugestión en INTERES DE LOS OBREROS. Cree firmemente que el trabajo, la industria y el Gobierno deben actuar juntos para vencer UNA MUY SERIA Y AMENAZADORA SITUACION DE DESEMPLEO».

La elocuencia del acuerdo tomado por las clases obreras americanas debiera servir de índice a los legisladores que propician la revalorización de las deudas en general, la regulación de los alquileres y la abolición de los censos, medidas que si llegaran a implantarse harían desaparecer para siempre la confianza en la contratación privada, provocando, por consiguiente, la situación SERIA Y AMENAZADORA DEL DESEMPLEO.

ASC-NAC-PRO-RESTAURACION DEL CREDITO CUBANO

HABANA, 80 — TELEFONO A-7341

PIDEN SE LES REINTEGRE EL CUARTO POR 100

Los exportadores de azúcares han solicitado una audiencia para tratar sobre el asunto

Varias firmas exportadoras de azúcar de esta capital, han solicitado, por conducto de la Cámara de Comercio de la República de Cuba, una entrevista del Secretario de las Finanzas, a fin de pedirle que se sitúen por Hacienda los fondos necesarios para la devolución del ¼% sobre exportación de azúcares, por causarles extraordinario perjuicio la demora en el reintegro de esas sumas.

Como quiera que está avanzada la zafra azucarera, y aún por el Secretario de Hacienda no se ha fijado la audiencia extraordinaria solicitada por la Cámara de Comercio Cubana, dichos exportadores nos han declarado en la referida Corporación Económica, que se les lesiona sus intereses con la demora injustificada en darle solución a este asuntos por serles necesario movilizar esas cantidades para realizar nuevos ingresos».

ACCIONES DE LOS BANCOS

Cierre ayer en New York:

Guaranty Trust	239
New York Trust	91
Chase Nat. Bank	31¾
National City Bank	27½
Public	29¼
Manufacturers Trust	37⅛
Corn Echange	50½
Irving Trust	11⅞
Chemical	40¾
Bankers Trust	47¼
Frist Nat. of N. Y.	1.760
Manhattan	23¼
Hannover	93¾
First Nat. Boston	38
Royal B. of Boston	173

MERCADO DE LIVERPOOL

LIVERPOOL, febrero 10.— El algodón debió abrir de 2 puntos más bajo a 4 más alto y a la 1p.m. estaba de 2 a 8 más bajo; recibos 6.000 pacas; Americanos 4.500; Middlings 5.01. El trigo estaba a la 1.30 de ⅝ a 1⅛ más bajo.

CAMBIOS

Tipos de venta al cierre ayer, en Bancos de esta capital:

New York, cable	1/10P.
New York, vista	1/10P.
Londres, cable	5.01⅝
Londres, vista	5.01⅜
Madrid, cable	7.25
Madrid, vista	7.20
París, cable	3.30
París, vista	3.29
Italia, cable	5.28
Italia, vista	5.27½
Bélgica, cable	16.97
Bélgica, vista	16.96
Alemania, cable	40.42
Alemania, vista	40.41
Toronto, cable	1/16P.
Toronto, vista	Par.
Hong Kong, cable	31.50
Hong Kong, vista	31.40
Amsterdam, cable	55.89
Amsterdam, vista	55.81
Buenos Aires, cable	28.50
Buenos Aires, vista	28.45
Suiza, cable	23.22
Suiza, vista	23.21
Japón, cable	29.50
Japón, vista	29.45
Suecia, cable	25.85
Suecia, vista	25.80

BOLSA DE LA HABANA

COTIZACIONES AL CIERRE AYER

COTIZACION OFICIAL
Bonos y Obligaciones
República de Cuba

	Comp.	Vend.
Speyer 1904	105½	110
Deuda Int. 1905	100	103
Cuatro y medio 1909	101	104
Morgan 1914	104	110
Morgan 5½ 1923	106	107½
O. Públicas 5½ 1945	73	73¼
Obligaciones oro con 9 cupones	—	—
Obligaciones oro con 7 cupones	33	40
Obligaciones oro con 4 cupones	32½	37
Azúcar 5½ 1940	101½	103

República de Cuba, Morgan, Seriados, 5½%—1927:

	Comp.	Vend.
J — Vence 1o de Julio de 1937	100	104
Ayunt. Habana 1a. Hip.	94	110
Ayunt. Habana 2a. Hip.	95	110
Centro Asturiano	40	—
Banco Terr. Serie B	33	43
Cervecera	53	—
Cerv. Obgs. no Hipt	13	—
Gas	112	—
Hav. Elec Cons	27½	30
Havana Electric, Debentures, Obgs. no Hipt.	1¼	3
Edificio La Metropolitana, S. A.	29	—
Mercados de Abasto y Consumo 1a. Hipt.	70	—
Nueva F. de Hielo	104½	—
Papelera Serie B	100	—
Teléfonos	91	—
Unidos	15	—

Acciones

	Comp.	Vend.
Banco Territorial	7	—
Banco Terr. Bnfs.	¼	—
Cervecera	20	—
F. C. Cons. de Cuba P.	5¾	—
Cuba R. R.	10¾	—
Fibras y Jarcia	35	—
H. E. Utilities Co. P. 6%	37¾	38⅝
H. E. Utilities Co. P. 5%	8	15
H. E. Railway Co. Prfs.	¾	—
H. E. Railway Co., C.	¼	⅝
Jarcia, P.	90	—
Jarcia, C.	9¾	—
Licorera de Cuba	2	4
Mercantil, La (Seguros)	80⅜	—
Naviera, P.	14	17¾
Naviera, C.	1¾	5
Nueva F. de Hielo	135	—
N. F. de Hielo, Bnfs.	45	—
Teléfono, P.	50	—
Teléfono, C.	44	—
Unidos	3⅝	4½
Unión Oil	2½	—
1a. Papelera Cubana	80	—
Cédulas Primera Papelera Cubana, 8%. (En circulación $500,000)	40	—

COTIZACION A TERMINO
Ayer a las 3:30 p. m.
Entregas: días 15 y último de mes
Bonos y Obligaciones
República de Cuba

	Comp.	Vend.
Speyer 5%	105½	110
Deuda Interior	100	103
Speyer 4½%	100	106
Morgan 5%	103	—
Morgan 5½%	106⅛	107½
O. Públicas 1945	72½	72¾
Obligaciones oro con 9 cupones	37	60
Obligaciones oro con 7 cupones	31½	40
Obligaciones oro con 4 cupones	30	40
Azúcar	101¾	—
J. Morgan julio 1937	100	—
Ayuntamiento, 1a.	94	110
Ayuntamiento, 2a.	94	110
Centro Asturiano	45	—
Cervecera Int.	53	—
Cerv. Int. Obgs. no Hipt.	13	—
Gas y Electricidad	113	—
Hav Elec. Railway Co.	27½	30
Havana Electric Railway Co. Obgs. no Hipt.	1¼	—
Nueva F. de Hielo	104½	—
Papelera ubana S. B	—	—
Cuban Telephone Co.	90	—
Unidos	15	—

	Comp.	Vend.
Cervecera Int.	20	—
F. C. Cons. Prfs.	6	7½
Cuba Railroad, Prfs.	11½	—
H. E. Utilities, Prfs.	37½	39½
H. E. Utilities, Pretes.	8	15
H. E. Ry. Co., Prfs.	¾	2½
Jarcia, Prfs.	86	—
Jarcia, Com.	11	—
Licorera de Cuba	2	4
Naviera, Prfs.	14	17
Naviera, Com.	2	—
Nueva F. de Hielo	—	—
N. F. de Hielo, Bnfs.	48½	—
Teléfonos, Prfs.	50	—
Ferrocarriles Unidos	3¾	4½
Unión Oil Co.	2½	5

COTIZACION LIBRE
Bonos y Obligaciones

	Comp.	Vend.
Inter. Tel. Convert., 4½%	80	—
Inter. Tel. 5% 1955	60	—
Cuba Tel. Co. 7½%	101	—
Cuba R. R. 5% 1952	48	—
Cuba R. R. 7½% 1936	56	—
Nort. de Cuba 5½% 1942	43	—
Manatí Sug. 5½ 1942	—	—
Vertientes Sug. 7% 1942	—	—
C. Gallego 6% 1975	—	—
V. Tennis 3% 1949	4	—
Pro A. Musical 7%	40	—
Casino Español 6%	—	—
CUba R. R. 6%	46	—

Acciones

	Comp.	Vend.
Inter. Telp. and Tel.	6	—
Cía. Cubana de Electricidad Prfs. $ 6.00	22	26⅞
Cuban Ame. Sug. Prfs.	—	—
Cuban Ame. Sug. C.	4	—
Cuba Company, C.	1	1½
Auxiliar Marítima (Suscripción)	5	10
Seguros La Comercial (Suscripción)	80	—
Seguros El Comercio	100	—
Central Violeta	—	—
Guantánamo, Prfs.	—	—
Guantánamo, Com.	—	—
Cía. Litográfica, Prfs.	—	—
Litográfica, Com.	—	—

GANADO

LOS PRECIOS EN PIE

Precios que pagan compradores, entregado el ganado en esta capital:

	Ctvs. Libra
Vacuno, de 3½ a	3¾
Cerda, de 7 a	9
Lanar, de 3 a	3½

LOS PRECIOS DE LA CARNE

En los mataderos de esta capital rigen los siguientes precios:

	Ctvs. Kilo
Vacuno, de 12 a	13
Cerda, de 26 a	30
Lanar, de 20 a	25

MATADERO DE LUYANO

Se sacrificaron ayer en el Matadero de Luyanó:

	Cabezas
Vacuno	81
Cerdos	32
Carneros	11

MATADERO INDUSTRIAL

Se sacrificaron ayer en el Matadero Industrial:

	Cabezas
Vacuno	183
Cerdos	95
Carneros	26

ENTRADAS DE CARROS

Llegaron 12 carros de Guantánamo, con ganado vacuno para el Matadero de Luyanó.

MERCADO DE LONDRES

LONDRES, febrero 10.—La Bolsa de Londres abrió quieta principalmente a causa de las liquidaciones a término, cotizándose USSteel a 53⅝, Nickel a 48½ y Chrysler a 54⅜. No ha variado la tasa de descuento del Banco de Inglaterra. El oro se cotizó a 139 chelines 8½ peniques onza, sin variación. El dólar, cable, a 5.0122 por libra esterlina. La plata se cotizó a 20.5-16 peniques la onza. El sobre se cotizó a Libra esterlina a 38.11-16 el disponible.

ELIGIO NUEVOS DIRECTORES EL CLEARING HOUSE

Fueron designados Presidente y Vicepresidente, los señores J. I. de la Cámara y J. Ariosa

El Habana Clearing House renovó ayer su Consejo Directivo, en cumplimiento de una de las determinaciones de sus estatutos.

Fueron electos los siguientes señores: para Presidente: doctor José Ignacio de la Cámara y O-Reilly, del Banco del Comercio; para Vicepresidente: José Agustín Ariosa, de The Royal Bank of Canadá; para Tesorero: Francisco Baños Bonnet, de The Chase Bank of City New York; para Secretario, doctor Armando Rosales, y para Director General, Pedro Figueredo.

El nuevo Presidente del Clearing pertenece a una familia cubana de abolengo; es abogado culto y estudioso, y en la presidencia del Banco del Comercio se ha revelado por una actuación inteligente en el campo de las finanzas.

Es figura sobresaliente el señor José Agustín Ariosa entre los elementos de la Banca; el señor Francisco Baños es joven, también cubano, que desempeña cargo de confianza en el Chase, y el doctor Rosales y el señor Figueredo, han demostrado su competencia durante los años que llevan desempeñando los cargos para los cuales han sido reelectos.

Deseamos a todos esos señores todo género de aciertos.

CIERRE DE LOS VALORES EN LA BOLSA DE N. YORK

NUEVA YORK, febrero 10. —La firmeza hoy denotada por el mercado de acciones, con las emisiones ferroviarias a vanguardia, se debió a la creencia de que las compañías de ferrocarriles obtendrán gran parte del aumento de tarifas solicitado y a la publicación de estimados señalando un tráfico ferroviario más intenso. El informe de la USSteel es alentador en la medida de haberse registrado en enero el primer incremento de los embarques del producto acabado que se presencia tras de nueve meses de descenso consecutivos. El nuevo crédito de 250.000.000 de pesos para auxilios sociales solicitado por el Presidente Roosevelt careció al parecer de influencia alguna en el mercado. El ambiente reinante en Bolsa sigue dando señales de mejoría en tanto que las consideraciones de orden político van quedando relegadas a segundo término. Hay, en verdad motivos de aliento para el mercado en el caso tomado por la actividad mercantil de la nación. La firmeza del grupo ferroviario de la lista, durante tanto tiempo débil, mejora la perspectiva bursátil y realza las probabilidades de que advenga un nivel de precios más elevados en el actual.—JFK.

PRECIOS DE MIEL Y CERA

Precios que pagan exportadores:

Miel:

	Ctvs. Galón
En barriles nuevos, de 46 a	48
En barriles usados, de 40 a	42

Cera:

	Ctvs. Libra
Amarilla, de 19 a	20
Oscura, de 16 a	18

MERCADO DE SEDA

Cierre ayer en New York:

Marzo	153
Mayo	151
Junio	148

EL ORO Y LA PLATA

Cotizaciones al cierre ayer en la Bolsa de la Habana:

	Comp.	Vend.
Plata contra billete americano	99⅝	99⅝
Oro acuñado contra billete americano	145	—

MERCADO DE PIELES

Cierre ayer en New York:

Marzo	8.27
Junio	8.63
Septiembre	8.95
Diciembre	8.92

DESPUES DE LAS VENTAS DE FILIPINAS A DICHO PRECIO SE REPORTARON MAS A 3.15

Bajaron asimismo los futuros del contrato americano, que estuvieron influenciados por las consecuencias debidas a la huelga portuaria de Puerto Rico. Los del contrato mundial

El crudo disponible descendió dos puntos más, a juzgar por las informaciones recibidas a última hora de ayer. Lamborn reportó, en su boletín de las cuatro, que a primera hora se había reportado la venta de 1,000 toneladas de Filipinas, para embarque en marzo-abril, a operadores y al precio de 3.15, y que 3,000 toneladas, en igual posición y al mismo precio, se habían vendido a la Colonial, de New Orleans.

La información de Dow Jones recibida más tarde por el hilo directo de Mendoza, decía que el crudo estaba más flojo; que los refinadores denotaban interés a 3.12, ante las ofertas a 3.15, y que se habían vendido 2,250 toneladas de Filipinas, para arribar el trece del actual, a 3.13, añadiendo: «mínimo que se registra en el «spot» desde el primero de abril del año 1935.»

En su boletín de última hora, la mencionada casa corredora de Luis Mendoza y Compañía, decía refiriéndose a las ventas durante el día: 3,000 toneladas de Puerto Rico y Filipinas, para llegar en marzo, a 3.15, y 2,000 de Filipinas, para arribar en este mes de febrero, a 3.13.

MERCADO DE FUTUROS.—Del contrato número 3 se vendieron ayer: 9,050 toneladas en marzo; 4,300 en mayo; 4,150 en julio, y 9,850 en septiembre. Del contrato número 4 se vendieron: 7,350 toneladas en marzo; 1,950 en mayo; 500 en julio; 1,500 en septiembre, y 700 en marzo de 1939.

Las impresiones acerca de la actuación de ambos contratos, fueron trasmitidas, por el hilo directo de Mendoza, por la ya mencionada agencia Dow Jones, que decía como sigue:

«Los futuros del azúcar americano estuvieron bajo la influencia de la noticia de haber quedado resuelta la huelga portuaria de Puerto Rico. Hubo fuertes traspasos de marzo a septiembre, vendiendo mayo en buenas cantidades las casas comisionistas y las relacionadas con el extranjero. Los intereses bancarios cubanos y filipinos efectuaron ventas de protección del disponible en los meses distantes. La demanda sigue apareciendo en escala descendente solamente.»

Los azúcares mundiales para entrega futura estuvieron hoy más sostenidos, subiendo de 1 a 2 puntos. También Londres tuvo un tono más sostenido, que influyó favorablemente en la Bolsa del Azúcar de New York. Esta alza, tanto la local como la extranjera, están consideradas como un movimiento puramente técnico. Hubo buena cantidad de compras de cubertura y por cuenta de intereses del ramo. Las ventas consistieron en liquidaciones rezagadas, algunas operaciones a la baja por cuenta extranjera y algunas ventas de protección del disponible.»

MERCADOS DE LONDRES.—Había ayer vendedores de crudos de Cuba, con tipo de flete de 15 chelines, equivalente de 0.97½ libre a bordo. El mercado de la Terminal estuvo más sostenido, cerrando a los precios siguientes:

	Cierre del 9	Cierre del 10
Febrero	4/9½	4/11
Marzo	5/1	5/ 1½
Mayo	5/3¼	5/ 3½
Julio	5/3½	5/ 4
Agosto	5/4½	5/ 4½
Diciembre	5/6½	5/ 6½
Marzo	5/8¼	5/ 8½

Los refinadores ingleses rebajaron su producto así: para entrega inmediata, tres peniques, y para entrega diferida uno y medio peniques.

VARIAS NOTICIAS.—Por los hilos directos de las casas corredoras establecidas en esta capital, se recibieron las siguientes informaciones:

—Ha quedado solucionada la huelga de los obreros portuarios de Puerto Rico, que renovaron el trabajo a la una de la tarde.

—La AAA informó que las entregas de azúcar efectuadas para el consumo nacional americano en 1937 fueron algo inferiores a las del año anterior, ascendiendo a 6.674,690 toneladas cortas, valor en crudo, en 1937, y a 6.706,218 toneladas cortas, valor en crudo, en 1936.

—Despachos de Manila dicen que el Presidente Quezón ha recomendado a la Legislatura del archipiélago que ratifique el Convenio Internacional Azucarero, y que tal acción legislativa no se hará esperar. Cuando el Comité filipino apruebe la ratificación, los Estados Unidos podrán notificar la aceptación oficial al Consejo Internacional Azucarero de Londres.

—Los senadores por la Florida Andrews y Pepper conferenciaron hoy con el Presidente Roosevelt sobre la posibilidad de llevar a efecto un programa federal de desecación que abriría al cultivo de la caña de azúcar grandes extensiones de ciénaga en el distrito de los Everglades de La Florida. Manifestaron los senadores que, de la cuota de 440,000 toneladas asignada a la Luisiana y La Florida, este último estado, sólo produce en la actualidad 55,000, afirmando que, con tales obras de desecación, nallarían trabajo en aquella zona más de 100,000 individuos. Acompañaron a los floridanos Clarence Bitting y Joseph Ferris, presidente y asesor, respectivamente, de la U. S. Sugar Corporation.

GODOY-SAYÁN
SEGUROS Y FIANZAS
(INSURANCE AND BONDING)
TELEFONOS. M-9866 M-9867
AGUIAR 77
HABANA, CUBA

Cotizaciones

NEW YORK, Febrero 10. AP.—Cotizaciones al cierre de la Bolsa de New York:

Acciones:	**631,670**
Bonos:	**$6.722,325**

COTIZACION DE LA LIBRA

La libra esterlina se cotizó ayer, al cierre del mercado local, a $5.01⅝.

COTIZACION DE LA PESETA

La peseta española se cotizó ayer, al cierre del mercado local, a razón de 13.79 por dólar.

COTIZACION DEL FRANCO

El franco francés se cotizó ayer en el mercado local, a razón de 30.30 por dólar.

VALORES

Los compradores de bonos de O. Públicas, siguieron ayer absorbiendo todo el papel que salía a la venta, «seguros —decía un inteligente observador del mercado— de que harán un provechoso negocio después que pase todo lo que está ocurriendo».

El bono tuvo distintas oscilaciones durante el día. Se llegó a pagar a 73, en operaciones por $20.000 durante la Cotización Oficial de la Bolsa local, y la última venta fué a 71-¾, a eso de las cinco. Hubo operaciones a 72-½ y 72-⅞ en cantidades importantes. El total vendido fué mayor que el del día anterior; pero no pudimos precisarlo. En New York se operó por un volumen ascendente a $140.000; lo que demuestra, según el juicio de varios observadores, que los compradores de allí, como los que compran aquí a los precios actuales, no dudan un momento de que la solución de este problema, les favorecerá con creces.

Las Obligaciones Oro del Tesoro, siguen dentro de la realidad desfavorable que el lector conoce.

Se siguió operando ayer en acciones de los Ferrocarriles Unidos; pero dentro de los tipos cotizados en la Bolsa.

La firmeza estuvo durante el día concretada a los bonos de renta fija y a las acciones preferidas de la Jarcia de Matanzas y Cuban Telephone, así como «La Mercantil» y «Primera Papelera».

Se operó en bonos de la Deuda Interior, Speyer, Morgan y Azúcar. También se operó en varias de las acciones mencionadas.

Quietos, pero sostenidos estuvieron los valores que figuran en la pizarra de la Cotización Libre de la Bolsa Local.

MERCADO DE GOMA

Cierre ayer en New York:

Marzo	14.52
Mayo	14.70
Julio	14.83
Septiembre	14.95

MERCADO DE CAFE

Cierre ayer en New York:

Marzo	4.32
Mayo	4.08
Julio	3.93
Septiembre	3.91

MERCADO DE ALGODON

Cierre ayer en New York:

Marzo	8.69
Mayo	8.79
Octubre	8.83
Diciembre	8.90

Cotizaciones de la Bolsa del Azúcar de Nueva York

NEW YORK, febrero 10. (Por el hilo directo de Luis Mendoza y Compañía):

CONTRATO NO. 3

Meses	Abre	Max.	Min.	Cierre
Mar.	2.20	2.21	2.20	2.20
May.	2.23	2.24	2.22	2.22
Jul	2.24	2.24	2.23	2.24
Sept.	2.26	2.26	2.24	2.25
Ene.	2.23	2.24	2.24	2.24

CONTRATO NO. 4

Meses	Abre	Max.	Min.	Cierre
1938				
Mar.	98½	100	98½	100
May.	101	103½	101	103
Jul.	103½	105½	103½	105
Sept.	106½	107½	106½	108
1939				
Ene.	110	—	—	113
Mar.	113	115½	113	114½
May.	115	116½	115½	116½

Apreciación del Mercado de Azúcar

FEBRERO 10 DE 1938

	Ant.	Hoy
Costo y Flete		
Pronto embarque a E. Unidos	2.25	2.23
Flete	0.15	0.14½
Libre a Bordo— Pago Inmediato		
EE. UU. Cuota Libre	2.10	2.08
EE. UU. Cuota Retenida 1939	1.93	1.91
Cuota Mundial conjunto de las 3 clases	0.98	0.99
Cuota Local — ex-Almacén	0.89	0.90
Todas las Cuotas	1.67½	1.66½
Cuota de Colonos Alm. después de pagados impuestos y almacenajes	$4.86	$4.83

(Esta apreciación es de Luis Mendoza y Compañía.)

CAMBIOS EN NEW YORK

Cierre ayer en New York:

Libra Esterlina	5.01¼
Francos	3.28
Pesetas	6½

MERCADO DE METALES

Cierre ayer en New York:

Cobre	9.65
Oro en barras	35.32
Plomo	4.75
Estaño	40⅝
Nickel	35
Plata	44¾
Zinc	5.10

LOS CUEROS EN LA ISLA

La Secretaría de Agricultura, en la edición de su «Boletín Agrícola» correspondiente al día ocho del actual febrero, informa sobre el mercado de cueros de la manera siguiente:

Los precios que actualmente rigen en la República, son los siguientes:

	Libra
Habana	0.08
Pinar del Río	0.07
Matanzas	0.07½
Santa Clara	0.08
Camagüey	0.07½
Oriente	0.07½

Estos precios son para el cuero fresco, porque en el cuero salado aumenta el precio un centavo por libra.

BANCO del COMERCIO

SECRETARIA

AVISO A LOS ACCIONISTAS

El próximo día 21 del corriente mes, a las 4 p. m., se celebrará en el Edificio del BANCO DEL COMERCIO, sito en Aguiar y Obrapía, en esta Ciudad, la Junta General Ordinaria de Accionistas de la Sociedad Anónima "BANCO DEL COMERCIO", correspondiente al ejercicio de 1937.

A la referida Junta podrán asistir los señores accionistas personalmente o por poder, del que se les facilitará ejemplares en blanco.

Habana, Febrero 11 de 1938. — **Antonio S. de Bustamante,** Secretario.

A LOS SEÑORES COMERCIANTES E INDUSTRIALES

Ponemos a su disposición Casetas ya decoradas en estilo moderno. Con Iluminación Indirecta. En el edificio principal de la Feria Exposición Industrial de Cuba.

ZELEDON NOVELTIES

FO-3837 — TELEFONOS — F-5265

PRECIOS SEGUN LAS DIMENSIONES QUE SE DESEEN.

M.E.C.D. 2016

HABANERAS

LA MODA ACTUAL

AUMENTO DE BELLEZA

Sonja Henie luce fresca y radiante cuando llega a la fiesta, y varias horas más tarde luce tan encantadora como cuando llegó

* * *

La interrogación difícil de contestar es: ¿Cómo lucirá una mujer durante toda la noche? Las mayores admiraciones serán para aquella que mantenga su buena apariencia a través de las horas, sin necesidad de reparaciones perceptibles.

Una advertencia importante: inclusо en estos días de maquillaje, los hombres todavía sienten toda suerte de admiraciones para la muchacha que los mantiene en la incertidumbre de si su rostro ha sido sometido o no a tales arreglos.

VENTA ESPECIAL

El Encanto acaba de ofrecer una venta especial de mercancías propias para ajuares de casa, que comprende todas las pequeñas necesidades del hogar, marcándolas a precios verdaderamente increíbles. Esta oferta se termina mañana, sábado, aconsejándole a las distinguidas lectoras que son clientas de esa casa que no pierdan la última oportunidad que se presenta para habilitar el hogar de preciosos artículos.

Desde esta semana se ha puesto también a la venta una gran colección de vestidos de verano que contiene preciosos ejemplares de la moda.

CONSEJOS DE BELLEZA

Cuando usamos cremas o lociones para base de polvos en el rostro hemos de cuidar que éstos al unirse con la base formen un contacto favorecedor, viéndose algunos que poseen ingredientes de mala calidad que oscurecen o dejan advertir un fondo que no beneficia.

Para conseguir una combinación favorable con los tonos del colorete, las cremas y la aplicación de polvos de colores suaves y aromas agradables, úsense los deliciosos **Polvos Obarrit**, fabricados con los más puros ingredientes.

NOTAS DE PARIS

Una famosa casa de tejidos americana presenta en su última colección una maravillosa exposición de esos tejidos de telas de colores lisos y labrados que se consideran de última novedad.

En los tonos azul, por ejemplo, vienen en tres tonos, claro, mediano y oscuro, en tejidos ligeros y dobles que se emplean en abrigos. Resulta interesante la combinación de los tejidos finos y transparentes con otros gruesos. Pero estas telas tienen, además, otras virtudes, que están a prueba de polvo y arrugas.

Mucho se ha hablado de las telas llamativas, pero nada indica que abandonaremos el uso de las telas de color entero. Abundan los **twills** y paños para la confección del clásico **suit** y hay otros dibujos de paticas de gallo y otros diagonales en tonos serios, como los preciosos colores a que ya hicimos referencia.

LA BELLEZA DEL CABELLO

La persona que haya perdido el color de su cabello por enfermedad, o por algún otro motivo, puede recuperarlo fácilmente, aunque sea un niño, con la conocida loción **Camomila Intea**, que da el color deseado, siendo completamente inofensiva.

El procedimiento para aplicarlo es tan sencillo que bastará conocer el procedimiento con una sola vez que se lo den en la **Peluquería Martínez**, en Neptuno, 81, para que continúe usándolo en su casa.

Esta loción se encuentra en las tiendas y farmacias, así como por medio de su agente, Julio Ciria, por el Apartado 1046.

PERIODISTAS QUE FUERON

(Enrique Fontanills)

Muy pocos escritores, en la Prensa,
llenaron, como él, su cometido;
fino, correcto, servicial, cumplido,
nos demostraba su bondad inmensa.

Hizo de su **sección**, lectura extensa,
y en cualquiera suceso distinguido,
hubo de resultar, siempre, aplaudido
y agasajado de manera intensa.

Fué modelo en su estilo, y nunca,
olvidando el amor de compañero,
albergó en su pecho la pasión.

La **Crónica Social** se siente trunca,
por la falta del hombre y caballero
que en nada demostraba presunción.

ANONIMO

Enero de 1938.

MENU DEL DIA

Almuerzo

Grape fruit.
Huevos a la crema.
Filet Mignon. Vegetales.
Ensalada de tomates.
Torta de manzanas.

Comida

Cantaloup.
Puré de calabaza.
Cangrejos rellenos.
Jamón en dulce. Ensalada.
Puding de maíz.

RECETAS DE COCINA

Crema de lechuga

Se hierven cinco corazones de lechuga, picándolos bien finito, y se dejan escurrir. Aparte se ponen en una cacerola dos cucharadas de mantequilla y un litro de salsa bechamel; se pone todo a cocinar, agregándole un litro de leche, una cucharada de perejil picadito, un polvo de sal, de pimienta y de nuez moscada, sirviéndose bien colada y se adorna con cuadritos de pan frito.

M. R. de FONTANILLS

50.372,640 CIGARRILLOS NORTEAMERICANOS FUERON IMPORTADOS EN 11 MESES

La Comisión Nacional de Propaganda y Defensa del Tabaco Habano ha rendido un informe del estimado de la importación de cigarrillos americanos durante los meses de enero a noviembre del pasado año de 1937, comparado con la importación en igual período de tiempo de los años 1934, 1935 y 1936.

El estimado es el siguiente:

CIGARRILLOS

Meses	1934	1935	1936	1937
Enero	6,000	3.208,150	4.066,000	4.577,000
Febrero	15,000	2.525,090	3.414,000	4.426,000
Marzo	10,000	3.103,050	3.866,800	5.188,000
Abril	10,000	3.302,100	4.108,000	4.790,000
Mayo	4,000	2.975,420	3.628,000	4.613,800
Junio	8,000	2.709,370	3.285,200	3.883,160
Julio	11,000	3.162,600	3.852,800	6.098,780
Agosto	—	3.076,340	3.166,800	4.302,400
Septiembre	693,200	3.391,400	3.698,000	4.441,000
Octubre	2.289,020	2.613,050	3.344,800	4.791,500
Noviembre	2.167,880	2.979,800	4.076,400	3.260,400
TOTAL	5.214,100	33.046,370	40.506,800	50.372,640

Durante los años de 1934, 1935 y 1936 los cigarrillos americanos importados en nuestra República alcanzaron las siguientes cifras:

Años	Cigarrillos
1936	7.663,260
1935	37.761,190
1936	45.121,600

HA SUFRIDO UNA PARALIZACION LA ENTRADA DEL TABACO CUBANO EN RAMA EN EL IMPERIO JAPONES

En la Secretaría de Estado se ha recibido un interesantísimo informe sobre este asunto. Vestigios de una civilización pre colombina en Costa Rica. E. U. contra los bombones de licor

Una completa paralización en las importaciones de tabaco en rama y una gran reducción en la entrada del manufacturado, se observó en el Japón durante el último trimestre del pasado año, según informe al Departamento de Comercio de Norteamérica, del Agregado Comercial en Tokío, y que a su vez, nuestro Agregado Comercial en Washington, traslada a la Secretaría de Estado.

Esta gran reducción es debida a la aplicación de la ley de control del intercambio comercial, promulgada con objeto de evitar la salida de fondos para la adquisición de mercaderías que no se consideren necesarias, para llevar adelante la guerra contra China.

A fines de noviembre del pasado año, el monopolio tabacalero japonés pretendía reducir las importaciones de tabaco en rama, a un valor igual al de las exportaciones de hoja japonesa.

Hallazgos de vestigios de civilización precolombina en Costa Rica.

El príncipe Federico Ernesto de Sajonia —muy conocido por sus aficiones arqueológicas— acaba de descubrir en su reciente visita a Costa Rica, los vestigios de una civilización precolombina, según informa a la Secretaría de Estado el Canciller encargado del archivo de la Legación de Cuba en Centroamérica, señor J. Roura del Castillo.

El hallazgo tuvo lugar en las montañas de El Palmar, siguiendo el curso del río Grande de Térraba y consistió en un ídolo de piedra de tres metros y medio de alto, que ofrece la característica de un dios de la Creación. A juzgar por las investigaciones de que se hace eco profusamente, la prensa costarricense, el referido ídolo perteneció a una raza extinguida que se cree sea anterior a los mayas y a los toltecas. El ídolo guarda relación con un dios de la mitología griega, pues tiene un ojo entornado que mira al cielo, y otro a la tierra, en un simbolismo cuya representación evidencia una raza de elevado espíritu religioso y artístico.

Está prohibida la entrada de bombones con licores en E. U. de A.

El cónsul de Cuba en Miami, señor Eduardo D. Hernández, ha participado a la Secretaría de Estado, haber recibido una comunicación del Administrador de la Aduana de aquella ciudad, informándole que desde el día primero de Enero a la fecha, lleva decomisadas más de sesenta cajas de los llamados «bombones con licores», a pasajeros procedentes de Cuba, y llama la atención hacia el hecho de que el consumo de dicho producto está prohibido por el reglamento federal de alimentos y drogas.

El Presidente de Colombia visita la Frontera.

Una delegación del Gobierno de Venezuela, integrada por el Ministro de Hacienda, señor Cristóbal Mendoza, el de Comunicaciones señor Pietri y el señor Rangel, secretario del Presidente, general López Contreras, se trasladó a la población fronteriza de San Antonio, para cumplimentar al Presidente de Colombia, don Alfonso López, que en viaje de inspección había llegado hasta Cúcuta. El Presidente de Colombia y la Delegación Venezolana, conferenciaron extensamente, según datos contenidos en un informe que el Ministro de Cuba en Venezuela, general Enrique Loynaz del Castillo envió a la Secretaría de Estado, y se cree que en la visita se trató acerca de los medios de represión del contrabando.

LUZ ETERNA EN MEMORIA DE TOMAS ALVA EDISON

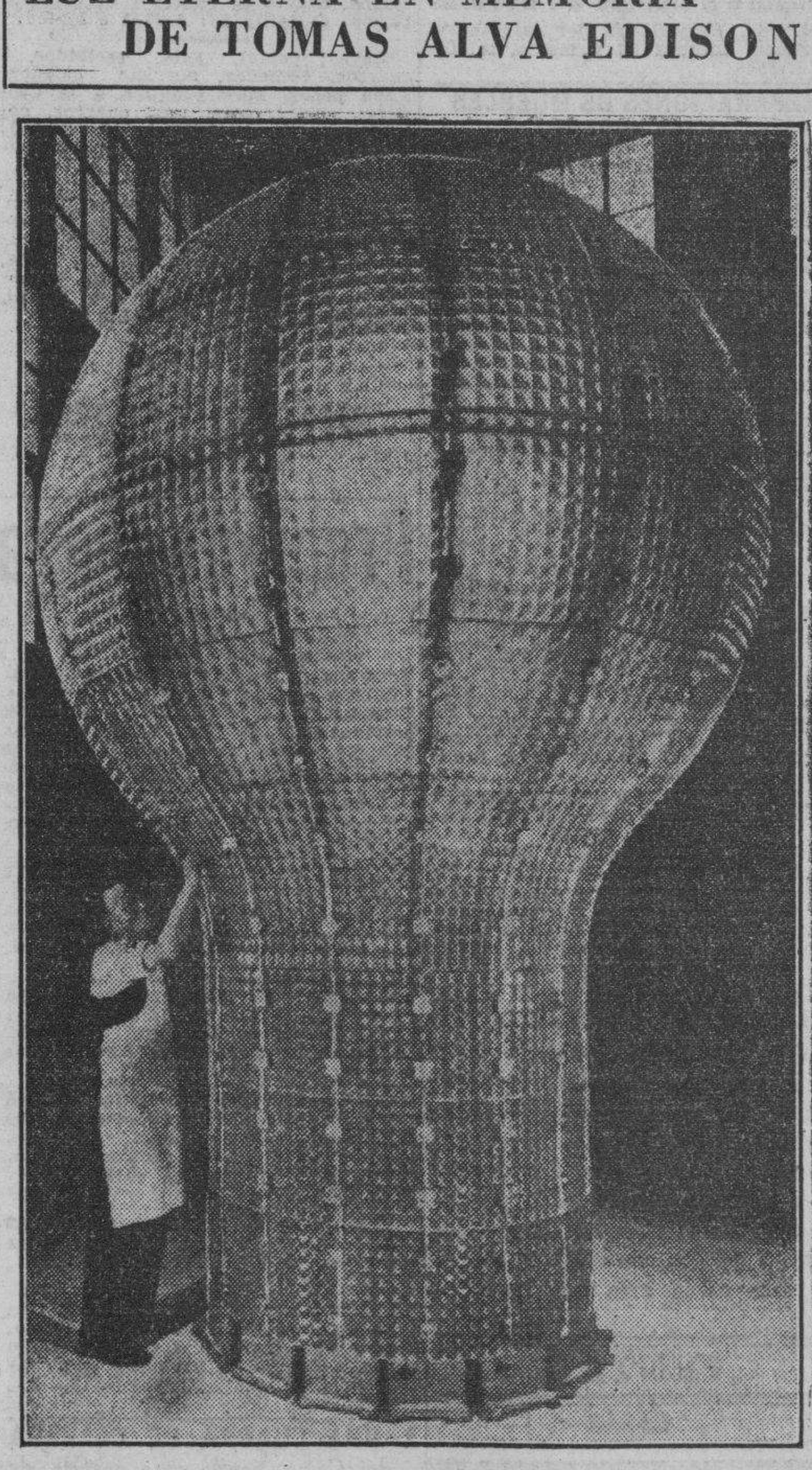

NUEVA YORK, (N. T.) Hoy 11 de febrero, aniversario del natalicio de Tomás Alva Edison, se descubrirá en Menlo Park, estado de Nueva Jersey, un monumento a la memoria del genio de la electricidad, y que está destinado a durar a través de las edades como los obeliscos y templos egipcios. Faro gigantesco, tiene ese monumento la sencilla forma de una vela, y estará coronado por una inmensa bombilla eléctrica análoga en la forma a la bombilla primitiva que se usó en el alumbrado eléctrico; pero la cual estará dotada de potentísima luz eléctrica, que tendrá por misión alumbrar eternamente en honor del mago a quien el mundo debe el moderno sistema de iluminación.

Es de hormigón y acero ese monumento, su altura es de 40 metros y su base de siete metros de diámetro. La altura de la bombilla es de 4 metros, 26 centímetros, su diámetro mayor es de 2.80, el del cuello 1.52 y el peso de toda ella 6 toneladas. En la erección del monumento se emplearon 1.200 barriles de cemento. Débese la obra a un donativo hecho para el efecto por don Guillermo Slócum Bárstow, presidente de la Fundación Tomás Alva Edison. Y el punto preciso en que se levanta el monumento es aquel en que tuvo su banco de trabajo Edison por más de medio siglo.

La bombilla que irá en la cúspide está formada de secciones de vidrio, cada una de las cuales pesa 29 kilos 483 gramos, y está cubierta su superficie de figuras rombales, en las que no solamente se quebrarán los rayos de la luz interior, extendiendo así su brillantez, sino también los de la luz del sol durante el día.

Lámparas eléctricas con un total de 5.200 vatios iluminarán el interior prismático de la enorme bombilla, para lo cual se instalarán dentro de ésta cuatro bombillas de 1000 vatios, cuatro de 200 y cuatro de 100. Además de ser un faro de luz eterna, el monumento de que se trata servirá para difundir por el aire, a la altura de 32 metros y mediante la instalación adecuada, música de órgano. Cerca de la base habrá varios amplífonos.

Viene confrontando difícil situación la Sección de Inspección de Impuestos de los $35.000,000 en la Hacienda

Suman más de 30 los inspectores que se encuentran en la actualidad suspensos de empleo y sueldo y otros disfrutando de licencia electoral. Otros no han sido repuestos aún

El Director General del Servicio Central, ha recibido un escrito del Director de Rentas, en el cual este funcionario le expresa su gratitud por la colaboración que vienen prestándole con sus inspectores del servicio secreto, tanto en la labor de comprobación como en distintos trabajos de inspección.

Un problema

El Director de Rentas se está interesando con el secretario de Hacienda, a fin de solucionar el problema de los inspectores del empréstito de 35 millones, cuyo cuerpo se ha visto mermado considerablemente por el número de funcionarios suspensos de empleo y sueldo en la causa del fraude de licores de Santiago de Cuba.

Aunque en actuaciones posteriores ha sido decretada por el Juez la exclusión del sumario de un considerable número de los encausados, por ser ajenos a la causa incoada, y por consiguiente, se tramita su reposición, aún se encuentran esos funcionarios sin reintegrarse al servicio, en espera de que el Secretario sancione la propuesta del Servicio Central que los reintegra a sus funciones, cosa de sumo interés, según el Director de Rentas, inquieto ante la grave amenaza de que mermen las recaudaciones de esos impuestos por falta de inspección. Todavía se encuentran suspensos de empleo y sueldo 19 funcionarios y 17 con licencia electoral.

Recibos sin sellos

Por inspectores del Servicio Secreto fueron hechas ayer dos nuevas ocupaciones de recibos de alquileres de casas sin los sellos del timbre.

Se verificaron las ocupaciones en Corrales 44, propiedad de Juan Rodríguez y en Oquendo 17, propiedad de Serafín Rojas.

Jubilaciones voluntarias

En la segunda quincena del mes de enero han sido aprobadas e incluídas en el Registro General, las jubilaciones voluntarias de José Coll Roig, con $1,800 anuales, José Mestre Perval, con $900; Manuel Francisco Calvo, con $3,369; María Socorro Urzais, con $900 y Angela Rusinyol, con $513.

El Consejo Nacional de Estadística

El Consejo Nacional de Estadísticas se reunió en sesión ordinaria, aprobando el acta de la sesión anterior. Luego estudió y aprobó los nuevos cuestionarios presentados por el comisionado señor Godoy, preparados para regir en lo adelante al confeccionarse la estadística bancaria.

Después se leyó un moción del comisionado señor Domingo Espino, inspirada en el propósito de que, en las estadísticas demográficas se publiquen ilustraciones gráficas y comparaciones y deducciones analíticas, recomendándose a las oficinas encargadas de enviar las estadísticas parciales el acopio y exposición de datos en forma amplia y ordenada.

MUERTE REPENTINA

El teniente José Machado, Jefe de la Quinta Estación, se constituyó en la casa de San Nicolás 154, donde falleció sin asistencia médica Manuel Santana Díaz, de 68 años. Luisa Pedroso Pedroso, esposa del difunto, manifestó que su esposo desde hacía cinco días se sentía mal, por lo que se estaba curando con remedios caseros, hasta que al sentarse en una silla se cayó al suelo muerto. Reconocido el cadáver por el doctor Freire, del primer centro de socorro, certificó que no presentaba señas de violencia, sin poder precisar las causas de la misma.

Anuncios Clasificados de Ultima Hora

Más ANUNCIOS CLASIFICADOS de ULTIMA HORA en la página 20

Profesionales

1 ABOGADOS Y NOTARIOS

ABOGADO PRACTICA COMERCIAL, francés, inglés e italiano, ofrécese empresas o particulares cualquier trabajo excelentes referencias modestas pretensiones, contestar: U-2909

ABOGADO CONOCIENDO INGLES, francés, italiano y comercio, aceptaría puesto secretario, profesor o similares. Todas referencias. Respuesta a U-2909

COMPRAS

17 MUEBLES Y PRENDAS

U-1488: COMPRO MAQUINAS

De coser y escribir, pianos, radios, lámparas, vajillas, objetos de arte, adornos, figuras de bronce, mármol estatuas, neveras, relojes, muebles. Todo lo que venda. Negocio rápido: U-1488.

23 OBJETOS VARIOS

SE DESEAN COMPRAR 800 ó 1,000 planchas de zinc corrugado 6 pies por 28 pulgadas de uso, pero en excelentes condiciones. Responder a Luz. Clasificados, DIARIO DE LA MARINA.

Arrendamientos

A-1 FINCAS RUSTICAS-URBANAS

ARRIENDO FINCA DE 80 CABALLErías; 18 pesos al año por caballería, 70 kilómetros Habana, Costa Sur. Magníficos potreros y muchas aguadas. Informes: Viuda de Suárez, hotel Manhattan, Telf. U-3257

VENTAS

48 CASAS

VENDO A PLAZOS ALMENDARES, saloncito esquina y dos casas madera teja francesa 2.500 pesos; Ampliación gran solar sombre 1.200 pesos. Columbia 19.64 por 69 grente tranvías a peso. Buenavista, casita madera esquina 750 pesos; otra casa mampostería teja, 1,200 pesos. Informan FO-1097 de 1 a 5

MULTIPLIQUE SU CAPITAL INvirtiendo ahorros, compre esta hermosa residencia, Quinta Avenida, 1 planta, 15 metros frente por 50 fondo, estilo colonial. Informes: Leyte Vidal. M-2222 12 pesos.

VENDO CASA: 2,500 PESOS, LUYAnó, Rodríguez entre Luco y Villanueva: portal, sala, comedor, 3 cuartos, cocina y baño. Informan: Muralla 33, altos, entre Cuba y Aguiar. Trato directo.

VENDO UNA ESQUINA ESTABLECImiento Luyanó, una cuadra de Concha, moderna, preparada para altos; 1.400 pesos. Vapor, 42, bajos, esquina Espada.

!!NEGOCIOS!!

Inmediata Toyo, amplia: 2,250 pesos; 4 casas mampostería, rentando 60 pesos, ¡se regalan!: 4,500 pesos; otra, próxima Calzada Luyanó, de 3 cuartos: 1,350 pesos; otra, de 2 cuartos; 1,000 pesos. Prado 19: M-6513.

Almendares: frente tranvías, jardín, portal, 2 cuartos, techos monolíticos: 1,500 pesos contado, poco resto deber; dos casas, esquina, mampostería, citarón, cielo raso, rentando 25 pesos, en 2,600 pesos. Prado 19: M-6513.

Próxima a la Terminal: sala, comedor, 2 cuartos: 1,800 pesos; inmediata Reina amplia, 4 cuartos, azotea: 3,600 pesos; Lawton, calle Concepción, techos monolíticos, portal, 2 cuartos, traspatio: 2,700 pesos. Prado 19: M-6513.

49 SOLARES

VENDO SOLAR AMPLIACION ALmendares, Sexta esquina Trece, la que hace esquina 23 varas frente por 46 fondo. 1.059 varas planas, títulos limpios sin gravamen. Leyte Vidal, M-2222

GANGA: PARA INDUSTRIA

Terreno esquina, Calzada Palatino, 48 por 88 varas. La medida que quiera: 2.40 vara. Alcantarillado agua. Telf. M-5090.

VEDADO: VENDO LA ESQUINA DE 25 y 26, superficie 42x30; precio 10 pesos. Fariñas. M-2525.

VEDADO: VENDO UN SOLAR O DOS juntos, calle C, parte alta; urge vender, es ganga. Fariñas. M-2525.

SOLAR DE ESQUINA EN LA HAbana: Clavel y Pajarito, 315 varas, a 7 pesos, todo o parte: Velázquez y Rosa Enríquez, 16 varas de fondo, por el frente que quiera, a 2.50 vara. Dueño: F-4232 y M-2567.

50 FINCAS RUSTICAS

FINCA RECREO GRANDE. JUNTO Punta Brava, frente carretera. $10.500. Frutales selectos, palmas, todo sembrado cimetéricamente. Labor de 20 años. Casa mampostería buena. Benítez. Carlos 3ro., 12. Edificio Providencia.

FINCA 313|4 CABALLERIAS. $4.500, libres deudas, 23 kilómetros Habana. Frutales, palmas, agua, una riqueza. Oportunidad primero que la vea. Benítez. Carlos 3ro., 12. Edificio Providencia; 12 a 3.

51 ESTABLECIMIENTOS

BODEGA-CANTINA, EN $1,750

Sola en esquina, moderna, mucha mercancía. Alquiler: 30 pesos, con vivienda. Urge venta por tener otro negocio. Informes: San José y Belascoaín, café. Alvarez.

56 MUEBLES Y PRENDAS

FAMILIA VENDE MAGNIFICO JUEgo de sala, moderno; linda lámpara de sala, moderna; cama camera, caoba. Todo nuevo. San Miguel 97, bajos, entre Lealtad y Campanario.

COMUNICADO EL FALLO DEL T. SUPREMO EN EL RECURSO DE LOS «TRAGA-NIKELES»

La Sala de Gobierno del Tribunal Supremo remitió ayer a la Secretaría de Hacienda, para su conocimiento, la copia de la sentencia dictada en la demanda de inconstitucionalidad establecida por la entidad de esta plaza R Gómez y Compañía contra el decreto presidencial 2977 del pasado año que revocó la concesión dada a la referida compañía para el establecimiento de los aparatos llamados «traganickels», los cuales, en apreciable cantidad había tratado de importar aquella.

Por dicha sentencia se declara sin lugar la demanda, dándose la razón al Ministerio Fiscal, que en nombre del Estado la combatió, y se proclama por el Tribunal Supremo que el expresado decreto no infringió ninguna disposición constitucional, y, además, que nada se opone a que después de dictada una resolución se dicte otra en sentido contrario.

VENTAS

48 CASAS

VENDEMOS CASAS EN GAAGA VEDADO

Calle Paseo, casa una planta, moderna, 5 cuartos, sala, vestíbulo, antesala, hall, gran comedor, baño completo, garage, cocina y demás servicios. Solar de 400 metros. Precio: 7,500 pesos y reconocer 7,500 pesos hipoteca moratoriada. Informes: J. P. Quintana e Hijo, Chacn 23: M-8182.

Calle 17, casa dos plantas independientes, solar completo. Cada planta: sala, comedor, 4 cuartos, baño y demás servicios. Precio: 20,000 pesos. Otra, calle 19, moderna, una planta: sala, comedor, 4 cuartos, baño, cocina, garage y demás servicios. Precio: 8,500 pesos. Informes: J. P. Quintana e Hijo, Chacón 23: M-8182.

Calle C., casa moderna, una planta con sala, 4 cuartos, dos baños, comedor, cocina, cuarto y servicio de criados. Precio: 15,000 pesos. Otra, calle 23, una planta: sala, comedor, 4 cuartos, baño, cuarto y servicio de criados. Precio: 11,000 pesos. Informes: J. P. Quintana e Hijo, Chacón 23: M-8182.

Calle J., residencia de lujo, una planta. Compuesta de portal, sala, saleta, comedor, 7 cuartos, tres baños completos, cocina y pantry, dos cuartos de criados y garage para dos máquinas. Precio: 35,000 pesos. Infqormes: J. P. Quintana e Hijo, Chacón 23: M-8182.

Calle 19, residencia de esquina, dos plantas. Compuesta los bajos, de portal corrido por las dos calles, vestíbulo, sala, gabinete, comedor, hall, baño completo y dos cuartos, cocina y pantry, garage y dos cuartos de criados. Altos: 5 cuartos, hall central, dos baños completos y terraza cubierta por ambas calles. Precio: 40,000 pesos. Informes: J. P. Quintana e Hijo, Chacón 23: Telf. M-8182.

HABANA

Calle San Miguel, casa dos plantas, mide 8.20 por 23. Cada planta: sala, comedor, 4 cuartos, baño, cocina y servicio de criados. Precio: 10,000 pesos. Informes: J. P. Quintana e Hijo, Chacón 23:. Telf. M-8182.

Calle Neptuno, edificio de esquina, con ocho viviendas y dos comercios, construcción moderna y de primera. Mide una superficie de 246 metros fabricado de 4 plantas. Renta: 300 pesos. Precio: 42,000. Informan: J. P. Quintana e Hijo, Chacón 23: M-8182.

En el Cerro, próximo a la Calzada, vendemos seis casas, rentando 120 pesos, en 13,500. Otra moderna, rentando 20 pesos, en 2,200 pesos. J. P. Quintana e Hijo, Chacón 23: M-8182.

Calle Luz, prximo a Egido, casa dos plantas, rentando 50 pesos. Precio: 5,750 pesos, con 2,000 de contado y resto hipoteca moratoriada. Otra, calle Animas, próxima a Galiano, una planta, en 3,000 pesos y reconocer 8,000 pesos. Informes: J. P. Quintana e Hijo, Chacón 23. M-8182.

VENDEMOS SOLARES EN GANGA REPARTO MIRAMAR

Quinta Avenida, a la entrada del reparto, 3,000 varas, esquina de fraile. Precio de ganga. Otro, Séptima Avenida, esquina de fraile, 1,564 varas, muy barato. Informes: J. P. Quintana e Hijo, Chacón 23: M-8182.

REPARTO NICANOR DEL CAMPO

Parcelas de esquina, 24 por 22, a $3.90 vara. Parcelas de centro, 12 por 24, a $3.75 vara. Otro solar, de 24 por 47, a $3.50 vara. Informes: J. P. Quintana e Hijo, Chacón 23: M-8182.

ALTURAS DE ALMENDARES

Avenida de Bélgica, solar de 18 por 50, acera de la sombra y próximo a la Calzada. Precio de ganga. Otro, calle Almendares, de 12 por 38, en 2,200 pesos. Otro, de 14 por 38, muy barato. Informes: J. P. Quintana e Hijo, Chacón 23: M-8182.

ENSANCHE DE LA HABANA

Calzada de Ayestarán, próximo a Carlos III, solar de 20 por 50, a 12 pesos vara. Otro, calle Montoro, solar de 17.60 por 47, con nave, rentando 33 pesos, a 10 pesos vara. Otro, Calzada de Jesús del Monte, próximo al puente de Agua Dulce, con una superficie de 1,000 metros, a 15 pesos metro. Este solar es propio para industria, comercio o casa de apartamentos.

Informes:
J. P. QUINTANA E HIJO
Chacón núm. 23.
M-8182.

VENTAS

59 RADIOS

RADIO EMERSON DE ONCE TUBOS Bocina Auditorio de Alta Fidelidad. Perfecto funcionamiento en todas las ondas. Hermoso mueble. Calle 15 No. 1012 bajos entre 10 y 12, Vedado.

APROVECHE GANGA: UN RADIO «Grunow», de mesa, en 18 pesos. Está nuevo. Informan: San Lázaro 106, altos, esquina a Crespo.

61 DE ANIMALES

VENDO JACA MORA-CONCHA 6 años, 7 cuartas, buena marchadora y caminadora, sana, magnífica para administrador o dueño de finca. Granja Vega calle Sol, Arroyo Arenas.

CACHORRITOS SPITZ, DE DOS MEses, muy bonitos, sanos y de pura raza, se venden en San Nicolás 16, altos.

62 OBJETOS VARIOS

AL MEDICO QUE PUEDA INTEREsarle. — Se venden baratos instrumentos nuevos de cirugía inoxidables FO-2578

VENDO 2 LUCERNARIOS DE HIErro, con vidrios alambrados de 160x650 metros; lo mismo vendo los vidrios y 1000 ladrillos refractarios de uso. Informan en Concha 34. Plus Ultra.

ALQUILERES

80 CASAS DE HUESPEDES

EN RESIDENCIA PARTICULAR: Aguacate 30, bajos, se alquila habitación, con o sin muebles, a matrimonio o señoras solas. Excelente comida. Todo servicio. Se cambian referencias.

SE ALQUILA UNA HABITACION con baño privado, balcón a la calle, con toda asistencia. Residencia «Santa Ana», Campanario 66, esquina a Concordia.

81 CASAS DE COMIDAS

SE SIRVEN CANTINAS A DOMICIlio; comidas criolla y española. Una persona, 50 c.; dos 70 c. Habana No. 89, altos. Teléfono A-6515.

82 APARTAMENTOS

SE ALQUILAN DOS LUJOSOS APARtamentos propios para consultorio médico y dental en 18 pesos con limpieza en la calle San Lázaro. Teléfono U-1200 de 8 a 12.

SE ALQUILA APARTAMENTO INdependiente sala, 2 habitaciones coacina, baño 15 pesos mensuales. Calle 15 Nro. 1207 entre 18 y 20 Vedado.

ALQUILO: MONTE 5, HERMOSOS apartamentos de dos habitaciones, lavabo y balcón calle. Habitaciones propias para matrimonios y hombres solos, lavabo, balcón. Muchas comodidades, agua caliente, con o sin muebles. Se exige moralidad. Casa de orden: A-6601.

MAGNIFICAS OFICINAS, MODERnas, propias para hombres de negocio. Se alquilan en lo mejor de La Habana, bajo: de «El Gato Negro»; Obispo 65. Informes: Cacheiro. Telf. A-7780.

ALQUILO A FAMILIA DE BUEN gusto,no sean más de 3 personas mayores, hermoso apartamento: Sala, y habitación grandes, servicio completo privado y patiecito. Completo orden y buen aspecto, no hay nada igual en la Habana. Hospital 25, entre San José y Valle.

SE ALQUILA APARTAMENTO FONdo de Calzada 1207, entre 18 y 20; 2 grandes cuartos, cocina, baño y patio; llaves en el 1209. Teléfono FO-1996.

83 DEPARTAMENTOS

EDIFICIO «ALASKA»

23 y M., Vedado. Se alquila un hermoso apartamento de cuatro cuartos. Informes: M-9659. Sr. Molina.

MONTE, 2-A, ESQUINA ZULUETA; alquilo a familia sin niños, muy frescos y grandes departamentos, de dos y tres habitaciones; vista calle; es casa de orden; buen aspecto.

TENIENTE REY No. 81, ESQUINA A Cristo, altos del Banco Gallego, amplios departamentos para oficinas con balcón a la calle, frescos y claros. Informan en los altos .

21 ENTRE C. Y D., EDIFICIO «TAvel», precioso departamento de sala, comedor, dos amplias habitaciones y baño completo; y otro de dos habitaciones, cocina y baño. Elevador y empleados día y noche. Precio inigualado. Informes: Goizueta. Telf. F-3228.

84 HABITACIONES

SE ALQUILAN AMPLIAS Y FREScas habitaciones con servicio completo; se admiten abonados al comedor. Precios de situación. Habana No. 89, altos, casi esquina a Lamparilla. Teléfono A-6515.

SE ALQUILA UNA HABITACION con sus servicios y puerta a la calle. San Lázaro y Perseverancia, bar.

OBISPO 54: SE ALQUILA UNA HAbitación con toda asistencia, con balcón a la calle; otra, interior. Tienen lavabo, agua corriente. Hay calentador en el baño. Precio razonable.

FAMILIA MORAL, ALQUILA UNA habitación a señora o señorita sola. Se piden y dan referencias, San Miguel 97, bajos, entre Lealtad y Campanario.

85 NAVES-LOCALES

ALQUILO DRAGONES 37 A Y B. Bajos entre Manrique y Campanario, locales propios para pequeño comerci o y viviendas sala, cuarto y baño. Uno con mostrador para Fuente de Soda. Aguilera, Mercaderes 27, M-8628 y U-6509

NEPTUNO ESQUINA A MANRIque. Se admiten proposiciones por este local. Informes: Telf. U-3923.

SE ALQUILA LA NAVE DE DESAgüe número 70, de una sola planta. Todo de primera. La llave en la bodega. Informes: Telf. F-6332.

87 HABANA

SE ALQUILAN BAJOS, SALA, COmedor, 3 habitaciones, baño moderno. Se exigen referencias. Aramburo No. 39, esquina a San José.

SE ALQUILA SUNTUOSA RESIDENcia 8 cuartos nada falta, véala, garage, jardines, calle Máximo Gómez 62. Llamar: I-7372, de 12 a 1, únicamente.

SE ALQUILA LA HERMOSA CAsa alta, Concordia 179, primer piso, izquierda, esquina a Aramburo, con sala, recibidor, dos cuartos, baño intercalado, comedor al fondo y servicios de criados, toda decorada. Agua abundante, cocina de gas o carbón y calentador. Precio: 36 pesos. La llave en la bodega «La Regente». Para formalizar contrato, llame: Telf. F-7170.

SE ALQUILA GALIANO 12, ESQUIna a Lagunas, un piso compuesto de sala, comedor, dos cuartos, baño intercalado y demás servicios. Todos los departamentos dan a la calle. Informes Teléfono U-1428.

ALQUILO LEALTAD 145-A, BAJOS, entre Salud y Reina: sala, recibidor, cuatro amplios cuartos, comedor al fondo, baño completo, cocina gas, dos patios, servicio criados. $40.00. Informes la misma.

ALQUILERES

87 HABANA

SE ALQUILAN LOS BAJOS DE SAN José 214 con recibidor, sala, 4 cuartos, baño intercalado, ducha de agua caliente y fría, comedor, servicios de criados. Se informa de 9 a 12 meridiano.

SE ALQUILAN: JOVELLAR NUmero 59, entre Aramburo y Hospital, apartamentos de sala, comedor, dos cuartos, baño y cocina. Llaves en los mismos. Informes: U-5858.

SE ALQUILA: MAZON NUMERO 35, entre Valle y Zapata, casa de sala, tres habitaciones, baño, comedor y cocina. Llaves e informes en la misma: U-5858.

SE ALQUILA: HOSPITAL NUMEro 17, entre San Lázaro y Jovellar, casa de recibidor, sala, tres habitaciones, baño, comedor, cocina, cuarto y servicio de criados. Informes: Telf. U-5858.

SE ALQUILA: SAN JOSE NUMEro 111, entre Oquendo y Soledad, apartamentos de sala, dos habitaciones, baño y cocina. Llaves e informes en la misma: U-5858.

SE ALQUILAN: OQUENDO NUmero 24, entre San José y San Rafael, apartamentos de dos habitaciones, baño y cocina, con luz, desde 13 pesos. Informes en los mismos: U-5858.

SE ALQUILAN LOS MODERNOS ALtos y planta baja Salud 128, cuadra y media Belascoaín, compuestos sala, tres habitaciones, baño intercalado, comedor. Informan: San Rafael 113. Teléfono U-6867.

ALQUILO ALTO MODERNO. DESAgüe 75, casi esquina Franco. Sala, saleta, comedor, tres cuartos, baño, cocina, agua garantizada; baratísimos. Llaves, Desagüe 55, casi esquina a Oquendo.

NUEVA DEL PILAR 37: SALA, COmedor, cuatro cuartos, baño intercalado, amplia cocina, servicio criados, acabada pintar, con portal. Informes: misma. Teléfono X-1085. $34.00.

NEPTUNO ESQUINA A SAN NICOlás., acabada de fabricar: hall, sala, comedor, dos cuartos, baño intercalado, cocina, closet y servicio de criados. Informan en el primer piso.

88 VEDADO

ALTOS MODENOS primer piso, sala comedor, dos habitaciones baño completo refriger ador eléctrico en A esquina a Zapata, Vedado. Precio: 36 pesos. Informan en la misma.

50 PESOS: APARTAMENTOS DE lujo, sin estrenar, con tres habitaciones, dos closets, baño, terraza, sala, comedor, cocina y servicio de criados con o sin garage. Edificio 21 y M. Informes en la misma y departamento de Administración de Bienes del bufete de Arellano. Telf M-3936

SE ALQUILA: CALLE 16, ENTRE 9 y 11, Vedado, edificio «Normandy», casas de recibidor, sala, tres habitaciones, baño, comedor, cocina, cuarto y servicio de criados. Llaves e informes en la misma: U-5858.

ALQUILO CASA ALTOS, 4 HABITAciones; sala, terraza, etc., cuarto y servicio criados. $55.00. Calle D, 403, entre 17 y 19, Vedado; llaves Ferrería.

89 CERRO-PALATINO

ARZOBISPO 1-D. CASI ESQUINA A San Salvador, preciosa casita, con sala, comedor, amplia habitación, baño, patio, etc. Precio: 14 pesos, Informes: Goizueta: F-3228.

90 MARIANAO-REPARTOS

HERMOSOS ALTOS SALA, COMEdor, 2 habitaciones, baño intercalado completo, cocina y servicio criados. En los bajos, 2 habitaciones, cocina y servicios, portal y jardín, se alquilan juntas o separadas, entrada independiente. San Jacinto y Steinhart línea del tranvía. Buen Retiro, Marianao Informan Telf. FO-7241

ALQUILO: RESIDENCIA DECORADA buen gusto, Avenida 6 entre 1 y 2, «Villa Mercedes» Buenavista. 4 habitaciones, baño intercalado, comedor 5 metros ancho garage 2 máquinas, 2 cuartos servicios criados, Leyte Vidal: M-2222: 65 pesos.

91 JESUS DEL MONTE-VIBORA

ALQUILO CASA: SAN MARIANO número 60, entre San Lázaro y Buenaventura: terraza, sala, saleta, 5 cuartos, comedor al fondo, baño, hall, patio y traspatio, cocina y garage. Informes: F-6479. Verse a todas horas. Alquiler: 50 pesos.

$30.00: DELICIAS 84, BAJOS, ENTRE Milagros y Santa Catalina, Víbora. Sala, saleta, tres cuartos, dos baños, cocina de gas y carbón, y patio; llave en la misma. A-9726. I-6188.

SE ALQUILA CASITA PEQUEÑA CAlle Fonts número 12, casi esquina Avenida Porvenir. Informa encargado.

ALQUILO LA MEJOR RESIDENCIA de la Loma del Mazo: un sanatorio. Apartamentos y habitaciones, agua fría y caliente y dos garages. Patrocinio número 363, a una cuadra de la Ruta 15. Telf. I-3653.

92 SANTOS SUAREZ-MENDOZA

ALQUILO CASITA SALA CUARTO, cocina, baña 10 pesos, próxima a desocuparse otra al frente con jardín, portal, sala, 2 cuartos cocina, baño y patio 17 pesos. Calle General Lacret entre Cortina y Figueroa, pasaje Mercedes.

SE ALQUILA ESPACIOSA CASA frente al Parque Santa Amalia; jardín, portal, sala, comedor, cocina, baño y tres habitaciones, amplio traspatio con garage y tres cuartos al fondo. Calle Alvarado s|n., entre Arnao y Rivera. Llaves al lado.

97 GUANABACOA, REGLA Y CASA BLANCA

SE ALQUILA RESIDENCIA AMPLIA fresca, moderna, con 8 cuartos sala, comedor, tres baños, garage, jardines alrededor, portal nada falta agua abundante, calle Concepción 62 (casa de las Figuras) Guanabacoa, Quinta de Lourdes. Están pintándola.

SE SOLICITAN

99 SOLICITUD DE ALQUILERES

DESEO ALQUILAR 2 HABITACIOnes con cuarto de baño en casa honorable para persona distinguida. Informes de 8 a 10 y de 2 a 4 al Teléfono F-7137.

M.E.C.D. 2016

Anuncios CLASIFICADOS de ULTIMA HORA

Más ANUNCIOS CLASIFICADOS de ULTIMA HORA en la página 19

SE SOLICITAN

104 COCINERAS Y COCINEROS

SOLICITO COCINERA QUE AYUDE a la limpieza y duerma colocación. Patrocinio 252 y J. B. Zayas. I-5597.

SE NECESITAN COCINEROS, MANEJADORAS y criadas; españolas y del país. Neptuno 206, esquina a Marqués González. Teléfono U-3750.

SOLICITO UNA MUCHACHA PARA cocinar y limpiar y dormir en la casa. San Nicolás 12, bajos.

... AGENTES - VENDEDORES

Compañía Americana establecida

Se solicitan 10 hombres activos, que sepan las cuatro reglas, para empleo bien retribuído. De 9 y media a 10 y media a. m., Manzana de Gómez 504.

115 OFICINISTAS

SEÑORITAS DE BUENA PRESENCIA para oficina con experiencia en propagandas comerciales. Sueldo y comisión, edificio «Areces», Chacón 23, departamento 3.

SE OFRECEN

118 CRIADAS-CRIADOS

SE DESEA COLOCAR JOVEN ESPAÑOLA para criada cuarto o comedor, tiene buenas referencias 20 y 5a, Miramar FO-1656

SE OFRECE UNA ESPAÑOLA PARA limpieza de cuartos o para corta familia cocinar y limpiar es de mediana edad. FO-9290

SE DESEA COLOCAR MUCHACHA española en casa de moralidad para criada de cuartos, sabe repasar bien ropa fina de señora, tiene buenas referencias. Teléfono U-3283

DESEA COLOCARSE UNA JOVEN de color para criada o manejadora, sabe cumplir con su deber es muy limpia y desea casa seria. Informan F-7261

DESEA COLOCARSE UNA JOVEN española, de criada de manos, y en la misma una para limpiar y cocinar; tienen buenas referencias. Tel. F-6050.

SE COLOCA UNA JOVEN ESPAÑOLA fina y de buena presencia para cuartos o comedor; sabe servir mesa a la rusa. Teléfono A-5-0622. Chacón 27.

SE DESEA COLOCAR UNA JOVEN de 25 años, formal, para una corta limpieza; duerme en el acomodo. Amelia. F-5256.

SE DESEA COLOCAR UN JOVEN del campo, para criado de mano o jardinero, práctico en todos los trabajos domésticos y de jardín. Es honrado, cumplidor y sin pretensiones. Tiene referencias y especialidad para todo. Telf. M-4612.

SE OFRECE UN ESPAÑOL PARA criado de mano, muy práctico en servicio fino. Tiene muy buenas referencias. Informes: F-6077.

SE OFRECE UN JOVEN ESPAÑOL, para criado, sirve a la rusa y española, sin pretensiones, para portero o casa de comidas. Es honrado, trabajador y decente. Tiene buenas recomendaciones de donde ha trabajado y va a los repartos. Telf. U_6677.

SE DESEA COLOCAR UNA BUENA criada de mano, o para cuartos, es de buena presencia. También acepta de manejadora. Tiene recomendaciones de donde trabajó: M-3339.

119 COCINERAS-COCINEROS

SE OFRECE ESPAÑOLA, DE MEDIANA edad, para cocinar y limpiar a un matrimonio. Sueldo: de 15 pesos en adelante. Tiene referencias. Telf. A-6260.

DESEA COLOCARSE COCINERA REPOSTERA española, cocina solo o cocina y limpia si es matrimonio, es muy formal y desea familia fina. Tiene referencias. Sueldo: 20 pesos. Tel. FO-2259

COCINERA DE COLOR INGLESA, desea colocarse, cocina francesa, criolla y americana, buena repostera, sabe hacer plaza, tiene buenas referencias. Teléfono F-6993. Calle 8 253 entre 11 y 13 Vedado.

SE DESEA COLOCAR SEÑORA ESPAÑOLA, de mediana edad, para cocinar, es repostera. Informan teléfono F-6047

SE DESEA COLOCAR UNA EXPERTA cocinera inglesa, hace pasteles, flanes y pudines es repostera fina, no duerme en la colocación, hace plaza o no, tiene referencias. En la misma se coloca una cocinera cubana o se coloca como criada, manejadora, lavandera o cocina y limpia para matrimonio solo, tiene referencias, es fina FO-2351

SE DESEA COLOCAR UNA COCINERA inglesa, con familia americana. Es competente en su oficio. Telf. FO-2778. Pregunte por Daniela.

SE OFRECE SOLO PARA LA COCINA, buena cocinera y repostera, madrileña. Cocina criolla, española y toda clase de platos finos. Es limpia y dispuesta. Tiene referencias. Salud 8, esquina a Rayo, bajos.

SE DESEA COLOCAR EN CASA particular, un cocinero español, joven. Cocina francesa, española y criolla, repostería y pastelería en general. Especialidad en comidas finas y platos finos. Tiene buenas referencias de las mejores familias. Telf. F-5884.

DESEA COLOCARSE UNA COCINERA de color, sabe cumplir con su deber, es muy limpia, no le importa hacer pequeña limpieza si es corta familia; desea casa formal. Informal: Teléfono F-7261.

SE OFRECE JOVEN ESPAÑOLA CON referencias, para cocinar; no le importa hacer alguna limpieza; hace postres. No menos de 20 pesos. M-6512. San Ignacio, 25.

DESEA COLOCARSE UN BUEN COCINERO blanco, tiene referencias de donde trabajó; sabe su obligación; es muy limpio y formal. M-3339.

SE DESEA COLOCAR MUCHACHA española para cocinar o limpiar a corta familia; no menos de $18 ó $20. Informan: U-5470.

DESEA COLOCARSE COCINERA ESPAÑOLA de mediana edad con buenas referencias; duerme en el acomodo. En la misma, señorita cubana desea colocarse para atender teléfono oficina o consulta profesional. Teléfono F-6116.

SE OFRECE UNA COCINERA INGLESA; no duerme en el acomodo; no menos de 12 pesos. Teléfono F-6272.

SE DESEA COLOCAR UN COCINERO repostero y pastelero, lo mismo en casa particular que en el comercio; tiene buenas referencias y sale al campo. Teléfono M-5536; preguntar por Pedro.

JOVEN ESPAÑOL BUEN COCINERO y repostero, desea colocarse en casa particular; buenas referencias. Teléfono F-5887.

SE OFRECEN

119 COCINERAS-COCINEROS

SE DESEA COLOCAR UN COCINERO que entiende algo de repostería. Tiene referencias. Telf. FO-9226.

SE DESEA COLOCAR UNA SEÑORA española para cocinar y limpiar, con familia de moralidad. Informan: Zanja 44. Josefina.

SE DESEA COLOCAR UNA JOVEN de color para cocinar, sabe hacer dulces. Tiene buenas referencias. Informes: Telf. M-4025.

SE DESEA COLOCAR UNA ESPAÑOLA, de mediana edad para cocinar solamente para corta familia. Lleva tiempo en el país y entiende bien la cocina. No le importa dormir en la colocación: M_3339.

SE OFRECE MUJER DE COLOR, DE mediana edad, para cocinar, lavar, coser, limpiar o acompañar una señora. Va a los repartos. Telf. A_8831.

120 MANEJADORAS

DESEA COLOCARSE UNA INGLESA de manejadora, criada de cuartos; entiende de costura, por horas; es formal; tiene buenas referencias. Teléfono F-6033.

122 INSTITUTRIZ

INSTITUTRIZ INGLESA. —TENGO buenas referencias y mucha experiencia. Trabajo por las tardes. Llame Silvia Telf. FO-3312

123 COSTURERAS-MODISTAS

SEÑORA MEDIANA EDAD DESEA casa de familia para coser, sabe cortar y coser costura fina o para ropería de un hotel. Preguntar por Consuelo. Telf. A5-4511

125 CHOFERES

DESEA COLOCARSE CHOFFER ESPAÑOL con buena recomendación de donde ha trabajado. Teléfono A5-5012 Menéndez.

SE OFRECE CHOFER ESPAÑOL, muchos años de práctica en toda clase de máquinas y referencias de casas particulares y de comercio. Informan garage Colón 12 y 23 teléfono F-6017 Vedado. Sixto.

SE DESEA COLOCAR CHOFFER ESPAÑOL de 35 años de edad con muy buenas referencias de las últimas casas que ha trabajado. Conoce prácticamente la mecánica y maneja toda clase de vehículos. Telf. F-5887

SE DESEA COLOCAR UN BUEN choffer en casa particular, tiene buenas referencias. Llamen teléfono X-2245 de 8 a 11

129 OFICINISTAS

DESEA COLOCARSE EXPERTA MECANÓGRAFA gran experiencia trabajos oficinas. Sólo trabaja de 2 a 6 tarde 20 pesos al mes. Llame: A_8022, desde las 2 de la tarde.

131 SOLICITUDES VARIAS

SE DESEA COLOCAR UN JOVEN DE 33 años, competente para administrar finca. Especialidad en toda clase de siembra, injertar y podar. Tiene excelentes referencias. Informes: Telf. M-4612.

Profesionales

3 DRES. EN MEDICINA

DR. ALEJANDRO MUXO
VIAS URINARIAS

Especialista de la clínica-hospital «Cuatro de Septiembre» y de la quinta «Covadonga», del Centro Asturiano. Cirugía génito urinaria. Enfermedades venéreas y trastornos sexuales. Consultas diarias, de 4 a 7 p. m. **Perseverancia 49, entre Animas y Virtudes. Telf. A-7001.**

DR. ANTONIO PITA
Enfermedades nerviosas y glandulares

Contando con un bien montado instituto de Fisioterapia. Tratamiento efectivo de la neurastenia, impotencia frigidez sexual, enfermedades crónicas y glandulares, etc. Novísimo método de estimulación Vago-Simpático. No visita, ni da consultas por Correo. Consulta previamente concedida: $10.00. Consultas de 2 a 4 p. m.: $2.00. San Lázaro 45, a una cuadra de Prado y Malecón. Telf. A_9292.

INSTITUTO HIGIA
ENFERMEDADES VENEREAS (EXCLUSIVAMENTE)

Curación rápida y garantizada de gonorrea reciente o antigua, prostatitis, orquitis, artritismo blenorrágico, sífilis, úlceras chancrosas, impotencia. ULTIMOS MEDICAMENTOS. Método indoloro. Diatermia, fulguraciones CONSULTAS Y RECONOCIMIENTOS GRATIS, de 7 a. m. a 9 p. m. Turnos especiales. Zanja 2, altos, entre Galiano y Rayo, teléfono M-6605

DR. A. DI GREGORIO

Especialista en Tuberculosis. Tratamiento médico de los tumores benignos y malignos (Calma el dolor; evita la metastases)). Reumatismo-Artropatías crónicas. Enfermedades crónicas en general. Aguila 91, de 3 a 6. Telf. M-4127

DR. OCTAVIO RIVERO
Asma, tuberculosis, enfermedades pulmonares y alérgicas. (Coriza, urticaria),

Ex asistente Servicio del profesor Say*, (Barcelona; ex jefe clínico Dispensario Antituberculoso Municipal. Consultas: lunes, miércoles y viernes, 12 a 2 p. m. Hora fija, previo aviso. Campanario 43. M-6258.

DR. FRANCISCO J. DE VELASCO
Corazón, Pulmones, Estómago e Intestinos
DR. RUBEN DE VELASCO

Corazón, pulmones, enfermedades de los niños. Consultas de 1 a 3, días laborables. Horas especiales previo aviso. Salud 34 Telf. M-6068.

DR. CARLOS LAMAR
Asma. Tuberculosis. Bronquitis.

Especializado en la curación del Asma por un procedimiento especial. Tratamiento de todas las enfermedades del pulmón y de los bronquios y la Colitis. Consultas de 1 a 4, martes, jueves y sábados. Virtudes 130, altos. Teléfono U-1809.

DR. BARBA INCLAN
MEDICO CIRUJANO

Especialista en Huesos. Articulaciones y Músculos. Cirujano ortopédico Hospital de la Policía Nacional, asistente Hospital Mercedes y ayudante del Profesor Inclán. Consultas diarias de 2 a 3 p.m. en San Rafael 153 F, altos, entre Hospital y Espada. Consultas de $3 a $5 según hora. Telf. U-1224.

POLICLINICA INTERNACIONAL
Director: Dr. David Cabarrocas

San Miguel número 130, letra B. Consultas de 9 a 10 a.m. y de 2 a 7 p. m. Excepto sábados y domingos, por turno: de $0.50, $1.00 $2.00, $3.00, $4.00 y $5.00. Consultandose primero los de más precios Tratamiento especial: Tuberculosis, Asma, Bronquitis, Reumatismo, Diabetes, Sífilis, Blenorragia, Pielitis, Nefritis, Ictericia, Dispepsia, Vómitos incoercibles del embarazo con raspado o cura, Neurastenia, Ulcera del Estómago, Anemia, Disentería, Paludismo, Apendicitis. A los pobres se les consulta gratis, presentando este anuncio.

Profesionales

3 DRES. EN MEDICINA

DR. ROSAL

Sistema nervioso. Corazón. Medicina Interna. Consulta diaria de 4 a 6. San Miguel 117, (altos) entre Gervasio y Escobar. Teléfono U-2342.

GABINETE UROLOGICO ALEMAN VIAS URINARIAS

Consultas gratis de 7 a.m. a 8 p..m. Tratamientos modernos con Vacunas Alemanas para curar la Gonorrea en pocos días sin dolor. No importa que sean crónicas o mal curadas. Garantizamos por medios científicos la curación radical. Para consultas y curas reservadas llame al teléfono M-3606. Facilidades de pago. Impotencia, debilidad sexual, piel y sífilis. Jesús del Monte 135, bajos, frente a la Quinta de Dependientes. Habana.

DR. ALFREDO COMAS

Especialista del Instituto del Cancer. Enfermedades venéreas, sífilis impotencia, afecciones de señoras, tumores del útero y pechos. Aplicaciones del Radium. Horas: de 2 a 5. Telf. M-7728, San Nicolás 70, Habana.

DR. J. B. RUIZ

Ex-especialista del Centro Gallego de los hospitales de Filadelfia y New York. Especialista vías urinarias, venéreo, sífilis y trastornos sexual. Ureteroscopía y Cistoscopía. Consultas de 1 a 3 Trocadero 35.

INSTITUTO DE UROLOGIA ALBARRAN

ENFERMEDADES DE LAS VIAS URINARIAS EXCLUSIVAMENTE. Tratamiento rápido y garantizado de la gonorrea y sus complicaciones. Ultimos procedimientos alemanes. Tratamientos sin dolor con los aparatos más modernos. Impotencias en todas sus formas: GENERANDI, COEUNDI, ESPERMATORREA, DEBILIDAD SEXUAL, etc. Fulguraciones, diatermia. CONSULTAS Y RECONOCIMIENTO GRATIS

3½ a 8 de la noche. CONSULADO 39, altos, entre Genios y Refugio.

DR. J. R. Alvarez Chacón
HERNISTA
Ex-Director de «La Benéfica». del Centro Gallego

Edificio «América», Jovellar esquina a N. Telfs. U-5400 y FO-1361
Cura radical de la hernia, sin recurrir a operación ni al uso permanente del braguero. Desprovista de peligro, dolor y complicaciones de todo género. El paciente puede continuar sus ocupaciones habituales durante el tratamiento.
CONSULTAS, TURNO FIJO

DR. MESA RAMOS
PIEL, SIFILIS, VENEREO

Inyecciones intravenosas, de 8 a 9 a. m. Consultas: de 5 a 7 p. m. Tratamientos: precios convencionales. Perseverancia 32, entre Animas y Virtudes.

DR. A. VENERO

Curación rápida de enfermedades venéreas, impotencia, sífilis, electricidad médica, diatermia, ozoterapia, etc. Cuota semanal. Consultas: de 10 a 12 m. y de 4 a 6 p. m., San Miguel 55, esquina a San Nicolás. Telf. A-9380.

INSTITUTO DEL VIEJO
NEPTUNO 120

Especializado en el tratamiento de enfermos de más de 40 años. Servicio permanente. Laboratorio. Visitas domiciliarias. Curaciones. Consultas. Electricidad médica. Farmacia. Especialistas. Clínica. CUOTA MENSUAL $1.50 Obsequiamos el primer recibo.

GABINETE UROLOGICO ALEMAN VIAS URINARIAS

Consultas gratis de 7 a. m. a 7 p. m. y de 4.30 a 9. Consultas especiales, de 1 a 7 p.m. Jesús del Monte 135, bajos, frente a la Quinta de Dependientes. Tratamientos modernos, con vacunas alemanas para curar la Gorrorrea en 15 días, sean crónicas o mal curadas. Garantizamos que no quedan recogidas. Facilidades de pago. Impotencia y debilidad sexual, piel y sífilis.

DR. JOSE ALFONSO

Ex especialista del Centro Asturiano: ojos, garganta, nariz y oídos. Consultas mutualizables, de 10 a 12 y de 4 a 5: $1.00; de 2 a 4: $3.00. Turno fijo: $5.00. Operaciones módicas, Monte 386. Telf. M-2330.

DR. A. LABRADOR

Especialidad en enfermedades de señoras, flujos crónicos, venéreos y sífilis, corazón, riñones y pulmones, inyecciones intravenosas. Se hacen toda clase de análisis. Consultas gratis de 8 a 1½ media. Pagas, de 2 a 5. **Angeles No. 3, entre Reina y Estrella. A-0801**

5 DENTISTAS

RAFAEL CHAGUACEDA Y NAVARRO

Doctor en Cirugía Dental del Colegio de Pensylvania e incorporado a la Universidad de la Habana. Neptuno 101.1|2 Telf. M_3459. Consultas de 9 a 1.

DR. ALFREDO CARNOT

Cirujano Dentista. —Teniente Rey esquina a Mercaderes, altos. Teléfono: A-9310. Consultas diarias de 8 a.m. a 7 p.m.

DR. ARMANDO CRUCET

Cirujano dental y oral, de la facultad de Pennsylvania y del Garestson Hospital of Oral Sugery. Ex profesor de la Moffit Porcelain Dental School de Filadelfia.

Tratamiento médico quirúrgico de la piorrea alveolar dentadura de porcelana, cordales impactados, Rayos X, diaterma, electro coagulación. Infrarojo, Alta frecuencia. Rayos Violeta.

Consultas por hora fija.
Paseo núm. 17, entre Línea y Calzada, Vedado. Telf. F-5153.

6 COMADRONAS

CONSUELO RUDA

Comadrona ex interna de la casa de Salud La Balear», Muchos años de práctica. Consultas gratis Belascoaín 74, altos, esquina a Jesús Peregrino. Telf. U_5824

COMPRAS

9 CASAS

COMPRO CASA VEDADO DE 2.000 a 2.500 pesos con tres habitaciones, si se me dan facilidades, hago pago inicial 1.000 pesos. No corredores. Arango, Galiano 12 Dpto. 2

COMPRO CASA HABANA, DE Reina al mar, Vedado, calles de letras ocho a diez mil pesos. Directamente con propietario. Dr. Ramoneda, A-9311

AL CONTADO COMPRO CASA EN el Cerro de 900 a 1400 pesos techo de tejas o azotea o dando pequeña cantidad y reconocer crédito hipotecario pequeño moratoriado. Interesado: Chaple y Salvador: I_6308. Gerardo

AVISO A LOS PROPIETARIOS

Compro directamente de sus dueños casas viejas y solares en la Habana. No pago ganas. Llame después de las 10 de la mañana al Artiquecto **Frank Rexach Torres; M-9688**

17 MUEBLES Y PRENDAS

M-1661 COMPRO MUEBLES MODERNOS, piano, máquinas coser, escribir, sumar, joyas, brillantes oro plata, platino; objetos arte y adorno, pagamos bien. M-1661 «El Brillante», Aguila Nro 139

U-1800: COMPRO MUEBLES

Pianos, máquinas de coser y escribir, objetos de arte, plata, porcelana, bronce, libros, antigüedades neveras, oficina completa, archivos y lámparas. Todo cuanto represente valor. «El Ras»: U-1800.

A-9003: COMPRO MUEBLES
FINOS Y CORRIENTES

Objetos arte, oficina todo, lámparas, equipajes, máquinas coser, sillones barbería, pianos, porcelana, bronce, ropa caballero. Todo lo que venda. **Telf. A-9003.**

M_1661 COMPRO MUEBLES MODERNOS piano, máquinas coser, escribir, sumar; joyas, brillantes oro plata, platino; objetos arte y adorno, pagamos bien: M-1661, «El Brillante», Aguila Nro. 139

U-5719: COMPRAMOS TODAS CLASES de muebles, objetos de arte, antigüedades piano, máquina de escribir, coser, efectos oficina, baúles, maletas, enseres de establecimientos y cajas de caudales.

A5-5932, COMPRO MUEBLES TODAS clases, máquinas coser escribir, objetos porcelana, marfil, bronce, plata, equipajes cristalería, vajillas, antigüedades. Lo que venda: A5_5932. Si no contesta: A5-5931. Gutiérrez

COMPRAMOS ROPA USADA DE CABALLEROS

Si usted tiene ropa zapatos, maletas en buen estado. Martínez le paga bien. Recuerde: Villegas 70 esquina a Lamparilla. Telf. M_2687

COMPRO MUEBLES: A-9100

Máquinas de coser, escribir, escritorios libreros, loza, porcelana y todo lo que desee vender, pago más, de su aviso al teléfono A-9100

COMPRO MUEBLES

vajillas, muebles de hospital, muebles de oficinas y máquinas de escribir. Teléfono U-3322.

JUEGO DE SALA, ESTILO FRANCÉS o dorado, sofá y butacas y adornos de dicho estilo desea comprarlos familia particular. Teléfono F-3532.

M-2104: COMPRAMOS MAQUINAS de coser y escribir, muebles, joyas y objetos de arte. Pagamos bien. También los vendemos, muy baratos. Angeles 53 y 55, esquina a Corrales.

COMPRO MUEBLES DE OFICINA: máquinas scribir, sumar y calcular, cajas caudales, archivos, sillas giratorias, baúles y maletas, oro, plata y brillantes. Pagamos más que nadie. «La Nacional, Villegas 93: A-9915.

A-6628: COMPRO MUEBLES

Hogar, oficinas, objetos plata, marfil, porcelana, bronce, juegos café, bandejas, estatuas, jarrones, vajillas, cristalería, lámparas, alfombras, pianos, antigüedades baúles, escaparates, máquinas escribir y coser, archivos: A-6628.

Compro M-9136

Muebles, máquinas de coser y escribir, contadoras, equipajes, lámparas, radios, neveras y objetos de arte. Muebles de oficinas, archivos metálicos, cajas de hierro, divisiones, mamparas, cafés, fondas, barbería, molinos de café. Compro todo. Avise a esta casa. Tenemos gran surtido. Háganos una visita.

COMPRAMOS Y VENDEMOS

Casas, fincas, solares. Damos dinero en hipoteca, con rapidez y reserva Construímos y reformamos edificios. López y Montalvo, Aguiar 81, departamento 325, Banco Boston. Telf. M-3872.

COMPRO MUEBLES

No venda sus muebles sin avisar al A-7190. Pago más que nadie y en el acto.

LA CASA OTERO
SUAREZ 45: A-7190
Hacemos muebles a capricho
Vendemos y cambiamos de todos precios y estilos: A-7190.

COMPRAMOS

Máquinas de coser, escribir, archivos, pianos tapices, alfombras, objetos de arte, baúles, maletas, porcelanas, antigüedades, plata, adornos finos y bronces. **Teléfono: A-9640, La Segunda Imperial,** Corrales 187, esquina a Figuras. Atención rápida, tasación alta.

A-7795: COMPRA MUEBLES

De todas clases. Pagamos más que nadie. También vendemos, cambiamos y alquilamos No venda sin antes hacer una llamada: A-7795. Vamos en el acto. «La Honradez», Máximo Gómez núm. 85.

M-2680: COMPRA MUEBLES, PIANOS, objetos arte, adorno, alfombras, máquinas coser y escribir, cuadros. Liquido casas completas, ropa y zapatos, todo lo que quiera vender. Camión en puerta, dinero en mano.

SUSCRIBASE Y ANUNCIESE EN EL «DIARIO DE LA MARINA»

COMPRAS

17 MUEBLES Y PRENDAS

M_7084: COMPRO MUEBLES, MÁQUINAS coser, escribir, objetos arte, lámparas, pianos, porcelanas, libros, cuadros, alfombras, vajillas, diccionarios, baúles, maletas, antigüedades, neveras, ropa. Acudo enseguida. Telf. M-7084.

U_3637: COMPRO MUEBLES, PIANO, máquinas de coser y escribir, burós, obetos de arte, lámparas, porcelanas, antigüedades, efectos eléctricos, alfombras, plata, cuadros. Pago bien. Acudo enseguida. «Varadero». Telf. U-3637.

COMPRAMOS JOYAS

Antiguas y modernas, con brillantes, zafiros, rubíes y esmeraldas finas, oro, platino, plata y enchapes hasta en pedazos. Objetos de plata bandejas juegos de café cubiertería u otros artículos. Rosarios de oro y plata, con cuentas de perlas, coral, amatistas, etc. Pagamos bien. Vamos a domicilio.

CARBALLAL Y HERMANOS,
San Rafael 138, entre Gervasio y Belascoaín. Telf. U-5744.

18 UTILES DE OFICINA

COMPRO MAQUINA DE ESCRIBIR portátil, le uso, en buenas condiciones. Amargura 47 habitación 412

19 LIBROS E IMPRESOS

NO REGALE SUS LIBROS ANTIGUOS, a librerías de viejo. La librería **ALBELA, se los compra,** pagándole más que nadie. Belascoaín casi esquina a San Rafael. Telf. U-5783

COMPRO LIBROS DE TODAS CLASES bibliotecas, textos, etc. Lame M_9017. Voy inmediatamente. Librería «Venecia», Obispo 82, casi esquina a Villegas. M-9017

COMPRO LIBROS DE TODAS CLASES y en todas cantidades. Pago bien. Voy a domicilio. Diríjase a José Mari, librería «La Escuela» Monte y Egido.

CAMBIOS

25 SOLARES Y FINCAS RUSTICAS

ATENCION: CAMBIO UN SOLAR de 442 metros, por un camión chico de reparto. Informes: Santos Suárez y Flores. Telf. I-7480.

Arrendamientos

A-1 FINCAS RUSTICAS-URBANAS

ARRIENDO FINCA DE 80 CABALLERÍAS: 18 pesos al año por caballería, 70 kilómetros Habana, Costa Sur. Magníficos potreros y muchas aguadas. Informes: Vda. de Suárez, hotel Manhattan. Telf. U-3251.

ALQUILO CASA CAMPO« VILLA DELIA». Moderna, 3 mil metros; tiene muchos frutales, 12 kilómetros Capitolio, Calzada de Diezmero a San Miguel. Carretera Central, kilómetro 11. $25 mensuales. Finca «Mora Chica». Teléfono I-5695.

A-2 ARRENDAMIENTOS VARIOS

¡¡PROPIETARIOS!! ARRENDAMOS casas de inquilinato y apartamentos, habitadas o no en cualquier lugar del Municipio de La Habana. Informes: Sr. Guzmán. Telf. A-8826, de 6 a 7 y media p. m., exclusivamente.

ARRIENDO FINQUITA CON BUNGALOW y agua corriente en la carretera Central a 20 kms. de la Habana. Informan San Miguel 130-B, altos. De 7 a 9 p.m.

Reparaciones

42 MUEBLES Y PRENDAS

EL RENACIMIENTO. TALLER REPARACIÓN muebles. Hago arreglos, reformo, barnizo, esmalto neveras toda clase muebles, pianos, tapicería general, fundas y cojines. Compro muebles. Vives 134 Telf. A5-0401

¡Repare a tiempo su nevera!

Rionda. Esmaltados por calefacción eléctrica. Infanta 52 y medio, teléfono U-3968

REPARACIONES DE MUEBLES
CASA «CORO»

Barnizamos toda clase de muebles y tapicería. Especialidad en colores, combinaciones de maderas y chapas. Limpieza de muebles a domicilio. Estrella 27, entre Aguila y Angeles. **Teléfono: M-2127.**

REPARAMOS SUS MUEBLES, POR poco dinero, dejándolos nuevos. Casa Pardo: U-5761. Los modernizamos, barnizamos a muñeca y esmaltamos «Duco». Pinturas mimbres a vapor y neveras. Tapicería en general. Azogamos espejos. Trabajos garantizados, San Rafael número 130.

EXPERTOS TAPICEROS
U-6211 BARNIZADORES U-6211

Unicos en su clase capaz de satisfacer el más refinado gusto. ¿Necesita barnizar sus muebles? ¿Necesitan tapizarlos? Pues cualquier arreglo que necesiten, yo me comprometo a muy bajo costo, dejárselo a su entera satisfacción. Todos sus trabajos son garantizados. Uso pintura «Duco». Especialidad en mimbres. Su casa Gervasio 97-A., bajos, entre Zanja y San José o llame hoy al U-6211 y pasaré por su casa sin costo alguno Porto y Rodríguez. Nuestros trabajos son exclusivamente a familias particulares

GRAN TALLER DE TAPICERIA
DE MARTINEZ

Avisa a su distinguida y numerosa clientela el traslado del taller a Sitios número 47. Tapice sus muebles con telas importadas a precios económicos. Doramos, barnizamos y reformamos toda clase de muebles. Trabajos garantizados. Recuerde: Sitios núm. 47. Telf. M-7872

TALLERES DE TAPICERIA Y PINTURAS finas de la mueblería «García y Espinosa». No pague su trabajo más que una sola vez. Mándelos a un taller de garantía, mejor trabajo y mejores precios, San Rafael entre Aramburo y Soledad. Telf. U-1424. Nota: Muebles finos y modestos a precios increíbles. Recuerde que ésta es la casa que no tiene lujo.

VENTAS

48 CASAS

SE VENDE MAGNIFICO CHALET VEDADO, calle Baños 456, entre 19 y 21, construcción moderna de la mejor, grandes comodidades, dos plantas, 7 habitaciones, baños intercalados, patio árboles, garages, acera de sombra. Informan en la misma.

VENDO ACABADO FABRICAR HERMOSA casa A entre Fuentes y Lauuza. Reparto Almendares 3 habitaciones, baño de lujo, comedor regio un cuarto para chauffeur, garage 2 habitaciones de criados, todo completamente decorado. Informan en la misma.

FONOLLAR Y CIA., CONSTRUIMOS grandes y pequeñas residencias, reformas y reparaciones, precios económicos. Facilidades de pago. Llame FO-2856, solares todas partes. Fabrique, no compre, llamar a Fonollar, seréis bien servidos.

RESIDENCIA CHIC VENDO, PORTAL, sala, 2 cuartos, comedor, hall, baño moderno acabado fabricar, directamente 3.500 pesos, situada A y Lanuza, también facilidades. Admito solares, fincas. Llamen FO-2856

REVILLAGIGEDO 59 — SE VENDE con 9 habitaciones, para verla cuarto Nro. 7 Encargado, trato directo con el dueño Telf. F_7288

VENTAS

48 CASAS

VENDO EDIFICIO DE 3 PLANTAS, a 15 metros de Neptuno, en lo mejor de La Habana, Ganga: 12.800 pesos. Informes: O-Reilly 11, departamento 407. Telf. M1072.

VENDO: AMPLIACION DE ALMENDARES, regio chalet de esquina, sin estrenar aun. Avenida Tercera y calle Diez; al lado, otra bien alquilada, propia para renta. Informes: dueño Julián Alfonso: I-5798.

VENDO RESIDENCIA, EN PARTE alta Vedado, moderna; solar completo, acera de sombra, garage, buena renta. $15.500. 13 No. 152, esq. L., Vedado. F-7246.

EN LO MEJOR DE LA SIERRA, SE vende precioso chalet, calle 5, entre 4 y 6. Consta de jardín, portal, recibidor, sala, saleta, comedor, pantry baño cocina y cuarto. Altos: cuatro dormitorios hall, baño y dos terraazs, garage con dos habitaciones y servicio completo. Tiene 710 varas, cuatrocientos metros edificados. Verlo de 3 a 5.

SE VENDE HERMOSA CASA EN LA Habana cerca del Mercado Unico, cada planta con sala, saleta, cuatro cuartos, baño intercalado, comedor al fondo, moderna, 400 metros fabricación renta 60 pesos mensuales 7.000 pesos: FO-3703.

VIVA CASA PROPIA POR POCO DINERO punto fresco y saludable alturas sanatorio La Esperanza casa mampostería moderna, Potal, sala, dos cuatos, baño intercalado, comedor, cocina, hall; lavaderos agua propia y motor regalo 1.800 pesos, puede quedar parte hipoteca I_7228

VENDO SEIS CASAS Y 18 APARTAMENTOS, en 11,000 pesos; vendo 4 naves; vendo una casa, 2 plantas, en 6,500 pesos; otra, en 9,000 pesos; vendo en 3,500 pesos, casa sala y 4 habitaciones. Informes: Galiano 125. Benjamín García.

MARTINEZ Y PRIETO
HABANA

San Miguel, de Galiano a Prado, 7.50 por 24 (antigua): 10,500 pesos; Concordia, 2 plantas, moderna: 12,500 pesos; Misión: 2 plantas, sala, saleta, 3 cuartos: 7,500 pesos. Martínez y Prieto, O-Reilly 23: A-6951 e I_3456.

Factoría, dos plantas: 10,500 pesos; Jesús María, 2 plantas y media, 7 por 22, sala, saleta, 3 cuartos: 8,000 pesos; Santa Clara, 2 plantas: 8,800 pesos; Aramburo, 3 plantas, monolítica, renta 110 pesos, en 25,000 pesos: A_6951 e I_3456.

VEDADO

Calle 23, 3 plantas de portal, sala, recibidor, hall, 3 cuartos, comedor, cuarto y servicio de criados renta 180 pesos, en 18,500 pesos; calle A., 2 plantas independientes: 11,000 pesos. Martínez y Prieto, O-Reilly 23: A-6951 e I-3456.

Calle 21, dos plantas: 8,500 pesos; calle C., una planta: jardín, portal, sala, comedor, 4 cuartos, dos baños 13,500 pesos; calle 12, dos casas, a 5,300 pesos. Martínez y Prieto, O_Reilly 23: A-6951.

ALTURAS DEL RIO ALMENDARES

Avenida de La Paz: jardín, portal, sala, recibidor, comedor, 4 cuartos, dos baños, comedor, garage, cuarto y servicio de criados: 15,000; Miramar, esquina: 18,000.

ALMENDARES: PARA RENTA

Seis casas de portal, sala, galería, 2 cuartos, comedor, rentando todo 100 pesos, en 10,000; gran casa frente línea y próximo hotel: jardín, portal, sala, galería, 3 cuartos, comedor y garage: A_6951.

VIBORA

2,650 pesos: portal, sala, saleta, 3 cuartos, baño, cocina, patio y traspatio; Concepción, igual, en 2,700 pesos; 2 casitas y un terreno, en 2,700 pesos. Martínez y Prieto, O-Reilly 23: A_6951 e I_3456.

Lujosa residencia, esquina fraile, reparto Mendoza: 16,000 pesos; Santa Catalina: jardín, portal, sala, galería, 3 cuartos grandes, comedor, pantry, cocina, cuarto de chofer y de criados: 11,000. O-Reilly 23: A-6951 e I_3456.

Reyes: portal, sala, recibidor, 3 cuartos, comedor, servicio criados: 3,500 pesos, muy próximo a la Calzada: portal, sala, tres cuartos, comedor. (Se entrega desocupada): 3,200 pesos. Martínez y Prieto, O-Reilly 23: A-6951 e I-3456.

Juan Delgado: 5,500 pesos, jardín, portal, sala, recibidor, galería, 3 cuartos, comedor y traspatio; San Francisco, próximo Calzada: 6,700 pesos, portal, sala, saleta, 4 cuartos, comedor y traspatio. Martínez y Prieto, O-Reilly 23: A-6951 e I-3456.

Para hipoteca, vea a:
MARTINEZ Y PRIETO
O-REILLY 23. A-6951.

Precio de ganga
VENDO
JESUS DEL MONTE 417

Casa de Mampostería, azotea y tejas, 530 metros planos de superficie. Compuesta de sala, saleta, un salón corrido de 4.20 por 17 metros, dos cuartos, cocina de gas, dos baños con servicios completos y un hermoso sótano. Unica oportunidad. Escríbanos y gustosamente lo atenderemos. Informes: Calle F número 34, Vedado, Habana, Oficina de Inversiones.

SE VENDE SAN MIGUEL ENTRE entre Escobar y Gervasio, acera brisa, casa 2 plantas y 2 cuartos azotea 5.85 de frente 194 m. de superficie, $10.000. sin corretaje. Aguila 145, altos.

SE VENDE EN 900 PESOS CASITA en Mangos Nro. 137, interior Nro. 1 buena construcción, renta 8 pesos. Informan en Concepción Nro. 161 de 2 a 6 b.m. Lawton.

LINDA CASA MONOLITICA, MEDIA cuadra tranvía Playa y ruta 28, tres habitaciones, gran baño y garage. Precio: 3,750 pesos. Informes: Sr. Silva, Avenida Séptima entre 5 y 6. Telf. FO_2149.

VENDO EN EL VEDADO CALLE 23 de Paseo a 12 casa antigua, solar completo, muy barata. Banco Canadá 232 A-8875. Díaz Ramos.

VENDO CASA SIN ESTRENAR CALLE de ómnibus, 3 amplias habitaciones, jardín, garage, etc. Fabricación garantizada se da barata y con facilidades. Calle 8 entre 11 y 13. Almendares.

A UNA CUADRA DE CALZADA del Cerro, vendo casa grande, de mampostería, antigua, mucha agua, garage, terreno 624 metros. Dueño: Estrada Palma 463, esquina a Juan Delgado, Santos Suárez,. Compradores: de 4 a 6.

APROVECHE ESTE NEGOCIO. SE vende una casa de apartamentos con buena venta ómnibus y tranvías en la puerta. Ave. Concepción Víbora teléfono I-6494

ESQUINA DE DOS PLANTAS, SE vende en lugar céntrico y de porvenir con todos los medios de comunicación por el frente, Buena renta. Informan: Perseverancia 47, altos teléfono M-9188

VENDO 2 CASAS REPARTO SANTOS Suárez. Sola núm. 21 y 23, entre General Lee y General Lacret: Portal, sala, 2 habitaciones, comedor, baño, cocina, patio. Precio ambas: $4.500. Leyte-Vidal. M-2222.

VENDO ESQUINA CERRO UNA cuadra Calzada 39x40 1584 metros. Bodega, 6 casas por cada calle 24.000 pesos, Hipoteca Moratoriada. Dueño I-7068

VENTAS

48 CASAS

VENDO CASA ESQUINA 13.50 POR 20, sala, comedor 3 cuartos cocina; servicios sanitarios, Garage patio con frutales. Precio: 850 pesos Verla Grant y Rivera Barrio Azul Habana. Ramón Eiriz.

HABANA: VENDO CASA DE UNA planta, calle Campanario entre Reina y Salud. Mide 14 por 40, zaguán para máquina, sala, saleta, 6 cuartos, baño, comedor, 2 patios, azotea, loza por tabla, propia para vivir o consultorio médico. Precio de ganga. Quintana e Hijo, Chacón 23: M-8182.

LA SIERRA. SE VENDE CASA DOS plantas para dos familias cada planta tres dormitorios, baño y demás piezas servicios completos dos garages separados, renta hoy ochenta pesos. Informan Padrón M-7703

LA SIERRA. SE VENDE CHALET de dos plantas cuatro dormitorios dos baños demás piezas servicios completos, garage lugar céntrico renta hoy cincuenta pesos. Informa Padrón M_7703

BOLETIN DEL DIA
PEDRO DE LA CUESTA
INVERSIONES

VEDADO: CALLE PASEO
$25,000

Toda de cantería, sin estrenar, 2,000 metros Mide 47.42 metros, residencia de lujo, 400 metros de fabricación. Se compone de jardín alrededor, portal, sala, hall central, 5 habitaciones, dos baños intercalados, comedor espléndido, recibidor, pantry y cocina, portal al fondo, cuarto de criados, garage para dos máquinas, terreno al lado para fabricar otra espléndida residencia, que es jardín de la casa, cercas de dos metros de alto. Está vacía y puede verse. Costó 35,000 pesos. Lleve cuantos ingenieros quiera. Se deja hasta 10,000 pesos en hipoteca. Pedro de la Cuesta: FO-2419 y A_8697.

VEDADO: PASEO ENTRE TERCERA Y QUINTA
$10,000 DE CONTADO, RESTO $8,000 HIPOTECA MORATORIADA

Moderno chalet de dos plantas, solar completo, acera de sombra: jardín, portal, sala, recibidor, vestíbulo, comedor, pantry, una habitación de familia con baño, cuarto de criados y servicios, patio y traspatio, garage y cuarto de chofer. En los altos: escalera de mármol, vestíbulo, 5 habitaciones con closets, dos baños intercalados completos, terrazas escalera de mármol para la azotea. Toda de citarón y monolítica. Un regalo. Pedro de la Cuesta: FO_2419 y A_8696.

ALTURAS DE ALMENDARES
AVENIDA CENTRAL NUM. 29
$11,500

A dos cuadras del puente Almendares. Chalet de tres plantas, compuesto de sótano, garage, dos cuartos de criados, cuarto de chofer patio con fuente. En la planta principal: jardín, portal, sala, recibidor comedor, terraza cubierta con cristales cuarto, biblioteca árabe, cocina y pantry. En los altos: escalera de caoba, 4 habitaciones, baño completo, terraza al frente y atrás, con vistas al Bosque de La Habana. Está desocupada, véala. Pedro de la Cuesta: A_8697 y FO_2419.

NICANOR DEL CAMPO
$10,000

Chalet fabricado por Max Borges. Compuesto de jardín, portal, sala, comedor, cocina, pantry, cuarto y servicio de criados, terraza, patio y traspatio y agrage. En el entresuelo: preciosa biblioteca. En los altos: recibidor, tres habitaciones, baño de lujo de color, terrazas etc., acera de sombra. Pedro de la Cuesta: A-8697 y FO_2419.

ALMENDARES: 4 CASAS
$10,000 DE CONTADO Y RECONOCER $5,000 MORATORIADOS

Renta cada casa 35 pesos a una cuadra de la curva de Montalvo. Compuesta de portal, sala, tres habitaciones, comedor cocina, servicios de criados y garage. Toda de citarón y monolítica, ómnibus y tranvías en la esquina. Calle C., entre 14 y 16. Rutas números 30 y 57. Un regalo. Pedro de la Cuesta: A_8697 y FO_1419.

ALMENDARES
$4,700

Acera de sombra, solar completo. Compuesto de jardín, portal, sala, tres habitaciones, comedor, cuarto y servicios de criados, cocina y terrazas al fondo, gran traspatio. Citarón. Pedro de la Cuesta: A_8697 y FO_2419.

Ampliación de Almendares
$3,000 DE CONTADO Y $3,500 MORATORIADOS

Avenida Cuarta entre 10 y 11, a una cuadra de la Iglesia de Santa Cruz de Jerusalem, a cuadra y media de toda comunicación. Compuesta de jardín, portal, sala, recibidor, 4 habitaciones, comedor, cuarto de costura, cuarto y servicio de criados, terraza, traspatio y entrada para garage. Un regalo. Pedro de la Cuesta: A_8697 y FO-2419.

Ampliación de Almendares
$6,500

Acabada de fabricar, solar completo, a una cuadra de la calle 12, Compuesta de jardín portal, sala, hall, 3 cuartos, servicio auxiliar, baño intercalado, comedor, pantry, cocina azulejeada hasta el techo, 2 cuartos de criados y servicios, cuarto alto o biblioteca y garage. Puede dear algo en hipoteca. Pedro de la Cuesta: FO-2419 y A_8697.

MARIANAO
A 20 METROS DE BUEN RETIRO

Frente al parque a una cuadra de la Calzada de Columbia. Fabricación de primera, preparada para dos plantas con los planos hechos. Se compone de portal sala, 3 habitaciones, dos baños intercalados, comedor, cocina, cuarto alto y servicios, garage y cuarto de chofer. Toda de citarón y monolítica. Precio: 5,000 pesos. Se puede dejar algo en hipoteca, si quiere. Pedro de la Cuesta: A_8697 y FO-2419.

SANTA AMALIA
$7,000

Chalet precioso, a una cuadra de la Calzada, esquina de fraile, gran jardín al frente y en la esquina. Se compone de portal, sala, recibidor, comedor cuarto y servicio de criados, garage cocina, pantry. En los altos: 4 espléndidas habitaciones, terraza, baño intercalado, etc. Fabricación de primera. Puede dejar parte en hipoteca. Véala. Pedro de la Cuesta: A_8697 y FO_2419.

FINCAS Y SOLARES

Tengo fincas y solares en gran cantidad y máquinas a la disposiciEn de mis clientes, sin compromiso alguno. Lo que necesite, pídalo. Dinero en hipotecas, con reserva absoluta. Si usted quiere vender su propiedad y está falta de reparaciones, yo se la arreglo sin dinero. A sus órdenes: Pedro de la Cuesta: A_8697 y FO-2419.

OFICINAS:
OBRAPIA NUM. 36
DEPARTAMENTO NUM. 1

GANGA: A $9.00 METRO

Se vende casa Gertrudis 16, Víbora: jardín, portal, sala, saleta, 4 cuartos, comedor, baño completo, cocina, cuarto y servicio de criados, patio y traspatio. Medida: 12 y media por 40. Informan: A_6993, M_9374 y M-3044.

VENTAS

48 CASAS

VENDO CHALET. 1 PLANTA, CALLE C., núm. 409, entre 17 y 19, Vedado: Jardín, portal, sala, comedor, 4 habitaciones, 2 baños, pantry, cocina, 1 habitación criados y servicios, parada más plantas. Leyte-Vidal. Teléfono M-2222.

REPARTO ALMENDARES

Vendo lindo chalet arte moderno con las mejores vías de comunicación con jardín portal, sala, comedor, amplios dormitorios, garage y cuarto para chofer y otro criado precio $7,500 otro esquina con lujoso jardín $8,... otro próximo al Crucero $3,300; para verlos a todas horas diríjanse calle ... y 12 reparto Almendares, oficina ... Alpendre. FO_2542

REPARTO ALMENDARES: AVENIDA Consulado y 11. Vendo moderna casa construcción de primera, puertas caoba etc., portal, garage, sala, comedor 3 cuartos, baño y cocina. Está vacía. Dueño: Belascoaín 74.

ESQUINA Y TRES CASITAS

Reparto Almendares, calle Quinta pegado a 14, con establecimiento, ... por 23, con un terreno de 24 por ... Se vende junto o separado. Renta ... pesos. Todo: 8,000 pesos. Aguila 118, altos. Telf. A-6577.

CASA EN $2,000

Moderna, en Luyanó, calle Compromiso: sala, dos cuartos, comedor, baño, cocina y patio. Aguila 118 altos. Telf. A_6577.

CASA EN $3,000

Reparto Almendares, calle Quinta, casi esquina a 10: portal, sala, dos cuartos baño intercalado y comedor. Renta: 25 pesos. Fabricación moderna. Aguila 118, altos. Telf. A-6577.

CASA EN $6,000

En Patrocinio pegado a Calzada, ... por 40 metros, moderna: sala, saleta, 4 cuartos baño lujoso, comedor, cuarto y servicio de criados, patio y traspatio. Vale el doble. Aguila 118, altos. Telf. A-6577.

REPARTO LA SIERRA GANGA: CASA EN $2,500

Vendo casa moderna: 2,500 pesos y reconocer 6,000 pesos hipoteca moratoriada: jardín, portal, sala, 2 baños de lujo, gran comedor, 6 cuartos y garage, patio y traspatio. Quintana e Hijo, Chacón 23: M-8182.

REPARTO SANTOS SUAREZ. GANGA, casa en ,4850 pesos. Vendo casa moderna, calle Lacret y Juan Delgado, con jardín, portal, sala, hall, 4 cuartos, comedor, cocina, baño intercalado y traspatio con frutales. Mide 10 por 40. Quintana e Hijo, Chacón 23: M-8182.

REPARTO LA SIERRA: CHALET en 5,750 pesos. Urge venta, hermoso chalet, compuesto de jardín, portal, sala, garage, comedor, 3 cuartos, baño de lujo, 2 patios, garage y cuarto de criados. Quintana e Hijo, Chacón 23: M-8182.

CERCA COLUMBIA VENDO CASA portal, sala, dos cuartos, comedor, cocina servicios y gran patio 1000 pesos, 500 entrada, facilidades, Verla e informes Pasaje D Nro. 9 entre 2 y 3. Jesús María, Marianao.

HORROROSA GANGA. CASA JESUS del Monte, cantería moderna, 9 por 30 metros, portal, 6 cuartos, sala, saleta: 8,000 pesos. Luyanó, moderna, portal, sala, 7 cuartos: 5,700 pesos. Fábrica 601, Pascual

VENDO 4,200 PESOS HERMOSA CASA antigua Revillagigedo 108, sala, comedor 6 cuartos, buen patio toda azotea. Informan misma detalles escribir Dr. Angel Freire Managua. No pago corretaje.

¡¡GANGAS!! HABANA, AZOTEA, 5|4, $3.500. Otra chica mil y pico. Almendares, amplios dormitorios, hall, garage, $2.700; valiendo $4.000. Cerro, hermosa casa, magnífico estado, cerca «Policlínica», $1.700. Casita concreto Lawton Batista, $650 (sin deuda). Mantilla, casa moderna, con solar al lado para otra casa todo, $250; o menos. Regalo solar Almendares. Dueño: A-6558.

APROVECHE GANGA

Por necesitar dinero, malvendo preciosa casa. Ampliación de Almendares: sala, comedor, tres amplias habitaciones, precioso baño, sin estrenar: 4,500 pesos. Suarta y Diez: FO-2212, Abel Rodríguez.

GANGA: 9.500 pesos CHALET CITARÓN separado a más de 10 metros de sus colindantes con cuatro dormitorios baño y dos terrazas en los altos; jardín, portal, vestíbulo, sala, comedor, cocina cuarto y servicio criados en los bajos; garage y tres caballerizas al fondo. Mide 12x47 varas. Calle 12 casi esquina a 8a Avenida, acera sombra. Sr. Cova M_8064 y FO-2905

CHALET EN LA VIBORA

Se vende chalet, sala, comedor, cuatro cuartos, jardín, garage mampostería en Gertrudis y Calzada. Precio 3.500 pesos, Trato directo, Informan F-3563

SE VENDE UNA ESQUINA 2 PLANTAS, 3 establecimientos, moderna, tranvías por la puerta; nueve rutas; también vendo un café y fonda. Unica oportunidad; para informes llame al X1764. Sr. González.

POR LA MITAD DE SU VALOR

Estupenda oportunidad: esquina con dos casas y una accesoria de mampostería y azotea, alquilada para bodega, portal y un terreno de 12 por 13. Medida: 390 metros. Todo en 4,600 pesos. Novena número 1, esquina a Tejar, Lawton. Informan: calle Narciso. López número 1, entre Baratillo San Pedro, de 7 a 9 a. m. Gutiérrez.

GANGA UNICA

Se vende un pasaje con 8 casitas en la Víbora, renta 60 pesos mensuales. Precio: 2,900 pesos. También se deja parte en hipoteca. elf. X_2236. Sr. Rodríguez.

URGE VENTA DE ESTAS CASAS, SITUADAS EN LO MEJOR DE ALMENDARES Y LA SIERRA

Calle E., esquina fraile, gran confort: 11,000 pesos; calle E., acera sombra ganga: 4.800 pesos; calle B., chalet, acabado de fabricar: 8,750 pesos; calle 8, La Sierra chalet: 9,500 pesos; Consulado nueva, 4 cuartos, acera sombra: 5,500 pesos; calle 10, esquina, 4 cuartos, nueva: 7,500 pesos; calle 10, centro sombra: 6,000 pesos. Directo con el comprador Para verlas y demás informes, Victoriano Alvarez: FO-3786.

CALLE 28 Y 7a AVENIDA MIRAMAR residencias dos plantas con todas las comodidades, tres y cuatro habitaciones, uno o dos baños, habitaciones criados y chaufer con baño Véalas a cualquier hora. Facilidades de pago. Informes: Arquitecto Julio Alemany. F-3308

RESIDENCIAS, GANGA

Vendo varias casas, acabadas de construir, fabricación garantizada. Precio económico, 4,500, 6,500 9,500 y 14 pesos. Pida informes: Abel Rodríguez, contratista 11 y 12, reparto Almendares.

49 SOLARES

VENDO, CAMBIO

Doy para fabricar terreno 20 por 45, 12 entre Primera y Tercera, Miramar, cerca del Reloj; 10 entre Tercera y Cuarta, 500 metros, Ampliación de Almendares, frente Iglesia. F. Madan: Telfs: A-8252 y X-1102.

M.E.C.D. 2016

VENTAS

SOLARES

49

MIRAMAR: 3 PESOS 50 CENTAVOS vara parcela chica frente parque, calle 24 entre 5 y 7. Mide 751 varas: 2628 pesos. Facilidades pago. Dueño: Laguardia, San Pedro 4, Habana, de 9 a 2 p.m.

VENDO BARATO SOLAR 611 ME- tros esquina Juan Delgado y Avenida de Acosta guaguas por ambos frentes. Su dueña Prado 88, teléfono M-1924.

A 99 CENTAVOS VARA! SOLAR 14.74 por 53.06. Quinta Avenida, próximo Calzada Columbia. Fabrique, plante frutales. Lugar de porvenir. Mitad contado, resto 10 pesos mensuales. Manolo: FO-1463.

VEDADO: CALLE 23, MIDE 18 POR 34.19: 10 pesos vara; calle 17, mide 14.74 por 41.27, a 5.50 vara; calle 21, mide 28 por 34: 5.75 vara. Marrero, Aguiar 27: M-7774.

INDUSTRIALES Y COMERCIANTES: La mejor situación de la calle Fábrica, punto exclusivamente comercial. Lotes terreno de distintas medidas, desde 8.50 metro. Marerro, Aguiar 27: M-7774.

MIRAMAR, 3.800 PESOS

Calle 8 entre 5a y 3a pococ pasos 5a Avenida solar 940 varas es ganga. Ológanza, calle 8 esquina 3a Reparto Miramar FO-3306.

550 PESOS, AMPLIACION DE AL- mendares, una cuadra de la fuente por 12 y media de fondo mas un martillo de 23 varas de fondo con 4 de frente. En Avenida Tercera y calle 14. Informa su dueño. Teléfono: FO-2910.

VENDO O CAMBIO POR PROPIE- dad, dos solares en lo mejor del reparto Ampliación de Almendares, Avenida 6 entre 12 y 13, acera de sombra. Informes: I-5678.

VENDO SOLAR, ESQUINA UNICA sin fabricar, Avenida Santa Amalia y Gonzalo, mide 17 varas por 19, en 650 pesos. Dueño: I-3911, botica de Calzada y Estrada Palma.

VENDO SOLAR, ESQUINA, CALZA- da Arroyo Apolo y Avenida de Santa Amalia, mide 18 varas por 30 y tiene casita al fondo. Todo: 1,600 pesos. Estrada Mora, San Ignacio 50: M-7432

VENDO DOS SOLARES: CALZADA Arroyo Apolo entre Avenida Santa Amalia y Miguel, con 647 varas, cada uno, a 3 pesos vara. Estrada Mora, San Ignacio 50: M-7432.

VENDO SOLAR: ESQUINA, MIGUEL y Gonzalo, una cuadra Calzada, mide 18 varas por 24, en 750 pesos, frente quinta Amador Valdés. Estrada Mora, San Ignacio 50: M-7432.

GANGAS DE HOY

Loma del Mazo, esquina: $2.50 vara; centro, a $2.00 vara; Avenida Estrada Palma, tres solares, a una cuadra doble tranvía; Ampliación de Almendares, Avenida Segunda y 11, a $2.50 vara. Durege 156 esquina a Enamorados. Gonzalo Rodríguez: I-5080.

VEDADO. SOLARES: BAÑOS CERCA 13. 14x50, $16. 12 cerca 17. 14x50, $12. Otro, 20x50, $8. Línea cerca 18, 14x50, $12. Diego Pérez. Obispo 65. M-6872.

ALTURAS DE MIRAMAR. EN LO mejor de Séptima Avenida. Vendo cinco solares, rodeados de valiosas residencias. $5 vara. Diego Pérez. Obispo 65. M-6872.

SANTOS SUAREZ. VENDO SOLAR: Mayía Rodríguez y Libertad, 13x58.86, con arboleda frutal, a $3.25 vara. Puede pagar mitad de contado y resto a plazos. Ferretería «Víbora Park». Eloy. Diez de Octubre No. 1508. I-3055

MIRAMAR. $3.50 Vara. SOLAR COM- pleto, rodeado residencias calle 4 entre 5ta. y 3ra. Olózaga, calle 8 esquina 3ra. Reparto Miramar. FO-3306.

MIRAMAR: VENDO UNICO SOLAR a la sombra, entre 5 y 7, cerca Reloj, a $3.90, lugar de mucho porvenir. Informes: Guillermo Delmonte, Habana 84: M-2474.

VEDADO: EN LA CALLE 25, A LA entrada, vendo parcela a la sombra, de 13.50 por 34, a $16.50. Unico en este precio. Guillermo Delmonte, Habana 84. Telf. M-2474.

A 99 CENTAVOS VARA! SOLAR 14.70 por 53.06, Quinta Avenida, próximo Calzada Columbia; fabrique, plante frutales. Lugar de porvenir, mitad contado, resto 40 pesos mensuales. Manolo. FO-1563

AVENIDA COLUMBIA, JUNTO AL Consejo Corporativo, se vende solar de 2.500 varas a $2.75 vara. Miró, Aguiar 71, bajos. A-8577.

SOLARES EN GANGA: REP. «VIEJA Linda». 5x30 m., 2 solares, uno esquina, a 125 pesos contado; también facilidades. Teléfono FO-1695.

SOLARES Y PARCELAS EN MIRAMAR

La Sierar y Almendares. Bien situados, buenas medidas y mejores precios. Llámenos si quiere hacer una buena compra. Miró, Aguiar 71. Telf. A-8577.

PLAYA VARADERO

Tenemos varios solares con frente a la Playa Azul. Buenos precios. Ahora es la oportunidad de comprar. Miró, Aguiar 71: A-8577.

EN LA PARTE ALTA DEL VEDA- do se vende un terreno de 13 metros de frente por 22 de fondo. La dueña: FI-6861, de 7 a. m. a 2 p. m.

SOLAR, CALLE 17, VEDADO

Se vende cerca la calle 12, de 13.66 por 50, completamente llano. Se da muy barato y con facilidades. Aguila 118, altos. Telf. A-6577.

GANGA: VENDO EN EL CERRO, CA- lle de Esperanza a una cuadra de Salvador, un solar con 1,232 varas, en mil quinientos pesos. Tiene aceras y entronques de agua, pagados. Teléfono I-5118.

REPARTO NICANOR: CALLE 4, esquina a 11, vendo parcelas de 12 por 24 y una esquina de 22 por 24. Precio: a $3.90 y $4.50 vara. Lugar espléndido: frente parque La Sierra, Quintana e Hijo, Chacón 23: M-8182.

MUY BARATO SE VENDE UN SO- lar de terreno en buen punto, situado en la calle Cortina, entre Estrada Palma y Libertad. Infoman: Martínez. Teléfonos I-5639 y A-8288 Dragones 23.

SE VENDE BARATO UN SOLAR DE terreno en Estrada Palma esquina a Miguel Figueroa. Informa Martínez, Teléfonos I-5639 y A-8288 Dragones 23

BUENA OPORTUNIDAD. — VENDO barato terreno 1800 varas cuadradas, mejor punto ciudad, propio para edificio de departamentos o para industria, almacenes, etc. calle Benjumeda entre Infanta y Morales, a poco más de una cuadra de la Estación del ferrocarril de Concha que va hasta Pinar del Río. Informa Martínez. Teléfonos: I-5639 y A-8288 Dragones 23.

PARCELITAS ESPECIALES URGE VENTA DE TODAS LAS MEDIDAS EN LO MEJOR DE ALMENDARES, LA SIERRA, VIBORA, VEDADO, ALTURAS DE ALMENDARES

De centro: 12 por 25, 12 por 23, 12 por 35, 12 por 47, 10 por 23.94, 10 por 47, 11.70 por 23.78, a $2.50, y $4.20 en lo mejor de Alturas Almendares, 17.13 por 44, a $4.75 vara; esquinas: 22 por 23 por 33, por 23, a $2.50 y $4.25; Vedado, 21, 27 por 30, 9 por 30, a 15 pesos vara. Víbora, Libertad entre Juan Bruno Zayas y Cortina, acera sombra, por 40 metros, a $2.50 metro. Palmas, verías y demás informes: Victoriano Alvarez, 14 esquina a D., Almendares: FO-3786.

VENTAS

49 SOLARES

AMPLIACION DE ALMENDARES: solar de 13 por 46, en 1,200 pesos; otro, de 15 por 35, en 1,550 pesos; otro, calle 12, de 12 por 46, en $1,600 pesos. Dueño: FO-2188 y M-8182.

VENDO, CAMBIO

Doy para fabricar terreno 20 x 45, 12 entre 5a. y 3a., Miramar, cerca del Reloj, 10 entre 3a. y 4a., Ampliación Almendares, frente Iglesia. F. Madan. A-8252 o X-1102.

MARIANAO. MAGNIFICA ESQUINA Samá, San Celestino, 1468 varas, muy barato. Notaría Chils. FO-7094.

SE VENDE UNO O VARIOS SOLA- res de centro, en la calle Trece, entre calles de letra Informes: Telf. M-3566.

MIRAMAR: $3.50 VARA, PARCELA chica, frente parque, calle 24 entre 5 y 7. Mide 751 varas: 2,628 pesos. Facilidades pagos. Dueño: Laguardia, San Pedro 4. Habana, de 9 a 2 a. m.

GANGA: MIRAMAR, QUINTA AVE- nida y Copa, esquina fraile, 2075 varas, a $4.25 vara. Informan: Telf. F-2384.

REPARTO KOHLY, ALTURAS SO- lares desde 3 pesos vara. Dos chicos de 17.59 frente por 27 y de 33 por 27 fondo, siendo 586.82 v2. y 458.97v2. respectivamente, frente, Avenida Central, una cuadra Puente. También en el Vedado, esquinas de 25 y 32 y 30 y Paseo y Calzada, acera sombra. Varios cerca Belén, Trato directo. Manzana Gómez 264

DOS SOLARES. — POR NECESITAR dinero quemo terreno en lo mejor de Ampliación de Almendares, lote de 1260 metros a $1.80 metro frente doble Línea F-6131 Polo.

VENDO SOLAR YERMO SANTA Ana entre Acierto y Atarés. El único sin fabricar en la cuadra. Mide 10 varas frente por 40 fondo. Verdadera ganga. Informes: Dr. Ibáñez Tel. M-1518

50 FINCAS RUSTICAS

VENDO EN 3:500 PESOS LINDA FIN quita de 14.000 metros con magnífica arboleda casa vivienda garage, luz eléctrica, agua, etc. Finca Pastrana. Cuatro Caminos del Chico entre Cano y Wajay. Informa Sr. Cabañas. Calle Nueve esquina a Avenida Octava. Ampliación de Almendares

GANGA. VENDO OCHO CABALLE- rías, inmediato carretera Alquízar, terreno llano, colorado, cuatro bateyes casas, regadío aniego; arboleda frutales, platanal, 1500 palmas paridoras. 4.500 pesos. Cano. Obrapía 46.

VENDO CARRETERA VEREDA PRE- ciosa finca, dos caballerías, fabricación moderna luz, teléfono, jardines 2.000 frutales, siembras regadío, reses, cerdos aves facilidades. Juan Miguel Fernández. Vereda Nueva.

FINQUITAS EN SANS SOUCI

Con frente a la carretera, al lado de Sans Souci, las vendo con los metros que se quiera y baratas, dando facilidades también. Aguila 118, altos. Telf. A-6577.

NEGOCIOS DEL AÑO

Quince caballerías, a 12 kilómetros de La Habana, con 7 casas, en 30,0000 pesos; vendo 2 casas en 5,500, renta 80 pesos. Informes: Galiano 125, café. García: Telf. M-4461.

51 ESTABLECIMIENTOS

VENDO VIDRIERA DE TABACOS Y quincalla, bien surtida, contrato dos años, en lo mejor de la ciudad. Informan: Bernaza 29, altos, Sra. Bustamante.

GARAGE. SE VENDE CON UNA MAG nífica nave con storage, venta de gasolina y taller de pintura para informes: calle 9 y 12 Reparto Almendares, Marianao.

SE VENDE UNA CASA DE COMI- das en Monte Nro. 147 primer piso con habitaciones para alquilar. Informan en la misma casa.

VENDO CAFES, CANTINAS, FON- das, Lecherías, Bodegas, Vidrieras tabacos, Casas de huéspedes de varios precios, una Tienda de Ropa calle Obispo a tasación; un Garage en Calzada en 800 pesos; una barrita muy bantinera en 400 pesos; arriendo Fonda. Si quiere vender o comprar establecimientos y propiedades, véame a base de seriedad. Alfredo González, Villegas y Teniente Rey, vidriera del café.

VENDO UNA CARPINTERIA, CON aparatos y terreno, preparada para toda clase de trabajos. Informan: Juan Bruno Zayas 15, esquina a Vista Alegre. Pregunte por Juan.

EN LO MAS CENTRICO DE LA CA- lle Compostela se vende una lechería. Vende 15 pesos diarios. Precio: 850 pesos. A. Solís, Compostela 50: M-2751.

VENDO EL MEJOR HOTEL: CA- lle Prado, con 55 habitaciones, con baño privado: 15,000 pesos, amplio contrato, módico alquiler. Carballo, café «La Diana», Reina y Aguila.

VENDO EN 1,000 PESOS, BUENA bodega; otra: 400 pesos; una dulcería: 600 pesos; vendo garage: 600 pesos, deja 100 pesos mensuales; vendo gran vidriera de dulces: 500 pesos. Tengo buenos negocios, véame: Galiano 125, García.

SE ALQUILA UNA BARBERIA, CON sus muebles, completa. Lo mismo se vende. Concha y Fábrica, al lado de la bodega: X-2268.

VENDO: POR NO PODERLA ATEN der, tienda de confecciones de señora también cedo el local con enseres. Amistad 41 entre Neptuno y San Miguel.

SE VENDEN FUENTES DE SODA. También montadas en buen punto. Se solicita un socio con 600 pesos para ampliar negocio. Informa Sr. Durán, Prado Nro. 119

SE VENDE UN NEGOCIO PEQUEÑO que no requiere mucho capital y que deja 35-40 pesos mensuales. Precio: 150 pesos. Escriba Nro. 22 Anuncios Clasificados DIARIO DE LA MARINA.

SE VENDE UN ESTABLECIMIENTO con frutos del país, buen lugar local magnífico poco alquiler. Informan en la misma Sitios y Franco.

VENDO: CAFE-BARRAS, LECHE- rías, cafés, fuentes soda, vidrieras de tabacos, tiendas de víveres finos, tiendas de ropa, boticas, hoteles, casas de huéspedes, carnicerías, tintorerías, panaderías y víveres; bodegas, fábricas de embutidos, fábricas de manteca, fondas, cines todo facilidades de pago. Dinero para comprar establecimientos y arriendo gran hotel, Prado y Dragones, café: M-4739 Yáñez.

AVISO: EN LO MAS CENTRI- coa de la Habana se vende una gran Tintorería. Informan U-3780

$2,500: CAFE-CANTINA, BILLARES CON FONDA Y VIDRIERAS PROPIAS

En Calzada, centro comercial e industrial y de oficinas públicas y particulares. Se dan facilidades de pago. No se deje sorprender. Informes: Suárez, café «El Crédito», Belascoaín y Desagüe.

VENDO VERDADERA BARRA CA- lle Neptuno con 3.000 contado, casa huéspedes calle Obispo en 1200 pesos; Café-Lechería con $400 contado. Villegas y Teniente Rey, vidriera café Alfredo.

VENTAS

51 ESTABLECIMIENTOS

BUSCA USTED NEGOCIO GRAN oportunidad. Se vende la parte de una Lechería por estar su socio enfermo, vende 25 pesos diarios a 5 cts. punto céntrico mucho comercio. Véalo e informes San José y Belascoaín Café Sr. Alvarez.

SE VENDE POR NO PODER ATEN- derla su dueño, la carnicería «Felipe», sita en Real y Villalón. Refrigeración eléctrico moderna y buena marchantería. Teléfono FO-9264. Informes en la misma.

VENDO BODEGA ¡ESTE SI ES NEGOCIO!

En 3,500, los tiene de mercancía, buen contrato, buen alquiler y buen punto. Facilidades de pago. Informan: Monte y Zulueta, café «Internacional» Sr. Pérez, de 1 a 5.

VENDO BODEGA, CALZADA JE- sús del Monte, tiene en existencia 4,000 pesos, amplio contrato, casa para familia: 6,000 pesos; otra, barrio Colón: 1,600 pesos; otra: 2,000 pesos; gran lechería, calle Prado: 3,000 pesos, vende a 5 cts.; otra: 1,200, venta diaria 30 pesos, alquiler 30 pesos, casa para vivir; otra en los muelles: 500 pesos. Facilidades de pago. **Carballo, café «La Diana», Reina y Aguila.**

VENDO BODEGA CON CASA PARA familia, $2.000, 5 años contrato, $30 alquiler, muy cantinera. Otra, $4.000; también se cambian por propiedades y una vidriera barata. Arrojo. Belascoaín 50.

VENDO CASA HUESPEDES, SEMI- hotel, antigua Habana, verdadero negocio para sacar bonito sueldo. 1.900 pesos, me urge venta por tener otro negocio. Obrapía 48, esquina a Compostela señor Rodríguez.

53 AUTOMOVILES - ACCESORIOS

CUÑA FORD 1930, COMO NUEVA, funcionando admirablemente, se vende a precio atractivo. Facilidades de pago. Agencia Ford de Marianao.

CARROCERIA PULLMAN PARA GUA gua, en buen estado, sólo necesita ligeras reparaciones. Se vende baratísima por no necesitarse. Agencia Ford de Marianao.

FORD 4 PUERTAS 1930, REVISADOS, pintados y con buenas gomas, tenemos tres y necesitamos salir de ellos. Buen precio y facilidades de pago. Agencia Ford de Marianao.

LA TASACION DE J. ULLOA Y COM- pañía, por su automóvil usado, no es ficticia. Lo mismo si usted compra otro carro usado, que si lo compra nuevo. Su carro le servirá como efectivo de entrada para comprarnos uno usado o nuevo. Prado 5, la casa de los carros usados baratos.

TRAIGANOS SU CARRO USADO, CO- mo entrada y sin efectivo le daremos otro carro más moderno, a pagar con amplias facilidades. Un automóvil más moderno. Tiene menos gastos de mantenimiento. J. Ulloa y Compañía, Prado 5.

SE VENDE CUÑA CONVERTIBLE, nuevecita, Chevrolet. Para verse, en garage de Amistad y Concordia, todo el día. Su dueño: Telf. M-1888, de 2 a 6 p. m.

VENDO RADIO FILCO, PARA AUTO- móvil, 6 tubos, modelo 37: 35 pesos; Ford 32, dos puertas y 35, 4 puertas, 23 entre 12 y 14, garage. Pregunte por Cecilio: F-6017.

BUIK 40: 1935

Vendo precioso Buick, con radio. Se da muy barato, en muy buenas condiciones. Pedro Suárez, villa «Chela», kilómetro 14, San Francisco de Paula: F-5518.

SE VENDE UN OMNIBUS CHEVRO- let, con seis meses de uso, en la Ruta 1. Informes: Flores 263, entre San Leonardo y Rodríguez, Santos Suárez.

CHEVROLET CERRADO DEL 29, en buen estado. Precio: 125 pesos. Véalo en la Quinta Avenida y calle 28, reparto Miramar. Agencia Chevrolet.

CHEVROLET

De cuatro puertas, del 34. Flamante de todo. Facilidades en el pago. Agencia Chevrolet de Marianao, Quinta Avenida y calle 28, reparto Miramar.

BUICK CERRADO DEL 36. ESTA como nuevo. Pruébelo y lo compra seguro. Agencia Buick, Quinta Avenida y calle 28, reparto Miramar. Preguntar por Chávez.

FORD

Del 35, cerado. Lo doy en 385 pesos. Muy bueno de gomas. Facilidades en el pago. Vean a Domínguez, en la Quinta Avenida y calle 28, reparto Miramar, Agencia Chevrolet.

CASI REGALADO UN FIAT DE siete pasajeros, abierto, con gomas nuevas. También lo alquilo para todos los paseos del Carnaval y faciiito chofer. Llamen a Domínguez: Telf. FO-7600.

1936

Chevrolet, 4 puertas con baúl, propio para alquiler. Buen precio y facilidades en el pago. Quinta Avenida y calle 28, reparto Miramar, Agencia Chevrolet.

CHASSIS 36, CHEVROLET RE- construído y garantizado. Gomas nuevas, 32 por 6, de 10 capas. Muelles auxiliares. Facilidades en el pago. Agencia Chevrolet de Marianao, La Lisa.

FORD 1936

Cuatro puertas de lujo, con baúl y vestidura de cuero. Está nuevo de todo. Damos facilidades. Es lo mejor que hay en el Mercado. Véalo y pruébelo hoy mismo, en la Agencia Chevrolet de Miramar, Quinta Avenida y calle 28, reparto Miramar.

CUÑA FORD DE 4 CILINDROS Y Otra V-7 en magníficas condiciones mecánicas y estado general. Vea Sr. Blanco Formoso. Agencia Ford Luyanó. Concha y Pedro Pernas.

LIQUIDAMOS FORD 33 DOS PUER- tas, del 34 dos y 4 pasajeros y 4 puertas, del 35 cuatro puertas, lujo, Grandes facilidades pago. Agencia Ford Luyanó, Concha y Pedro Pernas.

SEDAN VICTORIA FORD 1931 CUA- tro cilindros, perfecto estado de conservación. Facilidades de pagos. Pregunte por Blanco Formoso. Agencia Ford Luyanó. Concha y Pedro Pernas.

UNA OPORTUNIDAD, FORD DEL 36, cuatro puertas baúl y estidura de cuero, doy quince meses para pagarlo. Vea al Sr. Losada. Agencia Ford Luyanó, Concha y Pedro Pernas.

VENTAS

53 AUTOMOVILES - ACCESORIOS

PISI CORRE FORD 35 CARROCERIA país, capacidad 15 pasajeros, mecánica garantizada, escoja pintura, facilidades de pago. Pregunte por Wein Formoso. Agencia Ford Luyanó. Concha y Pedro Pernas.

CHEVROLET DEL 35, MEDIA TO- nelada con carrocería cerrada(otro Ford de 150 pesos. Dos más Fords 100 pesos. Facilidades de pago. Agencia Ford Luyanó, Concha y Pedro Pernas

SI NO TIENE DINERO Y NECESITA camioncito Chevrolet 34, visítenos, su crédito es bueno para éste o cualquier otro carro usado. Agencia Ford Luyanó. Concha y Pedro Pernas.

BUICK SEDAN Y TURISMO LIQUI- damos 4 de 100 pesos a 125 pesos, verdaderas gangas a precios de rastro. Pregunte por Navarro. Agencia Ford Luyanó. Concha y Pedro Pernas

FORD V-8 35 MALETA RADIO 490 pesos, Ford 33, 4 puertas 390 pesos, cuña Ford 29, cerrada 150 pesos; radio automóvil 28 pesos y otros, hago cambios. Reina 24 Telf. M-4366. Braña.

8 AUTOMOVILES ABIERTOS MO- delo y año no importan, por 15 días(2 pesos diarios cada uno, el consumo y manutención del chauffeur por mi cuenta, para ir a Manzanillo, Aguila 72 Perico, a la 1 p.m.

SE VENDE BUICK 1935, DE CINCO pasajeros, equipo completo. Informes, vidriera Obispo y Monserrate. Jacinto.

¡GANGA¡ SE VENDE UNA MAQUI- na Chevrolet tipo Master, año 1934, muy barato. Informa Garage Villanueva y Concordia, entre Espada y Hospital.

TENEMOS MAGNIFICO PACKARD 120 en muy buen estado, cuatro puertas touring sedan con baúl, etc. a precio bajo y con facilidades. Verlo en la casa de los carros usados baratos: J. Ulloa y Cía. Prado 5.

MUY BARATO CAMION BROAK- way para transporte carretera, de tres a cinco toneladas. Precio rebaja de y a plazos. J. Ulloa y Cía. Prado 5.

APROVECHE ECONOMICO CHEVRO let 1936 dos puertas, cuero, baúl, en muy buen estado, con poco recorrido. Precio de ocasión, con facilidades. J. Ulloa y Cía. Prado 5.

SE VENDEN DOS MAQUINAS FORD abierta y cerrada. Informan calle M 456 esquina 13 Vedado.

CAMIONCITO FORD 1936 CARROCE- ría cerrada de fábrica, gomas 6 capas nuevas, propio panadería lechería etc. ¡Urge venta! ¡Venga hoy! Jardín «Vogue» Neptuno 126 por Lealtad.

2 AUTOMOVILES ABIERTOS MO- delo y año no importan por 15 días 2 pesos diarios cada uno, el consumo y mantención del chofer por mi cuenta para ir a Manzanillo, Aguila 74, Perico a la 1 p.m.

SE VENDE CAMION CHEVROLET del 35, equipado con 34x7 se da barato) Informes Concha y Fomento. Nro 11 Garage

VENDO LINCOLN LIMOUSINE 7 PA sajeros, modelo 1932, nuevo, caminado solamente 27.000 kilómetros. También Buick nuevo 7 pasajeros turismo, con solamente 9.000 kilómetros. Véase al señor Moras, Hotel Gran América, teléfono M-5951 de 1 a 2 y de 6 a 7

PARA CARNAVALES TURISMO VEN do 5 Pakards, 8 chicos, del 30 y 31 seis 27, Rolls Roys, Pakard 37, Dodge 35, Studebaker, todos de siete pasajeros. Cambio por terrenos. Facilidades. Hurtado Vapor 45 U-1405

80 PESOS BUICK CHIQUITO ABIER- to 5 pasajeros gomas vestidura pintura nueva, Zanja 73 Garage, de 2 a 6 de la tarde.

VENDO CAMION CHEVROLET 28, de reparto, Cristina 62, garage «El Central de Agua Dulce», y Serafines y Vega. Pablo Irure Tagoyera.

SE VENDE POR TENER QUE EM- barcar Dodge 1938 de paseo, pocos kilómetros corridos, equipado radio Philco. Precio razonable. Informes: Cienfuegos 24. Telf. M-9310. García.

SE VENDE PROPIO PARA LOS Carnavales un Buick ligero 1928 y un Chevrolet 1929, los dos en buenas condiciones. Verlo en San Miguel 179, bajos, garage El Globo.

FAMILIA POR AUSENTARSE VEN- de sus automóviles Buick 1936 enteramente nuevo, otro 1931 muy baratos, es una oportunidad. Av. Wilson 761 entre Dos y Paseo Vedado.

54 MAQUINARIAS

PLANTA «DELCO». SE ALQUILA equipada para carroza anunciadora, en los carnavales. Informan de 1 a 2 en el I-6110.

TRITURADORA DT PIEDRA O MO- lino número 3 motor de petróleo 18 caballos Midwest. Se vende barato, contado. Informes: Sergio Fernández: Telf. I-5751.

VENDO CALDERAS DE VAPOR CON sus accesorios veinticinco y setenticinco H.P. X-1097

56 MUEBLES Y PRENDAS

APROVECHEN GANGA. MONTE 88. Juegos cuarto 25 pesos, tres cuerpos 45 pesos, juegos sala grandes 9 piezas 30 pesos, juegos comedor 35 pesos. Máquinas de coser Singer ovillo central, baratísimas.

VENDO CUARTO ARTE MODERNO 3 cuerpos 35 pesos, otro 75 pesos. Uno finísimo enchape, comedor 25 pesos. Sala, 40 pesos, camita nueva, 8 pesos, todos último tipo. Monte 384 San Joaquín.

VENDO JUEGO CUARTO MODERNO 35 pesos, otro 28 pesos el 3 cuerpos modernista baratísimo, comedor 45 pesos sala, 15 pesos. Radio gabinete Calzada Jesús del Monte 29 altos, una cuadra Esquina Tejas.

GANGA: VENDO REGIO JUEGO DE cuarto, tres cuerpos, caoba, chiffo-rrobe 3 cuerpos, apliques eléctricos coqueta, maderas enterizas, tiradores modernos, Gervasio número 61, entre Neptuno y San Miguel.

POR EMBARCARME PARA EL IN- terior de la Isla, vendo precioso juego de sala, compuesto de dos butacas, dos sillones, dos sillas, mesa de centro y su espejo de pared. Está nuevo y como ganga lo doy en 35 pesos. Puede verse de 9 de la mañana a 2 de la tarde en Pasaje B 7 altos, (casas Gómez Mena) entre Desagüe y Peñalver.

VENDO PRECIOSO CUARTO TRES cuerpos con chiforrobe 3 cuerpos, muy barato véalo es una ganga propio para persona que se case además comedor Renacimiento y sala recibidor. Prado 27, altos.

VENDO URGENTEMENTE LUJOSO cuarto tres cuerpos, último modelo, tiradores carey 85 pesos, comedor renacimiento finísimo 60 pesos, sala renacimiento 45 pesos, nuevos completamente. Figuras 22 frente Manrique.

FAMILIA VENDE LUJOSO CUARTO último modelo tres cuerpos coqueta con barras niqueladas chiforrobe tres cuerpos baratísimo, comedor renacimiento tipo bargueño, sala, renacimiento. Concordia 127 Belascoaín y Gervasio.

NUEVOS SE VENDEN UN JUEGO de cuarto, un juguetero estilo inglés, una urna con su mesa. Todo en caoba 2 entre 3a y 5a casa pintada de rosado. La Sierra de 10 a.m. a 5 p.m.

VENDO HERMOSO JUEGO DE CUAR to color nogal, completo, ocho piezas como nuevo. Véalo Compostela 145 2o piso altos, tienda, entre Acosta y Jesús María.

MUEBLES EN GANGA

Juegos cuartos: $25.00; idem. 3 cuerpos: $40.00; sala: $12.00; comedor: $30.00; escaparates: $9.00; con lunas: $15.00; mesas correderas: $5.00; aparadores: $6.00; 6 sillas y 2 sillones: $10.00; neveras: $10.00; máquinas de coser y escribir. Se cambian y compran toda clase de muebles, pagando más que nadie.

«LA PRINCESA»
San Rafael 107, entre Escobar y Gervasio. Telf. U-5926.

VENTAS

56 MUEBLES Y PRENDAS

VENDO UNA MAQUINA «SINGER», de ovillo central, está completamente nueva, se da barata por no necesitarla. Véala en Angeles No. 23, bajos, entre Sitios y Maloja.

POR EMBARCAR SE VENDE A PAR- ticular todos los muebles de casa completa. Magnífico estado. Radio, refrigerador G.E.. Informes: Teléfono F-7252.

PARTICULARES: HOY MISMO UR- geme vender juego cuarto 3 cuerpos, nuevecito: 45 pesos; otro regio, lujoso: 80 pesos; comedor Renacimiento: 63 pesos; sala, fino. Renacimiento: 47 pesos. Escobar 9, entre San Lázaro y Lagunas.

MUEBLES A PLAZOS

Juegos cuarto: $8.00 fondo; sala: $5.00 fondo; comedor, $8.00 fondo. Cambiamos muebles. Tomo en fondo. Precios sin competencia.

«LA VICTORIA»
Monte 193, Telf. M-7458

OFERTA ESPECIAL: JUEGOS DE cuarto, completos, con elegantes butacón, desde $100.00, living-room de brazos forrados, estilo clásico y moderno, a precios increibles. Visite la mueblería y tapicería García Espinosa. La casa que no tiene lujo, San Rafael entre Aramburo y Soledad. Teléfono: U-1424, Mejores muebles, mejores precios. No cobramos lujo—entre otras razones—porque somos obreros directores y propietarios. Nota: La entrega de muebles al interior, un 20 por ciento más barato.

FAMILIAS. — VENDO URGENTE- mente un juego de cuarto de tres cuerpos con elegante butacón sin uso alguno, por la mitad de su valor; otro de tres cuerpos también, de siete piezas; otro de comedor Arte moderno, un chaislong imitación de cuero y un sofá y dos butacones forrados todos de damasco. Todos estos muebles están flamantes. Aproveche esta oportunidad que necesito vender rápidamente. S. Rafael 143 letra E. entre Aramburo y Soledad.

MUEBLES EN GANGA

Juegos de cuarto Arte moderno 4 pesos mensuales, comedor, caoba, último estilo: 3 pesos mensuales; sala y recibidor, modernísimo: pesos mensuales; juego de cuarto, tres cuerpos: caoba, últimas creaciones: 5 pesos mensuales.

Precios muy bajos.
«LA EMINENCIA» NEPTUNO 188
Entre Gervasio y Belascoaín. U-2427

FAMILIA VENDE LUJOSO CUARTO 3 cuerpos butacón tiradores largos, 125 pesos regio comedor estilo bargueño nevera frigidaire 50 pesos. Recibidor con espejo, 40 pesos. Salud 50 entre Escobar y Lealtad.

COMEDOR ARTE MODERNO: $40.00

Renacimiento: 65 pesos; sala: 25 pesos; recibidor: 18 pesos; cuarto: 30 pesos. Surtido piezas sueltas, muebles para oficina, pupitres, chasselongs, paravanes, sillones inválidos, vidrieras, armatostes, divisiones, ceniceros, lámparas, neveras, objetos de arte. Compramos y cambiamos. «La Casa Inglesa» Salud 9, esquina a Rayo.

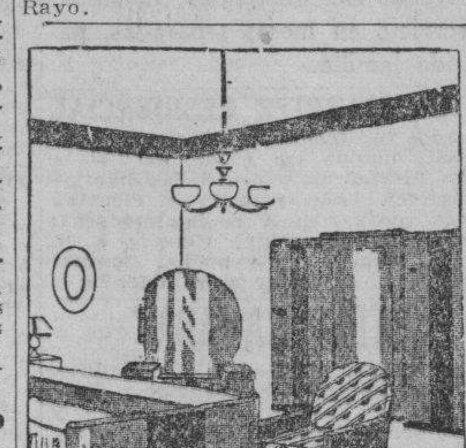

VENGA A VERNOS EN SEGUIDA

AHORRARA DINERO. FACILIDADES DE PAGO. TOMAMOS SUS MUEBLES A CAMBIO

"LA CASA LOPEZ"
BELASCOAIN 76
ENTRE JESUS PEREGRINO Y POCITO
TELEFONO U-1541

MUEBLES BARATOS

Liquidación permanente de Radios, Juegos de Sala, Cuarto y Comedor. A VERDADEROS PRECIOS DE GANGA

OPORTUNIDADES EN «LA REGEN- cia»: juego despacho Renacimiento, 5 piezas, cueros repujados. Mesa y silla escritorio Imperio, con bronces macizos. Juego sala caoba, tallado, 6 piezas. Comedor estilo Inglés, 10 piezas. Dos frailеros y dos amugas de cueros policromados. Livingroom caoba, con rejilla o cojines. Pianos modernos. Relojes de pie tallados. Suntuosos relojes sobremesa, mármol y bronce repujados en esmalte. Jarrones porcelana. Lámparas Trianón y modernistas. Objetos de arte. Juego te, plata Sterling «Tiffany». Idem. cubiertos. Joyas finas, ect. Mercancías de calidad Precios de ocasión. «La Regencia». Suárez números 8 y 10, (acera del Ten Cent).

MUEBLES FINOS Y MODESTOS

Gran surtido en juegos para cuarto, comedor, sala, livingroom, refrigeradores y radios modelos 1938, muy lindos y de garantía. No pague lujo.

AL CONTADO Y A PLAZOS

Compramos y cambiamos sus muebles de uso, por nuevos. Haga una visita a esta casa y aproveche las grandes rebajas y facilidades en el pago.

«EL FENIX»
PICOS, CARBALLIDO Y COMPAÑIA
Neptuno y Soledad.
Telf. U-1360.

CAPAS Y FLUSES, DESDE $2

RADIOS, DESDE $5.00

Camisas, pantalones y zapatos, liquido una gran existencia, procedentes de subastas; muebles oficina, máquinas escribir, sumar, coser. Véalas: Monserrate número 39 y parque Zayas, «La Hispano Cuba».

VENTAS

56 MUEBLES Y PRENDAS

MAQUINAS ARCHIVOS BUROS CAJAS PUPITRES

Materiales de Colegios
DINERO Y JOYAS
Fluses y capas, a $2.00, procedentes de subastas.

"LA HISPANO CUBA"
Monserrate y Parque Zayas.
Telf. A-3054.

ANTIGUEDADES Y OBJETOS

De Arte: crucifijos de tallas admirables, cuadros de mérito, bandejas juegos de café, cubiertería, candelabros, escribanías, jarras, palanganas y otras cosas. Toda plata legítima. Alhajas antiguas y modernas en profusión a precios reducidos.

CARBALLAL Y HERMANOS
San Rafael 128, entre Gervasio y Belascoaín. Telf. U-5744

JOYAS

Compramos, cambiamor y pignoramos toda clase de alhajas modernas y antiguas de platino, oro y plata, con y sin brillantes y piedras, relojes de oro, rosarios y artículos de plata. **La Segunda Imperial: A-9640.** Vamos a domicilio. Necesitamos mercancías. Pagamos bien. Solicitamos lotes.

"LA PREDILECTA" LA CASA QUE NO COBRA EL LUJO

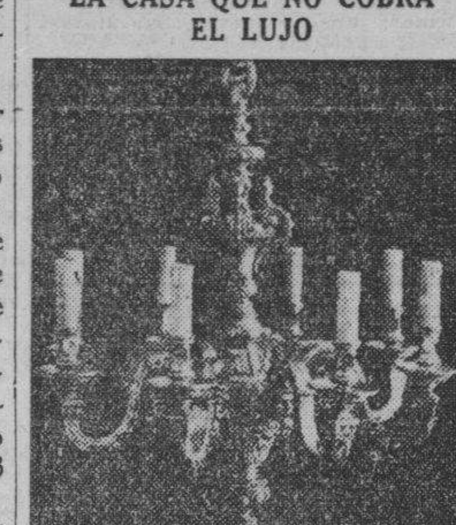

Realizamos un enorme surtido de lámparas de superior calidad y de todos estilos. Aproveche la realización de fin de año. Gran surtido en adornos propios para regalos. San Rafael y Oquendo (al lado del Bar). U-2530.

NEVERAS

No lleve su refrigerador a la playa, el bajo voltaje y el salitre lo destruye. Neveras americanas, reconstruídas, garantizadas, de todos tamaños y precios. Refrigredarose de uso, de todas marcas y precios. Rionda. Infanta 52 y medio, entre Desagüe y Benjumeda: U-3968.

UN PIANO «GIRALT» Y OTRO «Stroud» nuevecitos modernos, con facilidades de pago. Véalos en «La Regencia». Suárez 8 y 10 (acera del Ten Cent).

Liquidamos un variados surtido en lámparas y objetos de arte y plata.

"LOS TRES HERMANOS",
Consulado núms. 94 y 96.
M-3534.

SALUD 11

Juego cuarto: $25.00; sala: $10.00; recibidor: $25.00; comedor; escaparates, camas, neveras, aparadores, sillas, sillones, lámparas, etc.

Oficinas, burós, archivos, cajas de caudales, vidrieras barberías, barberías completas.

Atención: mesa de billar, carambolas; equipajes, contadoras. Precio de ganga. Visite esta casa.

COMPRO, CAMBIO Y VENDO
M-9136.

GALALITH PRODUCTOS LEGITIMO CDC MARCA DE GARANTIA PATENTE 11.197
TIRADORES PARA MUEBLES LAMPARAS DE COQUETA, CAMA Y DE COLGAR COMBINADAS CON LOS MUEBLES
FABRICAMOS DE TODOS PRECIOS
FABRICA Y VENTA: LUZ 21 ENTRE CUBA Y DAMAS

MUEBLES A PLAZOS

Y al contado. Casa Hierro, Compostela y Merced. Precio de liquidación, desde los más modestos hasta los más lujosos. Tomamos muebles usados en fondo. Vea nuestra exposición: M-1220. Alquilamos muebles.

MUEBLES EN GANGA: CONS- truídos con las mejores maderas, estilos modernos y elegantes. Grandes facilidades de pago. Almitimos muebles en cambio. Visítenos y se convencerá. Díaz y Chao, Neptuno 197 y 200, entre Belascoaín y Lucena: U-5154.

FAMILIAS, GANGA: VENDO JUE- gos de cuarto de 3|c., completos: $98 otro, $115; otro $140; comedor, Renacimiento Español, $70. Arte Moderno, $50; juego de sala 9 piezas, $40; recibidor, $42; living-room, $98.50. No pierda esta oportunidad. San Nicolás 63 al fondo de «La Epoca».

GRAN LIQUIDACION DE CAJAS registradoras «National», de todos tamaños, con garantía mecánica. «La Nacional», Villegas 93, entre Teniente Rey y Amargura. Telf. A-9915.

VENTAS

56 MUEBLES Y PRENDAS

VENDO ELEGANTE JUEGO DE CO- medor Renacimiento Español estilo Bargueño con cueros repujados; urge la venta. San Lázaro 360 entre Infanta y San Francisco.

VENDO POR TENER QUE AUSEN tarme todos los muebles de mi casa a personas de gusto, no mueblistas. Calle H No. 555, altos, entre 23 y 25; de 9 a. m. a 5 p. m.

FAMILIA VENDE LINDO CUARTO 3 cuerpos moderno, butacón tiradores largos 125 pesos, lujoso comedor testilo bargueño. Friigdaire 50 pesos recibidor fino 40 pesos. Lámpara madera 25 pesos, Salud núm. 54, Escobar y Lealtad.

VENDO DOS JUEGOS DE CUARTO, 3 cuerpos uno a todo lujo y otro a precio de situación, son una ganga véalos, se convencerá además comedor Renacimiento y recibidor Prado 47, altos.

¡OCASION! SE VENDE A MUY BA- jo precio, un Frigidaire nuevo acabado de traer de los Estados Unidos sin estrenar, su valor en la Habana 225 pesos. Calle 7 entre 4 y 6 La Sierra teléfono FO-1909

SE VENDE ESCAPARATE DE CE- dro 10 pesos, cama de caoba 10 pesos, zapatera 5 pesos mesa de noche 4 pesos Animas 167 fondo colegio Inmaculada.

URGENTEMENTE VENDO TODOS mis muebles: cuarto: 65, 135 y 200 pesos, con chifforobe 3 cuerpos; comedor Renacimiento: 65 pesos; recibidor inglés: 50 pesos; máquina Underwood 18 pesos. Sitios 111, entre Campanario y Lealtad.

POR ESTORBAR, ESCRITORIO PLA- no, silla giratoria, máquina Underwood, cuarto 3|c., comedor Renacimiento, cuero repujado, sala, máquina Singer ovillo, nevera, radio, todo moderno. Belascoaín 52, bajos, al lado Escuela Medicina.

JUEGO CUARTO, MODERNO, $18.00, lunas y bastidor, nuevos; el de 3 cuerpos, menos de 32 pesos. Radio mueble, 10 pesos, por pronto embarque. Sitios número 40, entre San Nicolás y Rayo.

MAQUINA «SINGER» DE OVILLO central, completamente nueva. $25. Otra en $17. Otra lanzadera, $10. Radio, $15. Prado 31, bajos, entre Refugio y Genios.

57 UTILES DE OFICINA

VENDO MAGNIFICO BURO DE caoba, Renacimiento Español, con su butaca. Se da barato y varios objetos más. San Rafael número 141, entre Oquendo y Soledad.

MAQUINAS DE ESCRIBIR, SUMAR y calcular. Compro, vendo: bibliotecas, satélites, juegos recibidor, estilo Renacimiento, mimeógrafos, burós, cajas hierro, archivos, O-Reilly 58, entre Habana y Compostela. Telf. M-8638.

MUEBLES OFICINA, VENDO, COM- pro y cambio: máquinas sumar, escribir, calcular, satélites, bibliotecas, juegos recibidor estilo Renacimiento, juegos bridge, O-Reilly 58, entre Compostela y Habana. Telf. M-8638.

MAQUINAS DE ESCRIBIR

Compramos y vendemos máquinas de escribir, sumar, calcular, coser, neveras, muebles modernos y de oficina, objetos de arte y joyas «La Confianza», Suárez 7, esquina a Corrales: M-9603

BOLSA DE MUEBLES DE OFICINA

Archivos acero «Art-Metal»
muebles de caoba sólida; tarjeteros de control visible, Postindex; máquinas de escribir.
"L. C. SMITH"
y «Corona» portátil; máquinas de sumar «Corona»; relojes marcadores «Cincinnati».
Compostela 53 y 55, entre Obispo y Obrapía.
A-7744.

MUEBLES DE OFICINA

VENDO Y COMPRO

Burós, sillas giratorias, pupitres, libreros, satélites, juegos de recibidor.

CAJAS DE HIERRO

Cajas de archivos, armarios de acero, archivos, tarjeteros, Kardex. Aproveche la liquidación de un lote de máquinas de escribir y sumar.

MAQUINAS DE ESCRIBIR

Sumar, calcular, mimeógrafos y adresógrafos.

«LA NACIONAL»
Villegas núm. 93,
entre Teniente Rey y Amargura.
Telf. A-9915.

MUEBLES DE OFICINA

VENDO Y COMPRO

Burós, sillas giratorias, pupitres, libreros, satélites, juegos de recibidor.

MAQUINAS DE ESCRIBIR

Sumar, calcular, mimeógrafos, adresógrafos.

CAJAS DE HIERRO

Cajas de archivos, armarios de acero, archivos, tarjeteros, Kardex. Aproveche la liquidación de un lote de máquinas de escribir y sumar.

COMPOSTELA 43,
entre O-Reilly y Progreso
TELF. M-8081
LA CASA GONZALEZ
Telf. M-8638

58 LIBROS E IMPRESOS

LIQUIDACION DE DIEZ MIL LIBROS

Iniciamos ahora nuestra venta eliminatoria de un sinnúmero de obras literarias, técnicas y científicas, rebajadas notablemente, muchas con descuento de más del 80 por ciento de su precio corriente. No deje pasar esta oportunidad que tardará algún tiempo en repetirse. Ediciones originales y selectas, completas y auténticas. Hay libros de autores como Blasco Ibáñez, Myrian, García Vicente, Le Bon, Castelar, etc., y los precios comienzan en 10, 20, 30 y 40 centavos.

LIBRERIA "ALBELA"
Belascoaín y San Rafael: U-5783
Apartado 511. Habana.

59 RADIOS

RADIOS USADOS: PRACTICAMENTE nuevos 10 pesos; Víctor, 20 pesos; Philco, Majestic, Westinghouse: 12 pesos Grunow, Philips 1938, nuevos, desde 4 pesos mensuales. Acepto pianos y radios. Calzada Jesús del Monte 29, cerca Esquina Tejas.

RADIO FONOGRAFO CON DISCOS 50 pesos costó 320 pesos, lo vendo por no usarlo. Está en magníficas condiciones. Gloria 63, altos, entre Revillagigedo y Aguila.

VENTAS

60 INSTRUMENTOS DE MUSICA

PIANO PRECIOSO, MAGNIFICAS voces, propio estudios mayores. Lo sacrifico en 45 pesos, hotel Hanábana, Neptuno 5.

VENDO MAGNIFICO PIANO MODER- no, magníficas voces. No se repara precio. Urge venta. Aguila número 156, por Corrales, (al lado de la carnicería.

NECESITO VENDER UN BUEN piano. Está en perfectas condiciones. Lo doy a primera oferta razonable. Campanario 9, altos, entre San Lázaro y Lagunas.

PIANO GORS KALLMAN EN 80 PE- sos, precioso y en buen estado. Lo vendo por no necesitarlo. Concepción 75 entre Buenaventura y San Lázaro J. del Monte.

VENDO PIANO MODERNO EN FLA- mantes condiciones marca Stowers teclado de marfil magníficas voces, no compre su piano sin consultar nuestros precios «El Brillante». Aguila Nro. 139

SE VENDE UN PIANO DE CUERDAS cruzadas, pueden verlo en 10 de Octubre 1506 Víbora.

¡GANGA! DOY A PRIMERA OFER- ta razonable gran piano con barniz ultra-moderno y con gran presencia, cuerdas rcuzadas, teclado blanquísimo, sonoras voces, sin comején. Casa Verez, Teniente Rey esquina a Bernaza.

LA PREDILECTA

LA CASA QUE NO COBRA EL LUJO

SOLO POR ESTE MES

Realizamos pianos a precios increíbles y con grandes facilidades de pago. Tenemos el piano que usted necesita. Lo mismo para profesional que para estudiante. En alquiler desde $2.00 mensuales. San Rafael y Oquendo. (al lado del Bar). U-2530.

PIANO, SE VENDE, MARCA EVARD, buena presencia, para estudios y divertirse, $17. Una ortofónica marca Víctor, con discos, $5.00. Sol 116, librería.

«LA INTERNACIONAL», DE SAN Rafael 57, esquina a Campanario, vende los mejores pianos, cuarto de cola y verticales, europeos y americanos. Facilidades pago. «La Internacional». Teléfono A-6100.

SEÑORA: ES MARAVILLOSO QUE su hijita aprenda piano pero no se equivoque, póngale piano bueno. El oído es un sentido muy fino y delicado Vea éste, alemán. Está nuevo y barato. Dragones frente al teatro Martí.

AFINADORES

AFINE SU PIANO POR $3.00, CON toda garantía y seguridad. Manuel Domínguez afinador-mecánico y barnizador de pianos, graduado en la escuela «Danguard», en New York. Taller de Reparaciones. Dragones entre Prado y Zulueta Telf. M-3040

61 DE ANIMALES

AVICULTORES. VENDO 4 TRIOS. 3 catalanes leonados 5 pesos trío, uno Plymouth listados, 4 meses, 4 pesos el trío. 17 y 20 Vedado, Barbería.

WIRE HAIR FOX TERRIERS PE- digree registrados en el American Kennel Club 40 pesos FO-3126.

VENDO PRECIOSO CABALLITO PON ny, puede verse finca Margarita, kilómetros 24, carretera Rincón, Bejucal.

VENDO CASI REGALADAS VARIAS aves Rhode Island Red oscuras y Leghorn blancas de Exposición, verdaderas gangas, Terrada, villa Caridad. Reparto Aldai. Los Pinos.

PARA PERSONA DE GUSTO VENDO un ejemplar de Boston Terrier, de 40 días. San Miguel 57. bajos.

CANARIOS HAMBURGUESES, ANA- ranjados, bayos-rojos y demás colores, canto seleccionado. Véame: M. número 58, entre 11 y 13, Vedado, de 1 a 2. Telf. F-7237.

VACAS

Recentinas, de pura raza. Si necesita, no compre sin antes ver las que hay en la finca «Limones», sita en la carretera de Vento, kilómetro 6 y Avenida Boyeros La ruta 76, lo deja en la puerta. Informes: Telfs. I-6139 y M-2189. F. Fernández.

VENDO A PRECIO DE SITUACION, mulos, carros y arreos de todas clases caballos, mulos de monta, y Pony, 4 potros sementales, 7 y media cuartas, bonito color; 40 mulos criollos, domados de monta y cerreros cerrados, para lecheros y un burro semental, criollo; una cesta de mimbre, con sus arreos, montura y una Pony Domingo Jarro, Marina y Atarés, Jesús del Monte X-1876

62 OBJETOS VARIOS

SE VENDE UNA BICICLETA COM- pletamente nueva, con gomas balón llenas de aire para demostrar que están sanas, para un niño de 10 a 15 años. Ultimo precio: 18 pesos. Manrique 96 entrada por San José departamento 4 primer piso casa nueva, segunda puerta.

SE VENDE UN ARCHIVO-BURO, propio para una Estación de Radio, con 80 secrete. Salud 77.

VIDRIERAS, CONTADORAS

Vidrieras de todas formas y tamaños, mesas Vitrolite, sillas, banquetas, exprimidores frutas pasteleras caja caudales, neveras, molinos café, picadoras de carne, rebanadoras jamón, contadoras «National». Compro, cambio y vendo.

MAQUINAS ESCRIBIR, BUROS

Archivos, tarjeteros, sillas giratorias, libros, mesas para máquinas, Véame antes de cambiar, comprar o vender sus muebles de oficina, divisiones, mostradores. Casa Cano, Habana 116 y medio, entre Teniente Rey y Amargura. Telf. A-8607.

A LOS QUE TENGAN REGADIO

Vendo 400 tubos de 22 pies de largo por 4 de diámetro. Inofrmes Sr. Ortega. Hotel Saratoga.

A LOS QUE TENGAN RADIO

Vendo 400 tubos de 22 pies de largo por 4 de diámetro. Informes: Sr. Ortega, hotel «Saratoga».

MUY BARATO SE VENDE UN SI- llón de ruedas para inválido, completamente nuevo. Informes A-7604

SALUD 11

Urgente: caja hierro 6 puertas y chicas, precios reducidos; contadoras, vidrieras, frigidaire, fuente soda, archivos, burós, neveras propias establecimiento, cantinas, cuadros, mesas billar caramoolas, ventiladores, sillas café, mesas. No cierre trato, sin vernos. También compramos. Visite esta casa. Salud 11; M-9136.

M.E.C.D. 2016

VENTAS

62 OBJETOS VARIOS

SE VENDEN MUY BARATOS, NUEvos instrumentos quirúrgicos, para médicos. Informan: FO-2578.

VENDO 40 PESOS PUERTA CALLE cedro, 2 rejas, 2 juegos persianas y 2 idem puertas de 3 hojas. Vives y Florida bodega. Quintín.

REMATO URGENTEMENTE MOTOres eléctricos 1|2, 1, 2 3 caballos, 110. Bomba Gould, motor gasolina 2 caballos, motocicleta reparto, máquina sumar, balanzas, radios corta-larga ocho tubos nuevos. Egido 18

VIDRIERAS NUEVAS Y DE USO. A precios económicos, propias para tiendas, farmacias, tabacos y cigarros, exhibiciones de calle, etc., «La Nueva Industria». Lamparilla 48

Dinero-Hipotecas

63 SOLICITUD

TOMO EN HIPOTECA 5.000 PESOS, interés 5 por ciento. No trato corredores. Proposiciones a: V. C. Apartado 496

HIPOTECAS

Tenemos varias partidas para Vedado y Habana. Intereses razonables. Miró. Aguiar 71: A-8577.

DINERO

No pierda tiempo. Cuando necesite tomar dinero en hipoteca o pagarés, vea a M. Fernández, San Ignacio 50, Telf. M-9272 de 2 a 5. Operación rápida y absoluta reserva.

NECESITO 1,900 PESOS, DOY BUEna garantía. Pago buen interés, por 6 meses. Vendo bóveda en el Cementerio«: 90 pesos. Es ganga. Sitios 42. Telf. M-2632.

HIPOTECA: URGEME COLOCAR 15 mil pesos, fracciones desde $300. Habana y repartos. También para bóvedas y panteones, desde $50. Interés bajo, reserva. Firma en el día. J. Llanes. Sitios 42, esquina a San Nicolás. Teléfono M-2632.

PRESTO DINERO DESDE $500-00 en adelante, en primera hipotecas, interés desde el 6 por ciento. No corredores. Telf. A-6836. Campanario 90, bajos, entre Neptuno y San Miguel. Sr. Correa.

64 OFERTAS

HIPOTECA: DOY DINERO EN PEqueñas cantidades; módico interés en la Habana y repartos en lugares de primer orden. Dr. Portillo. Notaría Tamargo. Obrapía 22.

DINERO PARA HIPOTECA

Tengo dos lotes de 5.000 pesos para hipotecas sobre casas Habana o Vedado. Claudio de los Reyes, de 4 a 5 Empedrado 35 Telf. A-7725

DINERO

Sobre joyas. «CASA HIERRO» Aguila 131, casi esquina a San José. Telf. M-2637.

DINERO

Sobre joyas, en todas cantidades. «LA PERLA», Animas 84, casi esq. a Galiano. Telf. A-8222.

DINERO

Facilito grandes y pequeñas cantidades en primera hipoteca desde el 7 por ciento en adelante, para la Habana y sus barrios. Compro y vendo casas, solares y créditos hipotecarios Compro y vendo Bonos y Acciones.

Julio C. Granda

Obrapía 33. Telf. M-5921 y FO-1668

DINERO PARA HIPOTECAS DIRECtamente, grandes y pequeñas amortizaciones parciales o a plazos fijo, interés desde 7 por 100, traiga títulos firmará enseguida, acepto corredores Informes San Lázaro 195, altos, Telf. A-9173

65 BONOS Y VALORES

COMPRO BONOS Y ACCIONES DEL Banco Asturiano, Compañía Cubana de Electricidd, Bonos Centro Gallego. También se pignoran. Compro y vendo Bonos y Acciones de todas las Compañías cotizables y no cotizables en la Bolsa. Manuel Piñol, Obrapía núm 17.

CAJAS RESERVADAS

Las tenemos en nuestras bóvedas construídas con todos los adelantos modernos y las alquilamos para guardar valores de los interesados. En esta oficina daremos todos los detalles que se deseen.

N. GELATS Y COMPAÑIA

106 Aguiar 108 esq. a Amargura.

PARA LAS DAMAS

67 PELUQUEROS

PEREZ: EX-PELUQUERO DE «EL Encanto», va a domicilio. Permanentes sin corriente. Croquiñol, 2 y 4 pesos, garantizado por un año. Pelado: 30 centavos. Ondulación al agua: 40 centavos; Marcel 50 cts; y tintes, Telf. U-6002

MANOLO: PELUQUERO A DOMIcilio. Cortes permanentes. Croquiñol, Sobriza, tintes y decoloraciones. Llame teléfono M-6014

70 INTERES PARA LAS DAMAS

MODISTA OFRECE SUS TRABAJOS alta costura modelos a elegir, precios módicos, pasa a recoger el trabajo Telf. M-8736

«CELESTINA» ALQUILA DISFRAces, desde 50 centavos: guaracheras, mexicanas, holandesas, gitanas. San Rafael 41-C., una cuadra Tent Cent. Disfrácese bien, en casa «Celestina». Abierto noche.

SI DESEA HACER SUS VESTIDOS O disfraces, pase por San Lázaro, 14, primer piso. Modista de experiencia. Precios módicos. Hacemos encargos en corto tiempo.

¡FUERA CANAS! OBTENGA UN hermoso color: negro, castaño o rubio, usando la tintura «La Favorita». Teñido del cabello: 3 pesos. Estuche: 1 peso De venta en todas las farmacias. Depósito: Virtudes número 28, casa «Pilar»: M-9392.

PARA LAS DAMAS

70 INTERES PARA LAS DAMAS

POR 50 CENTAVOS, SE CORTA Y entalla su vestido, el modelo que usted escoja. Se dan clases corte y costura y de sombreros, sistema Martí. Su sombrero viejo se deja nuevo. Se reforman: planchan y engoman: 25 centavos. Amistad núm. 70.

MODISTA

Rosalía Hernández

San Rafael 152-B., bajos, esq. Oquendo: U-3127.

Dobladillo de ojo a

2 cts. vara

Forramos hebillas a máquina.

Precios muy economicos

Plisados de todos tamaños bordados, festones y ojetes en colores. Forramos botones. Hacemos vestidos de alta costura y económicos.

TENEMOS MENSAJEROS

SISTEMA "ALEMANY"

INSTITUTO NACIONAL DE CORTE Y COSTURA

San José número 9. Creadora: señora Matilde Alemany. Método reconocido y autorizado por la Secretaría de educación y el supremo arte del buen vestir, garantizando la enseñanza por este famoso método. Numerosas profesoras siéntense orgullosas de haber obtenido el título de capacidad. Primeras clases confecciona sus vestidos perfectos. Pueblo: no se dejen sorprender por cierto sistema que dice ser oficial, siendo incierto; pues todos los sistemas tienen el mismo derecho (declaración de la propia Secretaría de Educación). Clases gratis a los Pueblos. Sitios 181, Zoila. Sucursales: Compostela 114; Atocha 6, Cerro; Aguiar 43, segundo piso; Calzada Cerro 655, lado La Bondad; Aguila 83; Apodaca 71, segundo piso; Avenida Acosta 70, Lawton; Consulado 92; Jesús María 22; San Miguel 252 entre Hospital y Aramburo; Calzada Luyanó 723, Pasaje. Clases nocturnas y vendemos métodos.

JOSEFINA

Neptuno 121, altos. Si piensa casarse, Josefina le ofrece su traje de novia a precio de realización, de 10 pesos en adelante. Trajes de noche, desde 3 pesos, gran surtido. Alta costura en sombreros y vestidos. Ropa interior sin competencia. No lo olvide: Neptuno 121, altos.

VELLOS

Extirpación definitiva de los vellos de la cara, muslos, piernas, etc. Tratamiento garantizado .Sra Alexander, calle Tercera número 405 entre Dos y Cuatro. Vedado

CORTE Y COSTURA

$1.50 MENSUAL

ACADEMIA «SANTA TERESA»

San Rafael 71, entre Campanario y Lealtad. Hágase profesora en tres meses. Desde la primera clase usted podrá cortar sus vestidos por figurín. También clases por correspondencia. Pidan la primer lección, incluyendo 3 centavos para franqueo. Expedimos títulos. Telf. A-9222.

REALCE SU BELLEZA

Estilizando la silueta y bríndese el placer de una comodidad insospechada con las modernas fajas, ajustadores y corseletes de Lolita Carrasco, Neptuno 121, altos. Telf. U-6252.

CORTE MODERNO NACIONAL

Sistema «Méndez». Reconocido como el más completo y rápido para aprender a corta y coser con perfección en poco tiempo. Academia Central, Neptuno 81. Moldes a medida. Moralidad.

ENSEÑANZAS

75 PROFESORAS - PROFESORES

SOLICITAMOS MECANOGRAFO CERca, para hacer en su casa el trabajo. Referencias: Calzada 914 Vedado.

INGLES —PROFESOR AMERICANO con títulos de dos Universidades. Ex-catedrático Instituto Militar, método rápido, práctico, moderno. Duncan Thomas. San Rafael 37, altos, M-2645 departamento 2.

PROFESORA CON MUCHOS AÑOS de experiencia, enseñanza de Taquigrafía, Mecanografía, Inglés, ofrece sus servicios a colegios y casas particulares. También prepara asignaturas para Instituto, Escuela Normal, Comercio, etc. F-4401.

PROFESOR GRADUADO EN LA Normal Central de Madrid,. Clases a domicilio de Aritmética, Gramática Taquigrafía Pitman. Mecanografía al tacto. Cuotas módicas. Sr. Pedrós. L Nro. 256, Telf. F-4124

PROFESORA DE PIANO SOLFEO Y Teoría se ofrece para dar clases a domicilio y en su Academia a precios económicos. Para informes en la Academia Cuba 125 1er piso interior izquierda de 8 a.m. a 2 p.m.

SEÑORA CON TITULO MAGISTErio se ofrece para dar clases a domicilio 1a y 2a enseñanza. Especializada en Aritmética y Gramática. También las doy en mi casa particular. A5-0071

ROBERT SCOTT Y MARY SCOTT, profesores americanos, dan clases de inglés privadas y colectivas o domicilio o en su casa. Método americano muy claro y rápido. Clases de francés por profesor competente. Teléfono F-3423. Si ausente, favor llame otras veces. Preferiblemente venga personalmente. Calle Línea 214, bajos. entre J. y K., Vedado.

PROFESORA DE INGLES E INStrucción a domicilio, ha trabajado en buenos colegios y tiene recomendaciones de los mismos. Precio especial estudiantes del Instituto o Ingreso. Teléfono F-3261

ENSEÑANZAS

75 PROFESORAS - PROFESORES

BAILES ULTRAMODERNOS Y CONGA

De Salón y taps, enseñado por Maurice y señorita Santander, profesores de New York, habiendo octuado en Cuba en hoteles: Nacional, Presidente Sevilla y Sans Souci, Tango parisién, bailes teatrales. Enseñanza rápida y privada a damas y caballeros. Lealtad 153, altos, entre Reina y Salud.

BAILES MODERNOS «TOMASIN»

Profesor de moda. Enseña a bailar rápido, elegante; son, pasodoble, vals, blues, fox, tango de salón, vals vienés. Seriedad garantía. Voy a domicilio. San Nicolás 264, dos cuadras Monte.

ACADEMIA BRAVO

Cursos para ingreso Escuelas Ingenieros, Normales, Comercio e Institutos. Bachillerato nocturno.

PRIMERA ENSEÑANZA

Colegio-Academia para cursas todas asignaturas de Bachillerato (autorizado) para expedir certificados de Octavo Grado para ingresar sin sufrir examen en Institutos, Normales, Hogar, Técnica y Comercio, Teneduría, Inglés, Correspondencia, Cadetes y Aviación Militar y clases especiales a domicilio Profesorado competente. Cuotas módicas. Pupilos y externos, ambos sexos. Omnibus a domicilio, Neptuno 199, esquina a Lucena. Telf. U-2627.

ESTUDIO «LUCILLE» ENSEÑA TOda clase de bailes teatrales y de salón, cubanos y americanos, 2 profesoras. Especialidad en rumba, taps, bailes acrobáticos. Malecón 339. Telf. U-2238.

PROFESORA INGLESA TIENE ALgunas horas disponibles Llamen 1 a 2 y después de las siete. U-3763

PIANO, SOLFEO, VIOLIN, GUITArra, mandolina: $3.00. Profesorado expertísimo, sistema rápido y fácil. Piezas al mes. Exámenes trimestrales. Especialidad en alumnos haraganes. Informes: lunes y jueves, San Rafael 73. Telf. FO-3397.

INGLES. TAQUIGRAFIA (INGLESA y española). Teneduría, Cálculos Mercantiles, Aritmética, Algebra, Caligrafía. Mecanografía y Ortografía: $7.00 mensuales, a domicilio, por el profesor F. Heitzman. Sitios Nro. 10, altos, teléfono A5-1822.

76 COLEGIOS

INTERNOS: 10 PESOS ADMITIMOS niños ambos sexos todos los grados. Alimentación abundante y nutritiva. Vigilancia y moralidad. Inglés diario. Estudios comerciales. Colegio Academia Mercantil. Compostela Nro. 114

SAN "ELOY"

Colegio y Academia. Fundado en 1907. Primera y Segunda Enseñanza: Preparatoria, Bachillerato, Comercio, Idiomas, Cultura Física, Cursos preparatorios especiales, Admitimos pupilos, medio pupilos y externos. Quinta Menocal. Samá 31, Marianao. Telf. FO-7462. Pida prospectos.

ESTUDIE POR CORREO

La Academia «Rabiña», en Neptuno 78 y 80, esquina a Manrique: M-7849, tiene organizado clases por correspondencia desde hace años, habiendo prestado gran beneficio a aquéllos que tienen deseo de prosperar. Estudie las asignaturas siguientes: Taquigrafía, Mecanografía, Teneduría, Aritmética, Gramática, Ortografía, Procurador, Química Industrial, Inglés, Francés, Alemán, &. Informes: **Academia «Rabiña», Neptuno 78 y 80, esquina a Manrique. Teléfono M-7849.**

OBSEQUIO DE LA ACADEMIA DE COMERCIO

LUIS B. CORRALES

Los que presenten quince centavos en sellos, recibirán una Aritmética Mercantil práctica. Clases de Teneduría de Libros, Taquigrafía, Ortografía, Inglés. Clases de Mecanografía $1.00 mensual, una hora diaria. Clases individuales. Lealtad 141, entre Salud y Dragones.

77 ACADEMIAS

ACADEMIA DE IDIOMAS ROBERTS. Malecón 31. Teléfono M-2124. ¿Desea usted aprender inglés? Compre el método «Roberts». Se recomienda por sí solo. Distinción. Eficiencia. Garantía. Cuarta Edición: $2.00.

HAVANA BUSINESS ACADEMY

Moderna y eficiente enseñanza comercial en inglés y español, Profesorado americano especializado Pitman y Gregg, Contabilidad, etc. Preparatoria ingreso principales escuelas de Cuba y Estados Unidos. Primera enseñanza en inglés. (Servicio de ómnibus). Cursos para adultos. Especialidad en Cursos Prácticos de inglés. Pupilos y medios pupilos, Línea 357 teléfono F-3043.

ACADEMIA RABIÑA

NEPTUNO NUMS. 78 y 80, ALTOS, ESQUINA A MANRIQUE. TELEFONO M-7849.

Clases individuales: Francés, Alemán, Taquigrafía «Pitman» y «Gregg» Mecanografía, Correspondencia y Aritmética Comercial. TAMBIEN CLASES POR CORRESPONDENCIA. Ingreso en Escuelas de Ingenieros, Arquitectos y Comercio. Servicio de ómnibus y de internos. **Pida prospectos: Neptuno 78 y 80, altos, esquina a Manrique. M-7849.**

ACADEMIA "ADAMS" NEPTUNO 160

Entre Escobar y Gervasio . M-1210 Establecida desde 1921. La única academia que garantiza la enseñanza con la devolución de su dinero: inglés, Taquigrafía, inglés-español, Mecanografía, Teneduría, Aritmética Mercantil, Ortografía, Francés, Preparatoria de Bachillerato, etc. Clases individuales. Precios módicos. Seriedad y disciplina. Neptuno 160. Telf. M-1210

COLEGIO-ACADEMIA

«SANTA TERESA»

Profesoras graduadas. Preparación moral y pedagógica: Taquigrafía, Mecanografía, Ortografía, Teneduría de Libros, Inglés, Francés, Alemán, Correspondencia Comercial, Aritmética, Cálculos Mercantiles. Ingreso Escuelas de Ingeniero, Normal y Kindergarten, Corte y Costura, Labores, Dibujo y Piano. **San Rafael número 71, entre Campanario y Lealtad. Telf. A-9222. Servicio de ómnibus.**

INTERES GENERAL

AVISO: SEÑOR: SUS TRAJES VIEjos y de sus hijos, los reduzco, arreglo por difícil que sea muy barato. Sastre con garantía. Voy a domicilio. San Nicolás 23 A-7095 González.

GRATIFICARIA A QUIEN ME PROporcionase empleo. Soy cubano, oficinista. Buena presencia habla inglés, absoluta reserva. Escribir a E. M. Anuncios Clasificados DIARIO DE LA MARINA

ALQUILERES

79 HOTELES

HOTEL RADIO. AMISTAD 15 ENtre Neptuno y Virtudes, situado lo más céntrico Habana, habitaciones con baños intercalados con o sin comida por días desde 50 cts. por meses grandes rebajas.

HOTEL «PROVIDENCIA»

Obrapía número 99, entre Bernaza y Villegas. Se alquilan habitaciones amuebladas con toda asistencia, por mes y por día. Matrimonio, desde 35 pesos mensual; una persona, desde 25 pesos mensual; diario, desde 1 peso por persona.

LAS TULLERIAS

Hotel y restaurant. Comer y dormir bien es el primer factor para conservar la salud. Ningún otro lugar como éste y a la vez ahorrará dinero. Háganos una visita. Monserrate 91 entre Lamparilla y Obrapía.

HOTEL "ALCAZAR"

Habitaciones con baño privado, agua caliente y elevador, desde $14.50 para una persona; y $16.00 para dos personas. Cárdenas y Arsenal. Telf. M-4091.

"TROTCHA"

En lugar más céntrico del Vedado, amplias y frescas habitaciones, rodeadas de jardines, a una cuadra de tranvías y ómnibus. Calzada y Dos, Vedado. Telf. F-2383.

HOTEL «CAMPOAMOR». COMPOStela 106, entre Luz y Sol. Espaciosos apartamentos modernos de una y dos habitaciones, con baño privado, agua caliente. Comidas excelentes Precios económicos. A-7401.

HOTEL PRADO

Prado 85, entrada por Virtudes, habitaciones con balcón a Prado. Precios de situación para familias estables, buena comida. Ascensor toda la noche. Telf. M-7660 F. Marino.

HOTEL "ANDINO"

San Lázaro 496, esquina a M. U-2553. Unico en su clase. Moderno, céntrico, amplio, fresco, saludable, frente Universidad. Conviene para los que necesitan vivir cerca de los hospitales Calixto García o Mercedes. Habitaciones con baño privado, balcón, hermosa vista. con tres excelentes comidas: 45 pesos, matrimonio. Una persona desde 28 pesos. Clientela escogida. Pensión completa para huéspedes del interior. Precios sin competencia. Esmerado servicio en mesas separadas.

HOTEL «MIRAMAR» NUEVA ADMInistración. Ofrecemos espléndidas habitaciones con baño privado, Excelente comida. Precios rebajados. Separe habitación con tiempo y disfrutará los paseos de Carnaval, Malecón No. 1 A5-3692

THE SAVOY

F. y Quince, Vedado. Telf. F-6616

Situado en un lugar alto del Vedado, con fácil y frecuente comunicación con la ciudad y repartos. Rodeado de jardines, con 600 metros de hermosos portales. Las habitaciones tienen ventilación directa, teléfono, baño privado, con agua fría y caliente. Precios moderados, incluyendo tres excelentes comidas. El servicio en mesas separadas, para cada familia.

HOTEL BIARRITZ RESIDENCIAL

Prado 99, frente al Capitolio, para matrimonios sin niños, exclusivamente. Hermosas y ventiladas habitaciones con baño privado y closets. Lujoso roofgarden y cocina moderna, acabado de construir. Comida a la carta. Elevador día y noche. Confort y limpieza. Estricta moralidad.

HOTEL "CANADA"

Restaurant. Villegas y Tejadillo, frente al Palacio Presidencial y Parque Zayas: M-4703. Habitaciones y apartamentos, comida criolla y española, en mesas separadas, agua caliente, elevador día y noche. Para una persona, desde 28 pesos; dos personas, desde 40 pesos mensuales, Diario, precio razonable.

HOTEL "IDEAL ROOM"

PRADO 93 B, (POR PASAJE)

¿Desea vivir en casa tranquila, mejor que en su propia casa? Visite esta gran casa, aunque sea por curiosidad. Por dentro la mejor. Precios para matrimonio, con comida y toda asistencia desde $35.00 a $40. Hay apartamentos de dos habitaciones con balcón y baño a Prado. Exígense referencias de moralidad y pago.

HOTEL "SAN CARLOS"

EGIDO Y MONTE

Céntrico y cómodo para vivir estable. Habitaciones individuales y para matrimonios. Departamentos de 2 y 3 piezas para familia. Buena comida, española y criolla. Ascensor día y noche. **Precios económicos.**

ALQUILERES

79 HOTELES

HOTEL «VANDERBILT»

Situado en la Loma de la Universidad Nacional, amplias y lujosas habitaciones con el baño privado, agua caliente y fría, en abundancia. Esmerada atención. Neptuno 309.

HOTEL «SANTA FE», S. A.

Amistad número 61, entre San José y San Rafael. Lo más céntrico de La Habana, próximo al Capitolio, teatros y principales tiendas. Telf. M-7589. Grandes y frescas habitaciones. Excelente comida Precios moderados. Se exige moralidad.

80 CASAS DE HUESPEDES

MAGNIFICAS, HABITACIONES. — Grandes y frescas se alquilan con todo servicio comida inmejorable; agua caliente y fría en los baños. 17 Nro. 256 Vedado Telf. F-3837

HUESPEDES «LA MILAGROSA»

Tenemos un apartamento con vista a la calle, de dos habitaciones y sala, con baño privado y agua caliente. Comida de primera a la carta. Precios de situación. Absoluta moralidad y orden. Teniente Rey 38, altos, esquina Aguiar. Telf. M-1250.

HUESPEDES: PRADO NUMERO 8, nuevo dueño. Todas las habitaciones con balcón a la calle y hermosa vista al paseo. Comida bien condimentada. Moralidad absoluta. Visítenos.

GALIANO 93, ENTRE SAN RAFAEL y San José. Casa de Huéspedes. Teléfono M-1307. Habitaciones amplias y frescas; buena comida; moralidad absoluta. Matrimonios, desde $40.00. Estudiantes, desde $18.00.

PRADO 38 ALTOS CASI ESQUINA A Animas casa de familia estricta moralidad, se alquila un apartamento con balcón a Prado compuesto de dos habitaciones, otra interior y otra en la azotea propia para estudiante Precios módicos.

NUEVA CASA DE HUESPEDES HAbitaciones amplias y buena comida, cuartos para estudiantes a 15 pesos, con comida. Manrique Nro. 125 entre Reina y Salud. Teléfono M-3771

RESIDENCIA PARA SEÑORITAS

ACADEMIA «SANTA TERESA»

San Rafael 71, entre Campanario y Lealtad: A-9222. Esta Academia situada en lugar céntrico de La Habana, fácil comunicación todos centros de enseñanza, ofrece a señoras y señoritas estudiantes del interior, pensionado cómodo, moral y económico. En la misma se cursa ingreso a distintas Escuelas. Informes: Academia «Santa Teresa».

CASA HUESPEDES, HABITACIONES agua fría y caliente, comida excelente moralidad absoluta. Una persona desde 19 pesos, propias para estudiantes. Teléfono M-1236, Neptuno Nro. 31, altos.

CASA PARA FAMILIA EN LUGAR muy céntrico Industria 138 confort y buena comida. Precios módicos.

CASA PARA FAMILIAS: PRADO 65, exclusivamente para personas de estricta moralidad. Si no es así, no se presente. Habitación con balcón calle, con toda asistencia, comida inmejorable. En azotea, habitación para matrimonios u hombres solos.

CASA DE HUESPEDES «LA MATANcera», Reina número 83, teléfono: A-0238. Se alquilan amplias habitaciones con vista a la calle con o sin baño, agua fría y caliente a precios muy reducidos. Comida española y criolla.

81 CASAS DE COMIDAS

CANTINAS A DOMICILIO. COMIDA vegetariana hecha a conciencia, con buen aceite, para personas que están a plan. Económico. Se admiten abonados al comedor. Telf. A-7905.

82 APARTAMENTOS

SE ALQUILA GRAN DEPARTAmento: sala, comedor, dos cuartos, cocina y baño completo. Egido 2, altos del cine «Bélgica».

SE ALQUILAN CON TODO CONFORT apartamentos acabados de fabricar livingroom cuarto baño y cocina 28 y 25 pesos. Edificio Fraternidad, Monte 65, lado del Ten Cent.

SE ALQUILA UN APARTAMENTO con balcón a la calle y una habitación, junto o separado. Neptuno 211. Telf. U-3202.

ENSANCHE DE LA HABANA BRUzón 27 y 29, apartamento interior, alto; sala, cuarto baño y cocina. Precio: 14 pesos. Informa el encargado y en teléfono F-4813

SE ALQUILA APARTAMENTO DE tres piezas corridas, con balcón. Tacón 8, entre O-Reilly y Empedrado, a media cuadra del Ayuntamiento.

EDIFICIO «ARCOS». SE ALQUILAN dos apartamentos al frente, uno grande y otro pequeño. Informa el conserje del mismo. F, entre 19 y 21, Vedado.

VILLEGAS 23 SIN ESTRENAR APARtamento para familias 28 y 25 pesos, de recibidor, dormitorio baño y cocina. Informes departamentos de Administración de Bienes, Bufete de Arellano M-3936

EDIFICIO URSULINAS

EGIDO ESQUINA A SOL

Casa de apartamentos modernos, propios para matrimonios o reducida familia, con servicios sanitarios completos, luz, agua caliente y fría. Situado en lo más céntrico de la ciudad, con espléndidas vías de comunicaciones para toda la capital e interior de la República.

INFORMES EN EL MISMO PRECIOS MODICOS

Apartamento bajo núm. 1.

83 DEPARTAMENTOS

SE ALQUILA PRIMER PISO EDIFIcio Fraternidad, Monte 65 al lado Ten Cent, lugar de más tránsito de la ciudad acabado de fabricar 75 pesos.

SE ALQUILAN DEPARTAMENTOS y habitaciones con todo lo necesario, baratos. O-Reilly 5

ALQUILO PROPIO PARA DENTISta departamento primer piso frente Norte, amplio, conexión gas, luz, limpieza, piso granito, derecho a sala espera, elevador. También 3 apartamentos para oficinas. Edificio «Ajuria» Habana 86 M-1643

ALQUILO DEPARTAMENTO AZOtea independiente, con sus servicios dos cuartos grandes, cocina etc. San Juan de Dios 6, altos, entre Compostela y Habana.

ALQUILERES

83 DEPARTAMENTOS

ALQUILO DEPARTAMENTOS MOdernos. Edificio 8 pisos y sótano, elevador a todas horas. «Lens Court». 6 esquina a 11, Vedado.

SE ALQUILA UN DEPARTAMENTO completo en Mercaderes 33, muy cómodo para familia; altos.

SE ALQUILA DEPARTAMENTO DE dos o tres habitaciones, baño y cocina independiente, agua abundante. $17, el de 2 habitaciones, frente al parque del Cristo. Teniente Rey 69, altos.

MAGNIFICOS

DEPARTAMENTOS HABITACIONES

CON BAÑO, LUZ Y ELEVADOR DIA Y NOCHE, EN

MARINA NUM. 2

ESQ. A 25, EDIF. «CARREÑO» DESDE $10.00 A $35.00

Informes en la misma. M-6747.

84 HABITACIONES

CASA PARTICULAR ALQUILA HAbitación a hombres solos o matrimonio sin niños, con comida y muebles si se desean. San Rafael Nro. 63 bajos casi esquina a Campanario.

CASA FAMILIA ALQUILA CON TOda asistencia habitaciones con baño anexo, cerca Universidad. Calle 21 entre M y N 55 altos, Vedado, entrada por el costado.

EN CASA PARTICULAR SE ALQUIla una habitación a hombres solos o matrimonio, se cambian referencias. Estrella No. 179, altos.

ALQUILO HABITACION MUY FRESca y clara, con su lavamanos, a matrimonio solo u hombres de comercio. Virtudes 93, altos, una cuadra de Galiano. Casa familiar. Se cambian referencias.

FAMILIA RESPETABLE, OFRECE habitación amueblada y con toda asistencia, a matrimonio sin niños o estudiantes. Calle 27 número 158, entre L. y M.

ALQUILO AMPLIA Y FRESCA HAbitación a hombre solo. Salud 35. Dra. Atan.

GALIANO 126 ENTRADA POR SAlud. Se alquilan 2 grandes habitaciones con 4 balcones a la calle. Mucha agua y luz eléctrica. Informan en la misma a todas horas. Encargado.

CARLOS III 2, ESQUINA A BELAScoaín, amplia habitaciEn de esquina con balcón, luz, teléfono, calentador, comida si desea, lavabo. Hay una interior propia para hombre solo.

SE ALQUILAN HABITACIONES CLAras y ventiladas en Maloja No. 77, bajos.

VEDADO. 17 Nro. 656 entre A Y B, familia honorable alquila con asistencia, bonita y ventilada habitación para una odos personas. F-6519

EN MALECON 3, LETRA L., SEGUNdo piso, se alquilan dos habitaciones juntas o separadas, en 7 pesos una; la otra, en 10 pesos, con luz. Telf. M-8468.

ALQUILO HABITACION, CASA MOderna, con o sin muebles, agua fría y caliente, a matrimonio u hombres solos; también sala amplia, con recibidor para profesionales. Lagunas 34, altos, entre Campanario y Manrique.

ALQUILO BUENA HABITACION EN Condesa 48, altos. Precio módico.

EN EL VEDADO, EN RESIDENCIA particular se alquila una magnífica habitación con toda asistencia. Informan F-2309

NIAGARA HOUSE PRADO 47 HAbitaciones espléndidas para familias agua caliente lavavos todas habitaciones, hay con baños privados, véalas desde 14 pesos el mejor punto de la Habana.

EN CASA DE FAMILIA DE MORAlidad se alquila una hermosa habitación con todo servicio. Trocadero 7 altos entre Prado y Consulado.

AVENIDA DE LAS MISIONES, MONserrate 7, se alquilan dos habitaciones, una interior y otra vista calle, con agua caliente y teléfono, con toda asistencia. Familia de mucha moralidad. No niños.

LAMPARILLA 60, ENTRE AGUACAte y Villegas, tercer piso. Habitaciones para hombres solos o matrimonios sin niños, todo moderno y tranquilo. Horas de 7 a 9 y de 1 a 3.

ESPLENDIDA HABITACION CONTIgua a magnífico baño, para matrimonio o dos personas mayores, con toda asistencia. San Miguel 130-B., altos.

ALQUILO UNA O DOS HABITACIOnes con desayuno, almuerzo y comida, con muebles y sin ellos, persona de estricta moralidad, agua caliente y teléfono. Morro 3, altos entre Genios y Cárcel.

SE ALQUILAN EN COMPOSTELA número 75, entre Teniente Rey y Amargura, espaciosos y frescos apartamentos y habitaciones, acabados de pintar. Llaves e informes en la misma. Propietario: Francisco Torres, Aguiar 65, edificio Pedroso.

VEDADO LINEA 901 ESQUINA 6, (casa con palmas) familia honorable alquila hermosísima habitación a la brisa, 2 balcones calle, propia 2 o personas. Cambiamos referencias. Todo servicio. F-5632 y F-3569

SE ALQUILA HABITACION BALCON calle amplia, hombres solos, amuebladas, agua caliente, lavabo. Teléfono; se dan clases de corte y costura. O-Reilly 102, primer piso.

ALQUILO ESPLENDIDA HABITAción en azotea independiente. Trocadero 115. Informan: Apartamento 5.

SE ALQUILA UNA HABITACION con todos los servicios, agua fría y caliente a matrimonio sin niños; persona sola, con referencias. 21 entre F y E, altos, 242, con teléfono.

SE ALQUILA UNA O DOS HABITAciones a hombres solos o matrimonio sin niños. Calzada 10 de Octubre 308, antiguo 480, moderno, casi esquina a Santa Emilia.

CABALLERO O SEÑORA. NO NIños, alquilo amplia lujosa habitación casa corta familia. Con o sin asistencia y muebles. Teléfono. Cambio referencias. Manrique 124, altos, entre Salud y Dragones.

SE ALQUILA UNA HABITACION con balcón a la calle a personas mayores. Belascoaín 120, departamento 10, esquina Clavel.

SE ALQUILA UNA HABITACION con vista calle en Lealtad 122 altos otra en Escobar 117 altos, vista calle y lavabo, casa familia toda asistencia. Teléfono A-8123

ALQUILERES

84 HABITACIONES

SE ALQUILA UNA HABITACION grande e independiente con agua corriente a hombre solo o matrimonio sin niños. San Lázaro 354 bajos)

SE ALQUILAN FRESCAS Y AMplias habitaciones con lavabos de agua corriente, casas de orden. Manrique 120, entre Salud y Dragones y Dragones 42, entre Galiano y Aguila.

MONSERRATE 93 ALTOS, ENTRE Lamparilla y Obrapía, se alquila una habitación con lavabo, agua y muebles. Otro, informan en la misma.

EDIFICIO «CUBA», SEIS PISOS, Empedrado número 42. Se alquilan amplias y ventiladas habitaciones, muy baratas, elevador, lavavos, luz toda la noche Orden y moralidad. Telf. M-5113.

LUGAR CENTRICO: SAN IGNACIO 46, entre Obrapía y Lamparilla, habitaciones y departamentos amplios y ventilados con y sin baños privado; al fondo hermoso salón con cocina, a persona decente.

85 NAVES - LOCALES

SE ALQUILA UN LOCAL PROPIO para comercio en Bernaza 22, entre Obrapía y Lamparilla. Informan en el mismo.

SE ALQUILA UN LOCAL PROPIO para tren de cantina y dar comida. Informan Animas 28, café.

UNA NAVE PROXIMA AL PUENTE de Agua Dulce, se alquila en precio razonable Informan: Cristina 58, esquina a Corta.

SE ALQUILA: ACOSTA 15, ENTRE Cuba y San Ignacio, espléndido local. Tiene horno para panadería o dulcería. La llave e informes: San Ignacio 62. Telf. M-3048.

ALQUILO

Local propio para almacén con dos entradas para camiones, en Marqués González 69, 71 y 73, esquina a Sitios. Informes allí, a todas horas.

SE ALQUILA ACCESORIA: LUZ 26: sala, dos cuartos y baño intercalado, propia para industria: 21 pesos.

SE ALQUILA EN LO MAS CENTRIco de la Habana Neptuno y Galiano parte o todo el local en establecimiento elegantemente presentado. Informes M-7057

SE ALQUILA HERMOSO SALON alto, 18 metros de frente, 6 ventanas, en lo mejor de Galiano, con balcón corrido, prppio para oficinas o sociedad. Precio inmejorable. Informan en Galiano números 49 al 53. Telf. A-7455.

MAGNIFICO LOCAL, COMPOSTEla 106, entre Sol y Luz, se alquilan hermosos bajos propios para industria o establecimiento. Tiene 500 metros de superficie, puertas de cristal al frente, pisos de granito y todo azulejeado. Informan en la misma. Telf. F-7556.

SE ALQUILA UNA ESQUINA PARA bodega con todo lo necesario para abrir, tiene gran casa para familia; mucho contrato y casi no paga alquiler. Aproveche, que si la ve hace negocio. Informan: Misión y Alambique; Lechería.

$35 **En el mejor lugar de La Habana: O-Reilly esquina a Habana, un magnífico local propio para comercio, depósito u oficina. Informan en el mismo, de 8 a 12 y de 2 a 6. Oficinas: Genios y Morro: M-6747.**

SE ALQUILA PARTE DE LA OFICIna de Aguiar 84, bajos, con muebles; precio módico.

PAULA 50, BAJOS, SE ALQUILA una nave de 205 m.c.; informan en la bodega de Paula y Habana. Teléfono F-6756.

SE ALQUILA UN AMPLIO LOCAL propio para industria o comercio en Barcelona No. 8, entre Aguila y Amistad. Informan en 5, No. 254, Vedado. Teléfono F-5872. F-6072.

15 PESOS **Goicuría y Avenida de Acosta. Magnífico local, propio para comercio o depósito. Informan en la misma, de 8 a 12 y de 2 a 6. Telf. M-6747.**

$30 **Magnífico local en Dragones esquina a Amistad, propio para comercio u oficina. Informan en Genios esquina a Morro. Telf. M-6747.**

NAVE 550 METROS EN SAN BENIGno 126 entre Agua Dulce y Serafines. Inorfmes Morera X-1097

ALQUILO BAJOS OFICIOS 28 ESquina .Amargura cuatro grandes locales y almacén con 600 metros, juntos o separados. Informan en la misma de 4 a 5

$20 **MAGNIFICO** **Local en Doce y 23, preparado como para venta de helados, frutas u otro comercio. Informes en el mismo. Telf. M6747.**

CON CHUCHO DE FERROCARRIL, se alquila una nave de quinientos metros, cerca de Belascoaín. Infanta y Carlos III. Informes: «La Vinatera», Arbol Seco y Peñalver.

ALQUILERES

87 HABANA

ALQUILO PRIMER PISO VALLE entre Infanta y Basarrate cerca Universidad, balcón, sala, saleta, cuartos, baño cuarto y servicios criados, edificio moderno 34 pesos. Informan FO-2313

ALQUILO HERMOSA CASA AMUEblada: sala, saleta, dos habitaciones baño, calentador, cocina, por meses, por ausentarnos, a matrimonio. Referencias. Hay teléfono. San Rafael 47, altos, esquina a Manrique.

EN INFANTA Y CARLOS III, EDIficio «Las Avenidas», se alquilan apartamentos exteriores e interiores Informan en el café.

EN CONCHA Y LUYANO, ALTOS del café «El Paradero», se alquila un espléndido piso de cuatro habitaciones, sala, comedor y servicios. Inofrman en el café.

SE ALQUILAN BAJOS MODERNOS Figuras 25, entre Manrique y Tenerife, sala, comedor, tres habitaciones baño completo, cocina de gas, a una cuadra de Monte. Llave bodega, esquina a Manrique.

SE ALQUILAN A PERSONAS DE gusto casas con todo confort y ventilación acabadas de fabricar con sala, recibidor tres cuartos, baño completo, comedor, cocina servicios criados. Edificio Fraternidad, Monte al lado Ten Cent 65 y 55 pesos.

45 PESOS **Neptuno 150, entre Escobar y Gervasio. Se alquila el primer piso. Sala, saleta, dos cuartos, baño intercalado, comedor al fondo, servicio de criados. Dos meses en fondo; a familia de moralidad. La llave en la misma de 8 a 10 y de 2 a 4. Más informes :Obispo 108. M-2287.**

SE ALQUILA UN PISO ALTO DE LA mueblería «La Colonial», Reina número 111, entre Campanario y Lealtad. Telfs. A-9921 y A-9305.

NUEVA DEL PILAR, ESQUINA A Manglar. Pequeñas casas sala, saleta, dos habitaciones, etc. dos cuadras del Mercado Unico. Informes en el Nro. 7 mismo edificio. Teléfono Telf. U-2837

CONSULADO 45, SEGUNDO PISO, habitaciones, sala, recibidor comedor al fondo etc, 70 pesos. Llave en el Nro. 38 (bodega). Otros informes Galiano 66 apartamento 56.

SE ALQUILA CASTILLO 49, BAJOS con sala, saleta, comedor al fondo cuatro cuartos, baño intercalado, moderna 30 pesos. Informan FO-3781 Llave en los bajos.

ALQUILO AMPLIA RESIDENCIA en Industria 164 tercer piso, frente al Capitolio; sala, 4 cuartos, 2 baños intercalados, con sus closets, comedor etc. etc. de 2 a 6 a. m. Informes: M-6453

ALQUILO: LUCENA 15 Y MEDIO, esquina a San Rafael, pisos altos: sala, saleta, 4 habitaciones, baño moderno, comedor al fondo, cocina y cuarto de criados. Ferretería de Belascoaín y San Rafael: U-5371

VEA Y COMPARE: POR 40 PEsos, altos recién construídos, con todas las comodidades de adelanto. Puede verse en Maloja 205-C., entre Franco y Oquendo, de 1 a 6.

ALQUILO HERMOSO SEGUNDO PIso, Manrique número 5-C., balcón, sala, saletica, 2 habitaciones, baño intercalado, comedor cocina, servicio de criados y pasillo. Informes: Leyte Vidal. Telf. M-2222: 34 pesos.

ALQUILO: SITIOS 26, SEGUNDO piso, con sala, comedor, dos habitaciones, baño y cocina. Informan: Bernaza 23, tintorería.

SE ALQUILA: CONSULADO NUMEro 31, altos, esquina a Genios. Informes: M-7951.

EN 25 PESOS, SE ALQUILA ESPAciosa casa, calle de San Jacinto número 5, entre Estévez y Santa Rosa, barrio del Pilar, acabada de pintar. Informan en la misma.

ALQUILO BAJOS MODERNOS: NEPtuno 352, entre Basararte y Mazón, una cuadra de la Universidad: sala, recibidor, tres cuartos, comedor, baño intercalado patio y cocina. Precio: 35 pesos: F-4551.

EN MALECON ESQUINA A ESCObar, se alquila planta baja modernísima, que consta de portal, sala, recibidor, tres habitaciones, comedor, hall, cocina y baño espléndidos, cuarto y servicio de criados. Informan en la misma.

ALQUILO: MARQUES GONZALEZ 40 (antiguo), altos, entre Jesús Peregrino y Pocito: sala, saletica, dos cuartos, cocina y servicios. Verla e informes en la misma, de 8 a 5.

MONTE NUM. 399

Entre Pila e Indio. Se alquila casa amplia, tres habitaciones grandes y dos pequeñas, sala, comedor, baño, cocina y servicios. Informan en Habana 110. Telf. A-9619.

BAJOS MODERNOS. S. MIGUEL 306 esquina Mazón. Sala, comedor, tres cuartos, baño completo intercalado, calentador, servicio criada y cuarto. Llaves bodega. Informes: F y 19, Vedado. Precio $40.00.

SE ALQUILA VIRTUDES 110 ENtre Escobar y Gervasio. Planta baja. informan FO-1672

BAJOS 2 CUARTOS A 10 MINUTOS PARQUE CENTRAL $14.00

Alquilo calle de Justicia esquina a Arango una cuadra de la Calzada de Concha. Sala, un cuarto, cocina, baño y patio, otros bajos con sala, comedor y 2 cuartos, $22.00

SE ALQUILA: JOVELLAR NUMERO 53, segundo piso: sala, saleta, 3 habitaciones, baño intercalado comedor al fondo: 34 pesos. Llaves en la bodega. Informes: Telf. F-4353.

SE ALQUILA: UNIVERSIDAD Y SAN Joaquín, altos, en la Habana; sala, comedor, dos cuartos y servicios $18. Informan en la misma.

SUSCRIBASE Y ANUNCIESE EN EL «DIARIO DE LA MARINA»

FOLLETIN 6

LA GLORIA DE CLEMENTINA

Por ALEJANDRO FRIAS GIRAUD

De venta en la «Casa Wilson» Obispo No. 52.—Tel. M-3850.

épocas en vez de minutos. Su tío tuvo palabras de protesta por esta prisa indelicada.

—Mi querido Tommy, si fueras más hombre reflexivo y menos torbellino, ganarías muchas veces con ello paz y tranquilidad.

Pero Tommy triunfó. En muy corto espacio quedó todo convenido. Se cruzaron las cartas del caso y Efraín Quixtus encontróse yendo a visitar, con un nuevo carácter, a Clementina Wing.

Esta le recibió en su primoroso saloncito, tan primoroso y caduco como la propia Rommey Place, y que formaba contraste sorprendente con el estudio, tan caóticamente equipado y que, según declaraba Tommy, a nada se parecía tanto como a un salón de ventas después de hecha la subasta. Del más estricto estilo Sheraton el mobilario, inocentes tallas en color de Tomkins, Cipriani y Bartalozzi pendientes de las paredes, y en un rincón un torno con un vellón de lana en la rueca. Aquella habitación le parecía a Clementina ridículamente divertida. Excepto cuando recibía molestas visitas de etiqueta, rara vez, en todo el año, se sentaba en ella.

—No te veía desde antes del diluvio, Efraín—díjole ella, a tiempo que él se inclinaba y le besaba la mano, según vieja usanza, nada inglesa—. ¿Cómo le va al hombre prehistórico?

—Tan bien—observó él gravemente—como puede esperarse.

Efraín Quixtus, Ph. D. (1), era un hombre alto y delgado, de cuarenta años, de complexión amarillenta, cabellos negros como el color del cuervo, escasos en los temporales y en la coronilla, y ojos de azul de China grandes y dulces. Un mostacho repugnante daba a su cara cierta expresión de cosa no terminada. La diestra mirada de Clementina lo notó al instante. Frunciendo el rostro lo levantó para observarle.

—Podría yo hacer algo mucho más presentable de tí, si fueras afeitado completamente—le dijo de pronto.

—No me puedo afeitar el bigote.

—¿Por qué no?

El la miró alarmado.

—Pienso que la sociedad preferirá tener a su presidente en la misma guisa con que preside a sus miembros.

—¡Hum!—exclamó Clementina—. Volvió a mirarle, y con un dejo de ironía, terminó: —Quizás tengas razón. Siéntate.

—Gracias—dijo Quixtus, sentándose en una de las rígidas sillas Sheraton.

Y luego, cortésmente, observó:

—Has subido muy alto, Clementina, desde la última vez que nos vimos. Eres famosa. Me gustaría saber cómo se vuelve uno cuando ya es célebre.

Clementina se encogió de hombros.

—En mi caso, como si se tuviera por cabeza una olla de grillos. Y, de paso, ¿cuándo nos vimos tú y yo la última vez?

—En los funerales de la pobre Angela, hace cinco años.

Hubo un corto silencio. Angela era la esposa difunta de Quixtus, parienta lejana de Clementina.

—¿Qué ha sido de Will Hammersley?—preguntó de pronto ésta—. Ha dejado de escribirme.

—Todavía estará en Sangai, supongo. Se marchó, como ya sabes, para ponerse al frente de la sucursal en China de su casa..., poco antes de la muerte de Angela, ¿no es así? Hace un par de años o más que no tengo noticias suyas.

—Es extraño; era íntimo amigo tuyo—observó Clementina.

—El único amigo íntimo que he tenido en mi vida. Estuvimos en la escuela y en Cambridge juntos. Sin embargo, yo he tenido muchos conocidos y, por así decirlo, amigos, si bien nunca he cultivado la inmitidad como muchos hombres la cultivan. Supongo—añadió con una sonrisa amable—que esto se debe a que yo soy seco como un palo.

—Eres diez años más viejo que tu edad—respondió con franqueza Clementina. —Necesitas animarte. Lástima que Will Hammersley no esté aquí. Te hacía mucho bien.

—Me complace que pienses tanto en Hammersley—dijo Quixtus.

—No son muchas las personas en quienes pienso, ¿sabes?—replicó Clementina—. Pero Hammersley era un amigo en los momentos críticos Conmigo lo fué, al menos.

—¿Aun te es simpático Stern? —preguntóle él—. Creo que eres la única mujer a quien le ha sido simpático.

Inclinando la cabeza en señal de afecto, interrogó Clementina:

—¿Por qué lo preguntas?

—Pensaba—observó Quixtus con su aire reposado y cortés—que tenemos nosotros, después de todo, muchos nexos de simpatía. Adela, Hammersley, Stern y el insulto de mi sobrino Tommy.

—Tommy es un buen muchacho —observó Clementina—, y aprenderá a pintar algún día.

—Debo darte las gracias por tu bondad para con él.

—¡Calla!—djio Clementina.

—Es una gran cosa para un chico, aturdido e impulsivo como Tommy, tener una buena amiga en una mujer con más años que él.

—Si te figuras, mi buen Quixtus —replicóle Clementina, volviendo a su modo de ser habitual—, que yo le vigilo en sus costumbres, estás muy equivocado. ¿Qué tengo yo que ver si besa a las modelos y si las lleva a cenar al Soho?

La Eva latente en Clementina resentíase ante la sugestión de una actitud maternal respecto del joven. No tenía ella cincuenta y cinco; era más joven, cinco años más joven que el tío estirado que le hablaba como si surgiera de las páginas de un libro de los que se dan como premio en las escuelas dominicales.

—Nunca me habla de sus modelos —replicó Quixtus—. Y yo celebro mucho de que lo haga contigo. Eso prueba que no hay mal en ello.

—Hablemos de lo positivo—observó Clementina—, y no perdamos tiempo. Tú has venido a verme para que pinte tu retrato. Te he estado estudiando. Creo que un mediocuerpo sería lo mejor..., a menos que quieras que te haga de pie, vestido de etiqueta, al lado de una mesa, con los cordones dorados presidenciales y distintivos oficiales, campanillas y vaso de agua y azucarillo...

—¡Dios me valga!—exclamó Quixtus, que era el más modesto de los hombres—. Como has dicho primero estará perfectamente.

—Supongo que llevarás esa levita y ese cuello vuelto. ¿Nunca has usado corbata negra de nudo estrecho?

—Mi querida Clementina—gritó horrorizado Quixtus—, podré no ser, en absoluto, ducho en dandismo, pero no me siento inclinado a parecer un diácono escocés endomingado.

—Otra vez la vanidad—opinó Clementina—. Podría haber sacado mucho mejor partido de tí con una corbata negra de nudo estrecho. No obstante, me siento aún con ánimos de arreglármelas..., pero ¿para qué quieren tus amigos desenterradores de huesos un retrato tuyo? Que me tuesten si lo entiendo.

Con esta graciosa consideración le despidió, después de haber fijado hora para la primera «pose».

—Una infeliz criatura—murmuró Clementina cuando se cerró la puerta tras él.

La pobre criatura, sin embargo, dirigióse gallardo hacia casa en medio de aquella noche obscura de noviembre, perfectamente satisfecho de Dios y de los hombres... y hasta de la propia Clementina. En este bien ordenado mundo, aun la lengua de una mujer excéntrica puede servir para un propósito santo. Meditaba vagamente sobre semejante tema. Lo cierto era que Clementina pertenecía a una pasado doloroso y querido que, sin rodearla por completo de una aureola, dejaba, no obstante, caer sobre ella sus reflejos suaves. Aquella noche los

(1) Doctor en Filosofía.

M.E.C.D. 2016

ALQUILERES

87 HABANA

DRAGONES 56, ESQUINA A RAYO. Se alquilan espléndidos locales propios para establecimiento. Edificio acabado de fabricar. Pueden verse a todas horas. Informan M-7276.

DRAGONES ESQUINA A RAYO. Se alquilan modernos apartamentos de una y dos habitaciones, comedor, cocina de gas y baño completo con calentador en este edificio acabado de fabricar. Pueden verse durante el día. Informa el encargado primer piso, apartamento 5.

ALQUILO LOS HERMOSOS BAJOS de San Rafael 104, compuestos de sala, recibidor, comedor corrido, cinco hermosas habitaciones, baño intercalado y servicio criados. Informan M-1420 Campanario núm. 224.

SE ALQUILA CASA MODERNA, amueblada: Sala, hall, 3 habitaciones, comedor, cocina, dos baños y otro para criados. $70. San Lázaro entre Gervasio y Escobar. Teléfono U-2298.

SAN LAZARO 15, ALTOS, $55.00. SAla, recibidor, tres cuartos, baño, comedor, cocina y dos habitaciones en la azotea. Informes: Bufete de Arellano. M-3936.

SE ALQUILAN LOS BAJOS DE Oquendo No. 8 entre Animas y Virtudes; sala, comedor, tres amplias habitaciones y baño completo; precio $30.00; la llave en la misma. U-7044.

SE ALQUILA: SAN JOAQUIN 54, BAjos entre Omoa y Monte. Sala, 3 cuartos, baño intercalado; la llave en la misma de 8 a 5; dueño, Egido 2. Sombrerería.

SE ALQUILAN PRECIOSOS ALTOS en 23 pesos; sala, dos cuartos, comedor y servicio. Puerta Cerrada 56, entre Figuras y Antón Recio. Llave en los bajos. Teléfono U-1712.

SE ALQUILA: SAN MIGUEL 125, bajos, entre Escobar y Gervasio; sala, recibidor, comedor, cuatro baño intercalado completo, cuarto y servicio criados. La llave en la misma. Informa M-8018. Precio: 50 pesos.

SE ALQUILA CHACON 22, ESQ. A Habana. Sala, comedor, tres cuartos, baño completo, cuarto criado y servicios; precio: 50 pesos. Informa M-8018. La llave en la bodega.

ALQUILO ALTO MODERNO. DESAgüe 75. Sala, saleta, comedor, tres cuartos, baño, cocina. 30 pesos alquiler. Dos fondo. Agua garantizada. Llaves, Desagüe 55, casi esq. Oquendo.

JOVELLAR 54 ENTRE ARAMBURO y Hospital magnífico piso alto sala, saleta, tres cuartos grandes, baño completo intercalado, comedor, cuarto servicio criados. Informes: la misma.

ESTEVEZ 9, A MEDIA CUADRA de Monte, una de Mercado, bonito segundo piso moderno, sala, comedor, dos habitaciones, baño intercalado, agua impulsada. Abierto de 2 a 5

CASAS VACIAS PRADO ENTRESUElo $25.00. San Francisco, Habana, $25.00; Malecón. $33.00; Calle 11, $80; Guanabacoa $25.00; Marianao $25.00; Departamento Vedado $30.00. Crespo, $20.00. Bravo. A-9335.

ESTEVEZ 9 A MEDIA CUADRA DE Monte y una Mercado, bonito segundo piso moderno, sala, comedor, dos habitaciones, baño intercalado, agua impulsada Abierta de 2 a 5.

SE ALQUILAN LOS BAJOS DE Trocadero número 7, entre Consulado y Prado, modernos y ventilados: sala, saleta, cuatro cuartos, comedor, baño intercalado, cocina, pantry, cuarto y servicio criados. La llave en los altos. Informes en Oficios número 18, departamento número 311.

MAZON 12, ALTOS

Entre San Miguel y Neptuno, a la entrada del Vedado: portal, sala, saleta, 5 cuartos, comedor, cuarto y servicio de criados y garage. Alquiler: 55 pesos. Informan: Telfs. M_2037 y F_5694.

ALQUILO MODERNOS ALTOS VIves esquina a Fipuras: sala, comedor 2 grandes cuartos, baño intercalado, cocina. Informan en la mismfa. Teléfono I-6183.

SE ALQUILAN LOS ALTOS DE Nueva del Pilar Nro. 20, acabados de fabricar con sala, saleta, cuatro habitaciones, baño intercalado y cocina de gas con su calentador de agua. Las llaves en los bajos. Informes en Clavel No. 3 esquina a Lindero teléfono U_3754

OQUENDO 75 ESQUINA PEÑALVER apartamento lujoso bajos independientes a la calle Sola cuarto baño, cocina, familia seria encontrario no pregunten llame la misma F-6922

NUEVA DEL PILAR 28, ENTRE Benjumeda y Llinás, cómoda casa, sala, saleta, cuatro habitaciones, etc. Llave en el número 30. Informes: Galiano 66, apartamento 56.

$45.00 INDUSTRIA 73, ALTOS, MOderna, entre Trocadero y Animas, sala, recibidor, tres cuartos, baño, comedor, cocina, cuartos servicios. Informes departamentos de Administración de Bienes. Bufete de Arellano. M_3936

LEALTAD 10 ALTOS ENTRE LAGUnas y San Lázaro, sala, recibidor, cuatro habitaciones, dos más azotea, comedor, cocina, baño completo servicio criados. Llave bajos. Informan A-4633 y F_5689

ALQUILO BAJOS SAN IGNACIO 75, por Jesús María, sala, comedor, 2 cuartos grandes, cocina servicio y patio. Informan Escobar 125, entre Reina y Salud.

CASAS DE GRAN LUJO, PARA PERSONAS DE GUSTO

En 34 pesos se alquila la fresca y ventilada casa baja, sin altos, calle Agustín Alvarez número 5, entre Marqués González y Oquendo, a dos cuadras de la Secretaría de Justicia y de la Calzada de Belascoaín, con abundante agua, sala, saleta corrida, tres habitaciones, baño intercalado de colores, lujosamente decorada, cocina preparada para gas y carbón, calentador, lavaderos y servicio de criados. Toma-corriente para radio, refrigerador, teléfono, etc. Llaves en el número 10. Informes: Francisco Torres, Aguilar núm. 65. Telf. A_7830.

HABANA 3, BAJOS; $40.00. NUEVA con sala, comedor, dos cuartos, baño, patio, cocina y servicios. Informes: Departamento de Admón. de Bienes del Bufete de Arellano. F-3936.

SE ALQUILA VIRTUDES 144, SEgundo piso, casa moderna, sala, saleta, 4 cuartos, baño intercalado en colores, servicio criados. Informan: Virtudes 143, bajos.

ECONOMICAS

Casas de sala, saleta, comedor, dos y tres cuartos, baño intercalado, cocina cuarto y servicio de criados, en los mejores lugares de la Ciudad:

Aguacate 75, bajos	$34.00
Genios, esq. Morro, Edif. Gómez	40.00
Peñalver núm. 116	18.00
San Miguel 170, alto s.	45.00
Lawton y Vista Alegre, calle C.	11.0
Cueto 91, letra F.	20.00
Paz 56, altos	34.00
Cuba y Tejadillo, altos	40.00
Correa 5-E., altos	17.00
Calle 22 núm. 24-A., altos	12.00
Marina núm. 2, de $10.00 a	30.00
Marina 16-C.	25.00
Trece esquina a M., Maine, de $27.00 a	30.00
Vibora y 23	21.00

Departamentos de una y dos habitaciones con baño, desde $10.00 a $35.00

Dragones 12, de $13.00 a	$20.00
Trinidad núm. 68	17 00

Informan en las mismas. Para verlas de 8 a 12 y de 2 a 6.
Oficinas: Genios esquina a Morro. Telf. M-674?

ALQUILERES

87 HABANA

SE ALQUILA LA CASA DE SAN IGnacio No. 84-1|2, primer piso, con sala, recibidor, cuatro cuartos, baño intercalado, saleta al fondo, cocina, cuarto y servicio de criados. $40.00. Informan en Inquisidor No. 15. (Almacén).

ALQUILO ALTOS, GRANDES, SAN Miguel 156, entre Escobar y Gervasio. Informa su dueño en los bajos, de 3 y media en adelante.

60 PESOS PARA PERSONAS DE gusto alquilo preciosos altos Campanario 106 casi esquina a San Rafael, sala, recibidor, cinco cuartos, comedor al fondo baño completo.

ALQUILO PUERTA CERRADA Nro. 55, altos, por Alambique, sala, comedor, dos cuartos, cocina baño, azotea, 20 pesos, rutas 23 24 y Transbús por el frente A. López Mercaderes 27 M_8628

ALQUILO CASA EN 28 PESOS CONcordia 106, bajos, sala, comedor, dos habitaciones, baño y cocina. A una cuadra de Belascoaín. Véase de 1 a 5 de la tarde

88 VEDADO

VEDADO. —SE ALQUILAN LOS ALtos 9 entre G y F sala, saleta, comedor, 5 cuartos, garage etc. Llave en los bajos Telf. F-7653

LOS MEJORES ALTOS: VEDADO, segundo piso, propio dos matrimonios, cuatro dormitorios, dos baños intercalados, hall central, sala, saleta, comedor, portal, garage, lavadero y servicio criados. 25 esquina a D.

CALLE 20 ENTRE CALZADA Y LInea, de una sola planta sin estrenar, sala, comedor, 3 habitaciones, baño, cocina cuarto y servicio criados. Todo de gusto. Con o sin garage 50 pesos. Telf. F-6902

VEDADO. ONCE NUMERO 105, ALtos entre L y M, sala, comedor, seis habitaciones baño completo, cuarto y servicios de criados. Alquiler: 50 pesos mensuales. La llave en los bajos. Informes F-5783

FRENTE VEDADO TENNIS: QUINta núm. 118, altos, esquina a 12: terraza, sala, 4 habitaciones, baño intercalado, calentador, cocina, cuarto de criados y comedor: 55 pesos. Informan en los bajos.

SE ALQUILA LA CASA DE UNA SOla planta, en la calle L, número 253, al lado de la consulta del Dr. Castillo, con jardín, portal, sala, gabinete, galería, 6 habitaciones, comedor, pantry, cocina, habitaciones de criados traspatio y dos garages. Informan en la misma.

ESPLENDIDOS BAJOS CALLE C esquina 21 con garage, precioso jardín, grandes sala, comedor, cuatro cuartos, varios closets, baño lujoso, cuartos criados, terrazas. Informes: FO-3731 abierto entre 3 y media y cinco y media alquiler $65.

19 467 ENTRE E Y F, BAJOS JARdín, portal, sala, recibidor cuatro cuartos, comedor fondo buen baño completo cocina gas, servicio criados F-6515

SE ALQUILA LA CASA ALTOS EN la calle M Nro. 4 entre 11 y 13 con dos terrazas, sala, saleta, seis habitaciones baño garage y demás comodidades. Informan en los bajos.

SE ALQUILA CASA MODERNA, calle Paseo número 56, entre Tercera y Quinta Avenidas, compuesta de jardín, portal, sala cerrada, vestíbulo, antesala, hall, cuatro cuartos, baño intercalado, comedor, cocina, cuarto y servicio de criados, garage y patio. Informes: FO-2188 y M-8182.

VEDADO: B Nro. 703, ENTRE 29 y 31, alquilo chalet, dos plantas cinco habitaciones y demás comodidades acabada pintar; llave al lado. Informa su dueña: FO-1036 y FO-3876

VEDADO. ALQUILO MODERNOS ALtos 19 Nro. 465 entre E y F, 45 pesos, terraza, sala, 4 cuartos, baño completo familia, cuarto y baño criados Llave misma, Informan al teléfono F-2047

PISO ALTO, CALLE 27 No. 903, ENtre 4 y 6, Vedado, próxima a desocuparse, 4 cuartos, sala, porch, comedor ,pantry, garage, cuarto criados, etcétera. Puede verse. Informes teléfono M-7245.

VEDADO. FRESQUISIMOS ALTOS, acabados fabricar cuatro cuartos, lujoso baño, cuarto criada con baño. Informan: Quince esquina H. No. 351. Teléfono F_2498

D. NUMERO 209, ENTRE 21 Y 23, EN lo mejor del Vedado, preciosos altos con terraza, sala, antesala, 4 hermosísimas habitaciones, 2 baños intercalados, comedor, pantry, cocina, servicios servidumbre, etc., etc. Precio inigualado. Informes: Goizueta, Telf. F-3228.

VEDADO ALQUILO PLANTA BAJA calle I entre 17 y 19 acabada de pintar 4 cuartos, dos baños; precio: 6 pesos. Informes F-5649

MODERNOS BAJOS, CALLE 19 No. 203, entre J y K Vedado: Sala, comedor, 3 cuartos, baño de color intercalado, cocina de gas y servicio de criados. F-4804

VEDADO, 27 Y BAÑOS, PISO ALTO; sala, comedor, tres habitaciones, baño completo, cocina en buen estado; precio 30 pesos; llaves bodega.

SE ALQUILAN LOS BAJOS DE 17 No. 58, moderno; sala, saleta, 5 habitaciones, comedor, etc. Verla: 3 a 6, allí informan.

SE ALQUILA. VEDADO: BAJOS MOdernos, calle 11, núm. 662, entre «A» y «B», (una cuadra colegio La Salle). Sala, hall, cuatro cuartos, baño intercalado, comedor al fondo, cuarto criado con sus servicios, y garage en el sótano. Precio $50. Informes: FO-7125.

CALLE 27 No. 710, ENTRE A y B: Se alquilan modernos bajos con 4 habitaciones, sala, baño intercalado. Llaves esquina A.

VEDADO. —SE ALQUILA PROPIA para una Embajada, la casa de dos plantas calle Avenida de Wilson Nro. 752 moderno esquina a Paseo. Informes en la misma de 2 a 5 p.m.

F-664 ENTRE 27 Y 29. LUJOSO PIso alto, terraza cubierta sala, comedor, cuatro habitaciones grandes, baño, pantry, cocina, cuarto baño de criados, garage a elección.

VEDADO. ALQUILO CASITA INTErior sala, comedor, cuarto, cocina y baño. Personas moralidad educación. 16 pesos dos meses fondo. Calle 27 338 entre A y Paseo. F_7246

SE ALQUILAN ALTOS CALLE 23 Y 6, sala, tres amplias habitaciones, comedor, terraza, baño y servicio de criados. Informan en el teléfono F_4270 llave en los bajos.

SE ALQUILAN LOS ALTOS DE TREce 164 entre K y L. Informan esquina K.

ALQUILO ALTOS CALLE M, NUMEro 57, casi esquina Calzada: Sala, recibidor, comedor, cuatro habitaciones, baño intercalado, cocina gas, cuarto criados, servicio criados; moderna, decorada, barata.

SE ALQUILA LA CASA, CALLE 8 número 354, entre 15 17, Vedado, frente al parque Menocal. Llave einformes: 17 número 956, bajos, entre 8 y 10.

VEDADO: ALQUILO BAJOS, B. número 58, entre Tercera y Quinta, amplia casa, 6 cuartos y demás comodidades. Informan en la misma.

SE ALQUILA: PASEO NUMERO 606, entre 25 y 27, planta alta. Hermosa residencia, acera brisa y sombra, cuatro dormitorios, dos baños buen garage, servicio completo. La llave informes en los baos. Renta razonable.

ALQUILERES

88 VEDADO

30 PESOS MODERNOS FRESCOS ALtos, B 718 esquina a Zapata, sala, comedor, 3 cuartos, baño intercalado, Gran azotea. Doble línea carritos. Telf. F-5471 Enséñase 11 a 5.

CALLE ONCE NUMERO 151, VEDAdo, casi esquina a L., altos modernos: baño lujoso, 3 cuartos, sala, comedor cocina, cuarto y servicio de criados y garage. Llaves al fondo: L. número 104. Informes: F_2124.

CALLE ONCE NUMERO 153, CASI esquina a L., Vedado, moderna residencia: jardín, portal, sala, amplio comedor, 3 grandes habitaciones, 2 baños de lujo en colores, closets, cocina, pantry, cuarto y servicio de criados, garage y cuarto de chofer, lavadero y patio. Llaves al fondo, en L. número 104. Informes: F_2124.

EN L, ENTRE 25 Y 27, SE ALQUILA hermosa y ventilada casa. Informan en 25 y L. Teléfono F-5196.

89 CERRO - PALATINO

CERRO. PRIMELLES 57 A DOS CUAdras de Calzada hermosa casa estilo Chalet sala, salón comedor, cuatro habitaciones, cuarto y servicio de criados. Abierta de 2 a 5

SE ALQUILA LA CASA MODERNA sala, saleta, dos cuartos y servicios; la guagua en la esquina ruta 18 calle Washington Nro. 2, entre Churruca y Primelles. Cerro la llave al lado encargado o Telf. M-5287

RECREO 32 A. SE ALQUILA SALA, dos habitaciones, comedor cocina, patio y servicios. La llave al lado en el Nro. 32 Informa Banco Asturiano Telf. A_7674

90 MARIANAO - REPARTOS

SE ALQUILA VIBORA 605, ALTOS, portal, sala, comedor, teraza al lado, 5 cuartos, cocina, cuarto y servicio de criados. M. A Reyes FO-7109

SE ALQUILA LA HERMOSA CASA esquina 14 y B Reparto Almendares propia para numerosa familia o colegio. Informes: teléfono FO-1260 o en la misma.

PRECIOSA RESIDENCIA

Colonial 5 dormitorios 2 baños y todas las comodidades de casa de gusto. En la misma de 3 a 5 p.m. Avenida Mendoza entre 4 y 17 Almendares FO-2452

SE ALQUILA CASA CLUB A ORIllas del Río Almendares con salón de baile, billar, biblioteca, secretaría, guardarropía, portales, terrazas tennis, basket, canchas, muebles propios gimnasio, taquilleros, duchas, cocina, cantina etc. Informes: Obrapía 22 M-7229 y FO-1513

AVENIDA ALIADOS NUMERO 3, A media cuadra tranvía 23, casa 4 habitaciones, baño intercalado, cuarto, servicio criados y garage. Verse, de 10 a 12 y de 3 a 5. Informan: Telf. F-2869.

LA SIERRA: CALLE 6 Y 5a. ESpléndido chalet alto y bajo familia gusto 90 pesos. Casa calle 8 y 5a. portal sala, comedor dos cuartos 25 pesos. Llaves bodega esquina.

CALLE NUEVE ENTRE 8a Y 9a, REP Buena Vista, sala, living-room, cuatro habitaciones, baño completo, comedor amplio, cocina, con calentador, cuarto de criados terraza al frente y fondo y garage para automóvil. Tranvía al frente y ómnibus al fondo. Informan: Rosales, Gorrín y Mañas, Edif. La Metropolitana 610, teléfono M_6947

SE ALQUILA: AVENIDA 10, ENTRE 7 y 8, Ampliación de Almendares (cerca del hotel Almendares), casita con sala, dos cuartos, cuarto de baño, etc., 18 pesos. Informan en la bodega y en el Telf. A-9424.

ALQUILO: PROPIA PARA UN MAtrimonio, 8 y B., altos, La Sierra: hall, sala, 2 habitaciones, comedor, cocina gas baño intercalado terraza y servicio de criados. Informes: Leyte Vidal. Telf. M-2222: 34 pesos.

REPARTO LA SIERRA: SE ALQUIla precioso chalecito para corta familia, calle Primera entre Diez y Doce. Puede verse a todas horas. Informan en el mismo, o el Sr. Canales. Telf. M-7951, de 2 a 5 p. m.

ALQUILO: VILLA «MARGARITA», amplio, fresco y ventilado chalet: portal, sala, comedor, cuatro cuartos, baño completo, garage, 800 metros terreno, frutales, cerca mampostería hierro. Calle Pluma esquina línea de tranvías Zana, Marianao: 30 pesos. Verla, de 9 a 12.

PARA QUIEN QUIERA VIVIR EN el campo dentro de la Habana, se alquila la quinta Jesús María, Calzada Real de Marianao entre Tercera y Cuarta, casa colonial genuina, con quince mil metros de parque y jardines con buenos frutales, garage para tres máquinas, a cinco minutos del Cerro o Vedado. Informan en la misma de 8 a.m. a 2 p.m.

SE ALQUILA $40.00, BAJOS A TRES cuadras del Candler College y Miss Phillips, 2 del tranvía, tres cuartos, sala, comedor, baño, cuarto y servicio de criados, jardín, portal, pantry y cocina. 18 entre 13 y 15. Almendares. Informan: FO-1037.

SE ALQUILA UNA CASA PORTAL sala, comedor, dos habitaciones, hall, baño intercalado, garage, patio y traspatio. Informes: 16 y 5ta. Almendares, Carpintería.

REPARTO ORIENTAL: EMILIO ZOla Calzada Real, modernos y bonitos altos, acabados de pintar; terraza, sala, 4 habitaciones, comedor, baño completo, calentador cocina. Opción al garage: 25 pesos: F-3750. Puede venderse.

SE ALQUILA CASA DE PORTAL, sala, comedor cuatro cuartos, baño intercalado, cocina, dos cuartos altos, garage dos servicios independientes, patio y traspatio: 50 pesos y dos meses fondo. Rosendo Collazo y Norte Marianao. Verla a todas horas.

REPARTO COLUMBIA, MARIANAO: Alquilo bonita casa Mendoza 52, acabada de pintar; jardín, portal, sala, cuatro cuartos, hall, comedor al fondo, cocina, pantry, servicio criados, patio, traspatio, garage, agua caliente; llave al lado en el 54. Informan: Mercaderse 40. Teléfono A-6164.

ALQUILO: A UNA CUADRA RUTA 28, Avenida 9, entre 6 y 7, Ampliación de Almendares: portal, sala, gabinete tres habitaciones, babo intercalado, comedor, cocina, garage, dos cuartos, servicio criados, patio grande, gallineros y frutales. La llave al lado.

SE ALQUILA CHALET TRES PLANtas lujora, 12 habitaciones con todo lo necesario garage para 6 máquinas jardín, árboles frutales. Dueño Rodríguez 16 calle 14 y 1a Reparto Almendares alquiles 98 pesos.

REPARTO LA SIERRA, CALLE PRImera entre Diez y Doce, se alquila precioso chalet para corta familia. Puede verse a toda hora. Informan en el mismo o el señor Canales. M-7951. Packard; de 2 a 5 p. m.

CHALET RECIEN FABRICADO A todo confort, para personas de exquisito gusto. Tres habitaciones altas, habitación servidumbre con servicios de agua caliente, garage con habitación y servicios altos. Calle 12, esquina 5., Ampliación de Almendares. Ruta 30, cada 2 minutos.

REPARTO ALMENDARES: CALLE 9, entre 16 y 18: 20 y 22 pesos, 3 habitaciones, sala, comedor y doble servicio: 30 pesos. Llaves: bodega esquina.

PLANTA ALTA DE LA CASA CALLE Nueve, entre 8a y 9a, reparto Buena Vista, con tranvías por el frente y ómnibus al fondo. Se compone de sala, saleta, cinco cuartos, hall, servicios sanitarios, comedor, cocina y cuarto de criados, terraza y garage para automóvil. Alquiler módico. Informes: Rosales, Gorrín y Mañas. Edificio La Metropolitana 616, Telf. M-6946.

91 JESUS DEL MONTE - VIBORA

LACRET 607, ESQUINA A ESTE ALquilo casita nueva portal, sala, cuarto, cocina, baño, patio. Llave Carnicería. Telf. I-3519

VIBORA. ALQUILO SALUDABLES altos,Chaple 16 cinco metros Calzada sala, comedor, 4 cuartos, baño terraza, servicio criados 35 pesos, abundante agua motor llave bajos.

ALQUILERES

91 JESUS DEL MONTE - VIBORA

HERMOSO CHALET: SE ALQUILA en Santa Beatriz esquina Calzada Diez de Octubre y a una cuadra del paradero del ferrocarril. Altos: tres amplias habitaciones, baño intercalado, pantry y gran terraza. Bajos: sala, comedor, servicio de criados, patio, portal y jardín: 34 pesos. Informes: Telf. M-7667. Llaves al lado.

EN LO MAS ALTO DE LA VIBORA: O-Farrill 60, entre Felipe Poey y Revolución: portal, sala, recibidor, hermosa galería, tres habitaciones, baño intercalado, comedor al fondo, cocina, patio y lavadero: 45 pesos. Llaves enfrente. Informan: M-7816.

ALQUILO 25 PESOS DELICIAS 11 A, sala, comedor, 3 cuartos, servicios. Llave bodega Mangos y Delicias.

ALQUILO CASITA PORTAL SALA cuarto cocina y servicios, Kessel y 2a. San José de B. Vista Víbora. Frente estación de Policía la 14. Llave al lado. Informan Cruz del Padre y Zequeira.

CALZADA 10 DE OCTUBRE 1.118 ESquina Santa Catalina. Amplios altos. Terraza, sala, recibidor, cinco cuartos, baño completo, comedor, cocina, cuarto y servicio criados. Verla: 10 a 12. Informan: F-2090.

34 PESOS, ALQUILO PORVENIR número 35, entre San Francisco y Concepción: portal, sala, saleta, comedor, cuatro dormitorios amplios. Abundantísima agua caliente. Verla a todas horas. Maximino Martínez. Telf. I-3173.

ALQUILO CASA CONCEPCION 353, entre Porvenir y Octava. Portal, jardín, sala, comedor, cuatro cuartos uno alto. Servicios. Su dueño: F-4134. Llave en el 357

ALQUILA EN $50. JOSEFINA 101, esquina Segunda, Víbora: Sala, comedor, 6 habitaciones, 2 baños, garage con 2 habitaciones. 1000 metros. Llave al lado. Informan: F-3569 y A-8316.

ALQUILO CASA, LAGUERUELA 50, entre Primera y Tercera: 15 pesos cuatro apartamentos, mucho terreno. Informan: Telf. M-2557.

POCITO 10, VIBORA

Segundo piso por Delicias. Sala, comedor, dos cuartos, cocina de gas y baño. 17 pesos.

SE ALQUILAN: HERMOSOS ALTOS en la calle Arellano No. 243, entre Bellavista y Luz, en el Reparto Canteras de San Miguel, Víbora. Es un verdadero sanatorio. Informes: Dr. González. Teléfono A-7060. Habana, 37.

SE ALQUILA CASA EN SANTA CAtalina 60, frente al Parque Lawton. Tres habitaciones, comedor, sala, baño y cuarto criados. Informan: A-6277.

SE ALQUILAN DOS CASAS ALTAS. Una de sala, dos cuartos, cocina, servicio y terraza. Otra con sala, comedor, cuatro cuartos, baño, cocina, terraza y servicio: $32.00. Reparto Mendoza, Víbora. I-5180.

SE ALQUILAN EN 23 PESOS MOdernos y ventilados bajos San Luis Nro. cinco y medio entre Quiroga y Trespalacios, compuestos sala, comedor, 3 habitaciones, baño completo y cocina. Llaves e informes al lado.

SE ALQUILA MILAGROS 227, ENtre San Anastasio y Lawton, Víbora. Tiene sala, comedor, dos cuartos y servicios. La llave en el 225. Informan Telf. F-4113.

VIBORA: FELIPE POEY ENTRE Acosta y O_Farrill cómodos bajos: 4 cuartos, baño intercalado, garage, agua siempre. Exígense informes. Dueño, altos: I_5877.

EN EL PARQUE DE LA LOMA DEL Mazo, se alquila hermoso chalet, propio para familia numerosa a una cuadra de los Maristas e Instituto. Informan en el Telf. I-5482

D-STRAMPES 417, ESQ. CARMEN: Lujosa casa, mil metros; jardines, portales, sala, cinco cuartos, dos baños, hall, comedor, pantry, cocina, garage, tres máquinas, cuartos criados, servicios. Verla: 2 a 6. Informan F-2090.

92 SANTOS SUAREZ - MENDOZA

ALQUILO MAGNIFICA CASA EN Mayía Rodríguez 52, esquina a Lacret, con jardín, portal corrido, sala, saleta, cuatro hermosas habitaciones, baño intercalado y cocina. Llaves en el 18.

ALQUILO MODERNA CASA: JARdín portal, terraza, sala, recibidor, tres habitaciones, comedor, baño intercalado patio cocina. Mayía Rodríguez 166, casi esquina a Libertad, reparto Mendoza. Alquiler: 28 pesos.

SE ALQUILA CASA MODERNA: portal, vestíbulo, sala, tres cuartos, servicio intercalado, comedor al fondo, cuarto y servicio de criados. Abundante agua fría y caliente. Salvador 83, cerca de Santos Suárez.

ALQUILO: VISTA ALEGRE ENTRE J. B. Zayas y Luz Caballero, media cuadra colegio Maristas, 4 habitaciones y demás comodidades. Verla de 9 a 11 y de 3 a 5. Telf. FO-2927. Llame de 12 a 2.

CASITA INTERIOR ALQUILO EN Figueroa 21, entre Santa Catalina y Milagros a media cuadra de los carros y guaguas.

REPARTO SANTOS SUAREZ SE ALquilan los altos de la casa Goicuría Nro. 11, antes 5, entre General Lee y Lacret, compuestos de sala, comedor, tres habitaciones, baño intercalado 25 pesos. Informan en la misma Sr. Ruibal y por el teléfono M_2357

SE ALQUILA: SAN BENIGNO NUmero 555, primer piso: portal, sala, saleta, 4 habitaciones, baño intercalado, comedor servicio de criados y patio: 40 pesos. Llaves en los bajos. Informes: Telf. F_4353.

ALQUILO HERMOSA CASA JARDIN, portal, sala, saleta, tres habitaciones, comedor, galería, garage, traspatio, frutales. Libertad 461, entre J. Delgado y Goicuría, Reparto Mendoza. Alquiler: $38; llave, casa rústica.

SANTOS SUAREZ, SE ALQUILA CAsa Correa No. 15, con jardín, portal, recibidor, sala, cuatro cuartos, cuarto de criados, comedor, cocina ,baño,, patio y traspatio; todo muy amplio, pasando por enfrent e las guaguas y a cuadra y media de la Calzada los tranvías. Informes Neptuno Nro. 170, teléfono M-1100

93 LUYANO

15 PESOS, CASITA MODERNA: SALA, dos habitaciones, baño moderno, cocina y patio. Rodríguez 124, antiguo, entre Reforma y Guasabacoa, una cuadra del cine.

SE ALQUILA CASA MODERNA, EN Guasabacoa 43, esquina a Calzada de Luyanó, con portal, sala, dos habitaciones, baño intercalado completo, cocina de gas y patio.

EN $25: SE ALQUILA MODERNOS Y cómodos altos en Guasabacoa 53, esquina Herrera, Luyanó. Terraza, sala, saleta, tres cuartos, baño completo, comedor al fondo; llave al lado. Teléfono I-3612.

SE ALQUILA RODRIGUEZ 49 ANtiguo, entre Rosa Enríquez y Manuel Pruna están los pintores, puede verse. Informes F_3235

LUYANO: ROSA ENRIQUEZ Y SANta Felicia, alquilo casa altos modernos; 4 habitacions, sala, terraza, baño intercalado, servicio criados. Llave, bajos. Precio: $32. Informes: Lamparilla 1. Teléfono M-8403.

94 LAWTON - BATISTA

ALQUILO CASAS ACABADAS CONStruir sala, comedor, 2 cuartos, baño intercalado completo 22 pesos. Dolores 454 entre 9 y 10 Informes teléfonos M-9795 y M_6519. Verse todas horas

REPARTO LAWTON, LUYANO. TEjar No. 218, entre 15 y 16. Se alquila la casa moderna, a una cuadra de ómnibus y tranvías; tres habitaciones, sala, hall, comedor, baño intercalado, portal, patio, con jardín, cocina, cuarto y servicio de criados. Informan en Habana 110. Teléfono A-9619.

ALQUILERES

97 GUANABACOA, REGLA Y CASA BLANCA

CASA BLANCA. SAN AMBROSIO No. 3 y Animas. Casita con jardín, portal, sala, comedor, 2 cuartos, cocina y servicios sanitarios. $11. Llave Sr. Bach. Dueño: Luz 5. Jesús del Monte. I-6157.

REGLA: ALQUILO DOS HERMOSAS casas, Máximo Gómez 29-A y 27 de Noviembre No. 54 (y en Guanabacoa, Estrada Palma, núm. 18). Informan: F-5945.

EN GUANABACOA ALQUILO ESpléndida casa. Lebrero 4, el mejor punto población, sala, recibidor, saleta, 6 cuartos, bajos, 4 altos servicios completos. Telf. U-5636

98 ALQUILERES VARIOS

SE ALQUILA MODERNA CASITA con sala, comedor, dos habitaciones baño y cocina, reparto Lucero, finca Rosario. Informes en la misma.

SE ALQUILA EN 15 PESOS, MEDIA caballería de tierra, buena fruta. Directo con la dueña: finca «San Juan». Bacuranao.

DESEO ALQUILAR UNA CASA QUE tenga 30 habitaciones o más propia para casa de huéspedes, en el radio de San José al mar, y de Campanario a Prado. Informes Sra. Sánchez. Telf. A-8714

SE ALQUILA UNA PRECIOSA FINquita de recreo, a las puertas de la Habana (Calabazar) con una magnífica vivienda, árboles frutales, agua, luz y teléfono. Informan en Teniente Rey 83. Joyería. Teléfono A-8731, de 8 a 12 y de 2 a 6.

SE SOLICITAN

99 SOLICITUD DE ALQUILERES

SEÑORA AMERICANA DESEA APARtamento pequeño en azotea de 3 cuartos, cocina, baño, entrada independiente. Habana o Vedado. Llamen I_3079

101 PERDIDAS

DE LA CALLE 30 Y 7a AVE. MIramar, ha desaparecido un perro Fox-Terrier de pelo alambrado blanco con una mancha negra al lado responde por «Buck», magnífica gratificación a quien lo encuentre o dé razón de él. Telf. FO-1087

SE HA EXTRAVIADO UN PERRITO pekinés carmelita pequeño que entiende por «Molita». A la persona que lo entregue en F 505 entre 21 y 23, Vedado, será gratificada espléndidamente. Sr. Rodríguez.

SE HA EXTRAVIADO UN RELOJ pulsera de oro Hamilton. Se gratificará generosamente a aquien lo entregue a su dueño: Frank Stevans, Casa Club, Hipódromo de Marianao.

102 AGENCIAS - COLOCACIONES

«LA MATANCERA», A-7740

Servimos rápidamente: criadas, cocineras y choferes. Toda clase de servidumbre y empleados de ambos sexos, con referencias. Sol número 111, entre Egido y Villegas.

MARIANAO EMPLOYMENT AGENcy, 6 y 15, reparto Almendares: FO-1077. Esmerado servicio doméstico, tanto del país como extranjero: cocineras, criadas, manejadoras, choferes, etc., etc. No olvide a la decana de Marianao: FO-1077.

AGENCIA «BEERS»: M-7730

Cuando salga de misa en La Catedral, recuerde que esta bien montada oficina tiene siempre lista completa de buen personal, tanto doméstico, como para oficina, con referencias investigadas. San Ignacio 16, frente a La Catedral. (Desde 1906).

NEPTUNO: U-3750

Se facilitan con rapidez: cocineras, criadas, manejadoras, mensajeros, etc. Serpidumbre de ambos sexos y razas, con referencias. Neptuno número 206 esquina a Marqués González.

«LA ORIENTAL»: U-5388

Servimos con referencias: criadas, cocineras, manejadoras, mensajeros y todas clases de servidumbres, de ambos sexos, extranjeros y del país. San Rafael 118, entre Gervasio y Escobar: U-5388.

«LA HABANERA»: U-1880

Servimos con referencias: criadas, cocineras, manejadoras, mensajeros y todas clases de servidumbres, de ambos sexos. Neptuno 255, esquina a Espada. U_1880.

LUCAS: M-8195. ESTA MODERNA agencia ofrece cocineras, criadas, manejadoras, lavanderas, choferes dependientes de todas razas y sexos. Referencias y domicilios reconocidos. San Lázaro número 201, esquina a Lealtad

103 CRIADAS - CRIADOS

SE SOLICITA JOVEN ESPAÑOLA para limpiar dos cuartos y un baño lavar ropa de una niña y ropa fina y atender a una señorita. Dormir en la colocación sueldo 10 pesos. Se exigen referencias. Línea 507, entre D y E. Vedado.

SE SOLICITA UNA ESPAÑOLA, DE mediana edad, para los quehaceres de una casa chica. Dormir en la colocación. Sra. de Pavoni, Zequeira 33, bajos.

SOLICITO CRIADA DE MANO, JOven, que duerma en la colocación y traiga referencias. Concordia 115-B, altos, entre Escobar y Gervasio.

104 COCINERAS Y COCINEROS

SE SOLICITA UNA COCINERA ESpañola, de mediana edad, para cocinar a corta familia. Ha de ser decente y con recomendaciones. Más informes: Monte 363-B., segundo piso.

SOLICITO JOVEN ESPAÑOLA, PAra cocinar y limpiar casa en el Vedado. Sueldo: 20 pesos y dormir en la colocación. Informan: San Rafael 71, bajos, entre Campanario y Lealtad, de 4 a 5. exclusivamente.

SE SOLICITA UNA ESPAÑOLA PAra dos personas para cocinar y lavar. Sueldo: 15 pesos. Traer referencias. B entre 12 y 14 Almendares. Sra. Fernández.

SE SOLICITA JOVEN PENINSULAR con referencias para cocinar y limpiar para matrimonio americano. Buen sueldo. Después de las diez. Avenida Bélgica 6. Alturas Almendares.

SE SOLICITA UNA JOVEN PARA cocinar, que sea limpia y sepa cumplir con su obligación. Sueldo: 10 pesos y ropa limpia. Figueroa 315, esquina a San Mariano.

NECESITO COCINERA FORMAL Y sin pretensiones. Calle 13 número 405, entre F. y G., Vedado.

CORTA FAMILIA SOLICITA MUCHAcha con referencias para cocinar y ayudar limpieza. Felipe Poey 312 esquina Santa Catalina, Víbora.

SE SOLICITA UNA JOVEN BLANCA formal y limpia para cocinar y limpiar, a corta familia, se piden referencias. Lealtad 23; segundo piso.

SOLICITO MUCHACHA ESPAÑOLA para cocinar y ayudar a los quehaceres de corta familia, buenas referencias, dormir colocación. Sueldo 15 pesos. Luz 5, altos, esquina Morell, Víbora.

SE SOLICITA SEÑORA PARA COCInar y limpiar a matrimonio, sueldo $12.00, dormir colocación. Ave. Segunda entre 11 y 12, Ampliación Almendares. Casa Verde, de 8 a 12.

SOLICITO COCINERA DE COLOR Tiene que lavar alguna ropa, hacer desayuno y servir la mesa y dormir en la colocación. Indispensable referencias. Sueldo: 15 pesos. Calle D. entre 14 y 16. Almendares: FO-1534.

SOLICITO COCINERO O COCINERA, que sepa cumplir bien su oficio. Calle 19 número 560, esquina a C.

SE SOLICITA UNA ESPAÑOLA PAra cocinar y limpiar, debe saber su obligación, buenas referencias y dormir en la colocación Sueldo 18 pesos Infanta 47 esquina a Peñalver altos de la oficina del Taller de Maderas.

SE SOLICITAN

104 COCINERAS Y COCINEROS

SE SOLICITA EXPERTA COCINERA con buenas recomendaciones. Informan FO-2976

SOLICITO DOS MUCHACHAS BLANcas o de color, que duerman en la colocación; una para cocinar; otra para criada de manos. Buen sueldo. Calle Estrella, altos de «Los Precios Fijos», al número 9.

105 MANEJADORAS

SE NECESITAN DOS JOVENES ESpañolas, una para manejar y la otra para cocinar y limpiar. Que tengan referencias y duerman en la colocación. Villegas 111, segundo piso.

SOLICITO MANEJADORA, CON MUcha experiencia en niños, que sea fina y cariñosa. Indispensable buenas referencias y sea de mediana edad. Sueldo: 15 pesos y uniformes(blanca o parda). Calle 10 número 460, esquina a 21. Vedado.

SE SOLICIA UNA MANEJADORA que sea cariñosa con los niños y no reviba visitas, se da uniformes. Mayía Rodríguez Nro. 204, esquina a Libertad, Villa Consuelo, viajar por la ruta 15, Vía Mayía.

108 PROFESORES

MAESTRA: SE SOLICITA UNA Maestra de Instrucción Primaria que tenga práctica en la enseñanza para darle clases a un niño de 10 años. Escriba dando amplios detalles a «Remer». Anuncios Clasificados, DIARIO DE LA MARINA. Habana.

110 LAVANDERAS-LAVANDEROS

SE SOLICITA UNA BUENA LAVANdera para ropa fina y que sepa planchar driles. Tiene que dormir en la colocación. Sueldo: 18 pesos. F. esquina 19. Vedado.

113 OPERARIOS-APRENDICES

BARBEROS: SOLICITO UN OFICIAL competente, plaza fija, en Reina número 46. Salón «Sotolongo».

SE SOLICITAN OPERARIOS CON experiencia en fábrica de tejidos y teñidos. También aprendices de estas industrias. Diríjase por escrito a «Operarios», DIARIO DE LA MARINA. Anuncios Clasificados.

114 AGENTES - VENDEDORES

SOLICITO VENDEDOR PROFESIOnal: 10 pesos y más comisión estrictamente joven, trabajador. Chaple 129, de 8 a 12 a. m., solamente. Núñez.

SI USTED ES UN BILLETERO O vendedor ambulante que desee aumentar sus ganancias diarias, vendiendo un artículo pequeño de demanda nacional, comuníquese con nosotros en seguida. J. B. Hernández, 9917 2o. 2nd St. Hollis. Long Island, New York

SOLICITAMOS TRES PERSONAS DE buena presencia que deseen ganar tres pesos diarios a la vez que se labran un magnífico porvenir. Cristóbal A. Zamora. Edificio La Metropolitana Nro .720 de 2 a 5 P. M

NECESITAMOS HOMBRES QUE VERdaderamente deseen trabajar. También hombres que estén trabaando y deseen ganar más. Pagamos comisión y sueldo especial, de 8 a 11 de la mañana exclusivamente. Lealtad 147, entre Reina y Salud.

NECESITAMOS PERSONAS, HOMbres y mujeres, que tengan deseos de ganarse un sueldo de 70 a 80 pesos mensuales, en su localidad. Deseamos tratar con personas que estén convencidas de que realmente quieren trabajar. Envíe 20 centavos en sellos de Correos para enviarle una muestra y explicación detallada. Sr. B. P., Apartado de Correos núm 1935, Habana.

115 OFICINISTAS

NECESITO BUENA MECANOGRAFA para oficina comercial y un joven para departamento de ventas. También necesito dos mujeres jóvenes para departamento de propaganda; un criado y un chofer: 30 pesos. Compostela 58.

CASA IMPORTANTE SOLICITA TAqui_mecaógrafa, inglés y español, ciudadana cubana, escriba experiencia y referencias Wescott. Anuncios Clasificados DIARIO DE LA MARINA.

116 SOCIOS

SE SOLICITA UN SOCIO CON DINEro, para afrontar el negocio de restaurant y bar, situado en lo mejor de Marianao: San Julio e Iglesia, bar «California», entrada del Hipódromo.

INDUSTRIA DE SEDA EN MARcha, necesita socio con 10,000 pesos. Tiene su finca, gusanos de seda, árboles morados y 20 muchachas haciendo seda. Beers, Plaza de La Catedral 16: M-7730.

117 SOLICITUDES VARIAS

SE SOLICITA MATRIMONIO MEDIAna edad sin hijos, él para trabajos campo, ella para cocinar y limpieza, en pueblo campo media hora capital. Requisito orden y disciplina a la antigua. Dirigirse a apartado 349 Habana.

DE PASO POR LA HABANA EL FAbricante del último sistema de anuncios automático_ Eléctrico. Mr. Charles Margolis,, desea conectar con personas interesadas en este negocio para larle la exclusiva para esta capital. Para más informes: hotel Isla de Cuba.

MENSAJERO: PARA MANEJAR UNA motocicleta, con título y referencias, se necesita en Dragones 104.

SE SOLICITA UN PORTERO PARA un Consultorio, calle 17 Nro. 609 entre B y C Vedado

SOLICITO PROFESIONAL COMISIOnista Consultoría por pequeña cuota mecanógrafo teléfono todo lo necesario en oficina bien montada. Campanario 90, bajos entre Neptuno y San Miguel. Teléfono A_6836

FARMACEUTICO DE GRAN EXPEriencia, desea aceptar regencia activa, trabajando en la misma. Va al campo, donde quiera. Informes: Bello, corresponsal, droguería Sarrá, Habana.

CASA IMPORTANTE SOLICITA VIAjante propagandista cubano nativo debe poseer facilidad hablar al público escriba edad experiencias referencias Sterlprod Anuncios Clasificados DIARIO DE LA MARINA.

SE SOLICITA UN ENCARGADO para un hotel con doscientos pesos en garantía y un empleado con ciento cincuenta pesos. Informan Santa Clara y San Pedro Guarapera Sr. José Vázquez de 2 a 5

SE OFRECEN

118 CRIADAS-CRIADOS

SE DESEA COLOCAR UN JOVEN de color para criado. Tiene buenas referencias. F-6078 Pedro.

SE OFRECE UNA CRIADA PARA cuartos o comedor, con referencias de años. Es obediente y cumplidora, sale a los repartos y duerme en la colocación. Informan: Aguila 231. Telf. M-1149.

SE DESEA COLOCAR UN JOVEN español, para el servicio de comedor. Tiene buenas referencias, es solo y va donde se presente. Plancha ropa de caballero. Informan: U_2445.

SE DESEA COLOCAR UNA MUCHAcha española, para limpiar solamente. Llamen: M-7013.

SE DESEA COLOCAR UNA JOVEN del país para criada de cuartos o comedor, conoce bien su obligación. Tiene referencias. Telf. M_5354

SE DESEA COLOCAR UNA ESPAñola para un matrimonio solo o para criada, lava y plancha ropa fina no menos de 15 pesos. Telf. I_3765

DESEA COLOCARSE UNA MUCHAcha para criada de cuartos. Informes: F-3624

SE OFRECEN

118 CRIADAS-CRIADOS

SE DESEA COLOCAR UN CRIADO de mano, español, joven, experimentado en todo servicio fino, sin pretensiones, trabajador y con esmeradas referencias de buenas casas. Telf. M-1959.

DESEAN COLOCARSE PARA CRIAdas de mano y cocineras en casa de corta familia, dos jóvenes blancas. Saben cumplir su obligaciEn. Sueldo: no menos de quince a veinte pesos. Para informes diríjase al teléfono U-6943

SE DESEAN COLOCAR DOS ESPAñolas, una para criada de manos y la otra para cocinar; cocina sencilla; tienen referencias. Telf. F-3254.

SE DESEA COLOCAR UNA MUCHAcha española para cuartos o comedor sabe cocinar de todo, siendo para un matrimonio cocina y limpia. Gana buen sueldo. Buenas referencias. Teléfono F_6122

SE DESEA COLOCAR UNA CRIADA de mano. Tiene referencias. Telf. F-3164.

SE DESEA COLOCAR UN JOVEN de color, para criado. Tiene buenas referencias: FO-6078. Pedro.

SE OFRECE ESPAÑOLA, PARA cuartos o comedor. Tiene referencias. Telf. F-4327.

SE DESEA COLOCAR UNA MUCHAcha española, para cuartos o comedor. Telf. F1-6761.

SE DESEA COLOCAR UNA MUCHAcha española, de mediana edad, para los quehaceres de pequeña casa. Sueldo: 20 pesos. Telf. M-4682.

SE OFRECE MUCHACHA DE COLOR para criada de mano o de cuartos. Duerme en la colocacin. Sra. Rodríguez: I-3552

DESEA COLOCARSE JOVEN ESPAñola de criada de mano, de cuarto o manejadora; tiene referencias. Telf. FO-1563

SE DESEA COLOCAR UN JOVEN DE mediana edad para criado de mano u otros menesteres en el campo hablaingls y tiene buenas referencias. Telf. M_4372

DESEA COLOCARSE UN MUCHAcho de criado de manos; tiene buenas referenias. Teléfono FO_2331.

SE OFRECE UNA MUCHACHA DE color para cualquier servicio en casa particular, es decente y competente. Vive en el Vedado. F1_6171

SE DESEA COLOCAR UNA JOVEN española para cuartos y coser corta y borda muy bien es fina y cumplidora. Llamar F_6134

SE DESEA COLOCAR UNA SEÑORA para criada de mano. Informan Telf. M_4793

UNA JOVEN DE COLOR DESEA colocarse en casa de moralidad para criada de mano o cuartos o para maneadora o matrimonio, tiene referencias, llame, al teléfono I-3009 de 8 a 11 de la mañana.

SE DESEA COLOCAR UNA JOVEN española para criada de manos o de cuartos; es formal y trabajadora y tiene buenas referencias. Informes en el teléfono I-6990.

119 COCINERAS-COCINEROS

SE OFRECE UNA COCINERA, PARA cocinar solo, cocinar y ayudar, o para criada, cocina de todo. Tiene referencias, sale a los repartos y duerme en la colocación o fuera. Telf. M-1149.

SE DESEA COLOCAR UNA COCINEra, sabe de repostería, cocina criolla y española. Tiene referencias: M_5172.

COCINERO CUBANO, COCINA ESpañola, criolla francesa e italiana, sin pretensiones, lo mismo ciudad o campo, buenas referencias de buenas casas. Telf. M-7832

SE DESEA COLOCAR UN COCINEro y repostero, del país, bien sea para hotel casa de huéspedes, establecimiento o particular. Informes: Telf. A5_1312.

SE OFRECE BUEN COCINERO ESpañol, sin familia, cocina criolla, española y francesa, repostería y pastelería fina agradable sazón, sale afuiera, tiene referencias Cuchillo No. 8. M-4568

SE DESEA COLOCAR UNA COCINEra de color, cocina muy bien. Tiene referencias y no sale del Vedado, Gana buen sueldo. Telf. F1-6171.

SE OFRECE SUPERIOR COCINERA española repostera muy buena presencia e inmejorables referencias, sólo cocinar. Telf. M-7122

DESEA COLOCARSE UN BUEN COcinero repostero con buenas referencias. Informan Telf. F-4257

SE OFRECE ESPAÑOLA PARA COcinar o para cuartos lavar fino, habla inglés, sale fuera. Telf U_3768 de 1 a 6 p.m.

SE COLOCA UNA ESPAÑOLA PARA cocinar o para todos los quehaceres de un matrimonio, no duerme en la casa. Telf. F_7497

SE DESEA COLOCAR UNA SEÑORA del país para cocinera, hace dulces, sabe hacer plaza, no tiene pretensiones lo mismo va al campo que duerme o no duerme, excelentes referencias, F_5799 calle I 201, sueldo mínimo: 18 pesos.

SE DESEA COLOCAR UNA BUENA cocinera y repostera. Telf. F-3164.

SE DESEA COLOCAR UNA COCInera y repostera, española. Tiene referencias y desea casa de moralidad. Telf. M-2214.

SE DESEA COLOCAR UNA MUCHAcha española, para cocinar y limpiar o para criada de mano. En la misma, otra muchacha del país. Informan: F-4434.

SE DESEA COLOCAR UN JOVEN asiático, cocina a la criolla, española y americana. Tiene buenas referencias. Llame: Telf. M-3184, Joaquín Chong.

OFRECESE ESPAÑOLA DE MEDIAna edad, para cocinera y repostera. Prefiere repartos o el campo. Tiene referencias y duerme en la colocación. Informes: FO-1077.

SE DESEA COLOCAR UNA COCINEra repostera española en casa particular. Teléfono F-2131.

SE DESEA COLOCAR ESPAÑOLA DE mediana edad para cocinar y limpiar para corta familia o matrimonio solo, tiene referencias, entiende de repostería. Telf. U_3051

BUEN COCINERO JOVEN CHINO COcina criolla, americana, española y francesa, repostería y pastelería y hace pan. Buena sazón muy limpio tiene buenas referencias y desea casa particular. Informan M-5025

SE DESEA COLOCAR UNA COCINEra de color cocina muy bien, tiene referencias. No sale del Vedado, gana buen sueldo teléfono F_3019

SE DESEA COLOCAR UNA JOVEN del país para cocinera hace plaza y repostería, no tiene inconveniente salir fuera de la Habana, haga el favor de no molestar si no puede pagar de 25 a 30 pesos según sean de mesa tiene buenas referencias. Informan: Neptuno Nro. 6 entre Prado y Consulado. Habana.

SE DESEA COLOCAR UNA SEÑORA de color; sabe hacer dulces y plaza, tiene referencias y va a cualquier lado; no se coloca por menos de 20 pesos. Preguntar por María. A-7949.

DESEA COLOCARSE UNA MUCHAcha de color para cocinera, menos de 12 pesos no se coloca. San Lázaro 150 entre Aguila y Blanco habitación 14

SE DESEA COLOCAR EN CASA PARticular, un cocinero y repostero asiático. Tiene referencias. Informan: Telf. M-4748.

SE DESEA COLOCAR UNA COCINEra de color de 28 años de edad para cocinar solamente; pretende ganar de 12 a 15 pesos, para dormir fuera; tiene buenas referencias; hace dulces corrientes. Informa el Teléfono F-4580.

SE DESEA COLOCAR UNA JOVEN de color para cocinar y limpiar a matrimonio solo o corta familia acostumbrada a trabajar del campo, no tiene inconveniente dormir, prefiere el Vedado por menos de 10 o 12 pesos no llame, San Lázaro 380 Jacinta.

SE OFRECEN

119 COCINERAS-COCINEROS

COCINERA DE COLOR, DE MEDIAna edad, desea colocarse; no hace limpieza ni duerme en el acomodo; cocina de todo; sueldo de $12 en adelante. Dejar informes al Teléfono F-6177.

COCINERO REPOSTERO JOVEN DEsea colocarse casa comercio o particular, limpio y sin pretensiones, inmejorable referencias. Informes: X-2292.

SE DESEA COLOCAR UNA MUCHAcha para cocinar o limpiar. Tiene referencias. Llamar: Telf. F-6269. Tila.

DESEA COLOCARSE COCINERA REpostera peninsular de mediana edad hace postres y plaza si lo desean, tiene referencias Sueldo 20 pesos en adelante X-2375

SE OFRECE CHINO COCINERO, COcina criolla y española hace dulces finos a particulares. Informan Zanja 47 teléfono U-2902 Antonio.

EXCELENTE COCINERO REPOSTEro asiático, sabe cocinar criolla, española y americana, entiende bien su obligación(también tiene recomendaciones, casa familia desea colocarse casa particular. Informan: Zanja No. 8, 2o piso, llame José Chang .

UN JOVEN ASIATICO COCINERO repostero sabe cocinar a la criolla americana y española, desea colocarse en casa particular o restaurant, bien limpio con referencias buenas Telf. A_9063

EXCELENTE COCINERA REPOSTEra de color, cocina criolla y americana, inglesa, habla castellano y buenas referencias. Telf. A6512

SE DESEA COLOCAR UN COCINEro asiático en casa particular, cocina criolla y española, repostería fina y cumple bien su obligación. Informan al teléfono F-6023. José Lam Calzada Nro 124 entre 8 y 10

DESEA COLOCARSE ESPAÑOLA PAra cocinera, es repostera, con buenas referencias, duerme fuera, o para trabajar por horas; sabe coser. Teléfono I-3765.

SE DESEA COLOCAR EN CASA particular, buen maestro cocinero y repostero, joven, chino. Cocina criolla, española y francesa, comida variada y dulces, todo al día. Tiene Tiene buenas recomendaciones, es muy limpio y sabe ccmplir con su Obligación, Informan: M-9164.

SE DESEA COLOCAR EN CASA particular un cocinero joven, español. Conoce la cocina internacional, repostería y pastelería en general y sabe hacer pan. Tiene buenas referencias de las mejores familias de Cuba. Telf. F-5884.

120 MANEJADORAS

SE DESEA COLOCAR UNA MANEJAdora. Tiene buenas referencias. F-3164.

123 COSTURERAS-MODISTAS

SE OFRECE UNA JOVEN DE COLOR para coser, en taller o domicilio, conoce bien su oficio. F-6005

SE OFRECE POR DIAS UNA EXPERta zurcidora de máquina para casa de huéspedes o particular. Infórman por el Teléfono M-6656.

124 LAVANDERAS-LAVANDEROS

SE OFRECE PARA CASA PARTICUlar buen lavandero chino, vive en Zanja Nro. 3, altos. Manuel Lion

125 CHOFERES

SE DESEA COLOCAR UN BUEN chofer, experto en toda clase de máquinas y mecánica, sin pretensiones y con esmeradas referencias de buenas casas. Telf. M-1959.

SE OFRECE UN CHOFER, DE COlor, joven y práctico, entiende de mecánica. Tiene referencias. Informan: U-6672.

UN BUEN CHOFFER DESEA COLOcarse sin pretensiones práctico manejo mecánica y electricidad buenas referencias última casa FO_2773

BUEN CHOFFER JOVEN ESPAÑOL, desea colocarse particular o comercio, lleva tiempo en el país, mucha práctica, tiene buenas referencias. Teléfono I-7229.

SE DESEA COLOCAR UN CHOFER español, en casa particular, es educado y cumplidor. Tiene buenas referencias de las casas que ha prestado sus servicios. Llame: Telf. F-7024.

SE OFRECE UN CHOFER, JOVEN, 17 años de práctica. Tiene referencias de familias americanas, cubanas y del comercio. Miguel Espinosa, Florida 26. Telf. A5-0042.

DESEA COLOCARSE UN JOVEN ESpañol de chofer particular; sabe manejar bien. M-4248.

SI USTED NECESITA UN BUEN chofer español con muchos años de práctica, tiene referencias; informan en el garage «La Caridad del Cobre», Morro 46. Teléfono A-5-5141.

SE OFRECE UN CHOFER CON REferencias y sin pretensiones teléfono F_6264

DESEA COLOCARSE CHAUFFEUR, con buenas referencias competente. Informan F-6256

126 JARDINEROS

SE DESEA COLOCAR UN EXPERTO jardinero para casa particular, en el Vedado, sus repartos, o para el campo, sin pretensiones y con referencias. Puede hacer otros trabajos. Telf. M_1959.

SE DESEA COLOCAR UN JAPONES de jardinero. También es experto argicultor y buen chofer. No tiene inconveniente en ir a trabajar al campo. Telf. A-9814.

129 OFICINISTAS

SE OFRECE UNA MECANOGRAFA-Taquígrafa en español. Tiene buenas referencias. Telf. I_5861

EMPLEADO COMPETENTE, CON larga práctica en publicidad, periódicos, agencias de publicidad, etc., etc., contabilidad, mecanografía, taquigrafía, con aptitud para dirigir o ayudar jefatura de publicidad en empresa de periódico industria, comercio, etc., se ofrece sin pretensiones. Va a cualquier parte de la Isla de Cuba o del extranjero. Opta también a un empleo de periódico aéreo, en la redacción o en la radiodifusión comercial. Proposiciones a: Casto Bolívar, Animas 5, oficina.

JOVEN CUBANO, DESEA TRABAjar en casa de comercio, oficina o algo análogo; es mecanógrafo, tenedor de libros, &.; es serio y trabajador; no tiene aspiraciones. Informes Teléfono F-2722. Mateos.

CONTADOR SE OFRECE POR HOras. Teléfono A5_3902

TAQUIGRAFO _ TRADUCTOR INglés español alemán, larga experiencia referencias se ofrece de 7 p. m. en adelante. Cabrera, Cuba 31, apartamento 12.

131 SOLICITUDES VARIAS

ESPAÑOL MEDIANA EDAD TRABAjó 35 años comercio se ofrece para cobrador de sociedades o compañías particulares a comisión, da referencias y garantías; dirigirse Delgado, Mangos 52 Jesús del Monte.

SE OFRECE SEÑORA DE MEDIANA edad, para cuidar enfermos, para acompañar señora de edado, o niño de corta edad. No tiene inconveniente salir al extranjero por estar acostumbrada. Tiene buenas referencias. Informan: Telf. M_4678 de 10 a 4 pasado meridiano.

OFRECESE MUCHACHO DE 17 AÑOS de color, trabajador y dispuesto para ayuda en general. Indiferente o no dormir en la colocación, desde 10 pesos en adelante. Prefiere Vedado. Telf. FO-1077.

M.E.C.D. 2016

FEBRERO 11 DE 1938 DIARIO DE LA MARINA EJEMPLAR: 5 CENTAVOS

EL JAPON ESTA CONCENTRANDO FUERZAS EN LA PARTE CENTRAL DE CHINA, DONDE ES POSIBLE QUE SE LIBRE UNA BATALLA DEFINITIVA

Los problemas económicos siguen sin solución en E.U.

Se hace evidente que las teorías del señor Roosevelt no han dado resultado. Ha sido contraproducente forzar el alza o la baja de los precios arbitrariamente.

Por CARLOS J. VIDELA

WASHINGTON, febrero 2, 1938. De la serie de conferencias que ha sostenido el presidente Roosevelt con representantes del alto comercio, la banca, la industria y las uniones gremiales en estas últimas semanas se desprende una conclusión de carácter económico: el remedio que salvará al país de la nueva crisis en que se halla sumido no estriba, como ya quedó demostrado en 1933, en hacer bajar por la fuerza el nivel de los precios y los jornales.

El 25 de enero pasado el señor Roosevelt se decidió en contra de toda reducción de jornales, declarándose públicamente a favor de la doctrina del poder adquisitivo, que propician algunos de sus asesores. Esta doctrina, según la exégesis de su defensor máximo en las filas oficiales, podría enunciarse así:

«El poder adquisitivo de las masas y las rentas de la población pueden incrementarse de dos modos: mediante las erogaciones del comercio, o mediante las del gobierno. El comercio y la industria están actualmente reduciendo sus operaciones y ejerciendo por ello una presión reductora sobre los precios y los jornales. Las rentas de la población, por consiguiente, están decayendo. A menos que el comercio y la industria puedan dentro de poco seguir el camino contrario, el gobierno deberá intervenir, derramando nuevamente grandes sumas para aliviar la presión sobre los precios y los jornales, de modo que las rentas puedan aumentar».

Dicho de otro modo, la situación requiere una «reinflación» y no una «desinflación», como se da dado en llamar, usando términos aerostáticos, a la suba y a la baja de los precios y del crédito. Si el comercio y la industria no producen dicha «reinflación» contrayendo préstamos y destinándolos a ensanchar actividades y dar trabajo a más personas, el gobierno tomará a su cargo esta misión, con nuevos empréstitos y nuevas obras públicas.

El «nuevo orden de cosas»

Con la declaración presidencial que dejamos apuntada, no cabe duda ya del derrotero que se propone seguir el «nuevo orden de cosas», del señor Roosevelt. El Presidente vuelve a adoptar la práctica de 1933. En cierta oportunidad manifestó a los periodistas que en aquel entonces se había visto en la alternativa de dejar que el país buscara su propio nivel económico, completando el proceso de «desinflación» que tuvo sus comienzos en tiempos del señor Hoover, o sacarlo a flote a fuerza de cuantiosos empréstitos oficiales.

El señor Roosevelt resolvió gastar. Al hacerlo, hizo subir la deuda nacional, de 21,000 millones de dólares que era, a 37,000 millones. Como resultado de esta erogación astronómica los Estados Unidos tienen ahora algunos diques de irrigación, algunos kilómetros más de carreteras asfaltadas, algunos edificios escolares nuevos y una variedad de obras de distinto género. La erogación se tradujo asimismo en la creación artificial de trabajo para gran cantidad de desocupados y contribuyó a levantar el nivel de precios a la altura de 1926.

Empero, no fueron esos los únicos resultados de la ola de dólares en que el Presidente sumergió al país. Las uniones gremiales se sintieron alentadas para exigir altos jornales. Los patronos aprovecharon la coyuntura para aumentar los precios de sus artículos, con el pretexto de que su costo de producción había subido, cubriendo así la diferencia de jornales... y embolsándose algo más. Y por su parte los agricultores y productores de materias se lanzaron a una carrera desenfrenada en pos del precio máximo que pudieran obtener.

El espejismo desaparece

Todo marchó bien mientras el gobierno seguía ocupado en distribuir a manos llenas subsidios y pensiones. Pero cuando el señor Roosevelt se vió en el caso de aceptar la opinión de su ministro de Hacienda, señor Henry Morgenthau, de que había llegado el momento de poner dique a esta dispendiosa política, todo el armazón de esta prosperidad artificial se vino abajo, y a la «crisis de Hoover» sucedió la «crisis de Roosevelt».

Volvió otra vez a plantearse el problema: ¿Convenía permitir que la «desinflación» siguiera su curso y las cosas buscaran su propio nivel a través de un proceso de penoso reajuste? ¿O, por el contrario, sería mejor que el gobierno volviera a las andadas y distribuyera de nuevo sus ingentes subsidios?

Hubo un sector que se pronunció francamente a favor de la primera de esas medidas, sosteniendo que era el medio más práctico de llegar a un equilibrio estable y permanente. Empero, John L. Lewis y su poderoso organismo gremial (C. I. O.) estimó que la «desinflación» pondría en dificultades a su movimiento político-laborista; Owen D. Young, uno de los más destacados industriales, y Thomas W. Lamont, financiero y socio de la gran casa bancaria J. P. Morgan y Cía., estimaron que la «desinflación» produciría nuevas dificultades y probablemente también la quiebra de algunos ferrocarriles y varias grandes empresas industriales, y todos ellos persuadieron al señor Roosevelt, en la entrevista que efectuaron con él, de que no convenía permitir que ocurriera una «desinflación», por el momento.

El Presidente, obrando en consecuencia, insta ahora al comercio y a la industria a que rebajen sus precios sin rebajar los jornales, para evitar que el gobierno tenga que tomar intervención. El comercio y la industria consideran esta fórmula como el medio más seguro y eficaz para llegar con rapidez a la bancarrota.

¿Un plan quinquenal?

La alternativa que se presentaría sería la adopción de una especie de «plan quinquenal» encaminado a rehabilitar a la economía nacional mediante diversas medidas ensayadas con diverso éxito en estos últimos años. Ello implica, claro está, una acción oficial. Y el Presidente parece resuelto a adoptarla.

Surge de ahí un interrogante: ¿Cómo solventar su costo?

La respuesta consta de varias partes. En primer lugar, parece que la próxima ola de subsidios no tendrá las proporciones de la última. El presidente de la Junta de la Reserva Fedweral, señor Marriner S. Eccles, dice que el programa podría cumplirse con solamente un millar de millones de dólares, obtenidos mediante empréstito, que se invertirían cuidadosamente. Parte de ese millar de millones de dólares está destinado ya al programa de construcción de nuevos armamentos, siguiendo el ejemplo inglés.

En segundo lugar, existe cierta probabilidad de que el gobierno logre buscar el medio de atraerse capitales particulares que solventarían gran parte del costo del programa de rehabilitación, con lo que el gobierno tendría tan sólo que contribuir con una suma relativamente reducida, en calidad de «garantía de seguridad». Este es el método que se quiere aplicar a la construcción de viviendas en la ley respectiva, que probablemente entrará en vigor, con ciertas reformas, dentro de breve plazo.

En tercer lugar, el gobierno podría siempre echar mano a las vastas reservas de que dispone, incluso las de oro metálico, acuñando la plata en barras que tiene el Tesoro, etcétera.

En cuarto lugar, se buscaría la forma de que los bancos, que están atestados de bonos y títulos oficiales, pudieran liquidar parte de ese papel y destinar el producto al crédito industrial y comercial. Esto podría hacerse disminuyendo el monto de las reservas obligatorias de los bancos.

Con todo eso, conviene recordar que el último programa rehabilitador naufragó en los escollos de los altos precios. Si el Presidente no quiere encontrarse frente a un desastre que esta vez sería de proporciones más serias, tendrá que cuidar que la «reinflación» no se estrelle otra vez contra el mismo obstáculo.

Derechos reservados al DIARIO DE LA MARINA por North American Newspaper Alliance.

EN LAS ELECCIONES IRLANDESAS SALIERON TRIUNFANTES LOS QUE SE OPONEN A LA UNION DEL NORTE CON EIRE

Estas elecciones han consolidado por otros cinco años al Gobierno anti-fusionista del señor Craigavon

Durante largos años que lleva en el poder, Craigavon se ha dedicado a combatir el proyecto de unión del grupo anglófilo-protestante con el de separatistas católicos

BELFAST, Irlanda, febrero 10 (Havas).—El resultado definitivo de las elecciones en Ulster, Norte de Irlanda, celebradas el miércoles, es el siguiente:

Unionistas, 35 escaños; nacionalistas, 8; unionistas independientes, 2; laboristas, uno; laboristas independientes, uno; independientes, uno. Los cuatro escaños que faltan por cubrir, lo serán por la Universidad de Belfast. Los resultados, con respecto a estos, serán conocidos el lunes. Se admite que por lo menos tres de los puestos irán a los unionistas.

Se observa que en la mayoría de los condados no ha variado la situación política, ya que los resultados comiciales han sido los mismos que en eleciones anteriores.

Esta noche se informaba que la victoria de los partidarios del «status-quo» en la isla, es decir, de los que se oponen a la unión de Ulster o Norte de Irlanda con Eire (hasta recientemente el Estado Libre, presidido por Eamon de Valera), está completamente asegurada.

Consolidado el Gobierno de Craigavon.

BELFAST, Irlanda, febrero 10. (AP).—El Gobierno del Primer Ministro vizconde Craigavon, acérrimo adversario de la unión de la Irlanda del Norte con la del Sur, se consolidó por otros cinco años en el Poder, como consecuencia de la victoria del unionismo (su partido) en las elecciones celebradas ayer.

Con ocho escaños todavía en duda, Craigavon tiene ya asegurados por los menos 32 de los 52 diputados que forman el Parlamento de Ulster.

Los comicios fueron convocados precisamente para dejar que el pueblo fallase en la cuestión de unirse la región Norte de la Isla con la meridional, ya que el Presidente del Estado Libre (hoy Eire), Eamon de Valera, pidió la consolidación política de todo el territorio, en sus recientes negociaciones de Londres, con el Gobierno británico.

El vizconde Craigavon, que ha dedicado los 17 años que lleva en el Poder a luchar contra todo lo que significase fusión de los seis condados de Ulster, anglófilo y protestante, con el Sur de Irlanda, republicano, separatista y católico, dijo esta noche al conocer el triunfo rotundo de su partido:

«Esto demuestra, más allá de toda duda, que eso de la unión de Irlanda no pasa de ser un sueño... De todas maneras, estoy muy agradecido al pueblo ulsteriano por la magnífica réplica que ha dado en las urnas electorales, a la reciente demanda de la Irlanda meridional, para que la del Norte se le entregase».

Los unionistas ganaron dos escaños más, arrebatando uno a los laboristas y otro a los nacionalistas, que son los partidarios de la unión de las dos Irlandas. Además de la cuestión política, se discutían en las elecciones otras cosas. Una de ellas fue la manera de resolver el problema al desempleo, y otra que el Gobierno de Belfast consiguiese una participación adecuada en las órdenes industriales para el rearme británico.

Imputan a Edouard Bru tres asesinatos de mujeres belgas

BRUSELAS, febrero 10. AP.—Un zapatero de 27 años de edad está detenido hoy, por considerársele responsable de la muerte de cinco mujeres, que aparecieron estranguladas con sus propias medias.

Edouard Bru, el individuo en cuestión, ha sido acusado de tres asesinatos, dos mediante el estrangulamiento y uno empleando arma de fuego, mientras la policía de Amberes, Gante y Lieja hace esfuerzos para encontrar las pruebas de que Bru fué el autor de otros crímenes de la misma clase y muy ssmejantes a los referidos.

Los detectives informan que Bru obtuvo menos de sesenta pesos de sus tres víctimas conocidas, una de las cuales era una criada que apareció enterrada cerca de Amberes; otra la dueña de un cabaret, encontrada muerta en un dormitorio de Gante; y otra una muchacha estrangulada en un hotel de Bruselas.

En Bruselas la policía sabe de una joven que escapó a la muerte, cuando pudo soltarse de las amarras que Bru le había puesto, para estrangularla en la misma forma que a las otras.

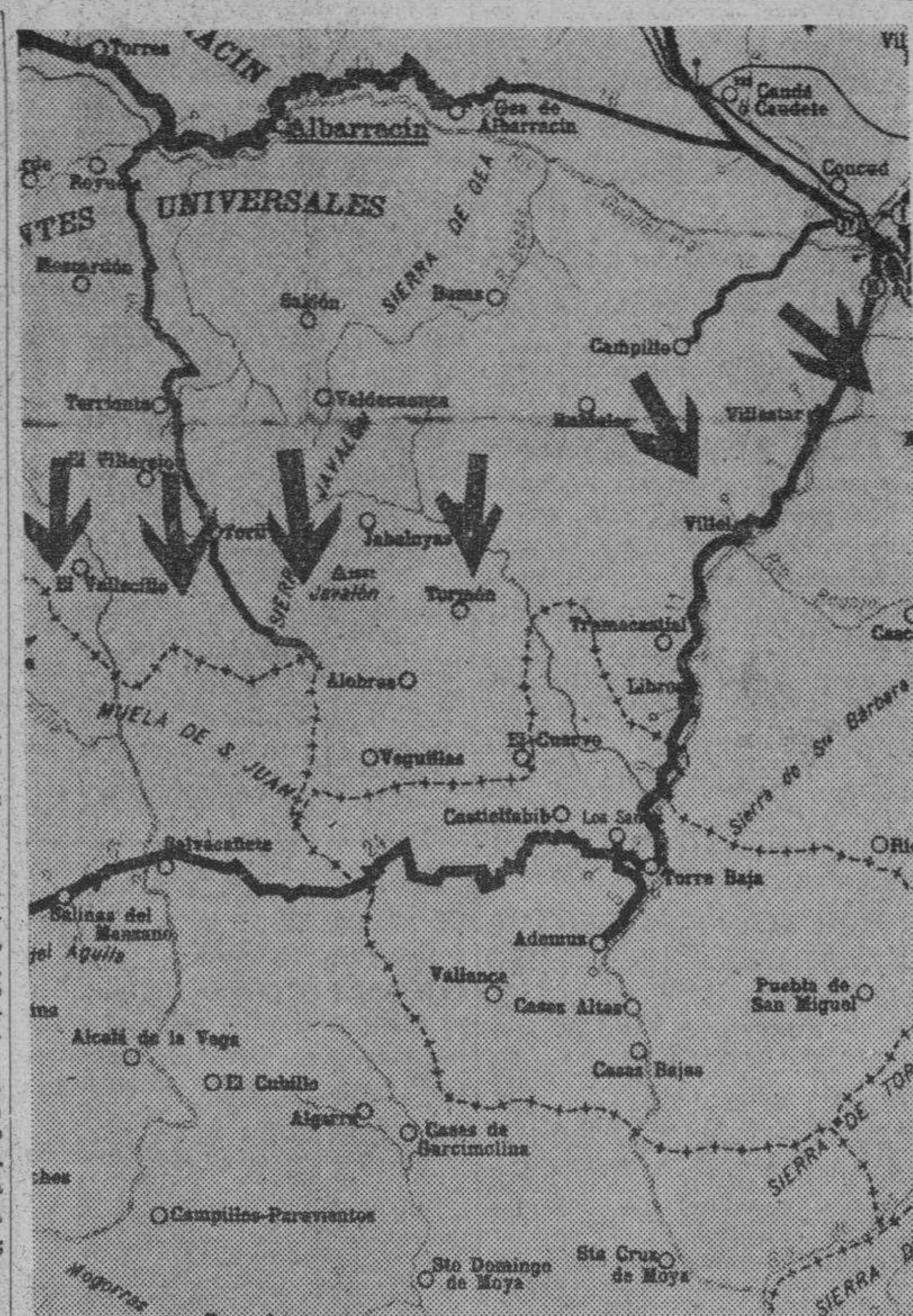

Gráfico de la zona al sur de Albarracín, por donde, según las informaciones de hoy, con la imaginación se han apoderado los rojos de Bezas, Valdecuenca y la Muela de San Juan (sur). Las flechas señalan el límite de las posiciones nacionalistas y ponen al descubierto el sueño de verano del autor de la anterior noticia

Si los planes nipones tienen buen éxito, será destrozada la resistencia que ofrecen cuatrocientos mil chinos

Las tropas nacionalistas chinas están hostilizando muy intensamente todas las posiciones japonesas en las zonas de Hanchao y Wu-Hu. En Cantón protestan por los bombardeos

SANGHAI, febrero 11, (viernes). AP.—El Japón está enviando refuerzos al sector Noroeste del corredor de Lunghai para una gran ofensiva contra el interior de China a través de la parte Central.

Ya comienzan a sostenerse prolongados duelos de artillería como preludio de lo que, a juicio de los observadores, pudiera ser la batalla decisiva de la guerra.

Detrás del incesante bombardeo de la artillería, las unidades de la infantería se organizan para el ataque.

El éxito de los planes japoneses destrozaría la resistencia de 400,000 soldados chinos que se encuentran en las fértiles llanuras de las provincias de Shantung y Honan, cortaría el ferrocarril de Lunghai, arteria principal de China, que corre de Este a Oeste, y prepararía el camino para un ataque a Hancao, sede temporal del gobierno chino a 450 millas en el interior.

Los japoneses han movilizado sus fuerzas con el fin de poner trampas en los dos extremos del corredor de Lunghai, que tiene 180 millas de ancho, donde los chinos hacen preparativos para la defensa.

La presión sobre Suchao, baluarte chino en el Este, pudiera obligar a los chinos a retirarse al interior y les obligaría a desalojar la cola que tienen entre las áreas conquistadas por los japoneses en el Norte y el corredor en el Sur.

La presión en el Oeste contra Changchao, donde los ferrocarriles de Lunghai y de Peiping-Hancao se cruzan, pudiera encerrar a los chinos entre las fuerzas niponas y el interior.

Los observadores militares neutrales esperan que la ofensiva japonesa comience en el borde Noroeste donde los generales más expertos en la guerra china mandan tres columnas que se dirigen a Changchao.

Una, avanza hacia el Sur por el ferrocarril Peiping-Hancao desde Changte, la segunda ha llegado ya a Tsingfebg, a 30 millas al Sur de Taming, su punto de partida, y la tercera que tiene su base en Tsining.

En el borde Sur del corredor de Lunghai, según las noticias chinas, 300 japoneses cruzaron el río Hwai en bote, pero sufrieron muchas bajas en combates cuerpo a cuerpo en la margen Norte. Los chinos reconocen haber tenido cien muertos.

La policía de la Concesión francesa de Shanghai y del establecimbiento internacional han comenzado una campaña contra los elementos terroristas y han llevado a las cárceles a 200 sospechosos.

Estos raids han sido resultado de varias muertes, de las amenazas contra H. P. Mills, publicista americano, y de la explosión de una bomba, ayer, en un periódico chino, el «Hwa Mei Wan Po» y en otra publicación diaria titulada el «Fang Wei Pao».

ATACAN LOS CHINOS EN REGIONES ALEJADAS DE LUNG-HAI, PARA ATRAER LA ATENCION JAPONESA

SHANGHAI, China, febrero 10. (Havas).—La prensa china anuncia que para desviar la atención del mando japonés, de las operaciones en la zona del ferrocarril de Lung-Hai, las tropas nacionalistas están hostilizando intensamente todas las posiciones niponas en las regiones de Hangchao y Wu-Hu. Los chinos tomaron la ciudad de Yu-Hang y atacan ahora la de FuHang, cuya guarnición japonesa está resistiendo valerosamente, no obstante las elevadas bajas que ha sufrido.

QUEJA DEL ALCALDE DE CANTON POR LOS BOMBARDEOS AEREOS DE CIUDADES CHINAS

GINEBRA, febrero 10. (Havas).—El doctor Wellington Koo, delegado permanente de China ante la Liga de las Naciones, recibió hoy del Alcalde de Cantón, para que los transcribiera a todos los círculos de Ginebra, un telegrama llamando la atención del mundo hacia los bombardeos continuos de poblaciones y ciudades abiertas en la región cantonesa, por más de cien aviones militares del Japón los que han causado numerosas víctimas inocentes en zonas en que no existen objetivos militares.

Más dificultades para salvar a los científicos rusos

TRONSOE, Noruega, febrero 10. AP.— El témpano de hielo que sirve de prisión a cuatro hombres de ciencia rusos navega al garete casi a la vistas de las costas deshabitadas de Groenlandia, azotado por un temporal que está creando dificultades al salvamento.

El mar tempestuoso que encuentran los barcos que acuden en auxilio de los científicos rusos y el intento de llegar hasta los exploradores por medio de trineos tirados por perros desde las estaciones de la costa danesa y Noruega fué suspendido cuando las autoridades indicaron que esa empresa equivaldría a una «muerte cierta».

Los expertos creen que el salvamento puede realizarlo el rompe-hielos «Yermak» uno de los cuatro barcos rusos que está luchando por llegar hasta el témpano.

Señálase que el «Yermak» debe mantenerse en contacto con los hombres de ciencia por radio y seguir al témpano al garete hasta que encuentre el momento más favorable para realizar el salvamento.

Dícese que los científicos están moviéndose hacia el Sur a razón de 30 millas por día. Estaban en la región del golfo de Scoresby cuando distinguieron la costa de Groenlandia.

PREOCUPA AL GOBIERNO INGLES EL HECHO DE QUE, EN CASO DE GUERRA, SOLO TENDRIA COMESTIBLES PARA SEIS SEMANAS

Más de las tres cuartas partes de los víveres que consume el pueblo inglés no se producen en ese país

Como solución al problema se propone el dominio de los mares, la acumulación de víveres en grandes silos hechos en diversas partes del país, en fomentar las cosechas, etc.

LONDRES, febrero 10. (Havas).—Inglaterra importa anualmente más de tres cuartas partes de los productos alimenticios que consume su población, calculándose que actualmente la nación no podría subsistir más de seis semanas con los recursos propios de su suelo. De esta manera el problema de la defensa nacional se duplicará, al sumársele este otro gran problema de la alimentación del pueblo inglés, al que se le puede calificar como de la «defensa de los estómagos».

Las soluciones del último son de dos órdenes. Una de ellas consiste en asegurar la libertad del mar, mediante un re-arme naval en enorme escala, y el Gobierno entiende que es la más esencial y por ello mismo la más urgente, ya que no completamente suficiente. Las otras son independientes del re-arme, pues están basadas en la acumulación de víveres de todas clases, en la distribución de los productos alimenticios, en la multiplicación de los puntos de acceso, y en el desarrollo de las cosechas agrícolas.

Todas estas soluciones, enumeradas escuetamente, tienen sus partidarios y sus detructores. Los que defienden el almacenaje de víveres, que son principalmente los laboristas, afirman que sería fácil construir numerosos silos, dándose así trabajo abundante a millares de parados, en labores mucho más pacíficas que la de botar al agua buques de guerra. El Gobierno no comparte ese criterio, creyendo que los cinco millones de libras esterlinas que se invertiría en fabricar los almacenes subterráneos, o silos, estarían mejor invertidos en el rearme naval y aéreo de la nación.

Las autoridades centrales consideran que la distribución abundante de víveres es menos costosa que el almacenaje, basándose en que al presente casi todos los stocks de alimentos de Inglaterra está en los muelles de Londres y de otros puertos, que serían el primer objetivo de los bombardeos aéreos enemigos. Además, en caso de conflicto armado entre dos y tres millones de londinenses abandonarían la capital, para dirigirse a otras ciudades del país, creando el problema de mantenerlos.

La multiplicación de los puntos de acceso en las costas nacionales, es ya parte de un plan que estudia el departamento de «defensa de los estómagos», consistiendo en la organización de otros docks, lejos de los de Londres, y en el establecimiento de una estación secreta de telegrafía sin hilos, que dirigiría los buques mercantes hacia los puertos de destino.

El plan tiene muy preocupado, sin duda alguna, al Gobierno británico, especialmente al tener en cuenta que la Marina mercante inglesa está disminuyendo sin cesar desde 1914, hasta el punto de que hoy cuenta con un millón cuatrocientas mil toneladas menos que entonces, además de que cada día dependa más del extranero, a causa de la sustitución del carbón por los combustibles líquidos, que no se producen en la Gran Bretaña. Por este motivo se está haciendo ensayos para la utilización de carbón pulverizado en las máquinas marítimas.

Otra de las cuestiones que estudia el Gobierno es la de fomentar la producción agrícola, aunque las cifras no son muy alentadoras, pues desde 1921 el número de cultivadores de la tierra ha disminuído en 255 mil personas q las áreas dedicadas a las diversas cosechas se han reducido en dos millones y medio de acres, aunque algunos granos, como el trigo, han aumentado de manera notable.

Un oficial superviviente del dirigible ruso "V-6", destrozado al chocar con una montaña, relata cuanto presenció

Los jefes de la nave aérea habían obtenido permiso para ir a rescatar a los científicos que van a la deriva sobre un témpano cuando una tormenta les quitó la visibilidad

MOSCU, Rusia, febrero 10. (Havas).—El teniente Potchekin, cuarto oficial del dirigible ruso V-6, y uno de los supervivientes de éste, informó hoy al periódico «Pravda», de Moscú, detalles inéditos de lo ocurrido a la nave aérea, que se destrozó el domingo, en las proximidades de la costa ártica.

Según el teniente Potchekin, cuando se anunció que el grupo de observadores soviéticos que dirige Papanin estaba en peligro, la tripulación del dirigible se encontraba haciendo los preparativos para un largo raid invernal, desde Moscú a Novo-Sibirsk, como exploración de la línea regular aérea que el Gobierno quiere establecer entre ambas ciudades rusas.

Sin embargo, los tripulantes del V-6, pidieron inmediatamente a las autoridades que se les concediese el honor de participar en la riesgosa empresa de salvar a los sabios rusos, al garete sobre un témpano de hielo, por las aguas del Mar Artico. El permiso se solicitó para realizar sin pérdida de tiempo el vuelo Moscú-Mouramansk, y en el caso de que se tuviera éxito continuar inmediatamente sobre el mar, en busca de los cuatro observadores en peligro. El Gobierno autorizó la prueba el 5 de febrero, el dirigible soltó sus amarras en Moscú, para dirigirse a Petrozadovk. Desde las primeras horas la nave encontró grandes dificultades, causadas por el mal tiempo reinante, con muy poca visibilidad y mucha nieve. Una hora o dos antes de llegar a Petrozadovk, el V-6 estuvo volando a ciegas, guiándose solamente por los intrumentos. La visibilidad mejoró después, permitiendo que el dirigible pudiera hacer, con viento favorable, cien kilómetros por hora. Poco después volvió a empeorar la situación, reduciéndose otra vez la visibilidad y reanudándose la nevada.

El comandante del dirigible tuvo que ganar altura, pasando de los trescientos metros que volaba, a los cuatrocientos metros o más. Fué entonces cuando se produjo la catástrofe. El teniente Potchekin dice que súbitamente escuchó la voz del navegante Mitchkoff, quien gritaba: ¡«Nos vamos sobre la montaña...!» El segundo comandante Pnakoff se precipitó sobre el timon, y de un golpe brutal desvió la proa del dirigible, pero ya era tarde. Inmediatamente después toda la nave se desplomó con gran ruido entre los árboles, tras un choque de violencia terrible con el obstáculo de la montaña. El teniente Potchekin dice que se vió entre los fragmentos de la quilla, al tiempo que las llamas se extendían en todas direcciones. Arrastrándose, cayó en una especie de fosa, en la que se encontró con los tripulantes Novikoff, Oustinovitch, Matiounin y Voroseff, los cuales, al igual que él, salvaron la vida milagrosamente.

Cuando recuperaron el ánimo, pues el desastre les produjo una tremenda impresión, encendieron una pequeña hoguera para que sirviera de guía a los que fuesen a prestarles auxilio.

En la mañana del día siete, fueron descubiertos por el primer grupo de socorro enviado desde Skievrs. Poco después eran conducidos a Kandalachka, y de aquí salieron para Moscú. Potchekin terminó dedicando un recuerdo a sus camaradas muertos, y afirmando que el desastre no podrá hacer mella en la voluntad suya ni en la de sus compañeros.

EXPLOSION DE UNA BOMBA EN UNA CASA DE SHANGHAI SIN OCASIONAR DESGRACIAS

SHANGHAI, febrero 11. (Viernes). (AP).—Por segunda vez en una semana, los terroristas chinos colocaron una bomba que hizo explosión en el edificio ocupado por la United Press y el periódico «Shanghai Evening Post», de propiedad americana. No resultó ninguna persona herida.

Una granada de mano hizo explosión en el piso bajo del edificio, destruyendo los tabiques y los muebles y haciendo añicos todos los cristales de las ventanas.

El Rey Jorge VI no estima oportuna su visita a la India

Antes de cumplir con ese compromiso esperará a que mejore la situación mundial

LONDRES, febrero 10. AP.—La Secretaría de la India anunció esta noche que el rey Jorge VI. ha pospuesto su viaje a ese país asiático para el Durbar de su coronación como emperador, parcialmente por motivo de la situación incierta en que está el mundo.

«Su Maestad, aunque con disgusto, ha llegado a la conclusión de que es conveniente esperar hasta que la situación del mundo sea más estable, y las perspectivas económicas más claras, antes de cumplir ese compromiso con sus súbditos de la India», dice la nota oficial dada por la Secretaría.

Posteriormente se explica que el rey Jorge considera que los momentos actuales no son los más apropiados para imponer nuevas cargas al pueblo hindú, en la forma de los gastos que causaría su coronación, y menos en una época en que la aplicación de la Autonomía Provincial de la India, exige nuevos desembolsos.

SE HA RESUELTO LA HUELGA DE ESTIBADORES EN SAN JUAN (PUERTO RICO)

SAN JUAN, Puerto Rico, Febrero 10. (AP).— Los estibadores y obreros de los muelles en general, que se encuentran en huelga desde el 3 de enero, reanudaron esta tarde el trabajo con motivo del acuerdo entre patronos y obreros en virtud del cual las compañías navieras aumentarán inmediatamente los salarios y someterán las demás cuestiones a un arbitraje.

Esta vista del litoral de San Juan, Puerto Rico, en completa quietud, no es frecuente, afortunadamente. Debido a la huelga de los trabajadores del muelle, ha sido posible tomar esta fotografía en uno de los días de inactividad. Los buques que se ven en el fondo siguen esperando que se acabe la huelga y los descarguen. Otros han retornado su mercancía a los puertos de procedencia.—(Foto Acme-Editors Press)

Medidas económicas y anti-semíticas dictadas por el Gabinete rumano de Goga fueron la causa de su derrumbe

El plan de aumentar los impuestos hizo que el capital huyera al extranjero y los judíos y cristianos no se han prestado a iniciar nuevas empresas, subiendo mucho la vida

BUCAREST, Rumanía, febrero 10. (AP).—Las medidas antisemitas y económicas del primer ministro Ovtavian Goga precipitaron hoy la caída del gobierno que se constituyó hace seis semanas.

Mientras muchos rumanos no ocultan su regocijo por el colapso del gobierno Goga, inmediatamente comenzaba a hacer gestiones para formar un nuevo gobierno, con grandes probabilidades de éxito, Jorge Mironescu, de 64 años de edad.

Mironescu, que ha sido primer ministro en tres ocasiones, y que es poseedor de una fábrica de cervezas además de explicar una cátedra en la Universidad, completará el nuevo ministerio para esta media noche, según se cree. En los centros autorizados se dice que Goga, líder del Partido Nacional Cristiano, no figurará en el nuevo gabinete.

Goga presentó la dimisión al Rey Carol esta tarde después de un día en el que circularon rumores acerca de que el gobierno había perdido las simpatías del monarca. Durante el día el Rey Carol recibió a casi todos los ex-primeros ministros de Rumanía con el fin de encontrar una rápida solución a la crisis.

Uno de los consultados fué Juliu Maniu, líder del Partido Nacional de Campesinos, quien vió al Rey por vez primera en cuatro años. Maniu, después de una conferencia de 45 minutos con el soberano, anunción que su Partido no estaría representado en el nuevo gobierno, pero que daría a Mironescu, uno de los líderes del Partido, todo el apoyo.

Los círculos políticos creen que después de una corta estancia de Mironescu en el poder se permitirá que el Partido de Campesinos empuñe las riendas del gobierno.

El programa del gobierno de Mironescu se cree que serán la democracia, la tolerancia, la estabilidad financiera y la amistad con Francia. El nuevo primer ministro se encontraba en Francia, donde estuvo conferenciando con los funcionarios franceses.

Su gabinete, según se cree, dejará sin efecto las medidas adoptadas por el gobierno de Goga contra los judíos. Para Mironescu, se dice ahora, lo importante es rehabilitar los negocios.

Cuando haya puesto en pie los negocios, dicen los observadores, probablemente hará un estudio del antisemitismo.

Las razones económicas, así como las antisemitas, se considera que han sido las que precipitaron la caída del gobierno Goga.

El Banco Nacional se negó a dar su apoyo al gabinete y ya desde el momento se predijo la caída del gobierno.

El plan de Goga de aumentar los impuestos fué causa de que bajaran las ventas y de que el capital huyera al extranjero. Los judíos y los cristianos se negaron a iniciar nuevas empresas. El costo de la vida subió al paso que los precios para los campesinos bajaron de manera alarmante.

La experiencia de Mironescu como ministro de Hacienda y su reciente alejamiento de la política han sido los principales factores que determinaron a Carol a entregarle el poder. Asegúrase que el Rey desea sea un gobierno conservador de coalición, evitando de ser posible que ninguno de los jefes de los partidos políticos ocupe la jefatura del Gabinete.

Goga disolvió el Parlamento el 18 de enero y convocó a elecciones generales.

COMENTARIOS DE LA GUERRA

10 DE FEBRERO DE 1938

De la cruzada española no hay noticias de mayor importancia. Tenemos el comunicado de Salamanca con información de Barcelona, no se dejan cosas mayores y a cambio de ello los corresponsales están operando por su cuenta.

El de Hendaya nos participa que están presionando las líneas nacionalistas por Valdecuenca y Bezas. Esto, sencillamente es falso, por tanto una aldea como la otra se encuentran a retaguardia de los nacionales, como se podrá observar en el croquis de hoy.

Hemos dicho en más de una ocasión que la acometida contra Teruel fué pródiga en disparates y si fijamos la atención en esta zona en donde nos dicen hoy que el mando rojo está presionando, no se nos puede pasar por alto el hecho de que siendo dueños los milicianos de las brigadas internacionales, de la Muela de San Juan (sur) que vemos en el gráfico, encima de Salvacañete, fué aquí por donde haciendo el mayor derroche de aparatos bélicos que utilizaron en el Puerto de Escandón para liquidar a los nacionalistas que se hicieron fuertes en la casa de los peones camineros, fué por aquí, repetimos, por donde debieron haber emprendido la acometida contra Vallecillo de Toril, con el fin de hacer lo mismo con el Villarejo, Terriente, Moscardón y Royuela, para alcanzar la carretera entre Albarracín y Torres, taponando en esta forma la comunicación de Teruel con Molina de Aragón, por la ruta de Nogueras.

No lo hicieron en aquella fecha, dejaron pasar la ocasión, como ocurrió en idénticas condiciones cuando también pudieron bajar por la ruta de Teruel a Zaragoza, entre Singra y Torre la Cárcel, y ahora, al cabo de dos meses, después de recibir el contra-ataque que les echó de la ciudad de Teruel la tierra de nadie, y después de verse cercados en la Palemera, suceso este que no tiene disculpa posible, porque ya hace más de un mes que se le previno; después de todos estos acontecimientos, que ponen de manifiesto la incapacidad o el desacuerdo que existe en el mando, ahora, al cabo de dos meses, nos vienen con la noticia dura de pelo del día de hoy, diciéndonos que han acometido por Valdecuenca y Bezas, esperando llegar a Albarracín. La «cativía» creímos siempre que era producto nuestro, pero los que tienen el mando en Barcelona, además de abastecerse a sí mismos, también disponen de existencia para la exportación.

Desde la propia Teruel hasta Albarracín, hay por la carretera que señala el adjunto gráfico, 37 kilómetros; de este pueblo, que es cabeza de partido judicial, hasta la confluencia de la ruta que baja a la aldea de Reyuela, corren 7 kilómetros más, y de esta bifurcación de caminos hasta el límite de la provincia que es al mismo tiempo la Muela de San Juan (sur) la distancia es de 18 kilómetros.

Esta Muela de San Juan siempre ha estado en poder de los milicianos lo mismo que la Sierra de Zafrilla, que es su vecina por la parte noroeste y por ello también es falso que en esta ofensiva roja que hoy nos anuncian desde Barcelona, por conducto de Hendaya, lograran apoderarse de algo que nunca han perdido, porque los nacionales no los han atacado en esas elevaciones, salvo que se les ocurra a los diplomados de la Escuela de Guerra, que forman el Estado Mayor nacionalista, emprender por esta zona la marcha sobre Cuenca. Entonces veremos.

El Alférez de Complemento.

INTENSA CAMPAÑA HACEN EN ITALIA CONTRA LAS MODAS FEMENINAS DE PARIS

ROMA, febrero 10. (Havas).—Continúa la campaña contra la moda francesa. El periódico «Regime Fascista» señala hoy con indignación el caso de dos damas aristocráticas de Florencia, cuyos retratos aparecieron en una revista de modas editada en París.

NO HAN IDENTIFICADO A LOS AVIONES MISTERIOSOS QUE VIERON EN AUSTRALIA

DARWIN, Australia, Feb. 10. (Havas).—El Gobierno de la Mancomunidad australiana ha iniciado una investigación, hasta ahora sin resultado, para descubrir la procedencia de los aviones «misteriosos» que volaron por encima de los territorios del Norte de Australia. Según testimonios fidedignos, dos aparatos desconocidos pasaron sobre la región septentrional del país, la semana última, sin que nadie se explique su presencia en esos parajes.

M.E.C.D. 2016

SUPLEMENTO DIARIO EN ROTOGRABADO

DIARIO DE LA MARINA

ACTUALIDAD NACIONAL E INTERNACIONAL

LA HABANA, VIERNES, 11 DE FEBRERO DE 1938

HEMEROTECA SERVICIO NACIONAL

BELLEZA destructora. — Las flotas de todos los paises muestran, desde hace algún tiempo, una actividad inusitada. Tanto en Europa como en América, las unidades de la escuadra surcan los mares calificados como posibles rutas de peligro. La escuadra americana del Pacífico ha redoblado su acción en aquel mar. Aquí se ve parte de ella, formando un bellísimo conjunto, anclada en la bahía de Los Angeles (California), de donde ha partido con «rumbo desconocido» (Foto Wide World)

EL REY Zogú, de Albania, cuyo matrimonio con la condesa húngara Geraldine Aponyi acaba de anunciarse en Europa. El Rey «Zog» fué proclamado Presidente de la República albanesa en 1925, y Rey en 1928. En estas fotos aparecen el soberano balkánico —con su vistoso uniforme de gran gala— y su prometida, de la cual se añade que acaba de renunciar su puesto de empleada en las oficinas del Museo de Budapest, donde obtenia un salario de 220 pengoes (unos 35 pesos mensuales) (F. Wide)

LOS RASCACIELOS de Miami, vistos desde el mar, parecen, en medio del bello bosque de palmas, otros árboles gigantescos. La bahía «Biscayne», cuyas aguas sirven para los «aquaplanistas», completa el conjunto atractivo de este lugar de reposo y diversión

JOAN CRAWFORD resulta ahora una admirable cantante.—En su magnífica residencia de Brentwood Heigths (Hollywood) ofreció la notable estrella una recepción a numerosos de sus amigos. Con este motivo, y a solicitud de Titto Schipa, Joan cantó varias composiciones, resultando—según afirmó el artista de ópera—poseer una magnífica voz (Foto Wide)

EN LONDRES (Inglaterra).—Una vista de la ceremonia religiosa celebrada ante la estatua del Rey Carlos I—en Charing Cross—, a la que asistieron elementos de la aristocracia, rindiendo un homenaje a la memoria del Rey Mártir, con motivo de cumplirse el 289 aniversario de su muerte el pasado 31 de enero (Foto Wide)

M.E.C.D. 2016

C I N E

UNA ESTRELLA FRANCESA NECESITA UN PROFESOR FRANCES

POR JUAN F. MORAN

OLYMPE Bradna es francesa, y hace apenas dos años que salió de París. Sin embargo, tan eficaz es Hollywood para meter al europeo dentro de los moldes americanos, que Olympe acaba de alquilar un profesor con el objeto de que le enseñe, no inglés... ¡sino francés! «Naturalmente —explica la bella actriz en el más perfecto inglés— aun hablo mi propio idioma, pero conozco con mucha más perfección el inglés. Cuando vivía en París estaba siempre tan ocupada practicando el baile y trabajando en el teatro, que no tuve tiempo de estudiar la gramática francesa. Tal deficiencia es la que deseo remediar ahora». Miss Bradna, que actualmente está filmando un drama musical, «Stolen Heaven», con Gene Raymond y Lewis Stone, ha contratado a Ingred Silvain, profesor de lenguas, para que la instruya en todas las reconditeces gramaticales de su idioma nativo

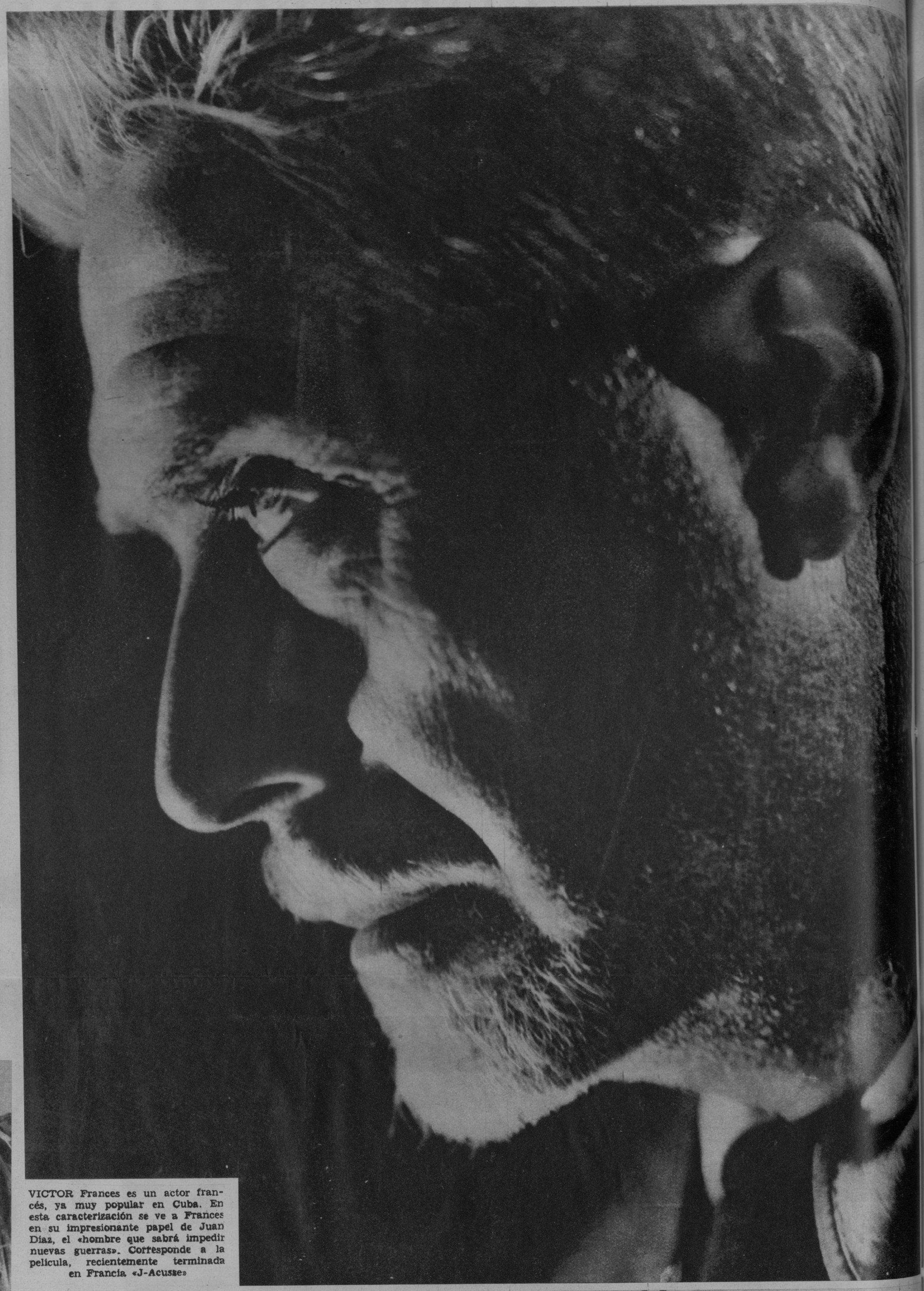

VICTOR Frances es un actor francés, ya muy popular en Cuba. En esta caracterización se ve a Frances en su impresionante papel de Juan Diaz, el «hombre que sabrá impedir nuevas guerras». Corresponde a la película, recientemente terminada en Francia «J-Acusse»

HASTA los muertos salen de sus tumbas para impedir una nueva guerra. Este grupo patético de soldados, y otras escenas impresionantes aparecen en «J-Acusse»

"J'ACUSSE", UN FILM FRANCES IMPRESIONANTE

La primera película «J-Acusse», se proyectó en 1919. Justificaba su título por la resurrección de los muertos en la guerra, anunciada por el poeta Juan Díaz, el principal personaje. Los resucitados acusaban a los vivos de haber desconocido y desconocer sus deberes. Diversos acontecimientos encuadraban y completaban las escenas. Juan Díaz ansiaba, por último, una paz definitiva.

La nueva película «J-Acusse», obra a la vez naturalista, romántica y simbólica, con más preferencias por la segunda de estas particularidades, ha sido concebida por Abel Gance bajo la influencia de la situación universal de este momento. La guerra nos amenaza. ¿Cómo entorpecerla en su camino?

Juan Díaz, ingeniero ha combatido en Verdún; ahora la trama se complica más pues se mezcla con los amores de un amiga, Laurin, esposa de un amigo, a la cual jamás podría amar por existir un juramento que se lo impide. Victor Frances tiene un papel admirable. Los enrevesados problemas actuales están esbozados de mano maestra y entremezclados con la aventura que, según la crítica francesa, hacen de esta película un acontecimiento de época, a la vez actual y perteneciente a los orígenes de nuestra turbulenta existencia presente.

«J-ACUSSE» tiene escenas atroces de guerra. Aquí una de ellas, en la película de ese nombre que ha causado sensación en París, recientemente

M.E.C.D. 2016

JEAN Parker, la graciosa artista de la Columbia, nos muestra un elegante vestido de kasha beige con un cinturón bordado en varios colores

LOS CONJUNTOS de playa que presentan los grandes creadores de la moda nos muestran modelos diferentes de telas estampadas con dibujos como el que ofrecemos aquí

m o d a s

por M. R. de Fontanills

SENCILLO y original cuarto de dormir, con dobles camas, que responde a un modelo de Louis Bureau, notable decorador francés, creador de famosos conjuntos modernos y que ha sido reproducido en Cuba por la conocida mueblería LA MODA, de Galiano y Neptuno

UN CHAPEAU, UN GILET, UNE ROBE

Por MME. ANDREE BIZET

«Un grano de fantasía disuelto en una cucharada de corrección». He aquí la fórmula poética de Jean Patou en lo que respecta a la moda de las damas elegantes, para la calle. El grano de fantasía reside en el chaleco, confeccionado en gros grain negro bordado con flores y estrellas multicolores, sobre una blusa de muselina blanca y con una toca igualmente de gros grain negro bordado de estrellas y pétalos. En cuanto a la «cucharada de corrección», he aquí la foto número dos que os muestra un sombrero de panamá negro, adornado con una cinta de colores vivos, y la foto número tres, que os presenta un traje, negro también, confeccionado en lana y satín, muy sencillo, bastante ajustado, perfectamente correcto.

Es, pues, la mezcla sabia de la corrección y de la fantasía lo que hace de Patou un artista metódicamente refinado. Las líneas son dóciles, siempre siguen la tijera del creador, siempre se pliegan, siempre se entregan. Los colores también. Si todo fuera fantasía en el modisto ¡cuántos errores y cuántos horrores serían creados en pocas horas! Pero se trata de un Patou, se trata de un doctor en la ciencia difícil de la elegancia parisiense, y entonces, colores y líneas quedan sometidos a la restricción, para conseguir así la corrección, diosa difícil entre todas.

Buscad, pues, si queréis estar al tanto de la verdadera elegancia, la realización de esta receta sorprendida por mí en los modelos de Patou: «un grano de fantasía disuelto en una cucharada de corrección». Probad esa cucharada y ya veréis el resultado, que nunca os engañará, y así las personas que no la comprenden hoy, mañana habrán descubierto la traducción de la palabra chic. Por qué se es chic, cómo se llega a ser chic en qué consiste el chic... Estas tres fotos (un chapeau, un gilet, une robe) os lo traducen en forma gráfica...

CARTAS DE PARIS

M.E.C.D. 2016

EL COMANDANTE Mariné fué objeto, en la Arena Cristal, de un sentido homenaje que le rindieron los fanáticos del boxeo y la prensa local. En nuestras dos fotos reproducimos otros tantos aspectos del significativo acto, donde pueden verse los señores: capitán Arias, ayudante del Secretario de Gobernación; Gene Castro; Dr. Norberto Angones, Secretario de la Legación de Cuba en París; y los Representantes doctores José Manuel Quintana y Radic Cremata. En la otra foto: nuestros compañeros Eladio Secades, Pepe Conte y otros rodeando al comandante Mariné (Fotos D. M.)

LA SESION Rotaria de ayer se dedicó a tomar resoluciones para intensificar el comercio de la calle Obispo. Ante los rotarios se presentó un extenso y concienzudo programa para lograr aquellos fines, debido al señor José Carrera, Presidente de la Asociación de Comerciantes y Banqueros de la popular calle comercial. En una foto se le ve cuando dirigía la palabra a los concurrentes, y en la otra: varios de los asistentes, entre los que se distinguen el Ing. Ruiz Williams; Dr. M. J. Calás —en representación del Alcalde habanero—; Pérez Cubillas, Ross y Vior (Fotos D M.)

AZUCENA Maizani, maravillosa intérprete de los tangos y canciones populares argentinas, que desde la noche de su debut en el Teatro Nacional viene obteniendo grandes éxitos. Azucena Maizani se ha presentado con el Trío Típico Argentino, conjunto musical de valiosos artistas que la secundan eficazmente. Lo integran F. Trópoli (piano), Ernesto del Puerto (bandoneón) y Domingo Varela Conte (violín) (Foto D. M.)

HE AQUI a Tom Mix, el popular cow-boy del cine, en nuestro Casino Nacional, con el Secretario y el Subsecretario de Educación, doctores Fernando Sirgo y Ramón O. Hermida; la señora Mercy Remos de Sirgo; la señorita Rosita Vázquez y otras distinguidas personalidades. Tom Mix ofrecerá una exhibición para los niños de las Escuelas Públicas (Foto D. M.)

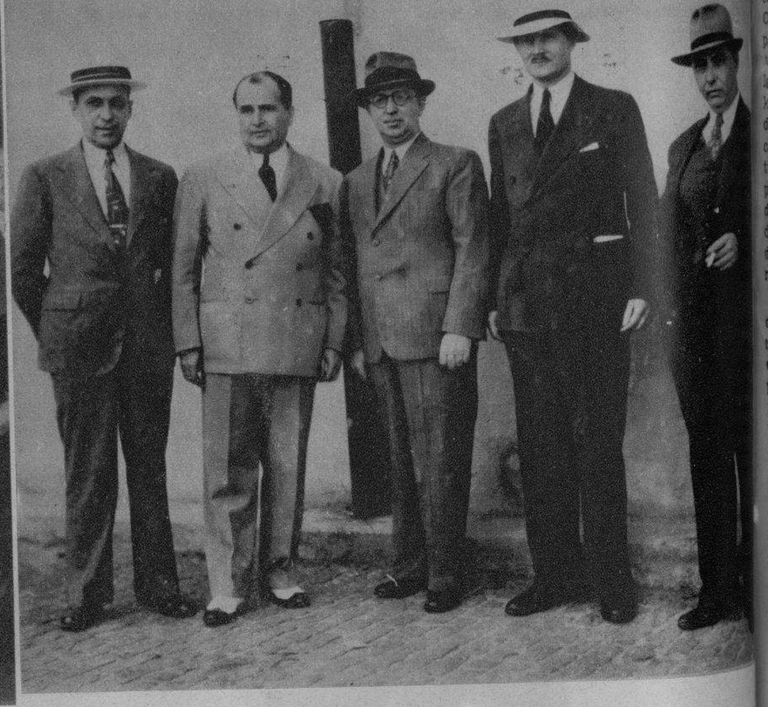

PROCEDENTES de Miami llegaron ayer a nuestra capital el señor George L. Artamonoff, Presidente de la importante firma Sears International, a quien acompañaban su Gerente de Exportación M. Jacques Covó y el señor Leopoldo Texidor. Concurrieron a recibirlos los señores Luciano Peón, Inocencio Ruisánchez, nuestro compañero señor Rafael Benítez y otros amigos (Foto D. M.)

MARISTAS de Matanzas. — Momentos antes de salir para la Parada Escolar del día 28, que con tanto entusiasmo patriótico se celebró en esa ciudad. El profesor de Educación Física del Colegio Marista, sargento Mayor Julián Sánchez, ha sido muy felicitado por lo bien que quedaron sus discípulos en el homenaje a Martí

¡COMO POR MAGIA!
LOS COLORANTES "DALIA"
CONVIERTEN LOS TRAJES
USADOS EN NUEVOS
26 ATRACTIVOS COLORES
DE MUY FACIL USO
EN FARMACIAS
Y
SEDERIAS
COLORANTES "DALIA"
PRODUCTO CUBANO

DRYCO
IRRADIA
VITALIDAD
Los niños criados con DRYCO son conocidos por fuertes y vigorosos... asegure el porvenir de su hijito, dándole
LECHE IRRADIADA
DRYCO

M.E.C.D. 2016