1A SECCION 1

SERVICIO DE ASSOCIATED PRESS
Esta queda autorizada para usar nuestro servicio y noticias de información.

Servicio exclusivo de la agencia «Havas» y del «Herald Tribune», de New York.

DIARIO DE LA MARINA

El DIARIO DE LA MARINA es el periódico más antiguo de Cuba. Fué fundado en el año mil ochocientos treinta y dos.
Servicios especiales de España. Hilo directo con New York y recepción directa por radio de otros servicios.

1A SECCION 1

O CVI.—NUM. 25 | ACOGIDO A LA FRANQUICIA POSTAL | LA HABANA, SABADO, 29 DE ENERO DE 1938.—SAN FRANCISCO DE SALES | TIEMPO PARA HOY: BUENO | PRECIO: 5 CENTAVOS

STRUIDAS LAS FABRICAS DE ARMAS DE BARCELONA Y LA VIA POR DONDE INTRODUCIAN PERTRECHOS DE FRANCIA

RA DISCUTIDA EN EL CONGRESO LA POLITICA EXTERIOR A QUE SE LANZA EL PRESIDENTE ROOSEVELT

ESTIMA XAGERADA LA MEDIDA

es la política exterior llevará a la nación al estar que se condena?

EVELT SE BASA EN EL ILATO DE ARMAMENTOS

motivo del mensaje del Pre- Roosevelt se han publicado tadísticas comparativas de las militares y navales de los s países.

elación con la marina de gue- s estadísticas ofrecen los si- s datos:

DOS UNIDOS: presente flo- flote y en construcción) 403 con 1.408.425 toneladas; au- de 276 barcos. Total 679 bu- n 1.690.105 toneladas.

N BRETAÑA: presente flota, y en construccion, 381 buques 57.743 toneladas.

N: presente flota, a flote y nstrucción, 234 barcos con toneladas.

estadísticas en lo que al ejér- specta son:

DOS UNIDOS: 175,842 sobre as y 306,519 en reserva. To- 2,519 hombres

naciones: sus efectivos y re- sumados son:Rusia, 19.500.000; 9.500.000; Italia, 7.175.000; 6,200,000; Alemania, 2,120,000 a, 2,066,000; Checoeslavia, ; Polonia, 1,825,000; Jugo- 1,672,000; China, 1,200,000; británico, 1,112,000; España, ; Suecia, 877,000; Bélgica, Turquía, 666,000; Suiza, 600 ; Grecia, 589,000; Portugal, y La Argentina, 497,000.

ltimas cifras acerca de los nos militares y navales com- dan a Inglaterra, 4.000; 2.600; Rusia, 3.400; Italia, lemania, 3.000; Estados Uni- 00 y Japón 2.000.

CUTIDA LA SOLICITUD DE MENTO DE ROOSEVELT A LA CAMARA

HINGTON, enero 28. (AP) Ha al Capitolio un mensaje del nte Roosevelt pidiendo crédi- a la expansión de las fuerzas s de la nación, y el mensaje ecibido con apiauso por par- mos congresistas y al mismo ha provocado graves censu- parte de otros.

rando que las fuerzas arma- «inadecuadas para los pro- de la seguridad nacional», el nte recomienda, entre otras ng aumento del veinte por en el programa de construc- navales con un costo de ntos millones de pesos.

tras muchos legisladores di- e la recomendación es «mo- «muy buena», y «muy sabia,» an hecho declaraciones que que en el debate que se re- en el Senado se hará una ción acerca de la política ex- le Roosevelt.

es la política exterior que evarnos al mismo malestar Presidente condena?» pregun- nador Arthur H. Vandenberg. Roosevelt echa la responsabi- su petición «específica y úni- » a la competencia de arma- de otros países, la cual cons- a su juicio una amenaza para y la seguridad del mundo. e continuar sus esfuerzos pa- r la reducción de los arma- mediante un convenio inter- al.

proposiciones del Presidente

Autorización de un crédito 00.000 para aumentar las anti-aéreas del ejército; 00 con destino al próximo año

Un crédito de $450.000 para establecer la reserva militar.»

n crédito de $6.080.000 para la ción de material de guerra, de una $5.000.000 se gastarán en imo año fiscal.

Un crédito de $2.000.000 para nes para el ejército.

a colocación inmediata de las para dos acorazados y dos , además de los dos acoraza- se habían planeado para es- y los dos cuya construcción enzado ya.

Un veinte por ciento de au- en el programa de construc- navales.

Un crédito de $15.000.000 para strucción de pequeños barcos rra sobre bases experimen-

Leyes destinadas a impedir la ación en tiempo de guerra así a igualación de las cargas en e una guerra.

ás, dice, su objetivo es una nacional capaz de «realizar nsa simultánea de todas las de los Estados Unidos de Amé- La nación no puede presumir, «que nuestras defensas se li- a un océano y a una costa y otro océano y la otra costa n en situación incierta».

diatamente el presidente de la n de Asuntos Navales Carl presentó una proposición de egiendo las recomendaciones por el Presidente Roosevelt mensaje. Autoriza a la Armada construir 47 barcos de guerra total de 255,158 toneladas, de los buques que está auto- a construir por otras leyes an-

nueva autorización comprende corazados, dos porta-aviones, ruceros, 25 destroyers y nueve inos.

nador Tom Connolly, que dijo u juicio «la mejor manera de az es estar bien preparado», que la Comisión de Hacienda lta Cámara probablemente re- su dictamen acerca de la ley las especulaciones en tiempos ra en forma de enmienda a la impuestos pendiente de apro- por la Cámara.

demócratas de la Cámara son eral, partidarios del programa ncial. Los líders republicanos, recomiendan una defensa na- adecuada, indican que proba- necesitarán más informes de la necesidad del programa to por Roosevelt.

presentante Hamilton Fish de- la proposición diciendo que no de un programa para la de- acional sino para la agresión la policía del mundo.

ENSA APOYA A ROOSEVELT

VA YORK, Enero 28. (Exclu- a Prensa respalda unánime- mente el mensaje presidencial, alegando que un cuarto de la población del mundo está hoy en guerra y que los Estados Unidos deben prepararse para cualquier eventualidad, mediante la construcción de una escuadra que sea igual a la mejor del mundo.

Los adversarios del Presidente, especialmente el senador Vandenberg, en una interpelación brillantísima, pregunta al Ejecutivo qué justificación tiene en «hechos» para el enorme gasto que se propone hacer.

Hamilton Fish, congresista neoyorquino, dice que el gasto federal de 800 y pico de millones en construcciones navales apenas darán empleo a 80,000 hombres cuando hay más de diez millones de personas sin empleo.

Respondiendo inmediatamente al mensaje presidencial el Congreso inició un proyecto mediante el cual se erogarán los fondos necesarios para el plan de Roosevelt de construir acorazados y cruceros hasta poner la escuadra americana por encima de la de cualquiera otra nación del mundo.

Según el plan, Estados Unidos construirá 47 buques de guerra adicionales en un período de cuatro o cinco años.

DESDE EL SENADO HABLO ANOCHE BREVEMENTE POR RADIO, EN INGLES, EL CORONEL BATISTA

SUS PALABRAS, ALUSIVAS A LA GLORIA DE MARTI, LAS DEDICO AL PUEBLO NORTEAMERICANO

«Los que tenemos una responsabilidad histórica tan grande como la que nos corresponde en estos últimos años de vida republicana, hemos tenido presente su ejemplar conducta»

Y AÑADIO: «DE NUESTRA DEVOCION AL APOSTOL DEBEMOS DEJAR CONSTANCIA EN HECHOS CONCRETOS Y EVIDENTES»

Solemne fué la velada ofrecida ayer por el Senado de la República para rendir homenaje a Martí en el 85 aniversario de su nacimiento. La composición gráfica que ofrecemos recoge, a la izquierda, el momento en que el senador Carlos Saladrigas hacía una brillantísima apología del Apóstol; y a la derecha, el instante en que el coronel Fulgencio Batista, Jefe del Ejército Constitucional, dirigía unas breves palabras en inglés, por radio, sobre la festividad de ayer al pueblo norteamericano.—(Véase el discurso del doctor Saladrigas en la página DIEZ)

SE CONCEDE EN INGLATERRA EL TROFEO SEGRAVE AL AVIADOR CLOUSTON POR SU VUELO DEL AÑO PASADO A CIUDAD DEL CABO

LONDRES, enero 28. (AP.)—El oficial de aviación A. E. Clouston ha recibido el trofeo Segrave, que se concedió a la hazaña más meritoria en velocidad realizada durante el año 1937, y que consistió en un vuelo desde Londres a Ciudad del Cabo y regreso, que batió todos los records tanto en viaje de ida como de vuelta y redondo.

Mrs. Betty Kirby Green acompañó a Clouston, haciendo ambos el viaje redondo en cuatro días seis minutos y 28 segundos.

Los gerentes de la conocida empresa de radiodifusión National Broadcasting Co., que se encuentran en la ciudad de la Habana, en una reciente conversación que sostuvieron con el Coronel Fulgencio Batista, pidieron a éste que trasmitiera al pueblo de Cuba y al de América unas palabras con motivo de la fecha conmemorativa del nacimiento de Martí, celebrada ayer con júbilo por todos los cubanos.

El Coronel Batista accedió y preparó un breve discurso, que ayer noche, como habíamos anunciado, leyó en inglés en el Senado de la República, con ocasión de encontrarse en ese recinto, donde tuvo efecto un solemne homenaje en memoria del Apóstol de nuestras libertades.

A continuacion insertamos íntegramente las palabras que el Jefe del Ejército leyo por los micrófonos de la CMQ y CMBZ.

Palabras del Coronel Batista

«Aprovechando la cordial invitación de la Estación CMQ para el pueblo de Norteamérica hablo hoy, que para Cuba, más que voces, corazones a millones se levantan a la sola evocación del recuerdo de Martí, cuyo natalicio celebra nuestra nación.

La obra de Martí, como pensador, constituye el ideario americano, ya que el pensamiento del Apóstol dejó, en su inmensa producción, cuanto concierne al hombre desde que, niño, apura los primeros sorbos de la sensación humana, hasta la madurez física por el peso de los años; y abarca desde la actividad del obrero hasta el estadista que recibe sobre si la responsabilidad de su función. Martí es escala y gama de conciencia. Recorre su dolor ciudadano por todo el Continente. Ese gran pueblo americano que me escucha hoy, también le dió calor y apoyo a su incesante gestión por «la libertad de Cuba». Y Tampa y Cayo Hueso fueron patrias chicas de Martí y prolongación del corazón cubano.

Viviendo su pensamiento, para Cuba y los Estados Unidos pensamos cuando con él repetimos: «A fuerza de igualdad en el mérito hay que hacer desaparecer la desigualdad en el tamaño». «Los pueblos viriles y constructores son los únicos que verdaderamente sirven a la amistad duradera y deseable de los países vecinos».

Los que tenemos una responsabilidad histórica tan grande como la que nos corresponde en estos últimos años de vida republicana, hemos tenido nuestra vista fija en su ejemplar conducta.

De nuestra devoción a Martí debemos dejar constancia no sólo en las páginas escritas o en el discurso pronunciado, sino en hechos concretos y evidentes.

Dijo Martí que «la vida práctica consiste en que a las inteligencias vagabundas se les señale al punto de aplicación y se les enseñe el modo de aplicarse». Y que «no se viene a la vida a disfrutar de productos ajenos, sino se trae la obligación de crear productos propios».

Siguiendo su luminoso indice, todo Cuba quiere traducirse en labor edificadora, esfuerzo constructivo para que donde quiera se vuelva la vista se descubra un surtidor de bien.

¡Loado por siempre sea el Maestro! El aniversario de su nacimiento, la patria toda lo celebra engalanada. ¡Bendito mil veces sea el nombre de quien con su práctica permite a los hombres de armas hablar de trabajo edificador, en vez de movilización y muerte; de amor y ayuda al necesitado, en vez de inquinas y rencores, de poderio y ostentación!

En nombre de mi país, gracias a los que me escuchan.

Mucho más intensa anoche la ola fría que afecta a Cuba

Se esperan hoy también temperaturas inferiores a 15 grados. Un fenómeno

La ola fría que nos azota desde hace días llegó a 16.7 grados en la noche del jueves, subiendo en la mañana de ayer a 18. Después de las 11, en el momento de máxima temperatura, registró 19.7, para, a la caída de la tarde, descender de nuevo. A las 8.30 de la noche estaba en 15 grados, con tendencia a seguir bajando. «Antes de las doce de la noche habrá bajado algo más»—nos dijo el Observatorio Nacional; y así fué, porque el frío, a la hora en que el público empieza a salir del teatro, era mucho más intenso. Se notaba más a causa del aire.

Intensa presión barométrica.

A consecuencia del anticiclón que se encuentra en el Golfo de México, sufre Cuba los efectos de esta temperatura anormal.

En el Observatorio de Aviación Militar se ha registrado un caso curioso: la anotación de presiones anormales, que sobrepasan los datos existentes en el mismo desde que fué fundado: 772.4772.4 milímetros.

En su pronóstico de las 10 de la mañana apuntaba: «Persistencia de las temperaturas frías, especialmente durante la noche y la madrugada».

Seguirá haciendo frío.

El Observatorio Nacional, en su nota del mediodía del viernes, dice lo siguiente:

«Continúan altas las presiones en la mitad occidental de los Estados Unidos, extendidas sobre el Atlántico adyacente, Cuba, Haití, la mitad noroeste del Mar Caribe, la América Central, Méjico y todo el Golfo, con centro sobre el Estado de Alabama, de setecientos setenta y seis milímetros. Las presiones en Cuba son extraordinariamente altas.

Pronóstico para hoy, sábado: Buen tiempo, temperaturas frías, con mínimas presiones a quince centigrado, persistiendo condiciones favorables para descensos marcados en occidente y centro durante madrugada y noche. Vientos del nordeste moderados a frescos, excepto de la región norte en Oriente, con algunas lluvias en esta zona».

A las diez de la noche

A las diez y media de la noche hablamos con el director del Observatorio Nacional, ingeniero señor Millás, el cual nos dijo que la temperatura, a esa hora, era de 13.9 grados.

En esa breve charla nos manifestó que la intensificación del frío depende de las nubes, pues si se presentan éstas, la temperatura dejará de bajar; pero si el cielo está limpio, despejado, entonces sentiremos más los efectos de la ola que nos está azotando.

La temperatura más baja que se ha registrado en dicho Observatorio ha sido de «diez grados». Se habla de otras más bajas, pero de ellas no hay constancia oficial.

Se logró llegar a un franco acuerdo haitiano-dominico

Tanto el representante de la reclamante Haití como el del Presidente Trujillo lo dicen

WASHINGTON, enero 28. (AP.)—Abel Leger, delegado haitiano a las negociaciones con la república dominicana, dijo hoy que un convenio para el arreglo probablemente se firmará el lunes cuando las dos delegaciones se reunan con la comisión permanente de conciliación inter-americana.

Leger predijo un arreglo definitivo de la cuestión.

El Ministro de Estado de la República Dominicana, Ortega Frier, llegará a esta capital mañana por la noche, según se cree.

Leger declaró que es probable que los representantes haitianos y dominicanos se reunan con los miembros de la Comisión Permanente de manera informal antes de la sesión que se ha de celebrar el lunes por la tarde.

La solución, según se cree, consiste en el pago de $750.000 por el gobierno dominicano como indemnización por los haitianos muertos.

También contendrá medidas para impedir que en lo futuro ocurran análogos incidentes, a cuyo efecto se restringirá la migración haitiana a territorio dominicano y se exigirá al gobierno de Santo Domngo que proteja los intereses haitianos ya establecidos en ese país.

El Ministro de Estado de Santo Domingo declara que se ha llegado a un acuerdo entre su nación y Haití

MIAMI, Florida, enero 28. (AP.) El doctor Julio Ortega Frier, Ministro de Relaciones Exteriores de la República Dominicana, llegó por la vía aérea esta noche y anunció que se han aprobado unas bases para el arreglo y liquidación de los incidentes de la frontera.

El Ministro salió inmediatamente para Washington en compañía de Andrés Pastoriza, ministro dominicano en Washington, que vino a Miami para recibir a su superior jerárquico.

«Los gobiernos de Santo Domingo y Haití han aprobado las bases de un arreglo para liquidar los incidentes ocurridos en 1937 en la frontera», dijo el doctor Frier.

«Es de esperarse que en la próxima reunión de la Comisión Permanente de conciliación interamericana se llegará a un arreglo final que eliminará las causas de conflicto entre las dos repúblicas. La reunión se efectuará en los primeros días de la semana que viene y los detalles del arreglo se publicarán inmediatamente después».

El funcionario dominicano dijo que no podía dar más informes por el momento, pero añadió que el arreglo «es una lección del nuevo mundo a las naciones del viejo continente sobre la manera de arreglar los problemas entre los países».

Las tropas del General Moscardó han llevado a los rojos a otra ratonera y los atacan por retaguardia en Celadas

Cuatro brigadas con el apoyo de 36 tanques rusos fueron lanzadas al ataque, provocado por los nacionalistas y así dejaron los gobiernistas indefensa su importante posición

(Por Juan de Burgos)

SAN JUAN DE LUZ, enero 28. Havas).—La situación general de los sectores de combate del Jiloca sigue siendo el punto de atracción del interés de los observadores de la guerra civil española; los movimientos que han realizado los rojos se consideran en extremo peligrosos para ellos, dado que en la zona en que están operando carecen de bases apropiadas para el municionamiento y para reaprovisionar a las tropas que han sido lanzadas, a tontas y a locas, sobre una línea perfectamente guardada por las tropas del general Moscardó; los nacionalistas respondieron al ataque rojo, con una violenta ofensiva que amaga ahora la retaguardia de los marxistas, sobre Rudilla, Rillo y Visiedo.

La más violenta acometida fué la que se ejecutó sobre Singra, a 50 kilómetros de Teruel y 42 de Monreal del Campo, paraje en el cual los nacionalistas han instalado la base general para el movimiento envolvente sobre la retaguardia roja. Las divisiones rojas lanzadas sobre la vía Teruel Zaragoza tenían por objetivo interceptar ese gran troneo vial, pero no habían contado sus jefes con que el mismo movimiento que realizaban no era sino parte de una estratagema de los nacionalistas, que les hicieron creer que desguarnecían esa zona, para forzarles a emplear sus elementos allí, mientras se les atacaba por la retaguardia desde el pueblo de Celadas.

En estas condiciones, la gran ofensiva nacional sobre el valle del Alfambra ha podido continuar en las condiciones más favorables, sin que a los rojos quedase ocasión de conjurar el peligro que les amenaza sus líneas avanzadas en Teruel.

Los ataques fueron ejecutados por cuatro brigadas rojas de choque, apoyadas por 36 tanques rusos; en total, se arrojaron tales fuerzas cinco veces sobre las avanzadas nacionalistas, siendo rechazadas por la artillería ligera, el fuego de las ametralladoras y el formidable martillo de la aviación.

En estos momentos, los nacionalistas ejecutan un movimiento de gran efectividad sobre Argente, en la Sierra Palomera, desde Celadas, Santa Eulalia y Villarquemado; tres columnas nacionales habrán de establecer el contacto precisamente en Argente.

Aunque la operación no ha terminado aún y los rojos siguen desarrollando alguna actividad en esas líneas, desde ahora puede decirse que todos sus propósitos han fracasado y que no lograrán ninguno de los objetivos que se habían señalado.

La extraordinaria actividad de los aviones nacionales ha impedido las maniobras destinadas al reforzamiento de la retaguardia de Teruel, plaza que se encuentra más que nunca en grado de ser tomada por los refuerzos nacionalistas, llegados de los frentes del Norte.

Las brigadas navarras, mandadas por el general Solchaga, en un imponente ataque al arma blanca, silenciaron tres baterías rojas, haciendo prisioneros a muchos norteamericanos y canadienses que las servían y los cuales, según han declarado sus jefes, consideraban que mantenían el enlace con Teruel, cuando se hallaban en verdad aislados desde hacía más de una semana. En estas acciones cuerpo a cuerpo, las bajas de los rojos han sido muy crecidas y necesariamente superiores a las de los nacionalistas que cargaron por sorpresa. En la confusión, cayó prisionero el grueso de un batallón británico de la Legión Internacional.

Esta mañana a las 10 de se presentó sobre Salamanca una escuadrilla roja con ánimo de bombardear la ciudad, pero fué obligada a alejarse por la acción de la artillería y la aviación de caza de los nacionales, sin lograr sus propósitos.

En términos generales, las más importantes operaciones que trataban de ejecutar hoy los rojos han tenido fatales consecuencias, tanto en tierra como en el aire.

Rechazados los ataques de los rojos en Celadas y derribado un avión rojo al norte del Ebro

SALAMANCA, enero 28. (AP.)—El comunicado oficial del cuartel general nacionalista dice:

«El enemigo volvió a atacar nuestras posiciones en Celadas. Fué rechazado, sufriendo grandes pérdidas. Por la tarde retiramos a numerosos cadáveres enemigos del campo de batalla. Dos tanques que habían sido abandonados después del ataque de ayer, fueron tomados por nuestras tropas durante una feliz maniobra.

En el sur del Turia el enemigo trató de ejercer presión sobre nuestras líneas, pero sin resultado.

«Un trimotor rojo fué alcanzado por nuestras antiaéreas en el frente norte del Ebro y se vió obligado a aterrizar en nuestras líneas».

La ofensiva del Gobierno al norte de Teruel ha creado una nueva campaña que resta valor a la ocupación de la ciudad

HENDAYA, Frontera franco-española, enero 28. (AP.)—En los centros nacionalistas se dice que la ofensiva del Gobierno en la carretera al norte de Teruel ha creado una «nueva campaña» que hace perder importancia a la ciudad citada, cuya ocupación ha pasado a ser de secundaria importancia.

Se está luchando encarnizadamente a lo largo de la carretera de Teruel a Calamocha. La estrategia que emplea el Gobierno consiste en descender de Sierra Palomera a la carretera y realizar asaltos simultáneos en distintos puntos de un frente de cinco millas, seguidos de movimientos de flanqueo.

Treinta tanques, 600 cañones de campaña y 120 aeroplanos operan con las fuerzas de infantería rivales.

Los despachos procedentes del campo nacionalista dan cuenta de que los defensores de la estratégica carretera hicieron prisioneros a varios americanos y canadienses entre los 300 que cayeron en poder de los nacionalistas.

NO HAY MEDIOS DE EVACUAR A LOS VECINOS DE MADRID

MADRID, enero 28. (Havas).—El Alcalde, Rafael Henche de la Plata, ha declarado que no ha sido posible proceder a la evacuación de las 150,000 personas que hay que sacar inmediatamente de Madrid para librarlas de los efectos de la lucha en estos sectores, debido a que los camiones han tenido que ser empleados en el transporte de vituallas con destino al ejército.

Se está procurando principalmente aportar leche y patatas, que son los artículos que más demanda tienen.

BUQUES PERTENECIENTES A LA ARMADA DE EE. UU. HAN LLEGADO A KINGSTON

KINGSTON, Jamaica, enero 28. (AP.)—El crucero «Philadelphia», el destroyer «Fanning», ambos de la Marina de Guerra americana, y el crucero inglés «York», llegaron a este puerto donde permanecerán cuatro días.

Se han preparado varias funciones sociales en honor de los visitantes.

LA COMPAÑIA ANSALDO RECLAMA AL SOVIET DE RUSIA LA CANTIDAD DE 25.000.000 DE LIRAS

MILAN, enero 28. (AP.)—La compañía Ansaldo, que posee astilleros y arsenales en esta ciudad, ha presentado una demanda ante los tribunales civiles pidiendo el embargo de todos los fondos, así como propiedades de los agentes comerciales soviéticos en Italia.

Basa la petición en que reclama la suma de 25.000,000 de liras al Gobierno soviético por accesorios de maquinaria que embarcó para Moscú y que el Soviet se niega a pagar.

Los rojos mandan batallones de sus enemigos políticos a las líneas de fuego para que mueran ametrallados

Tan visible fué la acción que los nacionalistas optaron por perdonar la vida a las víctimas de esa «purga» hecha con las balas del adversario. La retaguardia desorientada

(Por Georges Bottó.)

EN EL FRENTE DE TERUEL, vía Zaragoza, enero 28. (Havas.) — Los rojos, en el curso de las últimas 48 horas han desarrollado doce ataques consecutivos sobre las posiciones situadas entre Singra y Buelma, en agresiones frontales, con una táctica tan errónea que ha sorprendido a los jefes nacionalistas y a los observadores extranjeros que se encuentran en la línea, que califican tales acometidas como «actos suicidas»; esto, en apariencia, se debe no a que se desconozca cuál habrá de ser la consecuencia de semejante modo de agredir, sino al hecho de que se mantienen batallones disciplinarios a la línea, compuestos casi todos de anarquistas, para que sean barridos por las ametralladoras de Franco en primera línea. Se trata de «verdaderas purgas» de elementos adversarios de Barcelona, Tarragona y Valencia que han conquistado la antipatía del régimen rojo, por sus protestas en favor de los anarco-sindicalistas.

Este corresponsal vió a una legión de desesperados de esa calidad, avanzar varios centenares de metros, siendo barridos por las ametralladoras nacionales; en las primeras cargas, los jefes nacionalistas no repararon en las intenciones de la maniobra, optando más tarde por acoger a los que así eran lanzados a la muerte con gritos de buena acogida, permitiendo coger prisioneros a muchos.

Todos estos elementos han sido trasladados con gran sigilo a la retaguardia en donde se les ha sometido al interrogatorio de reglamento. Se supone que estos elementos proceden de la descomposición de la retaguardia enemiga, que se encuentra en un proceso de desintegración total.

Otro de los defectos de la táctica enemiga ha consistido en lanzar secciones de tanques rusos, de cinco en cinco, sobre las líneas nacionales, sin disponer del terreno apropiado para sus movimientos; los carros se han «taponado», congestionando los caminos y no permitiendo a la infantería el avance; la infantería que trataba de apoyarse para el avance en esos ingenios, ha sido batida por las piezas antitanques de que disponen los nacionalistas. Las tripulaciones de los carros de combate pesados han perecido en muchos casos en el interior de ellos sin que sus compañeros intentasen salvarlos; la aviación nacionalista, cada vez que ve ponerse en movimiento una sección de tanques en esta zona, procede a batirlos duramente.

Asombra en verdad a los observadores el derroche que los rojos hacen de su material. En algunos momentos, sin objetivos que valgan la pena, la emprenden con un bombardeo copioso sobre las alturas de las inmediaciones del gran camino central de Aragón,descubriendo en la mayor parte de los casos los emplazamientos de su artillería.

En la cota 1071 y La Hoya, los rojos instalaron nidos de ametralladoras y fusilería, siendo desalojados por la aviación.

El avance general sobre el Alfambra ha continuado en dos direcciones: desde Celadas a Villalba Baja y Cuevas Labradas y desde la propia Celadas a la Sierra Palomera.

Respecto a la situación de Teruel, se sabe que más de la mitad de la población quedó destruída por la artillería roja que batió a los edificios en donde se habían parapetado los nacionalistas y las construcciones inmediatas, aunque nada ciertamente justificaba esta violencia extraordinaria.

En el resto de la ciudad, al sur y el suroeste, los rojos parecen conservar algunas posiciones, más que para la defensa de Teruel en sí, para impedir ser desalojados de Villastar y otras líneas.

En estos sectores, los objetivos de los nacionalistas son Caparroso, Villaespesa, Castralvo que son apoyos del camino de Sagunto, por el mediodía.

La seguridad de las fuerzas que se encuentran en esa zona se ven comprometidas por el boquete que dominan los nacionalistas desde la Muela de Teruel y el Muletón.

DEJARON PRACTICAMENTE INDEFENSOS A LOS ROJOS LOS RAIDS EN BARCELONA

Los aviadores nacionalistas completamente dueños de la situación, atacaron y destruyeron objetivos militares: industrias locales de guerra y centros de importación

NADA PODRA LLEGARLES POR PUIGCERDA Y PORT BOU

SALAMANCA, enero 28. (AP.)—El comunicado oficial del Gran Cuartel General nacionalista dice hoy:

La aviación nacionalista es dueña del aire y «ya no encuentra obstáculos», han informado los aviadores que están completando el bloqueo de la costa del Mediterráneo por la armada nacionalista.

Los ataques aéreos a las estaciones ferroviarias de Puigcerdá y Port Bou han paralizado el movimiento de material de guerra que recibía el Gobierno de Barcelona por la frontera francesa y también han paralizado las industrias de guerra de Barcelona, colocando al Gobierno en una situación crítica.

Agrega el comunicado que el presente frente de Teruel muestra a las líneas rivales casi paralelas a las márgenes de os ríos Alfambra y Guadalaviar. El punto avanzado del Gobierno se encuentra al Oeste de Teruel.

Los nacionalistas dicen que el Gobierno, en su supremo esfuerzo por obtener una victoria, ha estado llevando a Teruel divisiones procedentes de otros frentes y que esto hace precaria la situación militar para los republicanos.

Declaran los nacionalistas que el Gobierno ha cometido un grave error al atacar las posiciones nacionalistas de Singra, donde los republicanos han perdido numerosos soldados y muchos tanques.

El proyecto de Colegiación Médica que aprobó el Senado lo discutirá hoy la Cámara de Representantes

Ha sido citada a sesión extraordinaria. También tratará de la legislación petrolera y del carnet del pobre. Un crédito de 180,000 pesos figura en la Orden del Día

La sesión extraordinaria de la Cámara a que están citados hoy los señores Representantes no ha sido transferida para el lunes de la entrante semana como se publicó.

Se verificará esta tarde a las seis según dijo ya el DIARIO DE LA MARINA.

La única novedad introducida en la convocatoria la constituye cierta variación en la orden del día.

Primero: Colegiación Médica Obligatoria ((Proyecto procedente del Senado).

Segundo: Legislación estableciendo el Carnet del Pobre.

Tercero: Legislación del petróleo y sus derivados (Proyecto que forma parte del programa del Plan Trienal).

Cuarto: Proyecto de ley concediendo crédito de $180.000.00 con destino a mejoras de diversos hospitales.

El doctor Manuel del Pino, Jefe del Despacho de la Cámara, de quien los cronistas parlamentarios obtuvieron la noticia relativa a la transferencia para el lunes de esta sesión explicó que así lo había determinado el Presidente de ese Cuerpo Legislador, ante la imposibilidad material que confrontaban los miembros del Bloque Mayoritario que actualmente se hallan fuera de la Habana, impedidos por la distancia de regresar con tiempo de hacer acto de presencia en la Asamblea.

Nadie ignora que por virtud del período electoral y de la proximidad de los comicios de marzo la casi totalidad de los representantes viajan por el interior de las provincias en excursión de propaganda de su propia candidatura. No hay que olvidar que, a lo menos, setenta de los congresistas, figuran en las boletas de los partidos como candidatos reelecionistas.

Es evidente el deseo de los representantes ausentes de la Habana el concurrir a la sesión extraordinaria, y así lo manifestaron con insistencia, pero imposibilitados de hacerlo hoy se dirigieron por telégrafo al Presidente doctor Martínez Fraga en solicitud y súplica de que transfiera el señalamiento para el lunes.

Si el Bloque Mayoristario tiene un sincero interés en encontrarse en el hemiciclo para la repetida sesión especial a fin de integrar el quorum necesario, no lo es menos, tampoco el de que aquellos minoritarios oposicionistas que confrontan o no el problema de su reelección.

El señor Presidente de la Cámara comprendiendo la razón que asistía a los señores diputados que andan por provincias, cuyo traslado a la Habana requiere tiempo, había accedido a la demanda resolviendo que la asamblea tuviera efecto el lunes.

Debemos hacer constar que no fué error de los cronistas parlamentarios anunciar la alteración de la citada asamblea.

El informe provino de fuente autorizada y oficial, como es el doctor Pino.

Lo ocurrido fué, que, luego de señalarse para esta tarde la sesión, se acordó transferirla para el lunes atendiendo a sugerencias de los representantes.

Pero anoche el Presidente Martínez Fraga sostuvo una larga entrevista con los líders de los partidos que integran el Bloque Mayoritario y se convino en llevarla a cabo esta tarde de todos modos, aunque suprimiendo del programa los Bonos de Obras Públicas, que serán tratados en la semana venidera.

El mensaje del Presidente de la República relativo a los Bonos se espera que llegará hoy sábado a la Cámara.

Con dicho documento se adjunta el informe emitido por la Comisión Oficial que estudió el problema de los Bonos dictaminando una fórmula adecuada para proceder a su pago.

La Cámara, en su reunión plenaria de la semana próxima quedará enterada del mensaje y del informe y acordará inmediatamente enviarlo a determinadas Comisiones Permanentes del propio Cuerpo para que lo dictaminen y que en un plazo brevísimo lo devuelvan al hemiciclo en forma de proyecto de ley, es decir, ya articulado, a fin de ponerlo a inmediata discusión y aprobarlo.

En el curso de esta sesión las Comisiones Permanentes estudiarán y dictaminarán el informe y la Cámara le impartirá su aprobación.

Existe el propósito de no alterar la Orden del Día en favor de ninguna de las leyes restantes que integren dicha Orden por lo que el asunto de los Bonos no abandonará su puesto preferente. De esta manera habrá de ser el primer proyecto que vote la Cámara.

La Colegiación Médica Obligatoria no enontrará dificultades para ser despachada, teniéndose entendido que le concederán sus sufragios, inclusive, aquellos médicos que disfrutan de un curul en la Cámara y que venían obstaculizando su aprobación desde que fué anunciada.

La ley de Colegiación fué presentada primitivamente en la Cámara. Pero no prosperó, allí debido a la oposición de un grupo de representantes médicos que veía en ella algo muy semejante a la Federación Médica de Cuba por lo que se refiere al mutualismo y otros puntos como los certificados y el centralismo controlador de la clase.

La Colegiación nunca tuvo ambiente propicio en la Cámara. Ahora retorna a este Cuerpo después de aprobada por el Senado. La mayoría de los representantes la ratificará sin duda.

De la Legislación Petrolera podemos decir que se trata del mismo proyecto formulado por la Comisión del Plan Trienal que estudió durante muchas semanas tan ardua cuestión.

Será votada en la jornada de hoy.

Hay que advertir que esta Legislación no guarda ninguna relación con el precio de la gasolina; problema pendiente de solución y sobre el cual el Presidente ha remitido al Congreso dos mensajes solicitando sea resuelto.

Estímase que hoy sábado quedarán impresas las copias de la Legislación Petrolera para ser repartidas entre los señores representantes, los cuales desconocen los términos en que ha sido redactada.

¿Gestiones para el cese de los raids aéreos en España?

De Barcelona anuncian llenos de regocijo que Franco dejara de bombardear las poblaciones

BARCELONA, enero 28. (AP.)—El ministerio de Defensa ha publicado una nota en que dice que la aviación del Gobierno se abstendrá de bombardear las ciudades de la retaguardia con tal de que el enemigo proceda en la misma forma.

La nota del ministerio de Defensa agrega que «el Gobierno está dispuesto a considerar cualquiera iniciativa que tienda a un mutuo acuerdo para abandonar los bombardeos de las ciudades que, además de derramar sangre inocente, aceleran la ruina de España».

BARCELONA, enero 28. (AP.)—Un comunicado del Gobierno da cuenta de que los aviones rojos bombardearon a Oropesa, Talavera y Salamanca, como represalia por el último bombardeo de Valencia.

La nota anuncia que el Gobierno está dispuesto a renunciar a los ataques a las ciudades de la retaguardia con tal de que los nacionalistas hagan otro tanto.

BARCELONA, enero 28. (AP.)—El hecho de que Barcelona haya gozado de tres días de tranquilidad, durante los cuales los aviones nacionalistas no visitaron a la Ciudad Condal, es causa de que circulen rumores según los cuales el Gobierno y el Generalísimo Franco han llegado al acuerdo de no bombardear las poblaciones de retaguardia.

Esta noticia, que no ha sido confirmada, apareció en una de las pizarras de las Ramblas con la afirmación de que a causa de las demandas de varios países europeos el Gobierno y Franco habían accedido a renunciar al bombardeo de Barcelona y de todas las demás poblaciones de la retaguardia.

Un diputado y prominente líder catalán, al ser preguntado sobre si los rumores tenían algún fundamento, dijo:

«No lo sé, pero ciertamente eso es lo que debe hacerse. Como seres humanos y como españoles debemos llegar a ese acuerdo».

M.E.C.D. 2016

SE CONCENTRA LA ACTIVIDAD POLITICA EN LOS ORGANISMOS ELECTORALES Y SUS RESOLUCIONES

POLITICA Y POLITICOS

NEGACION CIUDADANA

Ha vuelto a reverdecer la flora apolítica, que un tiempo se cantó hasta constituir verdaderos juegos florales ciudadanos. Lo mismo que en tiempos de Grau San Martín se hacían manifestaciones anti-caudillistas, con estandartes que decían: «Abajo los caudillos. Viva Grau San Martín», (se derribaban los caudillos para crear uno nuevo), después se proclamó la excelencia del gobernante apolítico. Y es fama que nuestro actual Gobierno se compuso así; de hombres apolíticos, de ciudadanos bien escogidos entre los indiferentes hacia la Política, más bien estimados por alguna facultad técnica, y con serenidad para apartarse de la fiebre partidarista que a todos nos llevó, algún tiempo, a delirar.

Pero estos gobernantes que integran el Areópago nacional, poco a poco fueron dejando sus plácidas posiciones de hombres serenos y tranquilos, no conturbados por enemigas de bandería y un día Portuondo nos informa que comanda a los liberales de Oriente; otro, Zenón Zamora se suma a los de La Habana para convertirse en «líder» del Ejecutivo Provincial capitalino, más allá el joven secretario de Educación se inscribe en el Conjunto Nacional Democrático «como soldado de fila», y no para detentar la senaduría vacante como se malició en los corrillos, y así vamos viendo cómo aquella virtud del apoliticismo va desapareciendo como por encanto, ni más ni menos que desapareció la misma característica que se quiso dar al Gobierno del doctor Grau San Martín, y de no ser político pasó a ser el político y el partido con más recia característica de cuantos en Cuba surgieron de la Revolución.

Quiere esto decir que estar en el Gobierno de una nación, y llamarse «apolítico» es confesar un vacío incompatible con la alta responsabilidad de tan política misión. Porque en buena traducción, «política» no es otra cosa que un derivado de «pueblo» que comprende el arte de gobernar un Estado. Y «apolítico» es precisamente el incapacitado para la gobernación.

Y no obstante que los hechos han reiterado en breve espacio de tiempo, lo insubstancial y mal entendido del vocablo «apolítico» aplicado a los hombres de gobierno, el Tribunal Superior Electoral ha venido a dar resurrección al concepto y a darle relieve y virtud con sus recomendaciones, elevadas a la categoría de pragmática, de constituir las mesas electorales con ciudadanos «apolíticos», que se nos antojan, si los hubiera en algún país del mundo, hermanos gemelos, trasunto o réplica del perfecto ilota griego, que en la vida ciudadana («ciudadano», de ciudad, sinónimo de «político» y antípoda espiritual del ilota «apolítico») no pasaba de ser semi-hombre como hoy el apolítico sería un semi-ciudadano.

Con perdón del Tribunal Superior Electoral, la Política ha dejado de ser una función de derecho para convertirse en un deber ciudadano. Algunos países lo estatuyen obligación con apercibimiento de penalidades a quienes eludieran su cumplimiento. En España, recordamos que el conservador Maura estableció el voto obligatorio, lo cual da a entender que el «apolítico», o individuo integrante de una sociedad política, que se excluye y aparta de su responsabilidad, comete un pecado punible.

Y, no obstante la experiencia y la orientación moderna, el Tribunal Superior Electoral pone los ojos en el vecino «apolítico» para considerarlo ser de excepción en la virtud y único digno de que se le confíe la santidad del acto ciudadano más solemne, más alto y más responsable, como es el voto. O sea, que precisamente aquel que no sabe cumplir sus deberes políticos, es el llamado a vigilar el cumplimiento de los demás.

Podemos aceptar, sin que nos parezcan atinadas las protestas publicadas recientemente, que el Tribunal Superior Electoral impida a los funcionarios públicos figurar en las mesas electorales porque nuestros servidores del Estado no lo son inamovibles ni ocupantes de sus cargos por derecho propio adquirido en oposiciones ni actos ajenos a la Política. Más que funcionarios del Estado son miembros políticos puestos en la Administración al servicio de los políticos. Hay, pues, derecho a sospechar de ellos una parcialidad lógica en servicio de sus valedores. Y por la misma razón que el funcionario no puede ser candidato en el ejercicio de sus funciones, sino que ha de renunciar o licenciarse de ellas, así el funcionario no debe tener misión política alguna en la que pueda favorecer a sus lógicos u obligados predilectos.

Pero sin tales circunstancias, no hay razón ni ley para que a un ciudadano se le prive de funciones ciudadanas, por razón de ejercer precisamente sus deberes ciudadanos. Y en buena ética política, es precisamente todo lo contrario lo que hubiera debido disponer el Tribunal Superior Electoral, como penalidad mínima al incumplimiento del deber político en todo miembro de una sociedad política, como es el Estado. Y si no hubiera una columna en blanco en las boletas electorales (tan inútil como antipolítica) llegaríamos hasta sostener que la no inscripción en un partido debiera constituir la única excepción por la que el ciudadano se viera privado de integrar mesas electorales.

Así, pues, no ha sido muy afortunado el Tribunal Superior Electoral que, como organismo político, debe velar por los fueros políticos y, muy al contrario, ha venido a consagrar la virtud de la negación ciudadana.

JOAQUIN ARISTIGUETA

Rindió informe la Policía Secreta acerca de los delitos perpetrados por una agrupación de estafadores

El Juzgado dejó en libertad a dos de los que habían sido detenidos y acusados como cómplices. También informó la propia Policía Secreta sobre la muerte de I. Barrios

El grupo 9 de la Policía Secreta, siguiendo instrucciones del comandante Menéndez, jefe de ese Cuerpo, rindió informe ayer al Juzgado de Instrucción sobre las actividades de una banda de malhechores que hicieron víctima de la estafa de 23.000 pesos al matrimonio americano Curren durante su estancia en esta capital el pasado año. Dicho grupo practicó pesquisas en el hotel Sevilla, con el jefe del servicio de camareros de ese establecimiento Bienvenido Núñez y sus subalternos Hugo Pérez, Oscar Estévez, Mario Hernández y otros, los cuales le precisaron los informes que deseaban conocer sobre el jefe de la repetida banda Charles Leonard, director de la estafa a dicho matrimonio, y el cual se dedicaba a introducir licores cubanos en los Estados Unidos, y defraudaba a los extranjeros en la Habana por medio de los pool-rooms, siendo reconocido dicho Leonard por medio de una fotografía que los miembros de la Secreta les pusieron de manifiesto.

Ayer, el Juzgado dispuso la libertad de William George y de Alberto J. Contelo que aparecían como cómplices de Leonard, ya que de las pruebas que tuvo ante sí estimó que no había cargos suficientes para retenerlos en prisión.

La muerte de Ignacio Barrios

La Policía Secreta ha rendido informe al Juzgado de Instrucción de Bejucal sobre la muerte de Ignacio Barrios Altuna, residente en Santiago de las Vegas, a manos de Norberto Díaz Trespalacios, también vecino de dicha población; dice la Secreta que Díaz mató en legítima defensa de su vida, ya que Barrios, que era sujeto de pésimos antecedentes morales y penales, lo perseguía incesantemente y el día de los hechos lo provocó a reñir, sin causa justificada, después de haberlo vejado, por lo que el acusado tuvo que repeler la agresión ilegítima que Barrios le produjo.

Se arrojó a la alcantarilla

En otro informe que la Secreta ha rendido al Juzgado de Instrucción de la Cuarta Sección, hace constar que Antonio Agüero, de 60 años, y vecino de Sitios 88, se produjo la muerte al arrojarse a la alcantarilla, en los alrededores de la Habana, para no ser muerto por el tren que conducía Ramón Mesa Becerra, avecindado en Zaragoza 24, deteniendo éste la marcha del tren al conocer el suceso y siendo asistido el anciano por el personal de aquél y los viajeros, aunque sin resultado, por haber sido de tal naturaleza las heridas que se produjo que falleció.

Explorada una cueva donde existen pictografías aborígenes a 2 colores en Punta del Este, en Isla de Pinos

En la última sesión de la Sociedad de Historia Natural Felipe Poey se trató de esta investigación y del hallazgo de algunos objetos pertenecientes al ajuar de los siboneyes

La Sociedad Cubana de Historia Natural Felipe Poey, ha iniciado sus labores este año, con una sesión, celebrada el día 15 de enero, que revistió especial interés, pues se dió cuenta en ella de una extensa exploración científica realizada por el Departamento de Antropología de la Universidad y hecha extensiva al de Zoología.

Ante selecta concurrencia hicieron uso de la palabra, para comunicar diversos temas relacionados con dicha exploración, los doctores Luis Howell Rivero, René Herrera Fritot, Pedro J. Bermúdez y Carlos G. Aguayo.

El doctor Luis Howell hizo el resumen del viaje de circunvalación efectuado alrededor de la Isla de Pinos y cayos adyacentes, con estancia de siete días en Punta del Este, donde se exploró debidamente una cueva que presenta notables pictografías aborígenes a dos colores. Los miembros de dicha exploración fueron los doctores Luis Howell, René Herrera, Fernando Royo y Pedro J. Bermúdez, llevando como eficaces auxiliares a los señores Gilberto González, César Cagiga, Antonio Follo y Jesús Mayor.

Señala el doctor Howell la eficaz ayuda prestada por la Marina de Guerra Constitucional, a cuyo Estado Mayor y especialmente a su Auxiliar Jefe, el Teniente Coronel Jesús Gómez Casas, se debió que facilitasen el Cañonero «Donativo», que sirvió como transporte y base de operaciones durante los diez días que duró la exploración, colaborando con entusiasmo la dotación en pleno, quedando dichos profesores muy complacidos de las exquisitas atenciones recibidas de los tripulantes y oficiales, especialmente de su comandante el señor Orlando González Padrón.

Cita la pesquería y recolección de ejemplares, efectuadas en esa región poco explorada científicamente, los dragados a lo largo de la ruta con obtención de innumerables especies de foraminíferos y moluscos de cuya importancia hablan, después, los doctores Bermúdez y Aguayo, señalando el último el descubrimiento de un nuevo género de molusco, pese a que el material traído sólo ha sido estudiado aún, en proporción insignificante.

El doctor René Herrera describe la parte arqueológica de la exploración, ilustrando sus palabras con fotografías, dibujos en color, y muestras naturales de objetos pertenecientes al ajuar ciboney y a pictografías, de la Cueva de Punta del Este. Relata como en el mes de octubre de 1937, llegó a la Cueva, desde San Juan, atravesando la ciénaga, en compañía del doctor Fernando Royo, Gilberto González, César Cagiga, Juan Cuenca y Julio García del Prado; que las dificultades de este viaje preliminar, por tierra, impidió llevar un equipo apropiado, lo que unido al agotamiento físico sufrido en tan largo y dificultoso camino, sólo permitió una breve observación del lugar que determinó su importancia arqueológica, recogiéndose unos pocos artefactos.

Basándose en los datos recogidos, se organizó una nueva exploración por vía marítima, debidamente equipada y disponiendo de un tiempo prudencial, como ya quedó indicado, lográndose en ésta un verdadero éxito. El doctor Herrera describe la cueva, constituída por un salón de vastas proporciones al que sigue una corta galería o túnel. En sus paredes y techo hay gran cantidad de dibujos, de indiscutible origen indio, pintados en negro y rojo-ocre, formando círculos concéntricos, caras simples, figuras cruciformes, complicadas volutas, etc. El número de los observados, que permanecen aún más o menos visibles, pasa de cien, los que están siendo estudiados cuidadosamente por este profesor, comparándolos con pictografías de varias culturas, hasta determinar a cuál perteneció, lo que constituirá el tema de un trabajo que será presentado en una de nuestras sociedades científicas.

Las excavaciones efectuadas en el piso de la cueva, dieron, además, un material interesante, lítico y de concha, propio del ajuar ciboney, entre cuyos objetos se descubrieron tres tipos, de esta cultura, nuevos para la Arqueología de las Antillas. El conferencista agrega, que se levantó un plano detallado de la cueva, en que se ha fijado la situación exacta de cada uno de los dibujos que aún persisten.

Toman la palabra, sucesivamente, los doctores Julio Morales Coello, Víctor Rodríguez, Decano de la Facultad de Ciencias, y el doctor Arístides Mestre, Director del Departamento de Antropología, que elogian con sentidas palabras la interesante labor rendida por sus compañeros. El doctor Rodríguez, autorizado por la experiencia adquirida en sus exploraciones arqueológicas con el doctor Harrington, se adhiere a las opiniones esbozadas por el doctor Herrera, y elogia la importancia del material colectado. El doctor Mestre habla de su interés por esas pictografías de Isla de Pinos, desde que en 1922 fueron enunciadas, en un breve informe preliminar, a la Academia de la Historia, por el doctor Fernando Ortiz; de aquí, que al patrocinar esta expedición, sea doble su satisfacción por los resultados, y señalando que, como se hizo ahora, «los Antropólogos y los Zoólogos deben de trabajar unidos, completándose unos y otros en su labor, en bien de la Ciencia Patria». Y así termina un acto de verdadera trascendencia para nuestra cultura, que prueba una vez más la incansable labor de nuestros investigadores.

MOVIMIENTO POLITICO

ALMUERZO EN LA ASOCIACION DE REPORTERS

A la una de la tarde del lunes, tendrá lugar en el edificio de la Asociación de Reporters de la Habana (Círculo Nacional de Periodistas) un almuerzo homenaje que ofrecen los Cronistas Parlamentarios y Reporters Políticos de la Cámara al representante, señor Narciso Morán Benavides.

La identificación de Morán Benavides con todos los periodistas que trabajan en aquel sector informativo, ha sido el móvil de esta demostración de afecto y simpatía.

La popularidad y la estimación bien ganadas del representante nabanero, quedarán demostradas, una vez más, en el almuerzo del lunes en los Reporters.

En opinión de Miguel Balbuna, político oriental, el tip más acertado sobre las elecciones en Oriente, es el siguiente:

Ocho cenedistas: León, Pino, Latour, Fuentes Aguilera, Oñate, Santa Cruz Pacheco Bory y Pérez Morgado. Ocho liberales: Infante González Parra, Alligro, Las Heras, Grau Agüero, Santiesteban, Abril Dumois, Díaz Balart. Tres nacionalistas: Melanio Díaz, Díaz Carballosa, Castro, y el Social Demócrata, Lamotte Kindelán. Quedan dos candidatos más como margen de probabilidades de nuestro augur.

El candidato de todo el mundo

Virgilio del Amo ha movilizado en torno a su candidatura para Representante elementos que se mantenían apartados de la actividad política, y suma cada día factores imprevistos.

Periodista de valía, inteligencia despejada, ánimo comprensivo e inclinación a servir en todas las causas de beneficio colectivo, Virgilio del Amo ha conquistado durante largo tiempo simpatías y afectos que le hacen figurar ahora como «el candidato de todo el mundo».

Del Amo representará en la Cámara los intereses de la Prensa, con la que tan íntimamente se siente vinculado.

En San Miguel 194, bajos, entre Belascoaín y Gervasio, se abre desde el lunes próximo una oficina de propaganda y contacto provincial.

SIETE PARTIDOS VAN A LUCHAR POR LAS SIETE ACTAS DE MATANZAS

Se nos comunica telegráficamente desde Matanzas que la Junta Provincial Electoral recibió toda la documentación acreditativa de la nominación de candidatos a representantes de los siete Partidos que figurarán en los comicios de marzo.

Irán en la boleta, por el orden de llegada de esos documentos ante la Junta: CND, Unionista, Social Demócrata, PUN, Liberal, Popular y Socialista Independiente.

Todos estos Partidos irán a la lucha para conquistar siete actas de Representantes, que son las que van a ser renovadas en esta Provincia.

Los siete Partidos mencionados fueron aprobados en sus certificados de candidatura, por no haberse presentado protesta alguna, hasta las doce del día de ayer.

Igualmente se nos reporta de Matanzas que serán dados de baja como afiliados de algunos Partidos, determinados elementos para nombrarlos miembros de mesa en los colegios electorales.

El Presidente de la Junta Provincial, doctor Eduardo Potts, informa del accidente ocurrido al doctor Domingo Russinyol, catedrático del Instituto y miembro propietario ante la Junta, quien a consecuencia de un accidente sufrió la fractura de una pierna.

Con tal motivo los miembros de la Junta, Potts, suplente Cuní y secretario Visiedo, interesan del Tribunal Superior la designación de quien ha de sustituir al doctor Russinyol.

La campaña electoral se ha intensificado en esta localidad con el nombramiento de los miembros de las mesas lectorales.

Informa:

Cepero, enviado especial

APROBO LA JUNTA ELECTORAL CINCO PARTIDOS EN LA HABANA

Fueron aprobados ayer por la Junta Provincial Electoral los certificados de candidatura de cinco Partidos presentados a ese organismo de la Habana: Partidos CND., Liberal, PUN, Popular y Social Demócrata.

Quedaron pendientes para ser discutidos en la sesión de hoy los correspondientes a los partidos Unionista y Socialista Independiente.

Designó sus Miembros Políticos el CND

Celebró su anunciada sesión, ayer, el comité ejecutivo provincial del Conjunto en la Habana.

Acordó designar miembros políticos del Partido ante la Junta Provincial Electoral a los señores doctor Oscar Bonachea, propietario, y Pastor Lagueruela, suplente.

El doctor Luis Anglés

En Matanzas se prepara la candidatura para gobernador del doctor Luis Anglés, distinguido médico de aquella Provincia, ex-alcalde del Perico, y que dentro de su Partido es miembro de la Provincial del CND. Fué sacrificada la segura postulación de representante del doctor Anglés para ofrecer soluciones de conveniencia al Partido en Matanzas.

Habiendo presentado sus candidaturas para representantes por esta Provincia siete Partidos, son ciento cuarena los aspirantes a cubrir las veinte actas que serán renovadas en estas elecciones de Marzo.

Elementos orientales conocedores de las posibilidades de los candidatos, nos afirman que siguen siendo los más fuertes en la candidatura Liberal: Armando Infante, el millonario holguinero; Alberto González Parra, que cuenta con Guantánamo y Yateras; Alliegro, que tiene a Baracoa. Mario Abril, Mateo de las Heras, «Lico» Balán, siguen barajándose entre los que saldrán: Gilberto Santiesteban, Grau Agüero, Díaz Balart, Camacho Covani, pugnan por asegurarse.

Ha debilitado mucho a Mateo de las Herass la postulación—aunque por el Nacionalismo—de la señora Herrera de Plasencia, esposa del Alcalde de Tunas, el término que asegura la elección del primero.

Mario Abril ha sido reforzado al ser proclamado candidato único del Partido en Palma Soriano y el Caney.

Presentó ante la Junta Provincial Electoral de la Habana un escrito Roberto Vidal Nena impugnando el certificado de candidatura presentado por el Partido Unionista, basándose en que dicho Partido no obtuvo representación en las tres provincias en las elecciones de enero de 1936, y que el Tribunal Superior Electoral no tiene facultades para haber resuelto, como lo hizo, que dicho Partido puede concurrir a las elecciones de marzo próximo.

SANTIAGO DE LAS VEGAS, enero 28.—Hemos recibido el siguiente documento firmado por los Presidentes de los Comités Ejecutivos de los Partidos Políticos y Miembros Políticos ante la Junta Electoral, protestando de una injusta información publicada por un periódico de la Capital, sobre la actuación del doctor Benito Martínez Nebot, Presidente de la Junta Electoral de esta ciudad. Dice así: «Los que suscribimos, Presidentes de los Comités Ejecutivos Municipales de los Partidos Políticos Conjunto Nacional Democrático, Unión Nacionalista, Liberal, Unionista Cubano, y Popular Cubano, y los Delegados Políticos ante la Junta Electoral, de Santiago de las Vegas, queremos hacer constar por este medio que enterados de las noticias publicadas relativas a la actuación del doctor Benito Martínez Nebot, Presidente de la Junta Electoral de Santiago de las Vegas, declaramos que dichas informaciones carecen de veracidad toda vez que la actuación del referido funcionario ha sido diáfana, exenta de favoritismos personales, o partidaristas, y teniendo como base la más justa e inteligente interpretación de la Ley, de manera que sólo un interés personalísimo pueda dar lugar a que se pretenda mancillar la buena reputación de que goza entre todos sus convenios.—Santiago de las Vegas, enero 27 de 1938.—(Firmados): Doctor Ismael Pintado, Presidente del CND; Francisco Ochoa, Delegado a la Asamblea Provincial del PUN; Arturo Supervielle, Delegado Político del CND; Guillermo Calderón, Delegado Político del PUN; Gerardo Castro, Presidente del Partido Liberal; Amado Pío Arango, Delegado Político del Partido Liberal; Armando Pozo, Delegado Político del PUN; Herminio Borrego, Miembro del Ejecutivo Municipal del CND; Enerico Borrego, Presidente del Partido Popular Cubano y Valerio Arencibia, Presidente del Partido U. Cubano.»

Quedan complacidos nuestros queridos amigos.

Manuel Perera, corresponsal

«Paquito» Santos

En la Sala del doctor Pedroso en el Hospital de Emergencias sigue siendo atendido esmeradamente por el personal de aquel Centro el destacado repórter Francisco Santos Campoy, aquejado de grave dolencia.

Anoche se nos informó que continúa en estado delicado.

«Paquito» Santos es uno de los más populares reporters de la información política. Fué candidato a Representante en las elecciones de enero, y cuenta con extraordinaria simpatía entre los elementos de la sargentería de todos los Partidos.»

LOS BARRIOS HABANEROS Y EL CANDIDATO MADAN

Si es cierto que de la actividad de los actuales candidatos depende el triunfo de su Partido y el acta de Representante para ellos, ya se puede asegurar desde ahora, que Bienvenido Madan tiene su acta de Representante en el bolsillo.

Hay muy pocos candidatos en la Habana, que tengan los Barrios tan bien organizados como los tiene Madan, en Calabazar el señor Jesús Suárez con un grupo de familiares y amigos en la casa Vínculo número 40, es un verdadero baluarte del candidato número 10. En Guanabacoa, en la casa calle de Candelaria número 2 el señor Manolo de la Noval, viejo político de aquel lugar tiene movilizado un centenar de electores, que es un centenar de Preferenciales para Madan. Bien nos decía el compañero en el periodismo que si él no saca el 1, el mar se traga la tierra.

TOMO POSESION BRINGUIER

El señor Blanco Jiménez, secretario particular del doctor José E. Bringuier envió a Palacio un telegrama informando que en la asamblea celebrada en la casa Pobre número 11, en esa ciudad, y ante los miembros del Comité Ejecutivo Provincial del PUN de aquella provincia tomó posesión de la Presidencia del Ejecutivo Provincial de ese partido, el doctor José E. Bringuier.

También informó que a su vez aceptaron los cargos para los que fueron designados los señores Aurelio Ituarte, Martín J. Pin y Herminia Rodríguez.

Con ese motivo se pronunciaron sentidos discursos que la nutrida concurrencia que presenció el acto los premió con grandes aplausos.

La velada del Senado

En representación del Presidente de la República fué designado su ayudante el teniente naval Federico Blaquer para que lo representara en la velada que ofreció el Senado de la República.

OBRERO HERIDO

En el segundo centro de socorro, fué asistido de lesiones graves, José Fernández Castillo, de 47 años y vecino de la calle Santa Fe s. n., Reparto Párraga, que sufrió cuando trabajaba en la fábrica de bastidores situada en Galiano 46.

LA CANDIDATURA DE VICENTE BOSCH

El candidato a Representante número 7, de la Boleta del Social Demócrata, por la Provincia de Pinar del Río, Vicente Bosch, Jefe de los social-demócratas de Guanajay, es uno de los que se espera entre los victoriosos en la justa comicial del cinco de marzo. Factores tan importantes como Tino Martínez, Manuel Bueno, Pérez Font, el capitán Agustín Rodríguez, en Guanajay; Lorenzo y Luis Delgado, en Artemisa; Cepero y Mario Lago, en Cabañas, Martínez Malo, Iglesias y Daussá, en Pinar del Río, están laborando tesoneramente para sacar victorioso al popular Alcalde de Guanajay.

UN CAMBIO EN LOS COMPROMISARIOS SENATORIALES

Aprobó ayer el CND el pacto electoral con los Populares para nominar el mismo candidato a Senador por la Habana: Germán López Sánchez.

Al respecto de los compromisarios senatoriales de esta candidatura se hace necesario sustituir al señor José Jiménez Ansley, quien debido a su delicado estado de salud no ha podido dar cumplimiento a trámites de aceptación como compromisario. En su lugar será designado el señor Justo de Arce Pérez, de Alquízar, personalidad conocida como la anterior en la provincia habanera.

APUNTADORES

Vicente Marrero, de Municipio 36, fué arrestado por el cabo Desiderio Delgado y vigilantes Pedro Linares y Juan A. Acosta, del Bureau de Investigaciones, por haberlo sorprendido cuando hacía apuntaciones para los terminales de la Lotería Nacional.

El cabo Antonio Acosta y vigilantes Generoso Santana y T. Rodríguez, del Bureau de Investigaciones, arrestaron a Salvador Giral Cuadras, de Lagunas 10, porque en la vidriera situada en Real 51 en Puentes Grandes, hacía apuntaciones para los terminales de la Lotería Nacional, ocupándole $4.60 y listas con anotaciones para los mismos.

POLITICA PINAREÑA

(COLUMNA TRE

Declaraciones de Manolo Ferro

En la candidatura del novel partido Social Demócrata, que orienta en la tierra del tabaco el Senador Ferro con su entusiasmo y su habilidad, figura el nombre del prestigioso medico vueltabajero Dr. Manuel Ferro Martínez, factor arraigado de la nueva política de nobles reivindicaciones nacionales.

Parco en el decir, pero conceptuoso en sus términos, el futuro legislador nos ha manifestado:

«Creo que es una necesidad que pocos hombres públicos vienen llenando en mi país, hablar al pueblo antes de ser exaltado a una elevada posición electvia. Los que eligen a los gobernantes, tienen el derecho, al menos, de saber cuáles son los propósitos que animan a éstos en la consagración de sus aspiraciones.

«Por mi parte, debo afirmar, que me preocupa grandemente el concepto a que antes me he referido. Quiero expresar al pueblo la ideología que sustento y los fines que persigo. De ser favorecido por los votos de mis queridos comprovincianos, iré a la Cámara Baja animado por el deseo de propugnar leyes sociales que beneficien al país, sin excluir de sus resultados ni a las clases poderosas ni a los pequeños intereses.

«Ahora bien: no olvidemos a la región vueltabajera en particular. Con ella me ligan otras aspiraciones también elevadas y constitucionales. Primeramente haré todo lo humanamente posible por lograr la aprobación de una ley tabacalera que asegure que todas las necesidades del pequeño cosechero, haciendo que la vida del infeliz guajiro se transforme por otra de más amplios horizontes económicos.

«Surgí de esas clases trabajadoras. De ahí llegué a la Universidad Nacional. Conozco las duras realidades del campesino pinareño y prometo solemnemente que llevo un compromiso indeclinable con él que estoy a cumplir desde un escaño del Congreso.

«Recorro todos los términos de la provincia en campaña de afirmación política. Mi propaganda es limpia y sincera. Estimo que la mentira es el peor de los instrumentos de la política y la causa directa de los grandes males con que siempre ha tropezado el pueblo cubano en la realización de las causas nobles.

«Sería ingrato si no confesara mi profundo agradecimiento a la juventud vuelvtabajera ya los hombres de buena voluntad que se agrupan bajo la bandera del nuevo Partido Social Demócrata, para hacer posible los postulados sociales que radican en su hermoso programa como garantía cívica que tiene una alta misión que cumplir en el concierto de nuestra nacionalidad.

«Aspiro sinceramente a que los pinareños vigilen de cerca mi actuación del presente y del futuro. Cualquier indicación desagradable que notara en ellos, sobre mi labor política y legislativa, sería lo bastante para que abandonando la vida pública, siempre llena de espinosas dificultades, volviese a incorporarme al mundo de la ciencia, donde los errores son veces son más perdonables.»

El triunfo electoral de Manolo Ferro está plenamente justificado. Le respaldan valores positivos de la política vueltabajera y es un nuevo gladiador que surge a la arena nacional, inspirado en la doctrina del mejoramiento colectivo, esa que él mismo predica con el ejemplo a diario.

Para el Social Demócrata, el brillante acierto de la designación del Dr. Ferro para ocupar un asiento de Representante en los próximos comicios, le significa la garantía de que obtendrá un poderoso factor provincial.

Guillermo Rodríguez

NICOLAI YAVORSKI, CREADOR DE BALLETS EN CUBA

La mujer cubana, en una gran mayoría, desde tiempo inmemorial, estudia música. La disciplina de aprender a tocar un instrumento es factor importante para la educación

Nicolai Yavorsky

del carácter. Significa llegar a la emoción de los sonidos y a la expresión del sentimiento a través de largos y pacienzudos ejercicios de mecanismo en que la voluptuosidad de la melodía no brinda compensación al esfuerzo sino al cabo de mucho tiempo.

La disciplina del ballet es de parecida exigencia a la de un instrumento; pero, en cambio, ofrece el incentivo del movimiento, del cultivo de todos los músculos, y aspectos deportivos. La educación de la voluntad, la adquisición del ritmo y de la gracia en los movimientos, el desarrollo del sentido de la responsabilidad en un conjunto—colectivismo a que somos tan rehacios los cubanos—la interpretación de la música en formas plásticas... todo eso y mucho más representa el ballet. Se logra un arte, una moral y una norma.

Recordamos un incidente la tarde que fué presentado «El Lago de los Cisnes». Muchas personas comentaron el hecho significativo, al fundirse un cable principal y se apagaron las luces, de que continuaran, a pesar de ello, bailando las muchachas. El proceso rítmico, el enlace de grupos, de evoluciones, y el peligro de la equivocación propia y ajena por un titubeo o la supresión de un solo paso, impulsaron a las jóvenes bailarinas a proseguir, en un espontáneo anhelo de todas, tácito y rápido, con un alto sentido de responsabilidad y del deber. Cinco minutos después se encendieron las luces, y cada cual estaba en su papel, en su momento, en su figura, en su expresión... como si nada hubiese ocurrido.

El ballet en su noción teatral, quita todo aspecto de improvisación. Tener «tablas»—intuición, arrojo, desenvoltura y a veces inconsciencia—en el ballet significa haber atravesado con éxito la sucesión de ejercicios y la progresión de dificultades. No basta el talento. Es insuficiente la inspiración. Los elementos expresivos son complicados y exigen perfección.

Próximamente se cumplirán 7 años que inició Nicolai Yavorsky la enseñanza del ballet en Cuba, cuando no había otros profesores entre nosotros. Los grandes espectáculos que ha montado le acreditan de ser además de excelente maestro, estupendo metteur en escene. Gracias a Yavorski se ha demostrado que en este país abunda la materia prima para crear bailarinas, y también escenógrafos y diseñadores de trajes. Sin desalientos ni titubeos, cuando una solista se retira del conjunto de Pro-Arte, él selecciona de entre las muchachas más capacitadas y forma una nueva solista.

Los ballets de Pro-Arte Musical (¿por qué no le añadirán «y Coreográfico»?) se han mantenido en un grado de excelsitud y de prestigio que a todos nos duele sean exclusivamente para socios y no se les pueda mostrar al gran público. Sin embargo, pronto, en honor del maestro, se abrirán las puertas a todos, vía taquilla. La Directiva de la Sociedad merece todo género de alabanzas por esta medida. Y debiera hacerse intensa propaganda entre los turistas para que acudan a presenciar algo que sin duda comentarán con expresivos elogios, porque no es frecuente, ni en grandes ciudades extranjeras, presenciar conjuntos de elementos artísticos tan varios como los citados anteriormente, más la orquesta, en tal grado de refinamiento y de belleza, con la presencia de niñas de rara intuición artística.

Hace más de un año nos esforzamos en incluír en el programa de las Fiestas de Febrero varias funciones de **Divertissements** Españoles, interpretados por señoritas cubanas, bajo la dirección de Martha Andrews, la aplaudidísima estrella no profesional, y de Nicolai Yavorski, dos nombres de exuberantes garantías. Los entusiasmos y los empeños, las opiniones y los votos se encaminaron a la protección decidida de otros espectáculos. Hubo razonados argumentos sobre detalles administrativos, imposibles «anticipos»... que más tarde se solucionaron para números del programa carnavalesco sin duda muy importantes... La realidad demostró una vez más que estábamos en lo cierto y que resultaron harto costosas algunas iniciativas. Cierto que es experiencia adquirida... pero Yavorski no vuelve a someter su amplio repertorio clásico e internacional a los límites de un solo país, aun cuando éste sea España manantial de coreografías.

Armando Maribona

TODO NUEVO

suscriptor al DIARIO DE LA MARINA, lo recibirá GRATIS todos los días que restan del mes

Suscríbase HOY

mismo llamando a los Tlfs. M-7911, M-7912 y M-7913 para disfrutar de este beneficio que le ofrece el mejor periódico que se edita en Cuba, y lo tendrá en su domicilio antes de la siete de la mañana.

LA ESPAÑA DE HOY

Cómo explica el almirante Don Juan Cervera la formación de la flota nacional

En mi crónica anterior dediqué un recuerdo a nuestros Marinos de guerra y apunté algunos datos informativos en relación con la gigantesca obra que han llevado a cabo. No sabía que poco después de haber terminado ese artículo encontraría ocasión de trasladar a los lectores del DIARIO DE LA MARINA unas palabras del Vice-Almirante Don Juan Cervera, Jefe de Estado Mayor de la Escuadra y verdadero Comandante de la Flota. El Vice-Almirante Cervera, de ilustre estirpe (no hace falta que yo insista sobre este punto cuando escribo para lectores de Cuba), examina el interesante problema de la formación de nuestra Escuadra y explica cómo se ha logrado alcanzar los maravillosos resultados que son la admiración del mundo entero.

Habla el Vice-Almirante:

... ...

«¡Pobres rojos ignorantes, seducidos por el espejismo de Moscú! Parece que están despertando de una pesadilla! Noche funesta, durante la cual se nombraron a sí mismos generales, almirantes, grandes personajes sin poseer el prestigio, la dignidad, la ciencia ni las cualidades morales que permiten al hombre, revestido de estas superioridades temporales, mandar muchedumbres disciplinadas, compuestas por gentes dignas y conscientes de sus deberes para con Dios y para con la Patria...

... ...

«La Marina nacional ofrece hoy a nuestra España querida un conjunto de navíos y de tripulaciones que son el fruto de una gestación casi milagrosa. El trabajo de formación, de reunión, de armamento y de instrucción que ha sido necesario llevar a cabo, bajo el fuego de un enemigo superior en fuerzas y en recursos, no ha sido obra de un hombre, y nadie puede envanecerse de ser el autor exclusivo, a pesar del celo y de la competencia de los almirantes y de los capitanes que mandan los barcos. Todos: almirante, capitán, oficial, simple marinero, han puesto su piedra en este edificio. Por una parte, sometiéndose, con disciplina, a la autoridad del mando; por otra, ejecutando su trabajo personal con la máxima inteligencia y la más firme voluntad. Así; los almirantes dictan las órdenes de conjunto bajo su completa responsabilidad, con un vigor que parece incompatible con sus años; los capitanes, a la par que reúnen los elementos necesarios para «armar» el barco, tomándolos de aquí o de allá, donde los encuentran, enseñan a las tripulaciones sus múltiples deberes y, transformando a todos esos hombres de tierra en otros tantos marinos, y de ello sale—caso único en la Historia—una flota preparada para batirse con una técnica equivalente a su moral; los marinos, en general voluntarios, pero siempre conscientes de su deber, hacen cuanto pueden para aprender el oficio, encontrando en sí mismos el gesto necesario, sin otro estímulo que hacer las cosas lo mejor posible para salvar a España. En esto reside el misterio de nuestra supremacía, y esas son las armas que la Marina española puede grabar en su blasón con vistas al día de la victoria final. La vergüenza del odio rojo, la vergüenza de sus crímenes y de su felonía, ha quedado empapada en la sangre de casi todos los efectivos de oficiales de la Flota en Cartagena y del Ministerio en Madrid».

... ...

«La vida del marino en nuestros barcos es muy dura. ¡Y cómo la aceptan los voluntarios! Sin conocimientos, previos, cantando himnos de amor y de orgullo patriótico, se han sometido a esta existencia ingenieros, médicos, abogados, arquitectos y muchos hijos de familias acomodadas, hasta el punto de que hemos tenido que fijar un límite a los compromisos de voluntariado. Aquellos jóvenes que veíamos en el bar, cerca de una mujer bonita, entregados a la frivolidad, se han habituado a baldear, con los pies desnudos, el puente y la cubierta del barco, después de levantarse al toque de trompeta, a las seis de la mañana. Arreglan su litera, lavan su ropa, comen la sopa (claro que es muy buena) en una mesa común, al lado de pescadores y de compatriotas de condición social y económica humilde, friegan los platos y los utensilios de cocina, barren los camarotes, pelan patatas durante la guardia de noche, maniobran las canoas, hacen cerillas, limpian los cañones y los torpedos, se llenan de grasa para cuidar bien todos los aparatos, obedecen a las normas de respeto y aprenden todas las fórmulas que la disciplina exige a bordo, repasan las lecciones teóricas constantemente, hacen prácticas muy duras... En una palabra, han transformado su psicología; se sienten demócratas en el mejor sentido del vocablo».

... ...

**«¿Qué dirían los pobres contramaestres rojos, elevados caprichosamente a jerarquías que en modo alguno podían jamás corresponderles, si vieran que a bordo de nuestros barcos, los oficiales auxiliares de la Marina nacional mandan sobre ingenieros, abogados, hombres de profesión liberal, hombres de letras, y que éstos obedecen sin réplica alguna y siempre de buen humor? Yo no sé que elogios debiera hac

SE ASOCIO EL PUEBLO AL BELLISIMO HOMENAJE DE LAS ESCUELAS PUBLICAS Y PRIVADAS AL APOSTOL

ACTO BRILLANTISIMO EL DE LA CENA MARTIANA ANOCHE EN EL INSTITUTO CIVICO-MILITAR

Asistieron el Jefe del Ejército, los Secretarios de Estado y de Educación y los miembros del Consejo Corporativo. Después de la cena, una función. Discurso de un profesor del plantel

Como anunciamos en nuestra edición anterior, ayer tuvo efecto un simpático y emotivo acto en el Centro Superior Tecnológico de Ceiba del Agua, fiesta que se celebró con el fin de honrar la memoria del Apóstol José Martí, cuyo natalicio se conmemoró jubilosamente en toda la República que con su sangre vertida en Dos Ríos, logró fundar.

La fiesta, en la que participaron casi mil niños que reciben instrucción en ese centro, consistió en una «Comida Martiana», cena instituída por el Instituto Cívico Militar y que tendrá lugar, Dios mediante, todos los años, en Ceiba del Agua, el día 28 de enero. De esta comida, pero en distintos lugares de la Isla y en donde exista una escuela Cívico-Rural, participarán siempre los educandos, a quienes se les recordará los méritos que adornaron al Apóstol.

Se encontraba el coronel Batista

Poco antes de las ocho de la noche llegó a Ceiba del Agua, en compañía de sus ayudantes, el coronel Fulgencio Batista, jefe del Ejército Constitucional.

Lo esperaban el teniente coronel Sosa de Quesada, Presidente del Consejo Corporativo de Educación, Sanidad y Beneficencia; el teniente coronel Demetrio Despaigne; el capitán Juan Abascal y el capitán Aquilino Guerra, Presidente y Director, respectivamente, del Instituto Cívico Militar; el doctor Pedro Renato Silva, Abogado Consultor de dicho Instituto y casi en su totalidad los miembros del Consejo Corporativo y personas invitadas.

También se hallaban presentes el Secretario de Educación, doctor Fernando Sirgo, y el Secretario de Estado, doctor Juan J. Remos.

En los comedores del Centro Escolar

Minutos antes de las ocho de la noche cientos de alumnos, casi mil entre niños y niñas, dirigidos por sus profesores, en filas y perfectamente ordenados, penetraron en el amplísimo comedor del Centro Escolar. Los niños colocados en silencio en sus respectivos puestos esperaron la voz de mando, y cuando ésta fué dada, todos tomaron asiento disfrutando de una cena especial preparada especialmente para ellos por los «maitres» que atienden las cocinas del plantel.

Terminada la comida todos los alumnos, de pie y de acuerdo con la consigna martiana, levantaron sus copas en donde se había vertido un suave e inofensivo licor «made in Cuba» y brindaron, al mismo tiempo, diciendo con sus voces infantiles el brindis protocolar: ¡Por Martí!

En el Anfiteatro

Con el mismo orden en que entraron los niños en el comedor, salieron, dirigiéndose después todos al gran Anfiteatro del Centro Superior, llenando materialmente las lunetas altas y bajas del espacioso local.

Allí hizo uso de la palabra el doctor Manuel I. Mesa, competente profesor del Instituto Primario Superior, quien con palabras sencillas, serenas y claras, habló del Apóstol de nuestras libertades y logró llevar hasta el ánimo infantil una visión adecuada del Mártir de Dos Ríos.

Después varios niños y niñas recitaron poesías patrióticas y recibieron de sus compañeros que escuchaban, cálidos y alborozados aplausos por su actuación.

La fiesta dió fin cerca de las diez y media de la noche, hora en que todos los educandos, con sus profesores e instructores al frente, pasaron a las grandes naves donde se fueron acostando después de un día (para muchos de ellos que han venido desde los más intrincados puntos de la Isla) de muchas emociones: paseo a la Habana por la mañana a depositar flores en la estatua de Martí; cena especial a las ocho de la noche y fiesta teatral más tarde.

Rumbo al Senado

El coronel Fulgencio Batista, animador del Centro Superior Tecnológico de Ceiba del Agua, estuvo allí un tiempo que fué breve debido a que tenía que hallarse en el Senado de la República a las nueve y media de la noche y luego dirigir la palabra al pueblo cubano y americano por medio del radio, discurso que insertamos en toda su integridad en otro lugar de esta edición.

ARMONIAS

ANITA ESTEVANEZ

Anita Estévanez, la hija del militar español que quebró su espada en señal de protesta contra el fusilamiento de los estudiantes cubanos, muere de hambre y de frío en las frías calles de París.

Así lo grita con desgarrado acento Avilés Ramírez por medio de este megavoz continental que es el DIARIO DE LA MARINA. En nuestro corazón de cubanos está el no desoír el conmovedor llamamiento a nuestras autoridades, nuestros legisladores, nuestro pueblo.

¿A qué miseria quedarían reducidos nuestro culto a la memoria de siete mártires adolescentes, del Pelín Capdevila, del mismo padre de Anita, de nuestros libertadores, si no acudiésemos en el acto al socorro de Anita Estévanez por cualquier medio expeditivo y si no nos apresuramos sin demora para asegurarle de por vida un modesto bienestar?

¿Cómo no correr a su encuentro para fortalecer su espíritu con la acendrada efusión de nuestra gratitud retrospectiva?

Ella lo ha dicho en su patético clamor de agonía: «Si mi padre pudiera expresarse, preferiría que se le hiciera socorriéndome a mí en vida, más bien que dedicando a su memoria tarjas, flores y discursos». ¿Cuál no será la desolación espiritual y la penuria económica de la hidalguía de las cualidades de Estévanez para descubrirnos el sentimiento de estas amarguras!

Ved aquí una nueva evidencia de la trágica ironía social que suelen constituir los monumentos sin alma, los homenajes sin alma; los monumentos y homenajes en que se derrochan dinero y energías que pudieran aplicarse mejor a solventar un número de necesidades humanas. Todavía no hemos logrado superar la época de la iconografía monumental. Todavía creemos que la única manera digna y apoteósica de glorificar a los grandes hombres consiste en materializar nuestra gratitud en una construcción tangible que hiera nuestra vista con la prepotencia de una construcción pétrea o metálica cuyo simbolismo casi siempre es misterioso para la gran masa, o nuestros oídos con discursos monumentalmente retóricos. Todavía no hemos llegado a comprender sino por excepción la superioridad eficacia de una obra de utilidad social dedicada a honrar la memoria de los egregios que ya pasaron. Consolémonos pensando que el drama que vive Anita Estévanez en París era desconocido para los cubanos y que la crónica de Avilés Ramírez publicada en este periódico el día 25 ha conmovido nuestro corazón. Esperemos que a estas horas el Comité Universitario 27 de Noviembre esté ya tocando todos los resortes de la gratitud nacional para brindarle cuanto antes la primer reunión de dinero que le permita vivir hasta que nuestro Congreso le asigne una pensión adecuada—un monumento con alma—capaz de reivindicar para Cuba—para el Estado y la Nación—el reconocimiento de una deuda de atención para la vida de aquel militar que todo lo arriesgó por no inhibirse ante la iniquidad cometida contra siete mártires cubanos.

Gustavo E. URRUTIA.

Neutralidad de los educadores cívicos en las elecciones

Instrucciones del Jefe del Ejército en esa materia. Se castigará a los infractores

El Jefe del Ejército acaba de dictar circular número seis, en la que advierte a los misioneros cívico-militares que no se pueden mezclar en la próxima lucha comicial, todavía partido por ningún candidato. Son aquí esas instrucciones:

Al aproximarse las elecciones que han de verificarse para la renovación parcial de la Cámara de Representantes, en concordancia con lo dispuesto en la Ley Constitucional de la República y lo resuelto por el Tribunal Supremo de Justicia, este Cuartel General tiene interés en dirigirse especialmente a todos los Cuadros de la Educación Rural Cívico-Militar, tanto misioneros como maestros, pertenecientes al Cuerpo de Reserva del Ejército Constitucional, recordándoles las obligaciones que han contraídas por su condición de militares y las responsabilidades en que incurrirían si tuvieran cualquier participación, directa o indirectamente, en el desenvolvimiento de las actividades políticas. Una plena y absoluta imparcialidad debe ser guardada rigurosamente por todos los componentes del Cuerpo de Cultura Cívico-Militar y se les previene que cualquier acto o participación que pudiera suponer parcialidad, fanatismo, propaganda o intervención activa en actos de carácter político, será inmediatamente investigado, exigiéndose las responsabilidades consiguientes, sin que pretexto ni argumento alguno pueda ser invocado como admitido para mitigar tal responsabilidad penal.

En consecuencia, ningún miembro del Cuerpo de Cultura del Ejército Constitucional podrá oír ni hacer suyas sus indicaciones, alabanzas o ataques, ni realizar actos ni declaraciones en favor o en contra de ningún candidato a cargo de elección popular, ni por ningún concepto poner intervención alguna en la lucha comicial que se avecina.

Los Jefes de Territorios Militares remitirán la presente Circular a todos los Jefes de Misiones Educativas, los a su vez la darán a conocer a los demás miembros de la Misión y todos los Maestros Cívico-Militares de la zona escolar correspondiente, dando cuenta al Cuartel General del Ejército de haber quedado enterado del contenido de la presente Circular, y haberla trasmitido en forma que se deja expuesta.

Los Jefes de Territorios Militares directamente y por conducto de los Jefes de Escuadrones, cuidarán del cumplimiento estricto de la presente Circular. N. de C.)

F. Batista, C. de H.,
Coronel M. M. y N., Jefe del Ejército Constitucional».

Philips 1938

EL NUEVO Y REVOLUCIONARIO TUBO PHILIPS "SILENTODO" aumenta cinco veces la sensibilidad del Receptor y al mismo tiempo elimina los ruidos urbanos casi por completo.

ONDAS DESDE 5 METROS Importante adelanto en vista del creciente aumento de emisoras con 6 y 7 metros de longitud de onda.

DIAL BASCULANTE ajustable a la posición que se desee.

MAS DE CINCO MIL NIÑOS RECIBIERON JUGUETES AYER EN LA UNIVERSIDAD

Muy animado se vió el reparto de juguetes a los niños pobres que se ofreció ayer, en el Stadium Caribe, de la Universidad.

De esa manera nuestro máximo centro de cultura se propuso rendir tributo al Apóstol de nuestra independencia, que tanto amó a la niñez, a la que consideraba como la esperanza del mundo.

Más de cinco mil niños desvalidos entre los que se habían distribuído previamente tarjetas, recibieron obsequios.

MISA DE REQUIEM POR LOS CAIDOS EN CALI

Los miembros de la Sociedad Colombista Panamericana a cuyo cargo ha estado la organización de los Funerales que se celebrarán hoy sábado, en la Iglesia de San Juan de Letrán a las 9 de la mañana, en sufragio por los caídos en Cali, nos ruegan informemos, como contestación a las numerosas preguntas que han recibido, que para asistir a los mismos no se precisa ninguna invitación especial.

También nos informan que la Oración Fúnebre estará a cargo del eminente Orador Sagrado de la Orden de Padres Dominicos Fray Zacarías Mínguez, y que los responsorios serán cantados por la Coral de la Habana en pleno al frente de la cual figura la brillante compositora Sra. María Muñoz de Quevedo.

NUNCA HABIA PRESENCIADO LA HABANA UN DESFILE ESCOLAR TAN HERMOSO E IMPRESIONANTE

El Secretario y Subsecretario marcharon a la cabeza del desfile. Una montaña de flores ante el monumento a Martí. Incidente que no debió ocurrir y que ha sido muy censurado

Un acto de confortante civilidad, pletórico de devoción martiana, resultó el magno desfile escolar celebrado ayer por la mañana frente a la estatua de José Martí, el Apóstol de nuestras libertades, con motivo de conmemorarse el 85 aniversario de su nacimiento.

La mañana fría y el cielo plúmbeo no restaron magnitud ni belleza al homenaje, que alcanzó la mayor dimensión obtenida hasta el presente en actos de esa naturaleza.

Allí, en el centro del parque, estaba la modesta estatua de Martí, modesta en su grandeza como modesto en su grandeza fué aquel peregrino de ideales, conductor de multitudes y forjador de pueblos, rodeada de una verdadera montaña de ofrendas florales; allí se encontraban las más altas autoridades de la nación, en la glorieta que se levantó para cobijarlas; y allí se hallaban nuestra niñez y juventud escolares y el pueblo de Cuba.

Puede decirse que hasta el aspecto melancólico de la mañana daba una mayor serenidad al tributo, que era el de un pueblo que revive, aunque sea un solo día, la figura del que tanto pensó por él y dió por él hasta su vida.

La tribuna

Tomaron asiento en la tribuna presidencial el Presidente de la República, doctor Federico Laredo Bru, los jefes del Ejército y la Marina Constitucionales, coroneles Fulgencio Batista y Angel A. González, el secretario y el subsecretario de Educación, doctores Fernando Sirgo y Ramón Hermida, que marcharon a la cabeza del desfile, los Secretarios de Estado, Hacienda, Comunicaciones, Agricultura, Comercio, Justicia, Obras Públicas, y Sanidad, doctores Remos, Jiménez Lanier, Gómez, López Castro, Zárraga, Alonso Pujol, Ruiz Williams y Zamora, el hijo del Apóstol, brigadier José Martí, su hermana Amelia y sus sobrinos, el senador Verdeja, el Gobernador Baizán, los presidentes del Club Rotario y la Academia de la Historia, doctores Pérez Cubillas y Justiz, el comandante García, en representación del coronel Pedraza, Jefe de la Policía Nacional, los directores de la Enseñanza y la Cultura, doctores Pérez Cabrera y Chacón y Calvo, los jefes de la Instrucción Primaria y Superior, doctora Juana María Catá y el doctor Febles, y numerosas autoridades civiles y militares que harían interminable la relación.

También se encontraban en la tribuna presidencial, presenciando el desfile, los ministros de Venezuela y Haití, y los encargados de negocios de China, Uruguay, Argentina, México y Brasil.

El desfile

Se inició el desfile, el más nutrido de todos los celebrados en homenaje a Martí, a las 9 y 25 minutos de la mañana, tras de ejecutarse el Himno Nacional, por la Banda de la Marina de Guerra.

Rompía el mismo la Banda Municipal, seguida del Secretario y Subsecretario de Educación, doctores Sirgo y Hermida, a quienes acompañaban los directores de la Enseñanza y la Cultura, doctores Pérez Cabrera y Chacón y Calvo, el Jefe de la Instrucción Superior, doctor Febles, el Superintendente de Escuelas de la Habana, doctor García Rojas, el Inspector del Distrito, doctor Andrés Blanco, el señor Octavio Martínez, secretario particular del doctor Sirgo, el presidente de la Junta de Educación de la Habana, doctor Pérez Raventós, el administrador escolar del Distrito, doctor García Galán, y el inspector de escuelas privadas, doctor Eduardo Sánchez y los señores Escasena, Busto y otras autoridades educacionales.

Una gran bandera cubana, llevada por maestras de kindergarten, marchaba detrás.

Después, los maestros públicos y profesores de los centros docentes que no concurrieron al desfile y, finalmente, una teoría interminable de escuelas públicas y privadas de niñas, escuelas públicas y privadas, mixtas y escuelas públicas y privadas de varones, cerrándose la espléndida manifestación cívica con los centros educacionales secundarios y especiales y, los alumnos de las logias masónicas.

Todas las escuelas públicas y los centros oficiales llevaban banderas cubanas flamantes y gallardetes con los nombres de los planteles.

Aquellas escuelas que tienen nombres de naciones extranjeras flameaban también las insignias de dichos países y las que tienen constituídas unidades de la Cruz Roja ostentaban también dicha enseña.

Los planteles de enseñanza privada llevaban asimismo banderas y gallardetes.

Y todos, unos y otros, hermosas ofrendas florales.

El desfile fué amenizado, además de por las bandas ya citadas, por las del Cuartel General del Ejército, la de la Policía Nacional, los niños de la Beneficencia, el Instituto Edison y otros centros.

Algunos, como el Instituto Tecnológico de Ceiba de Agua, La Inmaculada, las Escuelas Técnicas Industriales, etc., acompasaban la marcha con tambores batientes.

Las alumnas de la Escuela Normal de Kindergarten, el Colegio la Inmaculada, los muchachitos de la Beneficencia y del Instituto Edison, especialmente los pertenecientes a sus bandas, los alumnos del Instituto Tecnológico de Ceiba del Agua, los de los colegios Hermanos Maristas del Cerro y de la Víbora, de la Salle, de los Escolapios y de Belén, por citar a un grupo de los que más se destacaron, conquistaron grandes aplausos al desfilar frente a la tribuna presidencial.

Orden del desfile

He aquí el orden en que desfilaron las escuelas: Escuela 30, Adelaida Piñera, República de Chile y República de México, escuelas 44, 52, 64, 32, 14, 62, 36, 60, 12, 72, 8, 109, 26, 82, 119, República del Uruguay, 31, Ignacio Agramonte, Salvador Cisneros, 2, República Argentina, 90, 68, 50, 55, 66, Bartolomé Massó 104, 74, República del Paraguay, 93, 97, 89, 10 70, Jorge Washington, 34, 9, 60 y 3.

Al pasar esta última, de la que es director el decano de los maestros cubanos, don Ramón Rosaínz, fué llamado éste a la tribuna presidencial, siendo saludado por el Presidente de la República, el coronel Batista y el secretario de Educación.

El coronel Batista le dijo: «Don Ramón, la juventud al verle, sonríe».

María Auxiliadora, Corominas, Sedano, Moyolas, Santo Angel, Jesús María, San Vicente de Paúl, Romualdo de la Cuesta, La Domiciliaria, Nuestra Señora de Monserrate, la Inmaculada, la Estrella, el Pilar, Nuestra Señora de la Caridad, las Hermanas Oblatas, Instituto Edison, María Luisa Dolz, Teresiano, Sánchez y Tiant, Eucarístico, María Martín, Sepúlveda, Dominicas Francesas, Ursulinas, el Apostolado, la Primaria Superior, José Martí, la de la Víbora, 116, 27, 48, 46, 7 94, 84, Colonia Infantil de Tiscornia, 45, 39, 17, 43, 83, Anexa a la Normal de la Habana, 61, 23, 115, José Miguel Gómez, la Casa de Beneficencia, el Instituto Tecnológico de Ceiba del Agua, el Reformatorio de Guanajay, San Antonio, escuelas de la Sociedad Económica de Amigos del País, Baldor, Colegio Hebreo, Consuelo Serra, Chun Gua, Pittman, Tur, Colegio de Sordomudos, Escandell, La Luz, Mercedes Cárdenas, América Arias, Plantel Jovellanos del Centro Asturiano, Colegio Kohly, Bravo, Laplace, Teodoro Hitzelt, Savne, Americano, Centro Dependientes, Excelsior, Cubano, Arturo Montori, San José, Unión Fraternal, Mariana Grajales, 7, 37, 25, 11, 19, 21 53 1, Escuelas Pías de Guanabacoa, La Salle de la Habana y Vedado 16, los Centros Especiales de inglés, las Escuelas de Artes Manuales, 67, 13, 51, 41, 96, 103, 15, Félix Ernesto Alpízar, 9, 69, 114, 77, 57, 75, 33, 81, 111, 65, la Anexa de la Universidad Instituto del Vedado, Instituto de la Víbora, Colegio de Belén, Padres Salesianos, García, Hermanos Maristas del Cerro y la Víbora, Escuela del Hogar, Escuela Normal de Kindergarten, San Alejandro, Elemental de Artes Plásticas, Normal de Maestros, Técnicas Industriales y las logias masónicas.

Un incidente lamentable

Cuando ya ponían término a su desfile los alumnos del Instituto de Segunda Enseñanza del Vedado, que concurrieron en su casi totalidad, dando una verdadera muestra cívica, fueron agredidos por un grupo de estudiantes del Instituto de la Habana, que no concurrió al desfile.

La muchacha que marchaba al frente de los mismos, llevando la bandera, no se la dejó arrebatar, defendiéndola con verdadero valor.

La agresión ha sido objeto de las más acerbas censuras, tanto por las autoridades escolares, como por la opinión pública, ya que el acto de ayer era de homenaje a Martí, el Apóstol de nuestras libertades y el único a quien ningún cubano, por mucho que sea su prestigio o su soberbia, podrá regatear nunca su tributo, porque fué un sembrador de ideales puros, un luchador infatigable por la causa de la libertad y el primer mártir de la Patria, si no en número de orden, sí en magnitud del sacrificio.

De él se podría decir, como lo hace el pueblo norteamericano de Washington; que fué «el primero en la guerra /puesto que cayó en una avanzada en Dos Ríos—, el primero en la Paz —puesto que sus prédicas todas desbordaban amor y concordia y el primero en el corazón de todos sus conciudadanos».

En Austria toman medidas contra la entrada de judíos

Por el tren subterráneo entre Polonia y Rumanía entran de modo clandestino

VIENA, enero 28, AP.—El consejo de estado austriaco estudió hoy varias medidas destinadas a poner fin al influjo de judíos, los cuales están siendo introducidos clandestinamente en este país por el ferrocarril subterráneo desde Polonia y Rumania.

El sistema, que es remiblscencia del que ayudó a escapar a los esclavos antes de la guerra civil americana y a los aristocrátas durante la revolución francesa, ha introducido en Austria unos 350 judíos rumanos en los diez últimos días.

Desde el mes de noviembre aproximadamente 1500 han sido introducidos clandestinamente en Austria procedentes de Polonia.

Una de las medidas que ha discutido el consejo de Estado obliga a todas las personas residentes en Austria a obtener tarjetas de identificación y a probar su ciudaanía. En los centros bien enterados se dice que muchos judíos de Austria no han cumplido con la ley dando cuenta a la policía de su presencia en este país.

Los judíos que se encuentran en ese caso serán deportados o por lo menos perderán todos sus medios de vida, ya que no se les permitirá trabajar. Medidas análogas se están adoptando en Hungría.

En un distrito de la frontera se ha ordenado a 4.500 personas que demuestren su ciudadanía o, si carecen de credenciales, que demuestren que sus antecesores vivían allí en 1851.

Según las informaciones que publica la prensa, muchos de los inmigrantes son introducidos por la frontera de Checoeslavia. Brun es uno de los centros más importantes dedicados a la introducción clandestina de judíos en Austria. Un sindicato se dedica a la venta de pasaportes falsos a altos precios. La mayoría de los fugitivos adquieren los pasaportes creyendo que son documentos auténticos.

Los empleados del llamado «ferrocorril subterráneo» los introducen en Austria llevándolos por senderos secretos, evitando todo encuentro con las estaciones aduaneras.

BAJO EL SIGNO AZUL

LAS NUEVAS RUTAS

AUXILIO SOCIAL

XIII

Se nos ha dado a leer un pequeño folleto: «Carta a Charles Chaplin (Charlot)», escrito por Luis Escobar, Kirkpatrick. Lo que dice es convincente; y lo dice en una manera clara, limpia, concisa. Si alguien se decidiera a imprimir y repartir este folleto profusamente, haría un bien a nuestra Causa. Vertido al inglés y hecho circular por toda Norte-América respaldaría nuestra propaganda; nos ganaría tal vez muchos adeptos.

Se divide esta carta-folleto en cuatro partes: «Ellos», los «gobiernistas»; «Nosotros», los «rebeldes» —¿por qué indignarse cuando nos llaman así rebeldes? Justo. Eso somos. Santa, Digna, Justa Rebelión, la nuestra—; «El Pueblo» y «Un recuerdo a los muertos».

En la dedicatoria y como su motivo, se refiere a una suscripción y a un mitin en Hollywood, en favor de «ellos», y le dice el señor Escobar a Charles Chaplin: «En la guerra de España usted no tiene nada que ganar ni que perder, y de todas maneras yo no dudaría de que su actitud es desinteresada e inspirada por los ideales de humanidad y de justicia».

Porque el señor Charles Chaplin tomó parte en ese mitin. El señor Escobar añade: «Hace aproximadamente un año ví su último film, ese maravilloso «Tiempos Modernos», en el que ha renunciado usted a todo, desde la ayuda de la moderna técnica hasta el sentimentalismo de sus producciones anteriores; no ha conservado más que aquéllo que era humano. Por eso es tan cruel».

Nosotros somos también grandes admiradores de Charlie Chaplin. Creemos como el autor del folleto en su desinterés y en su fe en ideales humanos y justos. En una palabra, en su sinceridad. Creemos, así mismo, que el señor Charlie Chaplin, a pesar de sus gestos de payaso en la pantalla, es un hombre que tiene una honda preocupación por la vida, por sus problemas, por sus dolores y miserias. Nosotros, porque esto creemos, nos vamos a permitir añadirle una postdata a la carta:

«Señor Charlie Chaplin (Charlot): Vaya usted a la zona liberada por nuestro grande y glorioso Caudillo. Vaya primero a la otra, a «la leal» si le parece, y compare, entre las dos. Usted tiene medios, usted gana mucho, muchísimo dinero. No sería quebranto para usted realizar estos viajes. Tendría ocasión su gran perspicacia, su indudable talento en ver cosas y constatar episodios muy interesantes y aleccionadores.

En la zona nuestra, en la de Franco, señor Charlie Chaplin, usted, tan amigo, tan de parte de los que sufren, de siglos, hambre y sed de justicia, vería cómo ésta hambre y ésta sed, en los dos sentidos, material y espiritual, se sacia. Se sacia, mi querido señor Charlie Chaplin, paulatinamente, cristianamente.

Vería usted funcionar nuestro «Auxilio Social». El fervor con que se dedica a curar las llagas sociales; el entusiasmo con que colaboran con él todas las clases; el sentido responsable de la solidaridad común latente, en todos. Estamos seguros, absolutamente ciertos, de que «Auxilio Social» desde el primer instante, tendría en usted un admirador rendido y ferviente; porque todo él, todo «Auxilio Social» no es más que cuidado y atención para el pobre, para el humilde, para el que padece. Al afán insaciable de reparación y de justicia que le mueve, usted se uniría inmediatamente. Acaso esa lágrima que heredó usted de Dickens—y no de Mark Twain, aunque lo parezca; esa lágrima que no se sabe dónde es lágrima y dónde es sonrisa; esa peculiaridad exclusivamente suya de hacer que en medio de la franca carcajada aparezca fugaz, de improviso, la sombra del dolor, el temblor de un suspiro, por la primera vez se trocaría en limpia y solitaria lágrima o en una dulce y agradecida sonrisa; pero una cosa sola, o una u otra, o las dos juntas, pero sin confundirse; porque allí, como ante el Bien puro, o la Verdad pura, como ante Dios, se acaba el humorismo.

Verá usted también ese gordo que el señor Escobar subraya como representativo de «ellos», cargado de alhajas y de vacías presunciones, despojado de ellas en nuestra zona y con su brazal y su camisa azul viéralo pidiendo por esas calles para sus hermanos en desgracia. Lo que sí no verá es al otro tipo que igualmente elige el señor Escobar como representativo, el intelectual flaco y desmayado, envidioso y fracasado, que a la busca de clientes, si es médico o a la de lectores, si escritor, se mete en el barullo de la política, y en ella vive y sus eternos chanchullos complica y amplía. Ese fulastre queda siempre fuera de nuestra órbita. No pisará nunca la zona de Franco, lo que ustedes llaman la zona rebelde, señor Charlie Chaplin. La España de Franco no quiere nada con él. Lo aparta con su gesto más enérgico y viril de repudio. En vano pide de rodillas su admisión. En vano importuna a amigos influyentes. No conseguirá nada. Puede volcar su rabia y su despecho en artículos para revistas tendenciosas. Mintiendo a sabiendas sólo logra justificarse y justificar a la España de Franco.

Nada más, señor Charlie Chaplin. Téngame como uno de sus fervientes admiradores y amigos y mándeme en lo que guste.

Francisco Izquierdo».

CARTAS AL DIRECTOR

Santa Clara, Enero 26-938.

Sr. Dr. José Ignacio Rivero,
Director del DIARIO DE LA MARINA.
Habana.

Muy estimado señor Rivero:

He leído sus «Impresiones» de ayer y las de hoy, y me complazco en expresarle que no he leído nunca, con relación al debatido problema médico, nada tan ajustado a la verdad como lo que usted expone.

La campaña que la Federación Médica ha venido haciendo durante largos años en contra de los Centros Regionales ha sido un gran error, pues precisamente ese sistema mutualista es el único que puede dar vida a los médicos, en un país en el que no hay muchos ricos.

Si en las clases humildes de Cuba hubiera existido un sentimiento análogo al que da vida a esas grandes instituciones mutualistas, tan amadas de sus asociados, seguramente que en Cuba no existiría el problema médico.

Está probado que lo que necesitan los médicos es trabajo, pero ocurre que los humildes no pueden pagar ese trabajo a razón de veinte pesos por consulta.

El que estas líneas escribe era socio del Centro Gallego de la Habana a los trece años de edad, cuando aún residía en Galicia. Ha transcurrido un tercio de siglo y sigo siendo asociado.

He pagado a la Institución 792 pesos en cuotas, y gracias a mi excelente salud, por la que doy gracias a Dios, no le ha consumido a la asociación ni diez pesos durante tan largos años. Pero he contribuído con ello a que la Institución pudiese curar a otros menos afortunados que yo, con ese sobrante que yo no he consumido. Esto, repetido en multitud de casos, es lo que permite la gran obra mutualista de los Centros Regionales.

En Cuba hay muchas personas enfermas que necesitan asistencia médica, y que no pueden curarse, porque los médicos buenos cuestan muy caros, y las medicinas una enormidad, y si se trata de Especialistas, quizás el paciente no gane en un mes lo que el médico le cobra por una sola consulta.

De que hay consultas para pobres, y Laboratarios gratuítos, es cierto, pero nadie puede curarse como pobre. El que tiene esa desgracia, se muere...

La asistencia médica por medio de Instituciones Mutualistas debiera ser obligatoria, como lo es el Seguro Obrero, pero infinitamente más eficaz y humano que éste.

Cada hombre o mujer que trabaje, debe estar obligado a pagar un tanto por ciento de su jornal o un sueldo para cubrir esta necesidad humana, y el que pague esa pensión debe tener derecho a elegir la Institución que prefiera.

Nada de que los médicos se industrialicen corrompiendo así el sacerdocio de su profesión. Las Instituciones deben de ser creadas por los asociados que las amen y engrandezcan económicamente, pues sólo así podrán garantizar al médico una retribución decorosa, y una asistencia al enfermo cuidadosa y científicamente perfecta.

Nadie ignora en Cuba lo que quiere decir ir a un hospital.

Cuando de curar enfermos se trata no debe de haber diferencias sociales ni económicas. El pobre tiene derecho a recibir los mismos cuidados y la misma asistencia que el rico, y ese bien es necesario procurárselo a toda costa, proporcionándole calor de hogar, calor que únicamente puede existir en instituciones mutualistas creadas por el propio asociado en las cuales no exista el egoísmo ni el lucro personal.

Medio siglo de existencia que tienen los Centros Regionales es tiempo suficiente para que el cubano haya podido comprender la gran obra de estas instituciones, obra que debe ser copiada y no desdeñada.

Durante los largos años que llevo en Cuba he observado que cuando en un hogar cubano pobre hay un enfermo que necesita médicos y medicinas, los demás miembros de la familia padecen hambre.

Queda de usted affmo. y s. s.
Waldino Rodríguez.

S-c: Tristá y Villuendas, Santa Clara.

SE VENDE

Papel de periódicos viejos en perfectas condiciones. Se hacen envíos al interior.

Para informes, dirigirse a: DIARIO. Apartado, 1010. Habana.

AVANCE OBSEQUIARA A SUS LECTORES, HOY SABADO, ADEMAS DE LA REVISTA ROSA, CON UNA FOTO ILUMINADA DE SIMONE SIMON

M.E.C.D. 2016

DIARIO DE LA MARINA

(S. A.)
FUNDADO EN 1832.
(Dirigido hasta 1919 por D. Nicolás Rivero y Muñiz)

DIRECTOR: Dr. JOSE I. RIVERO
ADMINISTRADOR: D. CELSO GONZALEZ

Domicilio Social: PASEO DE MARTI, número 102
Joshua B. Powers, Ins. 320St. 42nd. St. New York City

Editado por la Cía. DIARIO DE LA MARINA, (S. A.), cuyo programa consiste en la defensa de los intereses generales y permanentes de la Nación cubana, de los especiales de la Colonia Española establecida en la misma y de la unión y armonía entre los diversos elementos que conviven en el país. Art. 1o. de los Estatutos.

TELEFONOS DEL DIARIO

Dirección	M-2356
Administración	M-7911
Suscripciones	M-7911
Quejas	M-7911
Clasificados	M-7915
Jefe Redacción	M-1287
Redacción	M-7913
Sports	M-7912
Ag. Guanabacoa	XO-1584

PRECIOS DE SUSCRIPCION

	Territorio Nacional	Extranjero	Países Fuera del Convenio Postal
Año	$ 13.50	$ 17.00	$ 20.00
Semestre	7.00	9.00	11.00
Trimestre	3.75	5.00	6.00
Mes	1.30	—	—
Dominical Semestre	—	5.00	7.00

EDITORIALES

Una iniciativa fervorosa y útil

EL Superintendente Provincial de Escuelas de Pinar del Río ha tenido una feliz iniciativa. Consiste en señalar los días del 24 al 27 de este mes para que durante ellos se honre en todas las escuelas públicas de la provincia la memoria de los aviadores y el periodista cubanos muertos en el desastre de Cali.

A este efecto, dicho funcionario ha remitido a los directores de las diversas escuelas una circular explicativa de su propósito y algunos de cuyos aspectos merece detenido comentario.

No se trata sólo de dedicar unos días al recuerdo personal de esos cubanos que perdieron la vida en el cumplimiento de su deber. Aunque como decía Martí «honrar honra» y ninguna honra más justa que la que se consagra a los héroes o mártires de una causa o de una empresa noble, hay en el trágico suceso que conmovió recientemente a todos los cubanos y que tan hondas repercusiones tuvo en toda nuestra América un aspecto histórico que importa destacar por encima de toda otra consideración. Aquellos pilotos y aquel periodista que perecieron en la catástrofe no se lanzaron a un vuelo continental por simple espíritu aventurero o deportivo, ni por amor al «record», ni siquiera por conquistar un poco de gloria para sus personas. Su empresa tenía un alto propósito de confraternidad americana. Iban a recorrer la América en un vuelo de buena voluntad, conquistando adhesiones y simpatías para la obra generosa de perpetuar en un ingente faro la hazaña colombina del descubrimiento. Perseguían, por tanto, una finalidad nobilísima: estimular la ciudadanía del continente para que, en un acorde único de voluntades, pagase la deuda sagrada que tienen todas las naciones americanas para con aquel marino excelso, para con aquel glorioso iluminado que sacó a nuestras tierras de la oscuridad de la barbarie a las luces de la civilización.

Esta característica daba al vuelo de los aviadores cubanos un rango histórico, cuyas proyecciones en lo pedagógico son indudables. En buena pedagogía moderna no basta con enseñar al alumno la historia como sabiduría del pasado; es preciso darle además el sentido de la historia en formación, como cosa viva, actual y actuante sobre la conciencia de los hombres. Porque hay una historia enteramente contemporánea que el verdadero maestro no debe pasar por alto, sobre todo cuando de ella puede derivarse una ejemplaridad en el orden moral o en el orden cívico. Tal vez sea lícito y hasta conveniente guardar un discreto silencio sobre aquellos hechos del presente respecto de los cuales no es fácil formar juicio acertado ni siquiera exponerlos con didáctica objetividad. Pero de aquéllos que tienen ya a «prima facia» un valor paradigmático y que poseen, además, cierta virtud estimulante, es preciso hacer cuanto antes materia viva de enseñanza.

El desastre de Cali es uno de estos hechos típicos. Se desprende de él una provechosa lección de patriotismo bien entendido, de espíritu de sacrificio, de heroísmo sin alharacas, de confraternidad americana y de fe en los destinos comunes del continente. Tal lección conviene que sea grabada en la mente y en la conciencia de todo niño cubano. De ahí la importancia de la iniciativa a que nos referimos. En la circular que la contiene se expone diáfanamente el método que ha de seguir el profesor para dar la mayor eficacia a su trabajo. Entre los diversos aspectos que éste ha de comprender figuran estos dos de indudable trascendencia: «importancia que para la confraternidad de las naciones de América tenía el vuelo de los aviadores cubanos» y «reacción de los pueblos de América ante la magnitud de la catástrofe, como demostrativa del crédito internacional de Cuba y de las simpatías despertadas por el vuelo».

El empeño es tan noble y útil que merece ser acogido en todas las escuelas de la República. No siempre se consigue unir de tan feliz manera el fervor del tributo con el provecho de una lección cívica e histórica.

Una propaganda eficaz

En la República del Brasil, por iniciativa oficial, se ha comenzado la publicación de obras importantes de autores brasileños traducidas al castellano. Los dos primeros volúmenes dados a la estampa corresponden a la «Historia de la Civilización Brasileña», por Pedro Calmón y a la «Evolución del pueblo brasileño» por Oliveira Vianna.

El Brasil es el más vasto emporio que el genio ibérico fundó en el Nuevo Mundo. País que ocupa una gran parte del continente sudamericano, surcado por el río más caudaloso del orbe, con todos los climas sobre su suelo, con inmensas riquezas superficiales y subterráneas, aún hay grandes porciones en él que no han sido visitadas nunca por el hombre civilizado. Las fuentes del Amazonas continúan siendo un misterio para los geógrafos. Recuérdese aquel viaje aéreo de los pilotos españoles Jiménez e Iglesias, que tenía precisamente por objeto hacer observaciones sobre aquellos parajes donde la planta audaz de los exploradores no se ha posado aún. Y es que se diría que la naturaleza gusta de burlar el afán cognoscitivo del hombre, oponiendo a su curiosidad barreras de montañas o intrincadas selvas.

Pero si en lo material pasma contemplar la grandeza del Brasil, en lo espiritual hay que reconocer en ese pueblo un alto exponente de la civilización lusitana, que se ilustra con figuras del rango de un Camoens, de un Guerra Junqueiro, de un Oliveira Martins. Río Janeiro no es sólo una de las hermosas ciudades del mundo, particularmente por sus bellezas naturales, sino un foco de intensas actividades culturales, si bien algo limitado en lo literario por la menor difusión del idioma portugués, en proporción con las otras lenguas cuitas de la humanidad.

Precisamente para superar esa limitación se ha emprendido la tarea de traducir al español las más importantes obras de la literatura brasileña. América toda debe acoger con interés la iniciativa. Pese a la diferencia idiomática, el Brasil es un pueblo hermano. Nos interesan su historia, sus aportes a la civilización, su futuro devenir. No en balde provenimos de un mismo tronco originario: el tronco ibérico, robusto y exuberante de savia. Y así como los más grandes escritores portugueses son conocidos en España por las traducciones hechas de sus obras ((un Eca de Queiroz, por ejemplo, es tan familiar para los españoles como para sus paisanos), es muy justo que los escritores brasileños gocen de pareja difusión entre los pueblos de América que hablan la lengua de Cervantes.

Pero hay otro aspecto en que puede ser ejemplar esta iniciativa oficial del Brasil. Siempre hemos creído que en los países de nuestra América debieran crearse burós de traducciones para la difusión de aquellas obras más representativas de la literatura vernácula. Hay en las letras americanas un grupo de obras sustantivas, que contarían en la gran producción literaria del mundo si estuviesen vertidas a los dos idiomas que en los momentos actuales pueden considerarse como los más eficaces vehículos de difusión universal: el inglés y el francés. Hace algún tiempo, gracias a los esfuerzos del doctor Mariano Brull, delegado cubano a la Comisión de Cooperación Intelectual de la Sociedad de Naciones, se publicó en francés un volúmen de trabajos escogidos de José Martí El libro provocó interesantes comentarios de la más rigurosa crítica francesa y dió lugar a que en las publicaciones de más rango se estuviese hablando durante algún tiempo de la personalidad de Martí y de su obra de literato, de libertador y de político. De paso se hizo una propaganda simpática en favor de Cuba.

La traducción es una fuerza y debe ser utilizada. Por lo general se tiene en el extranjero un conocimiento escaso, cuando no torcido, de lo americano. El desaparecería si las obras de un Montalvo, de un Sarmiento, de un Hostos, de un Martí fuesen proyectadas universalmente por la virtud comunicativa del inglés y del francés. El empeño no sería muy costoso y en todo caso la erogación sería compensada con creces. Brasil ha dado un paso para su propio beneficio espiritual, que ojalá repercutiese, como ejemplo, en toda nuestra América.

FECHAS Y ANIVERSARIOS

Enero 29

* En 1899 murió en París Alfredo Sisley, el célebre pintor francés, considerado como uno de los grandes maestros entre los impresionistas.

* En 1736 nació en Londres Thomas Paine, célebre publicista inglés naturalizado en Francia, que fué miembro de la Convención Francesa y que tanto se destacó por sus escritos en defensa de las ideas modernas.

* En 1754 murió Luis Holberg, el célebre poeta cómico e historiador dinamarqués.

* En 1813 nació Juan Pablo Duarte, fundador de la República Dominicana, que arrojó de ella a los haitianos.

* El año 814, murió Carlos el Grande, Rey de los Galos y Emperador, hijo de Pepín III, conocido como Carlomagno.

* En 1895 murió en París Francois Certain Caurobert, Mariscal de Francia. Había nacido en Saint Ceré Lot, el 27 de junio de 1809. En 1850 fué Ayudante de Campo de Luis Napoleón y tomó parte en el golpe de Estado de 2 de diciembre de 1851. Mandó la División del Alma en la Guerra de Crimea, y el Sexto Cuerpo de Ejército en la Guerra Franco-Prusiana, distinguiéndose extraordinariamente en la Batalla de Gravelotte.

* En 1820 fué proclamado Rey de Inglaterra Jorge IV, hijo mayor de Jorge III, quien murió en dicha fecha.

* En 1843 nació William McKinley, el que fué Presidente de los Estados Unidos, asesinado el 14 de septiembre de 1901.

* En 1676 murió Alejo Micailovich, segundo Czar de Rusia de la dinastía de los Romanoff, hijo y sucesor de Miguel Feodorovitch.

Al Margen de la Historia

Los títulos cubanos más antiguos

COMO un detalle curioso, voy a ofrecer a mis lectores una relación de los títulos de Castilla concedidos a cubanos—o a personas radicadas en Cuba—desde el reinado de Felipe IV al de Isabel II, año 1878.

MARQUESES

	Años.
Reinado de Felipe IV	
Marqués de Villalba	1,662
Reinado de Carlos II	
Marqués de la Villa de Dos Hermanos	1,679
Marqués de Monte-Corto	1,683
Reinado de Felipe V	
Marqués de San Felipe y Santiago, conde del Castillo, con Grandeza de España	1,713
Marqués de Villalta	1,722
Marqués de la Cañada Tirri	1,729
Reinado de Carlos III	
Marqués del Real Tesoro	1,760
Marqués de Justiz de Santa Ana	1,761
Marqués del Real Agrado	1,765
Marqués de Cárdenas de Monte Hermoso	1,765
Marqués de la Real Proclamación	1,769
Marqués del Real Socorro	1,776
Marqués de Almeiras	1,780
Marqués de Prado Ameno	1,787
Reinado de Carlos IV	
Marqués de Casa Peñalver	1,790
Marqués de Casa Calvo	1,792
Marqués de Arcos	1,792
Reinado de Fernando Séptimo	
Marqués de Casa Ramos de la Fidelidad	1,818
Marqués de Santa Olalla	1,819
Marqués de Campo Florido	1,827
Marqués de Casa Duquesne	1,827
Marqués de las Delicias de Tempú	1,833
Marqués de Aguas Claras	1,833
Marqués de Esteva de las Delicias	1,833
Reinado de Isabel II	
Marqués de Casa Núñez de Villavicencio	1,836
Marqués de Rendón	1,841
Marqués de Campo Alegre	1,847
Marqués de Valero Urría	1,852
Marqués de Marianao	1,860
Marqués de Guáimaro	1,860
Marqués de San Miguel	1,863
Marqués de Palomares de Duero	1,863
Marqués de Bella-Vista	1,871

CONDES

Reinado de Felipe V	
Conde de Casa Bayona	1,762
Reinado de Carlos III	
Conde de Jibacoa	1,765
Conde de Macuriges	1,675
Conde de Buena Vista	1,767
Conde de Jaruco y Mopox	1,770
Conde O'Reilly	1,772
Conde de Vallellano	1,774
Conde de Lagunillas	1,775
Conde de Casa Montalvo	1,775
Conde de Santa María de Loreto	1,787
Reinado de Carlos IV	
Conde de Casa Barreto	1,789
Reinado de Fernando Séptimo	
Conde de San Esteban de Cañongo	1,816
Conde de Fernandina	1,816
Conde de San Fernando de Peñalver	1,818
Conde de Santa Inés	1,819
Conde de Bainoa	1,820
Conde de Casa Ponce de León y Maroto	1,822
Conde de la Reunión de Cuba	1,824
Conde de Villanueva, con Grandeza de España	1,828
Conde de Casa Lombillo	1,829
Conde de Casa Romero	1,831
Conde de Casa Pedroso y Garro	1,832
Conde de Duquesne	1,833
Conde de los Andes	1,833
Reinado de Isabel II	
Conde de Fernandina de Jagua	1,837
Conde de San Ignacio	1,865

* * *

Los tres títulos de Castilla cubanos, con Grandeza de España, son: conde del Castillo, Conde de Fernandina y conde de Villanueva.

José Sánchez-Arcilla.

Epistolario de OTEYZA

Sr. Don Eulogio Velasco.
La Habana.

Distinguido amigo:

He asistido—¿quién no?—al espectáculo del Teatro Nacional y le escribo para decirle que «no esperaba menos de usted». Y todavía a la frase hecha añadiré, para mayor abundamiento en el elogio, que de usted esperaba, precisamente, algo así. Usted, que produjo un día aquellas brillantes revistas en España, tenía que traer ahora a Cuba estas «Señoritas 1938».

Es obligación en que estamos los españoles desplorados de nuestra patria. Debemos ofrendar a las naciones que nos han acogido, lo que somos capaces de hacer. Por ellos, como pago de la hospitalidad que nos dan, y por España, para que muestre algo más que reflejos de espanto.

Profesores, literatos, artistas, cada uno en nuestra especialidad, hemos de seguir haciendo fuera de España, cuanto dentro de España no se puede hacer. Allá—¡honor del momento presente!—no cabe otra cosa que matar o morir; pero—actualmente mejor que nunca—es de recordar el clásico:

«Lisardo, en el mundo hay más».

En el mundo hay más que la guerra, por fortuna. Y los españoles a la humanidad pertenecemos, aunque inhumano sea el trance por que nuestro pueblo pasa. ¡Que haya españoles haciendo cuanto hacen los otros hombres que no guerrean! Con esto España no quedará apartada por completo del mundo.

Es anhelo expresado por un cronista español, que aquí se ha engrandecido escribiendo sus mejores crónicas. Aludo a Rafael Marquina. Bajo el título de «Los árboles y el bosque», lamentaba ha poco que, en el panorama mundial, los árboles de la contienda española no dejasen ver el bosque científico, literario, artístico que España sigue teniendo. Pero, ¡ay!, resulta que este bosque se tala para facilitar las rasantes de tiro.

Sin embargo, es posible trasplantar esquejes de esa vegetación de paz a otras tierras propicias. Y quien ello hace, sea en el orden que fuera, realiza una buena obra. Buena para el país a que los lleva y buena para la España de que los llevó.

Su modestia, querido Velasco, hará que me ataje ya, preguntando: «Pero ¿esto me lo dice a mí?» Y yo adelanto mi dúplica, afirmando: Sí; esto se lo digo a usted. A usted mismo, al productor de espectáculos frívolos, al autor de revistas alegres. Y como sé que su cultura pasa de las letras de los cuplés, le recuerdo «El titiritero de la Virgen» de Anatole France.

Cuando los frailes atesoraban todas las ciencias y todas las artes, que ponían al servicio divino, aquel juglar ingresado en el convento, juntamente Universidad y Academia, para emular a sus ilustres hermanos ¡hacía piruetas ante el altar de Nuestra Señora! Como él, mientras Ortega Gasset filosofa, y Marañón cura, y Baroja escribe, y Mezquita pinta, y Zulueta enseña, y tantos otros laboran **ad majorem gloria** de España por diversas naciones, usted exhibe aquí sus «Señoritas 1938» para mayor gloria de España también.

Yo quiero reconocerlo así, escribiendo a usted esta carta, igual que con milagrosa sonrisa la imagen de la Madre de Dios, en el bello cuento de Anatole France, se mostraba complacida del ingenuo tributo de aquel fraile juglar.

Felicitando a usted por el éxito de su obra, me reitero suyo afectísimo amigo q. e. s. m.

Luis de OTEYZA

La Habana, 29 de enero de 1938.

ESTADO DEL TIEMPO

Por Roseñada

—Oye, viejo, hace tiempo que en Cuba no había unas elecciones tan frías...

LA JORNADA KAISERIANA DEL 28 DE DICIEMBRE EN EL CASTILLO DE AMERUNGEN

El enlace imperial ruso-alemán. Dos libros de actualidad, «El Enjuiciamiento del Kaiser», por Sylvester Viereck, y «El Kaiser y las relaciones con Inglaterra», por E. F. Benson

NUEVA YORK. (Editors Press).—No puedo revelar el objeto de nuestra visita sino al Kaiser en persona.

El hijo del Conde Von Bentinck, dueño del Castillo de Amerungen, donde desde hace dos meses se halla refugiado el que fuera Guillermo II, todopoderoso Emperador de Alemania, extrañado e inquieto ante la sorprendente misiva se retira con una venia.

Los seis soldados norteamericanos que están de pie en el centro del gran salón alcanzan a oír el eco de una charla gutural en la pieza vecina. Es el Kaiser quien conversa en voz baja con el joven Conde; después escuchan un llamado telefónico en holandés... pasan algunos instantes y Von Bentinck entra de nuevo para decir «que el Kaiser no los recibe salvo que el objeto de la visita sea claramente especificado».

Champagne en Amerugen

Llega un mayordomo con una botella de champagne, sirven varias copas, se bebe y entra otro personaje que es el burgomaestre de la ciudad. En perfecto inglés éste le pregunta la razón de la entrevista. Nuevamente un viaje a la habitación contigua, y de nuevo un positivo rechazo.

El coronel Lea exhibe su pasaporte que impresiona vivamente al burgomaestre.

—Usted entonces se halla aquí por asuntos oficiales del Gobierno Norteamericano.

—Oh! no, estamos aquí en una investigación periodística.

—Qué significa «investigación periodística»? Es acaso una denominación técnica empleada por su ejército?

—La frase habla por sí misma—, termina diciendo el coronel.

El joven Conde y el burgomaestre se vuelven a retirar; pasan 30 minutos y regresan para decir de nuevo «que el Kaiser sentía haber rechazado la entrevista, pero les pregunta bajo palabra de honor si ellos representan al Presidente Wilson, al General Pershing o al Coronel House».

Los vistantes no dan esta seguridad; se sirve más champagne, se conversa amigablemente durante una hora.

Secuestradores secuestrados

De pronto ciento cincuenta hombres del ejército holandés rodean el Castillo, a las 11 de la noche los americanos suben a su automóvil y Von Bentinck les desea, irónicamente, un buen viaje a Francia.

—Eh! Bill, qué te ha parecido esto—exclama Hudson Alexander como si deseara con una frase cualquiera terminar el fúnebre silencio que desde hace media hora invade a los seis camaradas.

—Hombre, que al llegar a nuestro Regimiento más de algo nos va a pasar.

—Sí, ha sido una aventura mal terminada—dice el Coronel Luke Lea.

—En todo caso yo me traje el cenicero del ex-Emperador como recuerdo—prorrumpe el sargento Kelly.

—Un momento, muchachos, pase lo que pase, comprometámonos a guardar silencio sobre lo ocurrido a lo menos durante 15 años.

—Conforme...

En efecto, los seis soldados del 114 Regimiento de Artillería fueron dados de baja y repatriados inmediatamente; hasta se pensó intruirles un sumario militar por «indisciplina y abuso de confianza».

18 años después

El murmullo de lo ocurrido llegó a Versailles y Wilson se resistía a creer que seis locos muchachos de su patria hubieran intentado secuestrar al Kaiser y traérselo a él como regalo de año nuevo. Pershing alegremente dijo «habría dado un año de mi sueldo por haber acompañado a los niños a Holanda».

Era tan inverosímil el gesto de esos «niños» que no fué difícil para las Cancillerías europeas mantener en reserva la frustrada hazaña.

Los pactantes así también lo hicieron; pasaron 18 años, y si no hubiera sido que uno de los confidentes se hallaba en la miseria, después de tantas inflaciones y deflaciones que han ocurrido en el mercado mundial, la hubiéramos ignorado hasta hoy día. Pero Hudson Alexander tiene a sus dos hijos enfermos, necesita pagar médico y remedios, se dirige a un gran magazine norteamericano, escribe la historia y recibe 1.500 dólares.

«Por una vez, Guillermo II, sin saberlo ha salvado dos vidas, la de los hijos de Hudson, nota un semanario de París; y a lo mejor por haber servido de «hada madrina» para la felicidad extraña es que también ésta lo ha visitado en su Castillo de Doorn.

La Princesa Kyra, de los cinco romances

Hacía mucho tiempo que el silencioso refugiado no lucía su traje imperial en una reunión de familia, ni su rostro se iluminaba de alegría.

El 28 de diciembre, el ex Kaiser dió su consentimiento para el compromiso matrimonial de su segundo nieto, Príncipe Luis Fernando con la «niña de los cinco romances», Princesa Kyra de Rusia.

La hija del Gran Duque Cirilo, actual pretendiente al trono de los Zares, tiene 28 años de edad, y durante mucho tiempo su nombre figuró en la historia de los últimos romances reales. En 1930 se dijo que se casaría con el Rey Boris de Bulgaria, en 1931 con el hermano de éste y después con Nicolás de Rumanía. En 1932 se aseguró que sería Princesa de Asturias y hasta hace seis semanas los amigos del Rey Jorge de Grecia la deseaban como Reina. Pero Kyra a pesar de tanto compromiso rumoreado seguía soltera y sólo se limitaba a presenciar como Dama de honor los matrimonios principescos de Juliana y del Duque de Kent. Su actual novio Fernando, ferviente admirador de Hitler, es el segundo hijo del ex Kompriz de quien recibió un cariñoso beso paternal después del asentimiento de su abuelo.

Aguiluchos imperiales

Hubo alegría esa noche en el Castillo y la fiesta hacía recordar los tiempos imperiales cuando el Kaiser mandaba al mundo y a su familia. El anciano miraba a su nieto con orgullo de Hohenzollern porque veía en él asegurada la descendencia dinástica. No se hallaban entre sus huéspedes ni su nieto mayor desterrado de la intimidad familiar por su matrimonio morganático, ni el menor de sus hijos, el Príncipe Joaquín, que se suicidó en 1920, cuando todo se había derrumbado.

Ahora los tiempos han cambiado; el optimismo de sus cinco hijos allí presentes lo reconforta; todos viven en Alemania, dos en Postdam, dos en Berlín, uno en Hamburgo y aunque el nazismo lo desilusionó en lo de la restauración, sabe que el Fuhrer titula de «Altezas Reales» a sus descendientes y que éstos hablan de Hitler como de «Su Excelencia».

Está ya muy lejana esa noche del 8 de noviembre, cuando cubierto por la neblina iba a toda máquina en su automóvil camino a la frontera de Holanda. Ahora de nuevo la Europa está agitada por rumbos marciales semejantes a los que él deseó victoriosamente recorrer.

Hombres cultos comienzan a estar a su lado; algunos escritores hay que hasta lo defienden. Los libros duros, implacables y condenatorios de Ludwig y Nowak han hecho historia pero también han pasado

El fatídico artículo 277 del Tratado de Versalles

El ex Kaiser puede hablar ahora de George Sylvester Viereck que no hace un mes publicara el libro «El Enjuiciamiento del Kaiser», y donde el autor se imagina lo que hubiera ocurrido si el ex Emperador, conforme al artículo 277 del Tratado de Versailles, hubiera comparecido a juicio «por suprema ofensa contra la moralidad internacional y la santidad de los tratados». Este proceso imaginativo se realiza ante cinco jueces y un jurado de 12 personas, hombres y mujeres, uno de los cuales está enmascarado y es quien lee el veredicto, después de escucharse a 12 testigos, vivos y muertos, quienes proporcionan 500 páginas de evidencia. El proceso termina con una reconsideración de la personalidad del Kaiser y de su parte en la dirección de Alemania durante los treinta años de su reinado. El veredicto declara la inocencia de Guillermo y rechaza en absoluto la pretensión de Lloyd George de «conducirlo a la horca»

Unsere Zukimft lieght au der See

Se ha publicado otro libro, por esos mismos días, titulado «El Kaiser y las relaciones con Inglaterra», de E. F. Benson. Como en la obra de Viereck, aquí se estudia su nacimiento y la influencia que tuvo en su vida «la torpeza del doctor que le infectó el brazo izquierdo», el desapego de su madre, la predilecta hija de la Reina Victoria, y las descarriadas enseñanzas de su tutor Hinzpeter. Se demuestra cómo deseó a toda costa ganarse la amistad de Inglaterra y de lo inútil e incomprendido de sus esfuerzos; sus numerosas visitas a Osborne, su afabilidad hacia los habitantes de Londres y su deleite para vestirse con uniformes ingleses.

El novio Luis Fernando, Doctor en Derecho, que parece un poeta más que un Príncipe, pudo interrumpir al abuelo para expresarle cómo la Historia de su reinado «sólo ahora se comienza a escribir». Su hijo el Príncipe Adalberto, ex oficial de Marina, comenta alborozado como Hitler en su «púlpito» de Nuremberg colocó su divisa «Unsere Zukunft liegt au der See»... «Nuestro porvenir está en el mar».

Sí, no hay duda, la patria ha vuelto si no por la fórmula a lo menos por los hábitos imperiales, y hay motivo de sobra para regocijarse porque la familia está también reunida en torno al compromiso matrimonial que une dos casas imperiales y los huéspedes de Doorn brindan por que la simbólica pareja pueda algún día...

Si los niños del Tennese hubieran secuestrado al «refugiado» esa noche del 5 de enero de 1919 quién sabe lo que habría sucedido y a lo mejor esta boda se hubiera realizado en Postdam bajo la cúpula de Federico el Grande con la Gran Duquesa Tatiana, hija del Zar y Kyra asistiría como Dama de Honor... Hitler estría en el poder?... Italia habría conquistado Etiopía?... Stalin gobernaría a Rusia?...

Arriba, en el Castillo de Doorn, primera fotografía oficial del Príncipe Fernando y la Princesa Kyra, tomada el día del anuncio de su compromiso. Abajo, el Kaiser Guillermo II llegando a una ceremonia oficial acompañado por sus seis hijos durante los días imperiales en Berlín.

A TRAVES DE LA VIDA

ESPEJISMO

Muchas veces me ha ocurrido preguntar: ¿De dónde diablos sacarán el dinero que se gasta?

Porque no son ilusiones ni obras de encantamiento lo que cuestan las cosas, desde las que se comen y las que nos cubren, hasta las que nos divierten, incluyendo el cine.

Es verdad que todo el mundo paga sin regatear y que hasta experimenta cierto placer en ir a determinados sitios donde sabe que le han de cobrar el doble, pero esta dulce filosofía no obsta para que sea necesario mayor cantidad de numerario en el desenvolvimiento de la vida social.

Y que con diez pesos apenas se puede comprar hoy un par de botines cuando antes había, por esa cantidad, para dos, y además regalaban los cordones.

Comprendo hasta que haya una dulce complacencia, para la vanidad, en pagarlo todo muy caro, pero lo que no me explico es de dónde sale el dinero para esos caprichos.

Porque no hay duda que alguien paga cuando el precio se mantiene Esta es una ley económica, como todas las de este género, que son leyes de Pero Grullo; las cosas valen más cuando hay muchos que las quieren.

Paseando por la calzada de Galiano, en compañía de un ilustre artista nos detuvimos ante un puesto de frutas, de apariencia, como todos, rudimentaria y miserable. Estábamos en pleno verano de calor y de mangos.

—¿A cómo valen?—pregunté al frutero.

—A real cada uno.

—¡Diablo! ¿Y esos otros?

—A veinte y cinco centavos.

—¡Tan flacuchos!

—Pero son filipinos.

—¡Ah! ¿Vienen desde Filipinas?

—No. Es la clase; pero la mata está en Jesús del Monte.

Por este tenor los mameyes costaban treinta centavos, los aguacates dos pesetas y una guanábana, sesenta «kilos».

Dado el «trabajo» que cuesta en Cuba el cultivo de la fruta, no creo que haya mejor negocio. Cada mata es una mina que no necesita junta directiva ni personal técnico. Produce tanto como una radio vendida a plazos, en que el interés del dinero, excede a todas las ambiciones hebraicas.

Todo está subiendo, desde los alquileres, hasta los fluses de dril blanco.

Y no obstante de costar un traje de dril blanco tanto como si fuera de paño y constituir una hipoteca al 20 por 100 mensual, nunca se ha vestido la gente tanto como ahora y eso que se han suprimido, en señoras y caballeros muchas prendas inútiles como el chaleco y el sombrero y en las damas aquellas sayas que databan del tiempo del «mahkoff».

Ahora bien. ¿Es verdad que el dinero está así tan «choteado» que con veinte y pico de centavos se fabrica un peso de plata?

—¡También lo dudo!

Así me ha dicho un muchachito que está de amanuense en una oficina, trabaja todo el día, tiene que alimentarse y vestirse y recibe tres pesos a la semana.

Luego hay, también, mucha gente pobre, más pobre que nunca. La inmensa mayoría, mujeres sobre todo, viven de un jornal efímero o ganan sueldos de cuarenta o cincuenta pesos «sin casa, comida, ni ropa limpia». No hay derecho para «reglamentar» al pobre en la eterna miseria.

Y, sin embargo, la vida sigue encareciendo y es un silogismo incomprensible este estado de abundancia en medio de la miseria.

Porque hay miseria ¡vaya si la hay! No se necesita más que contar el número de pordioseros que hay por las calles y fijarse en el aspecto de «reconcentrados» que tienen los niños, y eso sin contar con los pobres «vergonzantes», que no piden pedir!... Basta con pulsar la necesidad por el número de instituciones caritativas que se han creado como un eco de la conciencia de las clases que no sufren...

Pero, todo eso es natural. Lo que resulta un problema es saber de dónde sale el dinero.

Héctor de SAAVEDRA

BURLA BURLANDO

VUELTA A LAS ANDADAS

Cuando empezó hace ya algunos años la campaña de la Federación Médica de Cuba contra las Sociedades Regionales, con casas de salud, nosotros habíamos terciado en el debate con la mejor voluntad para tirios y troyanos. Habíamos propuesto que en vista de la «incompatibilidad» de los intereses de la Federación con los de los Sanatorios adoptasen los médicos federados otro procedimiento más equitativo y más legal que el de hostilizar a los Centros, y ese procedimiento consistía en que los galenos fundasen otros establecimientos sanitarios tan bien servidos como los de los Centros. Sería una competencia lícita y honrada la que había de redundar en beneficio de la salud pública.

Parece que algunos de los señores galenos no echaron en saco roto nuestra indicación porque, en efecto, al poco tiempo empezaron a surgir multitud de «clínicas» particulares en las que cada fundador pudo realizar sus ideales científicos y humanitarios y su negocio con absoluta independencia. Y es de notar que al establecer sus respectivas clínicas prescindieron de ciertas condiciones que habían tratado de imponer **sine qua non**, a los Centros Regionales entre ellas la de privar de los servicios médicos a los «pudientes». En los nuevos sanatorios se admitía a todo el mundo sin preguntarle a nadie la cuantía de sus rentas o de sus ingresos.

Pero parece que, así y todo, la prosperidad de esos sanatorios dejaba mucho que desear, y lo decimos porque la clase médica ha vuelto a poner los ojos en las casas de salud regionales. Se habían convencido de lo difícil que es crear, y sobre todo conservar, una casa de salud, resultando mucho más fácil y hacedero el apoderarse de las ya creadas. Esto, además, está muy de acuerdo con el espíritu de los tiempos. Si según este espíritu «todo es de todos», ¿por qué las Sociedades Regionales han de ser dueñas exclusivas de sus Palacios y de sus Sanatorios?...

La «cosa», según parece, es en la actualidad más hacedera que hace cinco años, porque contamos con un Congreso más «comprensivo», y por consiguiente, más inclinado a conceder peticiones que antes nos parecían descabelladas e injustas. Estamos, además en vísperas de elecciones, y esta es la hora de obtener cuanto se les pida a los futuros legisladores. Sin embargo, bien podrían frustrarse las esperanzas que la Federación Médica ponga en el favor de los legisladores. Ellos saben que contra las aspiraciones de la Federación se han alzado doscientos mil ciudadanos con voto en los comicios, y es seguro que esto ha de pesar mucho en el ánimo de los señores representantes.

A nosotros que hemos andado bastante preocupados con estas cuestiones nos ha llamado la atención, más de una vez, el que la Federación Médica, compuesta en su mayor parte de hombres agudos e ilustrados no hayan reparado en un detalle que acaso les diera la clave para la solución de sus problemas. Quéjanse de que la clase médica sufre sus actuales penurias debido a que las casas de salud «acaparan» toda la clientela, y es de notar que los más quejosos, los que capitanean a la clase son los doctores más ricos, algunos opulentos. Muchos de ellos cuentan sus clientes fijos por centenares entre las clases más ricas, y uno se pregunta: ¿Por qué esos señores no reparten su rica clientela entre los médicos pobres en vez de aguarrizar contra las casas de salud?... Es un detalle en el que debieran de fijarse los galenos pobres antes de concentrar sus iras contra los sanatorios regionales.

Por lo demás el tan decantado problema de las quintas no existe.

Ellas llevan una existencia regular y tranquila; están servidas por un cuerpo médico competentísimo del que están satisfechas, y ellos de ellas. Los únicos problemas que tienen que afrontar son los de su administración interior y éstos los van resolviendo con su habitual prudencia y sabiduría. El problema ruidoso les ha venido de afuera. Aquí lo que pasa es lo mismo que le sucedería al propietario de una finca de labor al que unos vecinos envidiosos y mal intencionados quisieran obligarle a abandonar su hacienda sin más razón que la de exceder de cierta medida... En este caso no es un problema el que se plantea al propietario sino una brava.

Por fortuna, las bravas no pueden prosperar cuando se dan en tierras donde imperan las nociones de equidad y de justicia mantenidas por una mano vigorosa y fuerte.

Este es nuestro caso.

M. Alvarez Marrón.

AÑORANZAS

Quise en el alma despertar recuerdos,
que el tiempo oscureció;
quise gustar la singular ternura
del amor que pasó...
Pero al surgir en el ensueño vago
una chispa de sol,
volvió otra vez a aparecer mi herida,
y me sangró otra vez el corazón.

Adela JAUME.

HAZAÑAS DE ANIMALES

Los naturalistas nos relatan las siguientes hazañas poco sospechadas de algunos animales:

Un león saltando una valla de 2m70 de altura con una ternera en las fauces.

—Un conjunto de abejas, apagando una vela con el viento levantado por sus alas.

LA SUELA MICROPOROSA

Cuando se incorpora al caucho líquido algunos compuestos químicos como el bicarbonato de soda, o mezclas de esos compuestos con productos líquidos que determinen la formación de poros por su descomposición a la temperatura de vulcanización, se obtiene un caucho microporoso que se presta perfectamente a la confección de suelas de zapatos. La suela microporosa así obtenida, a la inversa de la suela ordinaria de caucho, es permeable al aire; su densidad y su conductibilidad térmica son sensiblemente más débiles, acercándose así a la combinación de las suelas de cuero natural.

El grado de porosidad, la permeabilidad del aire y la densidad pueden ser regulados por la variación de la cantidad de ingredientes incorporados al caucho; sin embargo, no se debe bajar demasiado esa densidad pues disminuiría la solidez del material. Desde el punto de vista de la curación, las suelas de caucho así preparado, son muy superiores a las del caucho ordinario

M.E.C.D. 2016

El cuerpo es fuerte.
Sus defensas son imponderables.
Pero si se enferma **no valen paliativos,**
hay que auxiliarlo con el remedio **verdadero.**
Si el padecimiento es del

ESTOMAGO,
afecciones concomitantes al
HIGADO y VESICULA,
úlcera gástrica o duodenal, COLITIS o Intestinos
el remedio es

BISMÁGEN

Con Bismágen, miles han recobrado la salud y Ud. la recobrará también:
Ensaye con un frasco del notable patente Bismágen y
ndecirá la hora en que decidió tomarlo

tomado posesión junta directiva Círculo Militar

encomiada la gestión
Presidente saliente,
Coronel Auxiliar Pedraza

ante un acto sencillo y pleno rialidad, tuvo efecto ayer, des- de las cinco y media de la tar- cambio de la Mesa Directiva Círculo Militar y Naval.

reunión se llevó a cabo en los os salones del Club de Oficia- la Ciudad Militar, donde se cita los más distinguidos ofi- de nuestro Ejército y Marina erra Constitucional.

sidente del Círculo, saliente, lo Coronel Auxiliar, jefe de la n Central de la Policía, José draza.

sidente entrante, el Teniente el Gonzalo García Pedroso, je- Quinto Regimiento.

ués que se hizo la entrega usó palabra el Jefe del Buró de y Radio del Ejército, Capitán o D. Torra, quien con frases entes resaltó los méritos y me- ntos del Coronel Pedraza y de su actuación brillante y a modesta, frente a los destinos prestigiosa sociedad.

nombre del Presidente entran- ó el Capitán Dr. Pedro R. No- que también elocuentemente se al Teniente Coronel Gonzalo Pedroso de quien hizo cálidos s y para quien tuvo frases de ción.

os oradores tuvieron palabras tida y honda emoción para las s de la tragedia de Cali, al- de los cuales habían sido so- el Círculo Militar y Naval, ha- aquellos dejado con su gen- y camaradería un profundo re- o para todos los que con ellos n vida social.

minados los breves discursos se un espléndido buffet brindán- por la prosperidad del Círculo r y Naval y por el buen enten- dimiento fraterno que existe entre todos los que componen la masa social.

La nueva Mesa Directiva ha quedado integrada en esta forma: Presidente: el Teniente Coronel Gonzalo García Pedroso; Vice-Presidente, el Comandante Manuel Pérez Alvarez; Vice Director, el Capitán Q. Uría; Comodoro, el Teniente Coronel García Leal; Secretario el Comandante Pedro R. Norat y Tesorero, el Capitán Rogelio Gorrín.

CARNAVAL
1938

Ya tenemos a la venta todos los artículos de carnaval

El primer paseo es el día 6 de Febrero. ¡Haga sus compras con tiempo!

Bazar Inglés
Galiano y San Miguel

ALCO-ELITE
Alcohol puro extra refinado
No debe faltar en ningún hogar
Pídalo en tiendas de víveres
Es un producto ARECHABALA

LIQUIDACION TOTAL
DE TODAS LAS EXISTENCIAS DE LA
Casa Versalles
¡¡NUEVOS ARTICULOS!!
¡¡NUEVAS REBAJAS!!
La gran venta diaria que hacemos es por nuestros PRECIOS UNICOS, en Artículos Selectos y de Primera Calidad

AVISAMOS que ya están a la venta las grandes remesas acabadas de recibir en
CUBIERTOS
20 MODELOS distintos, en todos los precios y calidades, Y GARANTIZADOS:

JUEGOS DE 32 PIEZAS ..... $ 7.50
JUEGOS DE 32 PIEZAS 8.50
JUEGOS DE 32 PIEZAS 10.00
JUEGOS DE 32 PIEZAS 12.00
JUEGOS DE 32 PIEZAS 15.00
JUEGOS DE 32 PIEZAS 20.00

CENTROS DE MESA, con Candelabros y Flores ... desde $2.00

NO COMPRE SUS
LAMPARAS
Sin ver antes nuestro grandioso surtido, acabado de recibir de París

VAJILLAS DE BACCARAT
EL MAYOR SURTIDO Y LOS MEJORES PRECIOS

Vajillas de Porcelana fina
la composición que usted quiera, desde ..... $14.75 CON 58 PIEZAS

DA DIA SON MAS VENTAJOSAS LAS OFERTAS DE LA
Casa Versalles
EPTUNO 24 (Frente al Teatro "Encanto")
(Servimos Pedidos al Interior)

CRONICA HABANERA

COMPROMISO AMOROSO

Un compromiso amoroso de todas nuestras simpatías quedará formalizado en la tarde de hoy.

Muy bella y muy graciosa la novia, la señorita Hilda Díaz y López, cuya mano será pedida para el caballeroso joven Rigoberto del Corral por los padres de éste, señor Carlos del Corral y señora Rosalina Tamari, a la señora Agripina López viuda de Díaz, madre de la novia.

Consignada ya la grata nueva, réstanos enviar nuestra felicitación a la enamorada pareja.

Felicidades.

GRAN CASINO NACIONAL.—Una magnífica atracción ofrece esta noche a la sociedad habanera el Gran Casino Nacional.

Coincide con su favorito sábado de moda el debut de Medrano and Donna, la gran pareja de bailes cuya aparición es esperada con verdadera avidez.

Medrano and Donna, que han paseado triunfalmente sus nombres por las primeras capitales de Europa y América haciéndose aplaudir de todos los públicos, vienen a la Habana ventajosamente contratados por el Gran Casino Nacional.

Sus bailes españoles y argentinos han sido la sensación de esta temporada en Nueva York, de donde proceden.

Con ellos viaja su pianista, Celso de Soyos, de nacionalidad mexicana, que los acompaña siempre en sus jiras artísticas por el mundo.

Se presentarán también en el incomparable «show» que presentará esta noche el Casino, la notable cantante cubana Zoraida Marrero, la sensación de los últimos conciertos de Lecuona; Angelita Campos, la siempre aplaudida bailarina española, y Aída y Papo, la incomparable pareja de rumba y son.

La orquesta Gran Casino, que dirige el profesor René Touzet, presentará su «Ensayo Afro-Cubano», que tanto ha gustado, y llenará además el programa bailable con Armando Valdespí y su Conjunto del Ritmo.

Para reservar mesas se puede llamar al teléfono FO-7548.

El «dinner de Luxe» costará dos pesos cincuenta centavos.

Daremos cuenta ahora de algunos «parties» congregados en la noche del jueves último en el Casino.

Nos referiremos en primer término al de los señores de Lovatón, el doctor Máximo Lovatón, Primer Secretario de la Legación Dominicana en la Habana, y su gentil esposa, señora Zaida Ginebra, quienes como dimos a conocer en nuestra crónica de ayer recibían el homenaje de despedida de un grupo de sus amistades con motivo de su viaje a Chile a donde va el distinguido diplomático dominicano trasladado y ascendido en categoría.

La interesante señora de Lovatón tenía a su derecha e izquierda, respectivamente, al Ministro de Chile, Excmo. Señor Emilio Edward Bello, y al Encargado de Negocios de la República Dominicana, señor Fernando Abiel. El señor Lovatón tenía a su derecha e izquierda, respectivamente, a la esposa del señor Ministro de la República Dominicana, señora Isabel Hernández de Despradel, y a la gentil dama Eva García de León.

En el resto de la gran mesa este grupo de matrimonios:

Doctor Armando Coro y señora Margot de Blanck, Manolo Solís Mendieta y señora Mira Mozetti, Atilio León y señora Eva García, doctor José Rosado Llampi y señora Amparo Ugarte, doctor Elías Requejo y señora Ofelia Barredo, Manolo Rodríguez Llano y señora Frances Sarmiento, Lorenzo Rodríguez Llano y señora Cuca Portero, Oscar Rodríguez Franca y señora Neci Romagosa, Julián Salup Juelle y señora Clarita Coro, doctor José Menéndez y señora Estela Govea, Pedro Oyarzun y señora Marta Casuso, Tte. José A. Fernández y señora Alma Jiménez, y el querido compañero de la crónica social de «Avance», Miguel Baguer y señora Tulita Bosque.

Este cronista y la encantadora señorita Loló Goitizolo; la gentil Leonor Soliño viuda de Goyena y nuestro compañero Joaquín Aristigueta; la señora Launderstay, periodista dominicana, el teniente Torres y la señorita Magda Urruela, Raúl Villasuso y la señorita Beba Romagosa.

Cuco Morales, Social Manager del Gran Casino Nacional, y su bella y gentilísima esposa, señora Carmen Torruella de Morales, sentaban a su mesa a estos dos matrimonios: doctor Carlos Falla y señora Julia Sanguily, y doctor Juan Portela y señora Moraima del Pico.

Un simpático party con el doctor Pedro Hernández Lovio y su gentilísima esposa Mercedes Menocal y el señor Julio Rabel y su encantadora esposa Margarita Zayas.

Con la señora Cuadra de Miranda estaban dos parejitas, Emma Miranda y Fernando Mendoza Jr., e Isolina Olmo y Miguelito Suárez.

Resaltaban en otro party tres lindísimas señoritas, Marta Mestre, Hortensia Tapia y Susana Mestre con sus respectivos compañeros.

Un petite table con el joven matrimonio Ramón García Mon y Carmen Fernández Valle y Nico Tella y Dulce Brito.

Y otro con los conocidos esposos Carlitos Morales y María Teresa Collazo y Paco Gómez y Adelina Giscard.

Y Miss June Hampshire y el doc- Mendoza.

Y Mss June Hampshire y el doctor Chuchú Valdés Crespo.

La señora Herminia Campanería viuda de Montalvo con estas dos parejas: Lourdes Caballero y doctor Juan Montagú y Olga Montalvo y Javier Caballero.

El doctor Ambrosio Casabuena, Senador de la República, y su bella esposa, señora Nena Suárez Rivas, con Armando R. Lendián y María Ofelia Berenguer.

Pepín Galán y señora Manina Morales de Galán con el doctor Luis Díaz Horta y señora Cheché Sirvén de Díaz Horta.

Esteban Grandal y la gentil Lydia de Rivera; Mr. y Mrs. Earl W. Youngmeyer; Mr. y Mrs. James L. Patton; Miss Jean Rostock y Mr. George H. Applegate; Mr. y Mrs. Charles Abrams.

ROBERTO MENDOZA. — Desde hace varios días se halla en la Habana el conocido joven Roberto Mendoza y de la Torre, Secretario de la Embajada de Cuba en Washington.

El joven Mendoza ha venido a disfrutar de unas cortas vacaciones al lado de su amantísima madre la señora Mariana de la Torre viuda de Mendoza.

Bienvenido.

(Continúa en la Pág. SIETE)

Restaurant-Bar EL JARDIN
LINEA Y C. (VEDADO) — TELEFONO F-6070
TABLE DE HOTE PARA HOY SABADO
COMIDA POR $0.75
CONSOME DE POLLO PRINTANIER
TRONCHOS DE PARGO SOTE MENIER
FILETES MIÑON CON LEGUMBRES
ENSALADA COLONIAL
FLANES DE VAINILLA
PAN, MANTEQUILLA Y CAFE.
ESPECIALIDAD DE LA CASA: «SPAGHETTI LA PASIEGA A LO CARUSO».

DEFUNCIONES OCURRIDAS AYER EN LA HABANA

Juan Iriarte Ramos, blanco, 59 años de edad, Rodríguez «B».

Rafael Arocha López, blanco 27 años de edad, Hospital de Emergencias.

Luis Salas, blanco 57 años de edad, Virtudes 158.

Francisco Javier Nicolás, blanco 77 años de edad, San Joaquín 88.

José R. Bouzá Bello, blanco, 80 años de edad, Quinta Benéfica.

Antonio Benítez, blanco, 26 años de edad, Cerro y Baire.

Mercedes Bossabé, mestizo, 62 años de edad, San Ignacio 35.

Antonio Sainz Pérez, blanco, 53 años de edad, Hospital Calixto García.

Francisco Gutiérrez Alfaro, blanco 28 años de edad, Hospital Calixto García.

CLINICA DE OJOS
DR. ENRIQUE CUELLAR DEL RIO
DIRECTOR OCULISTA
Consultas: 9 a. m. a 7 p. m. REINA No. 88. Teléfono M-7766

Todo el mundo la juzga

Sorprendente!

Todos se asombran

de que FIN DE SIGLO se haya atrevido a llegar tan lejos, rebajando precios.. de que artículos de tan primerísima calidad, estén ofreciéndose por tan poco, en esta

Liquidación PRE-BALANCE

Pero es que, por encima de todo, hay una idea dominante en esta rebaja drástica y sensacional: **LIMPIARLO TODO!** Facilitar, acortando las anotaciones, nuestras labores de Inventario. Y a ese propósito se supedita todo: utilidades, costos, valor intrínseco de las mercancías. Por eso el público se apresura... porque conoce el valor de la compra y la gran economía que realiza.

ACUDA USTED HOY SI DE VERAS APRECIA EL VALOR DE SU DINERO!

fin de Siglo
san rafael y águila, teléfonos: m-5991-92-93

NOTICIAS DE LOS JUZGADOS DE PRIMERA INSTANCIA

Divorcio

El doctor Zaldívar, Juez de Primera Instancia de Almendares, dictó sentencia ante el Secretario doctor Whitmarsh declarando con lugar la demanda de divorcio establecida por Pascual Morán y Pérez contra Aurora Díaz Rentería, y en consecuencia disuelto el vínculo matrimonial existente entre ambos cónyuges.

Dos divorcios

Por el Juez de Primera Instancia del Sur, doctor Juan Ignacio Justiz, se dictó sentencia ayer declarando disuelto el vínculo matrimonial existente entre José Antonio Ramos Aguirre y Mercedes García del Valle, e igualmente el que unía a Miguel Angel Ramón del Carmen Ruiz Casal y Rosario Raimunda Ramos Morales.

Inspeccionan el Municipal del Norte

El doctor Juan Francisco Nodarse, asistido del Secretario Andrés García, siguiendo las instrucciones dictadas por el Juez Decano, doctor Juan Ignacio Justiz, se ha constituído en el Juzgado Municipal del Norte para realizar una inspección de los asuntos que allí se han tramitado durante los últimos años.

Dicho funcionario que fué atendido por el Secretario Guillermo Chacón y por el Juez doctor Joaquín V. Cataneo, encontró correctos los expedientes de juicios así como los que se llevan en la Sección de Registro Civil.

Pensión

El Juez de Primera Instancia del Sur dictó auto ayer concediendo una pensión de cien pesos mensuales a favor del señor Abel Du-Breuil, por contar con más de 50 años y haber ejercido en el periodismo durante veinticinco.

Norte- Gárate.

—En el juicio de deslinde de una parcela de terreno que formó parte de la antigua estancia «La paila» o «La Pailita», situada en la carretera de Palatino a Santiago de las Vegas, por Wajay se ha dispuesto convocar a los poseedores o propietarios de los fundos colindantes y a cuantos más se crean con derecho para que dentro de treinta días comparezcan en los autos a hacer uso de su derecho.

—En eljuicio de menor cuantía seguido por Faustino A. Bermúdez y Quadreny contra Percy G. Bishop, se ha dispuesto que se notifique por medio de edicto en la Gaceta Oficial al demandado la sentencia dictada en dicho juicio.

—En el expediente de pensión promovido por Joaquín Fernández y González, se ha dispuesto conferir traslado al señor Fiscal de Partido por término de cinco días a los efectos de la admisión del expediente.

Relación de los asuntos civiles turnados en el día de ayer

Exhortos: De Coión en hipotecario por Margarita Capote contra The Canadian Bank of Canada, al Sur. De Sagua la Grande en incidente por Francisco Alemán, al Norte. De Cárdenas en mayor cuantía por Central Cuba Sugar Company contra Academia de Ciencias Médicas, Físicas y Naturales, al Centro.

De Guanabacoa en hipotecario por Ignacio Morales contra Serafina Dieffa y González, al Oeste. De Santa Clara en divorcio por José Bernal, contra Eugenia Fernández, al Este.

Tomasa Carrillo, al de Almendares. De un negro sin generales, al Norte. Francisco Gamba Advarez de la Campa, al Oeste.

Demencias: Tomasa Carrillo, al de Almendares; de un negro sin generales, al Norte; Francisco Gamba Alvarez de la Campa, al Oeste.

Jubilación: Alberto Diagoy Cárdenas, al Sur.

Pensión de veterano: María Díaz Argüelles sobre pension de Alberto de Rojas, al eCntro.

Apelaciones: Sabatés S. A. contra Francisco Martín al Este; Clotilde Suárez contra Octavio Pérez Rojas, al Centro; Manuel de Armas contra José Mayano Espinosa, al Norte.

Amigable componedor: Ortega y Fernández contra Heliodoro Rodríguez, al óorte.

Protocolización de testamento ológrafo: el de Roque Villaurrutia, al Norte .

Alimentos provisionales: Onelia María del Carmen Angulo y Domínguez contra Luis Ramón Valls y Amabile al de Almendares.

Recíproco disenso: Restituto López Montoro y María del Pilar Pérez, al Sur.

Divorcio: Alicia Fuentes y Bermúdez contra Eduardo Urbano Cervera y Figueredo, al Este; Alicia Kontody contra Martini Kilzier, al Oeste; Charles M. Azoy, contra Ladie Sniglie, al Sur.

Exhortos: De Sancti Spíritus en inscripción finca Blanquizar por María Mugicay Fernández, al de Almendares. De Guanajay en jubilación José Porras Rivero, al Sur; de Camagüey en intestado por Daniel Bowe, al Norte; de Santiago de Cuba en divorcio por Evelio Conde contra Carmen Fernández Pias, al Sur; de Güines en incidente por Herminio González, al Sur.

Pensión de veterano: Filomeno de la Rosa y Rodríguez ,al Este; José Hernández, al eCntro.

Sucesores de Pablo M. Costas contar oDminog Riveira Yañez al de Alemndares.

Intestado: Jesús Tomás Angulo y Gorgui al Oeste.

Declaratoria de herederos: Ramón García Medina al Oeste.

Adición de apellido: Manuel Capín sobre adición del apellido García al Norte; Jesús Capín sobre adición del apellido García al de Almendares; Elena Suárez sobre adición del apellido Galbán al Oeste.

Menor cuantía por pesos: Ramón Rodríguez S en C contra Manuel Domínguez al Centro; Filomeno Sánchez García contra Bernabé Monzón López al de Almendares.

Divorcios: Estrella Mata Borredo contra Carlos López al Sur; Eduardo Cervera contra Adriana Fuentes al de Almendares.

666 Líquido - tabletas Salve Ungüento Gotas para la nariz
Domina el PALUDISMO en tres días.
CATARROS en un día. Tónico y Laxante

M.E.C.D. 2016

ESCENARIO y PANTALLA

RADIO CINE: «TOVARICH»

Una de las obras que dió a conocer la compañía de Pepita Diaz y Manolo Collado durante su reciente temporada en nuestro teatro Nacional fué «Tovarich», comedia de Jacques Deval.

Deval es un comediógrafo francés ingenioso y hábil. Hace teatro «de repertorio» en el sentido menos exigente de la palabra, pero dentro de las limitaciones que el deseo de gustar a todos impone, es innegable que el autor de «Camarada» logra matices de inteligencia y de humorismo nada comunes.

Deval ha ido también al cine. Raro es el comediógrafo de éxito que no se proyecta hacia la pantalla, vehículo más rápido, más asequible, más eficaz y más práctico, en resultados económicos. De Jacques Deval es aquella interesante producción cinematográfica que con el título de «El Club de las muchachas» vimos el año pasado en el «Encanto».

«Tovarich» se representó hace algún tiempo en Broadway y obtuvo un éxito muy lisonjero. Como ocurre casi siempre en estos casos, Hollywood adquirió los derechos de la obra para llevarla al cine. Y ahí tenemos la versión fílmica de «Tovarich», hecha por Claudette Colbert, Charles Boyer y Basil Rathbone y estrenada el jueves en el «Radio. Cine».

Versión filmica que sigue siendo teatro, en un afán de ceñirse con exceso al original. Teatro lleno de esmero naturalmente, con un despliegue mayor de «mise en scene», con una interpretación justa y pulida; pero teatro siempre en lo fundamental y en lo accesorio, con las mismas situaciones del libro explotadas de la misma manera, con el mismo diálogo flúido e ingenioso con la misma visión humoristica y deliberadamente convencional de la vida de la nobleza rusa exilada en Paris.

No es necesario que nos detengamos en el comentario critico de «Tovarich». Ya lo hicimos cuando la comedia se estrenó en la Habana y lo que de ella dijimos entonces puede aplicarse con muy ligeras variantes a la película. Lo que domina en ella es la buena sombra, la amenidad, la finura de ingenio, la gracia para componer un lindo mundo arbitrario y meter en él un conflicto que pudiendo ser dramático y hasta transcendental, no rebasa los limites de la comedia, por la comprensión, el buen sentido y el amor a la patria común que prevalece al cabo entre sus actores.

Claudette Colbert, actriz inteligente y elegante, y Charles Boyer, actor de fibra, son las figuras que más se destacan en el reparto de «Tovarich». Basil Rathbone resulta, quizá, demasiado fino, demasiado cortesano en el rol del comisario, tal como nos lo pinta la comedia.

Francisco ICHASO

RADIO CINE HOY

EXITO! EXITO! de la Super comedia WARNER

"TOVARICH" ó "NOBLES SIN FORTUNA"

Claudette COLBERT

Charles BOYER

con Anita LOUISE y Basil RATHBONE

ESTA PELICULA NO VUELVE A EXHIBIRSE HASTA FINES de FEBRERO

40¢ hasta las 5 p. 50¢ Despues 20¢ Niños 15¢ Tertulia

LUNES-ESTRENO-WARNER presenta a George BRENT y Pat O'BRIEN y la nueva estrella WAYNE MORRIS en "EL SUBMARINO TRAGICO"

SENSACIONAL!! EMOCIONANTE!! SORPRENDENTE!! EMOTIVA!!

NACIONAL: «SEÑORITAS 1938». TARDE Y NOCHE

Con éxito creciente se inicia la actuación del fastuoso espectáculo «Señoritas 1938», que presentan en el Nacional, Eulogio Velasco y Oswaldo Farrés, en su grandiosa revista internacional de este título, revista dividida en los siguientes cuadros: «Las Frinés modernas», «Llueven las concursantes», «El baño de la Favorita», «El fallo del Jurado» y «Cabaret Internacional».

Hábilmente tramado el desarrollo del espectáculo éste es una sucesión de cosas bellas y originales, a base de la belleza femenina, surgiendo de continuo la nota cómica, el cuadro de artística plasticidad, el conjunto coreográfico, el detalle exótico o los números excéntricos de arte y habilidad...

En esta labor se distinguen las vedettes Margarita del Castillo, cuya personalidad y belleza le han conquistado las simpatías del público; Mlle. Ayhlene, con sus danzas exóticas; Virginia Stewart, en bailes acrobáticos; Bedford and Wallace, excéntricos malabaristas; Deana y Del Campo, pareja de bailes internacionales; Bobby Lynn, imitadora de Mae West; Okada, bailarina oriental; «Royal Palm Stars», conjunto de 12 danzarinas; «The Paradise Beauties», esculturales modelos, y además en la revista hay una valiosa representación de la belleza y del arte cubanos, en la que figuran «Las Bellezas Tropicales», la exquisita cantante cubana Zoraida Marrero; la vedette Julia Gómez, Duarte y Rosa Negra y las superbrunettes y los actores cómicos Sergio Acebal y Pepe del Campo y Paco Lara que interpretan los chispeantes diálogos del libreto. Como Chanssonier figura el actor argentino Roberto García.

Cada cuadro presenta un decorado espléndido y originalísimo pintado por Tarazona y hay derroche de lujo y buen gusto en el vestuario. La orquesta bajo la dirección del maestro Zarzoso, interpreta los exquisitos números musicales en que abunda esta revista «Señoritas 1938».

Hoy actúa «Señoritas 1938» a las 3.30 y a las 9 de la noche, exhibiéndose antes de empezar el espectáculo dos comedias, un cartón y una película descriptiva. Las localidades a los precios de $1 la luneta y asiento de palcos y butacas, 30 centavos tertulia y 20 centavos paraíso. Por la tarde no es numerada; pero si se numera por las noches, para que el público pueda separarlas con tiempo.

Más ESCENARIO Y PANTALLA y las GACETILLAS en la Pág. 8

Cartel del Día

POR LOS TEATROS

NACIONAL: A-6700. A las 5.30 y 9 pasado meridiano la revista «Señoritas 1938» y asuntos cortos.

MARTI: M-2724. Desde la 1.30: «Vidas a flote», «A boca de jarro» y cartones. A las 5.30 y 9.30: «La clave de oro» y variedad. A las 12 de la noche: «Tres mujeres» y «El número 7».

PRINCIPAL: A-6737. A las 9 pasado meridiano «Jalisco» y «El negro corsario».

POR LOS CINES

ENCANTO: M-6055. A todas horas: «La vuelta del ruiseñor», comedia y cartón.

ALKAZAR: A-6869. A todas horas: «La señorita de Trevelez», «Hay rubias peligrosas» y revista.

CAMPOAMOR: A-7054. A todas horas: «El lancero espía», «Peligrosamente tuyo» y revista.

AUDITORIUM: F-4455. «Espía de Napoleón» y «Una mujer intrigante».

TRIANON: F-2403. «Cenizas del ayer» y «El crisol de los hombres».

RIVIERA: F-2040. «Locuras musicales» y «Mujeres de la noche».

PAYRET: A-7157. «El alma del bandoneón» y «El honor de la familia».

NEPTUNO: M-1515. «La pícara puritana» y «Bodas de contrabando».

RADIO-CINE: M-1407. «Tovarich» y «Melodía para dos».

ROXY: FO-3255. «Amapola del camino» y «Fugitivo a bordo».

RIVOLI: FO-1130. «Yoshiwara» y «Ritmos caliente.

REINA: M-2272. «Centinela alerta» e «Idilio incógnito».

RIALTO: M-1831. Música para mi dama» y «El implacable rival».

LARA: M-2421. «El viaje misterioso» y «El velo pintado».

PRADO: M-2822. «La vida de Emilio Zola» y «Justicia de media noche».

VERDUN: A-9206. «La vuelta de Rocha» y «Ritmo de amor».

ACTUALIDADES: M-5575. «Modas y bellezas de 1938» y «Esplendor».

LIRA: M-4474. «Melodías de Broadway de 1938» y «El as del acelerador».

MAJESTIC: M-4477. «Una doncella en peligro» y «El super-fenómeno».

INFANTA: U-3700. «Allá en el lejano Oeste» y «Un mal sujeto».

CUATRO CAMINOS: M-3676. «La casa de Quirós», No se puede tener todo» y episodio.

OLIMPIC: F-6262. «La pícara puritana» y «Adiós al pasado».

VIVES: F-3128. «Yoshiwara» y «La dicha».

GRIS: F-4292. «El misterioso mister Moto» y «El honor de la familia».

HOY GRAN GALA! ENCANTO PRE ESTRENO! DESDE LA 1½

Grace MOORE en su mas clamoroso triunfo "LA VUELTA del RUISEÑOR" I'LL TAKE ROMANCE con MELVYN DOUGLAS

Una MARAVILLA COLUMBIA

OIGA CANTAR A GRACE MOORE -entre otras- El DUO del PRIMER ACTO de "Madame Butterfly" "La Gavotta" de "MANON" y el brindis de "TRAVIATA"

GRACE MOORE VIAJA en ESTA INCOMPARABLE PELICULA en el LUJOSISIMO VAPOR "ORINOCO" de la Cia HAMBURGUESA-AMERICANA LUIS CLASING S.A.

60¢ 1½ a 5½ — IMPORTANTE: DESPUES de las EXHIBICIONES de HOY y de MAÑANA, NO VOLVERA A PRESENTARSE HASTA FINES de MARZO... — Despues 80¢

MODERNO: X-1305. «La pícara puritana» y «Todo para ti».

NORMA: X-2381. «Melodías de Broadway de 1938», El niño del cuento y episodio.

WILSON: U-5863. «El perfecto ejemplar» y «La fuga por el espacio».

MAGIM: U-7049. «Bajo el manto rojo» y «El prisionero de Zenda».

INGLATERRA: M-5527. «El ejemplar perfecto» y «La fuga por el espacio».

CUBA: M-9796. «Idilio incógnito» y «Chan en las Olimpíadas».

SALON ROJO: M-4794. «Todo para ti» y «Carne de cabaret».

UNIVERSAL: (Egido y Monte). «La vida de Zola» y El mundo cambia».

BELGICA: A-9128. «Saratoga» y «Un día en las carreras».

VIOLETA: M-3238. Saratoga» y «Un pobre diablo».

Teatro NACIONAL

HOY, DOS FUNCIONES 5:30 y 9:30

Señoritas 1938

Una revista musical internacional de Gran Espectáculo

MAS DE 35 BELLEZAS INTERNACIONALES EN LA ESCENA

N O T A S

PRE-ESTRENO de «LA VUELTA DEL RUISEÑOR» en el ENCANTO

Hoy, en día de gran gala y esplendor, la Columbia y la empresa de este aristocrático teatro, tienen el honor de presentar a la más divina de las estrellas, y más excelsa de las cantantes: Grace Moore, en el preestreno de su más glorioso triunfo: «La vuelta del ruiseñor». Magnífica... Imponderable... Melodiosa... Romántica... Alegre... Eso es «La vuelta del ruiseñor», la escenificación más brillante y sensacional de este año y de cualquier año... ¡Grace Moore cautivando y poniendo a sus pies al mundo entero con la magia de su voz de oro y su personalidad arrebatadora. Comparte los honores de interpretación, Melvyn Douglas, quien nos da en esta película una de sus más brillantes interpretaciones. Los amantes de la música se deleitarán oyendo cantar a Grace Moore, como ella sabe hacerlo, entre otras romanzas operáticas: el dúo del primer acto de «Madame Butterfly», «La Gavotte» de «Manon»; el final del tercer acto de «Martha»; el brindis de «Traviata», etc., etc. Después del pre-estreno de hoy y mañana de «La vuelta del ruiseñor», esta film de excepcional belleza no volverá a ser presentada, sino hasta fines de marzo. Completa el programa la más graciosa comedia de Charles Chase: «Un loco enamorado» y el estupendo cartón en colores: «Sinfonía Monesca». Además el Noticiario Fox Movietone. Los precios: 60 centavos de 1.30 a 5.30 y 80 centavos después. Niños, 30 centavos.

Mañana, desde la 1, en función continua, «La vuelta del ruiseñor», con estos mismos precios.

El lunes, «Seducción», (aprobada para mayores.) En este realístico drama vemos a una jovencita, cuyos padres no atendieron con la solicitud requerida, y es arrojada por esta negligencia en aras de un romance que la lleva al deshonor y la muerte...! Vemos a un joven adinerado, cuya educación tampoco ha sido atendida debidamente por sus padres, haciendo víctimas inocentes entre muchachas inexpertas, hasta pagar con su vida uno de sus grandes errores... ¡La película que condena a los padres, por los pecados de sus hijos...! Conjuntamente se estrenará en Cuba, el magnífico entretenimiento musical «Plata en la luna», con Roger Prior, Grace Bradley, Joyce Compton, la sensacional pareja de baile «Los Theodores».

EXITO! HOY PAYRET

INTERNATIONAL Films presenta a LIBERTAD LAMARQUE LA REINA DEL TANGO EN "EL ALMA DEL BANDONEON" CHARLO y SANTIAGO ARRIETA

20 y 30¢

HOY: «LOCURAS MUSICALES» EN EL RIVIERA

Trama para vivir momentos de intensas emociones...! Gracia para gozar del placer del vivir...! Música para deleitar los oídos...! Cantantes que interpretan estupendamente ritmos embrujados... Artistas excéntricos, de los más famosos de las tablas americanas...! De todo hay en «Locuras Musicales», la hermosísima super-joya musical que hoy presenta la empresa de este elegante teatro, acompañada del intenso y crispante drama de gangsters «Mujeres de la noche», con John Terry y Jacqueline Wells. Un drama humano... y un perfecto entretenimiento... Una película de aventura excitante. «Mujeres de la noche» nos relata los errores sufridos por las infelices muchachas cuya vida se reduce a deambular por los salones de baile... de a 10 centavos cada pieza... y a sus opresores, que por el terror las tienen obligadas a continuar en su azarosa vida, renunciando a toda posibilidad de liberacin. Completa el programa el Noticiario Paramount. Los precios, 30 centavos, entrando antes de las 5.30 y 40 centavos después. Niños, a todas horas, 20 y Tertulia 15 centavos.

Mañana, desde la una, grandiosa matinée con este mismo monumental programa y además el episodio número 7 de «Los guardianes de la Pradera».

El lunes, «Seducción», una vibrante denuncia de la negligencia de los padres. (Aprobada para mayores.) Un drama que revela las verdades que los padres les han ocultado a sus hijos...! Conjuntamente se estrenará en Cuba, la magnífica producción musical «Plata en la Luna» con Roger Pryor, Grace Bradley, la famosa pareja de bailes «Los Theodores» y el estupendo bailarín Jimmy Ray. ¡Una mujer con once «maridos» y en busca del que había de completar la docena...! Vencida, sin embargo, por una que podía considerarse amateur...! «Los Theodores» considerados en la actualidad como una de las mejores parejas de baile del mundo, nos ofrecen un nuevo baile: «La Rotunda».

Hoy VERDUN Hoy

GRANDIOSO EXITO

AFA presenta la comedia musical, titulada:

"LA VUELTA DE ROCHA"

Con MERCEDES SIMONE, HUGO DEL CARRIL, TITO LUSIARDO y FLOREN DELBENE

20c. Tarde 30c. Noche 15 Niños

MARTES 1o. DE FEBRERO

ESTRENO EN CUBA

AFA presenta la magistral producción argentina, titulada:

"LA FUGA"

con Santiago Arrieta, Nini Gambier y Tita Merello.

EL AMOR REGENERANDO LA VIDA DE UN HOMBRE FUERA DE LA LEY

EXTRA MARTES CAMPOAMOR RIVIERA DOS EXTRAORDINARIOS ESTRENOS

"MORFINA" ó "VENENO SOCIAL" APROBADA para MAYORES El mas VIGOROSO ALEGATO contra los expendedores de DROGAS! REALISTA! ATREVIDA!

2 KNOCK-OUT de COSMOS Films

TITO LUSIARDO OLINDA BOZAN TITA MERELLO en la magnífica Joya Argentina "así es el TANGO" La película que glorifica el tango. NOSTALGIA

HOY EXITO! AUDITORIUM

"ESPIA de NAPOLEON"

LA MAS BRILLANTE INTERPRETACION de RICHARD BARTHELMESS y DOLLY HAAS

DRAMA de INTRIGAS y CONSPIRACIONES, de AMOR y de GUERRA. EL LUJO DESLUMBRADOR y la FASTUOSIDAD de la CORTE de NAPOLEON III.

30¢ y 40¢ Niños 20¢ Tertulia 15¢ Distribuida por CONTINENTAL Films

MARTI: PRE-ESTRENO DE LA FILM «TRES MUJERES»

A las 12 de la noche de hoy ofrecerá este popular teatro el pre-estreno de la película que mayor expectación ha producido este año en Cuba: «Tres mujeres», film realizada en la tierra de los soviets e interpretada exclusivamente por artistas rusos. Esta magnífica producción refleja un emocionantísimo episodio de la revolución que conmovió en 1917 a Rusia y se destaca en ella el heroismo sin par de tres mujeres eslavas que rivalizan en su desprecio por la vida. Hace más de nueve meses que ha estado pendiente de la autorización para ser exhibida esta cinta que hoy a las doce de la noche brindará en «premiere» Radioescenario Martí. ¡El pre-estreno de 1938! ¡Logrado el permiso para proyectarla en la Habana! ¡No deje de ver esta joya del cine ruso!

En esta gran tanda especial también será estrenado el graciosísimo juguete cómico «El número 7» por toda la compañía de Pous. Además magníficas variedades por los mejores elmentos de su cuadro artístico.

Lunetas numeradas: 50 centavos; Palcos, tres pesos; Delantero tertulia, 30 centavos; Tertulia, 20 centavos.

El programa ordinario comienza a la 1 y 30 con «Vidas a flote» y «A boca de jarro», dos cintas a cuál más interesante; comedias, cartones y revista.

A las 5 y 30 y 9 y 30 p. m. «La clave de oro», espectacular revista original de Arquímides Pous en la que rivalizan en escena dos comparsas carnavalescas auténticas, la de «los coloraos» y la de «La clave de oro», con su legre música, sus tambores, sus pintorescos y policromos vestidos y sus brillantes farolas, y el nutrido pueblo que se suma a las comparsas para «arrollar».

En la segunda parte, «Selecciones Cubanas», conjunto de bellísimos números de canto y baile por los mejores artistas de la compañía.

Radiotrasmisión del espectáculo por onda corta y larga, Director de Orquesta, Maestro Luis Carballo. Director coreográfico: Eduardo Muñoz.

Carlos Pous, el simpático negrito que actúa en «Marti» y que hoy ofrecerá «La Clave de Oro» a las 12 «El número siete».

Precios: Tarde, luneta, 30 centavos; tertulia, 10 centavos. Noche: luneta, 40 centavos, tertulia, 15 centavos. Niños: tarde y noche, 15 centavos.

Mañana: a las 10 a. m. gran estreno de «La revista internacional», en tanda especial para los niños. Interpretación a cargo de la Compañía Infantil de Radioescenario. ¡Las futuras estrellas del teatro cubano!

Mayores, 30 centavos. Niños, 20 centavos. Tertulia, 10 centavos.

RADIO CINE: «TOVARICH» Y «MELODIA PARA DOS»

Hoy y mañana son los últimos días que presenta el moderno y espacioso teatro de Galiano y Neptuno la monumental comedia de la Warner titulada «Tovarich» interpretada por Claudet Colbert, Charles Boyer, Anita Louise y Basil Rathbone. Dos formidables actores en la comedia que ha deleitado a millones. El más bello romance de amor. La mejor actuación de estas geniales estrellas Claudet Colbert y Charles Boyer. Una presentación fastuosa, un lujo extraordinario.

También se exhibe la original producción titulada «Melodías para dos» que interpretan James Milton y Patricia Ellis, completándose el programa con un gracioso cartón en colores y el último Noticiero Metrotone con los más recientes sucesos mundiales.

Los precios: luneta y primer piso 40 centavos antes de las 5 y media y después 50 centavos, los niños 20 centavos, y la tertulia, entrada por Concordia, 15 centavos.

El día 31: Dos estrenos de la Warner: «El submarino trágico», de George Bront y Pat O-Brien, con «Tú eres mi estrella», de Donald Cook y Jeanne Madden.

El día 7 de febrero: «El viejo borrachín»,

- Los que CONOCEN el CARIÑO de una MADRE!!
- Los que HAN ESTADO a PUNTO de PERDERLA!!
- TODO el que HARIA CUALQUIER SACRIFICIO por ELLA!!

DEBE VER a J.J. Martínez Casado en "EL BASTARDO" con M. LUISA ZEA y MARIA CALVO

FEBRERO 3 — GRAN ESTRENO DE TROPICAL FILMS — PAYRET

Una EMOCION CONTINUA... DESDE el PRINCIPIO! hasta el FIN! Si Ud. CREE que NO HAY TRANCES que puedan hacerle la sangre, no deje de ver NITCHEVO la película que jamas podrá OLVIDAR!

Una TEMPESTAD de PASIONES en el FONDO del MAR!

NITCHEVO

"La AGONIA del SUBMARINO" Un DRAMA GIGANTE!

Una INTERNATIONAL

«LA SEÑORITA DE TREVELEZ» HOY EN EL ALKAZAR

En un local instalado en el vestíbulo de este teatro, permanece crucificado desde ayer, a las 10 de la mañana, un hombre que se ha sometido al más cruel de los actos. Este local permanece abierto a todas horas y el acceso al mismo es solamente 10 centavos. Sea usted testigo del acto más sensacional que se ha efectuado en Cuba.

Hoy, Nueva Universal presenta la auténtica film española, original del celebrado autor Carlos Arniches «La España, y rescatada del teatro que la España y rescatad del teatro que la estaba exhibiendo en Madrid, para divertir y alegrar a todos los públicos de habla española. Son sus geniales intérpretes, Antoñita Colomé, María Gómez y Alberto Romea. Una verdadera explosión de carcajadas....! Conjuntamente se exhibe el intenso y ultra-emocionante drama «Hay rubias peligrosas», con Noah Beery Jr., Nan Grey y William Gargan. Completa el programa el Noticiario Paramount. Los precios: 20 centavos de 1.30 a 5.30 y 30 centavos después. Niños, a todas horas, 15 y Tertulia, 15 centavos.

Mañana, desde la una, estupenda matinée con este mismo programa.

El lunes la maravillosa chiquilla, ídolo del mundo, Shirley Temple, más encantadora que nunca en su mejor película «Heidi» y la inolvidable belleza nativa de «Motín a bordo», Movita, en el exótico romance «El paraíso del amor», con Warren Hull.

A usted le entusiasmará lo indecible la comicidad formidable de Cantiflas, el rey de los cómicos del cine en español que ha desbancado a Chaflán y al Chato Ortin, en la superjocosa e hilarante farsa «Así es mi tierra».

MARTI: MAÑANA A LAS 10 A. M.: GRAN TANDA INFANTIL

Continúa Radioescenario Martí ofreciendo sus magníficas tandas dominicales dedicadas a la alegre grey infantil. Mañana a las 10 de la mañana brinda un programa que hará las delicias de la gárrula chiquillería habanera.

En la pantalla, sólo películas cómicas y cartones de muñequitos con todos los héroes que admiran los niños: Popeye, el Pato Donald, el Ratón Miquito, Minnie Mouse, Los Tres Cochinitos, etc. Después el segundo episodio de la emocionantísima serie «El nuevo Robinson Crusoe». Este episodio se titula «Las llamas peligrosas».

Y en la escena un estreno de calidad, «La revista internacional» interpretada por la Compañía Infantil de Radioescenario. Obra espectacular y de bellísimos cuadros, y en la que lucen sus admirables facultades histriónicas las pequeñas estrellas q. en un futuro cercano refulgirán en el teatro cubano.

Además habrá preciosos regalos de juguetes para los niños que asistan.

Rigen los siguientes precios: Mayores, 30 centavos; niños, 20 centavos, tertulia, 10 centavos

HOY HOY

24 Horas a las 10 A. M. lleva crucificado el hombre del ALKAZAR

Véalo en el Vestíbulo sólo

10 cts. DIA Y NOCHE

LUNES ENCANTO RIVIERA

INTERNATIONAL presenta "SEDUCCION"

APROBADA PARA MAYORES

El VIGOROSO DRAMA que ES UN FORMIDABLE "YO ACUSO" CONTRA los PADRES que NO HAN REVELADO A SUS HIJOS, A SU TIEMPO LAS VERDADES QUE DEBEN CONOCER!

M.E.C.D. 2016

KABUL
Sin rival para las CANAS

AHORA SE PUEDE ENGORDAR FACILMENTE

Está demostrado por la ciencia médica que las personas delgadas están faltas de vitaminas pero estas vitaminas deben de ser naturales como las que se encuentran en los vegetales. El nuevo remedio Malto Chaqui es una combinación de extractos de trigo, cebada y avena malteados conteniendo por lo tanto las vitaminas A, B, D y G en su estado natural.

También esta medicina contiene aceite puro de hígado de bacalao que como es sabido contiene también la vitamina antirraquítica F. Tomando este nuevo remedio aumentará usted en peso a las primeras cucharadas. Su sabor es muy agradable y su asimilación es perfecta. No se conoce mejor medicina para engordar y nutrir a niños, jóvenes y ancianos. Tome Malto Chaqui y pésese todas las semanas, usted mismo habrá de notar los beneficios en su salud, y lo recomendará a las personas de su amistad.

Fíjese bien en el nombre del producto legítimo. De venta en Farmacias. Si no lo encuentra escriba a J. Casanova, Apartado 1204, Habana.

Contra
LA TOS
EL CATARRO
LA BRONQUITIS
use las verdaderas
PASTILLAS
VALDA

PARA EL FUMADOR EXIGENTE.
PIDALO EN LAS MEJORES VIDRIERAS.
15¢

CRONICA HABANERA

DE AMOR

Otro simpático compromiso amoroso recoge nuestra crónica de hoy, el de Lilita Montero y Lavastida, deliciosa figurita de nuestra sociedad, en la que se aúnan la gracia, la belleza y la simpatía.

La señorita Montero será pedida en matrimonio para el distinguido joven Ignacio Martínez Ibor y Pou, hijo de los esposos Salvador Martínez Ibor y Consuelo Pou, los que harán la petición a los padres de la novia, el doctor Raúl Montero y su gentil esposa Lila Lavastida.

Un recibo tiene dispuesto para hoy por la tarde la encantadora Lilita. Recibo sin carácter de fiesta, que resultará animadísimo.

LA GRAN FIESTA BENEFICA DE MAÑANA.— Estamos en vísperas de una gran fiesta.

No es otra que la Gran Comida de Gala a beneficio de las obras piadosas de las Damas de la Caridad, la meritísima institución que preside la señora Condesa de Buena Vista, señalada para la onche de mañana, domingo, en el Gran Casino Nacional.

El mayor de los éxitos parece estarle reservado a esta gran fiesta.

El piadoso fin que la inspira la hace digna, por otra parte, del apoyo y el calor que la sociedad habanera le ha prestado desde su primer anuncio.

Conocida de todos es la labor digna de encomio que realiza esta institución.

Sus damas visitadoras llevan la limosna a domicilio, buscando siempre los hogares más necesitados para aliviar su miseria y su dolor.

El concurso de mantones, uno de los grandes alicientes de esta hermosa fiesta de mañana, ha despertado el mayor interés en nuestra sociedad.

Como ya es sabido, por haber publicado sus nombres, son muchas las señoras y señoritas que se proponen optar por los premios ofrecidos.

El Jurado del concurso, que lo presidirá la distinguida señora Mina Pérez Chaumont viuda de Walsh, estará integrado, además, por estas personas:

El Conde y la Condesa del Rivero.

Las señoras María Martín de Dolz, Ana María Menocal, María Montalvo de Soto Navarro, María Dolores Machín de Upmann, Lola Pina de Larrea, Sabina Echeguren de Pardías, Conchita Valdivia de Santo Tomás y Aída López de Rodríguez.

Y los señores Manolo Rodríguez, Elicio Argüelles, Julio Blanco Herrera, Bernardo Pardías y nuestros compañeros Pablo Alvarez de Cañas, Luis S. Varona y Eduardo Fontanills.

Y este cronista.

La Comisión de Recibo la formarán estas distinguidas damas:

María Herrera de Seva, María Montalvo de Soto Navarro, Ana María Menocal, María Martín de Dolz, Nicolasa Zabala de Llerandi, María Teresa Escarrá de Casares, Ernestina Ordoñez de Contreras, Amelia Solberg de Hoskinson, Eugenia Segrera de Sardiña y Cuca Blanco de Laurrieta.

La ilustre señora Condesa de Buena Vista, Presidenta de las Damas de la Caridad y de este hermoso festival, insiste en su ruego de que las personas que aún no hayan abonado sus entradas se sirvan avisar a la mayor brevedad posible si las aceptan o no, pues el Casino necesita saber el número exacto de cubiertos que han de servirse.

El menú será exquisito y espléndido.

Distinguidas señoritas de la sociedad habanera bailarán el lindo vals «Copelia» y después se presentará el «show» del Casino con Medrano and Donna, la gran pareja de bailes que debuta esta noche en aquel lugar; Angelita Campos, la aplaudida bailarina española; Zoraida Marrero, cantante cubana, y la pareja de rumba de Aída y Papo.

Los tickets de entrada y comida valen cinco pesos y pueden adquirirse hoy durante todo el día en el Departamento de Información de «El Encanto» o solicitarse directamente de la señora Condesa de Buena Vista por el teléfono FO-2278.

La crónica en pleno estará en esta fiesta para levantar acta del acontecimiento.

LA FIESTA DEL COUNTRY.— Esta noche será el baile mensual del aristocrático Country Club de la Habana.

Fiesta de lucimiento grande, de brillantez extraordinaria, que congregará en aquellos extensos dominios una selecta representación de nuestra sociedad y de la colonia norteamericana.

Se bailará desde las nueve de la noche con la orquesta Hermanos Martínez y con el Cuarteto Luna.

Y a las diez se servirá la comida.

Uno de los parties principales de la noche será el de Mrs. Jane Mason en honor de la señorita Mary Wright, hija del Embajador de los Estados Unidos.

También hay otros parties de elementos conocidos.

Mañana, domingo, como de costumbre, habrá té bailable en el Country Club de seis a ocho y media p. m.

Durante esta fiesta ofrecerá un party de numerosas parejitas la señorita María Kindelán y Arango perteneciente a nuestro gran mundo.

Tema para la crónica estas dos fiestas.

ALMUERZO.— Hoy, en el Hotel «Regina», ofrecerá un almuerzo de carácter íntimo la señora Carmen Sánchez Galarraga de Alfonso.

La bella e interesante dama reunirá allí a un grupo selecto de sus amistades.

EN SUS DIAS.—Celebra su santo en la festividad de hoy, la lindísima señorita Paquita Villa y García, hija del conocido ingeniero Miguel Villa y de su esposa María Josefa Garzábal.

A las muchas felicitaciones que recibirá con tal motivo une el cronista las suyas de las más afectuosas.

OPERADA. — En la Clínica de Reyes se halla operada de apendicitis la graciosa niña Adela María López Oña y Nazábal, hija de los esposos Charles López Oña y Pura Nazábal.

Dicha operación que fué practicada con toda urgencia por el conocido cirujano Dr. José Lastra, ha resultado un franco éxito.

EN LA HISPANO-CUBANA DE CULTURA.—Mañana domingo a las 10 a. m., en Campoamor, explicará la penúltima lección de su cursillo para los socios de la Institución Hispanocubana de Cultura el eminente profesor español doctor Gustavo Pittaluga.

Titúlase la lección «Sangre y enfermedad». La última lección del cursillo será el domingo 6 de febrero en Campoamor, a las 10 a. m.

La institución recuerda que las personas que deseen ingresar pueden hacerlo ahora sin pagar cuota de entrada, incribiéndose en la Administración, Manzana de Gómez, 329, o en la taquilla del teatro, abonando simplemente la cuota mensual, que es de un peso.

EN EL YACHT CLUB. — Como hemos anunciado, hoy, a la una del día, en el «Habana Yacht Club», le será ofrecido un simpático homenaje al señor José René Morales, Ministro de Cuba en París.

Dicho homenaje en forma de almuerzo ha sido organizado por los Lobos de Mar de aquella prestigiosa sociedad de la Playa con motivo de sus vacaciones en esta capital.

Resultará animadísimo.

SIMPATICA COMIDA. — En la noche de ayer ofreció una comida en su residencia del Paseo del Prado la señora Julita Plá y Martín, tan bella y tan distinguida.

Fué para cumplimentar a este grupo de sus amistades.

El doctor Juan O.Naghten y señora Rita María Arango.

El doctor Mario Alfonso y señora Carmen Sánchez Galarraga.

El teniente Juan del Pino y señora Blanca Tous.

Las señoras Conchita Pla y Conchita Bosque.

La señorita Luisa Carlota Parraga.

Y los señores Máximo de Cepeda y John Hernández.

(Continúa en la página NUEVE)

UN PROBLEMA SOLUCIONADO

¡Y pensar que he sufrido tanto estos días...! Y todo por que, por estar tan ocupada y no tener tiempo de leer los periódicos, no me enteré de la colosal

VENTA BALANCE

que durante todo el mes de Febrero están celebrando en LOS PRECIOS FIJOS REINA AGUILA ESTRELLA

PROXIMOS ACTOS DE LOS CABALLEROS DE COLON

Martes, 1 de febrero: Junta ordinaria del Consejo San Agustín No. 1390 de la Orden, en su local social y a las 9 p.m. Conferencia sobre los misterios de Mitra, punto de Apologética, por el R. P. Fr. Ignacio Biaín, O.F.M., Capellán del Consejo. Competencias de asistencia, investigación de candidatos y presentación de solicitudes. Cita el Secretario de Actas, Dr. Juan Calvo.

Domingo, 6 de febrero: Almuerzo-homenaje al Dr. Arturo Fernández, Fiel Navegante de la Asamblea del Cuarto Grado de la Orden, Padre Félix Varela, organizada por la propia Asamblea, para celebrarse en el local social del Consejo San Agustín No. 1390, a las 12 m. y con motivo de la designación del Dr. Fernández como Comendador de la Orde nde San Gregorio el Mago, hecha por S. S. Pío XI. Los comensales han de ser exclusivamente miembros de la Orden, cualquiera que sea el grado que posean, y familiares de los mismos.

Excludos del proceso por el fraude al impuesto de alcoholes, en Oriente, 2 inspectores de la S. de Hacienda

Un matrimonio español que huye de la España guerrera, ha expresado sus deseos de venir a Cuba como turista. Ya han cobrado los empleados y funconiarios del Departamento

En la Dirección General del Servicio Central se ha recibido un escrito del Juez Especial de la causa que se instruye en Santiago de Cuba por fraude del impuesto de licores, notificando haber quedado excluídos del proceso los inspectores señores Arnaldo Morales Soley y José Oliver Chaz, los que han sido repuestos en sus cargos de Inspectores de la Sección del empréstito de 35 millones.

Turistas de España

En la Sección de Inmigración, de la Dirección del Servicio Central, se ha recibido un escrito del ciudadano cubano José Saumell, vecino de Cuba 47, solicitando permiso para que puedan desembarcar en Cuba, como turistas, dos familiares suyos que proceden de España.

Los viajeros son un matrimonio, el Sr. Pedro Bonet y su esposa señora Elvira Saumell, hermana del solicitante, los que vienen huyendo de la situación por que atraviesa España en estos momentos y los que seguirán a México, pero desean permanecer en la Habana unos quince días.

Pagos del personal

El jueves se entregaron al personal de la Secretaría y sus dependencias los cheques correspondientes a los haberes del presente mes.

Los jubilados y pensionados recibieron también en la oficina de la Pagaduría Central sus cheques de las pensiones, cobrando al igual que el mes anterior junto con los empleados del Estado.

Limpieza en Tiscornia

El Director del Servicio Central Sr Pedro León Otaño ha pasado un escrito a los Directores de la Secretaría, interesando que por cada una de las Direcciones se designen tres empleados expertos en la selección de documentos escritos, otros impresos etc. para escoger entre la inmensa cantidad de papeles viejos almacenados los que puedan ser de utilidad, con el fin de vender o arrojar al vertedero los que se estimen inservibles.

Movimiento de personal

El Secretario de Hacienda ha firmado el siguiente movimiento de personal:

Aceptando la renuncia al Sr José A. Betancourt Casado, de oficial clase 1 auxiliar de contaduría, ascendiendo a ese lugar al Sr. Ramón Despaigne.

Nombrando al señor Carlos Pérez Ruíz, auxiliar de Admón. clase 1 de la Dirección del Fondo Especial de O. Públicas, adscripto al Distrito Fiscal de Occidente de la Habana.

Disponiendo que el Sr. Raúl Solano Pellicer, auxiliar de Admón. clase 1 de Ngdo. de Industria de la Sección de Economía y Finanzas de la Dirección General de Estadística, pase en comisión a la Zona Fiscal de Manzanillo.

Trasladar al Sr. Joaquín Masse Iturralde al cargo de oficial de Admón. clase 5 inspector del Ngdo. de inspección de la Sección del 1½ y consumo en vacante del Sr. Antonio Abreu Sánchez.

Ascender al Sr Mario González Estrada, al cargo de oficial de Admón clase 5 del Ngdo. de impuestos del Consumo de la Sección de 1½%, en vacante por traslado del Sr. Joaquín Masse Iturralde.

Ascender a la Sra. Celia Marín, al cargo de oficial de Admón. calse 4 del Ngdo. de impuestos diversos de la Sección de Rentas interiores de la Dirección General de Rentas, por ascenso del Sr. Mario González Estrada.

Nombrar al Sr. José Manuel Oti, oficial de Admón. clase 3 del Ngdo. de asuntos generales y registro de la Dirección de Rentas, en vacante por ascenso de la Sra. Celia Marín.

Ascendiendo al Sr. Evelio Joglar Jiménez al cargo de auxiliar de Administración clase 1 del Ngdo. de consignaciones —Pagaduría Central— Dirección de Contabilidad, en vacante por ascenso de la Srta. Mercedes Robaina.

Nuevos pensionados

La Sección de Pensiones y Jubilaciones de la Dirección General del Servicio Central de la Secretaría de Hacienda, ha aprobado y ordenado la inclusión en el Registro General de Veteranos de las siguientes pensiones:

Anular la pensión de $315, a favor de la hija del Capitán del Ejército Libertador Jesús Jerez Aguilar; $315 a favor de la hija del Coronel señor Gonzalo Roig Sala; $300 al Alférez Cesáreo Hernánde; $300 al Alférez Augusto Valdés Miranda; $216; al Sargento Segundo Gregorio García Gutiérrez; $216 al soldado inutilizado Eduardo Sarría; $180, a cada uno de los soldados, Jorge Cuill, Francisco Castellanos Estrada, Emiliano Guerra González, Santos Domínguez Fuentes, Adolfo Estrada, Manuel Guevara Gutiérrez, Rufino Ruíz, Waldo Gallardo Daubar, Gumersindo Preval, Gonzalo Cobas, José María Rodríguez, Joaquín Torres, Juan C. de Jesús Silva Pupo, Fausto García, Carlos Calzadilla, Herculano Manzano Blandino, Luciano Villavicencio Hernández, Francisco Rodríguez Leyva, Crescencio Carralero y José Rosalía Reyes; $162 a la viuda e hijas del Sargento Segundo Paulino Delgado Hidalgo; $240 al Sargento Primero Matías Rodríguez Ruíz; $135 a los hijos del soldado Jesús Guzmán González; $134 a la viuda e hijos del soldado Francisco Peña Viamontes, $35 a las hijas del soldado Zacarías Elejalde; $135 a la viuda del soldado Fidel Veloso Ramírez; y $67.59 a la viuda del soldado E. González Llorente.

CASOS DE POLICIA

El vigilante 63, acusó a Mauricio Dumois de haberlo desobedecido.

La Policía Marítima conoció ayer los siguientes casos:

El vigilante 41 acusó a los choferes de los automóviles chapas 45986 y 34202 de exceso de velocidad.

El vigilante Ponce de León dió cuenta de que un tripulante del vapor americano «California» desembarcó antes de que dicho buque fuera puesto a libre plática, infringiendo la Ley de Cuarentena.

¿LE HA LLOVIDO?
RESULTADO: ¡UN CATARRO!
Para cortarlo radicalmente tome unas tabletas de
BROMO QUININA Grove
el remedio más eficaz para combatir con éxito gripes, catarros, resfriados e influenzas.
De venta en todas las boticas en la cajita y el sobrecito.

HOY Sábado, VENTA ESPECIAL DE
RETAZOS DE SEDA
EN TODOS LOS COLORES Y TAMAÑOS
¡Véalos! — ¡Téngalos en sus manos! — ¡Véalos!
Por el precio que vale uno, puede comprar media docena.
Aprovéchelos temprano! — No espere a que se acaben!
"LA OPERA" GALIANO Y SAN MIGUEL
La Esquina del Ahorro

Sueño agitado, temor, sobresalto, angustia, bola, miedo. Todo trastorno ó dolor nervioso lo cura SAUCIL gotas NO ES CALMANTE. Tónico vegetal. Resultado al día. En boticas.

M.E.C.D. 2016

GACETILLAS

AUDITORIUM: EXITO DE «ESPIA DE NAPOLEON»

Vuelve a la pantalla de este elegante teatro, en nuevas triunfales exhibiciones, la sensacional superproducción cinematográfica que encabeza estas líneas, estrenada ayer con clamoroso éxito artístico y económico. «Espía de Napoleón» es un film intenso, emocionante, en que el espectador recrea su espíritu, mirando pasar ante su vida, hombres y hechos que la historia ha recogido y atesora como los más resonantes acontecimientos que el pasado nos legara.

«Espía de Napoleón» es la película que por su asunto, su técnica y sus int-rpretes, puede considerarse una primorosa joya del séptimo arte. La figura principal a sido confiada al gran actor Richard Barthelmess, con la que realiza una reaparición brillante que le ha valido los más entusiastas elogios de la crítica mundial.

Con él triunfan Dolly Hass, Franz-Vosper y Lyn Harding. En las tandas de 5:15 y 9:45 se exhibe «Espía de Napoleón».

Y para cubrir los turnos de 4:00 y 8:30: «Una mujer intrigante» de Irene Hervey y Kent Taylor.

Precios: Luneta tarde 30 centavos. Noche 40 centavos. Niños 20 centavos. Tertulia 10 centavos.

Mañana: Formidable matinée a la 1:30 con «Espía de Napoleón», «Una mujer intrigante», episodio número 3 de la sensacional serie «Robinson Crusoe», cartón en colores, comedia y revista. En las tandas de 5:15 y 9:45 «Espía de Napoleón». A las 8:30 «Una mujer intrigante».

El lunes: La grandiosa super-producción musical de la Metro: «La Luciérnaga» con la estrella favorita de todos los públicos: «Jeanette Mc Donald y Allan Jones.

TRIANON: «CENIZAS DEL AYER»

Con dos soberbias películas en su programa de hoy sábado, esta empresa ofrece la exhibición en sus turnos de 5:15 y 9:45 el intenso y profundo drama titulado: «Cenizas del Ayer», protagonista del mismo, la encantadora Bette Davis y Henry Fonda, secundados por Anita Louise y Ian Hunter y Katharine Alexander. «Cenizas del Ayer», es la trágica novela de una mujer adorable e infortunada, de un realismo supremo, montada con un lujo extraordinario, siendo la creación más elevada que ha tenido Bette Davis, desde que se inició en el Cine y mediante la cooperación que le prestan todos los que figuran en el reparto, ella obtiene un triunfo sensacional en esta soberbia producción de la Warner Bros. A las 4:00 y 8:30 la interesante super-joya de la Columbia titulada: «El Crisol de los hombres», de emocionante argumento, creación artística de Don Terry, Rosalind Keith, Joseph Sawyer y Rusell Hicks, bajo la dirección de Ross Ledermann.

Se completa este regio y ameno programa con comedia y cartón en colores. Precios: Luneta: Tarde 30 centavos. Noche 40 centavos. Niños 20 centavos. Tertulia: Mayores 20 centavos .Niños 10 centavos.

Mañana: Grandiosa matinée comenzando a la 1:30.

El lunes: La grandiosa producción «Espía de Napoleón», obra histórica realizada por un escogido reparto donde figura Richard Barthelmess desempeñando el role principal, esscundado por Dolly Hass y Frank Vosper.

PAYRET: «EL ALMA DEL BANDONEON»

Solamente hasta el domingo se exhibe «El alma del bandoneón», la película de Libertad Lamarque, donde ella actúa mejor a llenos diarios, se está exhibiendo en «Payret», Libertad Lamarque es secundada por los famosos cantantes Charlo y Famá, con Santiago Arrieta. Además de «El alma del bandoneón», se estrena «El honor de la familia» producción que interpreta Lionel Barrymore, con Celia Parker y Eric Linden. Un cartón y el Noticiero semanal completa el programa.

Los precios son: 20 centavos hasta las 6 y 30 y 30 centavos después. Niños 15 centavos. Tertulia 10 centavos.

Mañana: Este mismo programa.

Los días 1 y 2: «Allá en el lejano oeste» de Laurel y Hardy.

Próximo gran estreno: «La vida bohemia» con Miguel Ligero, Rosita Díaz, Gilberto Roland, Juan Torena, Romualdo Tirado, Blanca Pozas, Carlos Villarías y José Crespo.

NEPTUNO: IRENE DUNNE EN «LA PICARA PURITANA»

Hoy vestirá sus mejores galas este favorito teatro, por presentar a la más adorable y encantadora de las estrellas Irene Dunne, con el apuesto galán Gary Grant, en la más alegre, divertida, alocada producción del año, «La pícara Puritana». Una verdadera producción de risas y carcajadas...! Completa el programa el excitante e intenso drama de aviación, «Bodas de Contrabando» con Rosalind Keith y Charles Quigley. Además el episodio número 8 de «Los guardianes de la pradera», y el noticiario Fox-Movietone.

Los precios: 15 centavos de 2 y 30 a 5:30 y 20 centavos después. Niños a todas horas 10 centavos. También la comedia «En Cualquier Puerto».

Mañana, desde la Una, esutpenda matinée con este mismo programa.

El lunes, la magnífica flim en español: «Las cuatro milpas» con Ramón Pereda, Adriana Lamar, Lorenzo Barcelata, Chaflán y Pedro Almendariz y el drama «La Gran Cruz».

El martes, el cantor ídolo que interpreta el alma criolla, Tito Guizar en el triunfo definitivo del cine en español: «Amapola del Camino» y Dorothy Lamur, Lew Ayres, Gilbert Roland, Lionel Atwill y Karen Morley en «El último tren de Madrid».

ROXY: «AMAPOLA DEL CAMINO»

Pocas veces puede presentarse al público un programa tan interesante y divertido como el que anuncia para hoy el moderno «Cinema Roxy», situado en 14 y Primera, Reparto Almendares, teléfono FO-3255. Comenzará la matinée como todos los sábados a las 3, exhibiéndose primeramente 3 lindísimos cartones de Popeye, que harán las delicias de la gente menuda, cuyos títulos son: «Así soy yo», «El guapo de la Feria» y «Cataplúm», siguiéndole en turno una de las comedias más divertidas de la célebre pandilla que capitanea el gordito Spanky, «El gran gallo». A continuación se presentará el estreno de la magnífica película Paramount, «Fugitiva a bordo» de argumento interesantísimo y preciosos números musicales, cuyos protagonistas son Martha Rye y Charlie Ross, y por úlltimo cerrando brillantemente este colosal programa se estrenará la joya más valiosa del cinema mejicano, «Amapola del Camino», que ha eclipsado a todas las presentadas hasta la fecha, y donde Tito Guizar, el ídolo de las multitudes, logra su mejor creación, interpretando las bellísimas canciones «Amapola del Camino», y otras. Andrea de Palma tan conocida de nuestro público, y el comiquísimo Chato Ortín, le secundan admirablemente.

Los precios para hoy serán: 15 centavos luneta por la tarde y 20 centavos por la noche. El balcony con comodísimas lunetas 10 centavos por la tarde y 15 centavos por la noche. Niños 10 centavos.

Mañana, una gran matinée a la 1:15 con muchos cartones, comedias, la movida película del Oeste, «Tres sobre la pista», por William Boyd, y «Amapola del Camino», por Tito Guizar. En la tanda de las 5 y 8:30: «El rey de los jugadores» por Atkin Tamiroff.

RIVOLI: «YOSHIWARA»

Programa regio es el que presenta hoy el familiar teatro «Rívoli» de 4ta., y 5ta., La Sierra, teléfono FO-1130, comenzando el programa a las 4 y 30 por el orden siguiente cartón y comedia y revista, William Cargan, Judith Barret, Sterlnig Holloway, William Davidson, Gerald Oliver Smith y Spencer Charters en la super comedia musical que lleva por título «Ritmos calientes» y complementa el programa Sessue Hayakawa, Pierre Richard, William y Michinko Tanaka, en la soberbia producción fiel adaptación a la Pantalla de la Novela de Mauricio Dekobra, que lleva por título «Yoshiwara».

Vea en esta superproducción cuyo trama se desarrolla en el místerioso Japón del Siglo XIX en ella se ve a una joven adorable, ignorante de la vida y sus maldades, conociendo el amor solamente en sus cándidos sueños de adolescente se encuentra súbita y brutalmente frente por frente a la trágica realidad cuando por las circunstancias se ve compelida a ofrecerse como Geisha en una casa de Té.

No deje de ver esta super-joya. Este programa se repite por la noche a las 8 y 30.

Precios: tanda mayores 15 centavos. Niños 10 centavos. Noche, mayores 20 centavos. Niños 10 centavos.

Maaana: «Ritmos calientes» y «Yoshiwara».

REINA: «¡CENTINELA ALERTA!» E «IDILIO INCOGNITO»

Se registrará hoy en el amplio super-cine «Reina», de Reina y Rayo, con el teléfono M-2272, un gran lleno, las carteleras anuncian un programa que puede calificarse de excelso.

La película que se proyectará en los turnos preferentes es la gran producción de la Selección Capitolio, «Centinela Alerta», donde el gran cantor «Angelillo», hace alarde de su grandiosa voz, secundado por la gran artista Ana María Custodio y la estrella infantil Mari-Tere.

La otra película que se pasará en los primeros turnos es la que nos presenta la 20 Century Fox: «Idilio Incógnito» por la pareja ideal Sonja Henie y el galán Tirone Powell, completándose el programa con una revista Paramount Sounds News, y la luneta hasta las seis y medias y 20 centavos después. Niños 10 centavos y la cómoda tertulia familiar 10 centavos a todas horas.

Mañana: el mismo programa.

RIALTO: «MUSICA PARA MI DAMA»

Un selecto programa es el que tiene para hoy «Rialto», teniendo como base la bellísima super-producción musical titulada: «Música para mi dama», con el magnífico tenor Nino Martini, de la Metropolitan Opera House, encabezando el reparto y deleitándonos con su admirable voz al interpretar «Una furtiva lágrima» y cinco composiciones más, acompañado de una orquesta de ochenta profesores en el famoso «Hollywood Bowl». Su trama original y amena por demás, tiene por colaboradores a Erik Rhodes, Jean Fontaine, Alan Hale y Lee Patrick entre otros.

«Música para mi dama» se exhibe hoy junto con «El implacable rival» por Lee Tracy. Completan este magnífico programa, una simpática variedad en colores y el Noticiero Metrotone Hearst de asuntos mundiales. (Estreno en Cuba). La función es continuay comienza desde las dos y cuarto de la tarde.

Precios: 20 centavos hasta las 5 y media; 30 centavos después. Niños 15 centavos.

Mañana: La mejor matinée de la Habana, con este mismo programa desde la Una en punto.

LARA: «EL VIAJE MISTERIOSO». 10 CTS.

La empresa del confortable y elegante cine familiar «Lara», de Prado y Virtudes, con el teléfono M-2421, ha combinado para hoy un programa estupendo, que ha de resultar muy del agrado de sus muchos favorecedores.

Hoy en función continua de 2 de la tarde a 11 y 30 de la noche se pasa por la pantalla gigante, en función continua revista, comedia, estreno de la interesante, magnífica producción de soberbio argumento «El viaje misterioso» con Edmund Lowe y Madge Evans y estreno de la grandiosa, regia joya: «El velo pintado» con la genial actriz Greta Garbo.

Precio: 10 centavos la luneta a todas horas. Entre y salga cuando quiera.

Mañana: «Juguetes del destino» con Jackeline Wells y «Saratoga» con Jean Harlow y Clark Gable.

VERDUN: «LA VUELTA DE ROCHA»

A teatro lleno se viene exhibiendo en este popular teatro la extraordinaria producción argentina «La vuelta de Rocha», una comedia plena de humorismo criollo que interpretan artistas de tanta personalidad como Mercedes Simone quien nos brinda seis bellísimos tangos, y Hugo del Carril considerado por el público argentino como el mejor intérprete de la música popular. Además figuran en el reparto el apuesto galán Floren Delbene y el excelente cómico Tito Luisardo. La otra atracción del programa es el estreno de la deliciosa cinta «Ritmo de amor», por el dinámico actor James Cagnei. Completan el programa el Noticiario Universal y el documental explicado en español «Paraíso terrenal» de la interesante serie «Puertos de escala.»

La función dará comienzo a las 2 de la tarde rigiendo los siguientes precios: hasta las 6 y 30 luneta 20 centavos, después de dicha hora 30 centavos. Los niños y la tertulia con butacas 10 centavos a todas horas.

Mañana este mismo programa. El martes estreno de la estupenda producción argentina «La fuga» con Santiago Arrieta y Nini Gambier.

ESCIPION, EL AFRICANO

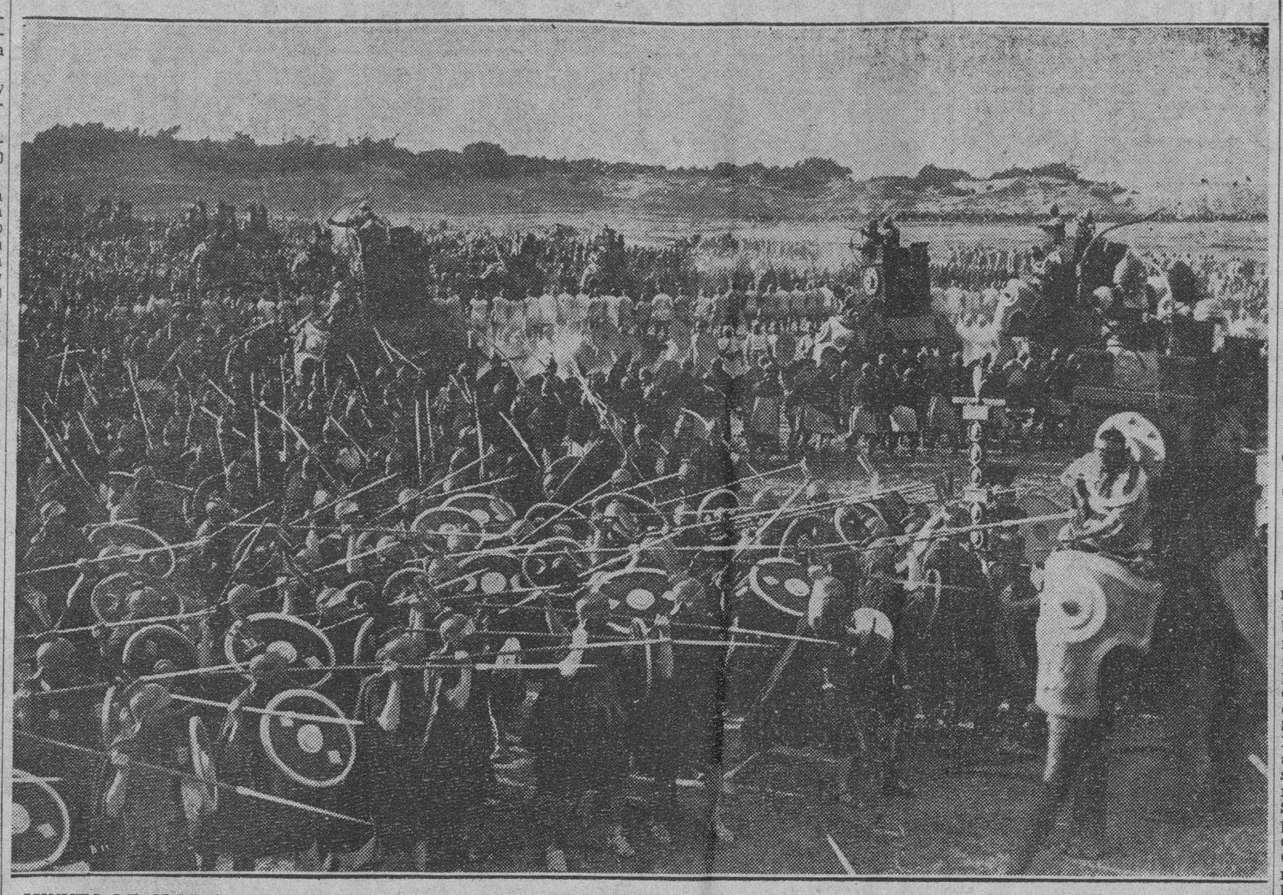

MINUTO DE GLORIA suprema para las águilas de la Roma imperial fué la batalla de Zama. La infantería romana esperó a pie firme la acometida de los elefantes cartagineses, atacándolos con golpe de lanza. Aníbal comprendió que estaba perdido. Aquellos hombres mandados por Escipión combatían con verdadero coraje y furor inigualable. La suerte estaba echada. El prestigio de Roma era bravamente defendido por sus legiones. Esta batalla, una de las más formidable de la historia romana, está admirablemente reproducida en la película «Escipión el Africano»—la maravilla cinematográfica del año—pues fueron utilizados diez mil artistas para el rodaje de la escena culminante del «film».

PRADO: «LA VIDA DE EMILIO ZOLA»

Zola, el hombre que sacrificó su bienestar y expuso hasta su vida para salvar al honor francés, seriamente comprometido en el caso Dreyfus animado por el más genial actor que el cine ha conocido Paul Muni en el orgullo de una casa productora Warner «La vida de Emilio Zola». La película considerada por la crítica del mundo entero como una depurada obra de arte, se enorgullece en presentar «Prado» el elegante teatro de Prado y Trocadero a su distinguido público hoy y mañana. Comenzando la matinée como de costumbre a las 2, y las tandas a las 5, y 8 y 15, con el interesante drama de tendencias socialista «Justicia a media noche» y la más grandiosa obra de Zola, interpretada por el más grande actor del cine Paul Muni, «La vida de Emilio Zola», por contrato con «La casa distribuidora». Los precios que regirán son los siguientes: 10 centavos antes de las 6 y 15, centavos después de las 6.

ACTUALIDADES: «MODAS Y BELLEZAS DE 1938»

Un precioso programa, en el que figuran dos bellísimas películas es el que anuncian para hoy las carteleras del céntrico y siempre concurrido cine de las familias «Actualidades», de Monserrate 8 y 10, con el teléfono M-5575.

Hoy, en función continua de 2 de la tarde a 11 y 30 de la noche se exhibirá revista, comedia, estreno de la grandiosa, regia, preciosa super-revista musical «Modas y bellezas de 1938» toda en colores con Joan Bennett, Warner Baxter y 150 preciosas modelos, luciendo las más afortunadas creaciones de los más famosos modistos y estreno de la bellísima, original super-producción «Esplendor» creación de la bella Mirian Hopkins y Joel Mac Crea.

Mañana: regio programa con «Vaya un angelito» con Jane Withers, «Modas y bellezas», comedia, cartón y revista.

LIRA: «MELODIAS DE BROADWAY DE 1938»

Las carteleras del elegante y confortable cine familiar «Lira», sito en Industria y San José, con el teléfono M-4474, la mejor proyección, sonido perfecto y confortable sala, anuncian para hoy un programa grandioso.

En función continua, siempre comenzando a la 1 y 30 de la tarde se exhibirá revista, comedia, estreno de la grandiosa, regia, preciosa super-revista muiscal de bello argumento «Melodías de Broadway de 1938» creación de Eleonor Power, la reina del tap y el favorito galán Robert Taylor y estreno de la muy dinamica, original producción «El as del acelerador» con Rochelle Hudson y Brian Donlevy.

Mañana: «Puede la justicia errar.» «Melodías de Broadway de 1938» y comedias.

MAJESTIC: «UNA DONCELLA EN PELIGRO»

Programa regio es el que presenta hoy el cómodo y elegante teatro «Majestic» de Consulado 116, teléfono M-4477 comenzando el programa a las dos en punto por el orden siguiente: cartón, comedia y revista, Ann Sothern, Jack Oakie, Eduardo Ciannnelli, Alan Bruce y Edgar Kennedy en la soberbia producción que lleva por título «El super-fenómeno» y complementan el programa Fred Astaire, Joan Fontaine, George Burns, Gracie Allen, Reginald Gardiner y Ray Noble en la super-produción radio que lleva por título. «Una doncella en peligro». Este programa se repite en tanda de 5 y por la noche a las 8 y 15.

Precio: luneta o preferencia antes de las 6 y 30 15 centavos, después 20 centavos. Niños y tertulia 10 centavos a todas horas.

Mañana: Regio y monumental programa.

El lunes: Sonja Henie y Tyrone Power en «Idilio incógnito».

INFANTA: «ALLA EN EL LEJANO ORIENTE»

Un grandioso programa nos ofrece para hoy el ventilado y cómdo teatro «Infanta», del circuito Edelberto de Carrerá, en la calzada del mismo nombre esquina a Neptuno, teléfono U-3700, a base de dos monumentales producciones, siendo la principal «Allá en el Lejano Oeste», con Stan Laurell y Oliver Hardy; una estupenda caricatura de esos dramas del oeste, terriblemente trágicos, por la violencia de sus habitantes y el tradicional colorido de sus costumbres, interpretada por los dos artistas de la pantalla que ostentan el cetro del humorismo, una comedia para patear de lo lindo, y reír a carcajadas, rompiendo todas las reglas de urbanidad, le sigue en turno el estreno de la sensacional cinta: «Un mal sujeto», son Bruce Cabot, Virginia Grey y Edward Norris; un drama de intensa emotividad, profundamente intrigante desde su principio hasta su emocionante final. Completa el programa una comedia musical: «Cinema Roma», el cartón «El dragón Zaraza». Los precios para hoy son los siguientes: Hasta las 5 y media luneta mayores 20, niños 15, tertulia 15, niños 10.

Mañana: «Yoshiwara» y otras.

CUATRO CAMINOS: «LA CASA DE QUIROS»

Hoy, un fenomenal programa doble que ha de resultar del agrado de la concurrencia del simpático cine de las familias, el «Cuatro Caminos», de Belascoain y Tenerife con el teléfono M-3676, comenzando a la 1 y 30 de la tarde con cartón, revista, comedia, el episodio final de la grandiosa serie titulada «E águila negra», por Alice Faye y Don Ameneche en la colosal producción que lleva por título: «No se puede tener todo», divertidísima comedia musical, y se complementa el regio programa con la obra cumbre del más grandioso de los cómicos: Luis Sandrini, titulada «La Casa de Quirós», la película que le quitará todo su mal humor, la cinta que Ud. no ovidará. Los precios son: hasta las 6 y 30 de la tarde luneta 15 centavos, después 20 centavos. Los niños y la comodísima tertulia familiar con magníficas butacas 10 centavos a todas horas. Mañana soberbia matinée, un colosal y selecto programa. Dos grandiosos estrenos. El lunes, «Una doncella en peligro», y el «Super Fenómeno».

OLIMPIC: «LA PICARA PURITANA» CON IRENE DUNNE

«Olimpic», en Línea y B, en el Vedado, con el teléfono F-6263, de la cadena Alvarez-Hernández.

Hoy, en tandas elegantes a las 4 y 45 de la tarde y 9 y 45 de la noche revista semanal y regio estreno de la muy preciosa, regia, grandiosa super-joya «La pícara puritana» una creación de la bella actriz Irene Dunne con Gary Grant.

A las 6 y30 y 8 y 30 va la soberbia y magnífica producción «Adiós al pasado» con Ruth Chatterton y Otto Kruger.

Precios: mayores 15 centavos en la tanda y 20 centavos por la noche. Los niños y la tertulia 10 centavos a todas horas.

Mañana: «Un crimen único». «La pícara puritana», comedia, cartón, episodio y revista.

VIVES: SESSUE HAYAKAWA EN «YOSHIWARA»

Sessue Hayakawa, uno de los actores más grandes de los tiempos silentes, vuelve a reverdecer sus laureles con «Yoshiwara», un gran triunfo, que se estrena hoy en turnos elegantes de 5 y 15 y 9 y 30, en el cine «Vives», del Vedado, del circuito Edelberto de Carrerá, Telf. F-3128, reservándose para las 4, y 8 y 30 la regia joya, «La Dicha», por Charles Boyer. Precios: Por la tarde 20 centavos mayores y 30 centavos por la noche. Niños y tertulia 10 centavos a todas horas. Mañana, «Amapola del Camino», por Tito Guizar, episodio de «El tesoro oculto», y «Alas negras sobre Londres», por Karen Morley. El lunes, regio pre-estreno de «La Luciernaga», último gran triunfo de Jeanette Mc Donald.

GRIS: «EL MISTERIOSO MR. MOTO»

Dos estrenos ofrece hoy a sus asiduos el simpático y moderno cine de las familias «Gris», de Baños y 17, en el Vedado, con el teléfono F-4292, de la empresa Heydfich-Fernández Ledón.

Hoy a las 4 de la tarde y 8.15 de la noche se estrena el formidable drama profundamente humano «El honor de la familia», con Cecilia Parker y Lionel Barrymore.

Y en turnos preferentes de 5.30 y 9.45 revista, variedad y estreno del espectacular y emocionante drama policíaco «El misterioso mister Moto», con Virginia Field y Peter Lorre.

Precios: Mayores 20 centavos, niños 15 centavos y tertulia 10 centavos a todas horas.

Mañana: «Es mía», con Claire Trevor, «Mi abuelito», con Jane Withers. comedias y revistas.

MODERNO: «LA PICARA PURITANA» CON IRENE DUNNE

En las carteleras del teatro «Moderno» anuncian para hoy un sensacional programa Columbia. «La pícara puritana», de Irene Dunne, Gary Grant; «Todo para ti», de Francis Lederer, Madeleine Carroll; el cartón «El muchacho y su perro» y una revista mundial. Hasta las 6.30, 15 centavos; después, 20 centavos; niños, 10 centavos. Mañana domingo, en todos los turnos: «La pícara puritana», «Todo para ti», «El águila negra», «Falsa alarma», «El muchacho y su perro» y una revista mundial. Hasta las 6.30, 15 centavos; después, 20 centavosá niños, 10 centavos. El lunes y martes, «La pícara puritana» y «Todo para ti». El miércoles, regio pre-estreno Continental, Espía de Napoleón», de Richard Barthelmess, Dolly Haas y «Redención», de Andrea Palma, el Chaflán. Tertulia familia 10 centavos a todas horas.

NORMA: «MELODIAS DE BROADWAY DE 1938»

La empresa González-Gradaille, del acreditado cine familiar «Norma», de Concha y Luyanó, con el teléfono X-2381, ha combinado para hoy sábado un programa grandioso.

En tanda nocturna se exhibirá revista, el cartón «Dos cachorritos», el episodio 10 de la super-serie «El águila negra», la divertida, original comedia «El niño del cuento» con Pasty Kelly y estreno de la maravillosa, regia, preciosa super-revista musical «Melodías de Broadway de 1938», creación de Eleonor Powell, la reina del tap, y Robert Taylor, el favorito galán.

Precios: Mayores 10 centavos en la tanda y 15 centavos por la noche. Niños 5 centavos a todas horas. Tertulia 5 centavos en tanda y 10 por la noche.

Mañana: Matinée con «A tiro limpio», «Melodías de Broadway» y episodios. Tanda y noche: «Melodías de Broadway» y otras.

WILSON: «EL EJEMPLAR PERFECTO» CON ERROL FLYN

«Wilson», Belascoain y San Rafael, U-5863; 15 centavos de 1.30 a 6.30 y 20 centavos después; niños, 10 centavos a todas horas.

Hoy, tarde y noche, la revista semanal «Fox Sound New); la variedad especial «Ensalada musical» y el cartón en preciosos colores «El ratoncito del cuento» y las superatracciones «El perfecto ejemplar», estupenda super-producción extraordinaria de la Warner, interpretada por Errol Flynn y Jean Blondell, y «La fuga por el espacio», sensacional y emocionante super-atracción de la Warner, interpretada por Glenda Farrell y Barton McLane.

A las 5 pasado meridiano «El perfecto ejemplar», por Eroll Flynn y Jean Blondell, y «La fuga por el espacio», por Glenda Farrell y Barton McLane.

El lunes: «Melodías de Broadway 1938» formidable super-producción musical de la Metro, interpretada por Robert Taylor y Eleanor Powell, y «El viejo haragán», estupenda producción por Wallace Beery.

El martes: «Mazurka», magistral joya super-especial interpretada por Pola Negri.

MAXIM: «BAJO EL MANTO ROJO»

«Maxim», el coquetón y favorecido cine de las familias, sito en Bruzón y Ayestarán, con el teléfono U-7049, anuncia hoy otro programa grandioso, que resultará muy del agrado de sus muchos asiduos que a diario llenan su confortable y coquetona sala.

Hoy, en matinée, tanda y nocturna se pasa por la pantalla gigante revista, comedia, estreno de la extraordinaria magnífica super-producción «Bajo el manto rojo», creación de Anabella y Conrad Veidt y estreno de la grandiosa, sensacional super-joya cinematográfica «El prisionero de Zenda», con Madeline Carroll, Ronald Colman y Douglas Fairbanks Jr.

Mañana: «Angel» con Marlene Dietrich; «Al caer de la noche», comedia, cartón y revista.

INGLATERRA: «EL EJEMPLAR PERFECTO»

Inglaterra», en San Rafael y Consulado, M-5527; 15 centavos de 1.30 a 6.30 y 20 centavos después, niños 10 centavos a todas horass.

La mejor proyección y el más perfecto sonido de la Habana, con el nuevo equipo sonoro Sincrofilm Phillips con pantalla de cristal.

Hoy, tarde y noche, la revista semanal (Fox Sound New); la variedad especial «Ensalada musical» y el cartón en preciosos colores «El ratoncito del cuento» y las superatracciones «El perfecto ejemplar», magistral super-producción extraordinaria de la Warner, interpretada por Errol Flynn y Joan Blondell, y «La fuga por el espacio», sensacional y emocionante super-producción interpretada por Glenda Farrell y Barton McLane.

A las 5 pasado meridiano, «El perfecto ejemplar», por Errol Flynn y Joan Blondell, y «La fuga por el espacio», por Glenda Farrell y Barton McLane.

El lunes: «Melodías de Broadway 1938», por Robert Taylor y Eleanor Powell.

CUBA Y ROJO: PROGRAMAS ESCOGIDOS

Cuba

Muy grandioso es el programa que ha combinado hoy la empresa López y Rouco, del acreditado cine familiar «Cuba», de Suárez y Corrales. En tanda a las 5 y nocturna a las 8.15 se exhibirá revista, comedia, estreno de la emocionante film de aventuras «Chan en las Olimpíadas» con Katherine de Mille y Warner Oland y estreno de la preciosa, regia super-joya «Idilio incógnito», con Sonja Hennie y Tyrone Power. Precios: Mayores 10 centavos en tanda y 15 centavos por la noche. Los niños 5 centavos a todas horas. Mañana: «Noches de fuego» e «Idilio incógnito».

Salón Rojo

Muy escogido programa ofrece a sus favorecedores hoy el simpático y confortable cine de las familias «Salón Rojo», de Monte y Antón Recio. En tanda nocturna se pasa por la pantalla revista, comedia, estreno de la soberbia producción en español «Carne de cabaret», con Lupita Tovar y estreno de la grandiosa, regia, preciosa joya «Todo para ti», con Madeline Carroll y Francis Lederer. Precios: Damas y niños 5 centavos y caballeros 10 en la tanda y mayores 10 y niños 5 por la noche. Mañana: El niño del cuento y «Rumbo al infierno».

UNIVERSAL: HOMENAJE AL SR. DON PAUL MUNI

Un programa grandioso, de homenaje al genial actor señor Don Paúl Muni es el que anuncian las carteleras del predilecto y confortable cine «Universal», de Egido entre Muralla y Sol, para hoy sábado, en que su amplia sala se verá concurridísima.

Hoy en función continua de 1 a 11 se pasa por la pantalla revista, comedia, estreno de la grandiosa, conmovedora super-joya cinematográfica «La vida de Emilio Zola», con Paúl Muni, película esta considerada como una de las 10 mejores del año y estreno de la soberbia, magnífica film «El mundo cambia», otra creación del señor Don Paúl Muni.

Mañana: Grandioso programa con «El poder del plomo», con Big Boy Williams. «La vida de Emilio Zola» y episodios 7 y 8.

BELGICA Y VIOLETA: «SARATOGA»

Belgica

«Saratoga». Damas 5 centavos.

Un gran estreno, la película que Jean Harlow no terminó, usándose un «doble» para su final, cuyo título es «Saratoga», que se pasa en todos los turnos de hoy, película con la interpretación masculina de Clark Gable; como complemento se pasa «Un día en las carreras», por los Hermanos Marx, comedias y cartones. Matinée y tanda, damas 5 centavos. Mañana domingo, episodio 6 de «El águila negra», estreno de la producción por Jane Withers «La diablilla», comedias y cartones y «Saratoga

Violeta

«Violeta»: «Saratoga». Damas 5 centavos.

Un maravilloso estreno por Jean Harlow y Clark Gable titulado «Saratoga», que se pasa en todos los turnos de hoy al precio de 5 centavos en matinée y tanda, para completar el programa se exhibirá «Un pobre diablo», por Una Merkel, comedias y cartones. Mañana, el episodio 6 de «El agente secreto X-9», «La canción del río», por Bárbara Stanwyck, comedias, cartones. Damas 5 centavos.

ESCENARIO y PANTALLA

LECUONA DICE QUE LITA MAR CAUSARA ASOMBRO

Una de las atracciones del programa que el próximo viernes, 4 de febrero, presentará el maestro Lecuona a las 5 y media de la tarde en el Teatro Auditorium, será Lita Mar, llamada la Lily Pons en miniatura, una chiquilla encantadora de nueve años que por raro don de la Naturaleza posee la voz de una cantante hecha.

Lita Mar será presentada al público a la vez que la Orquesta de 56 señoritas y la Orquesta de La Habana, en total 106 músicos en escena.

Además, el maestro Lecuona estrenará nueve canciones suyas y presentará a una nueva cantante: Blanca Gómez. El resto del programa estará a cargo de las hermanas Márquez, Rita Montaner, Esther Borja, Zoraida Marrero, Amalia Martos y Tomasita Núñez.

Existe verdadero entusiasmo por ver en acción a la orquesta femenina de cincuenta y seis señoritas que ha logrado organizar el maestro Lecuona. Lecuona sonríe ante la sugestión que se ha hecho en la prensa de que él ha logrado el imposible de poner de acuerdo a 56 mujeres, y se limita a decir sentenciosamente:

—Lo difícil no es poner de acuerdo a cincuenta y seis. Eso es fácil. Más difícil es llegar a un acuerdo con una sola.

El entusiasmo de los amantes de lo bello y lo original están de plácemes y son ya numerosísimas las personas que han separado sus localidades en la Contaduría del Teatro Auditorium, pues recuerdan el caso de los pasados conciertos ofrecidos allí por el maestro Lecuona, en los cuales fueron muchos los que no pudieron obtener localidad.

Cincuenta y seis señoritas, la Orquesta de La Habana; Lita Mar, Hermanas Márquez, Blanca Gómez, nueve estrenos y las estrellas de la canción cubana: Rita Montaner, Esther Borja, Zoraida Marrero, Amalia Martos y Tomasita Núñez. He ahí los ingredientes de este cocktail de arte y buen gusto que nos ofrecerá el viernes 4, a las cinco y media de la tarde, ese mago de la organización y del éxito que se llama Ernesto Lecuona.

La cita del público es para el Auditorium, el viernes 4.

EXITO DE «EL LANCERO ESPIA» EN EL CAMPOAMOR

La historia más inquietante que nunca se ha filmado, diciendo de una manera como hasta ahora no se había dicho, las verdaderas razones y métodos por los que se gana una gran guerra. Vea la hermosa y espectacular super-producción «El lancero espía», con un reparto super-estelar: Dolores del Río, George Sanders, Peter Lorre, Virginia Field, Lionel Atwill y miles de extras. La aventura más grande en que nadie se haya encontrado. Si salía victorioso, destrozaba su propio corazón... Si fracasaba, sería fusilado...! Completa el programa, la magnífica producción «Peligrosamente tuya», con César Romero en su primer role como galán y Phillips Brooks. Además, la hilarante comedia «La vida íntima de una artista» y el Noticiario Fox-Movietone. Los precios: 20 centavos de 1.30 a 5.30 y 30 centavos después. Niños, a todas horas, 15 centavos y Tertulia, 10 centavos.

Mañana, desde la 1, la mejor matinée de la Habana, con este mismo programa.

¡Qué inocentes son los jóvenes que en un momento de alegría se entregan sin pensarlo al vicio de la droga, complaciendo quizás un capricho o una invitación indeclinable de un titulado «amigo»! Si supieran que ese es el principio de su perdición, seguramente, no aceptarían, pero lo ignoran, y creyéndolo propio de la época que se vive, no vacilan y caen en las redes de los que especulan con el vicio...! El más formidable alegato contra los traficantes de drogas. Vea el martes la estupenda producción «Morfina» o «Veneno social». (Aprobada exclusivamente para mayores.) Conjuntamente se estrenará otra soberbia film: «Así es el tango», un orgullo del cine en español, la película que popularizó el lindísimo tango «Nostalgia», brillantemente interpretada por Tito Lucierdo, Olinda Bozan, Tita Merello, Luisita Vehil, Eduardo Armani y las orquestas de Edgardo Donato, De Caro, Marcucci, Ciriaco Ortiz, Valdaro, Isidoro Benítez y Russo Goudey.

«EL NEGRO CORSARIO» ESTA NOCHE EN LA COMEDIA

La función de esta noche, sábado, en el Teatro de la Comedia, es de una atracción indiscutibe. Dos obras de la categoría de «El negro corsario» y «Jalisco» suben a escena. Jamás se ha ofrecido en el género cubano un programa con dos obras de tanto éxito. Todavía fresco el triunfo resonante de «Jalisco», la compañía Garrido-Piñero ofrece ese otro estreno magnífico que se llama «El negro corsario». La función de esta noche es corrida, comienza a las nueve, al precio de 40 centavos luneta numerada y 30 la butaca o balcony.

Mañana, domingo, una gran matinée a las 3 de la tarde con «El negro corsario» y «Jalisco». Por la noche formidable función.

Desde la noche del jueves existe una nueva organización para las transmisiones por radio. Las dos obras del programa se transmiten completas.

La empresa de la Comedia tiene especial interés en comunicar al público que no debe pagar más de diez centavos de prima por la localidad si es que la compra a un revendedor. Como se han tenido noticias que se han cobrado precios abusivos, se ha emprendido una campaña para evitarlo. Dé las quejas a la Administración o llame a un policía si le cobran más de diez centavos de exceso en el precio. Esa prima es la que autoriza el Municipio a los revendedores oficiales.

HOY: RECITAL DE EUSEBIA COSME EN EL PRINCIPAL

A las 6 y 15 de la tarde de hoy tendrá efecto el magnífico recital de poesías que brindará como despedida Eusebia Cosme, «nuestra Eusebia», como dijera de ella en cálidos párrafos de admiración, el doctor Jorge Mañach. Ello tendrá lugar en el «Principal de la Comedia», el coliseo que ha sido testigo de sus máximos triunfos.

El programa seleccionado es de alto rango artístico. Hélo aquí:

Primera parte: «Poema antillano» (Guillén); «Liturgia Etiópica» (Arozarena); «Canción de Cuna de la Negra esclava» (Regino Boti); «Marisabel» (Portuondo); «Balada del Guije», (Guillén) y :El Maraquero» (Caignet).

Segunda Parte: «Romance de la Reina Camándula» (Pita Rodríguez); «Balada de Simón Caraballo», (Guillén); «Piano» (Ballagas); «Liturgia del Camposanto» (Clavijo Tourseur); «Coloquio», (R. Estenger); «Damasajova», (Alfonso Camín); Tercera Uarte: «Danza Negra» (Pelís Matos); «Paisaje», (Ballagas); «Ta Julia», (Anónimo); «La Ronda Catonga», (Pereda Valdés) y «Las Carretas de la Noche», de Agustín Acosta.

Esta es la última oportunidad de escuchar este año a Eusebia Cosme que embarcará a principios del mes entrante para la patria de Bolívar a cumplir un ventajoso contrato e iniciar un peregrinaje artístico por la América.

Rigen los siguientes precios: Palcos, $5.00; Luneta numerada, $1.00; Butaca numerada, 60 centavos y sin numerar, 40 centavos.

MUSICA Y MUSICOS

Nuestro mundo musical duerme...

Nuestro mundo musical duerme... por unos días. Para encontrar movimiento de interés alguno, tenemos que mirar... hacia el Norte. No deja de ser esto algo significativo...

En nuestros círculos de arte, como atracción, sólo tenemos en la tarde de hoy, en el sector de la poesía, a Eusebia Cosme, genial intérprete de lo afro-cubano, en el Principal de la Comedia.

Música, la tenemos únicamente en el preestreno de la última película de la famosa Grace Moore, que se ha adueñado de la admiración de miles de fanáticos en Cuba. En el Encanto, el predio aristocrático de Ernesto Smith, se pasará hoy y mañana «La vuelta del ruiseñor», donde con Grace Moore colaboran el tenor Frank Forest y Melvyn Douglas, además de otros excelentes artistas.

Pero tenemos más. Es decir, pueden tener aquellos que posean un buen radio.

Si la atmósfera acompaña podrán escucharse varios excelentes conciertos.

El primero por la mañana a las 11 lo recomendamos particularmente a los niños, aunque los mayores disfrutarán igualmente. Es el concierto para niños que ofrece semanalmente la Orquesta Filarmónica, Sinfónica de Nueva York dirigida por Rudolph Ganz, el magnífico artista, ya que el director en propiedad, Ernest Schelling, está convaleciendo en Suiza de un accidente que le lesionó un brazo.

El programa es el siguiente:

Preludio para Trompeta: Purcell-Wood; Romance: Sinigaglia; Reverie: Glantz; Coral y Fuga: Bach-D-Albert; Scherzo-Capricho: Mason; Blue Bells of Scotland: Tradicional; Obertura de «Rienzi»: Wagner.

Este concierto puede sintonizarse por la WABC de 11 a 12:15

OTRA ATRACCION ESTELAR EN EL GRAN CASINO NACIONAL
MEDRANO and DONNA
Y SU PIANISTA CELSO DE SOYOS
DEBUT: HOY SABADO 29
SHOW COMPLETO
RESERVACIONES: FO-7548

después de FUMAR
Confortan la Garganta
Quitan el Mal Aliento
Refrescan la Boca
PASTILLAS VICK
PARA LA TOS

FARMACIA
DROGUERIA
DE
"JOHNSON"
DE TURNO LOS LUNES
Teléfono A-2129.

LA MAYOR
35 EDIFICIOS
700 EMPLEADOS
SARRÁ
DROGUERIA
ABIERTA TODOS LOS DIAS
TODA LA NOCHE LOS MARTES
A-8026 A-3041

FARMACIAS DE TURNO HOY SABADO

DESDE BAHIA A PASEO DE MARTI (PRADO)

...ías (Plácido) No. 4	M-21...
...ía y Compostela	M-50...
...ral Esq. a Picota	M-90...
...ía y San Ignacio	M-47...
Ignacio No. 16 P. Catedral	M-303...

PASEO DE MARTI (PRADO) A J. VARELA (BELASCOAIN)

...ad y Virtudes M-8883	M-545...
...anza No. 57	M-403...
...ano No. 129	M-680...
...ano No. 16	M-273...
...anario y Condesa	M-451...
...anario y Animas	M-4549
...e No. 128	M-8070
...ncoain No. 121	M-4659
...ncoain No. 19	U-5609
...a No. 42	M-4184
...ato y Maloja	M-5545
...ar y Lagunas	U-3044
...a No. 250	M-4427
...a No. 89	M-2300
...d y Lealtad	M-5440
...José y Lealtad	M-4766
...ptia y Neptuno. M-4277	M-4684
...mino y Perseverancia	M-3202
...ptria No. 54	M-2292

J. VARELA (BELASCOAIN) A F. DE MENOCAL (INFANTA)

...ncoain 98	M-6657
...ía y Benjumeda	U-2425
...ía y San Rafael	U-6890
...ía 172	U-3080
Lázaro 265	U-6822
Rafael y Aramburu	U-6902
...ital y Jovellar	U-6630
...ie y Matadero	M-4785
...ie 404	M-1573
...ndo y Sitios	U-6731
...a 29	M-2300
...de Octubre 130	M-5303
Rafael 152	U-3132

VEDADO

...a No. 20	F-6224
...a 40	F-5872
...a 21	F-6172
...tre 2 y 4	F-6130
...tre 27 y 29	F-6164
...ía entre A y B	F-6065
...y	F-6111

VIBORA

...ía Catalina 61	X-2317
...de Oct. y Estrada Palma	X-7750
...de Oct. y Ave. de Acosta	I-3555
...ero y Lawton	X-3058

JESUS DEL MONTE Y SANTOS SUAREZ

...de Oct. 267	I-7795
...de Oct. y Princesa	I-4444
...Bruno Zayas y Lacret	I-7777
...Delgado y Libertad	I-3535

LUYANO

...ero de Luyanó No. 20	X-2187
...icipio y Luco	X-2334
...rro 121	I-7452

CERRO

...a Dulce 10	M-5026
...anda del Cerro 815	I-7272
...anda del Cerro 891	I-7342
...reno 40-B	I-7410

...grupo deberá prestar servicio público todo el día y la noche de los domingos siguientes: ...febrero 6, Marzo 20, Mayo 1, Junio 12, Julio 24, Septiembre 4, Octubre 16, Noviembre 27.

...turnos han sido acordados en cumplimiento de lo dispuesto en el Art. VI del Decreto-Ley 2604 de 7 de Noviembre de 1934.

Viboreñas

La boda de esta tarde

Señalada para las seis en la iglesia Parroquial de Jesús del Monte.

Es la novia la distinguida, muy bella y elegante señorita Margot García Curbelo, hija de los esposos señora Elisa Curbelo y el señor Juan García Díaz.

Es el afortunado novio el caballeroso joven René Lanier Sobrado, hijo del señor Narciso Lanier y Castro Palomino, que en la Administración de The Havana Pots desempeña un puesto de confianza.

Su matrimonio que será presenciado por numerosas y distinguidas familias, será un brillante acto religioso-social.

Anticipadamente dedico mi más afectuosa enhorabuena a Margot y a René deseándoles inquebrantable felicidad en su nuevo estado.

Club San Carlos.

Como aumenta por día el entusiasmo para asistir la noche del gran festival de nuestro decano Club, 12 de febrero, una vez más advierto a los organizadores de las comparsas y a las máscaras individuales, que deben inscribirse en la secretaría con todos sus detalles, en particular los trajes y nombres de las señoritas y jóvenes que las forman.

La entrada será por la Avenida del Presidente Gómez hasta el Club, dejando el paso a las otras comparsas que seguirán el recorrido que les ha sido señalado.

La avenida Presidente Gómez estará brillantemente iluminada.

Maestro Valerio Vallvé

Celebra hoy sus días tan querido amigo y afamado profesor de violín, y objeto será de muchas y expresivas felicitaciones.

Muy presente lo tengo, y en estas líneas le remito la mía, con la sinceridad del afecto que desde hace muchos años le profeso.

Federación de Jubilados

Esta Federación Nacional de Jubilados y Pensionados del Retiro Civil celebra esta tarde dos juntas, a las dos la acostumbrada, y a las cuatro otra muy importante, pues se trata de la elección de la Directiva, en los salones del Centro Gallego, por San José.

Seguro estoy que por unanimidad será elegida la siguiente candidatura:

Presidente: Camilo García Sierra (R).

Primer vicepresidente: General Ernesto Asbert.

Segundo vice presidente: doctor Oscar Soto Calderón de la Barca

Tercer Vice presidente: doctor Fernando Barrueco (R).

Cuarto vicepresidente: Senador Pedro Goderich.

Secretario-contador: señor Arturo Oñate Aguilar. (R).

Primer vice: Guillermo Cacho Negrete. (R).

Segundo vice: Rogelio Barata y Godoy (R).

Tesorero: Juan del Río Casal. (R)

Primer vice: Agustín Treto.

Segundo idem: Mario Garcini Silva.

Síndico-inspector: doctor José Rosado Aybar.

Vocales que serán reelectos:

Dr. Enrique Porto, doctor Augusto Canosa, señor Julián de Ayala, señor Fermín Semper, Comandante Francisco Cintra, señor Ramón Díaz, doctor Francisco Fernández Ledón, señor Antolín Cebrián, señor Carlos Sarría, doctor Arturo Van Caneghem, señor Victoriano Escobar, señor Francisco Díaz Castro, señor Eduardo de Cárdenas, señor Alejandro Martínez, señor Angel Jiménez, señor Manuel Soto Calderón, señor Serafín Nuñez, señor Juan Canales, señor Juan de Castro.

Vocales que serán elegidos hoy.

General Daniel Gispert, ex secretario de Sanidad, señora Dorila Sánchez, doctor Antolín García, comandante Policarpo Madrigal, señor Pedro Osorio, señora Enriqueta Riera, coronel Rafael Cerviño, señor Bernardo de Córdoba, señora Carmela Acebal, señor Luis Menéndez P., señorita Aurora Piedra, señor Manuel Calzadilla, señora Nieves Recio, doctor Martín Novela, doctor José M. Urzaiz, señor Ambrosio Borges, señor Manuel Jiménez Rojo, señora Catalina Curbelo, señor Diego Fernández, y señor José M. Llerena.

Ruego a los compañeros residentes aquí su más puntual asistencia.

Club Atlético Lincoln

Un baile ofrece este Club a sus numerosos socios, a las nueve de la noche en su local de Gertrudis número 106 entre dos y tres.

La Directiva del atento amigo se una extensa invitación, por lo que promete verse muy concurrido.

Sociedad Trio Renacimiento

Mi bella amiguita y admirada violinista señorita Eva Reyes, cumpliendo su «dulce» palabra, me ha remitido el programa de la audición señalada para el día seis de febrero primer domingo, en los salones del Conservatorio Arias, San Mariano y Calzada, a las nueve y media de la mañana.

En el selecto programa aparecen obras de Beethoven, Schubert y otros autores; por la excelente pianista señorita Esther Ferrer y los profesores señores Joaquín Molina y Antonio Mompó, violín y violoncello.

Le quedo agradecido por su gentileza invitándome.

A Santiago de las Vegas

Numerosas parejas saldrán esta noche para tan pintoresco poblado en cuyo Centro de Instrucción y Recreo se celebra un gran baile.

Los danzones están a cargo del emperador Antonio María Romeu, que alternará con otras orquestas.

El querido amigo popular joven Reinaldo González, irá al frente, como el más entusiasta «santiaguero-veguero».

Centro de Dependientes

El cumplido amigo doctor Benito Larín, presidente de la Sección de Recreto y Adorno, (de la que soy Vocal de Honor desde la época de Don Nicolás Plana), ha tenido la cortesía de invitarme al baile que se celebrará mañana en el hermoso palacete del Paseo de Martí, desde las nueve de la noche.

Esta entusiasta Sección celebrará sus Bailes de Carnaval en estas fechas.

Días 6, 13, 20, y 27 de febrero; días 6 y 13 de marzo, con las mejores orquestas.

Quedo agradecido al apreciable doctor Larín por su invitación.

Urbano del Castillo.

Busto desarrollado y reconstituido con las saludables y reconstituyentes:
PILDORAS ORIENTALES
Solicite gratis hoy el folleto descriptivo, se lo enviamos bajo sobre sin membrete. Diríjase a P. ORIENTALES. Apartado 1244.—Habana.

✝

E. P. D.

EL SEÑOR

José Antonio Bouza y Bello

HA FALLECIDO

Y dispuesto su entierro para hoy sábado, a las ocho de la mañana, los que suscriben, hijo y hermano, en su nombre y en el de los familiares, invitan a las personas de su amistad, para acompañar su cadáver, desde la casa de salud «La Benéfica» hasta el Cementerio de «Colón», favor por el que les quedarán agradecidos.

Habana, 29 de Enero de 1938.

José A. Bouza y Pita, Jesús María Bouza y Bello.

CRONICA HABANERA

EN LA PARROQUIA DEL VEDADO

BEATRIZ FERNANDEZ PEREZ.—Ayer tarde, ante un grupo numeroso de sus familiares y amigos, unieron para siempre sus destinos en la bella señorita Beatriz Fernández Pérez y el señor Ramón Rodríguez Ruda.

Para esta ceremonia lució aquella iglesia un primoroso adorno floral que estuvo confiado al buen gusto de los artistas de la «Casa Trías» el gran jardín del Vedado.

Dalias, gladiolos y azucenas, se multiplicaban en el altar, en la senda de los novios y por la baranda del presbiterio, dando aquí y allá una sensación de buen gusto, de arte exquisito.

La señorita Fernández Pérez lució en la ceremonia un traje precioso confeccionado en el Salón Francés de «El Encanto» bajo la dirección de la incomparable Ana María Borrero.

Era un modelo Maggy Rouffen satín Duchesse con una lindísima coiffure de azahares de Judith Barbier.

Tan primoroso conjunto se completaba con el ramo de novia, interpretado por la «Casa Trías» según las líneas y el estilo del vestido.

Un modelo originalísimo, de «sweet peas» blancos.

El padre de la novia señor Ricardo Fernández Aguilar, Subtesorero de la Compañía Azucarera Atlántica del Golfo y la señora Consuelo Ruda de Rodríguez, fueron los padrinos.

Testificaron por ella, Mr. Edward G. Miller, los doctores Pedro Pablo de la Cámara y Jorge A. Ponce y los señores José Meneses, Gumersindo Camacho y Pedro Pelegrín y por él, Mr. Harold L. Woodward, Mr. George E. Sheehy, y los señores Ramón Larrea, José López Fernández, Pedro Ríos y Alberto Meneses.

VIAJERO DISTINGUIDO. — Por la vía aérea llegará hoy a nuestra capital Mr. Jack Cohen y su gentil esposa los que vienen expresamente para asistir al preestreno de la última película de Grace Moore «La Vuelta del Ruiseñor» que tendrá lugar hoy en los turnos elegantes del teatro «Encanto».

Mr. Jack Cohen, es el Vicepresidente de la Columbia, compañía de la que es manager en Cuba el conocido empresario teatral Ernesto P. Smith.

Bienvenidos.

LAS BODAS DE HOY.— Hoy, sábado a las cinco de la tarde, contraerán matrimonio en la Iglesia de Nuestra Señora del Carmen la bellísima señorita Cuca Junco y el caballeroso joven Jesús Alonso y Alonso.

La gentil pareja será apadrinada por los padres de la novia, los estimados esposos José Junco Sánchez y señora Adela Valdés de Junco.

Desde «El Clavel» el elegante jardín de Marianao, llegará a manos de la encantadora Cuca el ramo nupcial, un precioso modelo que los hermanos Armand han diseñado especialmente para ella.

Otra boda hoy.

Señalada está para las nueve y media de la noche en la Iglesia de San Juan de Letrán y serán contrayentes la bella y graciosa señorita Rosa Valenzuela y Otero y el señor Guillermo Novellas, joven estimadísimo.

Por las simpatías y las relaciones de los novios, que pertenecen a familias muy estimadas en esta sociedad, esta boda ha de revestir gran brillantez y lucimiento.

El adorno floral de la iglesia, que será precioso, a tono con la importancia de la ceremonia, y el ramo que lucirá la señorita Valenzuela, serán obra exquisita de los floristas maestros de «El Clavel» el renombrado jardín nacional de los hermanos Armand.

Tema para la crónica.

(Continúa en la Pág. ONCE)

ELIMINE LA EXCESIVA GRASA DE SU CUTIS CON
JABON DE
MAX FACTOR
HOLLYWOOD

Hallan un pueblo cuya construcción data de 4.000 años

Al construir un puerto junto al Lago Garda, en Verona, hallaron restos

VERONA, enero 28. (AP).—Se acaba de realizar un importante hallazgo arqueológico que tendrá gran importancia para el estudio del desarrollo de la cultura prehistórica.

En efecto, los obreros que efectuaban excavaciones en una de las orillas del lago Garda, construyendo un puerto, descubrieron los restos de una población lacustre que, según se cree, datan de unos 4,000 años.

Entre la grava y el lodo, se han extraído objetos de cerámica, huesos humanos fosilizados, cabellos, restos de animales, efectos de cocina, etc.

De Padua ha venido una comisión de arqueólogos para examinar las piezas rescatadas.

Debido a esto, se han paralizado las obras del puerto, encaminándose los trabajos ahora a la reconstrucción de la vieja población.

ASCENSOS EN EL SERVICIO CONSULAR, POR LA MUERTE DE EDUARDO DESVERNINE

Una pequeña combinación consular se ha verificado, a causa del fallecimiento del Cónsul Eduardo Desvernine, que ejercía en Baltimore, E. U. A.

Se asciende a cónsul de tercera la señorita Sofía Dihigo, que durante largo tiempo ejerció en la Embajada de Cuba en Madrid y que ahora está en Londres.

Se asciende a cónsul de tercera clase al señor Ismael Clark, que ejerce funciones en la Dirección de Comercio Exterior.

Se nombra Vicecónsul al señor Domingo Gracia Mustalac, que era Agente Consular (honorario) en Las Palmas, Canarias.

VENTA PRE-BALANCE
aproveche sus ventajas

LA FILOSOFIA

M.E.C.D. 2016

FUE SOLEMNE LA VELADA DE ANOCHE EN EL SENADO, CONMEMORANDO EL NATALICIO DEL APOSTOL MARTI

Dentro de un marco de solemnidad, en el vasto escenario del hemiciclo del Senado, se desarrolló la velada que, por ley de la República, dedica anualmente nuestra Alta Cámara a concemorar el natalicio de José Martí, el forjador de nuestra nacionalidad.

Así como el desfile escolar celebrado en horas de la mañana junto a la estatua del Parque Central fué el acto por antonomasia de los efectuados durante el día, la velada de anoche en el Capitolio se puede decir que resultó el acto por antonomasia de la noche.

Uno representaba el tributo de la niñez que él tanto amó, el otro de los mandatarios del pueblo por cuya libertad dió lo mejor de su pensamiento, lo más consistente de su esfuerzo y hasta su vida misma.

A los acordes del Himno Nacional se abrió el acto, concediendo el Presidente del Congreso, doctor Guillermo Alonso Pujol, el uso de la palabra al Senador Carlos Saladrigas, a quien se encomendó el discurso apologético, que resultó una hermosísima pieza oratoria.

En el palco del Poder Ejecutivo tomaron asiento el Coronel Fulgencio Batista, Jefe del Ejército Constitucional, y su distinguida esposa, el Embajador de Cuba en los Estados Unidos, doctor Pedro Martínez Fraga, y el Teniente Flaquer, Ayudante Naval del Honorable señor Presidente de la República, doctor Federico Laredo Bru, que no pudo asistir al acto por encontrarse indispuesto; en el palco del cuerpo diplomático se hallaban el Secretario de Estado, doctor Juan J. Remos, y los diplomáticos acreditados ante el Gobierno de Cuba que concurrieron al acto; y en otro palco se encontraban el Presidente del Tribunal Supremo de Justicia, docto Juan Federico Edelman y el magistrado del propio Tribunal doctor Carlos de la Torre.

Las tribunas públicas fueron ocupadas por una representación selecta de nuestra sociedad y por el pueblo en general y en los escaños del hemiciclo se instalaron los senadores Justo Luis del Pozo, Pedro Cué, Carlos Font, Ramón Zaydín, Rafael O. Pedraza, Luis Caíñas, Ramón Vasconcelos, R. Rosado, Agustín Acosta, Aurelio Ituarte, Guillermo Cuervo Barrena, Alfredo Albanés, Santiago Verdeja, Luis Loret de Mola y Pedro Goderich, así como los representantes Antonio Prumeda, Juan Francisco López y Fernández Mederos, entre otros.

Presidió la reunión el doctor Alonso Pujol, Presidente del Congreso, con los senadores José A. Casabuena y Ricardo Campanería en las secretarías.

Desde el propio estrado presidencial pronunció su magnífica peroración el senador Carlos Saladrigas.

Su enfoque de nuestro Martí fué una verdadera maravilla y su exposición de una sobriedad cautivante.

Demos, pues, paso a su palabra autorizada:

El padre de la historia dejó escritas las sencillas palabras con que Solón expresó su concepto de la dicha. Luego de mostrarle Creso al sabio viajero las fabulosas riquezas que atesoraba, refiere Herodoto que le preguntó: Entre los hombres, has visto hasta ahora alguno completamente dichoso?» La respuesta contrarió al vanidoso monarca, que esperaba de él una lisonja: «Sí, afirmó Solón: He visto un hombre feliz en Tello el ateniense», añadiendo: «Le cupo la muerte más gloriosa cuando en la batalla de Eleusina que dieron los atenienses contra los fronterizos, ayudando a los suyos, murió en el lecho del honor con las armas victoriosas en la mano».

¡Sublime concepto de la felicidad que la hace depender de la muerte y del servicio de la vida a la patria! Esa fué la dicha de Martí. En sus últimos momentos humanizó su agonía esa felicidad suprema que ya presiente una eternidad de gloria.

«¡Vamos adelante!», exclamó en el inesperado encuentro de Dos Ríos; y al advertírsele que estaba herido, respondió: «No importa». En verdad, ya nada podía importarle al que había dicho, revelando su intimidad heroica: «No se empieza a poseer la vida, hasta que no vaciamos, sin reparo y sin tasa, en bien de los demás, la nuestra».

La tragedia de Dos Ríos, cuando sobre ella se reflexiona de esta manera consoladora, pierde todo horror, todo espanto dramático; se torna simple y grandiosa y la muerte del hombre, bella.

¿Qué sucedió el 19 de Mayo de 1895 en las proximidades del Cauto y del Contramaestre? El Generalísimo alojaba en su tienda al que encarnó con más idealismo y poesía que otro alguno, el espíritu combativo de la manigua. El fuego enemigo no hirió la figura venerable y adusta del General en Jefe; la carga mortífera de las armas españolas abatió el cuerpo del hombre que no creía cumplido su servicio a la patria ni lograda la dicha sin su propio sacrificio.

Su muerte confirmó sus enseñanzas, consagró el apostolado ferviente de su vida e imprimió a la Revolución más ímpetu y grandeza, más espíritu y fuerza. Aquel 19 de Mayo el Generalísimo no debía morir aún; prosiguió su lucha hasta la victoria, hasta el triunfo de Martí.

Nada es casual en el curso de su existencia ni en el momento de morir. Un pensamiento y una voluntad—la independencia y la libertad cubanas—lo impelen a vivir y a morir; y ese pensamiento y esa voluntad únicos, hacen de su existencia y de su fin, armónico conjunto, sin soluciones de continuidad, sin dispersiones, formando siempre la misma trama, la misma urdimbre, espontánea y vital, que ya expresaba la milenaria sentencia de Solón el ateniense.

De un discurso del insigne Varona es el siguiente párrafo:

«A nuestros ojos asombrados y entristecidos, su vida nos aparece hecha de un solo bloque de indestructible granito».

Las dramáticas circunstancias en que murió el Apóstol, impresionaron indeleblemente la sensibilidad y la imaginación de los cubanos.

De Varona son también las siguientes palabras:

«Un solo instante fulguró en el cielo de la patria, que se precipitó a recibirlo. El águila desapareció entre rayos. Cayó un titán, pero cayó en lo alto, después de haber escalado el cielo. Y el mundo, que el había sostenido en sus brazos, no se hundió con él, había preparado diez mil brazos para recibirlo».

Y en este mismo lugar, la voz elocuente del poeta matancero que se sienta entre nosotros, a cuya iniciativa se debe la conmemoración fervorosa de Martí en el Senado, exclamó hace un año:

«Martí está por encima de la apología que exalta y recuerda momentáneamente o del ensayo que analiza, cataloga y sitúa».

Por eso, la devoción del cubano, nunca bastante a su gloria, ha tendido a lo homérico, a lo mitológico; la admiración sentida ante la tragedia de Martí, ha suplantado la vida humana de José Martí. La visión del héroe, del mártir, ha deslumbrado hasta cegar la vista que debe mirar atentamente al hombre, al ser humano que se llamó Martí.

El cubano tiene que aprender, esforzándose por conocerla, más amplia y veridicamente, la vida real del Maestro. Martí fué héroe y mártir, porque fué hombre; y en la intimidad del hombre se contiene el secreto de su grandeza imperecedera; la grandeza de Martí que debemos aspirar a mostrar sin los velos de la fantasía, para despertar, con la comprensión profunda, la emulación de su gran ejemplo.

SALADRIGAS HIZO EL PANEGIRICO DEL APOSTOL; TRAZO UN PARALELO ENTRE ESTE Y MASARYK, EN LOS ASPECTOS DEL TEMPERAMENTO Y DE LA VIDA

«Los pueblos se forman de naturaleza y circunstancias, y el adelanto de las naciones se construye en las normas rectificadoras de la experiencia, dijo. Y añadió: «Esperar es en política, cuando no se la debilita por la exageración, el mayor de los talentos»

EN EL CURSO DE SU BRILLANTE PERORACION CITO NUMEROSAS FRASES DE MARTI, TODAS ELLAS BRILLANTES DE UN CONTENIDO POLITICO DE UN VALOR PERMANENTE

Un Martí homérico, únicamente homérico, es irreal. Seduce la imaginación, pero nada dice a la voluntad; no estimula a la acción fecunda. Las enseñanzas de Martí perderán toda eficacia si la alegoría acaba por sustraerlo a la realidad, y nuestra contemplación se identifica con la admiración que provocan las formas plásticas de una pintura maravillosa.

Veamos en Martí, en primer término, el esfuerzo, la acción contra sí mismo; a la manera de artífice que aplica la voluntad al alma hasta consagrarla a vivir poseída por una sola idea y por un solo sentimiento. Digamos, lo mismo que Ludwig tiene dicho de Masaryk, ese hombre extraordinario que tanto hubo de parecérsele en el curso del tiempo: «Su secreto consistió en el esfuerzo con que el alma ganó primeramente su control».

Veamos en Martí, al niño y al adolescente, al hombre, que aplica dinámicamente las naturales condiciones con que la naturaleza lo favoreció, toda su voluntad y su espíritu, al ideal de la redención cubana, en un diario y a veces obscuro esfuerzo por encadenar la voluntad a su idea, desarrollar sus facultades en el trabajo, en la entrega al bien, en el cultivo intenso de la individualidad.

Soñó, desde el amanecer de su conciencia, con la gloria del apostolado y del martirio, que elevaron a epopeya las guerras de Cuba; no le vencieron las inclinaciones perjudiciales; se apartó de las solicitaciones que lo alejaban de la gloria.

La dicha de morir en Dos Ríos, no se debió a predestinación providencial o al azar; se debió a la voluntad de morir por la patria, voluntad de hombre que la tensión lleva al heroísmo. «De sí elabora el hombre, aquilatándose y reduciéndose, el mérito supremo del carácter», afirmó Martí, hablando sin querer de sí mismo.

En la hora actual se indaga la vida real de Martí. Ichaso, que ha dicho:

«La vida de Martí fué precisa como un teorema y bella como un soneto», se afana por el conocimiento de Martí como hombre, siguiendo en ello las mejores orientaciones de los patriotas y estudiosos.

«Acaso lo más útil, es decir, lo más martiano sea meditar sobre el sentido realista y constructivo de aquella vida tan llena de previsión y tenacidad y con un sentido tan agudo de la táctica política y la estrategia revolucionaria».

Y Lizaso escribe:

«Ni positivistas ni idealistas montados en las nubes. Un hombre de utopías con la planta firme en el suelo que pisaba.»

La época de Martí fueron los tiempos de Yara, de los acordes viriles de la Bayamesa, de la Constitución de Guáimaro, del rigor de Lersundi, no atenuado por la sublevación de Cádiz; el medio siglo de lucha por la libertad plena asentada en la emancipación política, con los regulares y voluntarios de España, enfrente, para pagarla; y todo ello mezclado en el tiempo, pero distante entre sí como se apartan los desavenidos, al reformismo, a la Junta de Información, al Zanjón, a la Diputación a Cortes; y de algún débil asomo de peligro yanqui o leves latidos de anexionismo...

Recordando a Martí como un hombre que vivió entre los demás de su época singularizado por sus innatas condiciones, por su voluntad y el esfuerzo; además de proponernos la verdad, haciendo comprensible su heroísmo, haremos practicable su ideario, infundiéndole realismo y eficacia. Las enseñanzas de Martí, tendrán su genuino y exacto carácter, si desnudamos la realidad del bello ropaje de fantasía que la oculta, y si explicamos cómo le fué dado al hombre practicar el prodigio. Su ideario será tanto más asequible mientras más se destaque, rompiendo el velo de la leyenda, el hombre que lo concibió y ejecutó.

Y empleamos casi las mismas palabras del Maestro. El, que se estudió a sí mismo y a los demás, enseñó: «Dos madres tienen los hombres, la naturaleza y las circunstancias. ¡Cuánto gran poder humano desconocido que muere sollozando en el vacío! ¡Cómo son necesarios para la revelación de la grandeza, el ajuste y feliz encuentro del hombre que la trae consigo y las condiciones que aceleran o favorecen su expansión!

El fué todo eso. Naturaleza y circunstancias; hombre y medio. El sufrimiento hubiera sido inmenso al malograrse. Y la voluntad requirió todos los esfuerzos y circunstancias para revelar la grandeza.

Digamos con sus mismas palabras. ¡Cómo hubiera sollozado en el vacío su gran poder humano interceptado por la frustación, él, que con aquel afán resuelto fué siempre al encuentro de las condiciones favorables a su expansión! Martí crece ante nuestra admiración en los momentos en que la naturaleza humana tiene en él una sinceridad y una energía terrenas.

En el presidio, a los dieciséis años, a su cuerpo pobre de vigor no lo aniquilan los padecimientos, y la fiebre fatídica, que le ronda, no hace presa en él, como en el niño Lino Figueredo, ese otro presidiario de doce años cuyo recuerdo no le abandonará nunca. El presidio fué para él una de esas circunstancias que requieren los hombres: El dolor que forja; no el dolor que mata, sino el que crea fuerzas y energías para la realización de la personalidad.

La vida de Martí es más interesante, atractiva y útil a medida que más se conozcan sus circunstancias, la manera cómo se condujo entre ellas para superar las adversas y aprovechar las favorables.

Martí, producto de la naturaleza y de las circunstancias, es nuestro Martí. Su estatura, sus proporciones humanas, nos permiten acercarnos a él; y como lo rodearon sus contemporáneos, acompañarnos de sus recuerdos, entenderlo, sentirnos convencidos de sus razones y de sus ideas; dejarnos guiar por el ideal practicable y hacedero, como fué hacedera y practicable su vida de hombre.

En lo corriente de la vida, en lo reducido y pequeño, en los variadísimos acontecimientos de lo cotidiano, en los dolores y alegrías del hogar y la más amplia convivencia, se forma el hombre: Sus acciones se engendran en ese mundo que mezcla lo extraordinario y lo usual. El grande hombre tiene que ser estudiado en esa intimidad, en lo que llama Proust la plenitud del secreto, para descubrirlo como un ser vivo, y presentarlo como ejemplo y guía.

En los comienzos del año 1877, Martí desembarca en la Habana ocultando su identidad. Era un deportado político. Contaba entonces 24 años de edad y su carrera de patriota estaba ya marcada por los prestigios de precoces sufrimientos. El juramento de dar su vida por la libertad de Cuba, ofrecido en el patriótico enardecimiento de las infantiles conspiraciones de la Casa de Mendive, lo ligaba a la guerra, a la lucha cruenta, que comenzada en Yara, con tanto espíritu como limitados de recursos, ha quedado históricamente ennoblecida con el valor de muchos adolescentes.

Un ser mitológico, se habría adentrado en la espesura de nuestros montes, uniéndose a los cubanos que combatían en la insurrección de triunfo incierto. Martí, hombre que pondera y enjuicia la realidad que la comprende mide las posibilidades de los demás y las suyas propias, y decide, no como un iluso, sino como un razonador, alejarse del suelo de Cuba y consagrar sus facultades y sus afanes en nuevos objetivos, impuestos por nuevas circunstancias.

Martí, en esta ocasión, como en todas, ha considerado las cosas objetivamente; no deformadas por la fantasía del poeta, la elocuencia del orador o la mística del apóstol. Su vida será siempre su mejor defensa; quizás discurrió entonces, como mucho después lo dirá tocado por la injusticia.

La patria necesitaba de su impulso vital, y para nosotros, es tanto o más admirable Martí, en estas ocasiones en que el drama se contiene, para producirse después, más intenso y fecundo.

Su clara mente le hacía ver que las cosas en Cuba, por la ley inquebrantable de la libertad, habrían de tomar un curso más adecuado y favorable a la causa de la emancipación, fundada en el concepto de la nacionalidad, cada vez más sensible para los cubanos.

La táctica del político prevalece en el ánimo del joven y ardiente revolucionario. Por eso abandona el suelo de su patria y detiene el ardor imprudente. En otra ocasión, más adelante y todavía más sereno, es él quien recomienda hacer cesar temporalmente la guerra, aquella Guerra Chiquita que fracasara por la falta de apoyo y defectos de organización, previstos por Martí. «No hemos de ser, ni de ser tenidos, por revolucionarios de oficio, dijo entonces, por espíritu turbulentos y ciegos, capaces de sacrificar vidas nobles al sostenimiento de un propósito, cuyo triunfo no es ahora probable.» Es Martí hombre y no mito el que se ofrece a nuestra vista.

Años después escribe con la sagacidad del estadista: «Esperar es en política, cuando no se la debilita por la exageración, el mayor de los talentos».

A la exageración de la espera podía llegarse con el fracaso de Fernandina. Tres buques cargados de pertrechos de guerra, delatados por la traición, son confiscados por las autoridades norteamericanas y la desesperación de los cubanos los aproximaba al desaliento. ¡A la guerra de todos modos!, es entonces su consigna y su orden. «Es necesario aprovechar el encendimiento de la Isla.»

Decidió, además, que su presencia era necesaria en la guerra; y quizá indispensable su martirio. Su personalidad había sobresalido ya hasta alcanzar la eminencia en la prédica, en el llamamiento, en la organización, en la dirección suprema de un pueblo, que otra vez se disponía a conquistar con las armas su libertad. Martí pensó que debía ser otro guerrero más, otra espada en la manigua.

Con su presencia en el combate, sería aún más útil a Cuba y el Apóstol supo que al poner el pie en la guerra, con ese acto, reafirmaba una fe, la fe en su apostolado, y con ella la fe en el triunfo de los cubanos.

Es de este modo verdadero y activo como debe aparecer ante nuestra devoción la vida del Apóstol. Jorge Mañach ha enriquecido la literatura y la historia cubanas, con su estudio de Martí, todavía insuperado, que se inspira en estas orientaciones de investigación realista, escrito con la amplitud de sus conocimientos, el arte de su pluma y sus sentimientos de patriota.

En el lugar de su libro que refiere el viaje de Martí a Cuba en 1877 dice Mañach:

«El egoísmo generoso y el cálculo realista habían triunfado dejándole abierta una brecha interior».

El idealismo, enseñoreado siempre del pensamiento de Martí, en vez de apartarlo de la realidad, lo sume dentro de ella. Es el auténtico idealista, aquel que ama, no con la imaginación, sino con la voluntad. De ahí que nos haya enseñado, que prever es el deber de los estadistas; y un día y otro hace descansar sus victorias de libertador en la previsión del prudente.

Es Martí, quien nos enseña también que en un día no se hacen Repúblicas; que Cuba no ha de lograr la independencia con simples batallas; que la última victoria seguirá a sus renovaciones continuas; y que el gobierno de un pueblo es el arte de ir encaminando sus realidades, por la vía más breve posible, a la condición única de paz, que es aquella en que no exista un solo derecho mermado.

Es también Martí el que nos advierte que en la formación de los pueblos se empieza por la guerra, se continúa por la tiranía, se siembra con la revolución, se afianza con la paz y que ésta aunque nunca es perfecta, va perfeccionándose infinitamente.

En otras palabras, es Martí realista y no iluso, el que sabe que no basta la guerra para afirmar la independencia, que ésta no se alcanzará plenamente sino a través de nuestras crisis, de la superación cubana a lo largo de fecundos infortunios. Es Martí hombre madurado en la meditación el que anuncia la paz definitiva como resultado de un vasto y profundo proceso que avanza al perfeccionarse el ajuste de las fuerzas y los intereses históricos.

Por nuestra parte, hemos reflexionado alguna vez que el idealismo de que están saturados sus escritos, sus discursos, sus frases y que anima sus conversaciones más familiares, se debe en el mismo grado a su sensibilidad y a la convicción de que únicamente la idea tiene poder para mover a los pueblos.

Meditando sobre Martí hemos creído que además de amar el martirio, llevado de sus generosos sentimientos, tuvo el convencimiento de la necesidad de su tragedia, fuente de energía creadora en la emoción revolucionaria.

Diciéndolo de otra manera. Comprendió y verificó en sí mismo y en los demás, el influjo de la idea y del sacrificio; y ninguna realidad más tangible que la acción incontenible de la doctrina y del sentimiento. Martí fué, pues, desde estos puntos de vista, un supremo realista.

Durante muchos años, la realidad no le permite otros esfuerzos que los de la prédica, la propaganda, la conspiración sin probabilidades inmediatas; el libro, la revista, el verso, y sobre todo, la palabra. A esas realidades se atiene.

Y, el orador asombrará por su grandilocuencia, el prosista por lo magnífico, el versificador por la poesía delicada; y todas esas facultades consagradas activamente al ideal de la independencia cubana, con la misma precisión con que convergen en el centro mismo los radios de una circunferencia, lo elevan a la jerarquía de Apóstol.

Su palabra lo revela siempre. En el famoso banquete del Partido Liberal, en el año 1879, conmueve el transaccional ambiente del Zanjón, brindando por la verdadera política cubana: la del héroe. La misma palabra que antes habían escuchado, sin la sonoridad del espacio abierto, los colegiales del Instituto y los amigos de Madrid. La misma palabra que se confundirá después con el rumor extenso de un pueblo que lucha por la libertad para sobresalir como voz que orienta, como voz grave y solemne que fija un destino.

Los venezolanos lo admiraron en su propio suelo, adonde se dirigió en 1881; como lo admiraron los mexicanos y los guatemaltecos, los panameños, los costarricenses, y todo hijo de América que se le acercaba. La palabra lo descubre: la generosidad de su alma, develada en la mirada de sus ojos, atrae; las ideas que comunicaba, convencían. Si era un americano de la raza de Bolívar, el que lo encontraba a su paso, hallaba en él sensibilidad de compatriota. Y es que en Martí la doctrina cubana nació como doctrina americana; y nuestra patria fué siempre para él una porción de las tierras de América incompleta en su unidad geográfica y política mientras tardase la independencia cubana. El espíritu cubano en Martí, es al mismo tiempo y esencialmente, espíritu americano; y el destino de Cuba una parte del gran destino de América.

Su dogma fué: «De un lado está nuestra América y todos sus pueblos son de una naturaleza y de una cuna parecida o igual e igual mezcla imperante; de otro lado está la América que no es nuestra, cuya enemistad no es cuerdo ni viable fomentar; y de la que, con el decoro firme y la sagaz independencia, no es posible y es útil ser amigo». Apenas comenzó Martí a redactar el manifiesto de Monte Cristi, las siguientes palabras le saltan de la pluma: «La emancipación de Cuba para el bien de América», y en el mismo documento inmortal, añadió: «La independencia de Cuba es suceso de gran alcance y servicio oportuno que el heroísmo juicioso de las Antillas presta a la firmeza y trato justo de las naciones americanas». Máximo Gómez, dominicano, fué cubano eximio; y tanto él como Martí, hijos de América.

La conciencia revolucionaria de Martí se forma en el sacudimiento de Yara, pero se profundiza colmándose de Bolívar. De éste dijo: «Su ardor fué el de nuestra redención, su lenguaje fué el de nuestra naturaleza, su cúspide fué la de nuestro continente».

De dónde viene nuestros dolores agudos, tantas vicisitudes que dificultan la vida libre en las Repúblicas del Centro y del Sur? Martí, en una frase que punza, desnuda el mal: «Del arado nació la América del Norte y la española, del perro de presa». Es todo un resumen a la manera lapidaria de éste hombre que encerraba un torrente verbal en una síntesis. De un lado el puritano que crea la tierra con el esfuerzo abnegado. De otro lado, el conquistador que sólo busca esclavos. Su americanismo fué como el de Cecilio Acosta. Quería hacer la América próspera, y no enteca; dueña de sus destinos y no atada, como reos antiguos, a la cola de los caballos europeos. Y como Cecilio Acosta, sintió las ofensas a sus sentimientos americanistas, la dura ofensa de la realidad en que le tocó vivir. Todavía el perro de presa hacía sentir su mandíbula en la víctima. La colonia continuó viviendo en la República; escribió Martí con amargura, para aseverar después con optimismo: «De todos sus peligros se vá salvando América».

¿Cómo se salvará nuestra América? «El problema de la independencia no era el cambio de formas, nos enseña Martí, sino el cambio de espíritu». En la afirmación del espíritu americano, en el desarrollo de sus valores, en las combinaciones verdaderas de sus elementos reales, en la natural y dolorosa gestación de su propia vida, hallaremos el secreto de la futura grandeza de nuestra América. Es su palabra de Apóstol de América la que dice: «Injértese en nuestras Repúblicas el mundo; pero el tronco ha de ser el de nuestras Repúblicas. El gobierno ha de nacer del país. El espíritu del gobierno ha de ser el del país. La forma del gobierno ha de avenirse a la constitución propia del país. El gobierno no es más que el equilibrio de los elementos naturales del país. En los pueblos compuestos de elementos cultos e incultos, los incultos gobernarán, por el hábito de agredir, y resolver las dudas con su mano, allí donde los cultos no aprendan el arte del gobierno. La masa inculta es perezosa y tímida en las cosas de la inteligencia y quiere que la gobiernen bien; pero si el gobierno le lastima, se lo sacude y gobierna ella».

Para Martí el ideal es el móvil de sus acciones, la razón que rige su vida. Pero la profesión de las ideas y la fe que lo anima, no es en el un delirio. Sabe todo lo que le interesa al patriota americano, porque ha estudiado devotamente la historia de sus pueblos y de ella deriva un sólo pensamiento, que lo ilumina: «Con los pueblos sucede como con lo demás de la naturaleza, donde todo lo necesario se crea a la hora oportuna y de lo mismo que se le opone».

Martí inquiría la realidad cubana en diálogo con el pueblo. A todos de cerca o de lejos, los interroga, los observa; y lo que necesitaba saber lo aprendía sin errores, porque se propuso apartarse tanto de la mentira, que no incurrió en la ilusión. Ningún engaño en su vida, ni siquiera el de la quimera. En la ruta de su ideal hay certezas infalibles. En la guerra hay que estar despierto y él la evoca, con una potencia profética que es ya en su obra una anticipada tensión heroica, una fusión absoluta con dolores supremos.

¿Qué sabe Martí de Cuba en 1891? «No se arrastra un pueblo a la libertad, decía; se espera a que muestre el anhelo de ella». Y, satisfecho de la espera calculada, advertía que el reposo y el descanso borraban las fatigas y los padecimientos de las pasadas guerras, cayendo lentamente en el olvido los dolores sufridos y renaciendo, por el influjo de la historia misma, la emulación heroica. El 68 distaba cada vez menos del 95. Hay un enlace de cifras en el espacio como si los centauros de Mai Tiempo trajeran en sus oídos el eco sonoro de La Demajagua.

El absurdo régimen económico que España insistía en mantener en la Isla, con terquedad influída por la obcecación aumentaba el descontento y la inconformidad, y la protesta se producía sin cesar, más sentida, por derivarse el malestar y la pobreza de la injusticia y la opresión. Las causas de orden económico actuaban paralelamente, colaborando, en secreta intimidad, con los sentimientos ya maduros de la naciente cubanidad, más que descreída de las promesas españolas, estallante a la presión psicológica de la nacionalidad formada, y un tanto recelosa de la amenaza norteamericana.

Martí fué siempre independentista por sus sentimientos de cubano y la convicción del patriota. Cuba fué libre por ambos impulsos: La idea y la emoción. El, que supo esperar, jamás esperó de España; y su escepticismo respecto de las reformas tiene mucho que ver con la visceral afirmación cubana que entrañó. Una vez temió que la guerra sorprendiese a Cuba «sin preparación»; esto es, que la espontaneidad de la historia no fuera acompañada por la previsión de los hombres. La decepción autonomista de 1889 no le sorprende, y se pronuncia contra el imprudente alzamiento de Holguín.

Urgía organizar la lucha de un pueblo que la reanudaba con violencia. El Partido Revolucionario Cubano fué la organización concebida y ejecutada por Martí, entregado a una actividad ni un sólo instante interrumpida.

La innata bondad que de niño le ganó la devoción de sus condiscípulos, predispuestos contra él, no por otro motivo que la superioridad, que inútilmente su natural modestia quería ocultar de hombre ya, acallo la suspicacia injusta, el recelo malévolo, y despertó en los compatriotas emigrados la misma confianza entusiasta con que se impuso a los colegiales en sus primeros años.

Dentro de la Isla, en las poblaciones, y en todas partes, la vigilancia española y la represión durísima, dificultaban la organización revolucionaria. En los Estados Unidos, con sólo noventa millas de costa a costa, miles de cubanos vivían en la expatriación y el exilio. Estas emigraciones, discurrió Martí, fuertemente organizadas y activas, prepararán la guerra primero, de ninguna manera como un alzamiento más, sino necesariamente como la revolución invencible, y la llevarán a cabo después, desbordando en los caminos de Cuba multitudes pertrechadas de armas y municiones.

Juntar todas las unidades dispersas de los cubanos trabajadores y expatriados en los Estados Unidos—y ese verbo juntar es siempre una sustancia en Martí—, fortalecer esas unidades, agruparlas en una sola, haciendo desaparecer los alejamientos hostiles entre grupos y hombres, suprimiendo la incoherencia y dispersión, vaciando a los hombres y los grupos en un molde único, infundidos del mismo espíritu y dispuestos a la misma acción entusiasta y generosa de la libertad; he ahí su tarea, para cuyo cabal cumplimiento Martí doma las circunstancias.

Las memorables resoluciones de los emigrados revolucionarios de Tampa, tomadas en 28 de diciembre de 1891, dan por concluído «el término de prueba, que la diseminación de los factores revolucionarios hacía inevitable, y proclaman la urgente necesidad de reunir en acción común, republicana y libre, todos los elementos honrados.» Los Estatutos dirán que la acción se dispondrá «dentro del pensamiento general, por la atracción y la cordialidad, bases de un pueblo nuevo y de sincera democracia, capaz de vencer por el orden del trabajo real y el equilibrio de las fuerzas sociales, los peligros de la libertad repentina en una sociedad compuesta para la esclavitud.» Este Partido fué el instrumento activo, pugnaz, enérgico, de la Revolución; más todavía, la Revolución misma y Martí fué su creador. «El Partido Revolucionario Cubano es el pueblo cubano» dijo Martí.

Refiriéndose a la labor de Martí en relación con la organización del Partido Revolucionario Cubano, la palabra elocuente de Varona ha dicho:

«Logró hacer de grupos dispersos, descorazonados y casi hostiles, un todo coherente, animado de un solo deseo y dispuesto a los mayores sacrificios. Se dirá que su acción enérgica sobre la multitud dependía de que le animaba la misma pasión, abrigaba la misma creencia, tendía al mismo ideal, que todos aquellos hombres; ciertamente, pero en él todos esos estados de alma, se encontraban tan de relieve, tenían tal vigor y lograban de tal modo exteriorizarse, que se imponía a los demas como una fascinación.»

La fascinación, de que nos habla Varona, tuvo el privilegio de sentirla un viejo compañero del Senado, el distinguido Senador don Francisco Rosado, que siendo muy niño, de ocho años apenas, vió a Martí en la tribuna de los emigrados de Jamaica y que en la grata intimidad de este Cuerpo nos ha dicho muchas veces que no pudo entenderlo por su cortísima edad, pero que el recuerdo de sus ojos, lo anima siempre con luminosa serenidad.

Y venció al fin el Partido Revolucionario: atrajo, por último, hacia la causa cubana, la simpatía del pueblo americano, que sintió agitarse dentro de él acorde con su espíritu democrático, al pueblo cubano, su vecino del Sur, mostrando en su cohesión y su bravura la noble capacidad para el ejercicio de la libertad y el gobierno propio y decoroso. España, en lo adelante, no tendrán éxito en sus reclamaciones al gobierno estadounidense para que hiciere cesar la conspiración de los compatriotas cubanos y la tierra americana se hace menos extraña para el cubano, a medida que en ella se emprende y estimula la causa de la emancipación y se abandona por los yanquis toda idea de incorporación. Echó, entonces, sus raíces profundas, la futura reciprocidad y el coloso en cuyas entrañas vivió Martí apareció menos hosco y muy próximo al gesto leal y amigo que cristalizaría más tarde en el texto consagrador de la Resolución Conjunta.

Favorecidos por la simpatía norteamericana, los cubanos organizados bajo la dirección de Martí, Gómez y Maceo, la alta trilogía libertadora, cubren con éxito la laboriosa etapa de la preparación bélica: Formar en ejército a la muchedumbre ávida de patria. Con éxito decimos con éxito logrado a costa de esfuerzos sin descanso, de la fatiga que no cansa, de los fracasos que no llegan a serlo, porque el nuevo intento se comienza enseguida. El alba de Baire, la guerra heroica del 95, es el resultado de aquella preparación que arranca de un centro que la impulsa: José Martí. Quien sentía el amor de la paz desencadena la guerra. Para su obra, ella era el tema ansioso y absorbente. A él se da y en él se consume.

Hemos hablado antes del paralelismo de Martí y de Masaryk. La semejanza es aguda y sensible en los aspectos más salientes del temperamento y de la vida de uno y otro, no obstante los señalados contrastes, los puntos en que diverge el paralelismo que pretende establecerse entre ambos. Martí y Masaryk, nacieron a mediados del siglo pasado. Nuestro libertador entra en seguida en la dramática acción revolucionaria, porque su pueblo vive dentro de ella, y su vida es breve, puesto que las balas de Dos Ríos la rompen a los cuarenta años. Masaryk, de larga vida, llega hasta los setenta años identificado con la sorda y oscura tragedia de su pueblito, imposibilitado de la acción inmediata y decisiva; impedido por el peso con que la monarquía de los Hapsburgos sojuzga la nación checa. A esa edad tan avanzada, Masarky asume la tarea activa de la liberación checoeslovaca, proclamada, como la de los Estados Unidos, en el Independence Hall de Filadelfia. Como Martí, supo esperar y como él fué libertador por la pureza de su alma, la bondad de su carácter y la elevación de la inteligencia.

Fué en estas innatas cualidades en lo que uno y otro más se semejan. Fueron fundamentalmente hombres buenos, inclinados sobre el humano sufrimiento, sobre las ansias espirituales, prestos a toda ayuda, y esos caracteres, el bien de la patria, el auxilio del compatriota, lo consideran como el deber supremo y el supremo servicio. Pero, se parecieron aún más, Martí y Masaryk, los libertadores de Cuba y Checoeslovaquia, además de ser hombres buenos se distinguieron como verdaderos intelectuales, como hombres cultivadores de la inteligencia y la cultura, y en ese empeño acendrado hallaron razones para sus sentimientos de patriotas, convicciones profundas para servir los ideales. Intelectuales fueron Martí y Masaryk, y en el ejercicio del profesorado hicieron descansar, al par que su vida material, la del espíritu, y sobre ella construyeron la verdad de la libertad y de la patria, como sobre su conocimiento. De ahí la realidad de la emancipación cubana y de la liberación checa. La visión de Martí y Masaryk considerada muchas veces una ilusión, no fué en ellos ni siquiera adivinación: Es el conocimiento lo que irradia de ellos, como una regla de exactitud, como una certeza infalible en la plenitud luminosa de su apostolado.

Y Martí y Masaryk, por último, en tierras extranjeras, prepararon la libertad de su patria y en suelo ajeno organizaron las milicias de combate. Masaryk, atravesando con sus ejércitos las estepas siberianas, dándole la vuelta al mundo en ruta hacia su patria, no realizó más esfuerzos que Martí veinte años antes, reclutando a los cubanos, evadiendo la vigilancia de la neutralidad norteamericana, nada tolerante hasta que casi todo estuvo logrado, levantando la fe sobre las ruinas de constantes fracasos, armando la hueste libertadora que irrumpiría en la manigua.

Masaryk fué exaltado a la Primera Magistratura de su patria. Martí no vió la República más que con las lúcidas premoniciones con que horadaba el porvenir. Le correspondió una gloria más alta. Nos enseñó la manera de edificar la República en todos y para el bien de todos, materializando en todos los momentos, su claro universo de bondad.

Las enseñanzas de Martí vienen a ser como una norma por la que se mide la realidad cubana para rectificar su aproximación o su distancia de la República verdadera. Cuando los cubanos conviven libre y justamente, ordenan su vida en el respeto recíproco y en el acatamiento a la voluntad nacional y desarrollan las riquezas del suelo, promoviendo el bienestar sobre el trabajo, y la educación se defiende como un constante mejoramiento con acendrados fervores de credo indeclinable, la República verdadera alienta en Cuba. Cuando nuestros errores, nuestras debilidades, o nuestras torpezas quiebran la cordialidad, engendran la perturbación y la justicia no se afirma con certidumbre, en el desorden de nuestra vida se pierde el ritmo de la democracia virtuosa y capaz y la riqueza cubana se depaupera y el trabajo falta en condiciones de dignidad, entonces la República verdadera se torna utópica. Desde la muerte de Martí hasta nuestros días sus enseñanzas han presidido todos los movimientos de la vida cubana, que han tendido, real o formalmente, a las renovaciones continuas de que nos había hablado el Maestro.

Y sea cual fuere el punto de vista de cada uno de nosotros en esta hora, el particular enjuiciamiento de las presentes circunstancias, afirmemos para concluir que ningún cubano está asistido de razón para negar toda eficacia a la República ni a ninguno le es lícito declamar con cálculos taimados o con acento farisáico su entera conformidad con el curso que han seguido las cosas de Cuba.

Ni el pesimismo estéril ni el optimismo que ciega o diluye la inquietud. Recordemos en este aniversario del natalicio del Apóstol que la República en armas atravesó por circunstancias que parecían condenarla a la oscuridad, ninguna de las cuales abatió el espíritu del Maestro, y digamos, aplicando por analogía conceptos de Martí que antes hemos empleado, que los pueblos se forman de naturaleza y circunstancias y que el adelanto de las naciones se construye en las normas rectificadoras de la experiencia.

Que nadie, que sienta la tentación de imitar al Apóstol, olvide lo que padeció, sus sufrimientos, todo cuanto se esforzó por Cuba, esperando como recompensa «la probable ingratitud de los hombres». Sus émulos, como él, serán honrados si no se proponen gloria, sino el servicio sin premio. Será falsa imitación, vanidad, jactancia, la del que crea seguir sus enseñanzas y no entre en la acción para no exponerse a la injusticia, a la calumnia, o al riesgo de la vida; y no será su discípulo el que olvide esta máxima del Maestro: **«El honor veda al hombre pedir su parte en el triunfo a que se niega a contribuir; y pervierte ya muchos nobles corazones la creencia, justa a cierta luz, en la inutilidad del patriotismo.»**

PRESO OTRO DE LOS QUE ESTAFARON $23,000 A UN MATRIMONIO DE LOS E. U.

Miembros de la Policía Judicial procedieron ayer al arresto de un pasajero del vapor inglés «North Star» pocos momentos antes de la sal

...ionadas varias ...mnas al chocar ...ver 2 vehículos

...la esquina de Reina y Amistad ...ostró en la mañana de ayer un ...lo choque entre el tranvía 312, ...línea de Cerro-Muelle de Luz, ...conducía el motorista Carlos ...bará, y el automóvil 25873, que ...cía el chofer Manuel Abeleira ...ito y a consecuencia del cual ...aron con lesiones de carácter ...ve, profesora y varias alumnas ...laban en el tranvía, en el que ...gían a la parada escolar lle... a cabo en homenaje a Martí.

...nombran las lesionadas Bicia ...a Alvarez, de 25 años, profeso... ...na de Infanta 108; Mercedes ...Solís, de 14 años, de Habana ...número 15; Caridad Cabral ..., de 14 años, de Infanta 24; ...roenza Gamboa, de 14 años, de ...901, en el Cerro y Graciela ...ñez de la Rosa, de 11 años, ...micilio en Cañongo 16, en el

...Capitán Pérez y el Teniente ...nía, de la Segunda Estación, ...on las oportunas diligencias, ...le cuenta al Juez Correccional ...Sección Segunda, haciendo ...ar en las actas que por efecto ...colisión el tranvía se salió de ...ea, sufriendo el auto averías ...alor de más de doscientos pe...

Un vicioso

...González López, de 34 años, ...de Pasaje Sur y Maya Ro..., fué detenido por el vigilante ...por haberlo sorprendido en los ...mos que en la esquina de San ...y Línea, se inyectaba drogas ...s. Fué puesto a disposición de ...oridad judicial correspondiente.

Chofer intoxicado

...el Segundo Centro de Socorro ...asistido de graves síntomas de ...icación el chofer Cecilio Diaz ...ndez, de 54 años de edad y ve... de Universidad 7. Se la produ... ...opin declaró, al ingerir un poco ...o, equivocadamente.

Arrollado por un alto

...el Segundo Centro de Socorro ...asistido de lesiones de carácter ...grave Cecilio Soto Llorca, ex... de la Policía Secreta y vecino ...vellar 59; se las produjo al ...rrio, cuando transitaba por San ...e Infanta, un ómnibus de la ...30, que conducía Baldomero ...ez Valdés, vecino de 10 de ...re 1003, estimándose el hecho

Principio de incendio

...la dulcería «Casa Prieto», si... en Neptuno 196, propiedad de ...o Prieto González, se registro ...principio de incendio, al ex... un quemador de petróleo cuyos ...s carecieron de importancia, ...ndo el material de incendio ...o tuvo necesidad de funcionar. ...comercio no se encuentra ase...o. Con las actuaciones inicia... por la policía se dió cuenta al ...de Guardia diurna, que lo era ...el de Instrucción de la Sección ...a.

Un expendedor

...cabo Olano, de la Oncena Esta... detuvo ayer a Francisco Can...o Tejero, de 21 años de edad, ...o de Arango 18, por haberlo ...endido cuando en la esquina de ...cipio y Acierto se dedicaba en ...n de un tal Pedro, que logró fu... al expendio de cigarros de ...uana, tres de los cuales le fue... ocupados al detenido. El acusado ...o en el Vivac.

Un RESFRIADO DESCUIDADO
SE TRANSFORMA PRONTO EN
TUBERCULOSIS PULMONAR
CATARROS, TOS, GRIPPE.
SE CURAN RADICALMENTE
—con el—
JARABE MARGARIS
Michel Delalande, 37 Avenue Marceau, Paris (16me)

Alcanzaron cifras muy elevadas, las exportaciones de frutas y vegetales hechas por Cuba en el año 1936-37

La Asociación de Cosecheros remitió importantes datos a la Secretaría de Comercio relativos a estas operaciones. Terminado el informe sobre los concursos de las industrias

El Director interino de «El Avisador», órgano oficial de la Asociación de Cosecheros y Exportadores de Frutas y Vegetales de Cuba, ha dirigido un escrito al Secretario de Comercio informándose que durante el pasado año económico 1936-37 nuestra República realizó las siguientes exportaciones:

231.098 bultos de aguacate; 122.459 bultos de berengena; 2.839 de calabaza; 1.175 bultos de acelgas; 122.777 bultos de habas limas; 7.973 bultos de melones; 7.135 de limones; 894 bultos de malangas; 265 bultos de pepinos; 1.291.574 bultos de piñas; 507 bultos de papayas; 220.524 bultos de plátanos; 40 bultos de coles; 54.762 bultos de quimbombó; 1.372.770 bultos de tomates; 149.983 bultos de toronjas y 1.112 bultos de yuca.

TERMINADO EL INFORME ACERCA DE LOS CONCURSOS CON REGALOS EN LAS INDUSTRIAS Y COMERCIOS

Después de haberse reunido varias veces, terminó ayer su informe, la Comisión Especial designada por la Junta Nacional de Comercio para estudiar el problema de los concursos con regalos en los comercios y las industrias del país, cuyo trabajo será sometido a la consideración del Comité Ejecutivo del mencionado organismo.

Aunque los funcionarios que han intervenido en este problema guardan absoluta reserva sobre las indicaciones que se harán, podemos anticipar que han sido tomadas en consideración las indicaciones hechas por la Asociación de Anunciantes de Cuba y que lo más probable es que se sugiera al Poder Ejecutivo para que éste a su vez lo reclame del Legislativo, la aprobación final de una Ley tendiente a generalizar mediante reglamentación especial, los referidos concursos, de modo de evitar el privilegio que hoy disfrutan algunas organizaciones con motivo de planes especiales, que han sido aprobados aisladamente, es decir solicitando una autorización de carácter general mediante el cumplimiento de requisitos especiales, que en su oportunidad se darán a conocer.

OTRAS NOTICIAS DE LA SEC. DE COMERCIO

Los Alcaldes de Güira de Melena, Encrucijada, Esmeralda y Caimito del Guayabal, han enviado a la Dirección de Comercio, el informe correspondiente a la primera quincena del mes de enero sobre el consumo de ganado registrado en sus respectivos términos.

La Comisión Permanente de Admisión de la Junta Nacional de Comercio, celebró sesión para conocer la solicitud de ingreso hecha por la Cámara Mercantil de Farmacia de la República de Cuba.

En cumplimiento de lo dispuesto en el Reglamento de la mencionada Junta Nacional de Comercio, se acordó aceptar la solicitud presentada y pasarla a la Comisión Ejecutiva para su conocimiento y aprobación definitiva.

En la reunión de la primera quincena del próximo mes de febrero quedará resuelto este expediente.

La señora Eulalia del Pino, vecina de la Víbora, se ha dirigido a la Dirección de Seguros de la Secretaría de Comercio, pidiendo que le informen si la compañía «El Aguila Imperial», que opera bajo el epígrafe de ahorros y protección, se encuentra autorizada para realizar seguros de vida ya que según ella a tal equivale la denominación de ahorros y protección.

COBRARON LOS EMPLEADOS DE COMERCIO

Ayer recibieron sus cheques todos los empleados de la Secretaría de Comercio, habiéndose terminado los pagos a las doce del día.

La suma total para cubrir esta atención ascendió a la cantidad de $36.852.31, incluyendo al personal de plantilla, temporeros y jubilados.

Otras atenciones, como alquileres de los locales que ocupan las Oficinas Provinciales y Municipales de la Secretaría en el interior de la República, así como suministros de materiales y efectos, se empezarán a cubrir en estos días.

MARCAS Y PATENTES

Relación de las solicitudes de inscripción que han sido presentadas en la Secretaría de Comercio.

Introducción de patente por mecanismo de distribución de aire y gas, presentada por el Agente Oficial Lorenzo S. Ruiz, a nombre de Anemostat Corporation of America, establecida en EE. UU. de América.

«Oscar» (marca) para trajes para caballeros y jóvenes, presentada por el Agente Oficial Manuel Lloret, a nombre de Alvarez y Sánchez, establecido en San Rafael No. 17 Habana.

«Intava» (marca), para gasolina, etc., presentada por el Agente Oficial Ricardo Moré, a nombre de Standard Oil Company of Cuba S. A., establecida en Obispo No. 7. Habana.

«Diana» (marca), para cigarros y picadura, presentada por José Miguel Torres Curbelo, establecido en Pinar del Río.

«Guarina» (marca), para cigarros y picadura, presentada por José Miguel Torres Curbelo, establecido en Pinar del Río.

«Hace Rostros Seductores» lema comercial), para usarlo con la marca «Obarrit» Cert. No. 51.554) para perfumería, presentada por Oswaldo Barrinat y Figueroa, en su carácter de Gerente de la razón social O. Barrinat S. en C., establecido en 10 de Octubre No. 465.

«El Cepillo Ideal que Limpia Científicamente» (lema comercial) para usarlo con la marca denominada «Obarrit», para quincalla, establecido en 10 de Octubre 465.

«Obarrit» (marca) para esencias, lociones, etc., presntado por Oswaldo Barrinat y Figueroa, en su carácter de Gerente de O. Barrinat S. en C., establecido en 10 de Octubre No. 465.

«Obarrit» (marca) para cepillos de dientes, presentada por Oswaldo Barrinat y Figueroa, en su carácter de Gerente de la razón social O. Barrinat S. en C., establecida en 10 de Octubre No. 465.

«La Sonrisa del Afeitado» (lema comercial), para usarlo como la marca denominada «Obarrit» Cert. No. 51.554 presentada por Oswaldo Barinat y Figueroa, en su carácter de socio Gerente de la razón social O. Barrinat S. en C., establecido en 10 de Octubre No. 465.

«Miss Diana» (marca), para medias de señora y niñas, etc., presentada por el agente oficial Wilfredo N. Casero Duharte, a nombre de Iser Zack, establecido en Máximo Gómez 149.

✝

E.P.D.

EL DOCTOR

RODOLFO ARMENGOL Y MENENDEZ DE SAN PEDRO

HA FALLECIDO

Después de recibir los Santos Sacramentos y la Bendición Papal

Y dispuesto su entierro para el día de hoy, 29 de Enero, a las cuatro y media de la tarde, sus hijos y nietos que suscriben, en su nombre y en el de los demás familiares, ruegan a las personas de su amistad, acudan a la casa mortuoria, calle B, Núm. 560, esquina a 25, Vedado, para acompañar el cadáver hasta la Necrópolis de Colón, por cuyo favor quedarán eternamente agradecidos.

La Habana, Enero 29 de 1938.

Rodolfo, Eladio y Elia Armengol y Porto; Enriqueta Alonso de Armengol; Dr. Rafael Lagarde; Fedora Armengol y Martínez; Eladio, Alberto, Armando e Hilda Armengol y Alonso; Rafael y Jorge Lagarde y Armengol; Dr. Félix Pagés; y Rvdos. Padres Basilio Jiménez, Felipe Rey de Castro y Pedro Argueso.

FUNERARIA DE PRIMERA CLASE

ALFREDO FERNANDEZ

SAN MIGUEL 63. TELEFONO A-6348

CRONICA HABANERA

EN LA IGLESIA DEL ANGEL

LOLINA RIVERO. — En la Iglesia del Santo Angel Custodio contrajeron matrimonio ayer a las cinco y media de la tarde la bella y muy gentil señorita Lolina Rivero Villaverde y el señor Manuel Rodríguez.

Ceremonia íntima que fué apadrinada por la señora María Villaverde de Rivero,, madre de la novia y por el señor Juan Rodríguez, hermano del novio.

Fueron testigos por parte de ella, los doctores José Ramón Villaverde, Rafael Pérez Lobo y Francisco Navas Aguilar y los señores Eusebio Coterillo y José Rodríguez.

Por parte de él serán, los señores Francisco Villaverde, Manuel Calvo, Rafael Fernández, Luis Guardado y Bernardo Loredo.

FELICITACION. — Con estas líneas le hacemos llegar una felicitación muy afectuosa al joven y estimado matrimonio Roberto Fernández Romeu y Bertha de Vega Flores quienes cumplen siete años de casados en la fecha de hoy.

Aunque no recibirán, tendrá muchos halagos y felicitaciones.

HOTEL SEVILLA BILTMORE.—Está el hotel Sevilla Biltmore, en su apogeo.

La afluencia turística que ha llegado a la Habana, y que está alojada en el lujoso hotel, le da a todas las fiestas un aspecto de mayor esplendor.

Las comidas y los tes del patio sevillano parecen grandes eventos sociales.

El te de hoy sábado y el de mañana domingo, con la ventaja de la fría temperatura reinante, propicia para el baile, congregará a lo más selecto de la buena sociedad.

Se bailará a los acordes de la orquesta Havana Casino.

En el típico bohío se encargará el Trío Pinareño de difundir música cubana, admirablemente interpretada.

SANS SOUCI.— Noches de los sábados, cada vez más brillantes y más llenas de grandeza, que constituyen en estas noches privilegiadas el punto de reunión de la sociedad habanera.

Sans Souci uno de los lugares más pintorescos de los alrededores de la ciudad, disfruta de un nombre y de un rango.

Todo lo reúne.

Esta noche se bailará a los acordes de la orquesta de los hermanos Palau y el septeto Cauto, presentándose el show dos veces en la noche, con los famosos artistas que allí actúan.

La pareja de bailes internacionales Liliane et Mario, la pareja de bailes regionales Doria y Varelo, la bailarina española Adelina Durán y los populares Elpidio y Margot, alternarán durante el show.

Tema brillante para la crónica.

ENRIQUE BERENGUER.— Ayer por la mañana llegó a la Habana, después de disfrutar de una agradabilísima estancia en Miami, el conocido caballero Enrique Berenguer.

Junto con el también vino el Conde de Peracamps, distinguido noble español de quien fué el señor Berenguer huésped en su preciosa mansión en las Islas de las Palmas de Miami, y el que a su vez será su huésped ahora en esta capital.

Entre las distintas fiestas que fueron ofrecidas al señor Berenguer durante su permanencia allí, figuró un garden party dado por el Conde de Peracamps, al que asistió lo más selecto de la sociedad de Miami.

Entre la concurrencia hallábase este grupo de personas:

Mr. y Mrs. George N. Connelly.
Mr. y Mrs. Nox O. Connelly.
Mrs J. Morning.
Mr. C. Messanger.

Mr. Jack Connelly, Mr. y Mrs. J. Stolz, Miss. Dauguerty, Mr. Mrs. Jack Morning, Miss Manne, Mr. y Mrs. H. Morales, la señora Carmela Berenguer de Abascal, y el señor Ricardo Abascal, que se hallaban también de paso allí y otro grupo de invitados más.

Reciban los viajeros nuestra más cordial bienvenida.

EL GRAN BAILE DE TRAJES.—Nuestra sociedad ya conoce uno de los números más importantes de la Fiesta de Caridad.

Nos referimos al gran Baile de Trajes de Epoca que se prepara para la noche del sábado 26 de Febrero en el Teatro «Nacional», bajo la dirección de las conocidas señoras Mina Pérez Chaumont Vda. de Walsh, Gloria Guerra de Berufí Mendieta y María Montalvo de Soto Navarro, que constituyen una garantía y las que han sabido rodearse de un grupo selecto y numeroso de amigas para garantizar el éxito de la fiesta.

A su vasta cultura, a su mundología, a su savoir faire, nada escapa.

El «Baile de Trajes de Epoca» de la «Fiesta de Caridad», por tanto, satisfará todos los gustos, porque llenará todos los requisitos.

Numerosas comparsas que optarán por valiosos premios, buena música, original adorno.

Además, elegancia, distinción, sentido dela propiedad histórica, concepto del arte de s-habiller.

Todo en la noche del 26 de febrero.

Y un derroche de buen gusto, que hará época en los anales de la sociedad habanera, para beneficio de los niños pobres, de los enfermos crónicos, de los ancianos desvalidos, de todos los asilos, creches y hospitales.

CONFERENCIA.—Hoy, a las nueve de la noche, se celebrará una interesante conferencia en los salones del Colegio de «La Salle» en el Vedado.

La ofrece bajo los auspicios del Comité France Amerique de la Habana el renombrado conferencista Monsieur Jean Conty, Oficial Aviador de la Reserva francesa.

Y se titula «Les routes du ciel».

Resultará muy concurrida.

RECITAL DE DESPEDIDA.—Eusebia Cosme, nuestra incomparable recitadora, ofrecerá hoy a las nueve de la noche un recital en el «Principal de la Comedia».

Recital de despedida para embarcar muy pronto hacia Sur-América donde la esperan contratos ventajosos.

El programa de hoy es interesantísimo.

Un éxito completo le auguramos.

LA TEMPORADA DEL NACIONAL. — A teatro lleno actúa desde el jueves en nuestro gran teatro «Nacional» el espectáculo «Señoritas 1938».

Preside el buen gusto, la elegancia y la belleza en todos los cuadros de que consta esta revista; vedettes bellas y pimentosas como Margarita del Castillo y Mlle Ayhlene, números excéntricos como el de Virginia Stewart y Bobby Lynn, éxitos como el de Bedford and Wallace, conjuntos coreográficos como el de Las Royal Palm Stars y Las Paradise Beauties, y números cubanísimos exquisitamente estilizados por Duarte, Rosa Negra y su conjunto de super-brunettes.

La nota cómica siempre latente en su show en boca de los artistas cómicos Paco Lara, Sergio Acebal y Pepe del Campo y las canciones por la cantante Zoraida Marrero, la actuación de la vedette cubana Julia Gómez y del Chassonier Roberto García, todo se une bajo el marco explendente de los decorados de Tamzona y a los ritmos de las bellas partituras que interpreta la orquesta dirigida por el Maestro Zarzoso.

Hoy actuará «Señoritas de 1938» a las 5:30 ya las 9, exhibiéndose antes del show películas de asuntos cortos.

ALICIA MIRANDA. — Se halla enferma desde hace algunos días, la gentil dama Alicia Miranda y Rodríguez Alegre la que por prescripción facultativa se ve obligada a guardar cama.

Una pronta mejoría le deseamos.

DE DIAS.—Lleven estas líneas un saludo de felicitación al conocido caballero Francisco Miranda, Vicepresidente de la Compañía Tabacalera Cubana, y a su hijo, nuestro querido amigo Perfecto Miranda Otero.

Con motivo de su santo, padre e hijo se verán hoy muy congratulados.

Luis DE POSADA.

Evite La Infección Aplicándose

MENTHOLATUM

EXIJA EL LEGITIMO — RECHACE IMITACIONES

ES PELIGROSO

descuidar el resfriado

● De veras, el resfriado común y corriente es un mal más serio de lo que generalmente se le considera. Hay personas que prefieren aguantar el resfriado hasta que se les quite por sí sólo. Pero, bien puede suceder que el mal tenga más aguante que la víctima . . . y que, para colmo de sus males, se convierta en una gripe gravísima o en una pulmonía fulminante. . . .

● Hay que tomar precauciones especiales cuando uno se resfría. Es preferible acostarse, tomar 2 Instantinas con una bebida caliente y abrigarse bien. Si fuere necesario, a las dos o tres horas repítase la dosis.

● Actuando así, se produce una transpiración beneficiosa, se restablece la circulación normal y desaparece el quebranto. En otras palabras, con Instantina puede Ud. cortar pronto el resfriado.

UNA MUESTRA DE SU REGALO EN MANTELERIA

LE OFRECE

LA CASA SANCHEZ

Juegos de mantel de alemanisco labrado, con franjas de alta novedad:

de 1½ x 1½ yardas con 6 servilletas .. $ 1.20
„ 1½ x 2 yardas con 6 servilletas .. $ 1.50
„ 1¾ x 2½ yardas con 6 servilletas .. $ 2.00
„ 1¾ x 3 yardas con 12 servilletas .. $ 2.50

VEALOS

CONVENZASE POR SI MISMO

LA CASA SANCHEZ

Monte, 67, frente a Amistad

Y Jesús del Monte, 270, casi esquina a Tamarindo

LAS VEINTE CURAS VEGETALES DEL

ABATE HAMON

UN NUMERO PARA CADA ENFERMEDAD

Curan radicalmente, SOLO CON PLANTAS, cura No. 1 la Diabetes, No. 2 Albuminuria, No. 3 Reumatismo, Etc., así se tratan las siguientes enfermedades: ASMA, BRONQUITIS, ESTOMAGO, (dispepsia etc.) NERVIOS, CORAZON, RIÑONES, HIGADO, ULCERAS del ESTOMAGO, ESTREÑIMIENTO y así cada medicina su número. Numerosos testimonios encontrará en el libro «LA MEDICINA VEGETAL» que se regala a quien lo solicite. No es precisamente necesario enviar este cupón. Pida hoy mismo el Libro «LA MEDICINA VEGETAL», con su nombre y dirección clara al Dr. P. RAMIREZ, Representante y Depositario de los Laboratorios Botánicos de Bruselas (Bélgica) Ave. S. Bolívar 141, Habana.

BRILLANTE HOMENAJE SE TRIBUTO AL CORONEL M. BENITEZ EN P. DEL RIO

PINAR DEL RIO, enero 28.—Esta tarde la oficialidad del Regimiento de esta provincia ofreció un almuerzo-homenaje en el Hotel Ricardo al Teniente Coronel Manuel Benítez, jefe de este distrito, asistiendo todas las representaciones sociales. Mañana asistirá el Coronel Fulgencio Batista, jefe del Ejército Constitucional, a la comida bailable que ofrece a dicho Teniente Coronel Benítez la prestigiosa sociedad Liceo en su honor y en el de su esposa, señora Lolita Ochoa de Benítez.—**Guillermo Rodríguez**, corresponsal.

CRUCIGRAMAS

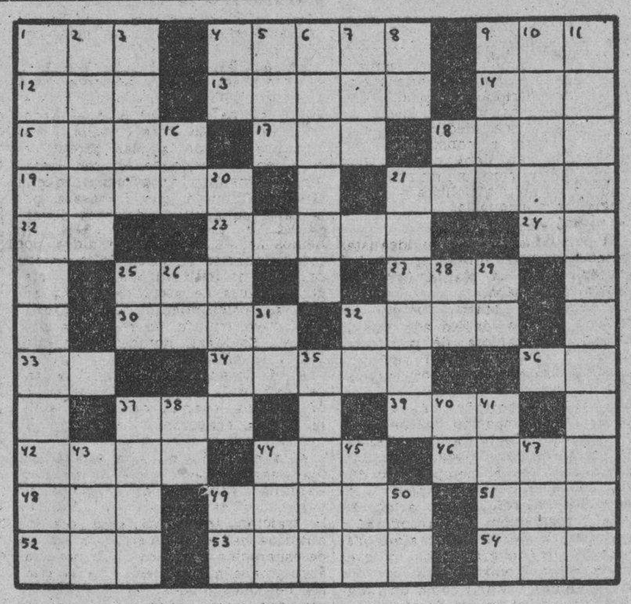

HORIZONTALES

1.—Rey de Wessex en la heptarquía sajona, desde 689 a 726.
4.—Peñascos.
9.—Hombre despreciable.
12.—Pronombre.
13.—Instrumento de agricultura.
14.—Ave trepadora que habita en el Brasil, las Guayanas y México.
15.—Terceto.
17.—Reza.
18.—Río de Alemania.
19.—Fluye, brota.
21.—Inhabilitado.
22.—Dios del Sol.
23.—Instrumento músico muy antiguo.
24.—Especie de flecha que usaban los antiguos turcos.
25.—Tercer hijo de Adán y Eva.
27.—Medida de longitud.
30.—Criba grande para limpiar el trigo.
32.—Especie de buitre americano.
33.—Interjección.
34.—Punto de la esfera celeste opuesto al cenit.
36.—Negación.
37.—Arbol de Madagascar.
39.—Altar.
42.—Mineral que atrae el hierro y otros metales.
44.—Artículo (Abrev).
46.—Obispo de Palmira y confesor de Carlos IV.
48.—Escuchar.
49.—De otro modo, por otro nombre.
51.—Cerveza inglesa.
52.—National Reconstruction Association.
53.—Hembra del león.
54.—Especie de chacó pequeño.

VERTICALES

1.—Parte de la oración
2.—Nombre femenino.
3.—Continente.
4.—Símbolo del Radio.
5.—Metal.
6.—Mar que baña las costas de las Antillas.
7.—Río de Italia.
8.—Interjección.
9.—Venir un cuerpo al suelo.
10.—Valor, energía.
11.—Paquidermo de gran talla. (pl).
16.—Terminación de aumentativo.
18.—Variante .
20.—Organo articulado de algunos insectos.
21.—Río de la América Meridional.
25.—Sociedad Anónima.
26.—Terminación de infinitivo.
28.—Marchar.
29.—Interjección.
31.—Artículo.
32.—Diptongo.
35.—Célebre poeta americano.
37.—Extraña.
38.—Afirmación Nacional.
40.—Igual al 4.
41.—Adorar.
43.—Rey de los suevos, hijo y sucesor de Teodomiro.
44.—Igual al 51 horizontal.
45.—Apócope de tanto.
47.—Papagayo grande.
49.—Contracción .
50.—Sociedad Anónima.

A. L. G.

Solución al Crucigrama anterior

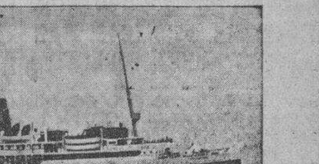

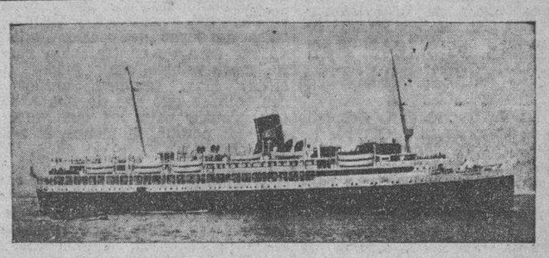

Nuevo servicio de lujo a MIAMI

VAPOR "EVANGELINE" $27.50 IDA Y VUELTA

Saliendo de la Habana a las 6:30 p. m. todos los LUNES — MIERCOLES — SABADOS

El más grande y lujoso de los vapores en el servicio

HABANA -- MIAMI

Construído para viajes tropicales el "EVANGELINE" es un buque ideal, equipado con salones de lujo, magnífica orquesta y otros atractivos.

Pasajes corrientes y de coches Pullman a todos los puntos de los Estados Unidos, Canadá y México, en conexión con la Seaboard Railway.

HAVANA MIAMI S. S. LINE

(Compañía de Navegación del Atlántico)

Agentes Generales: DUSSAQ COMPANY LTD. S. A.

Bajos del Centro Asturiano: Tfnos. A.6540 — M.6401

M.E.C.D. 2016

REGISTRA LA PATENTE SANITARIA DEL "SANTA CLARA" DOS CASOS DE PESTE BUBONICA EN GUAYAQUIL

Voy a dar un susto a mis lectores, terrible. Cuando sepan pasado mañana por qué me tomo ocho días de vacaciones, se van a sorprender muchísimo. Y lo sabrán por la Crónica Social, que siempre es mejor que «salir» en la Crónica de Policía.

El caso es que voy a hacer un pequeño viaje. Como qué ya me he hecho la maleta, y me he hecho un lío. Y cuando sepan la novedad mis lectores, dirán que «para ese viaje no se necesitan alforjas».

Claro está que lo primero que he metido en la maleta, son los dos trajes de invierno que me hice en la gran sastrería «Havana Sport», de Monte 71, frente a Amistad. Porque «Havana Sport» hace trajes preciosos para caballeros, y yo soy todo un caballero. Y aunque hay quien dice que «caballero» viene de caballo, a mí me dirán: viene de la Habana.

Un soldado japonés, según dice la Prensa Asociada, ha abofeteado a un diplomático norteamericano en Nankín, aunque las bofetadas se dan, generalmente, en la cara.

Y Japón da excusas por sus autoridades, que quieren retirar la bofetada. Pero los EE. UU. dirán como aquel del cuento, cuando le dijeron la frase consabida:

—¡Esto no se queda así!

—No señor; eso se hincha.

Los matices distintos de los polvos «Conejitos» (obra maestra de la perfumería Lasegue de París) son adecuados a todos los tipos de mujer y a todos los colores. Por eso las mujeres elegantes usan «Conejitos», sin haber ensayos. Aunque los ensayos y experimentos los hacen los doctores, precisamente, con los «Conejitos».

Lo que es el sino de las personas. Dicen que en Barcelona la gente camina por las calles mirando para el cielo, y no por afición a la astronomía, sino por eludir las bombas de los aeroplanos rebeldes.

Y se ha dado el caso de un transeúnte que, por mirar al cielo temiendo las bombas, le atropelló en la tierra un bombero.

Nada, que estaba escrito con letra gótica.

Como está escrito que, tarde o temprano, todo hombre elegante usa las corbatas «Fancy Club» porque, o se las regala alguna persona de la familia o se convence uno y las compra. Pero hay que tener cuidado porque se hacen imitaciones de los estuches de tres y hay que pedir «Fancy Club». Porque si engañan a la familia, hace uno el primo.

Dicen que la Cámara aprobará la Ley de la Colegiación Médica, y esto sí que es gordo; que se establece la Colegiación por ley, como si fuera un deber asociarse uno, en estos tiempos en que hasta el matrimonio lo simplifican mucho mediante la asociación libre.

Y ya que hablamos de asociación, tenemos que recordar que hay por allí «socios» que están vendiendo unos tabacos que deben tener dentro un bombero, porque no arden y el fumador termina más quemado... Pero si se pide en la vidriera un tabaco «Partagás», y nada más, el que arde es el tabaco, que es su obligación. Así que, «Partagás» y nada más.

El Departamento Comercial de Londres ha comunicado que no harán sus compañías de seguros nuevas pólizas sobre daños de guerra, alcanzando la medida al riesgo de revolución.

O sea, que ya no hay nada seguro en el mundo. Más que la guerra.

Créame usted, señora; debe llevar su niño a la peletería «Trianón», de Neptuno y San Nicolás, para que use los zapatitos con soporte Patente 9263 que educan el pie infantil. Por eso han hecho contratos con «Trianón» los grandes planteles educacionales. Porque un niño no debe tener sólo la educación en la mente: hay que educarle «de pies a cabeza».

En un lucido acto, tomó posesión la nueva directiva del Casino Español.

Dijeron elocuentes discursos los doctores Loret de Mola, Escasena, Pérez, Alonso Pujol, Secretario de Justicia, y el Presidente.

¡Siete discursos! De la que me libré por no ser «directivo».

Hoy termina la semana de ventas especiales de ropa interior de las damas en «El Encanto» y las señoras deben aprovechar las gangas que «El Encanto» ofrece. Camisas de noche, fajas, kimonas, etc. Prendas con las que se ve a las señoras monísimas. Aunque lo malo es que no se las ve nunca con ellos: ¡qué lástima!

Dicen que el uso de la cocaína está desplazado, porque ya no la usan los narcómanos. Parece que pasó de moda. Pero no se sabe con qué se la sustituye.

Siempre ocurre lo mismo; se coge una cosa con fuerza y, al fin, decae. Lo mismo ocurrió con el polisón; pasó de moda ¡y dicen que daba el opio!

Lo que no pasa de moda es el chocolate «Armada», que cada vez se uso más en los desayunos, las meriendas y, sobre todo, en las fiestas de tarde y noche. A cada rato se oye de alguna fiesta en que se dió «un chocolate de honor». Y entre algunas familias se llega a una distinción tal, que las fiestas terminan repartiéndose galletas, después del chocolate.

Quiero recordar a mis queridos lectores que estaré ocho días serio o sea, sin dar «CARCAJADAS». Porque lo que voy a hacer, es una cosa muy seria. Y si no, ya lo verán. Es decir, no; no lo verán: ¡qué va!

Entre tanto, las señoras deben recordar que les conviene hacer una visita a la «Casa Martínez» de Muralla 74, esquina a Villegas, si necesitan hacerse algún vestido. Porque Martínez tiene las telas de moda y de temporada, traídas de París y de New York. Como que tiene unas señoras telas de todos colores, o telas de colores para todas las señoras.

El Tribunal Superior Electoral ha ratificado que no serán suspendidas las Elecciones, aunque haya algunos partidos que no las han aprobado; y entre los estudiantes, no aprobar y suspender es todo uno.

Los que sí serán suspendidos, son muchos candidatos. Y serán suspendidos, porque quedarán colgados.

Antes de que se me olvide, señor: recuerde la peletería «La Casa Grande» que está en San Rafael y Amistad, y que es la sede del soporte Patente 9263, único soporte posible sin tacón clavado, y único que educa el pie y lo amolda. Como que si a los hombres se les pudiera poner soporte Patente 9263, todos los maridos saldrían buenos, y no saldrían. De casa.

Así que tendremos lotería diaria, y hay quien supone que con ello se terminarán los garitos y se reglamentará el juego mediante la garantía del Estado.

Si se logra que la gente no vaya al garito, ya es algo: porque el que va al garito va al garete.

No es necesario intoxicarse para quitar las canas, siempre que se use la loción «La Condesa» que se vende en todas las farmacias. Como que en pocos días deja el cabello juvenil, sea cual sea el color, por eso nadie puede negar que la loción «La Condesa» le viene al pelo. Llamen por teléfono M-6545 y pregunten a su Representante P. González.

«Critica Menocal la impureza de los próximos comicios», nos ha dicho un periódico, y se comprende. El General, hombre pulcro, querría unas elecciones puras y hasta desinfectadas. Vamos, como dicen los médicos que practican la asepsia y antisepsia, unas elecciones «estériles».

Pero, para él van a serlo, aunque no higiénicas.

Más fijo que un reloj «Longines» es que toda persona de gusto encontrará en la joyería de Cuervo y Sobrinos (San Rafael y Aguila) el objeto de arte, la joya o la pieza de cristal «Lalique» necesaria para un regalo de gusto a persona de distinción. Este «Longines» mío, por ejemplo, es de Cuervo y Sobrinos. Como que no lo pagó el que me hizo el obsequio.

Como en el buen tiempo viejo, cada comparsa desfilará este año dentro de su propio barrio, y he ahí un elemento de atracción turística que pudiera explotarse, como hacen los italianos en Venecia, que inventan escenas de amor, en las góndolas, como en tiempos del Dux.

Pudiéramos organizar las grandes «fajazones» clásicas también, entre las comparsas, para satisfacer la curiosidad de los turistas. ¡La de americanos que vendrían a ver la puñalada del día!

No olviden que «La Regente» está en Neptuno y Amistad y tiene toda clase de joyas de ocasión, además de ser casa de contratación bancaria sobre valores, oro y piedras preciosa. Hay, también, anillos de compromiso que son de una absoluta garantía para los que vayan a casarse: porque, al menos, el anillo, les sale bueno.

El domingo podrán concurrir a varios teatros de la localidad los niños como acto correspondiente a la semana del bebito. Pero conste que se trata de niños «auténticos»; sí porque hay por ahí «niños» que a lo mejor van a querer entrar gratis, porque se acompañan de una niñera para su uso particular.

Y si la niñera no los lleva en brazos, no.

«La América», la gran locería de Galiano 113, sigue siendo la decana de las locerías hasta que se establezca otra más antigua que lo dudo. Y, además sigue siendo también la casa mejor surtida en vajillas económicas, cristalería de Bacarat, baterías de cocina y demás instrumentos para armar broncas matrimoniales, precisamente cuando no hay qué comer.

Y quedamos en que me tomo mi semana de vacaciones con motivo de un leve pretexto que cualquier día sabrán ustedes, que ahora mantengo en el secreto más profundo.

Así que, mis amables anunciantes y pacientes lectores, me dispensarán por ese breve tiempo, si no les doy «CARCAJADAS» en los primeros días de Febrero.

Lo cual quiere decir que esto es lo primero que digo seriamente en esta sección, puesto que suprimo las «CARCAJADAS».

Así que, hasta la vuelta, que me voy con viento fresco, según dicen los termómetros.

JOTA ARIS

CHAUFFEURS Y OBREROS DE OBRAS PUBLICAS HAN ELEGIDO NUEVA DIRECTIVA

Apréstase la Sociedad de Socorros Mutuos de Chauffeurs y Obreros de Obras Públicas a luchar con renovados bríos por su auge, agregando nuevos éxitos a los conseguidos hasta hoy.

En las elecciones últimas se demostró el interés que tienen sus componentes porque los buenos resultados obtenidos aumenten y se consoliden. Puede decirse que la directiva electa, por esos motivos, compendia el sentir de estos luchadores. En el momento de los comicios se vió el interés que cada cual ponía en sus candidatos. Elegidos los dirigentes de 1938, todos, unidos por el mismo anhelo, brindaron por sus aciertos y ofrecieron prestar concurso para que su labor fuera más provechosa para todos.

He aquí los nombres de los componente de esta junta, hombres animosos y esforzados, y deseosos de cumplir bien su cometido:

Presidente, Mariano Mozo Toledo; vice, Agustín García Velázquez; secretario, José A. Cuervo Pasán; vice, Eloy Gil Izquierdo; tesorero, Francisco Muñoz Pineda; vice, Francisco Valdés Arteaga.

Vocales: Oscar Alvarez, Jerónimo Montereso, Carlos Rodríguez, Emilio Carretero, Juan Villa del Rey Fonts, Domingo. País

Vocales suplentes: Antonio Carmona, Juan Vicente Sosa, Mario Jiménez.

DESAPARICION

En la segunda estación denunció Juanana Hierrezuelos Cobas, de 30 años y vecina de Oficios 19, que desde hace tres días falta de su domicilio su esposo Manuel Poveda Palay, de 35 años.

Un almuerzo de los Industriales de Carpintería

Lo realizaron con motivo de tomar posesión la Directiva. Discursos de los asociados

En un ambiente de magnífica espontaneidad y camaradería, tuvo efecto a la una de la tarde de ayer en los jardines de la cervecería La Polar el almuerzo de toma de posesión de parte de la Junta Directiva de la Asociación de Industriales de Carpintería; al acto asistieron todos los asociados, así como las señoras de Añé, de Aréchaga, de Molini y de Coroné; el Sr. Fermín Miguélez, Presidente de la Asociación de Mueblistas; el Sr. Leopoldo González, organizador y alma-máter del almuerzo, el capitán César Faget, íntimamente ligado a los industriales de carpintería, y representaciones de la prensa habanera, entre ellos los señores Feo, Ballester y Prieto.

Antes de comenzar el menú, hábilmente preparado por el señor Campa, se procedió a la toma de posesión y presentación de los nuevos directivos, que son los señores Daniel Pérez, Presidente; Miguel Font, Secretario; Eduardo Añé, Tesorero; Jesús Lacena, Andrés Malpica, Benigno Seage, Antonio Orbay y Luis Alamo, vocales propietarios, y Guillermo Vega, Manuel Ibáñez, Elías Cano, Pedro Córdoba y José Rodríguez López, vocales suplentes, todos los cuales fueron aplaudidos.

La mesa presidencial estuvo ocupada por los citados Sres. Pérez, Font, Añé, Faget, Lacera, Malpica, Seage y otros y hablaron los señores Lacera, Aréchaga y Malpica; todos se refirieron a la satisfacción que sentían por el cada vez mayor progreso de la Asociación, a la cual se han consagrado con el más decidido propósito de verla triunfar en todos los órdenes poniendo a contribución cada uno de los socios sus desvelos, sus energías y sus entusiasmos. El señor Andrés Malpica, cuya presencia fué acogida con continuados aplausos, hizo resaltar el hecho de que él, nuevo en política y recientemente postulado para Representante a la Cámara por esta provincia, por el Partido Socialista Independiente, es partidario de la renovación de valores, al extremo de haber declinado las insistentes demandas de los asociados para continuar de Secretario, conformándose con ser ahora Vocal, ya que estima que las colectividades deben siempre de robustecerse de savia nueva y fecunda.

La Asociación de Industriales de Carpintería puede, pues, sentirse satisfecha de una obra cada vez más provechosa.

Intensa labor la de la Biblioteca Municipal en 1937

Leyeron obras en ella en esos doce meses, 49,789 personas. Compra de libros

El doctor Antonio Beruff Mendieta, Alcalde de la Habana, ha remitido al Negociado de Biblioteca, Canje y Publicaciones de la Secretaría de Comercio, un folleto del libro editado por la Administración Municipal, que lleva por título «Memoria de loh Trabajos Realizados por la Biblioteca Municipal de la Habana durante el año económico de 1936-1937».

En él se hace constar que durante el pasado año económico concurrieron a la Biblioteca Municipal 49.789 lectores, de los cuales 47,628 eran varones y 2.161 hembras.

De estos 49,789 lectores, 30.142 eran de la raza blanca, 12,537 de la negra, 42 de la amarilla y 7,068 de la mestiza.

Adquisición de libros

Se compraron 787 obras que forman 823 volúmenes en 1937 por la mencionada Biblioteca Municipal, habiéndose invertido en estos libros la suma de $642.03, pagándose por cada volumen la cantidad de $0.78.

Del Canje Internacional

Durante los doce meses del pasado año, la susodicha Biblioteca, recibió de distintos países de Europa y de América, 2.087 ejemplares, de los cuales 335 eran folletos, y 252 libros y el resto, otras publicaciones.

Personal y créditos

De los $8.501.35, de crédito que concede anualmente la Administración Municipal, la Biblioteca de la Habana pagó $1.380.00 al Director de la misma, $2.160 a tres oficiales segundos estacionarias, a $720 c|u., $1.800 a tres oficiales terceros estacionarios a $600 c|u., $480 a un ordenanza; 240 pesos a un mensajero; 420 pesos a un mozo de limpieza; 640 pesos 5 cts. para la adquisición de libros; $699.30 para encuadernación de libros, revistas y periódicos; y $500 para efectos de escritorio, pasajes, sellos de correo, efectos eléctricos y ferretería.

QUEMADURAS

En el cuarto centro de socorro, se constituyó el Sargento Israel Encinosa, de la oncena estación, donde fué asistida de quemaduras graves, Hilda Rodríguez Ortega, de 15 años y vecina de Reyes 44, que sufrió en su domicilio, al volcársele encima un sartén con manteca hirviente.

MENOR LESIONADA

El Sargento Encinosa, de la oncena estación, se constituyó en el centro de socorro de Jesús del Monte, donde fué asistido de lesiones graves, la menor María Antonia Savio Valladares, de 11 años y de 10 de Octubre 967, que sufrió al caer al pavimento cuando corría en su domicilio.

TOM MIX EN LA HABANA

Este solo nombre de por sí encierra ya un grato recuerdo. ¿Qué hombre de mediana edad, así como qué niño no conoce o ha visto al más famoso de los cow boys, Tom Mix?

La Feria-Exposición Industrial de Cuba 1938, sin reparar en gastos y haciendo alarde de lo que significa el presentar un verdadero espectáculo, donde la expansión sea completa, se ha lanzado a la aventura de traer a Cuba una serie de diversiones que únicamente han sido exhibidas en las Ferias más importantes celebradas en los Estados Unidos.

Este esfuerzo realizado por la Feria-Exposición Industrial de Cuba 1938 en Rancho Boyeros, que abrirá sus puertas el 12 de febrero hasta el 13 de marzo inclusive, no se verá defraudada en su esfuerzo, pues el pueblo de Cuba, reconociendo el mérito y arriesgo de tal empeño, se propone hacer de la Feria el lugar de cita más concurrido durante los treinta días de Exposición.

ENTRARON AYER CINCO BARCOS EN NUESTRO PUERTO, SALIENDO SIETE; TRES ERAN DE PASAJEROS

Se encuentra en La Habana el Coronel del Cuerpo de Aviación de México, Alfredo Lezama. Trajo el **Evangeline** 251 pasajeros, casi todos turistas. Una infracción de la Ley de Cuarentena

Con carga general y 10 pasajeros paar la Habana llegó ayer de New Orleans, el vapor hondureño «Cefalú», de la Standard Fruit Co.

También conduce este barco carga general y 42 pasajeros en tránsito para puertos centroamericanos.

Para la Habana llegaron el jockey cubano José Marrero. Los demás pasajeros turistas, al igual de los que conduce en tránsito, con excepción del Dr. Julio Castro, Cónsul de Nicaragua en New Orleans, y señora.

El «Evangeline»

De Miami arribó ayer el vapor americano «Evangeline» de la Compañía de Navegación del Atlántico, que trajo 251 pasajeros en su casi totalidad turistas.

También llegaron en este buque, el señor José Cidre, de la Gerencia de la firma naviera Dussaq y compañía, representantes en la Habana de la compañía arrendataria de dicho vapor, y el que está organizando el tráfico del nuevo servicio de pasajeros establecido entre Miami y la Habana.

El señor Cidre, llegó en compañía de su distinguida esposa.

Otros pasajeros del «Evangeline» son los señores: José Alvarez, Francisco Freyre, José Gómez, Cecilia Rodes, José Perdomo, Ramiro Martínez, Manuel Suárez, Vitalia y Juana Fernández, Francisco González, Lucas Martínez, Manuel Rodríguez, Buenaventura País, Juan Borotau, Federico Avila, Gerardo Rodríguez, Raúl Dunlod, Juan Callibre y otros.

El «California»

Otro barco de pasajeros llegado ayer, fué el vapor americano «California» de la Panamá Pacific Lines, que procedía de San Francisco de California, vía Panamá, en ruta a New York.

Trajo con destino a la Habana 96 pasajeros y conduce en tránsito carga general y 267 viajeros, todos turistas.

Entre los viajeros para este puerto anotamos a los señores: Dr. George Kyster, abogado inglés, el banquero americano Clarence Peaffmberg y señora, Richard Smith, el juez Dr. Lacy Jennigs, el sacerdote español Alfonso Alfonso, el comerciante colombiano J. González García, Gabriel Marcoel, pelotari, José Vanas y señora, Ezequiel Yanes y familia.

El «Pilsudski»

Cubriendo un nuevo viaje de excursión, llegó ayer procedente de New York, el vapor polaco «Pilsudski» que trajo 3 pasajeros para la Habana y conduce 450 en tránsito, todos turistas.

El «Santa Clara»

El vapor americano «Santa Clara» de la Grace Line, arribó ayer procedente de Valparaíso y escalas, con 32 pasajeros para la Háaana así como carga general y 54 viajeros y carga en tránsito para New York.

Por el «Santa Clara» llegaron el Agregado Comercial inglés en la Argentina señor Ralph R. Lingemann, el Dr. Chevalier Boutel, médico inglés, el ingeniero argentino Tomás Hughes e hija María, el abogado peruano Dr. Manuel N. Olachea y señor Carlos Estrada, Luis Remenick, los artistas argentinos Rubén Olivera y su esposa Azucena Maicinni y un grupo de músicos que los acompañan.

El jockey cubano Eduardo García, Alberto Fuentevilla, Santiago Santana, Manuel Gondar, Rosa R. de Norgjrod e hijos, Alejandro Perea y la profesora panameña Madeline Brown.

Entre los pasajeros en tránsito de este buque anotamos a los señores: Alfredo Lezama, Coronel del Cuerpo de Aviación de México y Agregado Militar de su país en Chile.

El Coronel Lezama va en compañía de su esposa.

Tambien viajan el Coronel retirado L. B. Palmer, Administrador General de la American Newspaper Publishers Ass. y señora; los comandantes del ejército americano James Geo Vande Carr y señora, y Carl E. Hoard, que proceden de Guayaquil; el diplomático ecuatoriano señor Ernesto Chiriboga y señora, y el diplomático colombiano señor Rafael Henao.

La bubónica en Guayaquil

La patente sanitaria expedida por las autoridades de Guayaquil, Ecuador, y que ha sido traída por el vapor «Santa Clara» consignan la existencia allí de dos casos, con una defunción, de peste bubónica y uno de viruela.

Los que llegaron de Miami

Procedente de Miami llegaron ayer el General del Ejército americano John T. O-Ryan, Andrés Carrillo y señora, Henry Rotsman, René Betancourt y otros turistas.

Por esta misma vía salieron para Miami, Mirta M. Cabada, Frank M. Stevans y otros.

También por esta vía salió para Miami, el Dr. Ramón Castroviejo, notable oculista, médico del Hospital Presbiteriano de New York, y miembro de la Sección de Investigaciones científicas de la Universidad de Columbia, que estuvo en nuestra capital como delegado al VII Congreso Médico Panamericano celebrado en la Habana.

El Dr. Castroviejo es natural de Logroño, España, aun cuando lleva 10 años de residencia en los E. U., de los cuales 7 ejerciendo su profesión, en la que se graduó a los 21 años.

Numerosos médicos cubanos, así como elementos de la Falange española radicados en Cuba, acudieron al muelle para despeirlo.

El Dr. Juan Bacigalupo

En el vapor americano «Santa Clara» que siguió viaje ayer tarde para New York, embarcó, acompañado de su esposa, el eminente médico argentino, Profesor de Parasitología de la Universidad de Buenos Aires, quien tomó parte en el Congreso Médico Pan Americano celebrado recientemente en nuestra capital.

Numerosos médicos cubanos, acudieron al muelle para despedir al Dr. Bacigalupo y a su esposa.

Otros barcos llegados ayer

También llegaron ayer a nuestro puerto los siguientes vapores: «Julianne I», de Norfolk, con carga de carbón, «Cissy» procedente de Charleston, con carbón, los ferries «Seatrann New York» y «Estrada Palma» procedente de New Orleans y Port Everglades, respectivamente con carga general.

Las salidas de ayer

Durante el día de ayer salieron los siguientes vapores: «North Star» para Miari, «Seatrain New York» para el puerto de su nombre, «Santa Clara» paar New York, «Elisha Walker» para Boston Rouge, «Estrada Palma» para Port Everglades, «Cuba» para K»ey West y Tampa, «California» para New York.

Fué verdaderamente provechosa la gestión del Coronel Pedraza al frente del Círculo Militar y Naval

Durante su presidencia se invirtieron varios millares de pesos en hermosear el edificio y en mejorar sus sectores. Pese a las muchas súplicas, no quiso aceptar la reelección

A las cinco de la tarde de ayer, la Directiva electa para dirigir los destinos del Círculo Militar y Naval durante el año 1937 cesó en sus funciones para que las asumiera la que fué electa en el pasado día 21.

El coronel José E. Pedraza, Presidente saliente, no ha querido aceptar la reelección, a pesar de que el Círculo todo se inclinaba a llevarlo como candidato indiscutible; pues él estimó que estaba satisfecho después de haber afrontado importantes obras sin dejar déficit alguno.

Igual actitud adoptó el Vice-Secretario, Antonio D. Torra, y casi todos los miembros de la directiva que eficazmente colaboraron con el coronel Pedraza.

Resigna, pues, quien fué Presidente del Círculo Militar y Naval su alto cargo sin dejar una sola deuda, no obstante realizar obras como la de ampliación de la Casa Club de la Playa, que fué encomendada al ingeniero señor Cristóbal Díaz, el cual ofreció ejecutarlas y entregarlas en los primeros días de mayo a un costo aproximado de $7.500.00 pagaderos en plazos de 300 pesos, condiciones muy ventajosas ciertamente.

Para completar la ampliación se hizo necesario instalar una cantina moderna a un costo de $1.463.00 que fué liquidado totalmente.

Pero nada se hubiera hecho con todo, si la realizalión de la obra de ampliación de la playa hubiera paralizado la vida social en su normal desenvolvimiento como entidad de primer orden y así hemos visto cómo en materia de sport el Círculo Militar y Naval ha atendido preferentemente su cancha de Hand Ball, dotándola de malla y de flúido eléctrico para juegos nocturnos; cómo organizó un campeonato de Squach intersocios compitiendo también con sociedades vecinas y cómo organizó su equipo de Bolley-Ball que tomó parte en las eliminaciones para concurrir a los Juegos Olímpicos de Panamá.

El programa de fiestas aprobado por la directiva de 1937 se hubiera cumplido en toda su extensión si el trágico desastre de aviación de Cali, no hubiera impedido realizarlo por motivo sentimental y patriótico. Figuraba en el programa el baile de despedida del año que hubiera constituído un acontecimiento social.

No obstante parte del programa se cumplió y así se pudo apreciar cómo la velada artístico-literaria celebrada en la Casa Club el día 20 de mayo, para conmemorar la instauración de la República, tuvo una brillantez inusitada; como igualmente el baile de gran gala con el que se conmemoró el Cuarto Aniversario de la histórica fecha del cuatro de septiembre y los bailes de apertura y de clausura de la temporada veraniega y los tes y bailes de las tardes dominicales.

El coronel Pedraza no olvidó la conservación del valioso inmueble del Club y al efecto ordenó la construcción de una fosa para desagüe en el río que cruza cercano a la playa; la de un Floor de Basket Ball en los campos de sport de la Ciudad Militar; la instalación de un amplificador en la casa club y la total renovación de la cocina de los restauranes.

Como se demuestra (y conste que omitimos otras mejoras introducidas para no ser prolijos) la gestión del coronel Pedraza y compañeros de Directiva del Círculo Militar y Naval durante el año 1937 fué pródiga en beneficios. El capital social (líquido) era superior en $6.346.60 al que arrojó el balance del año anterior, figurando en el pasivo, deudas por valor de $6.385.08 de los cuales en la primera quincena de enero actual se han abonado $5.287.93 por lo que en buena cuenta puede considerarse el exceso del capital social líquido de este año en relación con el anterior en $11.634.53.

El mobiliario de ambas casas club ha sido reparado y pintado totalmente; se ha adquirido un camión; las seis mesas de billar tienen ahora paños nuevos y bolas de marfil; se ha aumentado el servicio telefónico; se pagaron millares de carnets para proveer de ellos a los asociados para su identificación personal y finalmente como las necesidades de la casa club de la playa así lo exigieron fué aumentado considerablemente el personal, estableciéndose el servicio de Botones.

El señor Enrique Queija Corso, Administrador del Círculo Militar y Naval ha sido felicitado por el coronel José E. Pedraza, visto la eficacia de sus gestiones en el año que él presidió la Institución y a la cual seguirá perteneciendo como socio de honor igual que lo es el coronel Galíndez que anteriormente ocupó tan prestigioso cargo en la Directiva.

POR UNA GUAGUA

En el primer centro de socorro fué asistido de lesiones graves, Antonio Vázquez, de Industria 120, que sufrió en la esquina de Cuatro Caminos, al ser alcanzado por el Omnibus 56,433 de la ruta 15 que manejaba Adolfo Gómez, vecino de Cerro 552.

JOVEN LESIONADA

—En el primer centro de socorro, asistida de lesiones menos graves, Rosa María Díaz Llero, de 23 años y vecina de San Pedra 6, que sufrió al resbalar y caer al pavimento cuando transitaba por Santa Clara y San Pedro.

Venta Especial de FAJAS y ROPA INTERIOR.

HOY último día.

¡Aproveche en el día de hoy la mejor oportunidad del año para renovar o ampliar el ajuar íntimo a precios de excepción!

Faja de elástico lastex con entalle sin ballenas 26-32 4.50

Sostenedor de tul salmón con pieza en el busto, para jovencitas. Tallas: 32-40 1.45

Faja de calidad superior, de tricot francés, modela con insuperable gracia la figura. 26-34 10.50

Sostenedor para noche. 32-40 2.25

Faja combinada de batista y elástico 26-34 3.95

Brassiere de holán y busto de encaje. 36-44 2.25

Faja de elástico de tricot con panel al frente, de raso. Negro blanco, rosa, salmón, azul. 15" de largo. 25 al 34 9.75

Brassiere de encaje y batista con el busto pespunteado. Tallas: 40-44 2.25

Faja de elástico de tricot de algodón, indicada para cuerpos medianos. Tallas: 25 al 34 6.00

Brassiere de raso salmón con refuerzo en el estómago, que sostiene el talle. Tallas: 36-44 4.50

El Encanto TERCER PISO.

M.E.C.D. 2016

9A SECCION

TELEFONOS:
Dirección M-2856
Jefe de Redacción M-1287
Sección de Sports M-7912

DIARIO DE LA MARINA

TELEFONOS:
Quejas M-7911
A. Clasificados . . M-7915

9A SECCION

AÑO CVI — ACOGIDO A LA FRANQUICIA POSTAL — LA HABANA, SABADO, 29 DE ENERO DE 1938 — EL PERIODICO MAS ANTIGUO DE CUBA — PAGINA TRECE

LA ACTUALIDAD

La España Nacionalista y el idioma castellano

[illegible] las ciudades y los pueblos de la [illegible]ña nacionalista se ha adoptado [illegible] consigna de hablar en castellano. [illegible] quiere esto decir que se persigue [illegible] se menosprecia ninguno de los [illegible]mas regionales que existen en te[illegible]rio español. Pero en la España [illegible] ha de tener la primacía, na[illegible] y lógicamente la lengua cas[illegible]. No en vano se llama también [illegible] española. En ella están escri[illegible] nuestras grandes empresas y [illegible] estupendas hazañas. En [illegible]llano publicaron sus obras, [illegible] excelsos genios del siglo de [illegible]. Aún insignes escritores regiona[illegible] como Verdaguer, Maragall, Bala[illegible] y Balmes, en Cataluña; Trueba, [illegible]lada, Maeztu y Pío Baroja, en [illegible]nia; y Emilia Pardo Bazán y [illegible] Lugín, en Galicia, emplearon [illegible]ioma castellano. Es además, és[illegible] idioma de la hispanidad. Lo ha[illegible] en América diecinueve naciones [illegible] hay otra razón poderosísima [illegible]damental para generalizar y [illegible]ar en España la lengua de [illegible]. El hostilizarla, el proscribir[illegible] ciertas regiones españolas se to[illegible] como consigna y arma separatis[illegible] En Cataluña se llegó hasta al ex[illegible] de no admitir en los hoteles a [illegible] hablaban el castellano y de [illegible]tar en catalán los documentos [illegible]les que en la Generalidad se re[illegible] de Madrid. En la Universidad [illegible] los demás centros docentes de [illegible]eneralidad, ya privados, ya ofi[illegible] la mayor parte de los profeso[illegible] maestros explicaban sus lecciones en la lengua catalana. Iba en[illegible] en esta exclusión sistemática [illegible] a España. Se había convertido [illegible] idioma catalán en instrumento [illegible]propaganda contra la nación es[illegible] y de separatismo. El Gobier[illegible] las izquierdas no solamente no [illegible] ni reprimía este delito de le[illegible]tria, sino que lo estimulaba y [illegible]aba.

[illegible] que contener y conjurar es[illegible] mal. Había que restituir to[illegible] honores al idioma castellano [illegible] está haciendo en la España [illegible]. Los nacionalistas tienen la [illegible] convicción de que hablando [illegible] se siente más en español y de [illegible] él se solida y se refuerza más [illegible]idad nacional; aquella unidad [illegible]nal que tan afanosa y tenaz[illegible] se empeñaron en romper los [illegible]listas catalanes y vascos.

[illegible] hay incompatibilidad de ningu[illegible]se entre el habla de Castilla y [illegible]iomas catalán y vasco, como no [illegible] entre el amor a la región y el [illegible] España. Pero en ninguna na[illegible] se ha llegado a la absurda ano[illegible] de posponer su idioma oficial [illegible] lengua regional.

[illegible]restauración del sentimiento pa[illegible]o en todo su fervor y en toda [illegible]ensidad es una de las más al[illegible]siones de la España de Franco. [illegible] misión lleva necesariamente [illegible]o, el de fomentar el aprecio, el [illegible] y la entrañable devoción a la [illegible]a castellana, a la lengua que se[illegible]Santa Teresa de Jesús, se ha he[illegible]para hablar con Dios.

[illegible]ST SCRIPTUM: La Colonia Es[illegible] de Camagüey, ha elegido nue[illegible]ectiva. La rigen ahora el señor [illegible]io Alvarez Moreda, como presi[illegible] el señor Tristán Rodríguez [illegible]nez, como vicepresidente; el se[illegible]sé María Boch, como secretario; [illegible]or Angel Campollo Torres, co[illegible]osecretario; el señor Angel Pe[illegible]bbrango, como tesorero, y el se[illegible]Ignacio Serrano Lavín, como vi[illegible]rero.

[illegible]lla Colonia ha sido siempre de [illegible]e con más ahincado y más pa[illegible]o celo han laborado por el pres[illegible] de España en Cuba. Tiene una [illegible]oria benemérita y brillante. [illegible]mos asegurar que la nueva Di[illegible], cuyo saludo agradezco viva[illegible] ha de seguir el mismo glorio[illegible]mino.

León ICHASO

Dr. ROSATI
DENTISTA
O'Reilly 67 — Tel. A-9422

[illegible] ESPAÑA DE HOY», por [illegible]anuel Aznar. — (Véase en [illegible] página DOS)

[illegible]asos en que los [illegible]ficiales italianos [illegible]tienen que batirse

[illegible]dían que apelar a los [illegible]afíos siempre que hayan [illegible] sido víctimas de ofensas

[illegible]A, enero 28. (The New York [illegible] Tribune.)—Los duelos serán [illegible]a tolerados en el ejército italc[illegible] se deduce del nuevo código [illegible] militar que acaba de ser redac[illegible] sometido a la consideración [illegible]emier Benito Mussolini. Has[illegible]ra había existido una irreme[illegible] contradicción entre los códi[illegible]nales civil y militar, porque [illegible]go penal militar hacía obli[illegible] que los oficiales del ejército [illegible] al campo del honor caso de [illegible]ultados, mientras que por su [illegible] código penal prohibe termi[illegible]nte toda clase de duelos y [illegible]ce severas penas contra los [illegible]tantes en ellos, incluyendo [illegible] de campo, médicos y aun tes[illegible]

[illegible] se ha tratado de armonizar [illegible] códigos penales.

[illegible]ficiales del ejército están to[illegible]obligados a concurrir al cam[illegible] honor, caso de ser insultados [illegible]ados, y serán juzgados. [illegible]os sin embargo, podrán sobre[illegible] causa si estiman ellos que los [illegible] fueron causados por motivos [illegible]ecial valor moral».

[illegible]CARAN LA POLITICA [illegible]ATIVA AL CAFE EN EL [illegible]RASIL Y SAN SALVADOR

[illegible] JANEIRO, enero 28. (AP.)— [illegible] entrevista concedida al pe[illegible] «A Noite», el delegado de El [illegible]or a la Conferencia del Café, [illegible] Rocha, dijo que había ve[illegible]gestionar una manera de uni[illegible] política de exportación de ca[illegible]Brasil y el referido Estado cen[illegible]ricano.

TOMATE
RAFEL
DOBLE-CONCENTRADO

FORMA EN QUE SE PACTO Y LLEVO A CABO LA COLOSAL ESTAFA RUSA DE LOS CENTENARES DE MILLONES EN ORO QUE HABIA EN EL BANCO DE ESPAÑA

LA AVIACION DE LOS ROJOS EQUIVOCO AYER SU OBJETIVO EN EL FRENTE DE TERUEL, AMETRALLANDO A LOS SUYOS

Los campesinos de Cataluña están dispuestos a impedir por la fuerza que les sean quitadas sus cosechas

Por conducto de los prisioneros hechos por las fuerzas nacionalistas en el frente de Teruel, se ha sabido que recientemente llegaron a Barcelona muchos pilotos rusos

SALAMANCA, Enero 28. (The N. Y. Herald Tribune).—Con las jornadas de los últimos dos días se ha confirmado el quebranto del ejército rojo, cuya presión cede en el frente de Teruel, a pesar del gran aparato bélico empleado, y con gran número de tanques lanzados contra las posiciones nacionalistas.

En el sector de Singra, el ejército de Franco mantuvo la integridad de sus líneas de combate, rechazando a las tropas enemigas. La aviación roja equivocó hoy su objetivo, ametrallando a sus propias posiciones. Los nacionalistas lograron inutilizar varios tanques rusos, apoderándose de tres, sin que la intensidad del ataque enemigo respondiera realmente al aparatoso empleo de las numerosas fuerzas puestas por en ellos en juego.

Destrozados los rojos

En el sector de Teruel realizaron ayer las fuerzas gubernamentales dos nuevos contra-ataques; uno, inmediato a Singra, y el otro en Sierra Palomera, frente a las posiciones nacionalistas de Santa Eulalia, siendo precedidos por un gran número de carros rusos y varias brigadas, pero fracasando rotundamente, pues no pudieron llegar a las líneas nacionalistas, siendo batidos formidablemente por la artillería y la aviación, que destrozaron al enemigo, dejando un enorme número de bajas al replegarse, así como mucho material de guerra. La aviación les persiguió hasta sus posiciones, en las que buscaron refugio, usándose también ametralladoras contra los que iban replegándose.

Hostilidad de los campesinos catalanes contra el Gobierno

Un enviado de la zona del Gobierno de Barcelona, declaró que hay gran hostilidad entre los campesinos contra el Gobierno, que pretende arrebatarles la cosecha, la que, dicen, defenderán aún con la fuerza de las armas.

Donativos de los telegrafistas de Santander

Los telegrafistas de Santander han donado al sanatorio anti-tuberculoso de Ampuero, dos mil quinientas pesetas para proveer camas.

Llegaron a Barcelona, muchos aviadores rusos

Por prisioneros hechos frente a Teruel se ha sabido de la reciente llegada a Barcelona de numerosos aviadores rusos.

Para comprar toda clase de artículos de ferretería, diríjase a la casa que mejor surtido tiene y precios le puede ofrecer.

LATON Y COBRE
Chapas.
Angulares.
Flejes.
Planchuelas.
Tubos.
Alambre.

ALUMINIO
Chapas.
Angulares.
Alambre.

METAL BLANCO
Chapas de todos calibres.

E. FERNANDEZ y Ca. S. en C.
(Importadores de ferretería)
PADRE VARELA 69 Y 71, ESQUINA A SAN RAFAEL
Teléfonos U-5215 y U-5371. CABLE: "TAMAYAN"

COMENTARIOS DE LA GUERRA

28 DE ENERO DE 1938

Los cables de hoy siguen dando detalles de la operación que los milicianos rojos quisieron desarrollar, desde la Sierra Palomera y con dirección a Singra y Torre La Cárcel.

Sobre esta operación, desde Barcelona no han vuelto a mencionar palabra más, lo que quiere decir que los porrazos recibidos han sido de tal calibre, que consideran más práctico guardar silencio.

Uno de los corresponsales que trasmite hoy desde Zaragoza, le achaca al Mando nacional la iniciativa en este sector, lo que no creemos, porque todos los ocupantes que puedan existir en la Palomera, han de evacuar, sino quieren caer prisioneros, al cerrarles el bolsón, cuya boca está en el territorio que media entre Peralejos y Perales; en nuestros croquis de ayer, se puede ver con toda claridad.

Por este motivo no creemos que los nacionalistas llevaran la iniciativa en un ataque frontal, teniendo a sus espaldas los pueblos de Singra y Torre La Cárcel, cuando en lo cierto que los rojos no tienen más solución en este sector que bajar de la Palomera, por la parte Este, y antes de que la saca quede cerrada.

Como el Mando colorado ya nos tiene acostumbrados a los mayores disparates, este de ahora consistió en atacar a los nacionalistas que están entre la Sierra y la carretera de Teruel a Zaragoza, con un mes de retraso; puesto que la fecha en que debieron de efectuar esta operación fué antes del día 31 de diciembre, día en que cedieron todo el territorio que habían conquistado al Oeste de Teruel.

Puesta entonces en práctica esta operación que estamos comentando, quizás hubieran obtenido algunas probabilidades de éxito. El aparecer ahora por estas alturas y con los mariscos en la ruta del Jiloca, equivale a un suicidio en forma colectiva.

Un amago de ataque a esta misma ruta de Teruel a Zaragoza nos anuncia hoy el corresponsal de A. P. en Hendaya. Como este buen señor ya en otras oportunidades nos dió noticias que nunca tuvieron confirmación, la de hoy, que dice que los rojos hicieron presión sobre el pueblo de Villanueva de Huerva en la provincia de Zaragoza, a 15 kilómetros al Este de Cariñena, nos parece prematura y más fuera de razón que la anterior de atacar al sector de Singra, cuando ya en Teruel han perdido todas las ventajas que habían logrado.

Hace dos días que nos informaron que a poca distancia de Cariñena se habían filtrado algunos enemigos, y de ello resultó un atentado al tráfico por la ruta de Zaragoza a Teruel. Como el lugar del atentado, del cual fué víctima el Coronel de Artillería señor Orduña, se encuentra cerca del sector de Villanueva de Huerva, suponemos que una noticia y la otra guardan relación y no tendría nada de particular que fuera la misma.

Por el adjunto croquis se observará la ruta de Teruel a Zaragoza, a partir del pueblo de Villarreal, estando entre éste y Paniza la parte más elevada del Puerto de Cariñena; y el atentado de que nos hablan se ha cometido entre Paniza y la propia Cariñena.

Como el frente por este sector se encuentra cerca de Villanueva de Huerva y a menos de 15 kilómetros de distancia, el corresponsal William P. Garney, que hoy también cita el atentado en esta ruta, al mencionar que los rojos de esa zona se encuentran en Belchite a 40 kilómetros lo que hace es trasmitir una noticia tendenciosa porque aquí, a mayor distancia no ignoramos que el frente corre por los lugares donde se encuentran señaladas las flechas, y la distancia es la que dejamos marcada.

Como la noticia procede de Nueva York y se la achacan a uno que dice lo que le dijeron, lo único que le falta es música para convertirla en pieza de concierto.

El Alférez de Complemento.

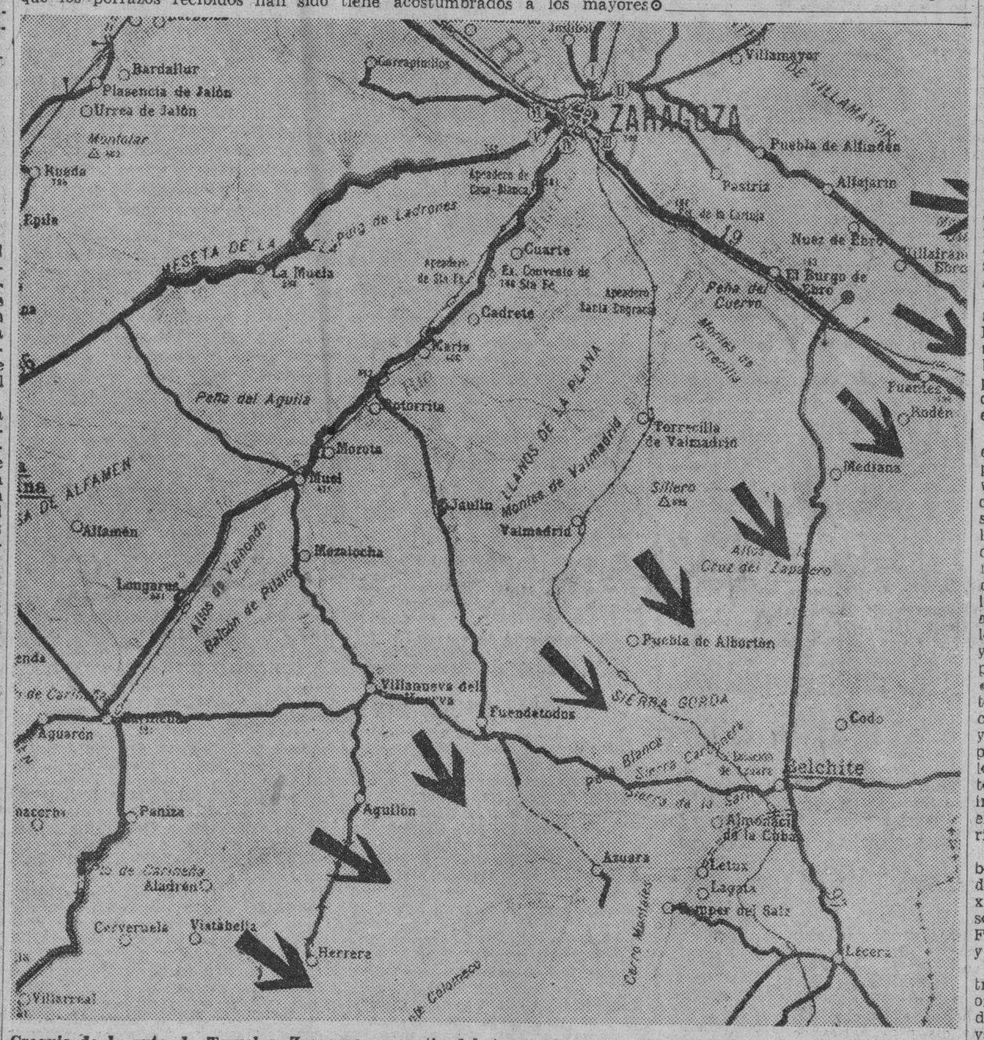

Croquis de la ruta de Teruel a Zaragoza, a partir del pueblo de Villarreal, desde el cual hasta Cariñena median 23 kilómetros. Por la configuración del frente en este sector, se observará que los rojos, que dicen se filtraron hasta Paniza, para efectuar el atentado de que hablaba ayer el «Times», no necesitaban recorrer los 40 kilómetros de Belchite a Paniza, que, según este periódico, recorrieron.

Se conoce ya el texto del tratado secreto hecho por Largo Caballero con el ex-embajador ruso Rosemberg

No bastando todos los millones que constituían el tesoro español para satisfacer la codicia de los judíos rusos, el Komintern se apoderó de lo recaudado en diversas naciones

ZARAGOZA, enero 28. (SE).—Por (Francisco Melgar).—Resulta de extraordinario interés conocer en toda su amplitud la aportación de elementos bélicos de toda especie realizada por la U. R. S. S. en beneficio de los marxistas españoles, para demostrar de irrebatible manera la agresión de que España ha sido víctima por parte del comunismo internacional. Este supo aprovechar, en efecto, un momento de debilidad del organismo nacional —provocado por la anestesia republicana— para convertir a nuestra patria en una sucursal de Moscú. Es esta la realidad y todos aquellos que no lo reconocen mienten descaradamente.

Lo interesante para los historiadores es poseer las pruebas de la intervención rusa en el conflicto español desde los primeros instantes. Así queda deshecha la turbia campaña dirigida contra los Estados autoritarios por cierta Prensa vendida al bolchevismo; así quedan alejadas todas las suposiciones que sobre los orígenes de nuestra guerra han hecho pesar algunos escritores acostumbrados a tergiversar los hechos.

Nosotros no poseíamos hasta ahora sino datos fragmentarios, estadísticas parciales, listas truncadas de los envíos soviéticos a España

Casa de Cambio
EL GATO NEGRO
Compramos y vendemos
ORO
en todas cantidades.
Obispo 65.— Telf. A-7780.

Sabíamos, es cierto, la enormidad del esfuerzo realizado por los rusos, sobre todo antes de la aparición del conflicto de Extremo Oriente, conocíamos la importancia del material recibido por los bolchevistas españoles, pero nos faltaba un instrumento de conjunto para poderlo oponer a nuestros detractores y convencer a los tímidos y a los vacilantes.

Este vacío lamentable acaba de ser colmado por la aparición de un interesantísimo «Libro Rojo» que el Antikomintern alemán, esa benemérita institución germánica que tanto ha hecho para la defensa de la civilización occidental, acaba de publicar. Contiene este libro, que ansiamos ver reproducido por centenares de miles de ejemplares y difundido a través de España y de América, la serie completa de documentos que prueban hasta la saciedad que desde el primer instante de la guerra los bolcheviques rusos, por medio de sus agentes comunistas, han ayudado abiertamente la causa de los rojos.

Uno de los documentos más importantes entre los que contiene el «Libro Rojo» —quizá el fundamental— —es el tratado secreto que, el día mismo del advenimiento al Poder de Largo Caballero, fué firmado en Madrid entre el representante máximo del marxismo español y el embajador soviético, que lo era a la sazón el israelita ruso Moisés Rozemberg.

Por los términos de este tratado secreto, que por primera vez ve la luz del día, se descubre el mecanismo de la ayuda rusa. No sólo trabajaban los hombres del Kremlin por la causa de la revolución mundial, sino que también perseguían un excelente negocio financiero.

Largo se comprometía a entregar en el acto quinientos millones de pesetas oro, retirados de las reservas que poseían nuestro Banco Nacional de Emisión y enviados a Rusia por los medios más rápidos (por lo visto reinaba la «confianza»). A cambio de esta entrega —que era una especie de prenda— los bolchevistas prometían suministrar a los madrileños y a los catalanes las armas, las municiones, los tanques, los aviones, los productos químicos y el petróleo que pudieran necesitar para sostener la guerra contra los «facciosos». En una cláusula supletoria los rusos llegaban hasta a ofrecer que si no bastaban las armas y municiones que ellos directamente pudieran transportar con sus barcos, los agentes comunistas del Komintern, a sueldo de Moscú, recibirían instrucciones oportunas para buscar en otros países lo que fuera necesario.

Por extraña coincidencia, los hombres que Moisés designó para servir de agentes de enlace entre los marxistas españoles y los proveedores rusos eran todos judíos: se llamaban Fuchs, Wall, Zibroski, Markos, Koty y Lovrié.

Para facilitar la operación del traslado de los 500 millones de buen oro español a las arcas soviéticas— donde algún día será preciso que vayamos a buscarlos— se abrieron tres cuentas bancarias a nombre de Largo Caballero, de Azaña y de Jiménez de Asúa (lo que prueba la complicidad en el despojo nacional de estos dos indeseables personajes).

A este tratado de las primeras horas siguieron otros que consumaron el despojo total del Banco de España, llegando a presentarse bastante pronto el instante en que ya no hubo dinero para satisfacer las exigencias del tesoro bolchevique y de sus insaciables agentes judíos.

Fué entonces cuando los intermediarios hebreos tuvieron la estupenda idea de lanzar un llamamiento por medio del Komintern a todas las organizaciones pro-soviéticas que existen en el mundo invitándolas a abrir suscripciones en favor de los «hermanos proletarios de España». Estas suscripciones como las del «Socorro Rojo Internacional» o de los «Amigos de Rusia» ofrecían la particularidad de ser dirigidas directamente hacia Moscú, sin que los «hermanos proletarios de España» vieran un solo céntimo de las cantidades recogidas nominalmente para aliviar su miseria.

Los intermediarios judíos canalizaban estas sumas hacia sus bolsillos, convirtiéndolas en envíos de armas y de municiones. Los dirigentes rojos aprendían así que el trato que sus amigos rusos les reservaban era el que no se hubieran atrevido a tener con unos colonos siberianos.

La burla realizada con las suscripciones rusas fué más sangrienta aún si cabe. Gracias al cómodo sistema de la leva sobre los salarios, el gobierno soviético obtuvo rápidamente del conjunto de los obreros rusos una «suscripción» de un valor aproximado de 48 millones de rublos. Esta cantidad, destinada a los hermanos de España, fué inscrita en la famosa cuenta bancaria de Azaña, pero no se trataba más que de un juego de escrituras. El dinero jamás salió del territorio soviético y fué a parar a los mismos bolsillos que el que se recogió en los Estados Unidos, en Suecia, en Dinamarca o en Francia con la misma aparente finalidad.

De manera que la ayuda rusa, positiva y premeditada hasta el punto que se produjo desde los primeros instantes del alzamiento, no ha sido una obra puramente filantrópica. Si bien ha sido lo suficientemente activa para explicar todo lo que ha ocurrido como consecuencia de esta primordial intervención extranjera en los asuntos de España, quedará, además, señalada en los anales históricos como una miserable y gigantesca estafa realizada por unos judíos sin conciencia a costa de los sufrimientos de un gran pueblo engañado.

NEVOS
AFEITADO SUAVE

LA VERDAD DE ESPAÑA

Uno que "da fe"

II

EL TESTIMONIO DE DOUGLAS HEROLD

Insistamos en este importantísimo detalle: Douglas Herold no es un ladrón que haya tenido que huir de la España nacionalista, ya que ahora allí a los ladrones los castigan de veras: es un honrado periodista inglés, que fué a España a enterarse por sí mismo de cuanto ocurría allí, para dar cuenta de ello a su nación. Se publicó su trabajo en «The Ninteenth Century and After» de abril de 1937, y acaba de traducirse con el título de «España. Impresiones y reflejos».

En él hace la siguiente afirmación:

«NO EXISTE UNA ESPAÑA ROJA»

«¿Por qué se han hecho fuertes los rojos en Madrid? He aquí la clave de la guerra civil española. Si España fuese roja, habrían abandonado Madrid, hace meses; pero no existe una España roja. Hubo, sí, un movimiento separatista en el país vasco, absurdamente aliado con los mineros comunistas de Oviedo, y recibiendo algún auxilio de los socialistas de Bilbao y Santander; hay otro movimiento separatista en Cataluña, aún más absurdamente aliado con el partido anarquista, que de hecho es dueño de Barcelona, y por último, esa plebe armada de Madrid a que se llama Milicias.

La Brigada Internacional es una formidable fuerza de choque, pero no lo es bastante fuerte para asumir la iniciativa; carece de Intendencia y demás servicios auxiliares de retaguardia, y tampoco tiene amigos en el frente que esperen ser libertados. Si España fuese roja, la estrategia de sus tropas estaría bien clara. Habrían procurado, de seguro, romper la soldadura de los Ejércitos nacionales del Norte y Sur y empujar al primero de estos hacia la base revolucionaria de Bilbao. Pero un movimiento de esta índole necesitaba una población amiga o una fuerza extraordinaria para asegurar las comunicaciones, requisitos que no poseen los rojos. Si la España nacional no estuviese, indiscutible y unánimemente, detrás del general Franco, le habría sido a éste absolutamente imposible la creación de un Ejército de 500,000 hombres, capaz de llevar a cabo sendas ofensivas en los cuatro frentes—desconectados por cierto—de Oviedo, Norte y Sur de Madrid, y Andalucía.

Las comunicaciones indispensables para mantener el contacto entre los cuatro grupos de fuerzas correspondientes a tales frentes, cubren miles de kilómetros, y prácticamente no tienen protección alguna, a no ser los puestos de la Guardia Civil, que existen igualmente en tiempos de paz. Dejo aparte los puestos de control, servidos por voluntarios de alguna edad, y que en el país vasco, especialmente, lucen la boina roja de los requetés, y en el resto de España, el gorro azul ribeteado de rojo, propio de la Falange Española. Y digo que los dejo aparte, porque no se trata de destacamentos propiamente militares, sino de núcleos que responden a la espontánea lealtad y entusiasmo de la población civil hacia el nuevo régimen.

Puede calcularse en 50,000 y en 100,000, respectivamente, el números de requetés y falangistas que, incorporados al Ejército, pelean bajo el mando de los oficiales de aquél. Pero la cifra total de estos voluntarios es por lo menos tres veces aún mayor. Esta es la nueva España, pero no creamos que, en contraposición a los voluntarios y milicias políticas, el Ejército regular significa la España de antes. El Ejército regular no es la España de antes, de igual manera que el Ejército inglés de 1916 no es el mismo que peleó en Mons

El Ejército regular español es hoy apolítico.»

HABILITADOS PARA PUERTOS Y SUBPUERTO

A partir del primero del corriente mes, según se dispone por una Resolución del Secretario de Agricultura, han quedado habilitados varios puertos y subpuertos para que se le fijen precios promedios oficiales del azúcar utilizándose el Reglamento en vigor por Decreto 887 de 1936

La Resolución del ingeniero López Castro, que es la número 194, dice así:

Por cuanto: La Asociación de Colonos de Cuba, por conducto de su delegado ante la Comisión Fiscalizadora de Promedios, ha solicitado de esta Secretaría la habilitación de los puertos de Antilla, Banes y Puerto Padre y de los subpuertos de Pastelillo, Puerto Tarafa y Manatí, para que a partir del primero de enero de 1938 se le fijen precios promedios al azúcar.

Por cuanto: La Comisión Fiscalizadora de Promedios a que se refiere el Art. XIII del Decreto No. 887 de 1936, en su reunión celebrada en el día 19 de diciembre último, acordó recomendar la habilitación de los puertos de Antilla, Banes y Puerto Padre, y de los subpuertos de Pastelillo, Puerto Tarafa y Manatí, a partir del primero de enero de 1938, y estando en la facultad de esta Secretaría el disponer la habilitación de los referidos puertos y subpuertos a esos efectos, y a tenor de lo que dispone el Art. IX del Reglamento puesto en vigor por el Decreto número 887 de 1936.

Resuelvo:

Primero: Que a partir del primero de enero de 1938, queden habilitados los puertos de Antilla, Banes y Puerto Padre y los subpuertos de Pastelillo, Puerto Tarafa y Manatí, para que se le fijen precios promedios oficiales del azúcar, utilizándose para ello los mismos procedimientos que están mencionados en el antes citado Reglamento.

Segundo: Que por el Subnegociado de Promedios del Azúcar se proceda a investigar los gastos que en dichos puertos y subpuertos tiene el azúcar, para su aplicación en la misma forma que señala el Art. IX del ya mencionado Reglamento.

Dada en la Habana, a los 16 días del mes de enero de mil novecientos treinta y ocho.

(Fdo.) **Amadeo López Castro,**
Secretario de Agricultura.

PANTALLAS A LA ORDEN
OLMO
AGUILA 133 M-8040

DINERO SOBRE JOYAS
Toda clase de facilidades, reserva y consideraciones.
Cía. Préstamos Cuenllas
Animas 35 y 37 Esq. Amistad

TEMAS DE TIERRAS DE ORIENTE

La Colonia Española de Bayamo se ha dividido en dos grupos

No es de maravillar que los cubanos, —el puñado de cubanos que hubieron de votar leyes absurdas contra los emigrados españoles—, no entiendan sus intereses en relación con España, cuando los emigrados españoles no los entienden tampoco, ni en relación con España, ni incluso en relación consigo mismos. España purga ahora, tristemente, los profundos pecados de codicia, de ineptitud y de inercia que dejó cometer en la nación; pecados de burgueses insaciables y pecados de líders tenebrosos; pecados de hombres inicuos, cuyo ideal de vida se cifraba en acaparar riqueza, y pecados de hombres ruines, cuyo ideal de vida se cifraba en acaparar poder. Todos manchados con la misma grasa, los que se apoderaban del humilde para estrujarle el jornal, y los que utilizaban al humilde para dar realidad a su ambición; todos explotadores de su sangre, de su carne y de su esfuerzo, y todos comensales de festines en espléndidos salones, mientras que los humildes, en el patio, esperaban con ansia las migajas...

La guerra debía ser entre unos y otros: entre los hombres de uñas de derechas y los de garras de izquierdas; entre los que cambiaban en moneda toda gota de sudor, y entre los que trocaban en potencia toda palabra de engaño... Pero se aventuraban en la lucha los destinos supremos del país: en ella iban a hundirse, en tempestad, todos sus nombres históricos y todos sus impulsos ancestrales, todos sus timbres de raza y todos sus valores de cultura, todos sus signos de espíritu y todas sus pragmáticas de fe... Iba a ser demasiada la hecatombe, e iba a desmenuzarse demasiado la fibra de la nación, para que pudiera alzarse de entre la muchedumbre de las ruinas la resurrección triunfal...! Lo que quedara, sobre esto, ya no sería nación, sería colonia; ya no serían personas, serían buitres; ya no sería Europa, sería Asia...

La cruzada surgió para evitarlo. No para defender a los burgueses traidores a su deber, sin más Dios ni más patria que el dinero, sino para extirpar radicalmente del territorio español, a todos los factores de miseria, de explotación y de odio—llámense como se llamen, militen en el campo en que militen—. No para defender a los burgueses traidores a su deber, sino contra esos burgueses, que debieron salvar la sociedad con un poco de justicia, y que creyeron justicia los alquileres y salarios de hambre, que a la vez que aumentaban su fortuna, mataban el hogar y el organismo de la multitud humilde. Contra ellos, y contra todos los burgueses de esta clase y los líders histriones de la otra, que forjan su carrera y su negocio, y su sibaritismo y su poder, sobre el alucinamiento de una desventurada muchedumbre, a la que primeramente soliviantan con promesas, y a la que dan luego un mauser y echan a las trincheras a morir, para que les defienda con la vida todos sus exquisitos privilegios...

Contra esto va la cruzada, y por esto se alzó la juventud. Se alzó por lealtad a la nación, que no es un puñadito de ladrones, llámense como se llamen; se alzó por lealtad, y por ternura, y por amor hacia España, —Una, grande, libre, eterna...!—y contra los rebeldes solapados de la burguesía mala y del liderismo estúpido, rebeldes a la ley y a la moral, rebeldes al deber y a la conciencia, rebeldes contra España y contra Dios. La guerra de España es eso, la cruzada de todos los leales frente a todos los rebeldes, para que en todo hogar se encienda lumbre y todo ciudadano tenga pan. Sangre de España, tradición de España, vida de España, la cruzada heroica, que quiere redimirla a un mismo tiempo del impudor y de la esclavitud...! En los primeros encuentros, —y es cobardemente inútil que pretendan negarlo los histriones, después de tenerlo a gloria, los gritos de los dos frentes condensaban también los dos afanes:

—Viva España...!

—Viva Rusia...!

España, la libertad, y Rusia, la servidumbre...

* * *

La verdad de España es ésta, tan llena de esperanzas para todos, y que aún más que para nadie, debiera estar tan llena de esperanzas para los emigrados españoles. Ya América no los quiere, después que les tragó las energías que le dieron robustez. Ya América no los quiere, después que le enseñaron las lecciones de la industria y del comercio, de la fuerza y del trabajo, de la tenacidad y del ahorro...! No hay virtualidad ninguna, entre las que crearon los países de la América latina, donde los emigrados españoles no hubieran puesto su espíritu... Fueron, en la labor de construcción y de renovación de estos países, generaciones de obreros que trajeron el músculo y el puño, la iniciativa y el alma.

Y América, de repente, los echa sin motivo del taller. Es cosa de ingratitud; lo es asimismo de inhumanidad; los echa del taller, no porque sobren, sino para abrirles huecos a otras razas extrañas a la propia, sin raigambre ninguna en el terrazgo ni afinidad ninguna en el carácter. Los hombres que hacen esto, entre nosotros, con esas razas armonizan bien; ya armonizaron en Rusia; ya armonizaron en España misma... Se llaman «izquierdistas», esos hombres, y hablan a cada paso de cultura, y entienden que consiste la cultura en retrotraer las leyes de un país civilizado a los tiempos de barbarie. Se llaman «izquierdistas» esos hombres, y hablan de humanidad a cada paso, y la humanidad entienden que es dejar a millares de familias en el más absoluto desamparo frente al hambre y el dolor. Se llaman «izquierdistas» esos hombres, y dicen a todas horas elevar por encima de fronteras su corazón derretido, y lanzan mar adentro, a la ventura, quitándoles el trabajo y echándolos del hogar, a una gran muchedumbre de españoles, que no habían cometido otro delito que el de nacer en España...! «Izquierdistas», en efecto: lo mismo que los de allá. Hombres de parrafadas retumbantes y de soflamas vacías, que dicen recoger entre las manos toda simiente de amor, y que en cuanto la sueltan sobre el surco, ya la hacen simiente de odio...!

Y allá fueron, en manadas, con desesperaciones en el alma y miserias en el cuerpo, millares y millares de personas, los proletarios de jornal más pobre y posición más huhmilde, los que aprovecha más el histronismo en sus reclamaciones de justicia; allá fueron, como bestias, arrancadas de pronto a su labor, expulsadas de pronto de su ambiente, precipitadas de pronto en la dolorosísima congoja de no saber qué hacer, ni adónde ir...

Un triunfo del izquierdismo que pone al proletario sobre todo...! Y hoy hay aquí una gran parte de la colonia española que va con este izquierdismo, y hace suya la causa de estos hombres, que quiso echarla en montón, y que arrancó a sus hermanos de la tranquilidad de su pobreza, y los lanzó de Cuba a puntapiés...!

* * *

Pienso que no es posible bajar más. Cuando llegué de España hace unos meses, ya me lo advertió Pepín:

—La Colonia Española que ahora encuentras, salvo las excepciones de costumbre, no es ya la que tú dejaste...!

Salvo las excepciones de costumbre en efecto, no lo es. La colonia española tenía entonces el verdadero espíritu español, que no se arrodilla nunca, de no ser ante Dios o ante la patria, y que jamás dobló el lomo para besar con humildad de perro la mano que lo cruza de latigazos. Había dignidad, entonces...! Por sobre el ansia cobarde de salvar los ochavos del negocio, con adulación babosa a quienes tienen doctrinas que piden los ochavos para sí, había entonces dignidad. Aun el mismo bodeguero, antes que bodeguero, era español, —teson y temple, y altivez y orgullo, y del vivir aquí, y actuar aquí, y desenvolverse aquí, no hacía nunca limosna, hacía derecho, porque el mismo cubano más cubano que tenía más derecho de cubano, no era ora cosa que el hijo de otro español como él, lo mismo que él, llegado a Cuba antes que él...

Dice Pepín verdad, ya no es la misma, salvo las excepciones de costumbre, esta colonia española, que en vez de tener a España en todas sus sociedades, tiene partidos políticos, y que en vez de agruparse contra el riesgo de que la acaben de expulsar mañana los que ayer expulsaron en rebaño a sus hermanos de sangre, de nacionalidad y de labor, cada vez se divide con más ira, y cuenta un tanto por ciento de consideración indiscutible, que siente fiebre roja contra España, y envuelve el nombre de Franco en las más villanísimas calumnias, y aún anda en prédica imbécil contra la gran cruzada nacional... Los emigrantes de ayer...! Los que dejaron su tierra porque la acaparaba el caciquismo de burgueses y de líderes...! Los que se separaron de sus padres con un desgarramiento pavoroso, para escapar a la presión de angustia de líderes y burgueses...! Los emigrantes de ayer...! Los que por el camino del esfuerzo, de la tesonería y del ahorro, vieron que se cuajaban sus sudores en una pequeña industria, en un pequeño comercio, en una pequeña tienda, hoy, su modo de vivir, y en su vejez, su modo de morir...! Y éstos dicen que son los «rojos» nuestros, adictos en cuerpo y alma a los rojos de allá, que roban tiendas, y desbaratan comercios, y socializan industrias, y consideran enemigo a muerte aun al capitalista más chiquito, y adictos en cuerpo y alma a los rojos de acá, que los desprecian, que expulsaron un día a sus hermanos con la inhumanidad más descarnada, y que si mañana, acaso, no encuentran ocasión de acogotarlos con un saqueo también, votarán otra ley, roja también, que también los expulse mar adentro, con otro puntapié definitivo, para que queden en Cuba los suficientes huecos que ofrecerles a todos los judíos extranjeros que son rojos de verdad... Servilismo cobarde y doloroso...! Y en tanto, ya los líderes de Cuba les anuncian a estos hombres, en pago a su servilismo, que si triunfara Miaja, que es el sueño de gloria de estos hombres, lo que en España los rojos, habrán ellos también de hacerlo aquí...! Ah, no, ya no es la misma esta colonia...! Aquélla estaba compuesta de industriales «españoles», comerciantes «españoles», bodegueros «españoles», proletarios «españoles»...

Salvo las excepciones de costumbre, que aún por fortuna son muchas, esta, de comerciantes, de industriales, de bodegueros... Pero nada más.

* * *

La Colonia española de Bayamo se ha dividido en dos grupos: tiene un gran edificio, esta Colonia. Lo construyó en otros tiempos de entusiasmo patriótico cordial. Entonces, todo era poco para el nombre santísimo de España: el edificio, el corazón, el rezo...

El edificio hízose con bonos. También fué abnegación y patriotismo el irlos amortizando, con la ilusión de celebrar un día la liberación completa. Otro sacrificio más, y adquirió la Colonia Sanatorio, con sala de operaciones dotada modernamente. Tiene en el Sanatorio un director de grandísimo prestigio, el Dr. León Hizel...

Su presidente actual, Manuel Androve, me habla de este doctor con adhesión:

—Estamos orgullosos de tenerle...

Y añaden algunos socios:

—Gran médico, y «gran cuchilla»...

La Colonia celebra buenos bailes, prepara buenas verbenas, se extiende a buenas veladas... Manuel Blanco, el Secretario, me apunta esta noticia, al despedir

VENCIO LA SELECCION VASCA AL EQUIPO NACIONAL, CON SCORE DE DOS POR CERO

ISIDORO GASTAÑAGA Y GOYITO RICO, PELEARAN ESTA NOCHE EN LA ARENA CERVEZA CRISTAL

TOPICOS FUTBOLISTICOS

—Los vascos se anotaron ayer su primer triunfo: 2 x 0.
—Zubieta, Barcos y Areso jugaron con gran eficiencia.
—El domingo jugarán nuevamente los de la Juventud.

Por «PETER»

El juego de ayer tarde en el Campo Cerveza Polar vino a ser una justificación del triunfo anterior obtenido por el Deportivo Centro Gallego. La Selección Vasca jugó mejor que la Cubana, y obtuvo su primer triunfo en La Habana con score de 2 por 0. Es decir, señores, que esto del futbol es una cosa muy sencilla: Por regla general, gana siempre quien mejor juega. Eso es todo.

ZUBIETA

Ayer tarde el conjunto del patio no desarrolló buen juego. Y creemos que en gran parte se debe a lo nerviosa que estaba la mayor parte de los jugadores, por el jersey que tenían. Parece que no, y siempre impresiona algo saber que se está defendiendo el pabellón deportivo de la patria de uno. Y este nervosismo, llevó a algunos de los jugadores nuestros a impresionarse tanto, que no jugaron con la naturalidad que es en ellos proverbial. Algunos de ellos hacían hasta un juego extraño, que nunca les vimos hacer. Y esto no es más que el mismo deseo que tenían de superación, de hacer algo superior a lo que siempre hacían, como para corresponder a la distinción que se les hacía de vestir el jersey con el escudo nacional. Por eso encontramos muy mal que la afición, al advertir la torpeza en algunas jugadas de los nuestros, los pitorrearan, pues con eso lo único que consiguió fué descomponerlos más. Tenemos el caso de Mario López, jugador a quien podemos poner como ejemplo, visto sobre cualquier aspecto que se quiera, que al terminar el primer tiempo, poco faltó para que se le saltaran las lágrimas, al ver la incomprensión de los fanáticos. Ahora que, ni a Mario ni a ningún otro jugador de los nuestros, debe extrañarle esa actitud del público, porque es ese un detalle que siempre se advirtió. Nuestro público, en la mayor parte de las veces, peca de hospitalario, pero eso sí, no es porque realmente sienta esa simpatía por los forasteros, sino más bien porque aquí el simpatizador del club Juventud Asturiana, ponemos por ejemplo, desea ver perder al Deportivo Centro Gallego, Iberia o Hispano, y los que simpatizan con las sedas deportivas de esos equipos, desean ver caer siempre derrotadas a las huestes de la Juventud. Claro que no nos referimos a todos, pero sí a la mayor parte.

GANO EL TEAM QUE DESARROLLO MEJOR JUEGO

Los jugadores del equipo Nacional, repetimos, jugaron mal. Sólo Chorens se destacó del conjunto. Sobre todo, en el primer tiempo, dió varias demostraciones de su clase con algunas jugadas primorosas, las cuales no destacaron sobre las demás, sencillamente porque estamos acostumbrados a ver su buen juego. Ayra, el portero, también estuvo bien, aunque en realidad no debió haber permitido que le anotaran el primer goal. El resto, nada. Galcerán a ratos y gracias.

En cambio, la Selección Vasca jugó su mejor partido en La Habana. Pablito Barcos, el defensa derecho, jugó con seguridad y en cuanto a Pedro Areso, a pesar de que jugó a la izquierda, lo hizo mejor que en los otros dos encuentros jugando a la derecha, y con el apoyo de otro back, que sin duda alguna es más que Barcos: Nos referimos a Aedo, que no jugó. En los medios, vimos triunfar a Angel Zubieta, el internacional más joven de Europa, que fué sin discusión alguna, el mejor de los veintidós hombres en el terreno. Zubieta fué en todo momento la muralla en que se estrellaron los avances de los nuestros. Ahora es cuando nos damos cuenta de que no fueron exagerados los bombos que le dedicaron los críticos en México al Benjamín del equipo «Euzkadi». Vimos triunfar también a José Muguerza, el centro medio. Es jugador sobrio, exento de brillantez para la galería, pero de una gran efectividad para el conjunto. Y en la línea de ataque, como en el anterior match, se lució también Luis Regueiro, el famoso **Don Luis**, y ¡por fin!, vimos también sobresalir a Lángara, que nos dió una demostración del por qué se ha hecho famoso con sus formidables chuts.

COMO SE ANOTARON LOS DOS UNICOS TANTOS

El primer goal del partido lo anotaron los vascos a los tres minutos de juego. Fué un centro de Chirri, el debutante, que Lángara, de cabeza, lo desvió al tejido. Un goal, pudiéramos decir, de sorpresa. Y si Juan Ayra, el guajiro del Central Almeida, no se duerme en la jugada, lo hubiera evitado, porque en realidad el remate no fué fuerte, ni tenía tampoco esa gran colocación. A renglón seguido de esa jugada, hubo otro remate de cabeza, producido por Mario López, después de un centro de Pedrito Ferrer, que era un portento de colocación, y sin embargo, lo evitó Egusquiza. No podemos decir, en cambio, lo mismo del segundo goal, anotado en el segundo tiempo. Este sí fué un tiro imparable, un chut cruzado, formidable. En un ataque por el centro, Lángara, al verse bien marcado, como casi siempre lo está (porque se le teme), le pasó a Urquiola, y éste de un tiro cruzado, batió las mallas.

Los equipos alinearon así:

SELECCION NACIONAL

AYRA
BARQUIN, CHORENS
GALCERAN, BOLILLO, BOLERO
PEDRITO, TOMAS, HECTOR, MARIO, SANTOS

URQUIOLA, LARRINAGA, LANGARA, L. REGUEIRO, CHIRRI
ZUBIETA, MUGUERZA, P. REGUEIRO
ARESO, BARTOS
EGUSQUIZA

SELECCION VASCA

En el segundo tiempo, Tuñas sustituyó a Mario. Arbitró el encuentro José Dunjo, quien también fué injustamente criticado por la afición en la mayor parte de las veces. Y decimos así, porque en su contra no anotamos más que un off-side que les pitó a los vascos, en el segundo tiempo.

NO LE DAN PERMISO PARA JUGAR A CILAURREN

Ayer dijimos que probablemente llegarían hoy, sábado, en avión, los jugadores Blasco y Cilaurrén, que están en México. Y en la tarde de ayer, al preguntarle a don Ricardo Irézabal, el Presidente de la Delegación, sobre la veracidad de la noticia, nos dijo: «Nos habían dicho que ya estaban bien, y por ese motivo le cablegrafiamos a Tomás Arana, para que nos enviara a Blasco y Cilaurrén. Teníamos ya conseguida hasta la carta que debíamos entregar a Inmigración, pero se nos contestó con un cable en el que nos decían que el médico no los daba aún de alta para jugar, y para evitar más gastos, se han quedado en México».

Realmente es una lástima que los aficionados se queden sin ver a ese par de jugadores, igual que a Emilín, que también está lesionado en México.

PERDIO EL SEYCA Y GANO EL HISPANO, 2 A 0

El debut del equipo del «Seyca» en la Federación de Futbol de La Habana, no fué como lo esperaban sus simpatizadores. Perdió con el Betancourt, con score de 2 por 1. Este partido fué arbitrado por Tapia, un señor a quien no tenemos el gusto de conocer, pero que se nos antoja que es un mal árbitro. Por lo menos fué ésta la impresión que sacamos de su labor arbitral. Los dos primeros goals que se anotaron, fueron muy discutidos. El primero, del «Seyca», en el primer half, nos pareció off-side. Y el segundo, del Betancourt, en el segundo tiempo, fué después de un foul al portero. Por cierto, que después de este goal, el keeper del «Seyca» salió del terreno para atender a un golpe que le dieron, y volvió al juego cuando mejor le vino en ganas. Estuvo usted muy mal, señor Tapia. Pero como es la primera vez, pase. Eso sí, procure que no se repita.

En el segundo partido de la tarde, el Hispano le ganó al Iberia, con anotación de 2 por 0. Ambos goals fueron anotados por Coto, uno en cada tiempo. Arbitró el señor Pedro Vallana, quien nos dió una demostración de cómo se arbitra bien un partido de futbol. En todo el transcurso del juego, no hubo ni una leve discusión por sus decisiones. Y esto no es más que una demostración de que lo principal en un árbitro, es la personalidad. Y en cuanto a esto, Pedro Vallana es inmenso. Pero bueno, la personalidad no es cosa que se compra en la botica, es algo que se obtiene con suficiencia.

MAÑANA JUEGAN LOS VASCOS CON LA JUVENTUD

Ahora, preparémonos para el domingo. Mañana también jugarán los vascos. Como la serie está empatada, han pedido un cuarto match para desempatarla. La impresión que teníamos era que ni la Juventud ni el Deportivo Centro Gallego querían jugar, pero ante las insistencias de los forasteros, accedió la Juventud Asturiana. Será, pues, con el equipo de los «toros», el cuarto encuentro de la serie. Anoche mismo quedó terminado el programa. En el primer turno jugarán Nacional y Huracán, equipos de la Serie B; en el segundo turno, Centro Gallego e Iberia, y a última hora Juventud Asturiana y la Selección Vasca. Este programa se celebrará en el Stadium Cerveza Tropical. Será tema principalísimo en nuestra crónica de mañana.

LA SALLE FRENTE AL INSTITUTO EN BASKET COLEGIAL

Dos buenos encuentros ofrece esta tarde la Federación Atlética Intercolegial en el floor del Club Atlético de Cuba, comenzando a las cinco y cuarto y con los cuales se cierra la primera vuelta de la justa de basket ball de menores de 19 años de este organismo.

El programa que se ofrece es el siguiente:

5.15 p. m. Instituto vs. La Salle.
6.30 p. m. Maristas vs. Escolapios.

Estos encuentros son muy buenos y muy importantes, encontrándose muy parejos los cuatro quintetos que se disputan el triunfo en la misma, lo que hace asegurar que habrá mucha lucha, y que los fanáticos de los cuatro teams estarán como un solo hombre en las gradas del Atlético para dar ánimo a los muchachos del colegio de sus simpatías.

Instituto tiene a primera hora el chance de lograr empatar con la Salle si los derrota en este encuentro, y si esto sucede y los de los Maristas ganan a segunda hora entonces pueocurrir un triple empate en el primer lugar de esta competencia.

La entrada como siempre es muy barata, al alcance de todos.

AZPIRI DERROCHO ESPIRITU EN EL ESTELAR, GANANDOLO "DE CALLE"

El jueves próximo llegan dos zagueros: Ugartechea y Eugenio. Irigoyen y Azpiri les ganaron completamente de calle a Argárate y Maguregui, que jugaron 12 tantos bien, descomponiéndose luego. Gran cartel el de esta noche. Los pagos

Isidoro Gastañaga, el boxeador vasco, que recientemente dió una gran pelea a John Henry Lewis, combatirá esta noche contra Goyito Rico, en una de las tres grandes peleas que se ofrecen esta noche en la Arena Cerveza Cristal

Desvanecidas en un vaso de agua las últimas esperanzas de reapertura del Frontón de México, la situación de los jugadores que se encuentran en aquella ciudad empieza a hacerse desesperante. Areitio, como he dicho en otra ocasión, salió en avión rumbo a Venezuela, para ver si era posible activar el permiso para echar a andar nuevamente el negocio de cesta en Caracas, pero pasan los días y como no se reciben noticias gratas, el optimismo primitivo va perdiendo fuerza y los pelotaris todos piensan en una determinación inmediata. Antes de ayer llegó a la Habana, míster «Pris», figura simpática y querida del Frontón México. Míster «Pris», es el caso excepcional de un inglés, que ha pasado lo mejor de su vida en el ambiente pelotístico. Su afición es tanta, que ha visitado casi todos los Frontones del mundo y en todos ha sido punto de cabecera. Con su sombrerito de paño, los pantalones de «pistolitas», el bastón de caña y un puro en la boca, Mr. «Pris» en las veladas de pelota en México, ha sido un símbolo a través de tantísimos años. Cerrado aquel espectáculo ha sido como si le llevasen un pedazo de su propia vida. Los que saturan el ánimo de las impresiones del Frontón, llegan a un plano en que les significa un martirio prescindir de esa mezcla de vicio y fanatismo. Míster «Pris» ha presenciado ya algunas de las vueltas características en nuestro asfalto; pero su calidad de catedrático curtido no se ha conmovido, porque trae el espíritu curado de las alternativas bárbaras que tuvo en sus últimos programas la temporada de cesta que fué violentamente interrumpida en aquella ciudad, por un plumazo del honorable Presidente de la República. El ambiente jaialayístico criollo da la bienvenida a Míster «Pris».

También llegó, procedente de Venezuela y para cubrir aquí una plaza de corredor, José Navas, quien se cansó de esperar en la capital caraqueña la renovación de la licencia y se dispone a coger la libreta, la boina y el lápiz, para sumarse a la ya amplia legión de cantores con boina roja del Frontón Jai Alai.

El jueves próximo llegan dos pelotaris para reforzar el cuadro. El gran zaguero Ugartechea y el también zaguero Eugenio, éste, desde luego, para partidos de menor categoría.

El estelar de anoche fué de calle completamente. Después de haber jugado diez o doce tantos admirables, Argárate y Maguregui tuvieron que ceder íntegramente al juego uniforme de Irigoyen tercero y Azpiri. En la decena intermedia hubo un momento en que la cartonera pintó pánico, cuando el menor de la dinastía de los Irigoyen quiso bordar tres jugadas difíciles que le salieron mal. Vino sobre eso el acercamiento, que contuvo Azpiri con su peloteo inalterable y capaz de convencer y contentar a todo el mundo. Azpiri es jugador de espíritu. Lo que trabaja en la cancha le ha valido dos cosas: la posición de primer zaguero del cuadro y la simpatía del público. Por eso casi siempre sale el dinero por él. En esa perseverancia, en ese entusiasmo, en esa alegría de Azpiri para jugar a la pelota, deben encontrar un ejemplo los cestistas que con menos edad que él parece que salen al asfalto a un trabajo penoso... Les pesa el alma y, sin embargo, se pisan el orgullo.

Fernando, que terminó jugando con una desenvoltura completa y Azpiri crecido al decaimiento de los adversarios, lograron el triunfo por trece tantos. Parecía bueno en el papel y mejor todavía resultó en la realidad Irigoyen sabe sacar buen provecho de un compañero que le cubre y que trabaja como Azpiri.

El primero tuvo diez ventajas distintas y pequeñas, montadas todas en dinamita. Por fin, Lucio y Escarza vencieron, sólo por dos números, a Creus y a Hugues.

Pistón contra Ituarte

Para mañana domingo, anuncia la empresa el primer partido de Pistón sv. Ituarte, los dos delanteros mejores del mundo. Ituarte va con Azpiri, considerado hoy como el zaguero número 1 del cuadro y Pistón con Maguregui. Es un estelar que va a llenar el Frontón de bote en bote. Y dato curioso: de los cuatro pelotaris que salen al asfalto, tres son de Motrico: Pistón, Ituarte y Maguregui.

Secades.

BOBBY BUXTON SE ANOTO AYER UN GRAN TRIUNFO AL VENCER AL SELECTO GRUPO QUE CORRIO EN EL HANDICAP JOSE MARTI

El veloz ejemplar de Hidalgo Gato luchó todo el viaje con Pordina hasta que la venció. Al-s Pride, demostrando su gran forma se burló de sus rivales en la sexta para mantener su record

COLOSAL PROGRAMA CONFECCIONADO PARA HOY

Ante una numerosísima concurrencia que asistió ayer a Oriental Park para celebrar el natalicio de nuestro Apóstol José Martí, Bobby Buxton, el gran hijo de Peter Hasting perteneciente a Charles Hidalgo Gato, se burló de todo el grupo y especialmente de Pordina para ganar el José Martí Handicap. Fué un triunfo formidable que habla muy elocuentemente de la gran forma que está gozando el Bobby, y si no nos equivocamos ha sido la demostración más completa brindada por él en la presente temporada. Una monta soberbia de Nico Fernández fué la causa principal de ese triunfo en su ejemplar le sacó el aire a la yegua de San Pedro montada por Oscar Pernia. Como verá el propio Nico, nosotros teníamos razón en criticar en la carrera anterior celebrada por ambos equinos, el descuido de que fué víctima al darse la arrancada, pues de no haber sido por eso a estas horas serían dos las victorias consecutivas que Bobby Buxton tendría sobre Pordina.

CASI TODOS FUERON LOGICOS AYER

Fuera de esa carrera, en que Bobby Buxton no era favorita y la tercera ganada por Temperamental, las otras carreras fueron ganadas por ejemplares que si no eran favoritos por lo menos eran lógicos. Quidam, un gran favorito de la primera, paseó todo el recorrido sin el mayor obstáculo para ganar después de casi un año que no corría. En la segunda había dos equinos que lucían muy parecidas posibilidades y entre ellos de decidió la justa. Sir Isac pasó victorioso su nariz por la varilla, mientras que Mantado hacía esfuerzos inútiles por superarlo. Con esto el Daily Double fué ganado por la combinación 1-10, la misma de antier, para proporcionar $18.60.

SABLIN GIRO AL ARRANCAR

En la cuarta carrera estuvo a punto de suscitarse un lamentable accidente, Sablin, el favorito, que por cierto tiene la mala costumbre de girar al darse la arrancada, ayer lo hizo para estar a punto de tumbar a Buzzin Arround y su jinete Hidalgo. De ese accidente que a la vez estorbó ligeramente a Dixie Flapper, se aprovechó Cousin George para tomar la presidencia y no perderla más en todo el recorrido. Los grandes esfuerzos hechos por Daxie Flapper al cerrar fuertemente fueron inútiles.

CUARTA VICTORIA CONSECUTIVA DE AL-S PRIDE

Por cuarta vez consecutiva de las cuatro que ha tratado, Al-s Pride el formidable hijo de High Cloud galopó a una victoria que si no fué muy fácil resultó por lo menos convincente. Phantom Fox, el contrario lógico de esta justa finalizó como tren en toda la recta, pero la gran distancia que lo separaba del lider en la curva lejana, no le permitió llegar con suficiente tiempo para vencer.

Y la última fué ganada por Whittle, el favorito, en un final de alta emoción contra Stumptown, el otro caballo de consideración en la carrera.

HOY SE CORRERA EL HANDICAP «EL PAIS»

El mejor premio que se ha ofrecido hasta el presente en la división de los tres años, tendrá lugar mañana en la quinta carrera cuando se corra el Handicap «El País», brindado por el International Jockey Club en honor del importante rotativo. Un grupo de los siete ejemplares de tres años más importantes de nuestro hipódromo se reunirán en un evento de tal magnitud como ese. Y a juzgar por sus últimas competencias deben ofrecer una lucha reñidísima por todos conceptos. Acute, Do It y Noajean parecen gozar con las mayores posibilidades pero es conveniente hacer constar que llevando como contricante a Chichina y a Milk Diepper, no hay nada decidido de antemano.

DOS CARRERAS A MILLA Y OCTAVO

De las dos justas de largo metraje combinadas para el programa de hoy en los dos últimos turnos del día, hay una, la sexta que luce fácil, pero en la última hay tres o cuatro ejemplares que por sus últimas carreras la hacen difícil. En la penúltima Thunder Speed debe pasear si es que The Corner no mejora muchísimo sobre su anterior en que fué vencido por la mejor yegua de la Tropical Stable. En la última Red Eva, puede repetir pero siempre con la amenaza de Capablanca, Keltner y Bunky.

CUATRO SPRINT A CINCO Y MEDIO FURLONES

Y las otras carreras restantes que serán corridas en los cuatro primeros turnos de la tarde a cinco y medio furlones. De ellos hay dos muy interesantes y otras dos en que hay equinos que lucen como fáciles ganadores.

Our Sallie en la segunda es uno de los que lucen como una panetela y Titanical en la primera si entra en la carrera, tiene un buen chance de vencer.

Las otras dos, tercera y cuarta, son carreras duras que convienen estudiarse mucho antes de hacer la selección, pues aunque Forewarned y Sandy Heach están bien colocados, sus contrarios no le permitirán muchas libertades.

Es este un programa formidable que será corrido en Honor de «El País», lo mismo que habrá otros para los demás rotativos de la Habana.

UNIDOS VENCIO AL REGLA TRAS DE GRAN LUCHA

Delgado metió 10 canastas, pero así y todo fué derrotado el quinteto del Regla Yacht Club

El Club Unidos fué vencedor en el único encuentro que se jugó anoche en el floor del Club San Carlos, en opción a la justa junior de la Liga Social.

Los muchachos del Juan Falo derrotaron con anotación final de 32 por 31 a los del Club Regla, después de gran lucha.

Delgado, Urdanivia, Rodríguez y Miranda fueron los mejores del Unidos en este encuentro, mientras que Raoul Delgado era el que mejor lo hacía del Regla.

En el otro encuentro que debió celebrarse los del Santos Suárez no se presentaron completos, y el Liceo de Guanabacoa ganó sin sudar las camisetas, por la vía legal.

REGLA

	Fig.	Fog.	Fc.
A. Pérez, F.	2	0	2
J. Fumero, F.	1	0	1
R. Delgado, C.	10	0	3
C. Berguery, G.	0	2	3
R. Rabelo, G.	1	1	1
Totales	14	3	10

UNIDOS

	Fig.	Fog.	Fc.
C. Dum, F.	2	1	0
G. Miranda, F.	0	0	1
J. Delgado, C.	9	2	3
C. Urdanvia, G	2	0	0
T. Rodríguez, G.	0	1	3
R. Vivas, F.	1	0	2
Totales	14	4	9

Resultado:	1Half	2Half	Total
Regla	14	17	31
Unidos	19	13	32

JAI ALAI

Resultado de la función de anoche
Primer Partido

	Tantos
Creus y Hugues, blancos	23
Lucio y Escarza, azules	25

Ganador: AZULES.

Primera Quiniela

	Tantos	Pagos
Irigoyen III	6	$ 6.16
Argárate	3	5.80
Andrés	2	7.58
Egozcue	2	6.57
Azpiri	2	2.19
Maguregui	2	9.86

Ganador: IRIGOYEN III. Pagó a:

6.16

Segundo Partido

	Tantos
Irigoyen III y Azpiri, blancos	30
Argárate y Maguregui, azules	17

Ganador: BLANCOS.

Segunda Quiniela

	Tantos	Pagos
Salsamendi	2	$ 8.04
Gutiérrez II	2	5.24
Malluquiza	2	7.54
Labat menor	2	3.01
Emilio	6	7.10
Salazar	2	3.89

Ganador: EMILIO. Pagó a:

7.10

Programa para esta noche

PRIMER PARTIDO, a 25 tantos: Ochoa e Iturriaga, blancos, contra Morales y Barrutia, azules. A sacar ambos del cuadro 10.

PRIMERA QUINIELA, a 6 tantos: Andrés, Celaya, Egozcue, Ramos, Goitia y Astigarraga.

SEGUNDO PARTIDO, a 30 tantos: Andrés y Goitia, blancos, contra Egozcue y Celaya, azules. A sacar ambos del cuadro 10.

SEGUNDA QUINIELA, a 6 tantos: La Paz, Malluquiza, Labat, Vallejo, Guernica y Gutiérrez.

TERCER PARTIDO, a 30 tantos: Labat y La Paz, blancos, contra Olazo y Malluquiza, azules. A sacar ambos del cuadro 10.

VENCIO EL TEAM DEL ALDECOA CON UN SCORE DE 4x1

El magnífico pitching de V. Martínez fué un factor de importancia en la decisión

SOLO PERMITIO 5 HITS

Tras un duelo de pitchers interesante, V. Martínez, del club Atlético de Aldecoa, logró superar ayer a R. Macías, del club Tran-Bus, con score de 4 por 1, siendo este triunfo uno de los más señalados que el joven lanzador ha alcanzado en el campeonato de la Liga Social.

Sólo cinco hits pudieron conectarle, todos aislados, razón por la cual estuvo a punto de dar los nueve ceros.

TRAN-BUS

	V.	C.	H.	O.	A.	E.
B. Rojas, cf	4	1	1	3	0	0
A. Herrera, lf	3	0	1	2	0	0
R. López, 2b	3	0	1	4	3	1
E. Hernández, rf	4	0	1	1	0	0
M. Notario, 1b	4	0	1	9	0	0
J. Hernández, c	4	0	0	4	1	0
A. Hernández, ss	2	0	0	1	3	1
M. Arango, 3b	3	0	0	0	1	1
R. Macías, p	3	0	0	0	3	0
R. Pérez	1	0	0	0	0	0
D. Hernández	1	0	0	0	0	0
Totales:	32	1	5	24	11	3

A. ALDECOA

	V.	C.	H.	O.	A.	E.
W. Marrero, cf	4	2	2	0	0	1
F. Rodríguez, c	3	1	2	4	1	0
L. Rodríguez, lf	4	1	0	3	1	0
E. Peña, 3b	4	0	1	1	6	1
C. Martínez, ss	4	0	1	1	2	1
R. Almeida, 1b	4	0	0	13	0	0
C. F. de la Fe, rf	2	0	0	1	0	0
J. Hernández, 2b	1	0	0	2	1	1
V. Martínez, p	3	0	1	0	3	0
C. M. Chao, rf	1	0	0	1	0	0
P. Sotolongo, rf	1	0	0	1	0	0
Totales:	31	4	7	27	14	4

Anotación por entradas:

Tran-Bus	001 000 000—1
A. Aldecoa	103 000 00x—4

ADOLFO LUQUE ASEGURA QUE NO VOLVERA ESTE AÑO A LOS NEW YORK GIGANTES

Dolf Luque, manager de los azules del Almendares y coach de los New York Giants, aseguró ayer, al terminarse el primer juego del doble header que se ofreció en el Stadium de La Tropical entre los azules del Almendares y los Leopardos del Santa Clara, que NO PENSABA RETORNAR A LOS ESTADOS UNIDOS ESTE AÑO.

«Cuando se terminó la serie mundial le anuncié a Terry que no volvería y hasta ahora no he cambiado de opinión»—dijo Luque ayer.

Cuando se le preguntó si pensaba reportar a la escuela de baseball que abrirán los Giants en Baton Rouge, Luisiana, a fines del próximo mes, Luque dijo que «no sabía nada de eso».

GEORGE SELKIRK FIRMO SU CONTRATO DE 1938 CON EL TEAM DE LOS N. Y. YANKS

NEW YORK, enero 28. (AP.)—Aun cuando el team firmado ya a los cutfielders Jake Powell y George Selkirk el Coronel Ruppert se está preparando para la firma de los contratos de sus principales estrellas, algunas de las cuales—Gehrig, Dickey y Ruffing, no han dicho todavía lo que esperan ganar en la próxima campaña.

El coronel conoce ya las aspiraciones de Joe Di Maggio, Vernon Gómez y Monte Pearson, pero, aún tiene que enfrentarse con el cálculo de Gehrig, Dickey y Ruffing, los cuales son necesarios al team. El problema de Red Ruffing será el más importante de todos, debido a que el joven pitcher fué realmente, el alma de la novena en 1937, ganado 20 games, después de haber perdido dos semanas de la campaña.

El Havana Perfecto parece cansado de sus anuales viajes a los EE. UU.—viajes que viene haciendo desde 1912—y trata de establecerse definitivamente aquí. Algunos amigos suyos dicen que es posible que acepte un puesto de instructor basebolero en el Ejército.

Copyrighted by Regal Press

26 Day JAN 28 1938 Weather CLOUDY Track FAST

261 ORIENTAL PARK, CUBA
PRIMERA CARRERA 6 Furlongs 4YO&Up Purse $400 Claiming

Ind	Horses	W	PP	St	¼	½	¾	Str	Fin	Jockey	O	C
306	Quidam	107½b	1	3	1³	1⁴	1⁵	1⁴		O Pernia	7-10	7-10
230²	Aunt Carol	*102	9	4	4¹½	3¹	2¹½	2¹½		R Conner	2½	2½
237	Polydee	*102b	6	2	3½	2½	4²	3nk		B Hacker	6	8
211	W. Cookson	110b	10	5	7hd	5²	3½	4²		J Dobson	15	20
197	Technocrat	110	8	7	5½	6¹½	6¹	5hd		AJFrnandz	10	10
241²	Ducaster	*109b	5	8	6hd	7¹	7²	6²		E Castell	5	5
230	Thipdar	110b	4	1	2½	4hd	5¹½	7²		J Gonzalez	15	15
223	Artful Prince	112b	2	9	9⁸	9¹²	9¹²	8hd		AFMartinz	20	20
223	M Stewart	*109b	7	6	8⁴	8²	8¹	9¹⁵		J Monroy	15	15
665	Starelius	*105b	3	10	10	10	10	10		L Avila	50	60

P 2:45 Off 2:46½ Time 23 1-5 48 4-5 1:15

Value to winner $260—Aevos Stable ch m 7 Noel - Sophia Gatewood Start GOOD from Gate Won EASILY Place DRIVING Quidam dwelt slightly at the start but slipped through on the inside drew away into a safe lead and had speed in reserve Aunt Carol could not menace the winner Polydee a forward factor all the way had no excuses W Cookson made a determined bid rounding the stretch turn and then hun at the end Technocrat ran in spots Thipdar showed a flash of early speed (C P $600)
Quidam 3 20 2 80 2 60 Aunt Carol 2 60 2 60 Polydee 4 40

262 ORIENTAL PARK, CUBA
SEGUNDA CARRERA 5 & 1-2 Furlongs 4YO&Up Purse $400 Claiming

Ind	Horses	W	PP	St	¼	½	¾	Str	Fin	Jockey	O	C
252³	Sir Isaac	112½b	10	8	3¹½	2hd	1²	1²		C W Smith	2	2
213	Mantados	*105b	3	1	5²	5¹½	2hd	2¹		R Conner	7-5	6-5
238	Proof	105	5	7	8hd	7½	3hd	3¹		FFernandz	3	4
140	LugenLuggage	113b	1	6	10	8²	5¹	4¹½		R Ross	10	10
217	Sitting Pretty	112b	8	10	6hd	6hd	6hd	5hd		O Hernandz	8	8
223	Trianon	109b	7	4	1hd	1hd	4hd	6hd		J Monroy	12	20
230	Linlace	108b	6	3	2½	3½	7½	7⁵		C Eye	12	15
204	Black Dreams	110	4	2	9¹	9½	9½	8⁴		O Pernia	20	30
238	Antarctic	105b	2	5	4½	4kd	8¹	9hd		HLindberg	10	15
252	Red Boy	110	9	9	7½	10	10	10		J Grace	20	30

P 3:17 Off 3:19½ Time 23 4-5 48 4-5 1:08 3-5

Value to Winner $260—J Mc Namara ch g 4 Percentage—Sugar Bird Start GOOD from Gate Won DRIVING Place SAME Sir Isaac moved into command with a rush when called upon and was kept under urging to the finish Mantados followed the pace closely responded in the final furlong and finished well Proof came through on the inside in the stretch run and closed gamely Lugen Luggage closed with a belated rush Sitting Pretty showed an even effort (Claiming Price $600)
Sir Isaac 6 20 3 00 2 60 Mantados 3 00 2 20 Proof 3 00

DAILY DOUBLE—QUIDAM and SIR ISAAC $18 60

263 ORIENTAL PARK, CUBA
TERCERA CARRERA 5 & 1-2 Furlongs 3YO Purse $400 Claiming

Ind	Horses	W	PP	St	¼	½	¾	Str	Fin	Jockey	O	C
245	Temp'rmental	*103½b	5	2	1½	1²	1½	1¹		R Conner	3	3
219	Legal Dance	107b	6	6	5¹	4hd	3½	2⁵		J Hidalgo	2	2
219	Lady Myrtle	*100b	4	4	3hd	3½	4⁴	3½		B Hacker	15	15
245³	Dear Old Pal	*108b	2	3	2hd	2½	2hd	4⁴		J Monroy	6-5	7-5
251	Speedalong	*111b	7	5	4¹	5²	5²	5¹		E Delmado	2	2
185	Polly Jo	105	1	1	6⁶	6³	6²	6²		V Kamar	12	20
245	Captain Wenzel	107½	3	7	7	7	7	7		R Ross	60	80

P 3:48 Off 3:50 Time 23 1-5 47 3-5 1:08 2-5

Value to Winner $260—C C Lemons br f 3 Whitchmout—Lady Caprice Start GOOD from Gate Won DRIVING Place SAME Tempermental held Legal Dance safe in the final drive The latter was in close quarters nearing the far turn and could not get through, improved her position in the stretch and was going fast at the end Lady Mytle a forward factor all the way Dear Old Pal faltered at end Speedalong stopped in the stretch run Captain Wenzell wes outrun (Claiming Price $600)
Tempermental 13 00 6 00 4 40 Legal Dance 3 80 4 40 Mytle 10 20

264 ORIENTAL PARK, CUBA
CUARTA CARRERA 1 and 1-16 Miles 4YO&Up Purse $400 Claiming

221	Cousin George	110b	1	3	1²	1¹	1¹	1½	1³	O Pernia	2	2½
221²	Dixie Flapper	111	5	2	2¹	4²	3⁵	2²	2³	J Dobson	3	5½
(242)	Thoth	116	6	1	3½	5⁶	5⁶	3¹	3⁶	C W Smith	10	10
221³	Emvee	116b	2	4	4hd	2¹	2½	4²	4¹	J Paz	3	3
242⁴	Buzzin Around	110	4	6	6	6	6	5hd	5hd	J Hidalgo	10	10
(235)	Sablin	116b	3	5	5⁶	3nk	4½	5³	6	HLindberg	6-5	8-5

P 4:18 Off 4:22½ Time 24 48 2-5 1:14 1-5 1:40 4-5 1:47

Value to Winner $260—Aevos Stable br g 7 Dunlin—Lady Emmeline Start GOOD from Gate Won EASILY Place SAME Cousin George drew away in stretch run, winning with speed in reserve Dixie Flapper faltered in stretch run and swerved to the inside Thoth hung at the end Emvee stopped badly after going six furlongs Sablin broke and took several strides and then ducked to the outside carrying Buzzin Around with him The latter was knocked off stride and elimanated while Sablin moved into contention on back stretch and then tired (C P $700)
Cousin George 7 00 3 00 2 80 Dixie Flapper 3 00 2 80 Thoth 3 00

265 ORIEN

DESDE EL BULL PEN

Por PEDRO GALIANA

NO BUSQUE ESTO EN LOS BOX--SCORES:

El artículo de Bill Terry en el «Saturday Evening Post», no tiene des-...o... Si usted sabe inglés, trate de leerlo y verá cómo «paga ese ...o a quien tan bien le ha servido!»... La retirada del club Habana ...mpeonato profesional de baseball está como el estado de Itiempo... ...todo el mundo habla de ello, sin saber media palabra del asunto!!... ...ector me ha preguntado quiénes son los dos mentores cubanos que ...n más terreno en Cuba, y nosotros creemos que ese título se lo dispu-...Raúl Canosa y Cappy Campuzano... Canosa es: director deportivo ...olegio La Inmaculada, referee de basketball, coach de basket del Ve-...Tennis, mentor deportivo del colegio La Salle, coach del «Havana Bu-...Academy», speaker de los 60 minutos deportivos y líder de la Fede-...Atlética Intercolegial... Cappy Campuzano es director deportivo ...olegio de Belén, profesor de Cultura Física de la Escuela Técnica In-...al, referee de basketball, coach de remos de Miramar Yacht Club, ...r de soft-ball, jefe de un departamento de Cultura Física y Depor-...entista de los atletas y líder de la Liga Intercolegial... Isidoro Gas-...a, que sube esta noche al ring de la Arena Cristal en el hermoso ho-...e, que se ofrece al Comandante Mariné, se considerará desilusionado ...liquida por knock out a Goyito Rico en la pelea que ambos han de ...er... P. D.: No deje de ver este show! Realmente vale la pena!...

Según la prensa americana, no hay nada más terrible que ser «tennis-...teur de cartel»... «Donald Budge es una víctima de las circunstan-...dicen los diarios. «Y, por el bien del deporte lo están crucifican-... «Cuando comienza el año, Budge tiene que iniciar su entrenamien-...a la temporada, sin importar un bledo si hace frío o no»... «En Ene-...brero y Marzo tiene que tomar parte en torneos preliminares»... «En ...comienza la lucha de la Copa Davis»... En Julio tiene que ir hasta ...Inglaterra, para contentar a la Reina en el torneo de Wimbendon»»... «En ...tiene que rechazar el reto de los retadores del trofeo»... «En Sep-...bre juega en el Campeonato Nacional de Forest Hills»... «En Octu-...se traslada al Pacífico, donde interviene en el Campeonato del Far-...»... «En Noviembre comienzan a tentarlo las ofertas de los promoto-...profesionales, pero los salones de la Federación Amateur se lo llevan ...Australia, donde tiene que jugar contra toda clase de oponentes»... ...Diciembre vuelven los torneos y las exhibiciones y en Enero se rea-...las actividades otra vez»... «Esta es la vida del tennista amateur ...artel, y todo, para qué?... «Para que las Federaciones agreguen can-...s a su alcancía, mientras al jugador lo contentan con algunos gas-...de viaje».

...s magnates de las dos Ligas ...res han regalado una placa al ...Landis como testimonio a sus ...tos por el baseball, pero los ...conocen al ex-Juez dicen que és-...hubiese preferido «un sombrero ...!... Marty Forkins, mana-...del famoso Jess Owens, asegura ...este ha «echado ya por la ven-...los $50.000 que le ganó a Lan-...cuando le hizo la campaña—co-...»... Un deportista trataba ...ngraciarse con una figura del ...Olímpico el otro día, y le de-...Tú no tienes idea cuántas ve-...e tenido que defenderte, ante ...as que aseguraban que no te-...méritos para estar en el Co-...».

...spués de haber visto trabajar un ...r en una situación apretada—...que le dieron muchos hits—...manager dijo recientemente: «Si ...en por tener la cabeza vacía ...ando al pitcher) viviría de su ...».

...sde Reno, Nevada, ha llegado la ...ta a las oficinas de los New ...Yankees, de que Vernon Gó-...está haciendo una vida ...ila en el invierno... «Vernon ...á perdiendo con más velocidad ...su recta!»—dice el informe... ...Admiral lucirá como un heavy-...t que se enfrenta con un mi-...en la discusión de la Wide-...up, a menos que se inscriban ...a las oficinas de los New ...s ejemplares en el premio... ...osmik, outfielder que fué en-...por los Browns al Boston Red ...en la transacción que convirtió ...k News en pitcher de los Car-...s, dice: «Me encanta jugar en ...n, y ceco que no tengo necesi-...de explicar por qué!»... Caso ...sted no haya interpretado su ...le daremos este pequeño deta-...Browns terminaren en el só-...el año pasado.

Hank Luisetti

...éxito de la temporada invernal en Miami es tan grande, que caba-...lines, teatros, restaurants, hoteles e hipódromos están rechazando ...s por falta de espacio... No habrá forma de convencer a Miami ...«nos tire una basurita?»... En Miami existe el único pelotari zur-...hay en la Florida... Se llama Ramón... Todos esos expertos yan-...que pronosticaron que «Braddock no podía retornar» están atareados ...os días comprando artículos de ferretería propios para meter la ca-... Las escapadas de Fred Steele, campeón middle, prueban que «no ...a una pelea contra Fred Apostoli, por la faja, a menos que lo que ...an sea demasiado grande para que se pueda rehusar»... Harridge, ...ente de la Liga Americana, dice que los Yankees trapezarán con mu-...dificultades este año, y esto ha dado a muchos la impresión de que «el ...no ganará el pennant hasta el Labor Day»... Los atletas de campo ...son más cuidadosos en sus ejercicios, que los de otros sports... Jess ...por ejemplo, no nada ni monta bicicleta por temor de debilitarse ...sculos de las piernas o torcerse un tobillo...

...os que hemos recibido nos permiten asegurar que el doctor Alexan-...Alekhine se entrenó para su reciente match contra el doctor Euwe, con ...cuidado como si fuese un boxeador destinado a defender su coro-... Jonje Henie ha tenido que mandar a modificar toda su ropa corres-...te al show que está presentando en el Madison Square Garden, de-... que ha perdido 15 libras en la primera semana de exhibiciones... ...tiempo, empero, ha reunido 100.000 almas en las tribunas, con una ...sión de $235.000... Pese a toda la publicidad que se hace, muchos ...que Carl Hubbell jamás haya recibido $20.000 en una temporada, ...Giants... Los fanáticos no se habían equivocado al considerar a ...Gibson, el player más peligroso del campeonato profesional... ...hers del circuito y los infielders de Marianao, Almendares y Santa ...habían secundado voluntariamente la moción.

SUSPENDIDAS PARA ESTA TARDE LAS REGATAS DE STAR CLASS

SANTA CLARA Y MARIANAO EN UN IMPORTANTE MATCH ESTA TARDE

SPORTS DIARIO DE LA MARINA SPORTS

AÑO CVI — LA HABANA, SABADO, 29 DE ENERO DE 1938 — PAGINA QUINCE

SE COLOCA EL SANTA CLARA A UN PASO DEL CHAMPION PROFESIONAL

Al derrotar ayer al Almendares en el primer encuentro del doble header celebrado, los Leopardos están casi al borde del éxito final. Griffith y Monteagudo sostuvieron brillante duelo

Por PEDRO GALIANA

Un triunfo de 4 por 1 en el primer game celebrado, y una bella resistencia, en el segundo game, para empatar a cero frente al pitcher que tantos dolores de cabeza les ha dado en la temporada—el zurdo Monteagudo—proporcionó ayer al «Santa Clara» la oportunidad de acercarse a un paso del éxito final del campeonato profesional de baseball.

Tal como han quedado los clubs después de las actividades de ayer, que fueron presenciadas por numerosos fanáticos, los Leopardos sólo tendrán que apoderarse de un game más para asegurar, definitivamente, el gallardete de 1937-38, que marcará el segundo éxito del team en los tres últimos años, y el primero de Lázaro Salazar, como manager de nuestro pasatiempo favorito.

El team visitante, que responde a la bolsa de Emilio de Armas, quien no reparó nunca en gastos con tal de proporcionar a la ciudad villaclareña una novena championable, se ha ido imponiendo poco a poco y hoy día—gracias a la retirada del club «Habana»—goza de una posición privilegiada. Varios juegos le separan del conjunto que ocupa el segundo lugar, y se necesitará el cambio de decoración más grande que se recuerda en el baseball cubano para que se impida su victoria.

Tal como estan las cosas, el «Santa Clara» no puede perder y es posible que hoy mismo asegure su triunfo definitivo al enfrentarse con el «Marianao» en el encuentro que ambos teams tienen señalado para el Stadium de La Tropical a las tres de la tarde. Cocaína García o Jorge (Trenton) Comellas, deben ser los pitchers del club y con este principio y el habitual support que los infielders y outfielders brindan a sus lanzadores, parece difícil que resulten vencidos.

Al ganar, el «Santa Clara» habrá dejado en magnífica posición a este comentarista, que desde el inicio de la campaña viene asegurando que Emilio de Armas posee el mejor club del campeonato. Su catcher es el mejor de la Liga. Su cuerpo de pitchers, invencible. Su infield lo mejor que se ha visto aquí en muchos años. Y sus outfielders lo suficientemente diestros para balancear debidamente el team.

En Sammy Bankhead y Chile Gómez los villaclareños han presentado este año la mejor combinación que ha tenido nuestro baseball profesional alrededor de la segunda, y si el club marcha hacia un bonito triunfo en estos instantes, buen crédito del trabajo debe otorgarse a estos dos bravos jugadores, que desde que debutaron no han hecho otra cosa que maravillar a los fanáticos con sus performances.

El doble header de ayer tarde es una prueba elocuente de cuanto decimos. En el primer game, Raymond Brown pitcheó divinamente; Perkins fildeó fouls imposibles y Lázaro Salazar estuvo hábil al bate; sin embargo, fueron Gómez y Bankhead los encargados de ponerle música al encuentro con su bellísima actuación. Bankhead conectó un buen hit en el primer inning para empujar la primera carrera. Reprisó en el quinto, para meter la última. Y Gómez aseguró prácticamente el choque cuando llevó a dos compañeros sobre la chocolatera con un precioso doble por el jardín central en el segundo inning.

Como si eso fuese poco, los dos se portaron a colosal altura a la defensiva—en los momentos difíciles—resultando murallas inexpugnables ante las cuales quedó detenido todo el ataque del «Almendares».

* * *

En el segundo game, cuando el americano Griffith y el zurdo Monteagudo se envolvieron en un duelo de pitchers que resultó espectacular, ambos volvieron por la picada y repitieron su performance anterior para darle colorido al game. Bankhead fildeó diez lances sin error en el campo corto. Gómez, registró doce, y contribuyó, además, con un lindo triple a las actividades del día, poniendo el juego casi al borde de una decisión.

Los dos matches gustaron realmente al público y fueron dos juegos de interés que entretuvieron grandemente a la afición. En el primer game, el zurdo Tiant no pudo dominar a Bankhead y a Gómez en los momentos críticos y por eso perdió, pero, en otros instantes estuvo colosal y puede decirse que pitcheó un lindo desafío... Brown lo superó, trabajando con tanta perfección que poco faltó para que lograse una lechada sobre sus rivales... La única carrera se la hicieron en el tercer inning, después de dos outs, por dobles de Abreu y Bejerano, después de dos outs. El batazo de Bejerano, que fué el que empujó la carrera, dió en la misma raya de foul, y fué prácticamente, un batazo milagroso...

El «Almendares» tuvo algunas oportunidades para ganar, pero, siempre que inició un ataque fuerte chocó con el fielding brillantísimo de Chile Gómez y del americano Bankhead, que convirtieron su campo en un nuevo «Verdún», no permitiendo pasar al enemigo...

* * *

En el segundo juego nadie se dió cuenta de la importancia del duelo que habían entablado Monteagudo y Griffith hasta pasado el quinto inning, en que se vió claramente el esfuerzo que realizaban los lanzadores por impedir toda anotación. Fué entonces que la afición se interesó por «ver cómo terminaba aquello...», poniendo verdadera atención a cada entrada del game.

Los dos, envueltos en la lucha, se entusiasmaron también y jugaron una pelota formidable, proporcionando, posiblemente, el mejor juego de la temporada... Los dos tuvieron chance de anotar, sin lograr hacerlo, y los dos se valieron de todos sus recursos para impedir que el rival pudiese cargar con la decisión final... Al cumplirse el noveno inning, el umpire Maestri notó la caída de la tarde y comprendiendo que resultaba una imprudencia iniciar una entrada más, dió por suspendido el game.

A continuación damos los scores:

(PRIMER JUEGO)

ALMENDARES

	V.	C.	H.	O.	A.	E.
Abreu, cf	4	1	1	2	0	0
Correa, 2a	4	0	0	4	6	0
Bejerano, lf	4	0	2	1	0	0
Wells, 3a	4	0	0	1	1	0
Estalella, rf	4	0	1	0	0	0
Dandridge, ss	4	0	0	4	5	0
Duncan, c	4	0	1	2	2	0
G. Torres, 1a	4	0	0	9	1	0
L. Tiant, p	2	0	0	0	2	0
R. Linares (1)	1	0	0	0	0	0
T. de la Cruz, p	1	0	0	1	0	0
R. Heredia (2)	0	0	0	0	0	0
Totales:	36	1	5	24	17	0

(1)—Bateó por Tiant en el 7o.
(2)—Corrió por Duncan en el 9o.

SANTA CLARA

	V.	C.	H.	O.	A.	E.
Salazar, cf-1a	4	2	2	5	0	0
Castaños, rf	1	0	0	1	0	0
Bankhead, ss	4	0	2	0	5	2
Amaro, 1a	3	0	0	13	0	0
Roque, lf	4	0	1	3	0	1
Perkins, c	1	1	0	3	0	0
Rodríguez, 3a	3	1	1	0	2	0
Gómez, 2a	3	0	1	2	6	0
Ray. Brown, p	3	0	1	0	2	0
A. Oms, cf	1	0	0	0	0	0
Totales:	27	4	8	27	15	3

ANOTACION POR ENTRADAS:

Almendares	001 000 000—1
Santa Clara	120 010 00x—4

SUMARIO:

Carreras empujadas: Bankhead, 2; Gómez, 2; Bejerano. Two base hits: J. Gómez, J. Abreu, Bejerano. Sacrifice hit: A. Castaños. Base robada: A. Bejerano. Double plays: Dandridge a Correa a Torres; Wells a Correa a Torres; Correa a Dandridge a Torres. Struck outs: Ray. Brown, 2; Tiant, 1; T. de la Cruz, 0. Bases por bolas: Ray. Brown, 0; Tiant, 3; T. de la Cruz, 0. Dead ball: Tiant, a Castaños. Tiempo: una hora y 45 minutos. Umpires: Atán, home; Magriñat, bases. Anotador: Julio Fránquiz. Observaciones: Hits a Tiant: 7 en 6 innings y 2 veces al bate. Perdió Tiant.

(SEGUNDO JUEGO)

SANTA CLARA

	V.	C.	H.	O.	A.	E.
L. Salazar, 1a	4	0	1	9	0	0
A. Castaños, rf	3	0	0	3	0	0
S. Bankhead, ss	3	0	1	5	5	0
R. Brown, cf	3	0	1	1	0	0
L. Roque, lf	3	0	0	2	0	0
W. Perkins, c	4	0	1	3	0	0
A. Rodríguez, 3a	4	0	1	0	0	0
J. Gómez, 2a	4	0	2	4	8	1
R. Griffith, p	4	0	0	0	3	0
Totales:	32	0	7	27	16	1

ALMENDARES

	V.	C.	H.	O.	A.	E.
J. Abreu, cf	3	0	1	4	0	0
F. Correa, 2a	4	0	1	3	5	1
A. Bejerano, lf	4	0	2	4	0	0
W. Wells, 3a	4	0	0	0	4	1
R. Estalella, rf	3	0	1	2	0	0
R. Dandridge, ss	3	0	0	2	3	0
J. M. Fernández, c	4	0	1	4	0	0
G. Torres, 1a	4	0	1	8	0	1
R. Monteagudo, p	4	0	0	1	0	0
A. Mirabal (1)	0	0	0	0	0	0
Totales:	33	0	7	27	12	3

ANOTACION POR ENTRADAS:

Santa Clara	000 000 000—0
Almendares	000 000 000—0

SUMARIO:

Two base hit: Perkins. Three base hit: Gómez. Sacrifice hit: R. Brown. Bases robadas: Salazar y Bejerano. Double plays: Gómez a Bankhead a Salazar; Correa a Dandridge a Torres; Wells a Correa a Torres. Struck outs: R. Monteagudo, 3; Griffith, 1. Bases por bolas: R. Monteagudo, 3; Griffith, 3. Tiempo: una hora y 55 minutos. Umpires: Maestri, home; Rodríguez, bases. Anotador: Julio Fránquiz.

DE AJEDREZ

Por EVELIO BERMUDEZ

La inauguración del torneo olímpico de ajedrez que varias naciones celebrarán en Panamá será el primero de febrero próximo.

Esta fecha será un acontecimiento histórico para el ajedrez cubano, toda vez que ese día conocerá el mundo el primer team cubano que ha salido de nuestra patria para medir sus fuerzas y demostrar si en Cuba existe en ajedrez algo más que Capablanca...

Cuatro jugadores y un suplente nos representarán en tan importante justa entre naciones hermanas Las eliminaciones determinaron un conjunto con derecho a ganar. Ellos son el doctor Rosendo Romero, Alejandro Meylán, Francisco Planas y Miguel Alemán, que es el orden de sus recientes records en las eliminaciones, susceptible de convenientes modificaciones cuando se enfrenten con los adversarios en Panamá.

El suplente es Juan González, actualmente el mejor prospecto cubano y a quien la comisión directora se propone ofrecerle la oportunidad de demostrar sus facultades.

El doctor Rosendo Romero, que en 1937 demostró ser el mejor ajedrecista cubano, ha sido designado capitán del team.

Según nos han informado acompañarán a los ajedrecistas el doctor Angel de Albear y el secretario de la FCA, señor José Víctor Regueiro, siendo muy probable que el doctor Albear sea el director de la competencia.

Nadie puede imaginarse las agonías que han pasado los ajedrecistas por lograr un pequeño crédito para asistir a los Juegos en Panamá. Pero al fin lo consiguieron, según informamos oportunamente, y todo está listo para empezar la batalla.

Indiscutiblemente la FCA se ha anotado un punto tan grande como no se recuerda otro igual; y si los muchachos nos traen el primer lugar, habrá que premiarlos con una inscripción en el clásico de las Naciones, el torneo anual que se celebra en Europa y al que concurren más de veinte naciones entre las que se cuentan las más poderosas del mundo.

A continuación publicamos la quinta partida del match Alekhine versus Euwe y se puede decir el último momento en que el doctor Max Euwe lució como campeón y en condiciones de retener la corona.

GAMBITO DAMA ACEPTADO

Euwe — Blancas	Alekhine — Negras
1.—P4D	P4D
2.—P4AD	PxP
3.—C3AR	P3TD
4.—P3R	C3AR
5.—AxP	P3R
6.—00	P4A
7.—D2R	C3A
8.—C3A	P4CD
9.—A3C	A2R
10.—PxP	AxP
11.—P4R	P5C?
12.—P5R!	PxC
13.—PxC	PxPA
14.—D4A	D3C
15.—DxPA	C5D
16.—CxC	AxC
17.—A4T, ch.	R2R
18.—A3R!	AxD
19.—AxD	A4R
20.—TD1D	R1A
21.—P4A	AxPC
22.—T3A	A2C
23.—T3C	A6T
24.—TxA	T1CR
25.—T3CR	TxT
26.—PxT	A4D
27.—A3C	AxA
28.—PxA	R1R
29.—P4CD	T1C
30.—A5A	T1A
31.—T1T	T3A
32.—R2A	P4A
33.—R3R	P3A
34.—R4D	R2A
35.—R4A	R3C
36.—T1D	R4T
37.—T6D	TxT
38.—AxT	R5C
39.—A7R	RxP
40.—AxP	RxPA
41.—R5A	Rendigna.

AMATEURS ACES

Por DAN

—Mañana: Yara vs. Eléctricos.
—Los Caribes al atletismo.
—Comienza el Basket Senior.

TIPS Y TOPS DEL SECTOR AMATEUR

Según Chichí Córdova, figura popular del sector amateur, que vive y padece por «su club Yara», mañana domingo se iniciará la temporada de matches de exhibición entre los conjuntos que aspiran a formar el campeonato próximo de la Liga Nacional, al celebrarse un gran encuentro de práctica entre la nueva novena Yarista y la del club Cubaneleco, que dirige Alfonsito Rodríguez... El encuentro comenzará a las ocho y media de la mañana y se efectuará en los terrenos que poseen los eléctricos en Regla.

ooOoo

En Panamá no creyeron en ningún momento que nuestro Comité Olímpico dejaría en la Habana a Jacinto Ortiz, por eso no se extrañará nada al verle llegar en el «Veragua»... El doctor Ruiz Miyar, dicho sea de paso, aseguró antes de partir que «ni en Panamá ni en ninguna parte dejaría que Ted Meredith tocase a su discípulo»... Y esto pone al Comité Olímpico en el SPOT... Los Tigres del Hispano están realizando excelente entrenamiento para la temporada senior de basket y Manolo Zapico asegura que contarán con la mejor defensa del campeonato.

ooOoo

Los Caribes de la Universidad, que inauguran su nuevo Stadium, en los primeros días del próximo mes de febrero, están animados para la temporada de atletismo de la Unión Atlética de Amateurs, y piensan iniciar su entrenamiento desde temprano... En la tarde de ayer, al menos, hemos recibido una comunicación de la Comisión Atlética, firmada por el delegado de Atletismo, René Palma, quien nos pide citemos por este medio a todos los estudiantes que aspiran a formar el team de track para las prácticas que comenzarán el lunes por la tarde... James Kendrigan será el coach oficial del team, secundado por Sergio Macías, que fungirá como asistente... Pronto se organizará la competencia inter-facultades para sacar de ella el team oficial de los Caribes.

ooOoo

El día 12 será el Carnaval de la Víbora en el Club San Carlos, pero antes habrá fiesta de interés en los salones de la Juventud Atlética Viboreña... Un baile de disfraz que Chacho Pons garantiza «como una cosa seria»..!. El Centro de Dependientes ha tomado ya el acuerdo de adquirir la playa de Viriato para el verano próximo... El costo de la playa es de 250.000 pesos y el primer pago se hará en el mes de octubre a base de 33.500 pesos... Esta resolución significa que «ya ha terminado la temporada de Playa para algunos muchachos!»

El lunes próximo se iniciará la temporada senior de basketball, brindándose un buen encuentro en el floor del Vedado Tennis, entre los Tigres del Hispano y los azules del VTC... Estos últimos son favoritos para ganar, pero, aún pueden ocurrir muchas sorpresas...

El sábado termina el plazo de inscripción del campeonato de hand ball del club Hispano y la contienda se dará en los primeros días de febrero... Se anuncia que la revista Cubaneleco enviará un representante a las Olimpíadas—lo que hace el quorum unánime!!!... El team de baseball de Panamá está manteniendo un promedio de más de 20 carreras por juego, pero hay que ver quiénes son sus rivales... Cuando lleguen los pitchers cubanos, se acabarán esos «pasecitos»!!

Mañana será inaugurado un campeonato de baseball por la Liga Juvenil en los terrenos del Cubaneleco... La primera pelota será lanzada por el presidente de la Liga: doctor Conde Mateo y la entrada será gratis, por invitación... El primer match se iniciará a la una y cuarto, actuando el team de la Academia Castro Posey frente a la Ganadera... Y en el segundo jugarán los muchachos del club «Bohemia» contra el Cartsles Baseball Club.

TENDRA DOBLE JUEGO MAÑANA EN REGLA PARK LA LIGA SOCIAL AMATEUR

Mañana domingo, en los terrenos reglanos de Galbán Lobo, tenemos un lindo doble encuentro por el Campeonato Invernal de Baseball Amateur de los sociales.

La Liga Social de Amateurs de Cuba, no celebra juego, hoy sábado, debido a que el schedule señaló para ayer viernes 28, por la festividad de Martí, el double header que correspondía al día de hoy. Pero, como ya hemos dicho, mañana tendremos el acostumbrado doble juego dominical de los sociales, comenzando a la una y media de la tarde, y con el siguiente desarrollo:

1—Regla Yacht Club vs. Asociación Cubana.

2—Havana Electric vs. Casino de Guanabacoa.

Casi nada tenemos que añadir en relación con estos encuentros, porque al conocer los dos juegos, el fanático ya no necesita que le digan más. Tenemos un game de apertura en el que reglanos y Osos Blancos se juegan el primer lugar de la contienda invernal, y más tarde se presenciará el sensacional choque Havana Electric-Guanabacoa, en el que los tranviarios se juegan también su buena posición en el Campeonato.

UN BUEN PROGRAMA DE BOXEO, A BASE DE TRES PELEAS GRANDES, SE OFRECERA ESTA NOCHE EN LA ARENA CERVEZA CRISTAL

Isidoro Gastañaga contra Goyito Rico; el Chino Avia frente a Nany Louis y Alejandro Yanes contra Joe Pedroso, todas a diez rounds. Además, tres preliminares. Un gran programa

SERA UN HOMENAJE POPULAR AL COMANDANTE MARINE

Esta noche se celebrará en la Arena Cerveza Cristal, el mejor programa del año. Una función extraordinaria que se brinda como un homenaje de la Crónica Deportiva al Comandante Jaime Mariné y Montes, M. M., por sus repetidos triunfos al frente de la Comisión Nacional de Boxeo y Luchas. Y con la Crónica Deportiva se ha unido todo lo que vale y brilla en nuestra sociedad. En el transcurso de la semana hemos publicado los nombres de las altas personalidades que se han adherido al homenaje de esta noche y por eso nos atrevemos a decir una vez más que más, que un homenaje de los chicos de la Prensa, la fiesta de hoy en el estadio de la Calzada de Infanta, resultará un homenaje popular.

Esta noche se inaugurará, además, el techado de la Arena Cerveza Cristal, la última gran obra que se ha hecho por el dinamismo de Mariné. Y con esto queremos decir que se terminaron ya las suspensiones por lluvia. El estreno del techado nos va a venir como anillo al dedo, porque si sigue el friecito este que es amos sintiendo, por lo menos, mientras estemos en este paraje no vamos a sentir los rigores de los nortes. El jueves estuvimos presenciando las peleas de tercera categoría, y garantizamos que allí no se siente frío. Ahora hay confort en todos los sentidos.

Hoy por la tarde quedará terminada también la marquesina que se ha levantado a la entrada de la Arena. Los aficionados se van a convencer esta noche de todo lo que decimos. La Arena Cristal parece otra. Es el último milagro que ha hecho el dinamismo de Mariné y de los hombres de buena voluntad que con él laboran en el organismo máximo del boxeo en Cuba.

El programa de esta noche consta de seis peleas, tres preliminares y tres peleas grandes.

En los tres primeros encuentros veremos a Rebollar contra Candales, Vilató contra Stribling y a Fleites contra Delgado.

Alejandro Yanes y Pedroso, en uno de los encuentros grandes a diez rounds. Uno de los combates más naturales que se le puede brindar a los aficionados. Yanes representa la acometividad y Joe Pedroso el punch. Va a ser una gran pelea. Nos luce favorito para ganar, Pedroso.

En otro de los bouts a diez rounds veremos a los mastodontes Isidoro Gaztañaga, el vasco, contra el cubano Goyito Rico, el mejor de los heavy-weights actuales. Estos encuentros que tanto gustan a los entusiastas terminará seguramente por la vía del sueño. Y todo hace aparecer que la dramaticidad que siempre hay en las caídas de estos gigantes del ring, vamos a presenciarla esta noche más de una vez. El favorito de este encuentro es Izzy Gaztañaga. El púgil español luce vencedor por haber ganado gran cartel después de la brillante pelea que dió contra Lewis.

Y lo que a nosotros se nos antoja la mejor pelea de la noche, la darán Antonio Avia y Baby Louis. Avia es el último campeón que ha tenido el boxeo cubano, y Baby Louis, sin discusión alguna, la figura más destacada del boxeo en los últimos tiempos. Baby Louis es nuestro favorito.

Casi todas las entradas del ring están vendidas. Lo más probable es que esta noche no haya disponible ni una sola localidad de esas en taquilla. Si hay alguna, será en la reventa. Y en cuanto a las entradas de grada, habrá que ir temprano para coger los mejores puestos, pues la entrada será de esas que ponen sonriente a los promotores. Es cosa segura.

SUPERO EL CLUB DEP. ACOSTA AL HAVANA ELECTRIC

Anotando dos buenos rallies en dos entradas distintas, los viboreños triunfaron

Y DOMINARON BIEN

Bateando oportunamente en dos entradas, mientras su lanzador limitaba el ataque de los adversarios a cinco hits, el club Deportivo Acosta derrotó ayer tarde al fuerte conjunto de la Havana Electric en el primer juego del doble header brindado por la Liga Social en Regla Park, siendo el score final del desafío de 5 por 3.

Los eléctricos comenzaron bien este desafío anotando una bonita carrera por single de I. Rodríguez y se mantuvieron con el score a su favor durante cuatro entradas, pero, al completarse el final del quinto acto los muchachos de la Víbora atacaron fuerte y asumieron la delantera, que no volvieron a perder hasta el octavo, en que el team eléctrico hizo una carrera para ponerse arriba, 3 por 2. Bastaron entonces algunos hits salteados para fabricar el racimo de tres carreras que decidió el game.

Padrón, bateando de 4-4, fué el líder del ataque por los ganadores.

Véase ahora el score:

H. ELECTRIC

	V.	C.	H.	O.	A.	E.
M. Avoy, cf	4	0	0	0	0	0
J. Guerrero, lf	5	1	0	0	0	0
L. Marrero, c	3	1	1	3	2	0
I. Rodríguez, 3b	3	0	1	2	1	0
O. Ruiz, 1b-p	3	0	0	9	2	1
J. Bercedo, 2b	2	1	0	4	2	0
J. Vega, rf	4	0	1	1	1	0
E. González, ss	4	0	2	2	4	0
A. Barbera, p	3	0	0	2	6	0
J. Ramírez, 2b	1	0	0	1	1	0
M. Rodríguez	1	0	0	0	0	0
R. Díaz	0	0	0	0	0	0
Totales:	33	3	5	24	19	1

D. ACOSTA

	V.	C.	H.	O.	A.	E.
A. Riestra, ss	2	0	0	3	3	1
M. Pineda, 2b	3	0	2	2	2	1
J. Mesa, 1b-cf	2	2	0	2	1	0
V. Santana, lf	3	1	0	0	0	0
A. Padrón, cf-1b	4	1	4	7	0	0
J. M. Gómez, c	3	0	3	5	2	0
A. Enseñat, 3b	4	0	0	5	2	0
M. de la Puente, rf	3	0	0	3	0	1
E. Rego, p	4	1	1	0	3	0
Totales:	28	5	10	27	13	3

Anotación por entradas:

H. Electric	100 000 110—3
D. Acosta	000 020 03x—5

Sumario:

Carreras empujadas: I. Rodríguez, 1; J. Mesa, Padrón, 1; E. González, 1; Bercedo, 1; J. M. Gómez, 2; Enseñat, 1. Two base hit: Pineda. Sacrifice hits: J. M. Gómez, Riestra. Doble plays: Riestra a Pineda a Padrón; Vega a Marrero. Quedados en bases: D. Acosta, 5; H. Electric, 6. Struck outs: E. Rego, 3; A. Barbera, 0; O. Ruiz, 0. Bases por bolas: E. Rego, 5; A. Barbera, 3; O. Ruiz, 0. Dead ball: Barbera, a Santana. Hits a los pitchers: a Barbera, 8 en 7 innings y ningún out en el octavo. Pitcher ganador: Rego. Pitcher derrotado: Barbera. Tiempo: 2 horas. Umpires: De la Noval y Funes. Anotador: R. Larcada.

ANUNCIA MAGNIFICO PROGRAMA LA LIGA COMERCIAL MAÑANA

En los terrenos del Stadium de Víctor Muñoz se efectuará el interesantísimo doble header

Para el domingo, en los terrenos del stadium Víctor Muñoz, en la continuación del Campeonato de Baseball de la Liga Comercial Deportiva de Cuba, se llevará a efecto un grandioso programa, ya que en el mismo los clubs que se enfrentarán se encuentran empatados en primero y segundo lugar, respectivamente.

En el primer turno, que comenzará a la una y media de la tarde, el schedule marca Omnibus Aliados Ruta 9, contra Deportivo Pinilla, clubs que se encuentran empatados en el segundo lugar del Estado de los Clubs, con una victoria y una derrota, respectivamente.

Para este encuentro, que depende del mejoramiento y chance al campeonato para ambos, seguramente mandarán a la línea de fuego a sus pitchers estrellas y que serán: R. Vasallo por la Ruta 9 y Toribio Fontana, la sensación del Campeonato, por el Deportivo Pinilla. Además, ambos niños han celebrado fuertes prácticas durante la semana, para brindar la mejor demostración a los fanáticos que concurran a ver estos juegos.

En el segundo turno, a la tres y cuarenta y cinco, comenzará el sensacional reñido duelo, entre los dos clubs invictos hasta el presente. Deportivo Chevrolet contra Havana Coal.

Ambos clubs, han demostrado que poseen un fuerte conjunto de excelentes bateadores y pitchers y además por sus continuas exhibiciones brindadas a los fanáticos asiduos a los juegos de la Liga Comercial, bien es sabido que estos clubs nunca se dan por perdidos hasta el momento en que el umpire declara el último out que pone fin al desafío.

FIRMO VAN MUNGO SU CONTRATO DE 1938 CON EL BROOKLYN DODGERS

NEW YORK, enero 28. (AP).—Lingle Van Mungo, dicutido lanzador de los Dodgers de Brooklyn, a quien se supone en el mercado, firmó hoy un contrato de un año con los Dodgers de Brooklny, cuyo administrador, Larry McPhail se apresuró a declarar que, a menos que el club encuentre una transacción que les satisfaga, Van Mungo pitchearía por el Brooklyn en el verano.

Se cree que Lingle firmó por $15.000, que fué su sueldo del año pasado.

SUSPENDIDAS PARA ESTA TARDE LAS REGATAS

Debido al cambio de temperatura que hemos experimentado en estos días que ha forzado distintos brisotes de importancia, las regatas internacionales de star class, que estaban anunciadas para ayer por la mañana, fueron suspendidas por el Comité organizador de las mismas, para hoy, posiblemente a las 4 p. m.

EPCIONAL FUNCION CORRIDA CON PARTIDOS DE GRAN ATRACCION, HOY EN EL "FRONTON HABANA-MADRID"

...iento tendrá duro hueso que partir en el intermedio. Cubota ...lo auxiliará frente a Montes Menor y Gayarre. El Maestro ...en gran comb

REALIZA UNA MAGNIFICA LABOR DE CORDIALIDAD HISPANO CUBANA EL CASINO ESPAÑOL CIENFUEGUERO

COLUMNA CUARTA

DE LA VIDA NACIONAL

Todo Sancti Spíritus se apresta a la magna obra de reconstruir en breve plazo, el histórico Teatro Principal

La institución Pro-Cultura, con el amparo franco del Gobierno Municipal, se propone restaurar el hermoso pero hoy ruinoso edificio. Cumple 100 años en 1939

ESPIRITUANO: Tu Teatro «Principal» se encuentra en estado ruinoso, de abandono y miseria.

HARA CIEN AÑOS EN 1933 que unos patriotas, anhelosos de cultura y de amor al terruño le levantaron en el centro monumental de la ciudad.

Allí sirvió a varias generaciones, como templo de arte. Su escena fué visitada por los mejores artistas líricos y dramáticos que trabajan en la Isla. Y en su platea, en sus palcos, lucieron sus bellas prestancias las bisabuelas románticas, que leían a «Chatobriand», Hugo, Lamartine, y finalmente a Quintana, a Harzentbuch y a la Avellaneda.

Ese Teatro monumento de la cultura espirituana, encierra todos esos recuerdos, contiene los invisibles alientos que renovaron allí, en tantas noches gloriosas. Y habla, por lo tanto, a tu alma, a mi alma, a las almas de todos los espirituanos...

Por todo ello ayuda, con tu cooperación y tu aporte, a la obra de restaurar este glorioso Coliseo.

CIUDADANO DE SANCTI SPIRITUS: Ser ciudadano obliga a servir los intereses de la comunidad social y política de que se forma parte. Y este servicio entraña un deber social inexcusable.

Como ciudadano, estás, por lo tanto, obligado a prestar servicio a este pueblo, a su progreso, a la educación pública de sus habitantes, a la defensa de sus derechos y al mantenimiento y fomento de sus bienes materiales y morales.

El progreso artístico es el sumo bien. Porque los esfuerzos de las Ciencias Biológicas, Morales y Políticas tienen como meta la satisfacción de las más sublimes necesidades espirituales.

Y no hay satisfacción espiritual, superior, sin el coronamiento cultural de la obra de arte.

La Institución «PRO-CULTURA», calorizada por nuestro Gobierno Municipal, se ha propuesto prestar un servicio eminente a la cultura y al arte, entre nosotros, con la RESTAURACION que ha proyectado y que llevará a cabo del Teatro «Principal», cuyo CENTENARIO celebraremos en 1939.

Para esa obra, se reclama tu concurso, se te pide el cumplimiento de tus deberes cívicos. Y tú no los puedes soslayar de ninguna manera. Por decoro y por amor a tu pueblo.

PADRES Y MADRES DE FAMILIAS ESPIRITUANAS: Ustedes tienen, como buenos padres, la preocupación del porvenir y la educación de vuestros muy amados descendientes:

Queréis que vuestros hijos e hijas sean cultos, estudiosos, instruídos en ciencias, letras y artes. Os preocupan los buenos Colegios, los buenos libros, los buenos maestros, y los eficientes sistemas e instrumentos pedagógicos.

Los instrumentos, los medios pedagógicos, os han de preocupar seriamente. Porque un medio pedagógico es tan importante como un buen maestro, y más, mucho más, que un buen libro.

Los museos, los Teatros, los monumentos históricos, son lugares que un buen maestro toma como medio para despertar la mente de sus alumnos.

Vosotros tenéis un TEATRO, que es vuestro, y que es una viva lección HISTORICA y MORAL.

OBRERO ESPIRITUANO: El Arte es el hermano gemelo del Progreso, el mejor instrumento de los desheredados para manifestar sus anhelos, sus esperanzas, sus lamentaciones, sus protestas y sus requerimientos sociales.

Ninguna revolución ha tenido éxito en el mundo, ni ninguna evolución se ha realizado, si no han tenido una forma de arte que las impulse, las personifique, les dé esa definitiva personalidad cultural pedagógica que sólo puede dar la obra de arte.

EL TEATRO es el Arte por excelencia. Representa a todos los demás, vertebrándolos en un Arte único y superior. Participa de la pintura, la poesía, la elocuencia, la música, las Artes decorativas y suntuarias.

OBRERO ESPIRITUANO: EL TEATRO «PRINCIPAL» va a ser restaurado y devuelto a su antiguo esplendor e importancia.

Para ello, se cuenta con tu apoyo. No lo niegues ni regatees.

ESPIRITUANO, que estás fuera de Sancti Spíritus: Tu ciudad está haciendo grandes esfuerzos por su progreso en todos los órdenes: material, urbano, intelectual y moral.

Para tales trabajos, se necesita de tu concurso, de tu calor, de tu entusiasmo, de tu cooperación monetaria y afectiva.

Uno de esos esfuerzos tiende a la restauración de tu TEATRO «PRINCIPAL»; aquel Teatro glorioso, fundado en 1838, y del que seguramente tú guardas muy bellos y gratos recuerdos. Desde el lugar donde te encuentres y recuerdes tu patria chica, ofrece tu apoyo moral y material, para esa obra, a la institución «PRO-CULTURA». Aquí esperan tu cooperación y confían en que la misma no puede faltar.

ESTUDIANTE: Tu amas el saber. Lo buscas en los libros, en las explicaciones de tus maestros, en el estudio y la meditación.

Quieres poseer una profunda cultura científica y literaria. Eres, acaso, también, un poco filósofo, y un mucho sociólogo.

Sabes, además, que la verdadera cultura se recoge de la realidad, por los ojos y los oídos de la experiencia.

En tal sentido, lejos de conformarte con la prosa de los textos, con las Conferencias de los Profesores, gustas de examinar los hechos, de visitarlo todo, y de meditar sobre lo que ves y palpas. Conducta que te han recomendado tus maestros, que saben psicología y pedagogía.

Pues bien: la última expresión de la cultura es el ARTE, que compendia el Saber de una época, el sentido de las revoluciones y de los avances del pensamiento.

Y el conocimiento del Arte se robustece en presencia de los monumentos, de los estilos, de las costumbres, de los gustos, de la espiritualidad de una raza o sociedad.

Se ha iniciado una intensa campaña para allegar fondos con que restaurar el Teatro «PRINCIPAL», nuestro único monumento artístico, que nos habla de nuestros días románticos.

Como estudiante, como intelectual de mañana, como futuro literato, o futuro poeta dramático, o futuro comediógrafo, o futuro pintor, o simplemente, como dilettante del Arte teatral, tú debes cooperar a la obra iniciada por la Asociación «PRO-CULTURA».

ESCRITOR, ARTISTA, PENSADOR: Como escritor, has estudiado y estudias la historia local. Como artista gustas de visitar los monumentos, los rincones románticos, los sitios que tienen olor de tradición y de leyenda, los edificios que señalan una época, un modo de vida, un sentido del Arte y la Belleza.

Como pensador, captas lo filosófico, edificante, pedagógico, cultural de todo eso: de la Historia, de los sitios legendarios, de los monumentos y de los paisajes físicos y morales.

Y como escritor, artista y pensador estés en el deber, en la obligación moral, de cooperar a una obra bella y útil: LA RESTAURACION DEL TEATRO «PRINCIPAL».

¿HA SABIDO USTED que muy pronto se iniciarán los trabajos para el Gran Concurso de Simpatía, organizado por «Pro-Cultura» y auspiciado por nuestro Gobierno Municipal, para elegir una «Reina» para el Santiago de 1938, y recaudar de ese modo, fondos con que restaurar nuestro Teatro «PRINCIPAL», propiedad del pueblo, construído en 1838, en plena época romántica, y enclavado en ese rincón romántico, castizo de nuestra ciudad, en el que están agrupados: la Iglesia Mayor, con su torre alterosa; la Plaza de la misma; el palacio de don Roque de Lara; el Puente sobre el río «YAYABO» y diversos caserones coloniales, símbolos pétreos de una época de hombres fuertes creadores y soñares?

PUES BIEN: piense usted en lo que eso significa, como devoción a lo tradicional, a lo folklórico, a lo castizo de esta sociedad, que antaño fuera fundadora plena de fe; y hogaño se dispone a rendir culto a ideales nobles animados en pechos guerreros. Usted pertenece a esta generación y debe cooperar con ella en un empeño noble, justiciero, restaurador, progresista, sobre todo, muy espirituano. PIENSE que no puede negar su apoyo a una obra que es tan suya como del mismo que la ha iniciado y de los que la han propugnado y la propugnan.

«NO SOLO DE PAN VIVE EL HOMBRE», dice la Escritura. Y aunque es cierto así mismo que «sin pan, no vive el hombre», debemos considerar aquel pensamiento espiritualista, metafísico, como una verdad eterna, indiscutible, que nos eleva, nos dignifica, nos inicia en la marcha ascendente por el camino de la moral, de la filosofía, y del Arte.

«EL PAN MATERIAL, ALIMENTO DEL CUERPO, SOSTIENE LA VIDA, ES LA ECONOMIA PRIMORDIAL EN LA VIDA ORGANICA INDIVIDUAL».

Pero ese otro «PAN», que alguien llamó ácimo, «pan de la cultura» nutre el espíritu, lo superorgánico, o superfísico del ser humano, y crea conciencias altas, sensibilidades definidas, culturas amplias, signatarias de una época.

La Escuela, la Biblioteca y el Museo, reparten ese «pan» a manos llenas. Pero hay otro centro de cultura que lo reparte sin tono doctoral, sin entonación magistral, haciéndolo, antes bien, de un modo democrático, poular, llano y al alcance de todos: EL TEATRO.

El Teatro deleita, sublima y enseña. Adoctrina el entendimiento, y refina el espíritu, eso sutil, exquisito, insuperable, delicado como cristal de bohemia, y fuerte como escultura pentélica, que es el alma de un SER HUMANO, perfeccionado por el saber y la bondad.

Amemos, pues, el Teatro. Y ayudemos a sostenerlo, a mejorarlo, a considerarlo, en cada caso, como un monumento formidable, que es, de la sabiduría y la belleza y el bien.

EL TEATRO. Es el Arte por excelencia, en el que se descuella nuestra raza española.

No se concibe al español ni a su descendiente sin ir acompañado de la carroza de la Farándula.

Cuando estudiábamos Geografía, se nos decía: el español es aficionado a la oratoria y al teatro. Y no es la Oratoria hermana gemela de la Declamación?

El Genio artístico de la raza es así: altisonante, declamatorio, farandulesco, cómico, trágico. Nuestros oradores son actores que se emocionan ante el público, en esa escena minúscula que es la tribuna. Y nuestros actores son un poco oradores, declamadores que quieren convencer la preocupación de todo español.

Nuestra tradición española nos hace amar al Teatro, como la más alta manifestación artística del genio hispano.

COOPERE CON «PRO-CULTURA» para poder restaurar el Teatro «PRINCIPAL».

EL ARTE hace mejores a los seres humanos. Porque en las reacciones psicológicas, rara vez lo ético no sucede a lo estético.

Sólo casos aislados nos ofrece la historia de artistas que hayan sido unos malvados. Y esto es tan cierto que el nombre de Benvenuto ha sido más famoso por su maldad que por el prodigio de sus joyas.

Pero si las artes ornamentales y mecánicas: la arquitectura, la joyería, la cerámica, ofrecen ejemplos de artistas perversos, de mal carácter, iracundos; las artes plásticas: la escultura, la pintura, los ofrecen muy raramente y las artes literarias, líricas, dramáticas: la poesía, la música y el Teatro, solo los ofrecen en casos excepcionales. Y ello, más como fuente del refinamiento descentrado, que como perversidad, hija de una voluntad libre.

Y es que la música, la poesía, y el teatro, refinan, estilizan, sublman el sentimiento del artista y del aficionado. Y al refinar el espíritu, lo libran de toda dureza, de toda crueldad, de todo grosero materialismo.

La música y la poesía, unidas en el Teatro, realizan el supremo ideal del gozador y sufridor de lo bello. Porque la Belleza y el Arte están hechos de goce, pero en mayor grado de dolor humano.

El Teatro es, pues, el supremo Arte, el más intelectual y sintético. Y es, por eso mismo la mejor Escuela del bien y la moral.

Ayude a la feliz realización de la idea de «Pro-Cultura», LA RESTAURACION DEL TEATRO «PRINCIPAL».

ESPIRITUANO: Tú eres celoso defensor de lo propio, de cuanto es patrimonio, gloria, atributo, tradición, y orgullo de tu Ciudad Vieja Yayabera.

RECUERDAS con lágrimas en los ojos, los hechos gloriosos de los héroes y mártires, cuyos nombres resaltan cual estrellas de oro y diamantes en el cielo histórico espirituano.

Mencionamos a los verdaderos valores científicos, literarios y políticos, de tu patria chica. Recuerdas al Médico famoso oído con devoción en los Congresos científicos; al Abogado que, por su saber y probidad presidió el Primer Tribunal Supremo de la República; al Poeta inspirado, al buen Alcalde y buen Juez; y a los grandes Políticos que te representaron y dirigieron, desde el Congreso, desde la Alcaldía, desde la Presidencia de la República.

Ponderas las bellezas de tus montañas y la riqueza de tu comarca.

Pues bien, tanto amor legítimo a tus glorias legítimas, debes mostrarlo una vez más, colaborando en una obra meritísima: la restauración de ese monumento, de ese centro de Arte y de Cultura que es el Teatro «PRINCIPAL».

UN MONUMENTO ES EL SIMBOLO REPRESENTATIVO DE UNA EPOCA, de una escuela arquitectónica, de un modo de concebir la vida, de un sentido y un concepto de la belleza.

Las pirámides son todo el Egipto. La Alhambra, la España Arabe, la torre de los Escipiones y las ruinas de Itálica, la Españan Romana, y el Templo del Sol, todo el Perú Incaico.

Por ello cuando se quiere presentar una iconografía pétrea de nuestro Sancti Spíritus colonial y romántico, siempre se presenta la vista de nuestro puente monumental con el Teatro «Principal» en segundo término, y la Iglesia Mayor de fondo.

Y es que ese rincón es el símbolo de nuestra Ciudad que tiene en el Puente el símbolo de su carácter, puesto, en la Iglesia y su Torre, la expresión de su espiritualidad y su misticismo; y en el Teatro «Principal», la demostración de un amor a su cultura y al Arte.

Conservar ese rincón monumental es un deber que nos impone nuestra Historia, es decir, nuestros muertos. Que a pesar de todas las rebeldías y protestas de materialismos, mandan en nuestras almas y en nuestras costumbres.

EL TEATRO «PRINCIPAL» ESPERA SU CAUCE Y SU ESTIMULO, MORAL Y MATERIAL.

DEL CENTRAL «ADELAIDA»

RESTABLECIDOS

Nos complace consignar el restablecimiento de los lindos niños Rafaelito Guelbenzo y Pedro Antonio Alvarez.

Enhorabuena.

TEODOMIRA PAZ DE IRURZUN

Hace varios días regresó de Santo Domingo donde pasó grata temporada la gentil Sra. de Irurzun.

Bienvenida.

PARA CRUCES

Embarcó recientemente para Cruces, la interesante Srta. Villia Herrera.

Al despedirla por estas líneas, le deseamos un pronto regreso completamente restablecida.

EN EL LICEO

Para el día 27 del próximo mes de marzo, tiene señalado la progresista sociedad Liceo, un gran baile de disfraz.

También ese día habrá matinee infantil. Para amenizar dichas fiestas, que prometen quedar muy lucidas, ha sido contratada una gran orquesta.

A. M. de Collado.
Cronista Social.

Se efectuarán hoy fiestas católicas en Unión de Reyes

Muchos jóvenes visitarán ese pueblo con motivo de la concentración anunciada

EN PERSPECTIVA.—Grandes fiestas religiosas se avecinan en este pueblo con motivo de la Concentración de jóvenes católicos que vendrán el día 28 para asistir a la iniciación de los que integrarán la Federación Juventud Católica y que con tanto entusiasmo están organizando dicha asociación.

Habrá una matinée en el cine Cuba, una comida de más de cien cubiertos, desafíos deportivos... En fin, un día de imborrables alicientes que tendrán el mejor de los epílogos. Mi felicitación entusiasta a los organizadores y un aplauso para quienes tanto laboran en favor de la juventud. Labor que tiene un lema: «Por Dios y por la patria».

Hermosa cruzada.

MEJORADA.—Noticias muy gratas tenemos de la Sra. Esperanza Caridad Quintero de Garayta, que acaba de pasar una delicada enfermedad. Ya está convaleciente y Dios mediante, pronto regresará al seno de los suyos. Mi enhorabuena a la distinguida amiga y a sus familiares por tan buena nueva.

BLANQUITA.—La lindísima bebita Blanquita Rodríguez Balaguer ha estado con un fuerte catarro. Gracias al Señor ya está completamente bien, por lo que su sonrisa y su charla tan amena vuelven a alegrar a sus numerosos amigos.

Mi enhorabuena, Blanquita!

EN EL CINE CUBA.— Siguen en el amplio salón de la calle Independencia las populares tandas de moda de los miércoles. Muy favorecido este último, en él se congregaron señoritas tan simpáticas como Josefina y Delia Guedes, Isabelita Pajares, Josefina Padrón, Eloísa Guedes—la recitadora de la voz de oro—Goyita Alfonso, Gloria Mesa, Laura Cid, Bere y su hermana Iris, Srta. Dally, Generosa Cid, Luisa y Chela Alvarez, Eulalia y María del Carmen Pérez, Delfina y Merceditas de León, Clara Eugenia Dumigrón, Anita Rodríguez Fraga y Nena Fábregas.

Ana Fábregas de del Valle.

Porque la Belleza y el Arte están hechos de goce, pero en mayor grado de dolor humano.

El Teatro es, pues, el supremo Arte, el más intelectual y sintético. Y es, por eso mismo la mejor Escuela del bien y la moral.

Ayude a la feliz realización de la idea de «Pro-Cultura», LA RESTAURACION DEL TEATRO «PRINCIPAL».

ESPIRITUANO: Tú eres celoso defensor de lo propio, de cuanto es patrimonio, gloria, atributo, tradición, y orgullo de tu Ciudad Vieja Yayabera.

RECUERDAS con lágrimas en los ojos, los hechos gloriosos de los héroes y mártires, cuyos nombres resaltan cual estrellas de oro y diamantes en el cielo histórico espirituano.

Mencionamos a los verdaderos valores científicos, literarios y políticos, de tu patria chica. Recuerdas al Médico famoso oído con devoción en los Congresos científicos; al Abogado que, por su saber y probidad presidió el Primer Tribunal Supremo de la República; al Poeta inspirado, al buen Alcalde y buen Juez; y a los grandes Políticos que te representaron y dirigieron, desde el Congreso, desde la Alcaldía, desde la Presidencia de la República.

Ponderas las bellezas de tus montañas y la riqueza de tu comarca.

Pues bien, tanto amor legítimo a tus glorias legítimas, debes mostrarlo una vez más, colaborando en una obra meritísima: la restauración de ese monumento, de ese centro de Arte y de Cultura que es el Teatro «PRINCIPAL».

UN MONUMENTO ES EL SIMBOLO REPRESENTATIVO DE UNA EPOCA, de una escuela arquitectónica, de un modo de concebir la vida, de un sentido y un concepto de la belleza.

Las pirámides son todo el Egipto. La Alhambra, la España Arabe, la torre de los Escipiones y las ruinas de Itálica, la Españan Romana, y el Templo del Sol, todo el Perú Incaico.

Por ello cuando se quiere presentar una iconografía pétrea de nuestro Sancti Spíritus colonial y romántico, siempre se presenta la vista de nuestro puente monumental con el Teatro «Principal» en segundo término, y la Iglesia Mayor de fondo.

Y es que ese rincón es el símbolo de nuestra Ciudad que tiene en el Puente el símbolo de su carácter, puesto, en la Iglesia y su Torre, la expresión de su espiritualidad y su misticismo; y en el Teatro «Principal», la demostración de un amor a su cultura y al Arte.

Conservar ese rincón monumental es un deber que nos impone nuestra Historia, es decir, nuestros muertos. Que a pesar de todas las rebeldías y protestas de materialismos, mandan en nuestras almas y en nuestras costumbres.

EL TEATRO «PRINCIPAL» ESPERA SU CAUCE Y SU ESTIMULO, MORAL Y MATERIAL.

El Casino Español de Cienfuegos fué siempre gallardo exponente de sincera cordialidad hispano-cubana

Cómo una reafirmación de esos sólidos lazos de amistad y honda compenetración espiritual, tenemos el homenaje rendido hace poco al Presidente de Cuba, Lcdo. Laredo Bru

El Casino Español de Cienfuegos se fundó a fines de mayo de 1869, por entusiasta grupo de españoles amantes de la cultura y del trato social, eligiéndose presidente de la institución, que por ese entonces era solamente con fines recreativos, al señor Ramón de la Torriente, personalidad influyente en el mundo mercantil y social.

El Casino Español se instaló en el local de la «Sociedad Filarmónica» cuyo edificio ocupan hoy las Oficinas del Distrito Fiscal, sito en la calle de Argüelles.

Poco tiempo después adquirió por compra el solar en que hoy se levanta su magestuoso edificio social, San Fernando y San Luis, inaugurándose con un suntuoso baile el día 5 de mayo de 1894, integrando su junta directiva don José Pertierra; Esteban Cacicedo; Alejandro Gándara; Felipe Gutiérrez; Joaquín Martí; Francisco Olascoaga; José Villapol; Benito Sanjuán; Dámaso Aja; Antonio Pedros; Darío Labra; Carlos Sanz; Galo Rodríguez.

Al cesar en 1899 la soberanía española en la Isla los integrantes de esa colonia en Cienfuegos sintieron la necesidad de agruparse bajo un mismo pabellón social y procurarse mutuas ventajas, siendo la primordial y más necesaria el auxilio colectivo para obtener los servicios de un centro de Beneficencia.

Funcionaban por aquellos días en Cienfuegos las Sociedades regionales: Centro de Dependientes; Beneficencia Gallega; Asturiana; Canaria; Catalana; Balear y Montañesa, las cuales por acertadas gestiones del señor José Pertierra, y los compañeros de directiva del Casino, señores Esteban Cacicedo y Galo Rodríguez, acordaron con los presidentes respectivos de dichos Centros, señores Luis Armada; Manuel Hartasánchez; Vicente Prohías; Torcuato Ruiloba; Patricio Castaño; disolver esos Centros y refundirse en la sociedad actual «Casino Español», Centro de la Colonia Española de Cienfuegos, que fué la primera de su índole en Cuba.

Eligiéndose la Junta Constituyente formada por don Vicente Villar, como Presidente; don Manuel Hartasánchez, y don Torcuato Ruiloba, como Vicepresidente; don Benito Sanjuán, como Presidente de Beneficencia; don Luis Armada, como Presidente de Instrucción y Recreo; don José Villapol, como Presidente de Intereses Generales; don Vicente Prohías, como Tesorero; y don Trino Martínez, como Secretario General, actuando todos hasta el 29 de julio de 1900 en que se dictó el primer Reglamento de la Sociedad.

La Quinta de Salud «Purísima Concepción», que ya funcionaba y que aportó la Sociedad de Dependientes, fué notablemente mejorada.

En agosto de 1900 tomó posesión la primera junta Directiva, presidiéndola don Vicente Villar, adquiriéndose en compra terrenos de 166,000 varas planas de superficie y una elevación de 17 metros sobre el nivel del mar, lugar donde se alza hoy el que podemos considerar una de las mejores Casas de Salud de la República.

El segundo período social lo ocupó, como Presidente, don Luis Armada.

El tercero, cuarto y quinto período social, como Presidente, lo ocupó don José Villapol, finalizándolo con 4,060 asociados y habiéndose invertido en Beneficencia, unos 29,579 pesos.

En 1906 surgió en la presidencia don Laureano Falla Gutierrez, quien la desempeñó por unánimes reelecciones hasta 1909. Don Laureano Falla Gutiérrez, fue el Presidente que logró por medio de empréstitos dentro de los más acaudalados asociados del Casino, siendo él siempre quien encabezaba las primeras sumas de los mismos, el que logró dotar al mismo de un Sanatorio Modelo el cual fué solemnemente inaugurado el día 14 de julio de 1908, y el 29 del propio mes se inició el traslado de enfermos a ese magnífico establecimiento de Salud, siendo Presidente de la Sección de Beneficencia, don Modesto del Valle.

Del 1910 hasta el 1913 figuró en la Presidencia de la Sociedad, don Patricio Castaño, contando con 4,939 asociados, y habiéndose invertido en la Beneficencia 44,717 pesos.

El 1914 y 15 fué a la Presidencia don Modesto del Valle, terminando su período con 5,335 asociados y habiéndose invertido en la beneficencia 52,118 pesos.

Los periodos sociales de 1916 y 17 estuvieron regidos en la presidencia por don Alejandro Suero Balbín, cerrando este último año con 6,201 asociados.

Don Esteban Cacicedo, que fué uno de los más íntegros y entusiastas españoles que dedicaron su amor y aportaron su dinero al Casino Español para mejorar el Sanatorio, ocupó la presidencia durante los años 1918-19-20 y 21, elevando el registro de asociados a 7,836, y habiéndose invertido en favor de la beneficencia 82,815 pesos.

Del año 1922 al 25 actuó la presidencia don Modesto del Valle, cuya actuación, como lo fuera en los primeros años del Casino, se dió a conocer por su amor y dedicación a los fines recreativo-cultural-benéficos que siempre han distinguido a la institución.

Y durante los años sucesivos, hasta formar una década, presidió la directiva del Casino Español, don Ramón Alvarez Menéndez, durante los cuales tanto la Casa social, como el Sanatorio, recibieron notables mejoras, se realizaron en ellas las más importantes adaptaciones y se creó la Sección de Propaganda, que dió al Registro de asociados un impulso extraordinario. Don Ramón Alvarez, pasó por la directiva del Casino, en calidad de Presidente en los momentos más críticos difíciles que hubiera podido confrontar esa Institución en sus años de existencia. Don Ramón Alvarez, murió, precisamente, cuando regresaba de Cienfuegos, a la Habana, donde tenía un Hotel, después de haber resuelto un asunto relacionado con dicha Sociedad. Sus grandes y extraordinarios méritos, jamás superado por Presidente alguno, le valió un gran banquete en los salones del Centro, ofrecido por la junta directiva, en abril de 1935. Banquete al que asistió, para recibir su título de Socio de Honor, el Dr. José Ignacio Rivero, admirado Director de nuestro querido DIARIO DE LA MARINA. Y, con el Dr. Rivero asistieron a ese homenaje las más altas personalidades de Sociedades Españolas residentes en Cuba.

Y, fué precisamente don Ramón Alvarez, quien interpretando fiel y sinceramente el espíritu de la amistad y las naturales corrientes de simpatía entre cubanos y españoles, llevó a cabo en el Casino Español, una ininterrumpida serie de actos y reconocimiento de méritos contraídos por cubanos con la Colonia Española, que se han visto traducidos después en lo que es hoy día esa Institución Hispana, un Centro donde lo mismo cubanos que españoles disfrutan de idénticos derechos y reciben los mismos honores y servicios.

El recuerdo de don Ramón Alvarez, será imperecedero en el seno del Casino Español, Centro de la Colonia Española de Cienfuegos. A él, a don Ramón, nuestro inolvidable, gentil e hidalgo amigo, se debe que los cubanos tengan hoy voz y voto y sean elegibles en sus juntas Directivas dentro de esa hidalga Institución.

Recientemente, el pasado domingo 23, tuvo celebración en los salones del Casino Español de Cienfuegos, el acto solemne de la toma de posesión de la nueva Junta Directiva, para la que ha sido electo don Pedro Monasterio y Alonso, un español, ciudadano cubano. Un español que ama a Cuba y tiene en ella arraigado amor e intereses y que surge en la Presidencia del Casino, para hacer por la Institución cuanto buenamente esté en sus manos. Nos declara don Pedro Monasterio, que será en todo tiempo un Presidente que acate la soberana voluntad de la mayoría, y que trabajará por el Casino Español como una reafirmación de esos sólidos lazos de amistad y honda compenetración espiritual entre españoles y cubanos, acaba de ofrecer en sus salones un suntuoso banquete al Honorable Presidente de la República, Coronel Federico Laredo Bru, quien dando vivas muestras de su innata democracia, concurrió a ese acto, para congratular a su íntimo y antiguo amigo, don Pedro Monasterio, por su elección a la Presidencia de ese Centro.

Actos celebrados en el Casino, como la toma de posesión de la Directiva, y el banquete, que fueron exaltados por medio de la palabra elocuente, bordada de inspiradísimas imágenes y bellos conceptos, por tres cubanos hijos ilustres de Cienfuegos, que figuran, precisamente, como miembros de Honor y Mérito de dicha Institución, señores Lcdo. Pedro Fuxá y Seuret, socio fundador y Presidente de Honor; Dr. Pedro López Dorticós, y Florencio R. Vellis, este último insigne periodista, como Socios de Méritos.

Banquete en honor del Presidente Laredo Bru, que reunió en torno de varias mesas a más de cuatrocientos comensales, que representaban a lo más caracterizado de la banca, industria, comercio profesiones, sociedades de recreo y culturales, representación consular extranjera y distinguidas damas, gala y prez de la Ciudad cienfueguera.

El Casino Español de Cienfuegos es una de las instituciones en donde la cordialidad hispano-cubana se practica y experimenta con la más firme lealtad y mas noble respeto.

Obdulio A. GARCIA,
Corresponsal.

Cienfuegos, Enero 1938.

Están reparando el templo de la villa de Caibarién, S. C.

Siguen vendiéndose muchas papeletas para el Asilo de Ancianos en proyecto

MISA DE REQUIEM.—El pasado jueves, día 20, se celebró en nuestra Iglesia Parroquial una solemne misa de requiem, en sufragio del alma del señor Romárico Robau. Fué ofrecida por la pobre viuda del inolvidable caballero señora Reineria Miliá vda. de Robau, asistiendo a la misma gran cantidad de sus amigos.

REPARACIONES EN NUESTRO TEMPLO.—Por iniciativa de nuestro celoso cura Párroco, padre Vicente Cea Aguado y con la ayuda del Ilmo. Obispo de Cienfuegos, Monseñor Martínez Dalmau, se están llevando a efecto importantes obras de reparación y remozamiento en nuestra Iglesia Parroquial. Debido al mucho tiempo transcurrido sin efectuar dichas obras eran de verdadera necesidad y por el adelanto de los trabajos se puede apreciar el gusto y arte que en ellos se están desarrollando.

SRA. DEL DR. CASTILLO.—Queremos hacer llegar nuestra más efusiva felicitación hasta la bella y distinguida dama señora Carmita Villaverde de Castillo, esposa del Subdirector del Hospital de esta Villa, por el acertado nombramiento de Presidenta de la Archicofradía del Sagrado Corazón de Jesús, deseándole al mismo tiempo infinitos éxitos en su alto cargo.

CANASTILLAS MARTIANAS.—Como en años anteriores y debido a la idea del Club Rotario de esta villa, serán distribuídas entre las familias necesitadas varias canastillas primorosamente confeccionadas. Estas canastillas se otorgarán a los niños que nazcan en el mismo día 28 o en la fecha más próxima.

Han sido donadas por las siguientes personas: Club Rotario, señoras Blanca Menéndez de Causo y María Manuela Uzaldo de Pérez y señor Mario Figuerca, presidente del citado Club.

ASILO DE ANCIANOS.—Con gran actividad se desarrolla la venta de las últimas papeletas para la rifa de un lujoso automóvil, cuyo producto será destinado a la construcción de un Asilo de Ancianos en nuestra Villa.

Esta obra, patrocinada por la entusiasta señora Blanca Menéndez de Cauro, con el concurso de un distinguido grupo de damas de nuestra buena sociedad, ha merecido en todos los momentos el aplauso unánime, por los esfuerzos hechos para verla convertida en hermosa realidad.

Dicha rifa se jugará por el último sorteo de la Lotería Nacional del presente mes de enero.

DISTINGUIDA BODA.—La noche del 22, a las nueve, y en la residencia de la novia, contrajeron matrimonio la bellísima señorita Julia Ester Pedrera Blanco y el correcto joven doctor Luis Lazo, pertenecientes ambos a distinguidas familias de nuestra sociedad.

La boda notarial fué efectuada ante el doctor Linares y la religiosa por el Rdo. Padre Gabriel González, en un bello altar que levanto en su morada uno de nuestros jardineros.

Hacemos votos por la eterna felicidad de los nuevos esposos.

Morales,
Corresponsal.

Don Pedro Monasterio Alonso, condueño del central «Manuelita», electo Presidente del Casino Español de Cienfuegos.

Festejado el natalicio del Apóstol J. Martí en Stgo. de las Vegas

SANTIAGO DE LAS VEGAS, enero 28. De una manera brillantísima Santiago de las Vegas, ha festejado el Natalicio del Apóstol, con distintos actos que llevados a cabo durante el día de hoy, a pesar de la frialdad de la mañana.

A las nueve a. m. se efectuó el primer acto, o sea la gran Parada Escolar, en el que tomaron parte cerca de dos mil escolares, con sus respectivos maestros, los que cubrieron el pedestal del Busto de Martí, con una montaña de flores.

También el Club Rotario, depositó en dicho lugar una hermosa ofrenda floral haciendo uso de la palabra el doctor Diego Mora, su Presidente local.

Media hora más tarde, se efectuaba en el mismo lugar otro desfile por los miembros de la Agrupación Jóvenes del Pueblo, quienes depositaron otra bella ofrenda floral, y en esta ocasión hizo uso de la palabra, el joven Albo Noriega.

Después, a las once de la mañana tuvo lugar la Matutina Martiana en el Club Atlético de Santiago, organizada por la Sección de Cultura del C.A.S. la que resultó brillantísima ya que el programa combinado era hermosísimo.

El primer número estuvo a cargo de la Banda Municipal, con el Himno Nacional. Seguidamente el joven Presidente de la Sección de Cultural Luis Pérez A, pronunció breves palabras explicando la significación del acto, y anunciando un número musical por la profesora Ena Gravier, quien ejecutó una selección que agradó a los asistentes.

Le corresponde espués el turno al intelectual cubano, Isidoro Virgilio Mariño que ostenta la representación del Grupo América de la ciudad de Matanzas, quien con su brillante palabra presentó al Apóstol en varios aspectos. Las palabras pronunciadas por el joven Mariño, emocionaron de tal manera al auditorio que varias veces fué interrumpido por una salva de aplausos.

El doctor Gregorio Vázquez Pérez, un fervoroso amante de las doctrinas del Apóstol recitó varias poesías del Maestro, terminando con la recitación de «Los Zapaticos de Rosa».

La Banda Municipal, ejecutó dos magníficas selecciones para dejarle el turno al doctor Alfredo Nogueiras, intelectual cubano, quien estudió al Apóstol, en otros aspectos distintos a los enfocados con el orador anterior.

O la una de la tarde terminó este simpático acto.

El Presidente del Rotary local, entregó personalmente los premios a los alumnos de las Escuelas Públicas y Privadas obtenidos en el Concurso Literario celebrado el pasado miércoles y cuyos nombres ya hemos publicado.

Cerrándose los festejos de este hermoso día en la casa Club de la Estación Agronómica, con un regio banquete organizado por el Club Rotario local, con motivo de su primer aniversario de su fundación, tomando asiento en la ancha mesa rotaria más de ochenta comensales, y presidiendo el mismo el Gobernador Rotario del Distrito 25, Manolito Galigarcia, con su gentil esposa.

Manuel Perera.— Corresponsal.

Se puede resolver con la celulosa la falta de ocupación

Rodríguez Casals insiste en que se debe abordar el problema con urgencia

PINAR DEL RIO, enero 26 DIARIO. Habana. Comentando las recientes declaraciones del Secretario del Trabajo sobre la posibilidad de evitar el desempleo que siempre trae consigo la terminación de las labores de la zafra azucarera, creando nuevas industrias nacionales, el Profesor Dr. Carlos Rodríguez Casals, que ha sugerido la extracción de la celulosa de la caña brava, y del que nos hemos ocupado ampliamente desde estas propias columnas, nos hizo hoy las siguientes declaraciones:

«Si en verdad, tanto el Secretario del Trabajo como el gobierno cubano están animados a resolver de una vez y para siempre el pavoroso problema del desempleo que origina el llamado «tiempo muerto», tienen magnífica oportunidad en la explotación de la celulosa como nueva importante industria del futuro.

«Estudios admirables de eminentes científicos, nos llevan a la conclusión de que cada vez se hace más difícil obtener la celulosa. Los bosques del mundo se despueblan y se hace imposible sustituirlos. Por eso nada hay tan fecundo ni tan productivo como el bosque ideal de la caña brava, de donde puede extraerse toda la celulosa necesaria para la fabricación de papel periódicos, sedas artificiales, artículos de lujo, celuloide para el cine, fotografías, máquinas, etc.

«El futuro cubano radica en la industria de la caña brava. En esta nueva explotación comercial está la liberación económica definitiva del cubano. Miles de hombres con sueldos bien remunerados, pueden y hay que emplear en la obtención de la celulosa».

Rodríguez Casals tiene la seguridad del éxito rotundo de esa nueva industria, pues de acuerdo con sus estudios realizados durante muchos años, la caña brava es una planta privilegiada, llamada a salvar la humanidad a pesar de las talas que destruyen los bosques que llenan las necesidades de la ciencia moderna.

El gobierno, como exclamara un conocido compañero de la Revista «Bohemia», debiera resolver de una vez este comentado asunto de la celulosa.

Guillermo Rodríguez,
Corresponsal.

Esta noche celebra un magnífico baile el Centro de Instrucción y Recreo de Santiago de las Vegas

Cuatro excelentes conjuntos musicales tocarán en él. Sigue con éxito el concurso de la Verbena Infantil organizada por el Teatro Popular. Relación del último escrutinio celebrado

SANTIAGO DE LAS VEGAS, enero 28.—Pocas horas faltan ya para el grandioso baile que celebrará en la noche de hoy, sábado, el Centro de Instrucción y Recreo y que lleva por título «Arrollando». Será amenizado por cuatro conjuntos musicales: Belisario López frente al «Mago de las Teclas», Antonio María Romeu, y «La Sonora Matancera» frente a la «Gloria Matancera».

Gran entusiasmo existe entre la juventud bailad

CONMEMORADA EN TODA LA REPUBLICA CON EL MAYOR ENTUSIASMO LA FIESTA DEL NATALICIO DE MARTI

En Caibarién se cantó la "Rosa Blanca" durante el desfile, que fué como siempre, muy interesante

Las «Cenas Martinianas» han tenido este año mayor importancia que en los anteriores. Intenso fervor patriótico en todas las ceremonias que se celebraron

PINAR DEL RIO

Desfile en Pinar del Río

PINAR DEL RIO, enero 28 (Por telégrafo).—Hacia tiempo que no se celebraba con tanta animación el aniversario del natalicio del Apóstol.

Desde muy temprano estaban invadidas las calles por donde debían pasar los escolares. A la parada asistieron casi todos los alumnos de las escuelas públicas y privadas, depositando sus ofrendas en el llamado Parque de los Franceses.

Hablaron de la palabra distinguidos oradores.

Ofrendas a Martí

SOLACION DEL SUR, enero 28 (por telégrafo).—Organizado por la Junta de Educación se efectuó hoy el desfile escolar. Asistieron muchas escuelas públicas y privadas con bandas de música. Los niños hicieron ofrendas florales ante la estatua de Martí y varios niños recitaron poesías. También hablaron diversos oradores.

Desfile Cívico-Militar

GUANAJAY, enero 28 (por teléfono).—Anoche, en el Centro Proletario, se celebró la cena martiana, a la que asistieron unas 150 personas.

Hoy a las 10 a. m. tuvo lugar el desfile cívico-escolar, en el que tomaron parte los escolares y las instituciones locales.

La comitiva se detuvo ante la estatua de Martí, en donde, además de las escuelas públicas y privadas, hubo uso de la palabra varios oradores, y algunas niñas recitaron. Por el resumen el comandante del Ejército Libertador señor Manuel Coro, que estuvo elocuentísimo.—Corresponsal.

LA HABANA

Descubrimiento de un busto de Martí

NUEVA PAZ, enero 28. DIARIO. Habana.—Ha sido conmemorado el natalicio del Apóstol, con el descubrimiento de un busto, debido al cincel de Carlos M. Hera, erigido por la Logia Resolución. Al acto concurrieron las escuelas públicas y privadas, desfilando sus alumnos y depositando flores ante la efigie. Hizo uso de la palabra, representando a los veteranos, del Magisterio y de la Gran Logia, que ha donado a la Logia Resolución una cadena martiana. El Ejército y la Marina rindieron honores militares. El público se congregó para presenciar los actos celebrados. La Sociedad El Liceo ofrecerá un baile, dedicado a los festejos.— SORI, Corresponsal.

Ofrendas florales al Apóstol

GUACATE, enero 28. DIARIO. Habana.—Profesores y alumnos de escuelas municipales, depositaron ofrendas florales ante el busto del Apóstol Martí, en el Parque General Bolaños. La Directora señorita Gonzáles, leyó unas cuartillas que el público aplaudió, hallándose presentes las autoridades locales.— FERNANDEZ HOYOS, Corresponsal.

GUANABACOA, enero 28 (Por F. Díaz).—Esta mañana desfilaron ante el busto de Martí, las escuelas locales. Se reunieron en el Parque de la República y siguieron hasta el Parque, en donde terminó el acto. Se dice que todos los escolares se distinguieron por su precisión al marchar. Se hicieron elogios de los grupos correspondientes a las Escuelas Cívicas y a «El Ancla».

Asistieron a la parada el presidente de la Junta de Educación, Cándido Sánchez Luiz, el secretario Osvaldo Valera, el inspector escolar Oscar de la Vega y otras autoridades.

Tomó parte en la fiesta una banda de música particular. Se depositaron muchas flores y coronas.

Homenaje al Apóstol

SANTIAGO DE LAS VEGAS, enero 28. (Por telégrafo).—A las diez de la mañana se efectuó el desfile de escolares ante el busto de Martí en el parque de su nombre, ordenado por el Club Rotario.

Figura como número del programa de la «Semana del Niño».

Los rotarios depositaron una hermosa ofrenda floral ante el busto de Martí y los niños una verdadera lluvia de flores.

Hizo uso de la palabra el Dr. Diego Monteagudo, presidente del rotarismo local.

Momentos después la Agrupación de Jóvenes del Pueblo desfiló por el Parque y depositó una hermosa ofrenda floral.

Hablaron Aldo Noriega y el niño de 7 años Orlando Acosta.

Después en el Club Atlántico, se celebró un acto martiniano, con un interesante programa en el que intervino el Dr. Alfredo Nogueiras, quien habló de Martí y el Dr. Vázquez Díaz, que recitó de modo magistral.

Hermosas representaciones y multitudinario público asistió a estos brillantes actos.

Fiestas Martinianas

CAIBARIEN, enero 28 (Por telégrafo). Parada escolar empezó a las 10 de la mañana, asistiendo a la misma todas las escuelas.

Se presenció un inmenso gentío. Se depositaron numerosas ofrendas en memoria del Apóstol.

Esta noche a las nueve, en el teatro Colonia, se verificará una velada organizada por la Logia Fraternidad.

Hará uso de la palabra el Doctor Zaydin, que ha sido invitado por esta institución. Reinaldo Corresponsal.

Actos del día de Martí

MANZANILLA, enero 28. DIARIO. Habana.—Resultaron lucidísimos los actos celebrados por la conmemoración del natalicio de Martí. La Martiana se efectuó anoche en el Sevilla, organizada por la Sociedad de Jóvenes Cubanos, resultando de extraordinaria, asistencia 150 comensales. Hizo uso de la palabra Armando Guerra, en nombre de la comisión organizadora. Hablaron después los doctores Pedro Massip y Juan Marinello, quienes con elocuencia analizaron las prédicas del Apóstol, en relación con el momento actual cubano y la situación internacional, recibiendo muchos aplausos.

El desfile escolar y de otras instituciones celebrado por la mañana ante el Busto del Apóstol, colocado en el Parque resultó también lucido. Hizo uso de la palabra en nombre del Alcalde el señor Guillermo Aguirre y por los Rotarios el Dr. Enrique Llanio recitando poesías. Los niños de las escuelas públicas ofrendas florales fueron depositadas por el Ayuntamiento y sociedades Evolución, los Jóvenes Cubanos, Luz Caballero, Española, Club Rotario, Cámara de Comercio. Esta tarde la Sociedad La Antorcha celebrará un acto en honor de Martí que promete gran lucimiento. Por la noche habrá un baile.—Villar, corresponsal.

MATANZAS

Más de cinco mil niños rindieron homenaje a Martí

MATANZAS, enero 28. DIARIO. Habana.—Más de cinco mil niños de las escuelas públicas, superiores y privadas, acudieron junto al monumento de Martí, en el Parque de la Libertad, rindiendo hermoso homenaje, depositando flores los alumnos y alumnas al pie de la estatua. Las autoridades asistieron, uniéndose a los organizadores la Junta de Educación, Superintendencia, Instituto, Escuela Normal, Escuela Superior, Colegios públicos, treinta escuelas urbanas, todas las particulares y religiosas, así como unos doscientos maestros.

El doctor Luis Alonso Ruiz, Superintendente, habló en la tribuna al pie del monumento, estando presentes el Alcalde Casas, el Gobernador Delgado, el comandante Pérez Arocha, Jefe militar del Distrito; Felipe Ortiz, capitán de policía; Mario Jordán, del Club Rotario; Alfredo Esquerre, de la Cruz Roja; Henderson, Enrique Aguirre, Jefe de Bomberos; Alfredo López, por las sociedades Libertad, Verdad y Guiámaro; Caballeros Católicos, altos jefes de las Secretarías, del Gobierno Provincial del Ayuntamiento; Ramón Arellano, Inspector escolar; el Superintendente interino Mario González, el Director del Instituto, el de la Normal, Consuelo Miranda, Irene Toland, Miss Charmant.

Mario Byrne, Carlos Campuzano y Suárez Calderín, que fueron los organizadores, han sido muy felicitados. Los alumnos abanderados de todas las escuelas hicieron Guardia de Honor en el monumento. Las Bandas de Música del Ejército y la Policía, ejecutaron el Himno Nacional. Hicieron recitaciones las niñas Ana Teresa Sáiz, Zenaida Castro, Elisa Abreu, Josana y Rosa Pérez, todas alusivas a Martí. El doctor Luis Alonso, pronunció un hermoso discurso que fué radiado a toda la provincia. Los balcones lucían engalanados. El desfile de los escolares, mereció aplausos del pueblo.— Corresponsal.

Peregrinación patriótica

CARDENAS, enero 28. DIARIO. Habana.—Una hermosa peregrinación patriótica como no se recuerda en muchos años, se efectuó hoy con motivo del natalicio de Martí. Ante el busto del Apóstol, dejaron caer pétalos de flores miles de niños; se hicieron recitaciones y habló el doctor Pedro Vázquez. «La Semana del Niño» se celebra brillantemente. Esta noche el Rotary Club de Cárdenas, ofrece una brillante comida en el hotel «Europa», hablando el doctor Medardo Vitier. En la Logia Perseverancia se celebra otro acto solemne, hablando el doctor Iraizoz.— GONZALEZ BACALLAO, Corresponsal.

Patrióticos actos

LIMONAR, enero 28. DIARIO. Habana.—Con hermosos actos celebrados por las escuelas públicas se conmemoró el natalicio de Martí pronunciándose discursos y poesías por los alumnos. Asistieron las autoridades y el profesorado.—MARTINEZ. Corresponsal.

SANTA CLARA

Brillantes actos en honor del Apóstol

SANTA CLARA, enero 28.—Se ha conmemorado hoy en esta capital el natalicio del Apóstol con toda brillantez; después de la cena Martiniana en el Liceo, por la mañana desfilaron todos los alumnos de las escuelas públicas y particulares, escuelas normales y de kindergarten con sus maestros ante el busto del Apóstol en el Parque Vidal, ofrendándosele flores. En el acto Octavario Martí, organizado por el Ateneo en la biblioteca pública Martí, del Consejo Provincial, el Dr. Manuel Angulo Monteagudo pronunció interesante disertación e hizo público ante la selecta concurrencia de la donación a la mencionada biblioteca por el Dr. Antonio Barreras, Juez de Primera Instancia de ésta y autor de la obra «Las Constituciones de Cuba», del libro del ilustre escritor Dr. Jorge Mañach, titulado «Martí, el Apóstol», que se halla avalorado por la dedicatoria autógrafa del autor y que dice: «Para la biblioteca Martí de Santa Clara mediante el desvelo generoso de un ciudadano ejemplar, el Dr. Antonio Barreras. Villaclara se siente complacida por el notable enriquecimiento con ese libro de su querida biblioteca. — **Armando Machado**, corresponsal.

CIENFUEGOS, enero 28 (por telégrafo).—Con extraordinario lucimiento se conmemoró en nuestra ciudad el aniversario del natalicio del Apóstol Martí, habiendo desfilado ante la estatua que se alza en el parque de su nombre, millares de alumnos de las escuelas públicas, Institutos de Segunda Enseñanza, escuelas particulares dirigidas por RR. PP. Jesuítas, Hermanos Maristas, Madres Dominicanas, Aposticlinas, Teresianas, colegios «Eliza Bowman», La Visitación, Hermanas Fernández, miembros de las asociaciones católicas Caballeros de Colón, Caballeros Católicos, Logias masónicas y pueblo en general.

Entre las flores individuales que le fueron colocadas en el pedestal de la estatua que levantaron una montaña, descollaban hermosas coronas del Consejo Local de Veteranos de la Independencia, Alcaldía Municipal Caballeros de Colón, Caballeros Católicos.

Hizo uso de la palabra, exaltando la figura del Apóstol, el licenciado Pedro Fuxá y Seuret, presidente de la Junta de Educación; del Comité de Caballeros de la Cruz Roja, y de la cubanísima sociedad Liceo. El Rotary Club dedico su almuerzo-sesión de hoy a honrar la memoria de Martí.

Esta noche celebra el Ateneo local que preside el doctor Pedro López Dorticós, su tradicional cena martiana, entre sus miembros.—Obquilio A. García.

Cantada la «Rosa Blanca»

CAIBARIEN, enero 26 (Por telégrafo).—Organizada por la Junta de Educación que preside el señor Gonzalo Oria, se verificó esta mañana la parada escolar ante la estatua de Martí. Desfilaron unos cuatro mil escolares, depositando ofrendas florales.

El Dr. Jiménez Pimentel, Fiscal del Partido, evoco las grandezas del Apóstol en un bello discurso.

Un coro del Colegio Presbiteriano cantó la «Rosa Blanca», de Martí, con música del maestro Montalván.

CAMAGUEY

Hermoso acto celebrado por la Escuela de Comercio

CAMAGUEY, enero 28. DIARIO. Habana.—El principal acto celebrado en ésta para conmemorar el natalicio de Martí, se celebró en la Escuela de Comercio, con la asistencia de las autoridades civiles y militares, y el coronel Horacio Rubens, Presidente de los Ferrocarriles Consolidados y amigo personal que fué de Martí. Tuvo efecto el develamiento del busto del Apóstol por el propio coronel Rubens, quien pronunció breves palabras recordando distintos actos donde tomó parte su compañero Martí. Seguidamente hizo uso de la palabra el doctor Roberto León, querido director de dicha escuela, ejecutándose después distintos números musicales, ejecutados por los alumnos del citado plantel. Terminó el acto con un bello discurso del profesor doctor Vega.

También se celebró una gran parada en el Parque de Gonzalo de Quesada como ofrecimiento de los Veteranos, Caballeros de Colón, las escuelas públicas y distintas representaciones de sociedades y autoridades. Los niños de las escuelas públicas recitaron poesías alusivas al Apóstol Martí.

Se celebraron distintos actos en los centros sociales, Caballeros de Colón, con una misa en la Iglesia de las Mercedes y la bendición del nuevo local de los Caballeros de Colón y recibo social, recitándose composiciones tratando de la vida del Apóstol.— **Hernández Jorge**, corresponsal.

ORIENTE

Reinó mucho entusiasmo en la capital de Oriente

SANTIAGO DE CUBA, enero 28. DIARIO. Habana.—Nunca como hoy se había conmemorado el natalicio de Martí con tanto entusiasmo; la ciudad estaba toda engalanada desde el amanecer, así como los barcos surtos en puerto, los ómnibus y los tranvías. La parada escolar fué un acontecimiento, concurriendo todo el pueblo, y reinando absoluto orden. En la Tenida Blanca del teatro de Oriente, que se encontraba desbordado, se desarrolló un brillante programa musical y literario, hablando el Dr. Mario Fuentes Aguilera, que fué ovacionado, pues hizo un brillante paralelo entre el Apóstol y las principales figuras europeas y americanas. A las cuatro de la tarde, en los jardines de la cervecería Hatuey, la Compañía Bacardí ofreció un lunch a los masones, hablando Pedro Díaz Rodríguez, y en nombre de aquéllos agradeciendo la invitación el Dr. Sansores, contestando por la Compañía el señor Pedro Lay, director gerente. Los masones depositaron una hermosa ofrenda floral en la tumba de Martí, hablando el doctor Fuentes Aguilera. La Asociación de Comerciantes e Industriales que preside el señor Díaz Rodríguez, celebró la toma de posesión de la directiva a propósito del natalicio del Apóstol, con un almuerzo en los jardines de la cervecería Hatuey, también, concurriendo muchos comerciantes y hablando el repetido señor Díaz, y los señores Enrique Costa, Alfredo del Prado, Presidente de la Cámara de Comercio y de la Unión de Detallistas, José Salas y el doctor Eduardo Vinent Juliá; después se dirigieron a la tumba de Martí, y, finalmente hubo una hermosa verbena en el Parque Céspedes, organizada por la Escuela de Comercio, asistiendo mucho público. Por la noche, los edificios del Gobierno Provincial y el Ayuntamiento lucían iluminados.— **Alberto García.**

Imponente manifestación escolar

HOLGUIN, enero 28. DIARIO. Habana.—Imponente manifestación escolar, acompañada de las autoridades civles y militares y de todas las clases sociales holguineras, conmemoraron hoy el natalicio del Apóstol, ante la Casa Ayuntamiento, desde cuyos balcones, el Alcalde Municipal y el Presidente del Ayuntamiento, las autoridades militares y eclesiásticas presenciaron el imponente desfile. El discurso alusivo al acto estuvo a cargo de Nicomedes Fernández Blanco. La manifestación siguió por la calle Frexes hasta el parque que llevará el nombre del Apóstol, donde el pueblo se reunió entusiasta para aplaudir el acto celebrado de colocación de la primera piedra de dicho parque, en el que se colocó provisionalmente un pedestal con el busto de Martí, que fué cubierto de flores depositadas por los niños de las escuelas de Holguín que con el Magisterio, asistieron en pleno al homenaje, así como el inspector del Distrito, señor Francisco Elosegui.

Monseñor Fernández bendijo la ceremonia, acompañado del padre Atilio Jiménez, bautizándose la niña Josefina Torres Pérez, cuyo nacimiento fué el día 28 de enero del pasado año, siendo apadrinada por la señora Elvira del Río de Aguilera, esposa del Alcalde Municipal, Presidente de la Comisión femenina, y por el doctor Francisco Frexes Bruzón, presidente de la Asociación Martí. Recitó una hermosa poesía Fidelia Ferrer, de la Escuela número 5, que dirige la señorita Exilda Batista y Delia Rosa de la Escuela Superior. El discurso estuvo encomendado al doctor César Ortiz Amegual, quien fué muy aplaudido, así como el doctor Francisco Frexes Bruzón que dió las gracias, terminando el acto a las cuatro de la tarde. El Centro de Veteranos y la Asociación Feminista depositaron hermosas ofrendas florales, ante el lienzo de Martí, que se halla en dicha sociedad. El Liceo ofreció un baile infantil a las 5 de la tarde. El Ejército, la Policía, los Boys Scouts, realizaron una parada militar, recorriendo las principales calles. Usó de la palabra en este acto el señor Frexes. Por la noche se celebrará una velada en el teatro «Oriente» en honor del Apóstol. Hubo nueve nacimientos en esta ciudad, habiéndose distribuído otras tantas canastillas por el Club Rotary y otras entidades. La Banda Municipal asistió a todos los actos.—FUENTES PARRA, Corresponsal.

SANTIAGO DE CUBA, enero 28. (Por telégrafo).—Se celebraron anoche diversas «cenas martinianas»; entre ellas, por el número de comensales, se destacaron la de los alumnos de Comercio y de la Asociación de Repórters, con 300 comensales; la de la Gran Logia de la Isla de Cuba, con 400; la de «Luz de Oriente», con 200.

Hicieron uso de la palabra Rafael Argilagos, Diana Valdés de Roig, Marcos García Villarreal, en la primera; Silva Estenoz y José Tomás Oñate, en la segunda; Mario Lacret y Francisco Pérez Acosta, en la tercera.

Esta mañana han desfilado doce mil niños de las escuelas públicas y privadas frente a la estatua de Martí, depositando flores.

Desde el Parque Céspedes hasta el de la Libertad se aglomeraba el público.

Al terminar la parada había una verdadera montaña de flores ante el monumento del Apóstol.

En la tumba de Martí

Esta tarde será la visita al cementerio para rendir un nuevo homenaje a Martí.—Alberto García.

Mucho fervor martiniano

CHAPARRA, enero 28 (Por telégrafo).—Con gran fervor martiniano se ha celebrado la fiesta en honor de Martí. Concurrieron los niños de las escuelas públicas y privadas. Se ofrendaron flores en memoria del Apóstol y se recitaron poesías alusivas al acto. Un busto de Martí se colocó en la entrada principal del central, desfilando ante el mismo los alumnos y el pueblo en general.— Corresponsal.

Grupo del nacimiento del Niño Jesús, como uno de los actos celebrados últimamente en nuestra centenaria Iglesia Parroquial Mayor.—Primer término: Virgen, Olga Isabel Calvo; San José, Hortensia Leonor Casas.—Segundo término: Arcángeles: Ana Gabriela Sáenz, Lolina Díaz Lidia Jiménez, Bebita Echemendía, Aleida Hernández, Conchita Abreu y Purita Sáenz.

MATANCERAS

Santos y Artigas

El acontecimiento de hoy.

Debuta esta noche en Matanzas la «trouppe» magnífica de los populares empresarios cubanos, que nos ofrecerán tres funciones durante estos dos días de sábado y domingo.

He dado ya el programa de los numeros valiosos, originales y de extraordinario mérito que ha traído para esta temporada la empresa Santos y Artigas y sólo me resta decir que a la carpa que será levantada en terrenos de la Calzada de San Luis —la Avenida de las Palmas— como hoy debiera llamarse por la obra de hermoseo que en ella ha hecho nuestro Alcalde, acudirán esta noche y mañana al mediodía y por la tarde, todas nuestras principales familias.

El Circo es espectáculo que llena lo mismo a grandes que a chicos y cuando el Circo es de Santos y Artigas, no necesita ni elogios ni reclame.

Basta el nombre de la empresa para hacer su cartel.

La Sociedad Milanés

Abre sus puertas esta noche.

Tras una sensible clausura que se ha prolongado por años, vuelve a resurgir a la vida, la sociedad neopobladana, que lleva el nombre ilustre de aquel romántico bardo que se llamó José Jacinto Milanés.

Con nuevos bríos, con personal valioso, con ideas de engrandecimiento y de prosperidad grande, la sociedad «Milanés», radicada ahora en la calle de Santa Rita núm. 67, en la barriada neopoblana, ofrece esta noche su primer fiesta, inicio de una serie de ellas que se superarán una a otra.

Los doctores Lles, Forest, con una pléyade de la juventud de allende el San Juan, han realizado una verdadera obra de romanos.

Con escasos medios, pero con voluntad firmísima, ha hecho resurgir, como el Ave Fénix, de sus gloriosas cenizas, la Directiva que preside el doctor Emiliano Lles, a ese club de tan patriótico y bello historial.

Nuestra enhorabuena.

Pablo Alvarez de Cañas

El «croniqueur» de «El País».

Después de un delicioso viaje a la sede de Cinelandia, donde fué objeto de los mayores halagos, y de las más elocuentes pruebas de simpatías, está de nuevo en Cuba, el atildado Cronista de nuestro colega «El País», el siempre leído y siempre buscado Pablo Alvarez de Cañas.

En las residencias de los más afamados artistas de la Meca del Celuloide, se ha agasajado al cronista cubano que fué huésped de Hollywood, con bailes, comidas y tés a cual más suntuosos.

La prensa californiana se ha hecho eco de esos honores rendidos al «croniqueur» de «El País», a quien saludamos en estas líneas, ya de regreso a su patria.

Welcome, carísimo.

Por la Provincia

Inusitado entusiasmo.

Formados están ya por el subComité del Escuadrón No. 27, que preside la señora Eusebia Pérez de Sánchez Valera, como Presidenta, y las señoras Carmen Pérez de Dávalos y Juanita Galviz de Torralbas, como Secretaria y Directora de Propaganda, los Comités de Limonar, Coliseo, Cidra y Arcos de Canasí, para las fiestas de la Corporación Nacional de Asistencia Pública, los días 26 y 27 de Febrero.

Incansables en su empeño esas tres damas vienen laborando con tal entusiasmo, que el aporte de dichos poblados será favorabilísimo para la provincial recaudación matancera.

Forman el Comité de Coliseo, las señoras Elvira Ramírez de Estopiñán, Amelie García, Ofelia Rodríguez de Padrón y María Abed de Abed.

Integran el de Cidra, Teresa M. de Fernández, Esperanza A. de González, Cira M. de Martínez y Viviana G. de Hernández.

El de Canasí está compuesto por las señoras Clara L. de Díaz, Basilia H. de González y Zenaida Alfonso.

Y el de Limonar por las señoras Blanca S. de Rodríguez, Angela A. de León y Raquel Valle.

La labor de las señoras del capitán Sánchez y de los tenientes Dávalos y Torralbas, es digna de encomio, porque tienen ellas también a su cargo la organización del puesto de ventas que se pondrá en Mocha, para las fiestas de la Candelaria del que ya he hablado y volveré a hablar en próximas correspondencias.

El doctor Rusinyol

Muy mejorado.

En la Clínica de Tamargo, donde ha sido recluído después del sensible accidente de que fué víctima en el Parque de la Libertad y del que di cuenta ayer en mis «Matanceras», se halla bastante aliviado el Presidente de los Caballeros Católicos de Matanzas, doctor Domingo Rusinyol.

Por dicho establecimiento desfilan en constante exteriorización de afecto al Maestro, las infinitas generaciones que pasaran por las aulas del Instituto durante los muchos años que fué él su Director.

Con agrado damos estas favorables nuevas respecto a la salud del hombre al que tanto se estima en todos nuestros círculos.

La última nota

Para decir que fué brillante la fiesta del jueves en el Liceo, donde se reunió la más caracterizada representación de nuestra «gentry», para esperar la hora inicial del día del natalicio del Apóstol.

La orquesta de los Hermanos Melenc, que fué contratada para amenizar dicho baile cumplió como buena, ofreciendo un gustadísimo programa.

La falta de espacio, dado el material grande que tengo para esta correspondencia, me hace dejar para la de mañana, la reseña de esa fiesta martiana de la cubana institución de frente al Parque.

Manolo JARQUIN

Los rotarios están laborando con celo y tesón en Sagua

Será inaugurado el Gabinete Dental Escolar, para que los niños reciban asistencia

A nuestra mesa de trabajo llega una fina tarjeta deseándome un Año Feliz, desde Philadelphia, suscripta por nuestro atento y consecuente amigo Conrado Guardiola jr.

Mucho agradecemos tal deferencia, deseéndole desde estas columnas igual suerte y éxitos en este 1938.

SOCIEDAD LICEO.—Llega a mi un atento y fino B. L. M. que dice:

«Sr. E. Isoba.—Corresponsal del DIARIO DE LA MARINA y «Avance».—Villa.

El Presidente y demás miembros de la Junta Directiva para el año 1938 tienen el honor de participarle, que en la sesión celebrada el día primero del actual, han tomado posesión de sus respectivos cargos.

Y al tener el gusto de comunicárselo, aprovechamos la oportunidad para ofrecerle nuestro mayor respeto y consideración.

Muy atentamente de Vd.: Dr. Enrique Canut, Presidente.—Arturo R. Clapera, Secretario».

La Directiva para 1938 es la siguiente:

Presidente, Dr. Enrique Canut Casals; Primer vice, Dr. Valentín Arenas Armiñán; Segundo vice, Rafael Peña Valdés; Secretario, Arturo R. Clapera Fernández; Vicesecretario, Dr. Andrés Fernández Uriarte; Tesorero, Octavio Laya; Vicetesorero, Mariano Fernández Menéndez; Bibliotceario, Amado Fernández Pérez; Vocales: Adolfo Gelabert Pujadas, Miguel Castellanos Rodríguez, Pedro González Hernández, Clemente Palacios García, Isidro Palacios Brito, Secundino Veiga Horta, Rodolfo Cepero Bonilla, Pedro Gómez Sánchez, Virgilio Tabares González, Gabriel Trapaga Sánchez, Mario Esquiroz Ramos, Manuel Rodríguez Rodríguez, Dr. Guillermo de la Rionda Perdomo, Sr. Silvio M. Cuello Guerra. Vocales suplentes: Doctor Corindo Martín Pérez, Dr. Matías Abril Pérez, Teófilo González Fraile, Luis Fernández Alemán, Manuel R. Maribona.

Muchos éxitos le deseamos en sus funciones a la nueva Directiva del Liceo y aprovechamos esta oportunidad para suplicarle al Dr. Canut preste su valiosa cooperación a la Ass. de la Prensa para que todos aquellos actos que esta Institución lleve a cabo puedan ser reseñados como esa digna Sociedad merece y que su programa de engrandecimiento, dignificación y elevación social sea una realidad como nos ha hecho conocer hace varios días.

Así lo esperamos.

BODA.—En la elegante residencia que en la calzada de Baker tienen los estimados esposos Manuel Valles González y Ana Canut Casals tuvo efecto la ceremonia nupcial de la gentil damita todo bondad y virtud, Julita Valle Canut, con el consecuente y fino Dr. Rufino M. Moreno.

Boda esta de verdadero amor y felicidad donde dos corazones se juraron amor eterno..

Por la intimidad de la boda sólo se dieron cita allí las familias íntimas de los contrayentes.

Celebrado este acto la concurrencia allí reunida que era selecta y distinguida fué obsequiada con finas pastas y ricos licores.

Para la Capital de la República donde pasarán su luna de miel partieron Julita y Rufino.

Felicidades mil os deseamos.

TEATROS.—Siguen los éxitos artísticos chinescos en los tres teatros: Principal, Encanto, Alkazar, la compañía de Martínez Casado tuvo éxitos, se esperan otras compañías.

LABOR ROTARIA EN SAGUA LA GRANDE.— Haciendo buenos los principios rotarios, el club de Sagua la Grande, está efectuando varios actos en beneficio de esa Comunidad.

Gracias a los desvelos de los hombres que militan bajo la rueda dentada, pronto será una bella realidad el establecimiento del Gabinete Dental Escolar, por el cual con tanto tesón viene laborando el activo compañero doctor Juan Bayolo Pagán, quien la última sesión, informó acerca de la visita efectuada por el doctor Aníbal Herrera, Jefe de los servicios en la Secretaría de Educación. Dicho Gabinete se instalará en el local que ocupa la Junta de Educación, y en un principio estará dotado, con la cooperación de los rotarios, de un dentista y todo el material odontológico necesario.

Asimismo se trató de la proxima fecha del «Natalicio de Martí»; haciendo constar los múltiples esfuerzos realizados por el club en pro de tener un monumento al Apóstol de nuestra independenciaá y su sentimiento por no haberlo logrado. Se acuerda ofrecer dos canastillas ese día, al primer niño y primera niña pobres que nazcan. Asimismo ese día se efectuará una sesión solemne a las doce del día, con las damas rotarias, y dos alumnos del Instituto y Uno de cada Escuela Primaria Superior.

En dicha sesión el panegírico del Apóstol estará a cargo de los escolares invitados.

Para ese día se invitará al doctor Angel C. Estapé, alto funcionarios de la Secretaría de Agricultura, a fin de que haga un bosquejo de la próxima Feria Agrícola, que a iniciativa del rotario Corindo Martín tendrá efecto muy en breve, en esta Villa.

Estando avanzando el tiempo, y acercándose la fecha de la Conferencia en esta Villa, se acuerda designar una comisión integrada por los compañeros Pompilio Montero, Luis Fernández y Gastón Robau, para que se entrevisten con el Alcalde a fin de que reparen la Fuente Luminosa.

El compañero Bayolo se refiere a la Asamblea Nacional de Colonos que tendrá lugar en esta villa, a mediados de febrero, y en cuyo tiempo será huésped de nuestra villa, el señor Secretario de Agricultura; acordándose invitar al Honorable señor Secretario a la sesión que se efectuará el día 24 de febrero.

Una comisión integrada por los señores Amado Fernández, Manuel Morón, Mario Esquiroz y Heriberto Manero, se entrevistará con el Ingeniero Jefe de Obras Públicas, para que antes del mes de marzo, haga lo posible por terminar la reparación de la carretera de Sagua a Santa Clara.

Montero habla de los embarques de tomate que se están efectuando por el Puerto de la Isabela y las consecuencias beneficiosas que se derivan de este nuevo comercio de nuestro marítimo barrio.

El señor José García Inersity, Ingeniero y Presidente de la novel compañía que auspicia estos embarques ofrece al club sus servicios. Por lo que se acuerda darle las más expresivas gracias por su gentil ofrecimiento, y felicitarlo por sus gestiones en pro del auge de los embarques por nuestro puerto, felicitación que se hace extensiva a los señores Parado y Hermano, Sargento Iturria de Rancho Veloz y Eduardo Gálvez, por haber coadyuvado al éxito del señor García.

Enrique Isoba.
Corresponsal.

DE LA VIDA NACIONAL

PINAREÑAS

Bellezas pinareñas

Me complazco en adornar mi sección de hoy con la figura elegante, bella y sugestiva de la gentil damita Nilda Roig Viñas, hija de los estimados esposos doctor Alfredo Roig Junco y la señora Trina Viñas.

Nilda aparece luciendo el típico traje mejicano que fuera la atracción del día en una de las mayores fiestas sociales celebradas en esta capital.

Marcelino Suárez de la Portilla

Entre nosotros.

En la tarde de ayer tuve el gusto de saludar en esta capital al buen amigo y distinguido Representante a la Cámara.

La estancia de Suárez de la Portilla entre nosotros fué breve.

Siguió hacia su residencia campestre el sábado.

Donde residen sus familiares.

De la Habana

Uno que regesa.

Después de algunos días en la capital de la República se halla otra vez en esta ciudad el Jefe Provincial del Trabajo, señor Juan Ignacio Cobián.

Asuntos relacionados con su elevada posición motivaron su presencia en la Habana.

Reciba mi saludo.

Siempre sincero y afectuoso.

Enfermo

Aunque no de cuidado.

El estimado comerciante pinareño señor Angel Alvarez Hernández, actualmente en la Habana, viene guardando cama atacado de molesta dolencia.

De un momento a otro será sometido a una operación quirúrgica.

Por su total restablecimiento formulo votos.

De todo corazón.

«Milanés»

De éxito en éxito.

Todas las noches se ve altamente concurrido este magnífico coliseo de la Avenida de Martí, por donde desfila diariamente lo más granado de la sociedad pinareña.

El programa de hoy sábado es colosal.

En todos los turnos de tarde y noche se exhiben dos regias producciones del cine sonoro, de gran interés pasional.

Para mañana domingo nos anuncia la empresa del «Milanés» doble programa en la matinée a las dos y media y en todas las tandas de la noche.

Cartones, revistas, etcétera.

Los precios serán los de siempre.

Allá en la Habana

Una graciosa enfermita.

Desde hace días guarda cama la simpática niña Gudelia, hija de los distinguidos esposos Gudelia García y el rico comerciante de esta plaza señor Fortunato Ferro Martínez.

No es grave el mal que la retiene en cama.

Pronto estará restablecida.

Completamente.

El banquete de ayer

Un ágape cordialísimo.

De la mayor confraternidad civil y militar.

Fué así el que la oficialidad del Octavo Regimiento, «Rius Rivera», ofreciera a su querido Jefe, el Teniente Coronel Manuel Benítez Valdés, en la tarde de ayer.

Cerca de trescientos comensales tomaron parte en el espléndido almuerzo-homenaje del Hotel Ricardo.

Allí estaban representadas todas nuestras clases vivas, la banca, el comercio, la industria y todo cuanto significa y vale en este término.

La oficialidad del Regimiento Pinareño celebró así el acto brillantísimo, que con motivo de la fiesta onomástica del Coronel Benítez le rinde todos los años en cada inicio del mes de enero, fecha de San Manuel, y que esta vez tuvieron que suspender, con motivo de la trágica muerte de los aviadores cubanos en Cali.

Como siempre en actos de tanta trascendencia social, hubo discursos.

Elocuentes discursos.

En los que se destacaron las características más sobresalientes del Coronel Benítez y su actuación pública rodeada de aciertos.

Hizo el resumen el propio homenajeado.

Sinceras y grandes sus manifestaciones de gratitud.

Habló en tonos elocuentes del alto ejemplo que se daba allí, al ver congregados en fraternal camaradería a todos los elementos civiles y militares.

«Es en la unión de todos —dijo terminando el Coronel Benítez— como las nacionalidades se agigantan y logran un mayor progreso colectivo. Por eso me siento hoy más optimista del futuro cubano. Nuestra alta comprensión nos abrirá al fin las puertas de la positiva felicidad nacional.»

Guillermo RODRIGUEZ.

Partidos de base ball interesantes en el C. Cunagua

Se dividieron honores los marinos y los players de la localidad. Hubo entusiasmo

El sábado se celebró un magnífico doble juego entre los potentes teams Marina de Guerra Constitucional y nuestro club local «Cunagua», dividiendo honores.

Numeroso público asistió desde hora temprana.

En el primer juego se dieron muy buenos batazos, uno de ellos lo dió el catcher de Cunagua, en el octavo inning, teniendo tres en bases, conectó una fenomenal línea a lo profundo del center field, siendo home run; asimismo, batearon de three base Marabú y A. Martínez, ambos también del Cunagua. Este juego (el primero), lo ganó Cunagua con la anotación de ocho por siete.

El segundo juego fué fácil victoria para los marineros, ya que ocupó el box el gran pitcher Cabrera, permitiendo sólo cuatro hits y dos carreras. En este juego se distinguieron en el bate Felino y Vázquez, ambos de la Marina, conectando cada uno de dos bases. El juego quedó seis por dos a favor de la Marina.

A continuación insertamos los scores de ambos juegos:

(Primer juego)

MARINA DE GUERRA

	V.	C.	H.	O.	A.	E.
Vázquez, cf	3	1	1	1	0	0
Castillo, ss	4	1	0	3	4	1
Abreu, rf	3	1	1	1	1	0
Hernández, 1b	4	1	1	8	1	0
Felino, lf	5	0	0	1	1	0
Estrada, 2b	2	0	0	0	1	0
Valdés, 3b	5	0	2	0	0	2
Méndez, c	4	0	1	7	1	0
Regalado, p	4	1	1	1	6	1
O. Hallorans, x 2b	1	2	0	2	0	0
Totales:	35	7	6	24	15	4

«CUNAGUA»

	V.	C.	H.	O.	A.	E.
Zulueta, 3b	5	1	1	1	0	0
Matagás, cf	2	3	2	0	0	0
Bustamante, ss

LA VENTA EN CUBA A 2.28 COSTO Y FLETE, HA COLOCADO A LOS REFINADORES EN POSICION MAS BAJA

UN LUCIDO ACTO LA TOMA DE POSESION DE LOS DIRECTORES DEL CENTRO DE DETALLISTAS

Numerosas representaciones de la industria y comercio mayoritario asistieron a esa ceremonia. Entregados los premios a los triunfadores en un reciente concurso

Un hermoso acto el celebrado ayer tarde en el Centro de Detallistas de la Habana. Fué con motivo de la toma de posesión de los miembros que, para dirigir los destinos de la vieja corporación conjuntamente con los que continúan durante el año que comienza, fueron electos el próximo pasado mes de diciembre.

Otro motivo lo constituía la entrega de los premios y diplomas a los asociados, que resultaron triunfadores en el concurso de propaganda recientemente celebrado. Ambos motivos; las sobresalientes personalidades que concurrieron; el número de asociados que llenaba el salón de asambleas; el sentimiento que predominó durante la toma de posesión y la entrega de premios y títulos; las palabras exteriorizadas por los oradores: el orden y el espíritu de cooperación que latió desde el comienzo hasta el final del acto, justifica el calificativo que al mismo hemos dado.

El señor Lucio Fuentes Corripio, ocupó el lugar de la presidencia. A su lado se sentaron los señores siguiente: Domingo Méndez, ex presidente del Centro Asturiano y dueño de la fábrica «El Cuño», comandante del Ejército Constitucional Heriberto Marchena; Manuel Alvarez, ex presidente del Centro de Cafés; José Busto Fernández, presidente de la Asociación de Detallistas de Víveres Unidos; Rogelio Caramés, en representación del administrador de «La Polar», doctor Nicolás Sierra; José Blanco, presidente del Centro de Cafés; José Hevia, en representación de don Julio Blanco Herrera; Cayetano García Lago, presidente del Centro Gallego; capitán Miguel Herrera, de la Cuarta Demarcación; Juan Alvarez Pérez, socio número uno, y doctor Alvarez de Arcos, abogado del Centro.

Posesión a los electos

Al comenzar el acto y tras breves palabras del señor Fuentes, éste, en su carácter de presidente del Centro, hizo entrega de sus nombramientos a los miembros electos para ocupar los puestos de la Directiva durante el bienio reglamentario. La mención de cada nombre fué premiada por los aplausos de los concurrentes.

Los señores que tomaron posesión son éstos: Emilio Echave, vice presidente primero; Octavio Blanco, vice secretario; Agustín Martínez, tesorero; José M. Pardiño, Pascual Pérez, Graciano Alvarez, José Miranda, Herminio García, Camilo Hernández, Manuel Sánchez, Román Rodríguez, Angel Fernández, Miguel Roza, Gonzalo Corrales, Ramiro Fernández, Jesús Mariñas, Víctor y Vicente Sierra, Vocales; José Fernández, Marcelino Ardura, Rafael Avello, Antonio Escalante, Salvador Rodríguez, Manuel Menéndez, y Francisco García, vocales suplentes.

Los premios entregados

El presidente señor Fuentes procedió luego a la entrega de los diplomas que, en bonitos cuadros, correspondieron a los señores Pascual Pérez, José Miranda, Agustín Martínez, José A. Ruidíaz, Constantino Paleo y Jesús Fernández. También correspondió uno de los primeros premios al propio señor Lucio Fuentes Corripio, quien, al igual que los señores Pérez y Miranda, donaron al Centro, en máquinas de escribir y otros útiles para oficina, el valor que les correspondía.

Todos esos señores triunfadores en el concurso de propaganda a que antes nos referimos y del que dimos cuenta oportunamente, recibieron aplausos de la concurrencia que llenaba el salón de asambleas.

Discursos de la tarde

El señor Lucio Fuentes Corripio se produjo en manifestaciones de elogio para todos los que habían colaborado en los éxitos del Centro de Detallistas; alentó a los nuevos directores a que siguieran el ejemplo de sus antecesores; pidió para los representantes de la Prensa un aplauso, por la eficaz colaboración riñosas para las representaciones al que habían prestado; tuvo frases caprincipio mencionadas; anunció la próxima entrega del título de Socio de Mérito el comandante Marchena, y puso fin a sus emocionadas palabras enalteciendo la personalidad del señor Domingo Méndez que se sentaba a su izquierda.

Alentados por el mismo espíritu que predominó durante todo el acto, se produjeron luego los señores José Busto Fernández, Cándido Tapérez-Táramo, José Luis Fernández, gle, Emilio Echave, Manuel Alvarez, Rogelio Caramés, Luis del Toro, José Cayetano García Lago, Narciso María Rodríguez y otros sobresalientes miembros del Centro.

La coincidencia del acto con la celebración del natalicio de Martí, fué motivo para que varios de los oradores rindieran homenaje al Apóstol de las libertades cubanas y la concurrencia les ovacionara.

Aplausos calurosos recibió también el socio número uno, señor Alvarez. Y el doctor Julio Alvarez Arcos fué premiado asimismo por su elocuente resumen, que comprendió todos los sentimientos y las ideas todas exteriorizadas durante la tarde.

Dos telegramas fueron leídos: uno del comandante Marino, excusando su asistencia como representante del coronel Batista, y el otro del comandante García, por el coronel Pedraza.

MERCADO DE ALGODON

Cierre ayer en New York:

Marzo	8.34
Mayo	8.41
Octubre	8.49
Diciembre	8.59
Enero	8.64

MERCADO DE CAFE

Cierre ayer en New York:

Marzo	4.48
Mayo	4.27
Julio	4.09
Septiembre	4.08

MERCADO DE GOMA

Cierre ayer en New York:

Marzo	14.73
Mayo	14.86
Julio	14.99
Septiembre	15.10

MERCADO DE MANTECA

Mayo	8.72
Julio	8.87
Granel	7.90N.

MERCADO DE SEDA

Cierre ayer en New York:

Marzo	147
Mayo	146
Junio	146

MERCADO DE PIELES

Cierre ayer en New York:

Marzo	8.60
Junio	8.95
Septiembre	8.92
Diciembre	9.57

UN CENTAVO POR CADA CIEN ARROBAS DE CAÑA, DESTINADO A LA ASOCIACION DE COLONOS

De acuerdo con el Decreto-Ley Núm. 16, de 2 de Enero de 1934, fija esa cuota el Secretario de Agricultura, López Castro, por medio de una Resolución. En vigor desde la actual zafra de 1938

El ingeniero Amadeo López Castro, Secretario de Agricultura, por resolución firmada al efecto, ha fijado en un centavo la cuota obligatoria establecida en favor de la Asociación Nacional de Colonos por el Decreto-Ley No. 16, de 2 de enero de 1934, por cada cien arrobas de caña de colonos que muelan en los ingenios, poniéndose en vigor desde el comienzo de la presente zafra de 1938.

Dada la importancia que tiene la anterior Resolución, la transcribimos a continuación; dice así:

Por cuanto: La Ley de Coordinación Azucarera de 2 de Septiembre de 1937, publicada en la Gaceta Oficial del día 3 de dicho mes y año, en su art. 48 ha modificado el art. 4 del Dto. núm. 16 de 2 de enero de 1934, y en su virtud, la Asociación de Colonos de Cuba, por medio de su Asamblea Nacional, tiene la facultad de acordar una cuota obligatoria que no exceda de un centavo por cada cien arrobas de caña que muelan los ingenios, como medio de arbitrar recursos para dicha Asociación, la cual una vez adoptado el acuerdo necesario debe notificarlo al Secretario de Agricultura, para que el mismo lo ponga en vigor y lo haga público.

Por cuanto: La Asamblea Nacional de la Asociación de Colonos de Cuba en sesión celebrada en la ciudad de Camagüey el día 21 de noviembre ppdo., ratificó el acuerdo de fijar la cuota antes mencionada en un centavo, encontrándose vigente por no haber sido revocado, limitado, ni sujeto a condición alguna, por acuerdo posterior, según consta de la certificación expedida por la Asociación de Colonos de Cuba, con fecha 14 de enero de 1938.

Por tanto: en uso de las facultades que me están conferidas por el art. 48 de la Ley de Coordinación Azucarera, publicada en la Gaceta Oficial del día 3 de septiembre de 1937:

RESUELVO

Primero: Se fija en un centavo la cuota obligatoria establecida por el Dto. núm. 16 de 2 de enero de 1934, por cada cien arrobas de caña de colonos que muelan los ingenios, poniéndose en vigor desde el comienzo de la corriente zafra.

Segundo: De acuerdo con lo dispuesto en la Ley, las cantidades que se recauden por concepto de la cuota a que se refiere el apartado que precede, serán dedicadas a los fines propios de la As. de Colonos de Cuba en beneficio exclusivo de los intereses que representa, así como el sostenimiento de la Comisión de Arbitraje Azucarero.

Tercero: Los Administradores de ingenios quedan obligados a deducir de las liquidaciones que practiquen a los colonos, el importe de la cuota obligatoria que corresponda y las cantidades así deducidas serán consignadas por los referidos Administradores de ingenios en la Zona Fiscal que corresponda, para su entrega al Tesorero de la Asociación de Colonos de Cuba. Estos depósitos se verificarán dentro de los diez días siguientes a cada liquidación. La Tesorería de la Asociación de Colonos de Cuba distribuirá los fondos de acuerdo con el presupuesto aprobado a que se refiere el apartado «L» de los Estatutos de dicha Asociación, debiendo dedicar al de cada delegación local no menos del 40 por ciento de lo que perciba de cada ingenio y no menos del 5 por ciento al de cada Asamblea Provincial.

Cuarto: Para general conocimiento de esta Resolución, se publicará en la Gaceta Oficial.

Dada en la ciudad de la Habana, a los 14 días del mes de enero de 1938.

Amadeo López Castro
Secretario de Agricultura

CENTRO DE LA PROPIEDAD URBANA DE LA HABANA

FUNDADO EN 1881

CONVOCATORIA A JUNTA GENERAL

En cumplimiento de lo que dispone el Artículo número 10 del Reglamento, y por acuerdo de la «Junta Directiva», se convoca por este medio a Sesión Ordinaria a la «Junta General» para el día 31 de Enero de 1938, a las 3 de la tarde, en el local social, calle de Tejadillo, número 32, altos, entre Habana y Compostela.

Los asuntos que se han de tratar son los siguientes:

MEMORIA DEL AÑO DE 1937.

ELECCIONES SEGUN LO DISPONEN LOS ARTICULOS 10 Y 16 DEL REGLAMENTO.

«ASUNTOS GENERALES».

Para tomar parte en esta Junta y en la votación correspondiente, es indispensable el acreditar la condición de asociado mediante la presentación del último recibo de la cuota trimestral.

Habana, 26 de Enero de 1938.

FRANCISCO ANDREU.
Secretario.

SOBRE LA LEGISLACION DE SEGUROS

Al Senado y a la Opinión Pública de Cuba

Desde que la Cámara de Representantes aprobó el proyecto de ley reglamentando la industria de seguros de Cuba, comenzó una campaña de prensa patrocinada por elementos interesados en evitar dicha reglamentación. Esa campaña, además de tener una forma poco respetuosa hacia nuestros poderes públicos, se apoya en inexactitudes evidentes y en argumentos carentes de solidez.

Aunque al principio decidimos no hacer caso a esa campaña, hemos creído después que quizás nuestro silencio podría interpretarse por los desconocedores de los problemas de seguros como indicio de aprobación por nuestra parte; y en tal virtud, para evitar se extravíe la opinión pública, hacemos constar lo siguiente:

PRIMERO: Que protestamos enérgicamente por la falta de respeto que esos intereses extranjeros y sus representantes vienen mostrando contra el Congreso y demás instituciones cubanas.

SEGUNDO: Que estamos preparando un folleto que daremos a la publicidad muy en breve, en el que probaremos, una vez más, estos extremos.

a) Que hace más de 15 años se viene estudiando y discutiendo en nuestro país esa legislación, habiendo sido objeto de varias informaciones públicas a las que han concurrido los aseguradores extranjeros, que éstos en varias ocasiones han mostrado su conformidad con ella y hasta la han solicitado expresamente;

b) Que todos los argumentos que vienen publicándose contra la misma son falsos;

c) Que todos los países avanzados han promulgado leyes semejantes y hasta más nacionalistas, y en muchos casos discriminatorias en favor de los aseguradores nacionales, incluso en los países de donde son originarias las compañías aseguradoras extranjeras que operan en Cuba;

d) Que desde hace tiempo vienen pidiendo dicha legislación las más destacadas corporaciones y entidades económicas de Cuba, siendo su necesidad reconocida oficialmente por los gobiernos presididos por el Coronel Carlos Mendieta y por el doctor Miguel Mariano Gómez; y que hasta el actual Honorable Señor Presidente de la República también la ha pedido en reciente Mensaje dirigido al Congreso con motivo de la apertura de la presente legislatura;

e) Que es falso que se intente ni que se pueda procurar un monopolio de seguros por medio de la repetida legislación, por lo que será imposible que les impida a las compañías aseguradoras extranjeras continuar operando;

f) Que el objeto de la misma no es otro que evitar la exportación injustificada y perjudicial de varios millones de pesos anuales del ahorro cubano en forma de reservas de seguros, que se llevan fuera de la jurisdicción de los Tribunales cubanos y con gran perjuicio para la economía nacional, así como obtener una eficaz protección a los asegurados residentes en Cuba, ante las posibles quiebras, insolvencias o mala fe de sus aseguradores, nacionales y extranjeros; e igualmente suprimir la competencia desleal entre aseguradores; y

g) Que les serán aplicables los mismos preceptos a los aseguradores nacionales y a los aseguradores extranjeros, sin discriminación, y que dichos preceptos, aunque descansan en los mismos postulados en que se informan todas las legislaciones de seguros de los países cultos, son más suaves o menos drásticos que los de éstos.

TERCERO: Que aunque sabemos perfectamente que el Senado está integrado por hombres de gran cultura y bien informados sobre estos problemas, confiamos en que ese folleto que daremos pronto a la luz pública le servirá para apoyar más su decisión favorable al proyecto de legislación de seguros a que antes nos hemos referido y que ya tiene en estudio por haber sido aprobado, como es sabido, por la Cámara de Representantes.

Habana, enero 29 de 1938.

Asociación de Compañías Nacionales de Seguros

Cotizaciones de la Bolsa del Azúcar de Nueva York

NEW YORK, enero 28. (Por el hilo directo de Luis Mendoza y Compañía):

CONTRATO NO. 3

Meses	Abre	Max.	Min.	Cierre
Ene.	—	—	—	—
Mar.	2.26	2.25	2.25	2.25
May.	2.25	2.28	2.28	2.27
Jul.	2.26	2.30	2.28	2.28
Sept.	2.27	2.31	2.29	2.29
1939				
Ene.	2.28	2.26	2.26	2.28

CONTRATO NO. 4

1938				
Mar.	110½	112	110½	111½
May.	113	114W	113	113½
Jul.	113½	116	116	115
Sept.	116½	118	117½	117
1939				
Ene.	119	—	—	120
Mar.	—	—	—	122

MERCADO DE GRANOS

Cierre ayer en Chicago:

Avena:	
Mayo	31⅜
Julio	29¼
Septiembre	29¼
Centeno:	
Mayo	74
Julo	69⅜
Septiembre	67¼
Maíz:	
Mayo	60⅛
Julio	60¾
Septiembre	61
Trigo:	
Mayo	93½
Julio	88⅞
Septiembre	89
Trigo de Winnipeg:	
Mayo	126
Julio	117
Octubre	100¼

CAMBIOS EN NEW YORK

Cierre ayer en New York:

Libra Esterlina	5.00⅜
Francos	3.26
Pesetas	6½

GODOY-SAYÁN
SEGUROS Y FIANZAS
(INSURANCE AND BONDING)
TELEFONOS: M-9866 M-9867
AGUIAR 77
HABANA, CUBA

Cotizaciones

NEW YORK, Enero 28. (AP) —Cotizaciones al cierre de la Bolsa de New York:

Acciones:	1.189,930
Bonos:	$7.285,550

Apreciación del Mercado de Azúcar

ENERO 28 DE 1938

	Ant.	Hoy
Costo y Flete		
Pronto embarque a E. Unidos	2.28	2.28
Flete desde la Costa Norte	16	0.15½
Libre a Bordo—Pago Inmediato		
EE. UU. Cuota Libre	2.11	2.12
EE. UU. Cuota Retenida 1939	1.95	1.96
Cuota Mundial conjunto de las 3 clases	1.09	1.09½
Cuota Local — ex-Almacén	0.97½	0.97
Todas las Cuotas	1.72	1.72¾
Cuota de Colonos Alm. después de pagados impuestos	$5.29	$5.31

(Esta apreciación es de Luis Mendoza y Compañía.)

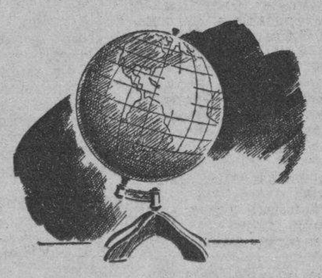

Más de 700 Sucursales a la disposición de Vd.

Al establecer su relación con The Royal Bank of Canada usted moviliza el completo apoyo de una institución con más de 700 Sucursales en 30 diferentes países. Estas Sucursales están a su servicio para efectuar cobros tanto en Cuba como en el Extranjero, suministrarle información sobre oportunidades comerciales y ayudarle a establecer conexiones ventajosas en otros países. Como parte de este gran sistema bancario internacional, nuestras 23 Sucursales en Cuba lo invitan a indagar sus facilidades y agradecen se les dé oportunidad de servirle a usted

23 Sucursales en Cuba

THE ROYAL BANK OF CANADA

Más de 700 Sucursales en el Canadá y en otros 29 países

BOLSA DE NUEVA YORK

COTIZACIONES AL CIERRE AYER

—A	
Amerada	60
Am. Radiator	11⅞
Adams Expr.	8½
Air Reducc.	46½
Alaska Jun.	12
Alleghany	1¼
Allied Chem	161
Allis Chal.	42
Amer. Can	75¾
Am. Car. Fou.	21⅜
Am. F. Pow.	3⅛
Amer. Ice	1⅞
Amer. Inter.	5¾
Amer. Loco	17⅝
Am. P. Light	4⅝
Amer. Smel.	46⅛
Amer. Sugar	26⅜
A. C. Alcohol	11½
Amer. T. & T.	142½
Am. Tobac. A	63½
Am. Tobac. B	66
Am. W. Works	8⅞
Am. Wolen	4¾
Anaconda C	29⅛
Atchison	32¾
Atlan. Coast	20¾
Atlan. Ref.	21
Ass. D. Goods	—
Auburn Auto	4½
Aviat. Cor.	3⅝
Amer. Metal	29⅞
—B	
Baldwin Lo.	8¼
Balt. & Ohio	8⅜
Bendix Avi.	12¾
Best & Co.	32⅜
Beth. Steel	54½
Borden Co.	18
Briggs	20¾
Brook Man	9½
Byers A. M.	9
—C	
Can. Pacif.	7¼
Curt. W. «A»	15⅜
Curt. W. com.	4¼
Case T. Mach	82
C. Violeta	6½
C. de Pasco	37¾
Ches. & Ohio	32⅞
Chi. R. Islan	1
Chrysler	52½
Coca Cola	—
Col. Carbon	66
Comm. & Sout	1½
Cons. Gas	20¾
Cons. Oil	8⅞
Cont. Can	38¾
Cont. Oil	28⅞
Corn Prod.	59½
Coty Inc.	4⅛
Cuba Co.	—
Cub. Amer. S.	4¼
C. Am. Sug. p.	—
Cmm'l Solv.	8
Chesapeake	—
C. Palmolive	8⅝
Cruc. Steel	35⅛
Cons. R. Cuba	5½
Canada Dry	15½
—D	
Del. Hudson	13¾
Del. & Lack.	6¼
D. Aircraft	39¾
Drug Inc.	6½
Dupont	110
—E	
East. Kodak	156
El. Auto Lit.	17
El. Pow. Lig	9⅛
Elec. Bond	6⅛
Eric (R. R.)	3
—F	
Fox Film C.	22
Frep. Texas	26
—G	
Gen. A. Tank	37¾
Gen. Asphalt	14⅜
Gen. Elec.	39
Gen. Foods	31¾
Gen. Motors	32⅞
Guantánamo S.	1⅜
Gillet Saf.	9⅜
Gimbel Bros	7⅜
Gold Dust	6¼
Goodrich R.	16
Goodyear	19
Gen. Bronze	4
Great North	20
—H	
Hershey com.	—
Homestake	63¼
Houston Oil	6¾
Hudson Mot	7⅜
—I	
Ill. Cent.	9
Interb. R. T.	3½
Int. Cement	32⅜
Int. Nickel	47
Inter. Tel.	6
I. Tel. F. S.	6½
Illin. Glas	51½
—J	
Johns Mansv.	67⅞
—K	
Kroger Groc.	16½
Kresge S. S.	16⅝
Kennecot	34½
—L	
Lambert Co.	11⅛
Lerner Sts.	—
Lgg Myers	92
Loew's Inc.	46¼
Loose Wiles	18
Lorillard	16¼
Louisv. Nas	46
Ludlum Stl.	16
Lehman Cor.	24
Liquid Carb.	17½
—M	
Macy (H. R.)	28⅛
Montgomeri	31½
Miss Pac. c.	—
Miss. Pac. p.	—
Min. Honeyw.	46½
Murray Corp.	5¾
—N	
N. Y. Central	15⅝
Nash-Kelvi.	9½
Nat' Dist.	19¾
Nat'l Bisc.	19
Nat'l Cash.	15¼
Nat'l Dairy	13½
Nat'l P. Li.	6¼
North Amer.	17½
N. A. Aviat'n	8½
Nort. Pacif.	10⅜
—O	
Ohio Oil	12⅜
Otis Elev.	20⅝
Otis Steel	9¼
—P	
Packard Mot	4¾
Paramount	9⅞
Pennsylvann	20¼
Pullman Co.	29⅞
Proc. Gamble	47
Pure Oil	10¾
Puerto Rico	23½
—R	
Radio Corp.	6⅛
Rep. I. Steel	17
Reynolds	40⅛
—S	
Schen. Dis.	22½
Safeway St.	20
Sears Roeb.	55⅝
Simmons Co	19⅜
Soc. Vacuun	14¼
St. Paul p.	1¼
So. Pacific.	16½
South. Ry.	10
Stan Brands	8¼
Stand Gas	3¼
Stan. N. J.	46⅝
Stan Oil C.	30⅛
Stewart War.	9¼
Studebaker	5¼
Sun Oil	50
—T	
Texas Co.	37⅞
Texas Gulf.	30⅛
Tinken Roll	40½
—U	
Union Carb.	71⅞
U. Pacifc	73¾
Union Oil	19⅛
United Cor.	2⅞
Uni. Cor. pfd.	27
Unit. Fruit	63⅜
U. S. Rubber	27⅝
U. Aircraft	22⅞
U. S. Steel	53
U. S. Inb. Alc.	19⅝
U. Gas Warr.	—
U. Gas Corp.	3½
—V	
Vanadium	16⅞
—W	
Warner Bros	6
W. Brothers	3½
West. Union	24¾
West. Elec.	93
Woolworth	38
—Y	
Yellow-Tr.	13

COMPAÑIA DE JARCIA DE MATANZAS, S. A.

AVISO A LOS ACCIONISTAS

El día 8 de febrero de 1938, a las 3.00 p.m., celebrará la Junta General de Accionistas de la Compañía de Jarcia de Matanzas, S. A., su sesión ordinaria en la casa calle de Obrapía número 11, (entresuelos).

Para tomar parte en dicha junta, los dueños de acciones al portador, deberán depositar sus certificados de acciones en el Departamento de la Compañía de Jarcia, Banco del Comercio, Obrapía y Aguiar, Habana, de 9.00 a 12.00 a.m. y de 2.00 a 4.00 p.m., cualquier día hábil, cuarenta y ocho horas por lo menos antes de la celebración de la Junta, recibiendo de dicho Departamento un certificado con el nombre del depositante y número y clase de acciones depositadas que les servirán para ser admitidos a la Junta y recoger sus acciones desde el día siguiente de celebrarse la misma. No necesitarán llenar estos requisitos los tenedores de acciones nominativas.

Habana, enero 29 de 1938.

Antonio S. de Bustamante,
Secretario.

ANTE LAS OFERTAS DE CRUDOS HECHAS AYER A 3.18 Y 3.20, SOLO PAGABAN 3.15 CENTAVOS

El Mercado de Entregas Futuras, en cambio, mejoró durante el día, quedando más altos los de ambos contratos. Según Russell, la situación del Mercado del Refino es confusa

La venta de un cargamento de Cuba a 2.28 costo y flete, que reportamos en nuestra información anterior, hizo que las ofertas ayer, en el mercado de crudos, fueran a dicho nivel, o sea: las de Filipinas, para arribos en febrero, marzo y abril, y embarques en febrero y marzo, a 3.18 y 3.20; las de Puerto Rico al mismo precio, y las de Cuba a los equivalentes costo y flete. La información de última hora trasmitida por la agencia Russell, decía como sigue: «El crudo estuvo algo más flojo durante el día. Había azúcares disponibles a las bases de 3.18 y 3.20, siendo los más altos los situados en posiciones diferidas. El interés de los refinadores no pasaba de 3.15. La nota final de la información trasmitida por Lamborn, decía que todas las indicaciones convenían en que podían adquirirse azúcares de Cuba, para embarques en febrero, al precio de 2.28 costo y flete; pero que los refinadores sólo eran compradores, en esa posición, a 2.25 costo y flete.

MERCADO DE FUTUROS.—La liquidación desarrollada en la posición de marzo, por medio de las casas comisionistas y del ramo, así como las ventas de protección o en descubierto de operadores e intereses del ramo, quedaron contrarrestadas por la constante y vigorosa demanda ejercida por casas relacionadas con los productores de Puerto Rico, impartiendo un tono sostenido a los azúcares para entregas futuras del contrato americano, que cerraron con alzas de uno a dos puntos en relación con el cierre del jueves. Se vendieron de este contrato: 1.650 toneladas en marzo; 50 en mayo; 1.050 en julio; 1.200 en septiembre, y 50 en enero de 1939. El contrato mundial estuvo firme, a causa de órdenes diseminadas de cobertura, quedando al cierre con alzas de uno a uno y medio puntos. Las ventas fueron así: 1.250 toneladas en marzo; 1.200 en mayo; 100 en julio, y 700 en septiembre.

MERCADO DEL REFINO.—La misma agencia que trasmitió por el hilo de Luis Mendoza y Compañía la información sobre el mercado de futuros, decía ayer respecto al mercado del refino lo siguiente: «En el refino, la situación es algo confusa. La California and Hawaii y Arbuckle Bros, han suprimido las garantías de precio en los pedidos basados en el plan de pago en cuatro plazos, anunciando una rebaja de dos por ciento a diez días, para pronto embarque.

MERCADO DE LONDRES.—Había vendedores de crudos al equivalente de 1.09½ libre a bordo Cuba. La Terminal quieta, con estas cotizaciones:

	Cierre del 27	Cierre del 28
Enero	5/6	5/6 ½
Febrero	5/7 ¾	5/7 ½
Marzo	5 9 ¾	5/8 ¾
Mayo	5/10½	5/10¾
Julio	5/11¼	5/11½

CERRO MEJOR EN N. YORK EL BONO DE O. PUBLICAS

El bono de Obras Públicas mejoró ayer en New York. Según los despachos recibidos por el hilo directo de Luis Mendoza y Compañía, se estuvo operando durante el día en dicho papel, que al cierre del mercado quedó entre 73¾ y 73⅞, como se verá en las cotizaciones que damos a nuestro lugar. El volumen de las operaciones fué de $22,000.

CONTRA LOS SORTEOS DE CADA DIA SE PRONUNCIA LA CAMARA DE COMERCIO

La Directiva de la Cámara de Comercio de la República, en la sesión que celebró en la noche del veinte y siete del actual, estuvo deliberando alrededor de la Ley que establece la Lotería diaria y llegó a la conclusión de que esa práctica resultará perjudicial para los intereses que dicha corporación representa. En consecuencia con ese criterio, adoptó el acuerdo que contiene el siguiente telegrama, trasmitido en la misma noche de anteayer al Honorable Presidente de la República:

«Reunida hoy Junta Directiva Cámara Comercio República Cuba, acordó protestar Ley que establece Lotería diaria por considerarla perjudicial intereses comerciales, y pedirle audiencia para que comisión le exponga motivos oposición. Respetuosamente. —(F) Juan Sabatés.»

Agosto	5/11¾	[illegible]
Diciembre	6/0 ¼	[illegible]

EN PUERTO DE E. U.—El movimiento de azúcares en todos los puertos de los Estados Unidos, según Willett and Gray, es el siguiente:

Semana terminada en enero 22	Toneladas
Arribos	[illegible]
Deretidos	[illegible]
Exist. en manos de operadores	[illegible]
Exist. en manos de refinadores	[illegible]
Igual semana Año 1937	Toneladas
Arribos	[illegible]
Derretidos	72.000
Exist. en manos de operadores	[illegible]
Exist. en manos de refinadores	[illegible]

SUPERARON LAS IMPORTACIONES DE LA MANTECA

Desde que se halla en vigor el Tratado de Reciprocidad nuestras compras aumentaron

Las compras de manteca de cerdo hechas por Cuba a los Estados Unidos, durante los diez primeros meses del año próximo pasado, ascendieron a 29.320,198 libras, con un valor de $3.625.954.

En igual período de tiempo de cinco años anteriores, las compras que hicimos a la mencionada República del Norte, de la manteca de cerdo, fueron como sigue:

10 meses	Libras	Valor
1932	20.483,108	$1.106.000
1933	9.065,417	681.198
1934	21.978,192	1.494.871
1935	24.119,759	2.614.500
1936	23.514,218	2.761.774
1937	29.320,198	3.625.954

Se advierte que desde que entró en vigor el Tratado de Comercio, aumentaron nuestras compras de manteca a los Estados Unidos.

Las cifras que aparecen en la anterior tabla, nos fueron facilitadas por la sección de estadísticas de «Cuba Importadora e Industrial», especializada en estas recopilaciones.

CIERRE DE LOS VALORES EN LA BOLSA DE N. YORK

NEW YORK, enero 28.—Las noticias mercantiles fueron hoy otra vez decepcionantes, derivando los precios hacia niveles más bajos. La transmisión del mensaje presidencial sobre los armamentos, no aportó el estímulo que se esperaba, reanudándose las ventas al publicarse los detalles, a juzgar por los cuales, la expansión militar y naval ha de abarcar varios años en vez de ser llevada a cabo a toda prisa. Los pagones de mercancías cargados por los ferrocarriles en la semana, acusan un descenso algo más acentuado en el propio de la estación, y la producción de automóviles ha bajado también. Los precios nacionales de cobre estuvieron fracciones más bajos, contribuyendo al desosiego general. La tendencia de la opinión bursátil parece haber cambiado completo nuevamente, prestando más atención a las noticias adversas que a las favorables.—JFK.

MERCADO DE METALES

Cierre ayer en New York:	
Cobre	9.00
Oro en barras	35
Plomo	4.00
Estaño	40⅝
Nickel	35
Plata	44⅝
Zinc	5.35

Bonos de Cuba

Cierre ayer en New York:		
Speyer, 5%	103⅝	—
Speyer, 4½%	99	—
Morgan, 5%	103⅝	—
Morgan, 5½%	104⅝	73⅞
Obras Públicas, 5½%	73⅝	48⅞
Cuba Railroad, 5%	44	55
Cuba Railroad, 5%	52	60
Cuba Northen, 5½%	39¼	60
Manatí Sugar, 7½%	39	—
Inte. Tel. & Tel., 4½%	66	68⅝

INTERIOR DE LOS NUEVOS CARROS

PULLMAN

PUESTOS AL SERVICIO DEL PUBLICO POR LA EMPRESA DE OMNIBUS

Santiago - Habana

Salón de Monserrate y Muralla, Hotel «Puerta de Tierra». Esta Empresa sostiene relevo de personal cada seis horas, por eso llevan cuatro años prestando servicios sin accidentes.

Reservación de asientos numerados. Puede hacerlo personalmente o por el Teléfono M-2266.

NUEVOS PRECIOS REBAJADOS EL 30%.
ECONOMIA, SEGURIDAD, ITINERARIO FIJO

M.E.C.D. 2016

PROXIMAMENTE EMPEZARA SANIDAD A ANALIZAR PRODUCTOS MEDICINALES EXTRANJEROS Y NACIONALES

HABANERAS

LA MODA ACTUAL

El guardarropa personal de la gran diva GRACE MOORE, es uno de los más bellos entre los del elemento femenino que fulgura ante la vista pública. Su exquisito gusto se revela en la selección de los vestidos que luce en sus películas. Aquí exhibimos algunos de los trajes que Miss Moore usa en su última película musical de la Columbia LA VUELTA DEL RUISEÑOR.

Al extremo izquierda, contemplamos a Miss Moore ataviada con un atractivo traje de comida en lamé verde y dorado. La blusa tiene hombros un poco exagerados y el escote, ajustado al cuello, está terminado con dos ojales hechos con el mismo material del traje, cogidos por un gran alfiler de oro antiguo, con esmeraldas, que combina con las pulseras que ella usa. La severidad de este traje es interrumpida con el pequeño lazo dorado con que Miss Moore adorna su peinado.

El traje de baile que le sigue, es de punto de malla sobre un fondo de crepé. Las mangas, y los volantes en la falda son de encaje de crin de caballo. El único adorno de este traje es una gran hebilla en piedras.

El sombrero «diablillo»», ilustrado en el centro, es de fieltro negro. Casi toda la parte superior es en alforzas. El velo, cogido en el pico con un enorme alfiler de piedras, llega casi hasta la cintura en ambos lados.

LA INFLUENCIA DE LOS PERFUMES

Lo primero que ha de buscarse al adquirir un perfume, debe ser el que concuerde con la personalidad, la edad que se tiene y la clase de vida que se hace.

Una jovencita, por ejemplo, nunca debe usar perfumes fuertes orientales porque no estarían en armonía con su frescura y juventud.

La mujer dedicada a los deportes, a que vive fuera de su casa la mayor parte del tiempo, debe buscar un perfume que sugiera el olor al heno recién cortado, al trébol, es decir, al de los campos y no al de los salones.

El tipo de mujer tranquila, en cambio, podrá aumentar su exquisita feminidad escogiendo un perfume de flores del campo que hacen pensar en las mañanas primaverales. Estas esencias se encuentran entre las renombradas de **Max Factor.**

UNA MADRE MODERNA

He escogido a Irene Rich como modelo de la madre moderna. La artista añora a sus dos hijas, que no han sido obstáculo para que ella siguiera cultivando su belleza. Y la verdad es que esa madre luce tan bien como pueden lucir sus hijas, poseyendo como posee una figura firme y juvenil que es la envidia de otras mujeres mucho más jóvenes que ella. ¿Que cuál es el secreto de su eterna juventud?... Pues su entusiasmo, su interés por mantenerse siempre bien. Sólo realiza aquellos ejercicios que le gusta hacer y le son favorables, pero siempre se mantiene en plena actividad. Las personas que la conocen dicen que es simplemente deliciosa, y que mejora, bajo todos sentidos, con el pasar del tiempo.

Cuando se le pregunta qué es lo que hace para conservar sus lindos ojos escondidos y brillantes, contesta que nada, que es algo que «le sale de adentro». Y se indaga de ella su método para evitar las arrugas y otros síntomas de vejez, contestando de manera escueta: No preocuparme.

Irene Rich aconseja a las mujeres que sigan una dieta normal y sensata, y que procuren mantenerse alegres, no permitiendo que nada les deprima.

—Sea usted misma—dice la actriz—, pero sea alegre, franca, comunicativa. No dé nunca impresión de tristeza o desaliento. Si siente que su espíritu está caído, ocúlteselo a todos. Y así llegará hasta olvidarlo usted misma.

Pero no sea solamente alegre usted, sino también ayude a alegrarse a los otros, a los que realmente necesitan un poco de paz y un poco de alegría. Ayúdelos con una palabra cariñosa, con una de esas acciones que revelan la bondad de su corazón. Hágalo incluso por egoísmo, porque así usted se sentirá contenta y satisfecha, y, sintiéndose de ese modo le será más fácil mantener esa belleza radiante y duradera que puedan alabar sus hijos, esa belleza que hace que, aunque no siempre se lo digan, se sientan orgullosos de usted.

CONDORES ANTILLANOS

Cóndores Antillanos
que surcasteis los cielos hermanos
llevando en las alas
las Cubanas Galas!
Cóndores Antillanos
de quien se prendaran
Tres Deidades Malas:
las Deidades Parcas!
Cerro «Las Tres Cruces»!
Roca «Peñas Blancas»!;
Tierra Colombiana
en donde la Intrusa
—como a nuevos Icaros—
os cortó las alas!!
— .. ..
— .. ..
Yo miro al mañana
como un visionario,
y veo legiones de Cóndores
ante vuestro ejemplo, exclamar:
HOSANNA!!!

Manuel Gómez Peña.

La Habana, enero del 38.

LAS ELECCIONES DE MAÑANA

Mañana, domingo, a las nueve y media de la mañana, se celebrarán las elecciones de Directiva de la conocida **Asociación de Católicas Cubanas** que se renueva cada dos años, durando esta votación hasta las tres de la tarde.

Antes de comenzar la votación se dirá una misa en el edificio social de la Calzada del Cerro 186, asistiendo toda la directiva actual y parte de sus asociadas.

Su digna Presidenta, la distinguida señora Amelia de Vera de Lens, suplica la más puntual asistencia.

CUIDADOS DEL CABELLO

La moda impone el cabello ondulado adivirtiéndose cada día el aumento en los permanentes que han llegado a hacerse ya una necesidad en los cuidados de la mujer.

Para conservar esa ondulación, perfecta, dentro de la suavidad y firmeza que requiere cualquier peinado que se haga, recomendamos la **Brillantina Iris**, que, fabricada bajo las indicaciones científicas más modernas ofrece los mejores resultados.

Este producto se vende a precios razonables en todas las tiendas, droguerías o **La Villa de París**, en Obispo 76, Habana.

TELAS DE LA ESTACION

Ha llegado ya la remesa de telas que con tanto interés esperaban las clinetas de **La Elegante**, de Galiano número 64.

Se encuentran entre ellas las más bellas versiones de la moda, donde aparecen aquéllas que forman los conjutnos más elegantes y que vemos en los modelos últimos de las revistas francesas en los tejidos y tonos de más novedad.

Corduroi de seda, tafetanes, tules laqueados, crepés y el tejido nuevo de aspecto de lana, pero que en su material incluye la seda y algodón mezclados en una apariencia perfecta y que es la más indicada para el momento, se venden a precios de verdadera ocasión.

MENU DEL DIA

Almuerzo.

Grape fruit.
Huevos a la crema.
Filete Mignon. Vegetales.
Ensalada de tomates.
Coco quemado.

Comida.

Cantaloup.
Crema de chícharos.
Pollo al horno. Papas souflé.
Ensalada variada.
Panetela con crema de chocolate.

RECETAS DE COCINA

Salsa Bechamel.

Se prepara en una cacerola más bien honda, una copa de leche con dos cucharadas de harina de Castilla, un polvito de sal, otra de nuez moscada, una cucharada de mantequilla y se pone al fuego revolviéndose sin cesar con una cuchara de madera hasta que se cuaje. Esta salsa se hace al momento de servirla con huevos, vegetales o pollo.

M. R. de FONTANILLS

SE TIENEN PRUEBAS DE QUE ALGUNOS NO SE CONFECCIONAN CON LAS FORMULAS ANUNCIADAS

La Junta Nacional de Sanidad determinará lo referente a una medicina denunciada por el Comité de Saneamiento de Puerto Rico. Centro escolar villareño en malas condiciones Consejillos

El doctor Oscar Campos, Inspector General de Farmacia, previa la investigación correspondiente, ha recomendado al doctor Zenón Zamora, Secretario de Sanidad y Beneficencia, someta a la Junta Nacional del ramo el problema planteado por el Comité de Saneamiento de Puerto Rico en lo que se refiere al producto medicinal denominado «Sal de Uva de Picot».

El doctor Zamora, autor del proyecto de establecimiento de un Laboratorio para el análisis de todos los productos medicinales, tanto nacionales como extranjeros que se expenden en la República, ha recibido un escrito firmado por los señores E. Ebanizam y D. Martib, como Secretario e Inspector, respectivamente, del Comité de Saneamiento de Puerto Rico, manifestándole que hace aproximadamente un año se le avisó a nuestra Secretaría de Sanidad que, «por el Departamento de Sanidad de Puerto Rico se emitió un informe oficial determinando que de acuerdo con un examen de Laboratorio, el producto químico que se estaba ofreciendo al público bajo marbete indicativo de Sal de Uva de Picot, fabricado en los Estados Unidos de Norte América, es un producto fraudulento, dado que no contiene ningún elemento extraído de la uva como se alega y, en consecuencia, se prohibe su venta».

No sólo por este producto, si no por otros muchos que por medio de anuncios y propagandas constituyen un atractivo para el público, sin servir para lo que ofrecen, el doctor Zenón Zamora ha manifestado que llevará a la práctica su proyecto de analizarlos todos, inclusive los llamados patentes.

Centro escolar en malas condiciones

El Jefe Local de Sanidad de Santa Clara, doctor Pino, ha rendido un nuevo informe sobre el mal estado sanitario en que se halla el edificio en que está establecida la escuela pública número 13, calle de Estrada Palma y Ciclón, la que, según informe rendido también por la enfermera de la Dirección de Higiene Escolar de la Secretaría de Educación, no debe continuar funcionando «por no tener servicios sanitarios y constituir un triste espectáculo la hora del recreo de los educandos».

El doctor Pino dice que las fosas están llenas, saliendo a los patios las materias fecales, no explicándose cómo no ha surgido una epidemia entre los escolares y vecinos del inmueble.

El anterior escrito le ha sido trasladado, con carácter urgente, al Secretario de Educación anunciándosele que, de no actuar, Sanidad procederá a dictar la clausura.

Consejillos de altos jefes sanitarios

Confirmando en todas sus partes lo anticipado por el DIARIO DE LA MARINA a raíz de los cambios en el alto personal de la Secretaría de Sanidad y Beneficencia, el nuevo jefe de Despacho, doctor Laureano López Garrido, nos agrega que aquéllos obedecieron «al interés que tiene el doctor Zenón Zamora en desarrollar su plan de reestructura administrativa y técnicamente todas las dependencias; para cuyo efecto celebrará, próximamente, Consejillos con los jefes de Negociados y Servicios de ambas Direcciones, con el propósito de que los mismos le sugieran las medidas que estimen pertinentes para la mayor eficiencia con mayores ventajas para el público, no olvidando que pertenece a un Gobierno político».

«No olvida el doctor Zamora, —termina diciéndonos el doctor López Garrido,— que para obtener buenos colabores éstos deben ser bien retribuídos, con lo cual cada uno estará obligado a desarrollar el máximum de sus actividades administrativas y técnicas, despachando los asuntos que le competen, sin deferirlos a nadie, esto es, la responsabilidad administrativa que tiene cada funcionario de su actuación».

El «Centro de Orientación Infantil»

Otra información nuestra de hace más de quince días anticipada a los lectores nos confirma el doctor López Garrido. Se refiere a que el ingeniero Antonio García Maitín tiene casi terminado el replanteo en los terrenos al fondo de la Granja «Méndez Capote», donde ha de construirse el Centro de Orientación Infantil en el que serán alojados los reclusos de la antigua Escuela Reformatoria de Guanajay.

Posiblemente el jueves de la entrante semana será colocada la primera piedra del edificio, con asistencia de los jefes del Estado y del Ejército, del doctor Zenón Zamora y demás Secretarios de Despacho y jefes de Administración.

Equipo para un hospital

Camas, muebles, ropas, equipos, instrumental quirúrgico, mesas de operaciones, lámparas sin sombra, etc., están siendo adquiridas por la Secretaría de Sanidad con destino al Hospital «Flor de la Caridad», de Banes, de nueva construcción por iniciativa del jefe de las Fuerzas Armadas, coronel Batista.

El próximo día 24 de Febrero, en un tren especial fletado al efecto, concurrirán para inaugurar el nuevo centro benéfico el Presidente de la República, el propio jefe del Ejército, los Secretarios de Despacho y autoridades civiles y militares.

CRONICA CATOLICA

PROGRAMA DE LOS DIVERSOS ACTOS CATOLICOS QUE SE ANUNCIAN PARA MAÑANA EN LOS TEMPLOS HABANEROS

El Jubileo Circular

En la capilla de San Agustín, sita en la calle quince entre doce y catorce en el reparto La Sierra continúa la Semana del Jubileo Circular, la cual ha sido aplicada por sufragio por el eterno descanso de los Aviadores y periodistas muertos en Cali, Colombia.

En este último del Circular, el Párroco de la Parroquia de San Agustín, R. P. Fr. Lorenzo S. Spirali, O. S. A., quiere extremar, en todo el límite que les es posible, su caridad para con las almas de esas pobres víctimas, aplicando por su eterno descanso no solamente los solemnes cultos del Circular sino que así mismo, las misas de siete, ocho, nueve, diez, once y doce, que son las que se celebran los domingos en la capilla, que sirve provisionalmente de iglesia a esta parroquia.

Después de cada misa, el Párroco rezará con los fieles asistentes a la misma postrados de rodillas un Padre Nuestro por el eterno descanso de esas almas.

Los cultos del domingo del Circuito son: Exposición del Santísimo Sacramento, después de la misa de las doce.

A las cinco de la tarde, Santo Rosario, visita a Jesús Sacramentado, cánticos, plática, letanías de los Santos, bendición y reserva, terminándose con el canto del himno Eucarístico de Sagastizábal.

El Padre Fr. Lorenzo S. Spirali, O. S. A. invita al pueblo católico a honrar y glorificar al Santísimo Sacramento del altar y a rogar por el eterno descanso de los Aviadores del Vuelo Pro Faro Colón.

Ruega muy encarecidamente a cuantos comulguen en este domingo veinte de enero, apliquen la Sagrada Comunión, según tan piadosa intención.

Fiestas cincuentenarias a San Juan Bosco en María Auxiliadora

En el templo salesiano de María Auxiliadora, sito en Teniente Rey y Compostela, dan comienzo las fiestas cincuentenarias de la preciosísima muerte de San Juan Bosco, la cual tuvo lugar el 31 de enero de 1888. En ese día don Bosco, nació para el cielo.

DOMINGO 30. —A las cuatroy treinta de la tarde, primeras vísperas, cantadas por los Aspirantes Salesianos de Guanabacoa. Oficiante: M. R. P. Don Pedro Savani, inspector de las Casas Salesianas de Cuza, Haití y Santo Domingo.

Ejercicio y breves palabras por el R. P. Carlos Menéndez, capellán del templo.

MAGNA PROCESION por las calles circunvecinas con la imagen de María Auxiliadora y con la imagen y reliquia insigne de Don Juan Bosco. Tomarán parte en ella, la Venerable Archicofradía de María Auxiliadora, la de los Jueves Eucarísticos, la nueva sociedad «Amigos de San Juan Bosco», la Compañías de San José y San Luis Gonzaga de los Colegios Salesianos de la Víbora, Guanabacoa, y Güines; las Jovenes de la Acción Católica», de las Hijas de María Auxiliadora y representaciones de sus demás colegios.

Invitación calurosa a los Centros y Agrupaciones religiosas de la ciudad.

Acompañará el sacro desfile la Banda de Música de la Institución Salesiana Incián.

Salve y bendición eucarística.

Oficiante: Monseñor Manuel Arteaga y Betancourt, director diocesano de los Cooperadores de San Juan Bosco.

Himno a San Juan Bosco cantado por el pueblo y acompañado por la Banda.

Día 30 de enero

Fiesta principal del Milagroso Niño Jesús de Praga

El día del Niño de la parroquia.

POR LA MAÑANA: A las ocho se celebrarán tres misas en el altar mayor de la iglesia, en la capilla de la catequesis y en el patio del convento y en ella comulgarán cinco mil niños y durante estas misas de comunión predicará el Excmo y Rvmo Arzobispo de la Habana y al final se cantará por todos los niños el himno oficial de los catecismos de la parroquia del Carmen compuesto por el R. P. Eugenio de San José, organista de esta parroquia.

La Sagrada Comunión en estas misas la distribuirán además de los tres celebrantes, cinco sacerdotes más y asistirán a esta magna comunión los niños de nuestros catecismos y de los colegios que pertenecen a la parroquia de Nuestra Señora del Carmen.

Por medio del magnífico equipo de magnavoces instalados en la iglesia y salón de actos oirán todos con perfección y el sermón de nuestro Excmo. y Rvdmo Prelado y las advertencias que se den para el mayor orden y esplendor de este acto.

A su debido tiempo se distribuirá el plano indicando el lugar que ha de ocupar cada colegio y cada catecismo y el correspondiente a las personas mayores.

A las nueve de la mañana solemne sermón por el R. P. Rafael de Jesús.

POR LA TARDE: A las cuatro y media se rezará la coronita del Niño Jesús, sermón y procesión por los claustros del convento y al final se rifará un corderito entre todos los niños que asistan a esta fiesta y una preciosa imagen del Niño Jesús entre los socios que tengan abonados todos los recibos mensuales.

Se suplica encarecidamente a los socios de la Archicofradía la puntual asistencia a estos solemne cultos ostentando el distintivo.

Todos los días se impondrán medallas a cuantos deseen ingresar en esta Archicogradía.

Iglesia de la Merced

La Milicia Jesofina de la iglesia de la Merced, celebra el primer domingo de San José con el siguiente programa:

A las ocho de la mañana, misa de comunión general armonizada, ejercicio de los Siete Domingos, y canto de la marcha Triunfal de San José.

A las nueve de la mañana, misa cantada y sermón sobre los Dolores y Gozos de San José.

Este primer domingo, a intención de una devota de San José.

El Padre Bruno García. C. M., director de la Milicia de San José, ruega la asistencia a los congregantes e invita a los fieles.

En la iglesia del Espíritu Santo

El ejercicio de los Siete Domingos de San José, después de las misas de ocho y diez.

En estas misas, predican, respectivamente el Párroco doctor Alberto Martín y P. Antonio Arias, S. J.

En la iglesia de María Auxiliadora

Los siete domingos de San José se ajustarán al siguiente programa:

A las siete y quince de la mañana misa armonizada.

A las ocho de la mañana, misa de ejercicio de los siete domingos.

En la iglesia del Cristo

A las ocho de la mañana, misa de Comunión general para los devotos de San José, sermón por el R. P. Claudio García, O.S.A.,

A continuación de la misa, ejercicio correspondiente al primero de los Siete Domingos.

Iglesia de San Francisco

La cofradía del Culto Perpetuo de San José, celebra el Primero de los Siete Domingos consagrados al Patriarca San José en preparación a su fiesta del 19 de marzo próximo.

El programa de cada domingo es el siguiente:

A las siete y treinta de la mañana misa de comunión general.

A continuación ejercicio.

A las nueve de la mañana, misa solemne, sermón y procesión de San José por las naves del templo.

El sermón a cargo del R. P. Fr. Serafín Ajuria, O.F.M.

Tema: «San José modelo para los Padre de Familia».

La parte musical a cargo del coro de tiple y del coro franciscano.

Por la tarde a las tres, exposición estación, corona seráfica, ejercicio de los Siete Domingos, plática evangélica, cánticos, bendición y reserva.

El director R. P. Ezequiel Iñurrieta, O. F. M. ruega la asistencia a los cofrades e invita a los fieles.

En la S. M. I. Catedral

Misas rezadas y armonizadas a las siete, ocho, diez y once.

A las nueve de la mañana, misa cantada de Tercia y sermón .

El M. I. Cabildo Metropolitano, invita a los fieles.

Los Siete Domingos de San José en la iglesia de Jesús, María y José

El domingo treinta del actual, dan comienzo los Siete domingos de San José con el siguiente programa.

A las siete y treinta de la mañana misa de comunión general.

A continuación ejercicio de los Siete Domingos.

A las ocho y treinta de la mañana: misa cantada y sermón.

A las cinco de la tarde, exposición Santo Rosario, ejercicio de los Siete domingos, lectura espiritual y bendición eucarística.

En la iglesia del Santo Angel

La Pía Unión de San José de la Montaña de la iglesia del Angel, celebra los siete domingos en la siguiente forma:

A las ocho de la mañana, misa de comunión y ejercicio y canto de la Marcha Triunfal a San José.

A las nueve de la mañana, misa cantada y sermón por el Párroco y director Monseñor Abascal.

A las cinco de la tarde, exposición rosario, ejercicio, visita a Jesús Sacramentado, lectura espiritual, bendición y reserva.

Los Siete Domingos de San José en la iglesia de San Nicolás de Bari

A las siete y quince de la mañana, ofrecimiento de las obras del día, Santo Rosario y ejercicio de los Siete domingos

A las ocho de la mañana, misa de comunión general armonizada.

A las nueve de la mañana, misa solemne y sermón por el Párroco. Monseñor Juan J. Lobato.

En la iglesia de Monserrate los Siete domingos

Los siete domingos de San José en la iglesia parroquial Nuestra Señora de Monserrate, se ajustarán al siguiente programa.

A las ocho de la mañana, misa y comunión.

A continuación ejercicio.

A las nueve de la mañana, misa y sermón por el Párroco R. P. Juan Lobato Farrugia.

En la iglesia de Reina

La Pía-Unión de San José en favor de los moribundos, canónicamente erigida en la iglesia de Reina, celebra los Siete Domingos de San José con arreglo al siguiente programa:

A las siete y treinta de la mañana misa de comunión armonizada.

A las ocho de la mañana, ejercicio, misa con plática por el Padre José María Aboy, S. J., bendición y reserva.

A las siete y cuarenta y cinco de la mañana, misa solemne y sermón por el P. Pedro Abad, S. J. Director de la Pía Unión Superior de la Compañía de Jesús de Reina.

En la Ermita de Arroyo Arenas.

A las diez y quince de la mañana, misa armonizada y plática en honor de Jesús Nazareno del Rescate de Arroyo Arenas.

Invita a sus devotos, el Párroco. J. José Rodríguez Rozas.

En la capilla de San Agustín

Los Siete Domingos de San José se celebrán, después de la misa, plática y comunión.

Confesando, comulgando y orando según las piadosas intenciones del Sumo Pontífice se gana Indulgencia Plenaria, aplicable a las benditas almas del Purgatorio.

El Párroco P. Spirali, O. S. A. invita a practicar tan poderosa devoción.

En la iglesia parroquial de Guanajay

A las ocho de la mañana, ejercicios de los Siete domingos de San José y los 21 de San Hilarión y plática doctrinal.

A las ocho y treinta misa parroquial armonizada.

A las nueve y treinta los mismos ejercicio y sermón.

A las diez misa armonizada de Patronato.

A las cinco de la tarde los solemnes ejercicios de los domingos eucarísticos, con visita, San Hilarión, a la Virgen y ejercicio de los siete domingo a San José, bendición y reserva.

En la iglesia del Carmen

La Pía Unión de San José de la iglesia del Carmen, celebra los Siete Domingos con el siguiente Horario:

A las siete y treinta de la mañana, misa de comunión armonizada con cánticos.

A las ocho y cuarenta y cinco de la mañana, misa cantada y sermón.

A las cinco y treinta de la tarde exposición de Su Divina Majestad, estación, Rosario, ejercicio de los Siete Domingos, plática, reserva y bendición.

El director R. P. Fr. Feliciano del Nombre de Jesús, O. C. D. súplica la asistencia a los congregantes y también a sus devotos.

Los Siete Domingos a San José En la Capilla de los Padres Claretianos

En la capilla de los Misioneros del Corazón de María, Tulipán y Cerro, dará comienzo esta hermosa devoción el día treinta.

A las ocho de la mañana, misa cantada, sermón por el Superior y ejercicio de los Siete Domingos.

A las siete y treinta de la noche exposición, rosario, ejercicio de los siete domingos, plática y reserva.

La parte musical a cargo del coro de la capilla integrado por distinguidas señoritas.

Si alguna persona desea tomar a su intención alguno de estos domingos, puede dirigirse al Superior Rvdo Padre P. Lerena el cual se complace en invitar a estos cultos.

En la parroquia del Cerro.

A pesar de las obras que se están verificando en esta iglesia, que la transformarán por completo el Párroco P. Müller celebrará los siete domingos de San José que empiezan el día treinta.

A las ocho y treinta misa con motetes, plática y ejercicio de los Siete Domingos.

A las ocho y treinta misa con motetes, plática y ejercicio de los Siete Domingos.

La parte coral estará a cargo de Esperanza Luaces.

Invita a estos cultos el Párroco P. Alfredo Müller.

En la parroquia del Vedado

También en esta parroquia darán principio el día treinta los Siete Domingos con el siguiente programa:

Toda la mañana comuniones continuamente.

A las nueve misa cantada y plática.

A las cinco de la tarde: Exposición, rosario, ejercicio de los Siete Domingos, motetes, sermón y reserva.

Invita a estos cultos el Párroco el Padre P. del Olmo.

SOCIEDADES ESPAÑOLAS

D. José Bouza Bello

En el sanatorio «La Benéfica», del Centro Gallego, falleció ayer don José Bouza Bello, hermano queridísimo de nuestro gran amigo Jesús María Bouza, figura prestigiosa de la máxima entidad galaica y hombre muy popular en los centros comerciales capitalinos.

Apenas circuló la noticia de tan sensible fallecimiento, se congregaron en la casa de salud mencionada los más destacados elementos de la colonia gallega y otras muchas personas que se honraban con la amistad de tan ejemplar ciudadano.

El sepelio se efectuará hoy a las ocho de la mañana, partiendo el cortejo fúnebre de «La Benéfica», rumbo al Cementerio de Colón.

Que Dios haya acogido el alma de don José, y reciban sus familiares en general nuestro pésame más sentido.

ACTOS PARA HOY

SOCIEDAD «CONCEPCION ARENAL»: Velada en honor de doña Concepción Arenal, a las nueve de la noche en el Centro Gallego.

ASOCIACION CANARIA: Velada de la Candelaria desde las nueve de la noche en sus propios salones y roof garden de Prado y Neptuno.

AGRUPACION ARTISTICA GALLEGA: Velada en honor de la Directiva saliente en sus propios salones de Zulueta 46, altos. El Cuadro de Declamación llevará a escena la gran obra «El Escándao».

HIJOS DEL DISTRITO DE SARRIA: Junta extraordinaria de la Directiva a las ocho y media de la noche en el palacio del Centro Gallego. Para este acto cita el señor E. Alvaredo.

FIESTAS PARA MAÑANA

SLONES DEL CENTRO CASTELLANO: Hermosa matinée amenizada por los mejores conjuntos.

JARDINES DE LA CERVECERIA LA TROPICAL: Grandioso festival benéfico, amenizado por Antonio María Romeu, Belisario López, Sonora Matancera, Gloria Matancera y el Quinteto Barcalés.

CENTRO ASTURIANO: Magnífico baile de Carnaval por la noche en sus propios salones sociales.

CENTRO DE DEPENDIENTES: Formidable baile por la noche en su palacio de Prado y Trocadero.

LICEO DE MEDINA: Gran baile por la noche en sus propios salones de 23 esquina a D., Vedado, amenizado por la gran orquesta de Emilio Parada.

CLUB ESPAÑOL DE ALMENDARES: Primer baile de Carnaval desde las nueve de la noche hasta las cuatro de la mañana, en sus amplios salones de 17 esquina a 6, amenizado por los mejores conjuntos de la capital.

MAÑANA POR LA NOCHE, EL BAILE MAGNIFICO DE LA «ASOC. DE DEPENDIENTES»

Mañana, domingo, se celebrará en el Centro de Dependientes el primer baile de Carnaval, fiesta inicial de la serie que durante la temporada que ese día comienza ofrecerá el palacio de Paseo de Martí y América Arias.

Belisario López, Cheo Belén Puig, Gloria Matancera, Septeto Casino, Los Melódicos, orquestas de primer orden, siempre preferidas, tienen a su cargo los bailables.

Magnífico decorado lucirá el vestíbulo de Prado, realzado a su vez por el aporte de plantas, de flores, de guirnaldas que un jardín famoso tiene el encargo de ofrecer.

Extraordinaria animación reina entre los jóvenes bailadores para la tiesta de mañana en Dependientes. No olviden que en esos salones se encontrará el inimitable Belisario López.

BAILES DE CARNAVAL EN «DEPORTIVO DEL CERRO»

El «Club Deportivo del Cerro», tras las reformas introducidas en el patio para mayor amplitud y comodidad de los bailadores, abre sus puertas el martes 1 de Febrero, para efectuar su primer baile de Carnalval, de la «serie de oro» de este club, donde el homenaje al Dios Momo ha de ser grandioso, por cuanto las invitaciones serán gratuitas tanto para las damas como para los caballeros, que danzarán a los acordes de las orquestas de Belisario López, Cheo Belén Puig, la Gloria Matancera y la Sonora Matancera, las cuales serán debidamente situadas en los salones así como en el floor del patio, preparado al efecto para mayor auge en las fiestas de tan simpático club, situado en Calzada del Cerro 549, al lado del Club de Ferreteros.

La Directiva garantiza la asistencia de los conjuntos mencionados, pudiendo el que así lo desee solicitar su respectiva invitación en la Secretaría del Club, de 8 a 12 p. m.

FESTIVAL CUMBRE EL 30 EN LA TROPICAL

De 1 a 6 p. m. amenizado por Antonio María Romeu, Belisario López, Sonora Matancera, Gloria Matancera y Quinteto Barcalés.

No deje de asistir. Caballeros, 60 centavos. Autoridades, media entrada. Damas, gratis. Habrá muchas sorpresas.

LA MEMORIA AUGUSTA DE DOÑA CONCEPCION ARENAL SERA HONRADA HOY POR LA SOCIEDAD QUE LLEVA SU NOMBRE. TRATASE DE UNA VELADA EN EL C. GALLEGO

Atentamente invitados por el Presidente de la «Sociedad Concepción Arenal», doctor Manuel García Avila, hemos recibido el programa de la gran velada artístico-literaria que, en conmemoración del 118 aniversario del natalicio de la eximia pensadora galiciana, celebrará dicha sociedad arenalesa esta noche en los salones del Centro Gallego. He aquí dicho programa:

Primera parte.

1.—Sinfonía por la Banda de la Marina de Guerra Constitucional.

2.—Apertura del acto por el Presidente General.

3.—Recitaciones por la señorita Carmen País Suárez.

a) «Por el camino adelante», Joaquín Dicenta.

b) «Vendimia», Angel Lázaro.

c) «A la memoria de doña Concepción Arenal», S. Para Carrillo.

4.—Bailes españoles por la niña de ocho años Carmita Campano, acompañada al piano por la señorita Pilar Fournier.

5.—Presentación del recitador señor Juan Lado.

a) «El Duelo», fragmento de la zarzuela cubana «El Mayoral», A. Rodríguez.

b) «Las Fronteras», Leopoldo Cano.

c) «Concepción Arenal», Sarah Lorenza.

6.—Discurso «Concepción Arenal en su aspecto literario y poético», por el notable periodista señor Raúl Alpízar.

Segundo parte:

1.—Overtura por la Banda de la Marina de Guerra Constitucional.

2.—Presentación de la laureada Rondalla de la Sección de Bellas Artes del Centro Gallego, que dirige el profesor R. Carballés.

a) Popourrit Aires Gallegos, del Maestro Carballés.

b) Pasodoble «Novillero», del maestro Lara..

3.—Canciones por el barítono señor Andrés Vascós, acompañado al piano por la profesora señora Carmen Valladares.

4.—Reposición escénica de la divertida comedia en un acto, en prosa, original de José Estremera, titulada «La cuerda floja», con el siguiente reparto: Rufina, Sra. Consuelo Valls; Lola, Srta. Carmen País; Justina, señorita Raniera Rey; Camarera, Srta. Berta Varela; Don Florencio, Sr. Camilo Vila; Pedro, Sr. Juan Lado; el Doctor, Sr. Mario Docal; Eduardo, Sr. Antonio Llerandi. La acción en el Balneario de Alsasua. Primer apuntador, señor Julio Villa; segundo, señor Antonio Senra. Director artístico, Joaquín Riera.

La parte artística de este programa está a cargo de la Sección de Bellas Artes del Centro Gallego. La velada comenzará a las nueve en punto y a ella podrán asistir, además de los socios de «Concepción Arenal» los del Centro Gallego y sus familias.

UN TITULO DE HONOR HA ENTREGADO EL C. ASTUR AL CORONEL C. MENDIETA

El Presidente del Centro Asturiano, señor Maximino García Alvarez y sus compañeros de Directiva, visitaron ayer por la tarde en su finca de Hoyo Colorado al coronel Carlos Mendieta y Montefur, para hacerle entrega del título de Socio de Honor de la entidad, distinción que hace algún tiempo, fué acordada en junta general de socios como una demostración de gratitud al exPresidente de la República por su actuación imparcial y serena en varios asuntos que afrontó el Centro Asturiano.

Como es de suponer, en dicho sencillo acto se pronunciaron frases de alto sentido fraternno.

VERBENA EN LA A. CANARIA

Mucho embullo existe entre el elemento bailador con motivo de la anunciada Verbena de la Candelaria, que celebrará la Asociación Canaria en sus salones de Prado y Neptuno, hoy, sábado, de 9 de la noche a 4 de la madrugada.

Un magnífico programa se ha confeccionado para hacer más agradables y amenas las horas, constituyendo sus partes principales los conocidos Cuates Castilla, las comparsas típicas canarias que bailarán isas, folias y malagueñas y el dueto de guitarras Nazario López-Antonio Valerón.

Cuatro renombrados conjuntos musicales, entre ellos la magnífica orquesta de Antonio María Cruz, tendrán a su cargo los bailables tanto en los salones como en la amplia terraza.

Dicha fiesta será de disfraz y con careta. Será la primera de los próximos eventos carnavalescos que celebre la Asociación Canaria. Este sólo anuncio basta para hacer presumir lo mucho que se divertirán los concurrentes.

3 NOTABLES CONJUNTOS EN EL Ctro. CASTELLANO

Organizada por los entusiastas jóvenes del Club Hispano Habanero, se celebrará mañana, domingo, una sugestiva matinée bailable en los salones del Centro Castellano, Egido número 2.

La magnífica orquesta de Cheo Belén Puig, que tanto ha gustado en las pasadas fiestas, la del profesor Mojica y el septeto Nacional de Piñeyro harán las delicias de los concurrentes.

A las dos en punto, como siempre, comenzará la matinée para finalizar a las siete y media de la noche. Los caballeros pagarán solamente por servicio de guardarropía y las damas y damitas tendrán libre acceso.

INUSITADO ESPLENDOR EN EL BAILE DEL «C. ASTUR»

Con gran boato y esplendor prepara la Sección de Recreo y Adorno del Centro Asturiano de la Habana el baile con que inaugura la temporada de Carnaval y que tendrá efecto el próximo domingo, 30 de Enero.

Se organizan esplendorosas comparsas y alegres mascaradas se aprestan a lucir toda su animación. Habrá de ser este baile del Centro Asturiano un acto donde se divertirán todos los que asistan, aún a su pesar, pues la alegría es contagiosa y son los espléndidos salones del Centro Asturiano los más apropiados para actos de esta naturaleza.

Para mayor abundamiento se han seleccionado los conjuntos musicales de más renombre, de esos que conocidos por los que gustan del baile, arrastran tras de su fama una pléyade entusiasta de bailadores. Son ellos: Antonio María Romeu, Hermanos Le Batard, Sonora Matancera y Quinteto Hispano-Cubano; música para todos los gustos y ejecutada con toda las reglas del arte, sea vernáculo o importado.

TOMA DE POSESION EN LA COLECTIVIDAD ORENSANA

La simpática entidad gallega Unión Orensana, dará posesión a su nueva Directiva mañana a las 2 p. m. en los salones de la Agrupación Artística Gallega. He aquí el programa a desarrollar en tan fraterno acto:

1. Acta anterior. 2 Balance general. 3 Toma de posesión de la nueva Junta Directiva, integrada por los siguientes señores: Presidente, Florindo Blanco; Vice, Servando Grande; Tesorero, Arturo Pérez; Vice, Eugenio Blanco; Secretario, Rodolfo Vázquez; Vice, Benigno Silva.

Vocales: José Añel, Francisco Taboada, Ramón Lemos, Juan Santos, José Agromayor, Silverio Fernández, Manuel Mariño.

4 Nombramiento de la Comisión de Glosa. 5 Nombramiento del Presidente del Patronato «Curros Enríquez». 6 Nombramiento de los Delegados al Comité de Sociedades de Instrucción. 7 Discusión de la Memoria. 8 Discursos alusivos al acto, por conocidos oradores.

La concurrencia será obquiada con laguer, dulces, bocaditos y tabacos.

EL FESTIVAL DE MAÑANA

Inusitada animación se observa entre los bailadores por asistir mañana, domingo, al festival benéfico denominado «Preludios de Carnaval», que tendrá efecto de 1 a 6 p. m. en todos los jardines de la cervecería La Tropical. Dicho acto será amenizado por Belisario, Romeu, Quinteto Barcalés y Sonora y Gloria Matanceras.

La comisión organizadora abrirá los jardines desde hora temprana, a fin de que el público utilice los merenderos.

Un éxito rotundo alcanzará, sin duda alguna, el festival mencionado.

UN PERSONAJE REVERENCIADO EN GALICIA, HARA ACTO DE PRESENCIA, MUY PRONTO, EN EL PALACIO DE SUEVIA

El sábado 5 de Febrero —salvo accidente o indigestión de «freixós e lacón»— hará acto de presencia en el lar de los gallegos el señor «Antroido», personaje pantagruélico muy reverenciado en Galicia, en uno de cuyos puertos embarcará con toda su cascabelera y pintoresca servidumbre, según cable recibido por la Sección de Orden, que es la encargada de la recepción que se le ha de hacer a tan bullanguero huésped.

Conociendo sus características peculiares, los chicos de la Sección de Orden han ideado, como el mejor agasajo, una serie de verbenas típicas con todo lo tradicional que tan grato le es al señor «Antroido», destinando para su acomodo y el de

Anuncios Clasificados de Ultima Hora

COMPRAS

17 MUEBLES Y PRENDAS

A PARTICULARES EXCLUSIVAmente compro juego comedor, bargueño renacimiento o arte moderno, mediano en perfecto estado y bajo precio. No trato mueblistas. Llame X-2430

VENTAS

48 CASAS

VEDADO: CALLE E. NUMERO 456, entre 19 y 21, acera de sombra, se vende magnífico chalet, dos plantas, 7 habitaciones, baños intercalados, garages, patio, árboles. Informan en la misma, los dueños.

EN LO MEJOR DEL REPARTO BUEnavista, vendo casa mampostería y azotea, construcción de primera, con bodega y varias casitas, en 4,900 pesos. Renta: 60 pesos. Omnibus Ruta 9 y 28, a una cuadra. Dueño: FO-3134.

VENDO CASA MAMPOSTERIA, AZOtea. Por asunto gravedad, rebajada: 1,400 pesos: sala, comedor, 2 cuartos, cocina, patio; Luyanó, calle Fábrica, hermoso palacete, 3 cuartos: 3,300 pesos. Pascual, Fábrica 601, barbería.

VENDO 16 CASAS EN UN CUERpo, en 40,000 pesos, rentan 500 pesos, en San Lázaro. Tengo otros negocios en propiedades. Informes: Galiano 125, García.

¿BUSCA NEGOCIOS? ¡TENGO LOS MEJORES! BENJAMIN GARCIA: M-4461

Vendo ocho casas y una esquina: 8,600 pesos. Vendo esquina, con comercio, 2 plantas, renta 80 pesos, en 7,000 pesos. Vendo casa en Infanta, 3 plantas: 9,000 pesos, ganga. Compro y vendo toda clase de negocios. Vendo edificio: 15,000 pesos, renta 1,500 pesos, en Calzada de la Reina. Informes: Benjamín García, Galiano 125, café: M-4461.

¡Negocios del Año!

Vendo 4 manzanas tereno, en la Playa, 50 centavos vara. Marianao, vendo 6 casas y una cuartería, renta 160 pesos, en 9,000 pesos. Cuatro casas, rentan 80 pesos, en 5,500 pesos. Casa dos plantas, renta 90 pesos, en 8,000 pesos. Se cambia por bodega, dando o tomando diferencia. Informes: Benjamín García, Galiano 125, café.

VENDO BARATO CHALET MAMpostería jardín, portal, sala, comedor, dos habitaciones, baño intercalado, cocina, árboles frutales en producción. Reina 3 entde General Lee y Norte, Marianao.

AVENIDA ESTRADA PALMA 511, entre Juan Delgado y Goicuría, vendo magnífica casa, construcción primera, acera sombra, 5 habitaciones, 2 baños intercalados, sala, saleta, pantry, 2 garages, cuartos criados y chofer, patio, traspatio, jardines árboles frutales, lavaderos etc. Informa su dueño: I-5127

GANGA, SE VENDEN 2 HABITAciones de mampostería con 116 metros de terreno y servicios completos. Soto No. 5, reparto Juanelo. Para más informes Reforma 371, Luyanó

VENDO CASA POR 3,800 PESOS TIEne sala y saleta, tres cuartos cocina y baño moderno. Pegado a Esquina de Tejas. Parte contado. Informa J. Llanes Sitios 42. Telf. M-2632.

REPARTO BUENAVISTA, CASA ESquina, con garage: 2,500 pesos contado y reconocer 400 pesos; moderna, monolítica, 4 habitaciones; 3,750 pesos. Sr. Silva: FO-2149. Avenida Séptima entre 5 y 6.

REPARTO BUENAVISTA: 850 PESOS contado y 800 pesos facilidades, mampostería y tejas; otra, moderna: 3,000 pesos, monolítica. Ambas cerca tranvía Playa. Informes: Sr. Silva: FO-2149, Avenida Séptima entre Cinco y Seis.

¡GANGAS! MANZANA REINA, SALA, saleta, 4 cuartos, comedor, azotea: 3,600 pesos; otra, próxima a la Terminal, sala, comedor, 2 cuartos; 1,900 pesos; inmediata Cuatro Caminos, sala, 2 cuartos, azotea: 2,200 pesos. Prado 19: M-6513.

ALMENDARES: EXCELENTE SItuación, jardín, portal, sala, comedor, 2 cuartos, monolítica; 1,900 pesos; Luyanó, inmediato Calzada, sala, comedor, 3 cuartos: 1,350 pesos; otra, portal, sala, comedor, 2 cuartos: 1,000 pesos. Prado 19: M-6513.

VENDO: 13,000 PESOS, EDIFICIO 3 plantas. Cada piso: sala, saleta, 3 habitaciones, comedor, calle Animas entre Aguila y Blanco. Alberto Cuervo, edificio Metropolitana 342: Telf M-2808. O-Reilly y Aguacate.

UN SERVICIO **GRATUITO** *útil y eficiente ha establecido el* **DIARIO DE LA MARINA**

para divulgar, aún más por medio de las carteleras que ha instalado en los portales de su edificio, la publicidad de los anuncios económicos clasificados, que aparecen diariamente en sus páginas.

DIARIO DE LA MARINA

publica más anuncios económicos que los que aparecen diariamente en todos los demás periódicos.

VENTAS

48 CASAS

VENDO: 2,500 PESOS, DOS CASAS modernas, mampostería. Cada una, portal, sala, 2 habitaciones, calle 17 y Tejar, Lawton. También las segrego. Alberto Cuervo, edificio Metropolitana 342: M-2808.

49 SOLARES

SOLAR IDEAL PARA FABRICAR, a la brisa, llano y punto alto, cuatro cuadras Calzada Columbia, Avenida Séptima entre 1 y 2. Mide 18 por 47 varas, a $1.25 vara. Dueño: Telf. FO-3134.

AMPLIACION DE ALMENDARES: parcela ideal, 10 por 34 varas, calle 13 y Avenida Séptima, esquina de fraile, junto grandes residencias y frente hermoso parque, una cuadra ómnibus Ruta 30. Precio: 1,050 pesos. Dueño: FO-3134.

EN LO MEJOR DEL REPARTO ALmendares, calle Doce entre D. y E., a la brisa, entre grandes residencias y lindando con reparto Miramar, vendo uno o dos solares, 10 por 46 o 20 por 46, a $3.50 vara. Dueño: FO-3134.

VEA ESTAS GANGAS. — LA SIErra 12 por 47.17 a 2 pesos 60 cts. la vara; parcela de 11x34 a 4.25 pesos vara; Ampliación de Almendares, 13x35 y 12x23 a 2.50 pesos vara, solar completo 12x46 a la sombra a 2.25 pesos vara. Almendares preciosa parcela de esquina 22.17x29 a 3.15 pesos vara. Informa: Ramón Rodríguez teléfono M-6922

REPARTOS MIRAMAR, ALTURAS Almendares, Av. Paz, 20x47 Ampliación Sierra Nicanor, Kohly, Vedado 12x37, 18x35, casas fincas 1,000 caballerías fabricar facilidades. Hurtado U-1405

VENDO: $2.50 METRO, SOLAR DE 14.30 por 31.25 metros de fondo, calle Arango entre Cueto y Guasabacoa, Luyanó. También segrego. Alberto Cuervo, edificio Metropolitana 342: M-2808.

VENDO SOLAR, ESQUINA DE GUAsabacoa y Arango, Luyanó. Mide 12.25 por 25 metros fondo. Precio: 1,000 pesos(2 cuadras de Concha). Alberto Cuervo, edificio Metropolitana 342: M-2808.

MAS DE DOCE DE FRENTE, EN LA Habana, a media cuadra de Infanta y cerca de Carlos III. Vendo 60 metros con acera y alcantarillado, en 650 pesos: I-6235.

51 ESTABLECIMIENTOS

VENDO BODEGA EN LA HABANA, todo moderno: 700 pesos, los enseres valen 1,500 pesos; y un garage: 600, con capacidad para 50 máquinas, 55 pesos alquiler, con contrato 6 años. Informes: Benjamín García, Galiano 125, café.

¡VEA ESTOS NEGOCIOS!

Vendo: bodegas, cafés, barras, lecherías, hoteles, casa de huéspedes, con dinero y sin él. No importa el dinero que tenga, véame. Negocios nunca vistos. Verdaderas gangas. Galiano 125, café. Benjamín García: M-4461.

Vendo garage: 1,700 pesos, tiene accesorios y guardan 60 máquinas. Vendo bodega en 400 pesos, en Calzada, enseres nuevos. Otra, muy cantinera: 3,500 pesos. Informes: Benjamín García, Galiano 125, café.

Solicito socios para industria, con 5,000 y 15,000 pesos. Véame, si quiere invertir su dinero con garantía. Vendo bodega, Vedado: 1,800 pesos, los tiene de mercancías y casa para vivir, venta diaria: 60 pesos. Otra, a tasación, bodegas, cafés y propiedades. Informes: Benjamín García, Galiano 125, café.

Vendo bodega cantinera, alquiler 30 pesos, en 3,000 pesos, con 1,500 pesos de contado; una lechería, en 600 pesos y una bodega para abrir, tiene enseres nuevos. Negocio ganga. Informes: Galiano 125, García.

Vendo hotel: 80 habitaciones, con baños: 6,000 pesos, lo mejor de La Habana; seis grandes casas de huéspedes, las mejores de La Habana, a 1,500 pesos; y vendo propiedad, dos plantas, con establecimiento: 94 pesos. Galiano 125, García.

Vendo bodega en 800 pesos, sola en esquina. Alquilo otra, en Calzada, con armatostes nuevos. Vendo casa inquilinato, en 400 pesos, con 50 habitaciones. Informes: Galiano 125, García.

GRAN OPORTUNIDAD PARA DOS socios ganar dinero con poco capital. Vendo hospedaje moderno todo o una parte por estar enfermo. Informan Sr. Cuéllar Monte y Someruelos, café

SE VENDE CAFE- LECHERIA BIEN situado con bastante tiempo de establecido, buena barriada. Precio de situación. Informes U-5379 San Miguel 212

NEGOCIO: VENDO POR NO PODERlo atender, quincalla en Reina 50. Pago muy poco jornal de casa y está bien surtida. Si quiere el negocio, no pierda tiempo.

52 BOVEDAS Y PANTEONES

HERMOSA CAPILLA FRENTE A LA Capilla Central y contigua a la del señor conde del Rivero, sin estrenar. Costó 5,000 pesos. Se da en 3,500 pesos, toda de cantería, verjas de bronce, mármoles finísimos de Carrara, Italia. Informes: Ramón M. Grillo, calle 23 entre 10 y 12ETAOINNNN calle 23 número 1160, entre 10 y 12, Vedado. Telf. F-6010, o véame: Cementerio de Colón, portales del Necrocomio.

53 AUTOMOVILES - ACCESORIOS

CUÑA BUICK DEL 31, ABIERTA, EN muy buenas condiciones, en precio de ganga; y una Chevrolet cerrada, del 31 Están casi nuevas. Ayestarán número 25, casi esquina a Tulipán, Avelino.

SE VENDE PROPIO PARA LOS Carnavales un Buick ligero 1928 y un Chevrolet 1929, los dos en buenas condiciones. Verlo en San Miguel 179, bajos, garage El Globo.

SE VENDE UN DE SOTO SEIS CIlindros 4 puertas rueda libre overdure y radio 26 kilómetros por galón y véalo hasta la 1 en San Miguel Nro. 179 bis garage El Globo.

GANGA. CHEVROLET PARTICUlar del 30 6 cilindros vestidura peluche de fábrica buena pintura cinco gomas nuevas, se da barato. FO-7763

INDUSTRIALES, COMERCIANTES PARA LOS CARNAVALES

Vendo barato magnífico semi-arrastre (semi-trailer) para anunciar en forma de carroza con gran efectividad cualquier producto. FO-3163.

VENTAS

53 AUTOMOVILES - ACCESORIOS

CHEVROLET MASTER DE CUAtro puertas del 36. En magníficas condiciones lo vendemos con facilidades en el pago .Agencia Chevrolet de Miramar. Quinta Avenida y calle 28. Reparto Miramar. Preguntan por Domínguez.

FORD DEL 35 CERRADO. FLAmante de todo. Doy facilidades en el pago. Véalo hoy mismo. Quinta avenida y calle 28. Reparto Miramar. Pregunten por Chávez.

PROPIO PARA LOS CARNAVAvales, vendo en $85.00 un La Salle abierto funcionando bien. Solamente al contado. Agencia Chevrolet de Miramar, Quinta Avenida y calle 28. Pregunten por Pedrosa.

CHASSIS CHEVROLET DEL 36, reconstruido. Gomas nuevas, garantía absoluta. Facilidades en el pago. Agencia Chevrolet de Marianao Real 8 (La Lisa)

FORD DEL 36 SEDAN DE CUAtro puertas tipo de lujo. Está como nuevo. Lo vendo a un buen precio y con facilidades en el pago. Venga y pruébelo que es seguro que lo compra. Agencia Chevrolet de Miramar. Quinta Avenida y calle 28 pregunten por Andrés.

CHEVROLET DEL 34 CERRADO. En muy buenas condiciones, barato. Quinta Avenida y calle 28, Reparto Miramar. Pregunten por Santiago.

CHEVROLET ABIERTO MUY FLAmante, precio 125 pesos al contado, Agencia Chevrolet de Miramar, Quinta Avenida y calle 28

PARA LOS CARNAVALES, ALquilo para todos los paseos un Fiat de siete pasajeros muy bonito. Facilito chauffeur. Llame al teléfono FO-3100

COMPRO UN NUMERO

En una buena Línea de ómnibus, pago bien y de contado. Teléfonos U-3685 y U-3384 preguntar por Celestino.

VENDO CAMIONCITO FORD 29, CON su carrocería, propio para tintorería, tren de lavado o panadería, muy económico. Para verlo: garage Oquendo. Oquendo casi esquina a San Lázaro Alemán.

56 MUEBLES Y PRENDAS

FAMILIA VENDE LINDO CUARto 3 cuerpos butacón tiradores fantasía 125 pesos, regio comedor estilo bargueño, cueros repujados, recibidor fino con espejo, 40 pesos. Frigidaire 55 pesos. Salud 54. Escobar y Lealtad.

FAMILIA PARTICULAR, VENDE lindo cuarto, 3 cuerpos, butacón tiradores Galalí, propio persona de gusto. Comedor Renacimiento, cueros repujados. Sin estrenar es oportunidad. Pocito 22, Marqués González y Santiago.

57 UTILES DE OFICINA

MUEBLES PARA OFICINA

Burós, sillas, mesas y toda clase de muebles de caoba, archivos, tarjeteros de acero de todas formas, máquinas de escribir, cajas de caudales y contadoras, divisiones, rejas y mostradores.

VENDO, COMPRO Y CAMBIO

Casa Cano, Habana 116 y medio, entre Teniente Rey y Amargura. Teléfono: A-8607.

PARA LAS DAMAS

67 PELUQUEROS

AVELINO LECOUR, PELUQUERO A domicilio, melenas, 30 cts., dos, 50 cts., corte y ondulación al agua, 40 cts., caballeros o niños, 30 cts. Permanente de corriente desde $1.00, sin corriente desde 2 pesos. Telf. U-5364

ENSEÑANZAS

75 PROFESORAS - PROFESORES

ROBERT SCOTT Y MARY SCOTT americanos que enseñan en los importantes colegios en el Vedado, dan clases de inglés privadas y colectivas a domicilio o en su casa. Método americano, muy claro y rápido. Clases de francés por profesor competente. Telf. F-3423 Línea 214 entre J y K

ALQUILERES

82 APARTAMENTOS

SE ALQUILA UN APARTAMENTO en la azotea de tres habitaciones, con todo servicio, agua abundante Virtudes 109 informan en los bajos.

ALQUILO APARTAMENTO, UNICOS alticos; sala, habitación, cocina, servicios, Avenida Acosta esquina Aranguren Víbora, entre D-Strampes y Juan Delgado; y habitaciones a 7 y 8 pesos, en Curazao número 18; y Vigía 33. Celestino: M-4476.

84 HABITACIONES

SE ALQUILA UNA HABITACION con vista a la calle. O-Reilly número 73, a matrimonio solo, o dos personas vivir en familia. Agua caliente y toda asistencia. Casa confortable, orden absoluto. Hay teléfono.

SE ALQUILA AMPLIA HABITACION en el Vedado para guardar muebles. F1-7132

AVISO

EMPEDRADO Nro. 30 ESQUINA A Aguiar. Se alquilan magníficas habitaciones y apartamentos y Aguiar 57 y Empedrado 21, Cuba 60, Cuba 80, O-Reilly 1 entre San Ignacio y Mercaderes, San Ignacio 52, Mercaderes 45, Oficios 74 y Oficios 76; Inquisidor 21, San Ignacio 65, Sol 74, Aguacate 122, Prado 101, Egido 16 y 18, esquina Gloria, Lagunas 85, Cerro 607, esquina a Patria.

SE ALQUILA EN PRADO 111, ENtre Teniente Rey y Dragones, una habitación en azotea, muy cómoda, para matrimonio.

ALQUILERES

84 HABITACIONES

ALQUILO HABITACION CLARA Y ventilada, propia para matrimonio u hombres solos, en casa de moralidad, Maloja 75, altos; y otra, en casa de familia, Salud 37, altos.

85 NAVES - LOCALES

SE ALQUILA LOCAL DE ESQUINA de 56 metros cuadrados propia para bodega café y lechería o para tabaquería o zapatería. Informan Sarabia 15 altos. El local en Saravia y Carballo.

87 HABANA

MANRIQUE 142, BAJOS, ENTRE Reina y Salud, amplia casa: sala, saleta, 4 cuartos, baño intercalado, comedor, cocina, cuarto y servicio de criados. Informes: Telf. M-6453.

INDUSTRIA 116, ENTRE NEPTUNO y San Miguel, se alquilan los hermosos altos. La llave en la misma.

$50 **Neptuno 150, entre Escobar y Gervasio, se alquila el primer piso a familia de moralidad: sala, saleta, dos cuartos, baño intercalado, comedor al fondo. Dos meses en fondo. Para verla, de 8 a 10 y de 2 a 4. Más informes Obispo 108: M-2287.**

ALQUILO: FRANCO 7, BAJOS, ENtre Carlos III y Estrella: sala, recibidor, comedor, tres habitaciones, baño intercalado, cuarto y servicio de criados. Informan: M-1420.

ESTEVEZ 9, MEDIA CUADRA DE Monte, una Mercado, primer piso, sala, salón comedor, dos habitaciones, baño intercalado, terraza interior y patio con lavadero. Abierto de 2 a 5.

SE ALQUILAN ACABADOS DE REformar dos espaciosos y ventilados altos de Consulado Nro. 78, entre Refugio y Colón. Informan en la misma de 8 a 11 y de 2 a 5 p.m.

MODERNOS BAJOS CON 3 CUAR TOS $22 Y CON 2 $14

Alquilo a 10 minutos Parque Central con sala, comedor y 3 cuartos y con sala y un cuarto. Calle Justicia esquina Arango una cuadra tranvía. Calzada de Concha. Informan bodega.

SE ALQUILA LA CASA DE FUNDIción Nro. 4 bajos, esquina a Picota, 18 pesos. Informan en la bodega.

ALQUILO AMPLIA RESIDENCIA, Industria 164, sala, cuatro habitaciones, 2 baños intercalados con sus closets, comedor, cocina, cuarto servicio criados, despensa. De 2 y media a 6 de la tarde. Teléfono: M-6453

SE ALQUILAN LOS MODERNOS ALtos Salud 128 cuadra y media de Belascoaín compuestos de sala, tres habitaciones, comedor, baño intercalado. Informan San Rafael 113

EDIFICIO «MENENDEZ», GERVAsio y Virtudes, alquilo segundo piso, moderno: sala, comedor, tres habitaciones, baño, cocina, cuarto y servicio de criados. Informan en la bodega.

92 SANTOS SUAREZ - MENDOZA

ALQUILO EN LO MEJOR DE MENdoza, Carmen entre Mayía Rodríguez y Goicuría, casa moderna, sala, 2 cuartos, cocina, baño completo y patio. Pregunte por Ramos, informa.

ALQUILO: 50 PESOS, CONCEJAL Veiga 14, entre General Lee y Lacret: jardines, portal, saleta, sala, hall, cinco habitaciones, dos baños, comedor cocina, garage, cuarto y servicio criados. Llaves enfrente

98 ALQUILERES VARIOS

SE ALQUILA: LUGAR CENTRICO, espléndida cocina, todos sus utensilios, propio para tren de cantina, por enfermedad de su dueño, a cambio de comida: M-8869. Consulado 49.

SE SOLICITAN

99 SOLICITUD DE ALQUILERES

DESEO UNA HABITACION CHIQUItica de 5 a 7 pesos, requisito, muy ventilada, hogar decente y educado. Cambio referencias, teléfono U-5564, por teléfono no pida informes de su dirección y personalmente se les dará.

103 CRIADAS - CRIADOS

SE SOLICITA MUCHACHA PARA todos los quehaceres. Debe dormir en la colocación. Lealtad 38, bajos.

104 COCINERAS Y COCINEROS

NECESITO COCINERA ESPAÑOLA o cubana para corta familia, cocinar y limpiar casa entrada a las 8. Sueldo 9 pesos. Informan: Neptuno 72, café «Paraíso»

105 MANEJADORAS

SE SOLICITA UNA MUCHACHA PAra cuidar un niño y ayudar a otros quehaceres. Santa Irene 117 o 39 antiguo. Santos Suárez.

115 OFICINISTAS

NECESITO MUJER, NO MUY JOVEN, para atender teléfono, oficina comercial y un ayudante. También necesito una camarera, un camarero, un criado y un chofer: 25 pesos. Compostela 58, agencia.

117 SOLICITUDES VARIAS

NECESITO ALGUNOS HOMBRES Y mujeres mayores de 21 años, que vivan en la Habana y sepan las cuatro reglas. Los que sean admitidos obtendrán empleo permanente, bien retribuído en Compañía americana. Preguntar por Mr. Frank, en Bernaza No. 3, frente al Parque Albear, entrada por la Real Silk a las once de la mañana, hora inglesa. No trato por correspondencia.

SOLICITO MATRIMONIO O PERSOna solo para encargado de casa chica de vivienda, cerca Mercado. Que facilite 150 pesos. Informan: Aguila núm. 285.

SE OFRECEN

118 CRIADAS-CRIADOS

SE DESEA COLOCAR UNA MUCHAcha joven, del país, lo mismo para comedor que cuartos, es fina y sirve a la rusa. Tiene referencias de casas muy conocidas. Telf. FO-4228.

SE OFRECE MUCHACHO BLANCO, para limpiar, de criado o cualquier otro trabajo. Tiene recomendación. Telf. A5-4452, Rubén.

SE DESEA COLOCAR UN CRIADO de manos español, sabe servir a la rusa y hace coteles, tiene buenas referencias M-4167

JOVEN ESPAÑOLA DESEA COLOcarse para criada de cuartos o comedor, es seria y trabajadora, y tiene buenas referencias. Teléfono: M-6288

SE OFRECE UN JOVEN ESPAÑOL para sirviente, está práctico en servicio fino, tiene buenas referencias, informan Telf. F-6077

JOVEN ESPAÑOLA DESEA COLOcarse para habitaciones y coser, tiene buenas referencias. Teléfono: F1-6761, Paseo 309 entr e 13 y 15.

SE DESEA COLOCAR UNA MUCHAcha para criada de mano. Llamar: Telf. I-6459

SE OFRECEN

118 CRIADAS-CRIADOS

SE OFRECE UN CRIADO DE MAno, de muy buena presencia, práctico en todo servicio de comedor y fino. No le importa ir al campo o a los repartos. Tiene inmejorables referencias de donde ha trabajado. Telf. A-0515.

DESEA COLOCARSE JOVEN ESPAñola para cuartos, sabe algo de costura, otra para coser, corta por figurín, tiene referencias, teléfono: U-5615

SE DESEAN COLOCAR DOS COCINEras blancas, que duermen en la colocación, en la misma otra que no duerme, entienden de repostería y hacen plaza tienen recomendaciones y no ganan menos de 18 o 20 pesos. Teléfono U-6204

SE OFRECE UNA JOVEN DE COlor, de 30 años para criada. Tiene referencias y sabe cumplir con su obligación. No se coloca menos de 15 pesos. Informan: Telf. I-6676.

SE DESEA COLOCAR UNA MUCHAcha española para limpiar o para todo. Tiene referencias. Telf. I-5669.

119 COCINERAS-COCINEROS

SE DESEA COLOCAR UNA ESPAñola, para cocinar. Sabe cumplir con su obligación y lleva tiempo en el país. Telf. U-7094.

SE DESEA COLOCAR UNA ESPAñola, para cocinar, o cocinar y limpiar. Telf FO-2625.

SE OFRECE UNA ESPAÑOLA DE mediana edad, para cocinar. No le importa hacer un poco de limpieza. Tiene referencias. Telf. F-2567.

SE DESEA COLOCAR EN CASA PARticular, un buen maestro cocinero y repostero, joven chino. Cocina criolla, española y francesa, muy buena sazón. Tiene buenas recomendaciones y sabe cumplir con su obligación. Informan: A-6530.

SE OFRECE UNA ESPAÑOLA, PAra cocinar y limpiar a corta familia. Es formal y duerme en la colocación. Sueldo: 17 pesos en adelante: M-2183.

SE OFRECE UNA ESPAÑOLA DE regular edad para cocinar lleva años en el oficio y maneja bastante bien la cocina. Llamar 9 a 12 y 2 a 1 y repostera U-6755

UNA JOVEN ESPAÑOLA DESEA COlocarse para cocinar y limpiar a matrimonio o corta familia teléfono: FO-2010 para llamar después de las nueve.

SE DESEA COLOCAR EN CASA PARticular, buen cocinero, joven, chino, cocina criolla, americana, española y francesa. Sabe toda clase de repostería, pastelería y hace pan, buena sazón y muy limpio Tiene buenas referencias. Informes: M-5025.

SE OFRECE MUCHACHA DE COLOR, para cocinera o criada de mano. Duerme en la colocación. Sra Rodríguez: I-3552.

125 CHOFERES

SE OFRECE UN CHOFFER MECANIco con 9 años en una casa, tiene muy buenas referencias de la misma, U-6933

CHAUFFEUR ESPAÑOL DE MEDIAna edad desea colocarse es cumplidor y muy práctico por llevar tiempo en el oficio informes al Telf. F-7024

SE DESEA COLOCAR UN CHOFER español, en casa particular. Informes: F-3388.

129 OFICINISTAS

MECANOGRAFA - SOLICITA EMpleo por las tardes. Telf. U-1940

EMPLEADO COMPETENTE, CON larga práctica en publicidad, periódicos, agencias de publicidad, etc., etc., contabilidad, mecanografía-taquigrafía, con aptitud para dirigir o ayudar jefatura de publicidad en empresa de periódico, industria, comercio, etc., se ofrece sin pretensiones. Va a cualquier parte de la Isla de Cuba o del extranjero. Opta también a un empleo en periódico en la redacción o en la radiodifusión comercial. Proposiciones a: Casto Bolívar, Animas 5, oficina.

UNA JOVEN TAQUIGRAFA-MECAnógrafa, con algún conocimiento de inglés. Buena ortografía, telefonista, etc., con práctica general de oficina en buena casa de comercio, recién disuelta. Desea colocarse en casa seria. Telf. I-6764

Profesionales

1 ABOGADOS Y NOTARIOS

NILO PICAZO COSSIO

Abogado. Asuntos Civiles y Criminales. Edificio La Metropolitana, departamentos 336-337. Consultas de 4 7 p. m. Telf. M-6031.

DIVORCIOS

Muy rápidos, a plazos cómodos, en toda la República. Cubanos y extranjeros desde 20 pesos. Matrimonios en su domicilio. Ciudadanías. Divorcios dentro de los primeros 15 días. De 9 a. m. a 6 p. m., Obrapía 17. Dr. Angel Fernández

2 PROCURADORES

ME HAGO CARGO DE DEMANDAS divorcios rápidos matrimonio notarial, cartas ciudadanía, pasaportes, declaratoria de herederos, etc. Véame, anticipo gastos. Bufete de Alberto Cuervo, edificio Metropolitana 342, M-2808 O-Reilly y Aguacate.

LE SUSTRAJERON 40 HOJAS DE BILLETES

A la Policía dió cuenta Fernando Villaverde Orro, propietario de la vidriera situada en Monserrate y Obrapía, que un sujeto mestizo le hurtó de su comercio 40 hojas de billetes de la Lotería para el sorteo venidero, estimándose perjudicado en 64 pesos. El autor se dió a la fuga, sin ser detenido.

3 DRES. EN MEDICINA

DR. ROSAL

Sistema nervioso. Corazón, Medicina Interna. Consulta diaria de 4 a 6. San Miguel 117, (altos) entre Gervasio y Escobar. Teléfono U-2342.

INSTITUTO HIGIA

ENFERMEDADES VENEREAS (EXCLUSIVAMENTE)

Curación rápida y garantizada de gonorrea reciente o antigua, prostatitis, orquitis, artritismo blenorrágico, sífilis, úlceras chancrosas, impotencia. ULTIMOS MEDICAMENTOS. Método indoloro. Diatermia, fulguraciones CONSULTAS Y RECONOCIMIENTOS GRATIS, de 7 a. m. a 9 p. m. Turnos especiales. Zanja 2, altos, entre Galiano y Rayo, teléfono M-6605

POLICLINICA INTERNACIONAL

Director: Dr. David Cabarrocas

San Miguel número 130, letra B. Consultas de 9 a 10 a.m. y de 2 a 7 p. m. Excepto sábados y domingos, por turno: de $0.50, $1.00 $2.00, $3.00, $4.00 y $5.00. Consultandose primero los de más precios Tratamiento especial: Tuberculosis, Asma, Bronquitis, Reumatismo, Diabetes, Sífilis Blenorragia, Prostatitis, Nefritis, Ictericia, Dispepsia, Vómitos incoercibles del embarazo con raspado o cura. Neurastenia, Ulcera del Estómago, Anemia, Disenteria, Paludismo, Apendicitis. A los pobres se les consulta gratis, presentando este anuncio.

Profesionales

3 DRES. EN MEDICINA

MEDICOS ESPECIALISTAS

LAMPARILLA 41, ENTRE AGUACATE Y COMPOSTELA: A-7143

Cirujanos, parteros, OCULISTAS dentistas y comadronas, ALMORRANAS CURADAS RADICALMENTE SIN OPERACION. Impotencia, blenorragia, asma y demás enfermedades. CLINICA Y LABORATORIOS INCORPORADOS. Reconocimientos: $1.00; Consultas: 0.50; Extracciones: 0.50. Trabajos dentales garantizados. CIRUGIA PLASTICA, OBESIDAD DELGADEZ, TATUAJES, BERRUGAS SENOS, forúnculos, manchas y otros defectos quitados y corregidos. ATENCIONES: DE 2 A 7 P. M. DIAS FESTIVOS: DE 10 A 12 A. M. GABINETE: LAMPARILLA No. 41

VIAS URINARIAS

(XCLUSIVAMENTE)

Enfermedades de los riñones, vejiga, próstata testículos, gonorreas y sus complicaciones. Resectoscopia de la hipertrofia prostática y electrolisis de las estrecheses uretrales. (Método Thompson). Impotencia en todas sus formas. Generandi, Cocundi, Espermatorrea. Debilidad sexual. Extracción de cálculos Renales y Vesicales. Consultas y Reconocimientos gratis 5 p. m. a 7 p. m.. Consulado 39, (primer piso) entre Genios y Refugio.

DR. A. DI GREGORIO

Especialista en Tuberculosis. Tratamiento médico de los tumores benignos y malignos (Calma el dolor; evita la metastases)). Reumatismo-Artropatías crónicas. Enfermedades cdónicas en general. Aguila 91 de 3 a 6. Telf. M-4127

DR. FRANCISCO J. DE VELASCO

Corazón, Pulmones, Estómago e Intestinos

DR. RUBEN DE VELASCO

Corazón, pulmones, enfermedades de los niños. Consultas de 1 a 3, días laborables. Horas especiales previo aviso. Salud 34 Telf. M-6068.

DR. MESA RAMOS

PIEL, SIFILIS, VENEREO

Inyecciones intravenosas, de 8 a 9 a. m. Consultas: de 5 a 7 p. m. Tratamientos: precios convencionales. Perseverancia 32, entre Animas y Virtudes.

DR. J. R. Alvarez Chacón

HERNISTA

Ex-Director de «La Benéfica». del Centro Gallego

Edificio «América». Joyellar esquina a N.

Telfs. U-5400 y FO-1361

Cura radical de la hernia, sin recurrir a operación ni al uso permanente del braguero. Desprovista de peligro, dolor y complicaciones de todo género. El paciente puede continuar sus ocupaciones habituales durante el tratamiento.

CONSULTAS, TURNO FIJO

DR. JOSE ALFONSO

Ex especialista del Centro Asturiano: ojos, garganta, nariz y oídos. Consultas mutualizables, de 10 a 12 y de 4 a 5: $1.00; de 2 a 4: $3.00. Turno fijo: $5.00. Operaciones módicas, Monte 386. Telf. M-2330.

DR. BARBA INCLAN

MEDICO CIRUJANO

Especialista en Huesos, Articulaciones y Músculos. Cirujano ortopédico Hospital de la Policía Nacional, asistente Hospital Mercedes y ayudante del Profesor Inclán. Consultas diarias de 2 a 3 p.m. en San Rafael 153 F, altos, entre Hospital y Espada. Consultas de $3 a $5 según hora. Telf. U-1224.

DR. OCTAVIO RIVERO

Asma, tuberculosis, enfermedades pulmonares y alérgicas. (Coriza, urticaria),

Ex asistente Servicio del profesor Say. (Barcelona; ex jefe clínico Dispensario Antituberculoso Municipal Consultas: lunes, miércoles y viernes, 12 a 2 p. m. Hora fija, previo aviso. Campanario 43. M-6258.

DR. ANTONIO PITA

Enfermedades nerviosas y endocrinas

Contando con un bien montado instituto de Fisioterapia. Tratamiento efectivo de la neurastenia, impotencia, frigidez sexual, enfermedades crónicas y glandulares, etc. Novísimo método de estimulación Vago-Simpático. No visita, ni da consultas por Correo. Conulta previamente concedida: $10.00. Consultas, de 2 a 4 p. m. $2.00. San Lázaro 45, a una cuadra de Prado y Malecón. Telf. A-9292.

DR. J. B. RUIZ

Ex-especialista del Centro Gallego de los hospitales de Filadelfia y New York. Especialista vías urinarias, venéreo, sífilis y trastornos sexual. Uretroscopía y Cistoscopía. Consultas de 1 a 3 Trocadero 35.

DR. A. VENERO

Curación rápida de enfermedades venéreas impotencia, sífilis, electricidad médica, diatermia, ozoterapia, etc. Cuota semanal. Consultas: de 10 a 12 m. y de 4 a 6 p. m. San Miguel 55, esquina a San Nicolás. Telf. A-9380.

INSTITUTO DEL VIEJO

NEPTUNO 120

Especializado en el tratamiento de enfermos de más de 40 años. Servicio permanente. Laboratorio. Visitas domiciliarias. Curaciones. Consultas. Electricidad médica. Farmacia. Especialistas. Clínica. CUOTA MENSUAL $1.50 Obsequiamos el primer recibo.

DR. A. LABRADOR

Especialidad en enfermedades de señoras, flujos crónicos, venéreos y sífilis, corazón, riñones y pulmones, inyecciones intravenosas. Se hacen toda clase de análisis. Consultas gratis de 8 a 12 y media. Pagas, de 2 a 5. **Angeles No. 3, entre Reina y Estrella. A-0801**

DR. ALFREDO COMAS

Especialista del Instituto del Cancer Enfermedades venéreas, sífilis impotencia, afecciones de señoras, tumores del útero y pechos. Aplicaciones del Radium. Horas: de 2 a 5. Telf. M-7728, San Nicolás 70, Habana.

5 DENTISTAS

DR. ALFREDO CARNOT

Cirujano Dentista. —Teniente Rey esquina a Mercaderes, altos. Teléfono: A-9310. Consultas diarias de 8 a.m. a 7 p.m

DR. ARMANDO CRUCET

Cirujano dental y oral, de la facultal de Pennsylvania y del Garestson Hospital of Oral Sugery. Ex profesor de la Moffit Porcelain Dental School de Filadelfia.

Tratamiento médico quirúrgico de la piorrea alveolar dentadura de porcelana, cordales impactados. Rayos X, diaterma, electro coagulación. Infrarojo, Alta frecuencia. Rayos Violeta. **Consultas por hora fija.** Paseo núm. 17, entre Línea y Calzada, Vedado. Telf. F-5153.

DR. J. M. GATELL

CIRUJANO DENTISTA

Calle Habana núm. 98, entre Obispo y Obrapía.

Especialista en extracciones, puentes, coronas de oro y platino y dentaduras postizas. Arreglo de puentes y planchas en el día. A los clientes que lo deseen los termino en 24 horas. Facilidades de pago. Consultas de 8 a 8. Telf. A-8335.

Profesionales

5 DENTISTAS

EN 1 o 2 HORAS
MIENTRAS VD. ESPERA
REPARAMOS SU DENTADURA
PLANCHAS o P

VENTAS

CASAS

...DO AMPLIACION ALMENDA-...r no desista sin ver esta esquina ...estrenar; Avenida 3a. y Calle Diez, ...a la Iglesia; otra al lado, recién ...ada, para renta. Informes dueño: ...Alfonso. I-5798.

...PLIQUE SU CAPITAL, IN-...viendo ahorros comprando esta ...esa casa Quinta Avenida, 1 plan-...o 624 metros de frente por 50 de fon-...tilo Colonial. Informes: Leyte-... M-2222. $12.000.00

...CUADRA DE CALZADA CE-...vendo una casa grande mampos ...antigua, mucha agua garage, ...o 624 metros dueño Estrada Pal ...esquina a J. Delgado, Santos ...compradores 4-6

...RAL: VENDO EN 300 PESOS ...regia casa mampostería ...monolítica citarón, 400 me-...pagar mil pesos que debe, va-...pesos. Reparto Diezmero. In-...en 5a y Central.

...DO CASA POR $2,800. TIENE ...a y saleta, tres cuartos, cocina y ...moderno. Pegado a Esquina de ...Parte contado. Informa J. ...Sitios 42. Telf. M-6232.

...DO EN REPARTO SANTO SUA-...Sola Nro. 15 y 17 entre General ...y General Lee, «Ganga». Com-...es de portal, sala, dos habitacio-...comedor, baño, cocina y patio. ...os de ambas $4,500.00. Infor-... Leyte-Vidal. Tel. M-2222.

...ADO: $13,000.00. VENDO EN LA ...«C» 409 entre 17 y 19, mo-...chalet de una planta, compues-...jardín, portal, sala, comedor, 4 ...aciones, 2 baños, pantry, cocina, ...habitación alta para criados y ...lero. Preparada para más plantas. ...me Leyte-Vidal. Tel. M-2222.

...DO $1,650 CASA AVENIDA SAN- ...Amalia con el solar de esquina, ...da Arroyo Apolo y Avenida; mi-...m., por la calzada y 30 por la ...Estrada Mora. San Ignacio ...50. Tel. M-7432.

...ndo $1,200 casa en Santa Ama-...portal, sala, saleta corrida, 2 ...tos, grandes y servicios comple-...Verse con Severio, parque Santa ...Tel. M-7432.

...BELLA 5X45, LOSA POR TABLA ...una cuadra de Reina 3700 infor-...su dueño: F-4739. Estévez, a una ...de Mercado Unico, 19x25, mo-...5.500. Informa su dueño: Telf. ...73.

...FRAMOS FINCAS QUE ESTE ...timo a La Habana, de una a dos ...erías. Que tenga casa en buenas ...iciones. Pago de contado. Ope-...ta rápida. Informes: J. P. Quin-...e Hijo. Chacón 23: M-8182.

...ENDARES TODO BARATO, AM-...chalecito esquina, $2,700, ...as desde $700; solares a plazos. ...fabricarlos a su gusto. Véame. ...ar FO-1097, de 1 a 5.

...COMPRE, FABRIQUE CON ...des, naves $16.00 metro, ca-...$22.00, dos tres plantas, $23. ...e una oportunidad, se lo de-...rré. I. 6235 y A5-0332 Villa ...660. Habana.

...DO MODERNA Y LUJOSA RE-...ncia, lugar inmejorable, calle ...ina a 11, Almendares, bella-...e decorada y con lindos jardines. ...a todas horas. Informes: Telf. ...

...DO ESQUINA, 3 PLANTAS CON ...tega, renta 120 pesos, en 11,5500 ...; otra, 2 plantas, con bodega: ...; otra, calle Reina, 3 plantas, ...bodega: 21,500 pesos; casa 3 plan-...calle Aguila, renta 125 pesos, en ...pesos; Factoría, 12 por 22: 5,500 ...: Pasaje, 20 por 50, renta 120 pe-...7,000 pesos. Prado y Dragones, ... M-4739. Yáñez.

$7.500 PARA RENTA SE VEN-...e chalet dos plantas indepen-...tes San Mariano 106, Víbora. ...ima su dueño en los altos.

RESIDENCIAS, GANGA

...endo varias casas, acabadas de ...truir fabricación garantizada. ...o económico, 4,500, 6,500 9,500 y ...pesos. Pida informes: Abel Ro-...ez, contratista 11 y 12, reparto ...endares.

...DO, INFANTA PROXIMO A SAN ...zaro: Una planta, 8x28 acera som-...portal, 4|4, baño completo, come-...etc. $3.000. Notaría Smith. Aguiar ...M-7031. Sr. Cabezas.

...DO, GLORIA Y FACTORIA; 2 ...ntas modernas, rentan $50.00, sa-...4, comedor, etc. $3.800 cash, reco-...r $2,000. Notaría Smith. Aguiar, ...M-7031, Sr. Cabezas.

...DO, 2 Y 1|2 PLANTAS MODER-...s, pegada Belascoaín, entre Reina ...Neptuno; 3|4, baño completo, rentan ...0.00, $3.000, reconocer $5.000 mo-...ados. Notaría Smith. Aguiar 74. ...M-7031. Sr. Cabezas.

...NDO 16 CASAS EN UN CUER-..., en 40,000 pesos, rentan 500 ...s en San Lázaro. Tengo otros ...cios en propiedades. Informes: ...ano 125, García.

...SA DE MAMPOSTERIA MODER-...,000 metros sobre el nivel del ...alturas del Sanatorio La Es-...a, con sala, comedor 2 cuartos, ...intercalado cocina amplia y ...ros, buena agua propia y mo-...s vende a precio de ganga. ...man por el teléfono 1-7228

...AMPLIACION ALMENDARES

...alle 6, acera de sombra gran cha-...n 4 habitaciones y todo lo nece-...cerca de 12 fabricado en solar ...x46 todo muy amplio. 7,500 pe-...José B. Fernández, Obrapía 36 ...y M-1506

SAN MIGUEL 2 PLANTAS

...residencia de 2 plantas inde-...ntes monolítica, mide 12x34 850 ...s de fabricación 5 habitaciones ...s, sala, de 5x10, recibidor, 2 ba-...comedor de 6x5 y todo lo demás ...rio y amplio. José B. Fernán-...Obrapía 36 M-7430 y M-1506

...VENDE EN LA LOMA DE CHA-...calle Luz, a una cuadra de la ...hermoso chalet compuesto ...dín, garage, sala, 3 cuartos, co-...cuarto y servicio de criados ...tano. No corredores. Informes: ...de Octubre 569. Telf. I-6700.

...RCA BELASCOAIN $6.000-00

...plantas monolítica sala, saleta, 2 ...ciones cada planta, baño in-...ado, comedor, cocina; acera de ...mbra. José B. Fernández, Obra-... M-7430 y M-1506

...SE VENDE CASA MODERNA ...rano, parte alta, una cuadra de ...da, 2 cuartos, servicio interca-...comedor, cocina, citarón sombra ...as comodidades. Telf. I-5463 no ...dores, de 12 a 3

...VENDE LA CASA JUAN DEL-...o 254 entre Milagros y Santa ...a, con tranvías y ómnibus al ...Se compone de portal, sala, ...hall, cinco cuartos bajos y ...altos, comedor, dos lujosos ba-...para familia, servicios de cria-...garage, habitación con servicio, ...chauffeur, jardín al frente y al ...Para informes en la misma, ...verse a cualquier hora.

...VENDE UNA CASA, CON TERRE-...para jardín, portal, sala, come-...tres cuartos, cocina, servicios sa-...s, traspatio, en 1,000 pesos ...contado y 500 pesos a pagar. Ca-...número 6, entre H. y G., repar-...Batista. No corredores. Directa-...e con su dueño: Telf. I-6131.

...VENDE EN LOS QUEMADOS DE ...Marianao, en la calle General Lee, ...hermosa casa con portal, sala, ...cinco cuartos, baño intercala-...cuarto de criados con sus servi-...cocina y garage. Trato directo. ...corredores. Informes: Martí nú-...15-C. Sr. Arturo Martínez.

...EN ESTE NEGOCIO: VENDO MI ...No corredores. Informes: ...U-1646, de 9 a 10 a. m.

48 CASAS

SE VENDE EN HOSPITAL PROXIMO a San Lázaro casa antigua con 350 metros cuadrados. Informan en Avenida Acosta 12 moderno, Víbora.

REPARTO PARRAGA

Casa mampostería, baño primera, agua fría y caliente. El terreno que quiera: 500 pesos contado, resto pagar sin interés. También quinta propia para granja, 35,000 a 60,000 varas, a 10 centavos vara. Muchas matas frutales: Telfs. M-5090 y U-6723.

AVENIDA ESTRADA PALMA 511 EN tre Juan Delgado y Goicuría, vendo magnífica casa, construcción primera, acera sombra, 5 habitaciones, 2 baños intercalados, sala, saleta, pantry, 2 garages, cuartos criados y chofer, patio, traspatio, jardines, árboles frutales, lavadero, etc. Informa su dueño: I-5127

PARA PERSONA DE GUSTO

Casa nueva: sala, 3 cuartos grandes, comedor al fondo, regio baño intercalado, calentador, etc., 8,000 pesos, dejo 2,000 pesos en hipoteca. Véala, de 2 a 5. Lagunas 29. Dueño: U-5590.

CONCEPCION Y GENERAL LEE: SE venden sin estrenar casitas, techos monolíticos: jardín, portal, sala, comedor, dos cuartos, baño intercalado, cocina agua caliente lavadero, lugar para guardr máquinas. Puede verse a todas horas, muy barata. Ruta 22 y tranbús V-1: M-2863.

Precio de ganga

VENDO

JESUS DEL MONTE 417

Casa de Mampostería, azotea y tejas, 530 metros planos de superficie. Compuesta de sala, saleta, un salón corrido de 4.20 por 17 metros, dos cuartos, cocina de gas, dos baños con servicios completos y un hermoso sótano. Unica oportunidad. Escribanos y gustosamente lo atenderemos. Informes: Calle F número 34, Vedado, Habana, Oficina de Inversiones.

CONCEPCION ENTRE DELICIAS

y Buenaventura se vende. Portal, sala, recibidor, cuatro habitaciones, baño intercalado, cocina, servicio de criados, patio y traspatio. Informes: F-5631

VENDO LA CASA DE UNA PLAN-ta, Mazón número 30, cerca de la Universidad, con garage, cuatro habitaciones, tres baños, lujoso comedor, precioso patio andaluz. Toda decorada con gusto, muy clara y fresca. Informan en la misma, tratando exclusivamente con el comprador.

49 SOLARES

VEDADO, VENDO SOLAR EN LA CA-lle 17 núm. 1461 entre 28 y 30, mide 350 metros, 3 habitaciones de mampostería y garage; renta 25 pesos. Informan en la misma.

CONSTRUCCIONES

De scasa ye dificios a precios razonables y con garantía. Admito terrenos en parte de pago. Presupuestos sin compromiso. Ing. Bahamonte. F-6523.

REPARTO MENDOZA,((VIBORA), se vende la esquina de Avenida de Santa Catalina y Cortina, paradero de los tranvías de Santos Suárez. Informan Muralla 78

VENDO SOLAR AMPLIACION AL-mendares, Sexta esquina Trece, la que hace esquina, 23 varas frente por 46 fondo. 1.059 varas planas. Títulos limpios, sin gravamen. Leyte-Vidal. M-2222.

POR 250 PESOS, PARCELA, VELAZ-quez, 30 metros de Concha, 6 por 16 varas; otra, 12 por 16 varas: 500 pesos; la esquina de Velázquez y Rosa Enríquez, 34 por 16 varas, a $2.50 vara: F-4232 y M-2567.

SOLAR EN LA HABANA, A 30 ME-tros de Infanta, Clavel esquina a Pajarito, 33 varas de frente por Clavel, 315 varas en conjunto, a 7 pesos vara; parcelas, desde 500 pesos: F-4232 y M-2567.

ALTURAS DE LA LISA, EN FREN-te de la lujosa quinta villa «Flora» y de la encantadora propiedad quinta «El Cura», calle de La Paz y San Luis, se venden dos esquinas con mucha arboleda. El precio es barato y se dan plazos. Informan: calle Habana número 35, altos, bufete.

¡$3.00 VARA!

¡LA SIERRA!

Calle A., a media cuadra de 8 (ómnibus por la esquina, tranvías a una cuadra). Mide 12 varas por 47 varas, o sean 564 varas a $3.00, acera de sombra. También parcela de 10 por 30 varas, La Sierra, calle A., en 1.200 pesos. Dueño: Sr. Valdés: A-8590 y X-1781.

ATENCION: EN LO MEJOR DEL EN-sanche de la Habana, se vende un solar de esquina, mide 17x27 varas; que da a dos de las calles más altas; único en la barriada y se da barato. Para informes Teléfono A-8112.

SE VENDE TERRENO CALLE 25, entre 24 y 26, de 16.52 por 31.24 varas con una nave construida a 6 pesos vara, contando nave. Manzana Gómez 264

REPARTO KOHLY, ALTURAS SO-lares desde 3 pesos vara. Dos chicos de 17.59 frente por 27 y de 33 por 27 fondo, siendo 586.82 v2. y 458.97v2. respectivamente, frente, Avenida Central, una cuadra Puente. También en el Vedado, esquinas de 25 y 32 y 30 y Paseo y Calzada, acera sombra. Varios cerca Belén. Trato directo. Manzana Gómez 264.

SOLAR PRECIOSO, AVENIDA MARI-món, Víbora Park, media cuadra Calzada Víbora y Columnas Monumentales, anchísima calle y aceras, en medio de dos nuevos chalets. Es un bello remanso, quince varas frente, agua, luz, teléfono. Precio: 800 pesos. Informes: Sra. Ruiz, calle 12, entre Avenida 6 y 7, Ampliación de Almendares.

GANGA: MIRAMAR, QUINTA AVE-nida y Copa, esquina fraile, 2075 varas, a $4.25 vara. Informan: Telf. F-2384.

VEDADO: 25 CERCA BAÑOS, SOLAR 13.66 por 50: 15 pesos; Almendares, G. cerca 18, solar 14 por 23: 700 pesos. Diego Pérez, Obispo 65: M-6872

DOS SOLARES. — POR NECESITAR dinero quemo terreno en lo mejor de Ampliación de Almendares, lote de 1260 metros a $1.80 metro frente doble Línea F-6131 Polo.

VEDADO- HABANA. — MAGNIFI-ca manzana chica calle 23 La mejor situación de la Habana, manzana con 8,760 metros, 15 pesos metro. Trato exclusivamente directo Marrero, Aguiar 27, M-7774.

PARCELA CON PLAYA REPARTO MIRAMAR, GANGA

Vendo parcela en la Avenida Primera entre 22 y 24 Miramar, con 1600 varas. Informes: Sr. Pancho. F-5958.

GRAN NEGOCIO: SE VENDE UN solar, 2 accesorias y 6 cuartos. Renta 40 pesos mensual. Ultimo precio: 3.000 pesos. 3 cuadras del Puente Hierro. No corredores. Informes: Mercaderes núm. 35, departamento 15.

VENDO SOLAR YEEMO SANTA Ana entre Acierto y Atarés. El único sin fabricar en la cuadra. Mide 10 varas frente por 40 fondo. Verdadera ganga. Informes: Dr. Ibáñez Tel. M-1518

EN AVENIDA DE LOS PRESIDEN-tes, de 23 a 27, vendo parcela de esquina, con mil metros de superficie. Informes: señora viuda de Dobal, en F entre 23 y 25.

49 SOLARES

LA SIERRA CALLE 6, SOLAR

De esquina cerca de 5a sobre 850 varas a menos de 5 pesos la vara, este precio solamente por unos días en este Reparto no es obligatorio dejar jardín y portal. José B. Fernández, Obrapía 36. M-7430 y M-1506

REPARTO ALMENDARES

PROPIO PARA INDUSTRIA

Vendemos solar de esquina, con una medida de 37 por 44, situado en Fuentes y A., frente a la ruta 28 y a media cuadra del tranvía de Playa. Este terreno está propio para industria por tener desnivel aprovechable para sótanos. Precio de oportunidad. Más informes: J. P. Quintana e Hijo. Chacón 23: M-8182.

VENDO MIRAMAR SOLAR ESQUI-na 26 por 30 varas parte alta medida ideal nada mejor situada Séptima avenida esquina 26, precio situación, directamente dueño Rodríguez Telf. FO-2212

GANGA. — REPARTO LAWTON

80 centavos vara. Calle Pocito, calle 19 y Línea, manzana 4.209 varas, alcantarillado y aceras. Dueño directamente. Marrero. Aguiar 27, M-7774

STA. CATALINA Y D-STRAMPES

Se vende solar vermo. Mide 32.34 varas por Santa Catalina y 29.00 varas por D-Strampes. Se fracciona un solar por Santa Catalina. Dueño: Félix Capestany. Villegas 78 ferretería.

GANGA PARA INDUSTRIA

Terreno esquina. Calzada Palatino. 48 por 88 varas. La medida que quiera: $2.40 vara. Alcantarillado agua. Telfs. M-5090 y U-6723.

MUY BARATO SE VENDE UN SO-lar de terreno en buen punto, situado en la calle Cortina, entre Estrada Palma y Libertad. Informan: Martínez, Cuba 23, Teléfono I-5639.

SE VENDE BARATO UN SOLAR DE terreno en Estrada Palma esquina a Miguel Figueroa. Informa: Martínez, Cuba 23, Teléfono I-5639.

SE VENDE BARATO UN TERRENO en la calle Benjumeda próximo a Infanta. Informa: Martínez. Cuba 23. Teléfono I-5639.

AVE. DE LOS ALCALDES, ANTES CALLE PASEO

Vendemos solar de esquina acera de la brisa con una superficie de 1.600 metros. Precio: a $15.00 metro; otro, calle 23, que mide 21.23x29.50 a $11 vara. Informan: J. P. Quintana e Hijo. Chacón 23. M-8182.

Ampliación de Almendares

Solar de 13x46 en $1,200

Vendemos solar de 13x46, calle 11, entre Ave. 9 y Ave. 10, completando la manzana la calle 10. Dueño Teléfono M-8182

LOTE TERRENO 1000 VARAS EN Calzada Concha 20 de frente Calzada y 18 frente a Juan Alonso a 4 pesos 50 centavos. Dueño I-5463 de 12 a 3 no corredores.

SE VENDEN 5.670 VARAS DE TE-terreno por parcelas o todo junto en la Avenida Antonio San Miguel entre Goicuría y Mayía Rodríguez. Informan: Rayo No. 2, casi esquina a San Rafael. Dr. López Pérez.

LA MEJOR ESQUINA FRAILE DEL VEDADO. GANGA

Vendo esquina de G y 27, completando la manzana F y 25, con 26 por 55 varas a 17.50 la vara. Hace frente Avenida de los Presidentes. Informes: Telf. F-5958.

50 FINCAS RUSTICAS

OSCAR DIAZ RAMOS

Compro y vendo fincas rústicas y urbanas. Solares en todos los repartos. Dinero para hipotecas en todas cantidades. Banco Canadá 322: A-8875. Vendo 2 caballerías, en Guanabacoa: 5,000 pesos; 2 y media caballerías entre Caimito y Guanajay, frente a la Central: 14,500 pesos; 2 y media caballerías entre Guanajay y Artemisa, con frente a carretera, a un kilómetro de la Central: 7,000 pesos; 2 caballerías en Caimito, frente a Carretera Central: 5,500; media caballería en Ceiba del Agua, cerca carretera: 1,500 pesos; media caballería, de Güira a Alquízar, a medio kilómetro de la carretera: 2,200 pesos; 1 y media caballería, de San Antonio a Güira, con frente a la carretera: 7,200 pesos; 1 caballería en Vereda, con frente a carretera: 4,500 pesos; 1 caballería, de Vereda a San Aontonio, a 100 metros del a carretera: 3,600 pesos Banco Canadá 322: A-8875. Díaz Ramos.

VENDO FINCA RUSTICA, MAS DE 17 caballerías, después de Artemisa, un kilómetro central, terreno primera, casa madera y guano, cercada alambre y piedras, atravesada río fértil, 3 pozos, motores, palmar, árboles frutales, dedicada ganado y frutos menores. ¡Ganga $10,500. A. Solís. Compostela 59. M-2751.

SE VENDE UNA FINQUITA A QUIN-ce minutos del Parque Central. Los ómnibus pasan por la esquina, frente al eléctrico. Dos cuadras del paradero. Aceras. Casa de madera y tejas, doble forro, cielo raso, cuatro cuartos, baño intercalado, piso de mosaicos, lavabos en cada cuarto. 3,600 varas, platanal. Acabada de pintar. Precio: 4,000 pesos, própia para retiro campestre, cría de gallinas, etc. hace esquina de fraile. Los Pinos. Informan: Animas número 1, edificio Balaguer, departamento 227, de 2 a 5 p. m. También se hace cambio por casa en La Habana dando diferencia si fuere preciso.

VENDO CEIBA DEL AGUA FRENT-e carretera, llana, colorada, fabricada arboleda frutales, palmar, cocal, platanal, pozo, cercada 9.000 pesos. Facilidades. Juan Miguel Fernández. Vereda Nueva.

A LAS PERSONAS DE GUSTO. VEN-do la mejor finca rústica: veinte minutos Habana, cerca 3 caballerías; espléndida casa moderna, verdadero lujo, seis cuartos, otros tantos baños lujosísimos, billar, jai alai, garage ocho máquinas campo golf. Cuatro hermosas casas mampostería tres cuartos cada una. Teléfono, electricidad, agua, etc. Se da en menos cuarta parte valor. Guillermo del Monte, Habana 84. M-2474.

VENDO FINQUITA 6.300 VARAS con 54 varas frente Calzada Mantilla con casita madera nueva, luz eléctrica, pozo y bomba, toda cercada tela metálica, siembra plátanos, boniatos, frutales, a media hora del centro de la Habana. Cincuenta centavos vara, con algunas facilidades. Srta. Asuncia. FO-3451.

FINCA DE RECREO EN $5,500

Vendemos finca de recreo frente a carretera central en Arroyo Arenas con una superficie de 10.500 metros, magnífica casa de madera y teja, luz eléctrica, gran pozo y sellada de árboles frutales de la mejor calidad. Informan: J. P. Quintana e Hijo. Chacón 23. M-8182.

VENDO, VEREDA NUEVA, FINCA 1-3|4 caballería, casa vivienda, casa tabaco, llana, colorada, pozo, frutales, platanal, bien cercada. $3.000, facilidades pago. Juan Miguel Fernández. Vereda Nueva.

SE VENDE UNA FINCA DE 22 CA-ballerías tiene 200 matas de naranja y 500 de café en la provincia de la Habana. Informes V. Candales. Consulado 63.

VENDO FINCA PRIMERA 22 CABA-llerías, Provincia Santa Clara; le cruza vía ancha, 2 kilómetros, vía propia, 1 millón arrobas caña; trabajadores, casas familia, tienda, trabajadores, palmar, frutos menores, frutales, río. Informes: Telf. M-1436, Cuba 76. Luis Beci.

50 FINCAS RUSTICAS

VENDO 1,400 METROS, DE ESQUI-na, parte alta de la Víbora y gran calle. También se cambian por casa y se da vuelto. Arrojo. Belascoaín 50, esquina a Zanja.

VENDO GRAN FINCA EN CARRE-tera a una hora de la Habana, tierra colorada de primera, de fondo, muchos frutales, magnífica vivienda, garage, casa empleado, casa tabaco, gran almacén, pozo fértil, motor y turbina, tanque agua 6.000 galones, planta eléctrica. Costó 40.000 y se da por mucho menos de la mitad. Facilidades. Dueña: Cienfuegos 52. No corredores.

GERARDO MAURIZ: M-7586

METROPOLITANA 538

FINCAS PARA CRIANZA, SIEMBRA Y RECREO

94,000 METROS, A 35 CTS.

Rodeado de grandes industrias, próximo a La Polar, carretera Rancho Boyeros, chucho ferrocarril, río Almendares, propio para industria o reparto. Gerardo Mauris: M-7586. Metropolitana 538.

FINCAS GANADERAS Y CULTIVO

Carretera Central, 70 kilómetros Capitolio, 120 caballerías, magnífica finca: 85,000 pesos, facilidades de pago; otra, 100 kilómetros Capitolio, 85 caballerías: 70,000 pesos, gran finca. Gerardo Mauriz: M-7586.

300 CABALLERIAS: $80,000

Tierra fértil, gran riqueza en maderas, río, salto de agua; otra, Güira, casi 4 caballerías, tierra primera de primera, no hay piedra, toda cultivada: 18,500 pesos. Gerardo Mauriz: M-7586.

SANTA CLARA 100 CABALLERIAS

Empastada hierba del paral, embarcadero para ganado, cercada corrales, buenas casas, facilidades de pago: 500 pesos caballería; otra, 400 caballerías, ríos, palmares, cercada, batey: 55,000 pesos, grandes facilidades. Gerardo Mauriz: M-7586. Metropolitana 538.

CAMAGUEY: UNA DE LAS MEJORES FINCAS

Para crianza de ganado, ríos, monte, potrero, cercas, cuartones, recogedores, varios bateyes con buenas casas, chucho, maderas en gran escala. Tiene actualmente 18,000 cabezas de ganado. Gerardo Mauriz: M-7586. Metropolitana 538.

60 CABALLERIAS: $10,000

A 4 leguas del poblado de Fomento, Santa Clara, gran cantidad de madera de cero, caoba, majagua, ocuje, sabicú, la cruza un río, buena tierra, granes arboledas de frutales. Gerardo Mauriz: M-7586, Metropolitana número 538.

Wajay 2¼ caballería $7,500

Próxima carretera, mucha arboleda, gran palmar, buena tierra; otra, Ceiba del Agua, entre carretera, casi 1 y tres cuartos caballería: 6,000 pesos Gerardo Mauriz: M-7586, Metropolitana 538.

RANCHO BOYEROS: 1¾ CABALLERIA: $8,500

Próxima carretera, tierra de primera, agua inagotable, arboleda, casa; otra, Arroyo Arenas, Carretera Central, casa, arboleda: 5,750 pesos. Gerardo Mauriz: M-7586. Metropolitana núm. 538.

BEJUCAL: 2½ CABALLERIAS, $5,500

Próxima carretera, buena tierra, arboleda, cercada de piedra; otra, próxima San Antonio, 1 caballería: 4,500 pesos, carretera. Gerardo Mauriz: M-7586. Metropolitana 5538.

51 ESTABLECIMIENTOS

VENDO CAFES, CANTINAS LECHE rías, fondas csas de huéspedes una barrita en 500 pesos, una bodeguita en 250 pesos Villegas y Teniente Rey. Vidriera café Alfredo.

SE VENDE UNA ZAPATERIA EN Salud 144, esquina a Marqués González por embarcar su dueño informan en la misma.

VENDO UNA CARPINTERIA, CON aparatos y terreno, preparada para toda clase de trabajos. Informes: Juan B. Zayas 15, esquina a Vista Alegre. Preguntar por Juan.

VENDO LA MEJOR CANTINA DEL Mercado Unico. Precio: 1,300 pesos, venta diaria 20 pesos, 4 años de contrato, deja libre 200 pesos. Informes: Carballo, café «La Diana», Reina y Aguila.

UN REGALO: LECHERIA CON VEN-ta de batidos a media cuadra de Calzada de Reina, se vende a primera oferta, por tener que embarcarme. Chávez 34. Informan.

VENDO GRAN BODEGA POR LA mitad de valor, amplio contrato, sola en esquina, barrio Colón, urge venta; enfermedad de familia. Venta diaria, garantizada $40.00. Informa Carballo, café «La Diana».

VENDO UNA BUENA VIDRIERA tabacos, quincalla, billetes, punte muy céntrico, propia para ampliar negocio, buen contrato, precio y alquiler razonable. Informes señor Delgado vidriera café Estación Zanja 4. No corredores.

AVISO. — VENDO TODOS ENSE-res de Lechería por dejar el negocio, caja contadora Nacional, cada silla tiene fondo madera, mesas, radio R.C.A. Víctor 15 pesos. Concordia y San Francisco café. J. García.

LECHERIA AGUIAR 66 SE TRAS-pasa o vende este negocio, que tiene suministro de leche todo el año. Informan en la misma Sr Larrea.

VENDO VIDRIERA DE TABACOS con quincalla, hay mucho negocio. Lo doy al primero que llegue, por tener que cambiar de giro Informes San Lázaro y San Francisco Habana.

VENDO UNA BODEGA SOLA, $1.600, mucha barriada, contrata 8 años; alquiler $17; no está atendida. Más informes: Indio y Monte. Benito, café.

VENDO UNA CARNICERIA PUNTO sin competencia, mucho barrio; alquiler $6; contrato 7 años. Precio: $1.200; facilidades de pago. Informan: Indio y Monte. Benito. Café.

VENDO UNA VIDRIERA, CALZADA de mucho movimiento, poco alquiler, muy billetera, hay contrato; más detalles :Indio y Monte Benito, Café.

VENDO CASA HUESPEDES, SEMI-hotel, antigua Habana, verdadero negocio para sacar bonito sueldo. 1.900 pesos, me urge venta por tener otro negocio. Obrapía 48, esquina a Compostela señor Rodríguez.

SE VENDE LA PARTE DE UNA lechería por estar su socio enfermo, vende a cinco centavos 25 pesos diarios, punto céntrico mucho comercio y tránsito. Véalo pronto que esto no se presenta todos los días. Informan San José y Belascoaín. Café, Alvarez.

52 BOVEDAS Y PANTEONES

VENDO PANTEON MARMOL, TIENE 2 bóvedas, 2 osarios, orilla de calle, sin estrenar, $750. Vendo bóveda con osario mármol, zona monumento, primera clase, $560. Vendo otra en $130. Informan J Llanes. Sitios 42. Teléfono M-2632.

CEMENTERIO. — EXHUMACIONES $12.00 Bóvedas sin estrenar $110.Osarios 35 pesos. Valdés cuida panteones por 1 mensual.

VENDO CAMION CERRADO, CHE-vrólet, propio para reparto. Verlo e informes: Concha, garage «Modelo», al lado de «El Relámpago». Telf. X-1957

53 AUTOMOVILES - ACCESORIOS

PISA Y CORRE FORD 1935-36, DE uso particular, en muy buenas condiciones. Lo doy a buen precio con facilidades. Alvarez. 25, No. 3, casi esquina a Marina.

CHEVROLET SEDAN 1936, PINTU-ra nueva, motor garantizado. Buen precio y facilidades de pago. Alvarez. 25, No. 3, casi esquina a Marina.

HUDSON 7 PASAJEROS, SE DA BA-rato; para verlo, Calzada de Güines núm. 35. Reparto «La Rosalía»; para tratar, su dueña, Teléfono A-6523; de 8 a 12 a. m.

GANGAS DE RASTRO: CHEVROLET Sedan 1929. Dodge Camión estacas 1929, buenas gomas. Ford 1934, Caseta y Express. Los doy a $95.00. Alvarez. 25 No. 3, casi esquina a Marina.

CHEVROLET 1931, SEDANES DE dos y cuatro puertas, baratos y a plazos. Alvarez. 25, No. 3, casi esquina a Marina.

FORD SEDANES 1935, 1936 Y 1937. Tengo varios en magníficas condiciones de todo. Baratos y a plazos. Alvarez. 25, No. 3, casi esquina a Marina.

FORD SEDAN 1931, TENGO TRES de dos y cuatro puertas, en magnífico estado de todo. Regalados. Alvarez 25, No. 3, casi esquina a Marina.

PARTICULAR VENDE FORD 35, 4 puertas, de lujo, informan: 17 y A. Vedado. Precio: 450 pesos. F-6055

CADILLAC TURISMO DEL 32, CON cinco gomas de paquete, acabado de pintar con Duco, familia que embarca lo vende a primera oferta razonable. Verlo en garage «Santa Clara» Misión 33. Informes: P. L. Calichs. Cárdenas 73, altos. Telf. A5-5891

GANGA, VENDO AUSTIN CASI NUE-va, por embarcarme, lo quemo en $180. Puede verse de 8 a 12 y de 2 a 6 en Sol 84. Telf. M-5172.

LINCOLN DEL 36 Y 37

Vendo Lincoln en perfecto estado de mecánica, gomas y pintura. Damos grandes facilidades para el pago. Pregunte por A. Ceballos. Auto Mundial, S. A., 23 y 10, Vedado.

CHEVROLET DEL 34 Y 35

Aproveche las oportunidades más grande de adquirir estos autos, en perfectas condiciones de mecánica y grandes facilidades de pago. Alejandro Sobrino, Auto Mundial S. A., 10 y 23. Vedado.

FORD DEL 35 Y 36

Las mejores gangas del año, de 4 puertas, revisados y garantizados, con grandes facilidades de pago. Pregunte por J. M. Otero. Auto Mundial, S. A., 23 y 10, Vedado.

CUÑA TIPO SPORT PROPIA PARA persona de gusto, se vende barata. Cinco tipos en la Habana. $200.00. San Lázaro 161. Tel. M-3404.

CAMIONCITO «FORD» PANEL 1936, carrocería cerrada de fábrica, propio lechería, panadería etc. Inmejorable de mecánica, gomas 6, capas nuevas. ¡Oportunidad!. Jardín Vogue. Neptuno 126 por Lealtad.

FAMILIA POR AUSENTARSE VEN-de sus automóviles Buick 1936 enteramente nuevo, otro 1931 muy baratos, es una oportunidad. Av. Wilson 761 entre Dos y Paseo Vedado.

SE VENDE VICTORIA FORD DEL 31 magníficas condiciones de uso precio económico. Preguntar Hotel Vedado M y 19 por Sr. José Rafael López Caleja.

VENDO $150 CUÑA CHRYSLER MUY buenas condiciones o se cambia por solar dando diferencia ;para verla garage «Manatí», Carlos III y Oquendo; pregunte Marcos, de 8 a 12 y de 2 a 6.

ATENCION

Resuelva su problema de transporte usando diferencial «Eaton Rucks tell» doble fuerza, permite más velocidad cuando la quiere y mayor fuerza cuando la necesita. El tercer eje «Trucstell» (10 ruedas) permite mayor peso y un tiro más fácil. Consulte a su Agente Ford o escriban a Franck J. Cabrera, Apartado Nro. 1382. Habana.

APROVECHE ESTUPENDO CHRYS-ler sedan convertible, seis ruedas, en muy buen estado tanto mecánica como exteriormente. Precio rebajado. Damos plazos. J. Ulloa y Cia. Prado 5

MUY BARATO CAMION BROCKWAY para transporte por carretera. De tres a cinco toneladas. Verlo en la casa de los carros usados baratos. J. Ulloa y Cia. Damos facilidades. Prado 5.

PACKARD 120 SEDAN CON BAUL, pintura especial azul perla, muy bue no de todo. Precio bajo con facilidades de pago. J. Ulloa y Cia. Prado 5.

BUICK 200 PESOS, 1931, SEDAN, TI-po chico, equipado de todo, en perfectas condiciones, con chapa. San Ignacio 87.

LA TASACION DE J. ULLOA Y CIA, por su automóvil usado no es ficticia, lo mismo si usted compra otro carro usado que si lo compra nuevo. Su carro le servirá como efectivo de entrada para comprarnos uno usado o nuevo. Prado 5, la casa de los carros usados baratos

TRAIGANOS SU CARRO USADO CO-mo entrada y sin efectivo le daremos otro carro más moderno a pagar con amplias facilidades. Un automóvil más moderno. Tiene menos gastos de mantenimiento. J. Ulloa y Cia. Prado 5.

OPORTUNIDAD PARA EL QUE NE-cesite un automóvil barato. Tenemos diez automóviles chicos, reparados y funcionando perfectamente. Buenas marcas. Tenemos carros y precios increíbles. Agencia Ford de Marianao.

FORD 1935, DOS PUERTAS, ACABA-do de pintar, funcionando perfectamente. Se vende en 400 pesos. Facilidades de pago. Agencia Ford de Marianao.

VICTORIA FORD 1931, MUY ECO-nómico y bien cuidado. Se vende con poco dinero y fáciles plazos. Véalo si está interesado en comprar automóvil. Agencia Ford de Marianao.

"SUPERSERVICIO"

AGENCIA DE AUTOMOVILES DEL VEDADO S.A. 23 Y J. VEDADO

Los mejores talleres para toda clase de reparaciones y marcas de automóviles.

PLANTA DE ENGRASE

Con sistema de lubricación comprobada. Ahorre sus gomas y evite desgracia. Compruebe su dirección con nuestro aparato

K. R. W. BEAN

UNICOS EN CUBA

Grandes existencias de carros de uso en liquidación, con facilidades de pago. 23 y J., Vedado. Telf. F-2986.

54 MAQUINARIAS

SE VENDE UNA GUILLOTINA francesa de 32 pulgadas, en perfectas condiciones. Informan Bernaza 37 B., altos, Domínguez.

VENDO CALDERA VERTICAL NUE-va 60 H.P. Calderas 3, 5, 10, 12 20 H.P. Calentador para hotel. Autoclave para laboratorios. Máquinas de vapor 25 H.P. Rodríguez, Santa Catalina 15, Cerro. Teléfono I-6993.

LINOTIPOS. — SE VENDEN DOS Linotipos. Informan: Bernaza 21, Linotipos Sardiñas.

CARPINTEROS

Gran existencia de maquinarias modernas, montadas en cajas de bolas, cepillos, garlopas, trompos, sinfines, sierras circulares, sierras para calar, péndulos, escoplos, espigadoras colas de pato, tornos, soldadores eléctricos, barrenas dobles, taruguera, muñoneras, machiembradoras, trompos oscilantes para lijar, mandriles en bolas y motores Diessel. Informes: José Vidal Cuba Nro 3 Habana. Teléfono A-9642

54 MAQ

VENTAS

57 UTILES DE OFICINA

MIMEOGRAFO

«Perfect Star», 500 copias cada entintado, como costosos mimeógrafos. A prueba 30 días. Informes y demostraciones: J. Jiménez, Progreso 14, frente City Bank: A5-4591.

$7.50

PUPITRES, VENDO: MAQUINAS escribir, sumar, calcular, archivos, tarjeteros, cajas hierro, bibliotecas, sillas giratorias, libreros carpetas, majas, sillones, butacas, juegos de recibidor, relojes. O.Reilly 58 entre Habana y Compostela M-8638.

MUEBLES DE OFICINA

VENDO Y COMPRO

Burós, sillas giratorias, pupitres, libreros, satélites, juegos de recibidor.

MAQUINAS DE ESCRIBIR

Sumar, calcular, mimeógrafos, adresógrafos.

CAJAS DE HIERRO

Cajas de archivos, armarios de acero, archivos, tarjeteros, Kardex. Aproveche la liquidación de un lote de máquinas de escribir y sumar.

COMPOSTELA 43, entre O-Reilly y Progreso
TELF. M-8081
LA CASA GONZALEZ
Telf. M-8638

PUPITRES, VENDO: MAQUINAS escribir, sumar, calcular, archivos, tarjeteros, cajas hierro bibliotecas, sillas giratorias, libreros, carpetas, majas, sillones, butacas, juegos de recibidor, relojes. O-Reilly 58, entr Habana y Compostela. M-8638

MAQUINAS DE ESCRIBIR, SUmar muebles de oficina, bibliotecas, puegos recibidor estilo Renacimiento, burós de cortina, pupitres, sillas para colegios, tarjeteros, libreros, O-Reilly 58, entre Habana y Compostela, Telf. M-8638

OFICINAS: CAJAS CAUDALES

Archivos, burós, mesas satélites, mimeógrafos, adresógrafos, contadoras, máquinas coser «Singer» y escribir de todas marcas, compramos. Pagamos bien. «La Nacional», Villegas 93: A-9915.

58 LIBROS E IMPRESOS

LA MEJOR MUSICA DEL MUNDO. Colección de 8 tomos, flamante y juego de sala, caoba. Quinta número 5, entre 8 y 10. La Sierra. Telf. FO-2286.

LIQUIDACION DE DIEZ MIL LIBROS

Iniciamos ahora nuestra venta eliminatoria de un sinnúmero de obras literarias, técnicas y científicas, rebajadas notablemente, muchas con descuento de más del 80 por ciento de su precio corriente. No deje pasar esta oportunidad que tardará algún tiempo en repetirse. Ediciones originales y selectas, completas y auténticas. Hay libros de autores como Blasco Ibáñez, Myrian, García Vicente, Le Bon, Castelar, etc., y los precios comienzan en 10, 20, 30 y 40 centavos.

LIBRERIA "ALBELA"
Belascoaín y San Rafael: U-5783
Apartado 511. Habana.

59 RADIOS

RADIO «EMERSON», DE ONCE TUbos, toda onda, precioso mueble. Funcionamiento perfecto. Calle 15 número 1012, entre 10 y 12. Vedado.

GANGA. VENDO RADIO PILOT CON radiola del 38 con 7 tubos onda corta nuevo. O-Reilly 96 altos del restaurant Tedléfono FO-2131

RADIO -FONOGRAFO CON DISCOS 50 pesos, costó 320 pesos, lo vendo por no necesitarlo. Está en magníficas condiciones. Gloria 62, altos entre Revillagigedo y Aguila.

MUSICA. GANGA. PARA CLUB SOciedad o amantes de la buena música, se vende un amplificador R. C. A., un fonógrafo para discos de 78 revoluciones y de 33.1-3 para corariente de 110 o 220 en sus cajas de caoba. Además un mueble estilo modernista de 60 pulgadas de altura por 32x28 con una bocina para el mismo. Informa: Sánchez Tel. A-8225

OIGA EL MUNDO ENTERO, 6 TUbos; como nuevo $22.00. Otros desde $10.00. General Electric nuevos desde $4.00; entrada, agencia General Electric. Casa Suárez, Aguila 83A.

60 INSTRUMENTOS DE MUSICA

PROFESORA, VENDE PIANO CUARto cola y uno vertical, completamente nuevos, finos; urge venderlos. Calle 12, No. 7, entre 4 y G. Reparto Batista, frente a la Destilería Habana.

60 PESOS VENDE FAMILIA QUE embarca (Piano) moderno propio para estudios mayores por lindas voces y su excelente marca. S. Anastasio Nro. 1 esquina a Pocito Víbora.

GANGA: 30 PESOS, PIANO EN BUEN estado, no tiene comején; juego recibidor, moderno, barato. Verlos, únicamente de 8 a 1 del día: Infanta 78, esquina a Estrella, departamento 1.

SUS PROBLEMAS EN PIANO SErán satisfactoria y económicamente resueltos. Llame enseguida I-5430. Petets Sanson son la confianza de nuestro mundo musical desde muchos años

«LA INTERNACIONAL» DE SAN Rafael 57 esquina a Campanario, vende los mejores pianos, cuarto de cola y verticales, europeos y americanos. Facilidades pago La Internacional teléfono A-6100

SUSCRIBASE Y ANUNCIESE EN EL «DIARIO DE LA MARINA»

VENTAS

60 INSTRUMENTOS DE MUSICA

LA PREDILECTA

LA CASA QUE NO COBRA EL LUJO

SOLO POR ESTE MES

Realizamos pianos a precios increíbles y con grandes facilidades de pago. Tenemos el piano que usted necesita. Lo mismo para profesional, que para estudiante. En alquiler desde $2.00 mensuales. San Rafael y Oquendo. (al lado del Bar). U-2530.

AFINADORES

$2.00 SOLAMENTE LE CUESTA AFInar su piano poniéndole cuerdas nuevas gratis, siendo pocas las rotas. Reparaciones baratísimas. Oiga al afinador tocar lindas piezas. Oscar: Telf. X-1049

AFINE SU PIANO POR $3.00, CON toda garantía y seguridad. Manuel Dominguez afinador-mecánico y barnizador de pianos, graduado en la escuela «Danguard», en New York. Taller de Reparaciones, Dragones entre Prado y Zulueta Telf. M-3040

61 DE ANIMALES

SE VENDE BARATA UNA VACA Costel egítima pura raza reción parida, mucha leche se puede ver en el reparto Párraga Fernando Nro. 10.

SE VENDE UN CABALLITO CRIOllo, de color negro, con las cuatro patas blancas, propio para un niño Buen caminador y muy manso. Puede verse, de 8 a 12, frente al hospital de Veterinaria de Columbia: FO-7118.

VENDO CABALLO CRIOLLO CAMInador, sano, 5 años, condición buena alzada, moro azul, 90 pesos, finca Mora Chica. Diezmero Carretera Central kilómetro 11. Telf. I-5695.

VENDO POTRANCA 33 MESES SIEte y media cuartas, dorada, criolla de paso, descendiente caballo semental árabe Zape, fina, para persona de gusto, buena para yegua de cría de caballo de paso. J. W. Beck, Quinta Avenida y Real del Oeste, Country Club, Marianao.

CATALANES DE PRAT LEONADOS, vendo 7 gallinas y un gallo más 35 pollitos catalanes a 30 y 40 cts. 17 y 20 Vedado. Barbería.

URGENTE: VENDO UN LOTE DE vacas pura raza, recentinas de jimaguas y de 20 litros de leche. Toro jostin y novillos en lotes o separados. Arroyo Naranjo 68. 8 a 9 p. m.

VACAS

Recentinas, de pura raza. Si necesita no compre sin antes ver las que hay en la finca «Limones», sita en la carretera de Vento, kilómetro 6 y Avenida Boyeros. La ruta 76, lo deja en la puerta. Informes: Telfs. I-6139 y M-2189. F. Fernández.

VENDO A PRECIO DE SITUACION, mulos, carros y arreos de todas clases caballos, mulos de monta, y Pony, 4 potros sementales, 7 y media cuartas, bonito color; 40 mulos criollos, domados de monta y cerreros cerrados, para lecheros y un burro semental, criollo; una cesta de mimbre, con sus arreos, montura y una Pony Domingo Jarro, Marina y Atarés. Jesús del Monte X-1576

SE VENDEN VACAS Y NOVILLAS recentinas. Informes: Cárdenas 72A.

62 OBJETOS VARIOS

AVISO. VENDO 2 PUERTAS DE CAlle dos rejas y dos puertas ventanas, dos puertas interiores y 28 tirantes techos. Concordia 174 informa la encargada de la misma.

SE VENDE UNA BICICLETA COMpletamente nueva, en 20 pesos. No se rebaja nada. Zapata esquina A., departamento 7, primer piso.

SE NECESITAN MAGAZINES DE Linotypo a buen precio. Una dobladora que doble sobre 26x42 pulgadas. Llame U-3589 Rodríguez.

BUENA OPORTUNIDAD. VENDO bote de construcción de 15 pies de cedro atornillado y vela, 6 pies, remos 8, no puedo atenderlo, véalo Puente Pote, pregunte Polo.

SE VENDEN MUY BUENOS LIBROS de medicina en francés, inglés y español. Lealtad 36, esquina a Animas.

SE VENDEN RAILES USADOS, PAra vía estrecha. Informan: Amistad 97. Telf. M-1060.

VIDRIERAS, CONTADORAS

Vidrieras de todas formas y tamaños, mesas Vitrolite, sillas, banquetas, exprimidores frutas, pasteleras, caja caudales neveras, molinos café, picadoras de carne, rebanadoras jamón, contadoras «National». Compro, cambio y vendo.

MAQUINAS ESCRIBIR Y BUROS

Archivos, tarjeteros, sillas giratorias, libros, mesas para máquinas. Véame antes de cambiar, comprar o vender sus muebles de oficina, divisiones, mostradores. Casa Cano. Habana 116 y medio, entre Teniente Rey y Amargura. Telf. A-8607.

SALUD 11

Urgente: caja hierro 6 puertas y chicas, precios reducidos; contadoras, vidrieras, frigidaire, fuente soda, archivos, burós, neveras propias establecimiento, cantinas, cuadros, mesas billar carambolas, ventiladores, sillas café, mesas. No cierre trato, sin vernos. También compramos. Visite esta casa. Salud 11: M-9136.

VENTAS

62 OBJETOS VARIOS

YACHT TIPO CRUCERO, 40 PIES por 12 motor «Lincoln» 90 H. P. 8 cilindros, 2 camarotes, cuatro literas, cojines, cortinas, alfombras, equipado con lujo y material todo nuevo. Planta eléctrica, cocina, servicios sanitarios, lavabo de agua corriente, 3 tanques agua capacidad 180 galones, 2 tanques gasolina capacidad para 180 galones, 6 butacones, junco marino, cadenas, cables acero, jarcias, anclas, defensas y todo confort. Precio: $1.500.00. Informan: calle C entre 16 y 18, Reparto Almendares, frente al parque Japonés. Telf. FO-2528. Sra. Pérez.

Dinero-Hipotecas

63 SOLICITUD

HIPOTECA: — URGEME COLOCAR $15.000 fraciones, desde $300.00 Habana y repartos. También para bóvedas y panteones, desde $50. Interés bajo, reserva. Firma en el día. J. Llanes, Sitios 42, esq. a S. Nicolás. M-2632

PRESTO DINERO DESDE $500-00 en adelante, en primera hipotecas, interés desde el 6 por ciento, No corredores. Telf. A-6836. Campanario 90, bajos, entre Neptuno y San Miguel. Sr. Correa.

64 OFERTAS

DINERO

Doy grandes y pequeñas cantidades en primera hipoteca desde el 7 por ciento en adelante, para la Habana y sus barrios. Compro y vendo casas, solares y créditos hipotecarios. Compro y vendo Bonos y Acciones.

Julio C. Granda

Obrapía 33. Telf. M-5921 y FO-1668

DINERO

Sobre joyas, en todas cantidades. «LA PERLA», Animas 84, casi esq. a Galiano. Telf. A-8222.

DOY DINERO EN HIPOTECAS, AL 7 por ciento, cualquier cantidad. Operación en 24 horas. También sobre bóvedas, panteones, condominio, alquileres, etc. Alberto Cuervo, edificio La Metropolitana 342, O-Reilly y Aguacate: M-2808.

DINERO

No pierda tiempo. Cuando necesite tomar dinero en hipoteca o pagarés, vea a M. Fernández, San Ignacio 50. Telf. M-9272, de 2 a 5. Operación rápida y absoluta reserva.

65 BONOS Y VALORES

COMPRO BONOS Y ACCIONES DEL Banco Asturiano, Compañía Cubana de Electricidd, Bonos Centro Gallego. También se pignoran. Compro y vendo Bonos y Acciones de todas las Compañías, cotizables y no cotizables en la Bolsa. Manuel Piñol, Obrapía núm 17.

CAJAS RESERVADAS

Las tenemos en nuestras bóvedas construídas con todos los adelantos modernos y las alquilamos para guardar valores de los interesados. En esta oficina daremos todos los detalles que se deseen.

N. GELATS Y COMPAÑIA
106 Aguiar 108 esq. a Amargura.

PARA LAS DAMAS

70 INTERES PARA LAS DAMAS

«CELESTINA» ALQUILA DISFRAces desde 50 cts., Guaracheras, mejicanas, holandesas, gitanas, etc. San Rafael 41-C, una cuadra del Ten Cent. Diviértase y disfrácese bien en «Casa Celestina».

SISTEMA "ALEMANY"
INSTITUTO NACIONAL DE CORTE Y COSTURA

San José número 9. Creadora: señora Matilde Alemany. Método reconocido y autorizado por la Secretaría de Educación y el supremo arte del buen vestir, garantizando la enseñanza por este famoso método. Numerosas profesoras siéntense orgullosas de haber obtenido el título de capacidad. Pueblo: no se dejen sorprender por cierto sistema que dice ser oficial, siendo incierto; pues todos los sistemas tienen el mismo derecho (declaración de la propia Secretaría de Educación); y si no es hogarista o normalista, no alcanza plaza. Sépase, no la estafen. Sucursales: Compostela 114; Atocha 6, Cerro; Aguiar 43, segundo piso; Neptuno 212; Aguila 83, Apodaca 71, segundo piso; Avenida Acosta 70, Lawton; A. Ramírez 18, frente a la quinta de Dependientes Consulado 92; Jesús María 22; y 12 y B., reparto Almendares. Clases nocturnas. Vendemos métodos.

MODISTA
Rosalía Hernández
San Rafael 152-B., bajos, esq. Oquendo: U-3127.
Dobladillo de ojo a
2 cts. vara
Forramos hebillas a mjquina.
Precios muy economicos
Plisados de todos tamaños bordados, festones y ojetes en colores. Forramos botones. Hacemos vestidos de alta costura y económicos.
TENEMOS MENSAJEROS

CORTE Y COSTURA
$1.50 MENSUAL
ACADEMIA «SANTA TERESA»

San Rafael 71, entre Campanario y Lealtad. Hágase profesora en tres meses. Desde la primera clase usted podrá cortar sus vestidos por figurín. También clases por correspondencia. Pidan la primer lección, incluyendo 3 centavos para franqueo: A-6874. Servicio de ómnibus, A-9222

PARA LAS DAMAS

70 INTERES PARA LAS DAMAS

BORDADORA. — SE HACE CARGO de toda clase de bordados a máquina señorita López Benjumeda No. 60.

CORTE MODERNO NACIONAL

Sistema «Méndez». Reconocido como el más completo y rápido para aprender a corta y coser con perfección en poco tiempo. Academia Central, Neptuno 81. Moldes a medida. Moralidad.

VELLOS

Extirpación definitiva de los vellos de la cara, muslos, piernas, etc. Tratamiento garantizado .Sra Alexander, calle Tercera número 405 entre Dos y Cuatro. Vedado

POR 50 CTS. SE CORTA Y ENTAlla su vestido, el modelo que usted esco ja. Se dan clases corte y costura y de sombreros, sistema Martí, se reforman sombreros todo a precio muy módico. Amistad 70.

LOLITA CARRASCO

FAJAS, AJUSTADORES, CORSELETES

ELEVATOPSIS, la faja para corregir los descensos del cólon, estómagos y riñones, hernias y eventraciones. **Neptuno 121, altos,** teléfono: U-6252.

CLINICA DE FAJAS

Arreglamos fajas por poco dinero. Vendemos artículos para fajas. Hacemos cualquier modelo. Corsetería «Habanera», Neptuno 138, entre Lealtad y Escobar. Telf. M-7519, ortopedia Carrasco.

JOSEFINA

Neptuno núm. 121, altos. (La modista de moda).

Si tiene poco dinero, visite a Josefina y le reformará sus vestidos y sombreros usados. Su mejor vestido de alta costura, lo encontrará en casa de Josefina, Neptuno 121, altos.

ENSEÑANZAS

75 PROFESORAS - PROFESORES

BAILES MODERNOS «TOMASIN»

Profesor de moda. Enseña a bailar rápido, elegante: son, pasodoble, vals, blues, fox, tango de salón, vals vienés. Seriedad garantía. Voy a domicilio. San Nicolás 264, dos cuadras Monte.

INSTRUCTORA SUIZA

Hablando perfectamente inglés, francés, alemán, español y con títulos música de piano, etc. de Italia y Habana, desea colocarse; profesora durante el día, como dama de compañía. Informan: San Carlos No 34. Loma Chaple, Víbora.

GARANTIZO HABLARA INGLES, Gramática, lectura dictado, comercial, especialidad para sostener conversación. Preparo para viajes y exámenes. Competente Profesora americana, Campanario 130, altos, antes Galiano 93.

GUITARRA: PIANO. PLAN DE LIN das piezas graduadas, clásicas y populares. También acompañamientos. Jesús María esquina a Habana, enfrente 52. Estudio «Arteche».

PROFESOR GRADUADO EN LA Normal Central de Madrid. Clases a domicilio de Aritmética, Gramática, Taquigrafía Pitman, Mecanografía al tacto. Cuotas módicas. Sr. Fedrós. L. núm. 256. Telf. F-4124.

MISS CHRISTIAN TIENE HORA disponible para dar clase inglés o francés, especialidad en conversación, prepara alumnos para exámen. F-5960 Línea 852 esquina 4, señoras, señoritas exclusivamente.

ESTUDIO «LUCILLE» ENSEÑA TOda clase de bailes teatrales y de salón, cubanos y americanos, 2 profesoras. Especialidad en rumba, taps, bailes acrobáticos. Malecón 339. Telf. U-2238.

SEÑORITA. — ACABADA DE LLEgar de Europa, se ofrece dar lecciones de inglés y francés a domicilio o en su casa a señoras y señoritas. Línea 408 entre L y M Telf. F-4749

PROFESORA INGLESA DA CLASES a domicilio o particulares. Llame a U-3763

HAVANA BUSINESS ACADEMY

Moderna y eficiente enseñanza comercial en inglés y español, Profesorado americano especializado. Pitman, Gregg, Contabilidad, etc. Preparatoria ingreso principales escuelas de Cuba y Estados Unidos. Primera enseñanza en inglés. (Servicio de ómnibus). Cursos para adultos. Especialidad en Cursos Prácticos de inglés. Pupilos y medios pupilos. Línea 357 teléfono F-3043

PIANO, SOLFEO, VIOLIN, GUITArra, mandolina: $3.00. Profesorado expertísimo, sistema rápido y fácil. Piezas al mes. Exámenes trimestrales. Especialidad en alumnos haraganes. Informes: lunes y jueves, San Rafael 73. Telf. FO-3397.

INGLES. TAQUIGRAFIA (INGLESA y española), Teneduría, Cálculos Mercantiles, Aritmética, Algebra, Caligrafía, Mecanografía y Ortografía: $7.00 mensuales, a domicilio, por el profesor F. Heitzman. Sitios Nro. 10, altos, teléfono A5-1822.

WALKER SCHOOL

1511, 23rd St. between 24th and 26th, Vedado
Private and Collective Classes

Clases de Primera Enseñanza en idioma inglés, por profesores americanos e ingleses. Las clases comenzarán el próximo día 3 de enero. También las asignaturas de Comercio, Taquigrafía, Mecanografía, Teneduría, Aritmética, Gramática, Ortografía, Procurador, Química Industrial, Inglés, Francés, Alemán, etc. Informes: Walker School, calle 23 número 1511 entre 24 y 26, Vedado. Telf. F-5096.

ENSEÑANZAS

75 PROFESORAS - PROFESORES

ABOGADO AMERICANO — (YALE University) particulares y colectivos (2 pesos al mes) Clases también para alumnos del Instituto 1o y 2o a.o. En su casa para informes diariamente 12 a 2 y lunes, miércoles y viernes 9 a 10 p.m. Telf. A-8168. San Rafael 139 (esquina a Oquendo) al fondo del Colegio Caballero.

76 COLEGIOS

INSTITUTO MODERNO, NEPTUNO 206, entre Marqués González y Oquendo. Demostramos éxito: No tuvimos suspenso exámenes ingreso, Preparatoria, Elemental, Kindergarten. Comercio Sintonícenos: CMW., 880 kcs. COCW., domingos de 7 a 8 pasado meridiano.

COLEGIO EMPRESA
PENSIOS PUPILOS: $10.00

Enseñanza Primaria, Enseñanza Superior y Preparatorias Especiales. Mucha atención al idioma inglés. Excelentes profesores. Alimentación buena y abundante. Amplios patios para recreo y deportes. Calzada de Luyanó 86, «Quinta Campo Alegre». Pida prospecto por el teléfono X-1422: o por Correo.

COLEGIO "CLAUDIO DUMAS"
DOMINGUEZ 2, CERRO

Este acreditadísimo plantel para varones y señoritas, con más de 20 años de fundado, le ofrece las mejores garantías para la instrucción y educación de sus hijos: Enseñanza Elemental y Superior. Ingreso Instituto, Normales, Artes y Oficios, Teneduría, Mecanografía, Taquigrafía y Piano. Pupilaje para varones. Telf. A-6456.

ESTUDIE POR CORREO

La Academia «Rabiña», en Neptuno 78 y 80, esquina a Manrique: M-7849, tiene organizado clases por correspondencia desde hace años, habiendo prestado gran beneficio a aquéllos que tienen deseo de prosperar. Estudie las asignaturas siguientes: Taquigrafía, Mecanografía, Teneduría, Aritmética, Gramática, Ortografía, Procurador, Química Industrial, Inglés, Francés, Alemán, &. Informes: **Academia «Rabiña», Neptuno 78 y 80, esquina a Manrique. Teléfono M-7849.**

INTERNOS: 10 PESOS ADMITIMOS niños ambos sexos todos los grados. Alimentación abundante y nutritiva. Vigilancia y moralidad, inglés diario. Estudios comerciales. Colegio Academia Mercantil, Compostela Nro. 114.

OBSEQUIO DE LA ACADEMIA DE COMERCIO
LUIS B. CORRALES

Los que presenten quince centavos en sellos, recibirán una Aritmética Mercantil práctica. Clases de Teneduría de Libros, Taquigrafía, Ortografía, Inglés. Clases de Mecanografía $1.00 mensual, una hora diaria. Clases individuales. Lealtad 141, entre Salud y Dragones.

77 ACADEMIAS

ACADEMIA RABIÑA

NEPTUNO NUMS. 78 y 80, ALTOS, ESQUINA A MANRIQUE. TELEFONO M-7849.

Clases individuales: Francés, Alemán, Taquigrafía «Pitman» y «Gregg» Mecanografía, Correspondencia y Aritmética Comercial. TAMBIEN CLASES POR CORRESPONDENCIA. Ingreso en Escuelas de Ingenieros, Arquitectos y Comercio. Servicio de ómnibus y de internos. **Pida prospectos: Neptuno 78 y 80, altos, esquina a Manrique. M-7849.**

COLEGIO-ACADEMIA
«SANTA TERESA»

Profesoras graduadas. Preparación moral y pedagógica: Taquigrafía, Mecanografía, Ortografía, Teneduría de Libros, Inglés, Francés, Alemán, Correspondencia Comercial, Aritmética, Cálculos Mercantiles. Ingreso Escuelas de Ingeniero, Normal y Kindergarten. Corte y Costura Labores. Dibujo y Piano. **San Rafael número 71, entre Campanario y Lealtad. Telf. A-9222. Servicio de ómnibus.**

ACADEMIA "ADAMS"
NEPTUNO 160

Entre Escobar y Gervasio . M-1210 Establecida desde 1921. La única academia que garantiza la enseñanza con la devolución de su dinero: inglés, Taquigrafía inglés-español, Mecanografía, Teneduría, Aritmética Mercantil, Ortografía, Francés, Preparatoria de Bachillerato, etc. Clases individuales. Precios módicos. Seriedad y disciplina. Neptuno 160. Telf. M-1210

ACADEMIA DE IDIOMAS ROBERTS. Malecón 31. Teléfono M-2124. ¿Desea usted aprender inglés? Compre el método «Roberts». Se recomienda por sí solo. Distinción. Eficiencia. Garantía. Cuarta Edición: $2.00.

INTERES GENERAL

COMERCIANTES: PARA SUS LICEN cias impuestos contabilidad, multas y recursos, acudan a nuestras oficinas que serán atendidas sin demora. Consultoría Central Director: Dr. E. Lamar, Manzana de Kómez 251 M-7499

VINO OROTAVI. DE FRUTA BOMba madurada en la mata. Puro como rayo de sol. Sabor exquisito. Digestivo perfecto. Pídalo hoy mismo en establecimientos de víveres, bares y restaurants o José Caamaño. Morro y Refugio A-7729

ALQUILERES

79 HOTELES

HOTEL "REGIS"

Prado 51, entrada por Colón, habitaciones y apartamentos, baño privado, agua caliente, balcón a la calle, elevador día y noche, comida excelente y servicio esmerado. Estricta moralidad. Telf. M-3683.

HOTEL BIARRITZ RESIDENCIAL

Prado 99, frente al Capitolio, para matrimonios sin niños, exclusivamente. Hermosas y ventiladas habitaciones con baño privado y closets. Lujoso roofgarden y cocina moderna, acabado de construir. Comida a la carta. Elevador día y noche. Confort y limpieza. Estricta moralidad.

ALQUILERES

79 HOTELES

LAS TULLERIAS

Hotel y Restaurant. Comer y dormir bien es el primer factor para conservar la salud; ningún otro lugar como éste y a la vez ahorrará dinero y quedará satisfecho. Háganos una visita. Monserrate 91 entre Lamparilla y Obrapía.

ANTIGUO HOTEL «JEREZANO», reformado nuevamente; habitaciones amplias, balcón la calle, baños calientes. Prado 102, altos esquina Virtudes.

HOTEL «PROVIDENCIA»

Obrapía número 99, entre Bernaza y Villegas. Se alquilan habitaciones amuebladas, con toda asistencia, por meses y por día. Precios económicos.

HOTEL "SAN CARLOS"
EGIDO Y MONTE

Céntrico y cómodo para vivir estable. Habitaciones individuales y para matrimonios. Departamentos de 2 y 3 piezas para familia. Buena comida, española y criolla. Ascensor día y noche. **Precios económicos.**

HOTEL RADIO AMISTAD 15 ENTRE Neptuno y Virtudes. Habitaciones lujosamente amuebladas, agua fría y caliente, precios desde 60 centavos diarios.

HOTEL «CAMPOAMOR», COMPOStela 106, entre Luz y Sol. Espaciosos apartamentos modernos de una y dos habitaciones, con baño privado, agua caliente. Comidas excelentes. Precios económicos: A-7401.

HOTEL "ANDINO"

San Lázaro 496, esquina a M. U-2553. Unico en su clase. Moderno, céntrico, amplio, fresco, saludable, frente Universidad. Conviene para los que necesitan vivir cerca de los hospitales Calixto García o Mercedes. Habitaciones con baño privado, balcón, hermosa vista, con tres excelentes comidas: 45 pesos, matrimonio. Una persona desde 28 pesos. Clientela escogida. Pensión completa para huéspedes del interior. Precios sin competencia. Esmerado servicio en mesas separadas.

THE SAVOY
F. y Quince, Vedado.
Telf. F-6616

Situado en un lugar alto del Vedado, con fácil y frecuente comunicación con la ciudad y repartos. Rodeado de jardines, con 600 metros de hermosos portales. Las habitaciones tienen ventilación directa, teléfono, baño privado, con agua fría y caliente. Precios moderados, incluyendo tres excelentes comidas. El servicio en mesas separadas, para cada familia.

HOTEL "CANADA"

Restaurant. Villegas y Tejadillo, frente al Palacio Presidencial y Parque Zayas: M-4703. Habitaciones y apartamentos, comida criolla y española, en mesas separadas, agua caliente, elevador día y noche. Para una persona, desde 28 pesos; dos personas, desde 40 pesos mensuales. Diario, precio razonable.

TROTCHA

En lugar más céntrico del Vedado, amplias y frescas habitaciones, rodeadas de jardines a una cuadra de tranvías y ómnibus. Calzada y Dos, Vedado. Telf. F-2383.

HOTEL «MIRAMAR». OFRECEMOS espléndidos departamentos y habitaciones con baño privado. Aprovéchese de los paseos de carnaval. Comida inmejorable. Precios económicos. Buen trato. Malecón número 1, esquina a Prado: A5-3692.

HOTEL PRADO

Prado 85, entrada por Virtudes, habitaciones con balcón a Prado. Precios de situación para familias estables, buena comida. Ascensor toda la noche. Telf. M-7660. F. Mariño.

HOTEL "IDEAL ROOM"
PRADO 93 B, (POR PASAJE)

¿Desea vivir en casa tranquila, mejor que en su propia casa? Visite esta gran casa, aunque sea por curiosidad. Por dentro la mejor. Precios para matrimonio, con comida y toda asistencia desde $35.00 a $40. Hay apartamentos de dos habitaciones con balcón y baño a Prado. Exígense referencias de moralidad y pago.

HOTEL «SANTA FE», S. A.

Amistad número 61, entre San José y San Rafael. Lo más céntrico de La Habana, próximo al Capitolio, teatros y principales tiendas. Telf. M-7589. Grandes y frescas habitaciones. Excelente comida Precios moderados. Se exige moralidad.

HOTEL "ALCAZAR"

Habitaciones con baño privado, agua caliente y elevador, desde $14.50 para una persona; y $16.00 para dos personas. Cárdenas y Arsenal. Teléfono M-4091.

HOTEL «VANDERBILT»

Situado en la Loma de la Universidad Nacional, amplias y lujosas habitaciones con el baño privado, agua caliente y fría, en abundancia. Esmerada atención. Neptuno 309.

ALQUILERES

79 HOTELES

Hotel Roosevelt

AMISTAD Y SAN MIGUEL

$55.00 Matrimonios con tres excelentes comidas. mensuales.

Apartamentos para familias, todos con baño privado. Elevadores día y noche.

80 CASAS DE HUESPEDES

CASA DE HUESPEDES «LA REPUblica», Aguila 155, esquina a Barcelona, extricta moralidad, teléfono: A-6639, apartamentos y habitaciones con todo servicio, agua fría y caliente, excelente comida. Previos módicos y servicio esmerado.

LUJOSA CASA DE HUESPEDES, ALquila habitaciones y apartamentos con baño privado, con o sin asistencia. Precio de situación: I-5806, Revolución 152, esquina a Gertrudis.

GALIANO 111, ALTOS, ENTRE SAN José y Barcelona. Amplia y fresca habitación, baño intercalado, agua caliente y fría. Comida exquisita. Precios reducidos. Absoluta moralidad. Telf. M-8857.

HUESPEDES, PRADO Núm. 8. NUEvo dueño. Todas las habitaciones con balcón a la calle y hermosa vista al paseo. Bien condimentada comida. Moralidad absoluta. Visítenos.

HUESPEDES «LA MILAGROSA»

Habitaciones amplias y ventiladas con baños privados y agua caliente, propias para matrimonio. Comida de primera a la carta. Precios de situación, con toda asistencia. Absoluta moralidad y orden. Teniente Rey 38, altos, esquina Aguiar. Tel. M-1250.

CASA DE HUESPEDES: HABANA 110, altos, entre Lamparilla y Obrapía. Vea las mejores habitaciones con vista a la calle, buen trato y moralidad. Excelente comida, agua caliente a todas horas. Precios módicos.

PALACIO CUETO
TELEFONOS M-2674 Y M-2374

Casa para familias, cerca de los principales almacenes comerciales y oficinas públicas, elevador, agua fría y caliente, excelente comida, habitaciones a la calle e interiores, precios de situación. Inquisidor No. 1 esquina a Muralla.

CASA DE HUESPEDES «LA REINA». Se alquilan amplias habitaciones y apartamentos con agua caliente, baño intercaldo. Inmejorble comida. Reina 20, esquina a Rayo. Teléfono: M-6287. Para más informes en el segundo piso.

LA FLORIDA, CASA PARA FAMIlias Bernaza 29, a una cuadra del Parque Central Alquilo confortables y frescas habitaciones con lavabo agua corriente y caliente en el baño con todo servicio para matrimonios que deseen vivir bien y comer sabroso. Precios al alcance de todos. Teléfono A-9409

RESIDENCIA PARA SEÑORITAS
ACADEMIA «SANTA TERESA»

San Rafael 71, entre Campanario y Lealtad: A-9222. Esta Academia situada en lugar céntrico de La Habana, fácil comunicación todos centros de enseñanza, ofrece a señoras y señoritas estudiantes del interior, pensionado cómodo, moral y económico. En la misma se cursa ingreso a distintas Escuelas. Informes: Academia «Santa Teresa».

GRAN RESIDENCIA. PRADO 104. Habitaciones vista a la calle; también en la azotea para hombres solos, con servicio completo; compañero de cuarto, precio económico; referencias.

CASA DE HUESPEDES «LA ISLA» Monte 53, nor Factoría. Exclusivamente para personas de moralidad. Habitaciones con balcón y baño moderno. Precios reducidos. Comida a la carta. Telf. A-9210.

ALQUILO UN MAGNIFICO CUARto, frente al baño, agua caliente y fría. Comida inmejorable, 17 número 256. Vedado. Telf. F-3837.

CASA DE HUESPEDES, MONTE 225 entre Figuras y Carmen. Se alquila un apartamento y una habitación para matrimonio u hombres solos con todos los servicios, precios módicos, comida a la española, hay teléfono, agua a todas las horas. Moral absoluta.

SE ALQUILA UNA HABITACION con baño privado balcón a la calle toda asistencia, residencia Santa Ana Campanario 66 esquina a Concordia.

CASA HUESPEDES. HABITACIONES agua fría y caliente, comida excelente moralidad absoluta. Una persona desde 19 pesos, propias para estudiantes. Teléfono: M-1236. Neptuno Nro. 31, altos.

CASA PARA FAMILIAS: PRADO 65, exclusivamente para personas de estricta moralidad. Si no es así, no se presente. Habitación con balcón calle, con toda asistencia, comida inmejorable. En azotea, habitación para matrimonios u hombres solos.

CASA DE HUESPEDES «LA MATAN cera», Reina número 83, teléfono: A-0238. Se alquilan amplias habitaciones con vista a la calle con o sin baño, agua fría y caliente a precios muy reducidos. Comida española y criolla.

81 CASAS DE COMIDAS

COMIDA A DOMICILIO, A PRECIO de situación, solamente para el Vedado. Garantizando es igual, por su pureza y condimentación, a la de casa particular. Calle 13 número 214. Telf. F-2845.

CANTINAS A DOMICILIO. COMIDA vegetariana hecha a conciencia, con buen aceite, para personas que están a plan. Económico. Se admiten abonados al comedor. Telf. A-7905.

EL RESTAURANT EN SU HOGAR Servimos comidas a domicilio, corta y larga distancia, 4 platos y postres diarios: 1 persona: 50 cts.; 2 personas: 70 cts.; 3 personas: $1.00. Calle 13 y B., Vedado: F-4176.

82 APARTAMENTOS

SE ALQUILAN DEPARTAMENTOS A familias honorables. Patrocinio No. 263, entre Figueroa y Strampes, Víbora; en lo mejor de la Loma del Mazo, a una cuadra de los Omnibus Ruta 15.

DEPARTAMENTO SE ALQUILA, EN Santa Catalina esquina Strampes; altos independientes, con tres habitaciones, baño, cocina en 22 pesos. Verlos de 11 a 1. Informan en F-5040 de 3 a 6.

ALQUILERES

82 APARTAMENTOS

EDIFICIO DE APARTAMENTOS 17 Y 12, VEDADO

Se alquila con o sin garage, apartamento, terraza, sala, 2 cuartos, baño intercalado completo, comedor, cocina y servicio para criados, closet en los cuartos, extracción de basura por cuenta de la administración, antena múltiple y chucho automático en las escaleras Informes: el encargado, en el garage de los bajos.

VEDADO. 15 PESOS APARTAMENto interior bajo entrada independiente dos grandes habitaciones, luz, casa nueva, Informa 19 604 Santos F-7368 cerca C llame antes

EN EL VEDADO SE ALQUILA UN apartamento y habitaciones, Calle 37 entre 6 y 8 Reparto San Antonio

APARTAMENTOS MODERNOS, REcientemente pintados, ventilados 3 cuartos, sala, comedor, precioso baño intercalado, cocina de gas, baño criados Edificio Padrón. Neptuno 217, teléfonos U-5158 y U-6889

**E

ALQUILERES

HABITACIONES

ALQUILA UNA HABITACION hombre o señora sola en Luz 27, teléfono A-6243

LO MEJOR DEL VEDADO: Línea 854, entre 4 y 6, se alquila espléndida habitación para dos personas, en casa de familia. Excelente comida y todo servicio. Amplios patios, con arbolado. Telf. F-6796.

HERMOSA CASA PARTICULAR ALquilo habitación anexa al baño, matrimonio sin niños u hombres solos, luz y agua caliente. Animas 174, entre Gervasio y Belascoaín.

VEDADO: ALQUILO UNA AMPLIA habitación con lavabo a matrimonio o dos personas con toda asistencia. Calle H. No. 209, altos entre 9 y 11.

EXCELENTES HABITACIONES Y departamentos, amplios y frescos, para personos decentes y estables. Balcón, teléfono, comidas, agua caliente, refrigeración eléctrica, baño privado, cocina. Residencia familiar. Consulado 56-60, altos.

EN LUGAR CENTRICO SE ALQUIla con todo servicio a hombre solo que para vivir en confort; se piden referencias; hay teléfono. San Rafael altos

SE ALQUILA UNA HABITACION amplia y fresca, al lado del baño, en casa particular. San Nicolás No. 92; casi esquina a San Rafael.

HABANA 2, TERCER PISO, HABITAción grande para tres compañeros; cama chica, muebles y asistencia si la quieren; agua caliente y teléf. A5-4872; módico precio; moralidad y seguridad.

SE ALQUILA UNA HABITACION con baño, en casa particular a matrimonio solo o a hombre solo. San Joaquín núm. 4, altos; se exigen referencias.

EN CASA DE FAMILIA SE ALQUIla una hermosa habitación con todo servicio. Prado 54, altos, esquina a Colón.

ALQUILO UNA O DOS HABITACIOnes en casa familia a hombre solo o matrimonio con o sin muebles únicamente alquilino. Precio modesto. Crespo Nro. 24, altos.

ESPLENDIDO 59, ALTOS CAFE EUROPA habitaciones amplias con lavabo, frías para matrimonio a 10 pesos y especiales para hombres solos, con elevador.

SE ALQUILA AMPLIA HABITAción para matrimonio solo o persona sola. Se piden referencias, San Lázaro 266, altos, esquina a Perseverancia.

POR 8 PESOS, ALQUILO HABITACION en casa de cuatro personas, a hombres solos. No falta el agua. San Rafael 126, bajos, entre Gervasio y Belascoaín.

HABITACIONES CON O SIN BAÑO lavado, agua caliente y demás servicios, a precios razonables, en Línea 114, entre J. y K., Vedado. Telf. 30346.

CASA PARTICULAR ALQUILA DOS habitaciones, baño anexo, vista a la calle. En la misma informan de un departamento propio para Consultorio o Bufete. Refugio 32.

HERMOSA VENTILADA HABITACION a matrimonio toda asistencia. Buena abundante comida. Trato familiar. Agua fría y caliente. K No. 1, esquina 11 primer piso F-6481 una cuadra tranvías ómnibus.

SE ALQUILA UNA HERMOSA HAbitación, con vista a la calle, agua fría y caliente en los baños, teléfono, matrimonio moral, con todo servicio si lo desean. Reina 126, altos, esquina a Lealtad.

CASA FAMILIA, MUY COMODA E inmejorable situación, cerca Parque Central alquila amplísima habitación a 15 pesos. Indispensable referencias. Informes: Telf. A-9118

VEDADO: CASA PARTICULAR ALquila amplia habitación al lado del baño, cambia referencias, todo servicio. Informan F-4554

HABITACION CON VISTA A LA CAlle, para una o dos personas. Es casa de familia decente y no hay más huéspedes. Especial atención a señoras y señoritas solas. Referencias. Neptuno 95 altos, esquina a Manrique.

SE ALQUILA HABITACION GRANde, fresca, con luz, $7. Sólo personas mayores. Puerta Cerrada número 7 Habana. Dueño, José García, Teléfono A-5-2201.

SE ALQUILAN EN CASA DE ORden, bonitas habitaciones, con todo servicio necesario. Baratas. O-Reilly 5.

PARA ASUNTO DISCRETO Y ABsolutamente independiente, se alquila una habitación amueblada con baño anexo y luz. Precio razonable. Puede verse, exclusivamente de 5 a 7 de la tarde. Concepción de la Valla núm. 3, bajos derecha, casi esquina a Manrique.

ALQUILO UNA O DOS HABITACIOnes amplias, ventiladas, situación céntrica casa familia, alquiler módico, calle 12 Nro. 156 altos, entre 3ª y Línea.

PARA RESPETABLE ALQUILA HAbitación a señora o señorita. Se dan referencias. No hay papel. Jiménez Jesús María 4 altos, entre Inquisidor y San Ignacio.

CRISTO 33 SEGUNDO PISO SE alquilan habitaciones amuebladas, con comida. Vista a la calle Precios módicos.

APOSACATE 75 ALTOS ENTRE SOL y Muralla casa particular se alquila una amplia habitación a hombres solos o matrimonio con comida si lo desean se piden informes.

SE ALQUILA VENTILADA HABItación con muebles o sin ellos, cocina, teléfono y baño moderno, para matrimonio, señora u hombre solo. Escobar 29 (altos)

CALZADA 614 ESQUINA A B, se alquila una habitación con acceso a una espléndida terraza Clara, fría, con lavamanos. Se piden referencias.

VEDADO 31, ALTOS SE ALQUILA hermosa habitación con todo servicio para matrimonio u hombre solo, agua fría y caliente ambiente familiar. Teléfono M-3922

ALQUILO HABITACION AMPLIA, balcón, departamento interior, habitación grande y una pequeña anexa. San Rafael entre Belascoaín y Manrique, altos departamento 1o, piso derecha.

SE ALQUILA UNA HABITACION, Corrales 2-AA. Mucha agua. Teléfono. Casa de moralidad.

SE ALQUILAN 2 HERMOSAS HAbitaciones separadas, con salida al baño y derecho a la cocina muy frescas y muy cómodas. Habitación núm. 45; 2do. piso, entre Industria y Amistad.

ALQUILO 2 HERMOSISIMAS HAbitaciones con desayuno, almuerzo y comida, con muebles o sin ellos, familia estricta moralidad; agua caliente y teléfono. Morro 3, altos entre Genios y Cárcel.

ALQUILO AMPLIAS HABITACIONES ventiladas, balcón a la calle e interior, para matrimonios y hombres solos, con lavabos, agua fría y caliente, comida variada Telf. A-6515. Habana número 89, entre Lamparilla y Amargura.

SE ALQUILA: SANTA CLARA NUmero 16, altos entre Oficios e Inquisidor, amplia habitación con balcón a la calle. Hay teléfono.

AVENIDA DE LAS MISIONES MONciarate 7, altos, alquilo una habitación vista calle con toda asistencia, agua fría y caliente, teléfono. Familias mucha moralidad. Matrimonio sin niños.

SE ALQUILA UNA HABITACION en casa respetable, propia para estudiantes o matrimonio sin niños. Habana 344 (altos).

ESTUDIANTES. — A MEDIA CUAdra de la Universidad habitaciones higiénicas San Rafael 299 teléfono: A-6012

84 HABITACIONES

A HOMBRE O MUJER SOLA, ALquilo una habitación, casa de familia. San Lázaro 172, altos, entre Galiano y Blanco.

EN CASA PARTICULAR SE ALQUIlan dos habitaciones, una a hombre solo y otra a matrimonio. Estrella 179, altos. Se dan y piden referencias.

CAMPANARIO 90, BAJOS, ENTRE Neptuno y San Miguel, se alquila habitación grande anexa al baño, a personas decentes, que no cocinen ni tengan animales. Hay teléfono.

PRADO 16, ALTOS, ALQUILO ESpléndida habitación amueblada, balcón al Prado, solamente para caballeros. Tranquilidad absoluta, limpieza esmerada. Precio razonable. Hay teléfono. Véala. Toque timbre reja.

LUGAR CENTRICO: SAN IGNACIO 46, entre Obrapía y Lamparilla, habitaciones y departamentos amplios y ventilados, con y sin baños privado; al fondo hermoso salón con cocina, a persona decente.

RESIDENCIA FAMILIA RESPETAble, media cuadra Universidad, San Lázaro 333, altos, entre Mazón y Basarrate, alquílanse amplias y frescas habitaciones, agua caliente, comida excelente para estudiantes o matrimonios.

SE ALQUILA A HOMBRE SOLO, EN casa particular, magnífica habitación amueblada, muy clara y ventilada. Baño anexo. Cuba número 44, apartamento núm. 5.

GRAN CASA PARA FAMILIAS, EN Compostela número 66, a media cuadra de Sarrá, hermosas habitaciones propias para matrimonios u hombres solos, lavabo, balcón, hermosos baños intercalados. Moralidad y esmerada limpieza teléfono A5-0371.

ALQUILO HERMOSISMA HABITAción con desayuno, almuerzo y comida, con muebles o sin ellos, persona estricta moralidad; agua caliente y teléfono. Morro 3, altos, entre Genios y Cárcel.

EDIFICIO «CUBA», SEIS PISOS, Empedrado número 42. Se alquilan amplias y ventiladas habitaciones, muy baratas, elevador, lavavos, luz toda la noche Orden y moralidad. Telf. M-5113.

VEDADO LINEA 901 ESQUINA 6, casa con palmas, familia honorable alquila hermosísima habitación, dos balcones, calle a la brisa propia 2 o 3 personas. Cambiamos referencias. Absoluta tranquilidad. Todo servicio F-5632 y F-3569

85 NAVES - LOCALES

SE ALQUILA CUBA Y DESAMPARAdos, esquina, local para establecimiento y dos pisos altos con dos departamentos cada uno y sus servicios. Informes: Manzana de Gómez 527. Teléfono A5-3641

SAN LAZARO Nro. 93 ENTRE AGUIla y Blanco, gran local propio para establecimiento o exhibición Informan Consulado 52, altos

$30 Magnífico local en Dragones esquina a Amistad, propio para comercio u oficina. Informan en Genios esquina a Morro. Telf. M-6747.

$20 MAGNIFICO Local en Doce y 23, preparado como para venta de helados, frutas u otro comercio. Informes en el mismo. Telf. M6747.

SE ALQUILA LOCAL DE 8.48x22.4, en Obrapía 50, entre Habana y Compostela. Informan: F-6359, alquiler: $50.00.

SE ALQUILA EN 50 PESOS, LA NAve de Desagüe número 70, moderna, de una sola planta, techos monolítico comercio. Informes y llave en la acos, todo de primera, para industria bodega. Telf. F-6332.

87 HABANA

SE ALUILAN LOS BAJOS DE EScobar 168 con sala, saleta, 5 cuartos, comedor, cocina, baños servicios de criados, patio y traspatio. Informan en los altos.

SE ALQUILAN HERMOSOS ALTOS acabados de fabricar compuestos de sala, comedor, tres cuartos, baño intercalado en colores toda jambeada y decorada en Estrella 122 entre Lealtad y Escobar. Informan en Estévez 43 teléfono M-5681

PRECIOSOS BAJOS. ALQUILO LEADtad 145 A entre Salud y Reina, sala recibidor 4 cuartos amplio comedor al fondo, baño completo cocina gas, servicio criados. Precio: 45 pesos. Informes A-7604 La Zarzuela.

ALQUILO HERMOSO SEGUNDO PIso, Manrique número 5-C, balcón, sala, saletica, 2 habitaciones, baño intercalado, comedor, cocina, servicio de criados y pasillo. Informes: Leyte-Vidal. M-2222. Precio: 34 pesos.

SE ALQUILAN LOS ALTOS DE SAN Lázaro 77, entre Aguila y Crespo, casa moderna, entrada independiente; la llave en los bajos. Precio: 60 pesos.

SE ALQUILA LA CASA ACABADA de arreglar; sala, comedor, 4 cuartos, patio, azotea y demás servicios. Corrales 197, entre Figuras y Carmen. Informan en la misma de 9:30 a 11:30 y de 3 a 5.

ALQUILO ALTOS

Marqués González 75, con sala, comedor, dos cuartos, baño moderno intercalado, cocina de carbón y gas, servicio de criados y lavadero. Informes en la misma.

SE ALQUILA UNA CASA: SALA, dos cuartos y baño, propia para comercio chico o vivienda, buen punto. Luz 26. Precio: 23 pesos. Informan en la misma.

ALQUILO CASA 1 PLANTA. FRANCO D., casi esquina Desagüe. Sala, saleta, comedor, tres habitaciones, patio, baño, cocina. Llave Desagüe 55, casi esquina a Oquendo.

HABANA 20, ALTOS, SALA, SALETA, cuatro habitaciones con baño intercalado, comedor al fondo, cocina, dos habitaciones de criados y servicios. Llave en los bajos. Informan: F-2807.

SE ALQUILAN MODERNOS PISOS altos y bajos en Aramburu entre Animas y San Lázaro con sala, comedor, 2 y 3 habitaciones, baño y cocina. Informa el encargado casa de vecindad por Aramburu.

$47.00: INDUSTRIA No. 73, PRIMER piso; sala, recibidor, tres cuartos, comedor al fondo, cocina, cuarto y servicio de criado. Informes: Departamento de Administración de Bienes. Bufete de Arellano. Teléfono M-3936.

SE ALQUILA EL MODERNO PISO bajo de San Nicolás 141: Sala, dos habitaciones, baño completo y cocina de gas. La llave en la misma.

ALQUILO ENTRESUELO DOS BAños, uno completo tres habitaciones, sala, cocina, un apartamento con baño y cocina. Egido 2 B informan en la misma, de 8 a 10 a. m. de 3 a 4 y media p.m.

SE ALQUILA UNA HERMOSA SAla en Perseverancia 45, (altos), propia para un profesional o matrimonio sin niños ni animales. A-7602

SE ALQUILA EN CORRALES 52 ENtre Suárez y Revillagigedo, una casa con sala, comedor, tres cuartos, cocina y baño en 32 pesos. Informes en los altos.

87 HABANA

SE ALQUILA SAN LAZARO 217 ALtos, entre Escobar y Gervasio, sala, recibidor, galería, tres grandes habitaciones, comedor al fondo, baño completo, cocina, cuarto y servicio criados. En la azotea: tres habitaciones, recibidor, bao, cocina. Propia para oficinas, consultorio, sociedad, academia o familia numerosa. Más informes: teléfono U-2652

ROXIMO TERMINARSE PARA 1ro. de Febrero, edificio Antón Recio 18, a 20 metros Monte, ocho casas, cada una compuesta: Sala, recibidor, tres cuartos, baño intercalado, comedor al fondo, cocina, servicios criados, agua en abundancia fría y caliente. Informan en la misma.

BAJOS SAN MIGUEL 306 ESQUINA Mazón modernos, sala, comedor, tres cuartos baño completo intercalado y calentador, cuarto y servicio criados, cocina y patio. Llaves bodega. Informes F y 19 Vedado. 40 pesos.

SE ALQUILA LA MODERNA CASA Animas 115, segundo piso, entre Perseverancia y Campanario. Tiene sala, recibidor, saleta, tres cuartos, baño intercalado, etcétera. Informan teléfono F-6405.

HABANA. ALQUILO PRINCIPE 4, una cuadra Monte, modernos amplios bajos. Comedor, tres cuartos, baño intercalado completo. Llave bodega. Informan F-4071.

ALQUILO TERMINADO FABRICAR dos pisos, Vapor 28x30 esquina Hornos. Sala, comedor, tres habitaciones, baño intercalado, agua caliente, modernísimos; informes. Moreda López. Tel. M-4387.

ALQUILO LOS HERMOSOS BAJOS de San Rafael 104, compuestos de sala, recibidor, comedor corrido, cinco hermosas habitaciones, baño intercalado y servicio criados. Informan: M-1420. Campanario No. 224.

SAN NICOLAS 130, ENTRE SALUD y Reina, primer piso, casa moderna; sala, comedor, cuatro habitaciones, fresca y muy clara. Llaves en la misma, derecha.

ALQUILO MODERNO PRIMER PIso. San Lázaro 218, sala, comedor, dos habitaciones, baño completo, cocina, y cuarto criados. Informan: Monte 170. Tel. M-3216.

SE ALQUILAS LOS ALTOS DE Nueva del Pilar Nro. 20, acabados de fabricar con sala, saleta, cuatro habitaciones, baño intercalado y cocina de gas con su calentador de agua. Las llaves en los bajos. Informes en Clavel Nro. 3 esquina a Lindero teléfono U-3754.

CONCORDIA 66 ENTRE LEALTAD y Escobar, elegante piso bajo moderno, sala, saleta, tres cuartos, baño intercalado comedor azulejeado al fondo. Informan Te lf. A-7320

SE ALQUILAN BARATOS LOS MOdernos altos de San Joaquín 22, por Velázquez a una cuadra de Monte con sala, comedor, tres cuartos, baño intercalado y cocina de gas.

SE ALQUILAN LOS ALTOS ANIMAS 147 compuestos de sala, saleta, 4 cuartos, cuarto baño; cocina, servicios llave en los bajos. Informan: calle 11 Nro. 907 entre 6 y 8. Vedado.

CARLOS III FRENTE CALLE G POZos Dulces 2, 2o piso edificio recién construido, terraza, sala, tres habitaciones, hall, comedor al fondo lujoso baño intercalado, etc. Servicio criados 40 pesos, verse de 2 a 6. U-1428

NUEVA DEL PILAR 28, ENTRE Benjumeda y Llinás, cómoda casa, sala, saleta, cuatro habitaciones, etc. Llave en el número 30. Informes: Galiano 66, apartamento 56.

HORNOR Y VAPOR A UNA CUAdra del parque Maceo, desde 25 pesos alquilo casas modernas con sala, comedor, dos habitaciones y baño. Telf. M-2837.

SE ALQUILA CASA, ACABADA DE fabricar, en San Rafael 114, primer piso: sala, recibidor, cuatro cuartos, comedor, dos baños y servicio de criados. Informes: Belascoaín 75, «El Leader»: U-2844.

FRANCISCO VICENTE AGUILERA 201, altos, entre Marqués González y Oquendo, treinta pesos mensuales con dos meses fondo. Informes: FO-1337

PARA HOMBRE SOLO ALQUILO moderno piso alto, amueblado en Sitos letra I entre Oquendo y Marqués González informes en los bajos.

SE ALQUILA CASTILLO Nro. 13 E, altos, cuatro cuartos, sala y comedor y demás servicios. Informan en el F-4463

CONSULADO 45, SEGUNDO PISO, 6 habitaciones, sala, recibidor, comedor al fondo, etc. Llave en el núm. 38, bodega. Informes: Galiano 66, apartamento 56.

27 NUM. 9

Entre Marina y Hospital, se alquilan dos modernos bajos, con sala, comedor, tres habitaciones, baño intercalado, cocina, patio, barbacoa y servicio de criados. Informes: Habana 110. Telf. A-9619.

MARQUES GONZALEZ 56 E

Casa situada a una cuadra de Carlos III es lo más alto de la Habana, cerca de Colegios «La Salle», para varones y también Colegios de primera para niñas. Compuesta de: sala, 3 cuartos, un baño moderno intercalado, comedor al fondo, cuarto de criados con su baño, cocina de gas. Alquiler 50 pesos con fiador. Informes Carlos III Nro. 181 teléfono U-3281

88 VEDADO

SE ALQUILA: CALLE 6 NUMERO 154 entre Calzada y Línea, hermosa residencia decorada, una sola planta, portal, recibidor, sala, saleta, comedor, 7 habitaciones, 2 baños patio interior, pantry, cocina, garage, cuarto chofer y 2 cuartos en la azotea. Informan: FO-3194.

CASA 3 HABITACIONES, BAÑO INtercalado, garage, 3 habitaciones de criados, patio de cemento, etc., 50 pesos. Calle 15 número 1205, entre 18 y 20. Vedado.

CALLE 27 NUMERO 710, ENTRE A, y B., se alquilan modernos bajos con 4 habitaciones, baño intercalado, sala y demás comodidades. Llaves esquina A.

SE ALQUILA UNA MODERNA CASA, calle Línea, esquina altos. Informan: bodega de 14 y Línea. Vedado.

VEDADO: CALLE 21 Nro. 961 ESquina Crecherie compuesta de 3 cuartos, uno en azotea con servicio y demás departamentos. Precio: 32 pesos.

ALQUILO CASA, ALTOS, EN 8 Y Quinta, Vedado, amplia, acabada de construir, con garage o sin él. Llaves en los bajos. Informes: Tejadillo 17 Telf. M-1112.

VEDADO: ALQUILO DOS PLANTAS independientes, fresquísimas, acabadas de fabricar con tres cuartos, cuarto y servicio de criados, precioso baño, garage y demás comodidades, en 19 entre 22 y 24. Informa el sereno.

VEDADO, CALLE 4 NUMERO 108, entre Calzada y Quinta. Altos con cuatro cuartos, dos baños, closets, sala, recibidor, comedor, pantry y cocina, cuarto criados con servicios. Informan F-1-7061.

SE ALQUILA UNA CASA DE UNA planta en L entre 17 y 19 núm. 253 al lado de la consulta del doctor Castillo. Con portal, sala, gabinete, galería, 6 cuartos, 2 baños itnercalados, comedor, pantry, cocina, cuarto de criados, 2 garages traspatio. Informan en la misma.

VEDADO: B. Nro. 703, ENTRE 29 y 31, alquilo chalet, dos plantas cinco habitaciones y demás comodidades acabada pintar; llave al lado. Informa su dueña FO-3876 y FO-1036

88 VEDADO

ALQUILO AMPLIA FESCA CASA Línea 57 entre N y M, acabado fabricar sala, saleta, tres cuartos baño intercalado comedor, cuarto servicio criados patios, jardín llaves.

SE ALQUILAN EN 45 PESOS LOS frescos altos 19 Nro. 465 entre E y F, sala, terraza, comedor, 4 cuartos y baño familia y cuarto y bazo criados llave en la misma informan: F-2047

EDIFICIO CASTRO CALLE 25 Nro. 160 esquina a O., teléfono F-2990. Piso alto, cinco cuartos sala, comedor, dos closets, Frigidaire y elevador, a todas horas, agua abundante.

55 PESOS ALQUILO, VEDADO: 23 esquina a 26, segundo piso, independiente, acabada fabricar; terraza, sala, comedor, 3 cuartos, baño intercalado, cuarto y servicios criados. Verla: 12 a 5: Tel. M-6853, de 8 a 3 y de 7 a 9 p. m.

SE ALQUILAN

Calle K núm. 3 (altos) moderno núm. 105, terraza, comedor, pantry, sala, saleta, cocina, servicio de criados y cuarto, tres habitaciones, baño, la llave en la misma. $370.00.

Príncipe 35 primer piso derecha, comedor, sala, cocina, servicio de criados dos habitaciones. La llave en la misma. $27.00.

Local propio para establecimiento en 10 de Octubre 58-60 $45.00.

Para más informes dirigirse a The National City Bank of New Yorq, Departamento de Administración de Bienes. Tel. A-3897.

CARLOS III FRENTE CALLE G, POzos Dulces 2, 2o piso edificio recién construido, terraza, sala, tres habitaciones, hall, comedor al fondo lujoso baño intercalado etc. servicio criados 40 pesos, verse de 2 a 6. U-1428

CASA 3 HABITACIONES, BAÑO INtercalado, garage 3 habitaciones de criados, patio de cemento, etc 60 pesos. Calle 15 Nro. 1205 entre 18 y 20. Vedado.

LOS MEJORES ALTOS, VEDADO, piso segundo propio dos matrimonios: cuatro dormitorios dos baños intercalados, hall central, sala, saleta comedor, portal, garage, lavadero y servicio criados. 25 esquina a D.

SE ALQUILAN APARTAMENTOS DE dos cuartos, sala, comedor, cocina, baño, etc. Acabados de construir con garage 30 y 40 pesos. Calle 8 esquina a Zapata.

VEDADO: VEINTE CASI ESQUINA a Trece, modernos bajos: 65 pesos, con garage; altos: 60 pesos, portal, sala, comedor, pantry, cocina, cuatro cuartos, baño, cuarto de criados con baño. Informan: Quince número 351, esquina a H Telf. F-2498.

SE ALQUILA EN F No. 107, ENTRE Calzada y 5a., hermosos altos de nueva construcción con 4 habitaciones, sala, recibidor y demás comodidades. Informan en los bajos. Teléf. F-2415.

VEDADO: 27 ESQUINA A 6, MAGNIficos altos y bajos. Se alquilan: portales terrazas, livingroom, comedor, 4 cuartos, 2 baños intercalados, closets, garage y demás comodidades. Visible a todas horas: FO-3749.

SE ALQUILA: VEDADO, ONCE NUmero 105, altos, entre L y M, con sala, comedor, seis cuartos, servicios y cuarto y servicio de criados. Precio: $50 mensuales. La llave en los bajos. Informes: Tejadillo 35. Teléfonos: F-5783 y M-1972.

CASA-QUINTA FRENTE A LA UNIversidad, de dos pisos y sótano. El piso principal con cuatro habitaciones, dos salas, comedor, pantry, cocina, baño y servicios completos. En los altos: 6 dormitorios, gabinete, hall central, tres baños, servicios sanitarios completos y terraza alrededor; y un tercer piso al fondo, con un salón. En el sótano, un salón central, siete habitaciones, dos baños y servicios sanitarios modernos. Esta quinta, rodeada de jardines con arbolado, tiene además una casa de mamposteria destinada a garage Jovellar y L, entrada por Jovellar. Precio: 200 pesos. Informes: J. Balcells y Compañía, San Ignacio 33: M-3128.

J. Y 25: LUJOSA CONSTRUCCION, grandes habitaciones, 2 baños, hermoso comedor, sala, saleta, recibidor, terraza, 2 cuartos criados, con baño, lavadero y garage: F-4344. Muralla núm. 111.

89 CERRO - PALATINO

ALQUILO EN $25 LA CASA UNION y ahorro 28, con sala, tres cuartos, baño y cocina. Una cuadra de la Calzada del Cerro. Informan en la misma.

SE ALQUILA CASA NUEVA EN DOmínguez 19 (altos) Cerro. Terraza, sala, saleta, 3 habitaciones grandes, 2 baños (uno de criados) comedor y cocina de gas y carbón. Informan en San Pablo 34 Cerro. Telf. M-8066

EN 15 PESOS SE ALQUILA UNA casita con sala, dos habitaciones y demás servicios en 2a y Fomento, Reparto Palatino Rutas 16 y 17 por la puerta. La llave en Fomento 23, esquina 2a

CASA EN 21 PESOS SALA, COMEDOR, 3 cuartos cómoda, fresca abundante agua San Cristóbal 16 esquina Prensa una cuadra del tranvía del Cerro lleves en bodega esquina.

PALATINO Y ATOCHA ALQUILO altos con 2 habitaciones, sala, comedor, cocina y servicios 17 pesos la llave bodega informan M-5005

90 MARIANAO - REPARTOS

SE ALQUILA CHALET DOS PLANtas propia para dos familias con 12 apartamentos, baños lujosos, garage para 6 máquinas, jardín, árboles frutales. Alquiler: 110.00. Calle 14 y 1ra., Almendares.

ALQUILO RESIDENCIA DECORADA buen gusto. Avenida 6, entre 1 y 2, villa Mercedes, Buenavista: 4 habitaciones, baño intercalado, comedor 9 metros ancho, garage 2 máquinas, 2 cuartos y servicio criados. Leyte-Vidal. M-2222. $65.

ALQUILO CASA: PORTAL, SALA, dos cuartos, comedor, cocina, baño interior, gran traspatio, acabada reconstruir Martí esquina San Tadeo, Ceiba, Marianao, frente Paradero Ruta 58, bodega «20 de Mayo: 16 pesos.

LINDO CHALET, DOS PLANTAS, CAlle 12, entre C. y D., La Sierra: terraza, sala, hall, comedor, pantry, siete habitaciones, dos baños, garage, jardín y traspatio Informan: Telf: F-2090.

LA SIERRA CALLE 8 Y 3a Nro. 1, alquilo casa moderna fresca, dos cuartos, portales, comedor, patio demás servicios. Informes FO-3871

ALQUILO CHALET ESQUINA DE Fraile moderno, sala, recibidor, comedor, 4 cuartos, 2 baños lujosos garage, pantry, cocina, cuarto y servicio de criados y todas las comodidades. Calle E y 14 Almendares. Informan FO-2131

SE ALQUILA EN AMPLIACION DE Almendares, Avenida 1ra. entre 10 y 11 una casa compuesta de sala, comedor, 3 cuartos, baño de familia, de criados, cocina y garage, con mucho terreno. Informan al lado, casita núm. 3 y en Villegas núm. 101, (altos). Tel. A-0157.

SE ALQUILA UNA CASA PORTAL, sala, comedor; dos habitaciones, servicios patio grande calle Cuatro Nro. 69 Redención, Marianao teléfono F-6251

ALQUILO PORTAL, SALA, GABINEte, tres habitaciones, baño intercalado, comedor, cocina, garage, dos cuartos criados y servicios: patio grande con galleneros. Avenida 9 entre 6 y 7 ampliación de Almendares.

REPARTO ALMENDARES: CALLE 9 número 20, entre 16 y 18, 3 habitaciones: al lado panadería «Primera de Aguiar», 5 habitaciones y garage. Las llaves en la bodega.

MARIANAO: (PARTE DE BUEN REtiro), casa primer piso, hermosísima, cuatro habitaciones, galerías, cerca Instituto y Escuelas Normales. Infanta esquina a Boquete: 32 pesos. Informan en la mosma. Dr. González: A-7060.

90 MARIANAO - REPARTOS

PLANTA ALTA DE LA CASA CALLE Nueve, entre 8a y 9a, reparto Buena Vista, con tranvías por el frente y ómnibus al fondo. Se compone de sala, saleta, cinco cuartos, hall, servicios sanitarios, comedor, cocina y cuarto de criados, terraza y garage para automóvil. Alquiler módico. Informes: Rosales, Gorrín y Mañas. Edificio La Metropolitana 610. Telf. M-6946.

91 JESUS DEL MONTE - VIBORA

VIBORA, ALQUILO CASA 1a. Nro. 14 entre Lagueruela y Gertrudis, portal, sala, saleta, 3 cuartos, baño cocina y patio, cielo raso, una cuadra Calzada, X-2430

$90.00, ALQUILO EN EL REPARTO más alto, sano y mejor de la víbora, 10 minutos del Capitolio, hecho por la rica familia de Frasco del Valle; en el que nada falta, preciosísimo chalet, compuesto de dos plantas. Altos: recibidor, cinco habitaciones, seis closets, dos lujosísimos baños completos. En los bajos, portal vestíbulos recibidor, sala, biblioteca, comedor, cocina, pantry, dos cuartos de criados, con sus servicios, garage para dos máquinas, lavadero y lindísimo jardín; a una cuadra de la Calzada. Informan: Casa del Dr. Vieta. Teléfono I-5046.

ALQUILO VISTA ALEGRE ENTRE J. B. Zayas y Luz Caballero. 4 habitaciones y demás comodidades. Verla de 9 a 11 y de 3 a 5. Teléf. FO-2927. Llame de 12 a 2.

SE ALQUILA O-FARRILL CINCO EN el paradero de la Víbora, con sala, saleta, comedor, cuatro cuartos y demás comodidades. Llave e informes en la misma.

SE ALQUILA HERMOSA CASA, LAgueruela 51, esquina a Primera. Compuesta de jardín, portal, sala, recibidor, cuatro habitaciones, amplio hall, baño, comedor, cocina, cuarto y servicio de criado y patio. Informan en la misma. Telf. X-1496.

SE ALQUILA: CALLE PRIMERA NUmero 159, moderno, entre Josefina y G. Sánchez, a una cuadra de la Calzada, hermosa y fresca casa, compuesta de portal, sala, saleta, comedor, 4 cuartos, baño intercalado, jardín, patio y traspatio. La llave al lado. Informes: José Ramón Gutiérrez: FO-7876.

D-STRAMPES ESQUINA A CARMEN, gran casa: jardines, portales, sala, hall, cinco habitaciones, comedor, pantry, cocina, dos magníficos baños, garage dos máquinas, dos cuartos y servicios criados. Verla: de 2 a 6 p. m. Informes: F-2090.

DIEZ DE OCTUBRE 1118, ESQUINA Santa Catalina, amplios y frescos altos: sala, recibidor, cuatro cuartos, comedor, cocina, baño completo, cuarto y servicio de criados. Verla, de 10 a 12 Informan: F-2090.

AMPLIA CASA EN BUENAVENTUra y Pocito, altos, $30. Informes: Goicuría 19, Santos Suárez; la llave: zapatería.

10 DE OCTUBRE 444 A, CASI ESquina a Chaple alquilo altos modernos con sala, recibidor, siete habitaciones, comedor al fondo, dos baños y terraza, la llave en los bajos teléfono X-1250

ACABADA DE PINTAR ALQUILO San Mariano esquina a San Lázaro, Sala, recibidor, cinco cuartos hermoso baño, garage, servicios criados, galería, pantry, portal, jardín. Telf. A5-5321

SE ALQUILA CASA EN SANTA CAtalina y Figueroa con tres cuartos, sala, comedor, baño intercalado y cocina. Informan en la misma teléfono I-7754 tiene mucha agua.

25 PESOS: PRECIOSOS Y MODERnos altos. Concejal Veiga 101, casi esquina a Luis Estévez: sala, saleta dos cuartos, patio, todo grande y baño completo. Dueña al lado: I-3717.

EN EL PARQUE DE LA LOMA DEL Mazo, se alquila hermoso chalet, propio para familia numerosa a una cuadra de los Maristas e Instituto. Informan en el Telf. I-5482

SE ALQUILA CASA ALTOS DE ESquina, Terraza, sala, comedor, cuatro cuartos, baño fino, cocina y servicios, $32. Reparto Mendoza, Víbora. Telf. I-5180.

JESUS DEL MONTE, VIBORA, ALquilo casa moderna, jardín, portal, sala, saleta, galería, seis cuartos, baño intercalado, gran comedor decorado, pantry, cocina, cuartos criados, garag. D-Strampes entre Milagros y Libertad, «Villa Alegre», una cuadra tranvía Santa Catalina. Verla de 1 a 5. Precio $65. Informan: F-4071.

VIBORA, LOMA CHAPLE, ALQUILO modernos altos Morell 3, Terraza, sala, galería, tres cuartos baño intercalado, comedor, pantry, cocina. Cuarto criados y servicio. Garage. Llave bajos. A 6845.

VIBORA. ALQUILO FRESCOS ALtos Chaple 16 cerquita Esq. Calzada, casa de sala, comedor, 5 cuartos, baño terraza cuarto servicio criados, agua abundante 40 pesos informes: F-2500

SE ALQUILA MODERNA CASA, cuadra y media Calzada Víbora, lugar alto. Portal, sala, 2 habitaciones, comedor, cocina, baño completo, traspatio, lavadero. Gertrudis 81 entre Agustina y Revolución.

LUJOSO CHALET EN LO MAS alto y fresco Loma Chaple, una cuadra Calzada calle Luz y Morell, compuesta de sala, vestíbulo, recibidor, gabinete, servicio, 5 habitaciones, 2 baños completos intercalados, lujoso comedor, pantry, cocina, lavaderos, 2 habitaciones con servicios para criados y chofer, garage para 2 máquinas y precioso jardín. Informes: Sierra. I-5046

SE ALQUILA, PROXIMA A DESocuparse O-Farrill Nro. 1 sala, saleta, 3 cuartos, comedor y demás servicios. Informan en el F-4463.

VIBORA: ALTOS MODERNOS, CON todas las comodidades: 6 cuartos, 2 baños, terraza, hall, servicio criados, etc., San Lázaro 68, entre Vista Alegre y San Mariano. Telf. M-7190.

SE ALQUILAN ESPLENDIDOS ALtos Jesús del Monte 227, esquina a Municipio, sala, antesala, 5 cuartos, comedor, cocina, baño intercalado de criados y terraza. Informan: Escobar 125 entre Reina y Salud

EN EL PARQUE DE LA LOMA DEL Mazo se alquila hermoso chalet, propio para familia numerosa cerca de los Colegios Maristas y Lourdes. Informan por el teléfono I-5482

92 SANTOS SUAREZ - MENDOZA

ALQUILO: PLANTA ALTA Y BAJA, Zapotes 419, entre Paz y Gómez, Santos Suárez, moderna, 3 y 4 cuartos y demás comodidades, agua caliente y servicio de criados. Llaves en el 417. Teléfono M-3009. Sr. Torreira.

SE ALQUILA LIBERTAD Y SOLA, compuesta de portal, sala, comedor, una nave y dos cuartos, baño intercalado, cocina, patio y garage con cuarto. Informan F-2997 puede verse de 9a. m. a 6 p.m.

ALQUILO 14 PESOS SAN BERNARdino 65 entre Serrano y Durege, casa corta familia. Portal, sala, cuarto cocina, comedor y servicios independientes. Moderna. Llave altos. Informan, I-3425

SE ALQUILA LA CASA SAN BEnigno 505 entre Zapotes y San Bernardino. Informan en la misma. Teléfono FO-1459

ALQUILO SANTOS SUAREZ NUmero 78, jardín, portal, sala, saleta, 3 habitaciones, comedor, baño cocina cuarto y servicio de criados, patio y traspatio cemento y garage. Informes: Leyte Vidal, Teléfono: M-2222 40 pesos.

AMPLIOS ALTOS ESQUINA DE Fraile 4 cuartos, dos baños demás comodidades alquiler 30 pesos también apartamento 2 cuartos, sala, baño, 16 pes

EL MINISTRO DE LA GUERRA NIPON DICE QUE, A CAUSA DE LA GUERRA CON CHINA, EL PAIS DEBE ESTAR PREPARADO PARA SOSTENER LA GUERRA "CON OTRA POTENCIA"

Wilkins sigue buscando aún a los aviadores soviéticos

Efectúa el primer vuelo polar a la luz de la luna—Frío de 48 grados bajo cero.—La búsqueda continúa siendo infructuosa

Por Sir HOBERT WILKINS

(N. de la R.—El autor de este artículo encabeza la expedición que ha estado buscando a los aviadores rusos que se perdieron en la zona polar el 13 de agosto de 1937, al intentar un vuelo sin escalas de Moscú a Estados Unidos).

AKLAVIK (Territorios del Noroeste, Canadá), enero 16. (Por mensajero y radiotelegrafía).—Acabamos de efectuar la primera búsqueda nocturna, a la luz de la luna, que se ha hecho en la zona del Artico, en procura del aviador ruso Sigismund Levanevsky y sus cinco compañeros. Hemos cubierto en este vuelo la distancia de 2.350 kilómetros, con una temperatura que alcanzó a los 48 grados centígrados bajo cero.

Al iniciar el vuelo el termómetro acusaba 42 grados centígrados bajo cero. El aparato, con sus dos motores que lanzaban llamaradas por el escape, parecía un dragón. El aire caliente despedido por los motores produjo una bruma que pronto envolvió a todo Aklavik e hizo necesario hacer avanzar al avión unos tres kilómetros, hasta llegar al borde un riacho helado. En ese punto el viento soplaba de costado, lo que nos permitió ver el camino para poder despegar.

Salimos a las 18 (hora de la costa del Pacífico) y regresamos a las 3.35. A la salida los cristales de nieve y las altas nubes agrupadas en cúmulus oscurecían la luz lunar. A los 600 metros de altura la visibilidad resultó igual que a los 1.200. Además, la bruma dificultaba las observaciones. El radio máximo de visibilidad era de cinco kilómetros a cada lado del avión.

Peculiaridades atmosféricas

Entre una y otra capa de nubes, cuando la atmósfera se presentaba nítida, se podía ver con facilidad. Las cuestas levantadas por las presiones polares permitían distinguir al hielo áspero del de superficie suave. Podían verse claramente las «lagunas» o agujeros del mar donde el agua no se ha congelado. Los témpanos y elevaciones heladas arrojaban una sombra rara sobre la inmensa superficie blanca. Estas sombras podían confundirse muy posiblemente con tiendas de campaña u otros objetos por el estilo. A veces, volando bajo las nubes en medio de una bruma espesa, resultaba imposible determinar la naturaleza y conformación de la superficie aun a la altura de 300 metros.

Habiendo luz lunar fuerte y clara podría efectuarse una exploración eficaz; empero, en tiempo brumoso o nublado la búsqueda aérea de una tienda de campaña levantada en el hielo polar es empresa vana. La forma misma de un avión, por más que esté pintado de colores oscuros, podría distinguirse volando a poca altura, pero sería dudoso que pudiera verse el aparato en detalle.

Por espacio de una hora después del despegue volamos sobre el delta y sobre el mar helado, de superficie suave y pareja. Cambiamos luego de rumbo, dirigéndonos hacia un punto situado a los 80 grados de latitud y 145 de longitud, encontrando hielo áspero en latitud 71.30. Cincuenta kilómetros más al norte advertimos que el hielo se rompía y había numerosas «lagunas», en cuyas aguas, que parecen negras desde la altura, se reflejaban los rayos lunares.

Desde las 20.05 hasta las 21.30 volamos entre nubes tenues, a intervalos de cinco a diez minutos, separados por luz clara. Después de las 21.30 encontramos que la capa de nubes terminaba a los 1.500 metros. A las 22.50, después de haber volado durante media hora a través de una gran nube cargada de nieve sin haber visto la superficie, resolvimos emprender el regreso, toda vez que aunque podíamos haber proseguido el viaje por encima de las nubes, esto de nada hubiera servido para el propósito que perseguíamos, que era el de explorar el hielo.

Viaje de vuelta

Habiendo virado en dirección al punto de partida comenzó a azotarnos el rostro una nieve dura, granulada, que se filtraba por las ventanillas abiertas de la carlinga del avión. Por espacio de media hora seguimos volando a través de esta nube de nieve, que reducía a cero la visibilidad fuera de la cabina. Nuestra posición calculada en el momento de empezar el viaje de regreso era: latitud 76 norte, longitud 140 oeste. Fijamos el derrotero en dirección a la isla de Hershell, y la velocidad media registrada por los aparatos de a bordo y el tiempo transcurrido hasta hallarnos sobre Hershell nos confirmó la posición calculada.

Hicimos el viaje con bastante comodidad, defendiéndonos del intenso frío nuestras ropas de piel de reno, confeccionadas especialmente por una mujer esquimal en Punta Barrow. Nos fortalecimos por el camino con café y «sandwiches».

Tuvimos algunas dificultades al despegar. Los esquís del avión, al salir de las tablas en que los habíamos colocado para facilitar el despegue, se hundieron en la nieve, obligándonos a levantar nuevamente la máquina por medio de un gato y volver a colocar las tablas. Los cristales de las ventanillas se cubrieron prontamente de una gruesa capa de hielo, y tuvimos que echarles alcohol repetidas veces para evitar que ello volviera a suceder. Una vez en el aire dejamos las ventanillas abiertas, confiándonos en la bondad de nuestras ropas.

La cubierta metálica del aparato se heló, haciéndose peligrosa tocarla con las manos a la temperatura de 40 grados bajo cero. Un perro se acercó a olfatear el avión y le quedó el hocico pegado al metal. Dando ladridos lastimeros el pobre animal logró despegarse, lanzándose luego en loca carrera y repitiendo sus aullidos.

No obstante haberse helado algunos dedos al llenar los tanques de gasolina, estas dificultades son de menor cuantía. Lo que es realmente un obstáculo es el tiempo brumoso. Confiamos en repetir el vuelo con mejores resultados a principios del mes que viene, si el tiempo lo permite. Mientras tanto seguimos cumpliendo nuestras observaciones meteorológicas.

(Derechos reservados al DIARIO DE LA MARINA por North American Newspaper Alliance).

BERNA, enero 28. (Havas).—La Agencia Telegráfica Suiza desmiente las informaciones publicadas en el extranjero, según las cuales el problema de la neutralidad suiza se trataría por la vía diplomática; hasta ahora, sólo se ha pensado en considerarla de modo que haya de llevarse ante el Consejo o bien ante la Asamblea.

INGLATERRA Y ESTADOS UNIDOS HAN ACORDADO CONSTRUIR BARCOS DE GRAN PORTE EN EL CASO DE QUE EL JAPON NO LES DE GARANTIAS

A pesar de la negativa japonesa, la Gran Bretaña sabe por los E. Unidos que Japón construye grandes buques

Creen los observadores militares que las provincias de Kwangtung y Kwansi están llamadas a representar un papel muy importante a la hora de concertar la paz con el Japón

HONKONG, enero 28. (The New York Herald Tribune).—Con gran parte del Norte y del Sur de China invadida por las tropas niponas, las dos provincias de Kwangtung y Kwansi, están destinadas a representar un importante papel cada día, en la resistencia china contra el enemigo. Es cosa muy significativa que sus líderes tienen posiciones destacadas en el frente y se predice que esas dos provincias determinarán, en gran parte, la política de paz de la nación china.

Se cree que ellas exigirán una paz honrosa. De fuentes autorizadas dicen que el número de soldados chinos, de Kwangsi, que luchan en varios frentes, pasa de ciento setenta mil, de los cuales setenta mil partieron rumbo al frente, en agosto, y cien mil en septiembre. La intensa preparación ha permitido que doscientos mil hombres más estén listos a partir rumbo a los frentes de batalla esta semana. Se ha comprobado que la mayoría de estos refuerzos están bien preparados y recibirán armas de Hankow y otras partes.

Por su parte la provincia de Kwangtung ha enviado setenta mil hombres a los frentes de batalla y pronto enviará cincuenta mil que están terminando su aprendizaje militar. Se ha sabido que el próximo lunes tendrá lugar una importante conferencia en Cantón para decir a dónde se ha de enviar estas tropas, ya que se estima que hoy la provincia tiene suficiente número, de guarnición.

Armas de numerosas fuerzas, con un total de casi un millón de hombres entrenados y semi-entrenados, en las dos provincias, han iniciado el aprendizaje en gran escala, de todos los varones en la táctica de la lucha de guerrillas, para combatir una posible invasión de los fuerzas niponas y se estima que los líderes nipones, se empiezan a dar cuenta de que complicaciones extranjeras aparte, la invasión del Sur de China sería cosa muy costosa y no prometería, necesariamente, una victoria vital.

Los recientes raids aéreos en el área de Cantón han demostrado que las fuerzas aéreas chinas no están operando en Kwangtung. Los aviones de esa provincia, sin duda, han ido al frente. Pero la provincia de Kawsi retiene escuadrones aéreos efectivos que están dando buena cuenta de sí, tanto en los recientes raids de Nanking como en otras partes.

Semioficialmente los chinos informan que los raids aéreos nipones en las áreas de Amoy, así como en otras de Fukien, tuvieron lugar en los últimos dos días. Aparentemente, esos raids aéreos nipones fueron hechos en pequeña escala y no tuvieron resultados apreciables.

INGLATERRA CONSTRUIRA BARCOS DE GRAN PORTE SI EL JAPON NO LE DA GARANTIAS

(Por P. L. BRET)

LONDRES, enero 28. (Havas).—Las declaraciones hechas en Tokio desmintiendo que el Japón construya en estos momentos barcos de guerra de un tonelaje superior al estipulado en los convenios de Washington no se consideran en esta capital como probatorias de nada, debido a que de fuente norteamericana se han recibido noticias lo suficientemente serias para aceptarlas como verdades.

Los periódicos de esta capital dan cabida en sus columnas a cablegrama de Washington en que se establece que el capitán Ingersoll, jefe de las operaciones navales, manifestó que tenía la seguridad de que el Japón no continuaría considerándose obligado por las cláusulas del Convenio de 1936; la Gran Bretaña y los Estados Unidos de América, invocando las cláusulas de excepción del Tratado, han decidido, por esto, construir unidades de más de 35,000 toneladas con artillería de más de 14 pulgadas.

Se supone que ahora la Gran Bretaña no procederá a la revocación de tales decisiones si no cuenta con una garantía segura del Japón, de conservarse dentro de los límites exigidos por el pacto. Los acorazados ingleses y norteamericanos se construirán siguiendo diseños que les permitan atravesar los canales de Suez y Panamá. Por tanto, se cree que serán de mucha eslora.

Se cree que las pláticas que sostuvo el capitán Ingersoll en Londres son de tal naturaleza que se demandarán al Japón inmediatamente las referidas garantías.

Por todo esto, el mensaje de Roosevelt al Congreso de la Unión ha sido recibido con viva satisfacción, que no se oculta en ninguno de los centros británicos.

Tres aspectos gráficos relacionados con la detención del secuestrador y asesino de Charles Ross, en EE. UU. Arriba, Pershing Schaaf, joven de Spooner, Wisconsin, inspecciona la galería en que Peter Anders había tenido cautivo a Charles Ross y en donde halló la Policía los cadáveres de Ross y de James Gray, cómplice éste de Anders. El joven proyecta su lámpara eléctrica contra la pared donde cuelga una cadena, útilizada, según parece, para apresar a Ross. Al centro aparecen los G-Men llevando a Peter Anders a Chicago, donde será juzgado por un tribunal federal. En un aeroplano especialmente fletado, los G-Men trasladaron a Anders a Chicago. La foto fué tomada en los momentos en que el avión llegaba al al aeródromo y era conducido al hangar con el fin de evadir la presencia de los representantes de la Prensa. Dentro del hangar los G-Men trasladaron al secuestrador a un automóvil y partieron sin previo aviso rumbo a la ciudad, no permitiendo que nadie viera al prisionero. Y en la foto inferior se ve a los repórters y vecinos de Spooner cuando recorren el bosque solitario donde Peter Anders, secuestrador de Charles Ross, opulento comerciante de Chicago, tuvo a éste cautivo y le dió muerte después, así como a su cómplice James Gray. Los árboles ocultan la entrada a una galería donde fueron hallados los cadáveres por los G-Men.

Quieren salvar la planta eléctrica de las cataratas

Al mismo tiempo preparan los planos de otro puente que sustituya al hundido

NIAGARA FALLS, N. Y., enero 28. (AP).—Los ingenieros están preparando los planos para la construcción de un nuevo puente que una a Canadá con los Estados Unidos mientras el famoso puente de los novios no es más que un montón de varillas de hierro retorcidas en el fondo de la garganta del Niágara.

Mientras tanto las fuerzas de la Comisión Hidroeléctrica de Ontario trabajan activamente con el fin de impedir que la fábrica de energía eléctrica que se encuentra al pie de las cataratas y que ha costado unos $16.000,000 sea destruída por el hielo como lo fué ayer el puente.

Un cambio en el viento constituye la principal amenaza para los ingenieros que tratan de proteger la planta eléctrica contra nuevos daños, según dijo esta noche el superintendente del distrito.

Explicó que un cambio en la dirección del viento del Oeste que sopla actualmente al Sur acumularía mayores cantidades de hielo del lago Erie sobre las cataratas, y ese hielo caería sobre la fábrica, que se encuentra ya llena de hielo.

La planta hidroeléctrica, una de las mayores de su clase en el mundo, está casi enterrada en 50 pies de hielo. La enorme estructura se encuentra en el lado canadiense debajo de la catarata de la Herradura. Sobre el hielo solamente se ven el techo y la parte superior del edificio, que tiene 70 pies de alto.

Agregó el general Sugiyama que la guerra asume mayores proporciones y la situación es más grave cada día

Un representante del Ejército del Japón en Shanghai ha declarado ayer que el centinela nipón que abofeteó a un diplomático americano, cumplió su deber y no será castigado

TOKIO, enero 28.A P.—El poderoso ministro de la Guerra japonés, general Gen Sugiyama, declaró hoy ante el Parlamento que el Japón debe prepararse para luchar con una tercera potencia, cuyo nombre no mencionó, a causa de la guerra que sostiene con los chinos.

El general Sugiyama aseguró al Parlamento que los estrategas militares del Japón «están preparando cuidadosamente los planes para hacer frente a todas las contingencias».

La guerra de China, dijo el ministro, está «gradualmente asumiendo mayores proporciones y la situación es cada vez más grave».

«Puesto que el Japón tiene que sostener una larga guerra con China, es menester que estemos preparados para luchar con otro país».

Contestando a las preguntas que le hicieron en La Dieta, el ministro dijo que las fuerzas japonesas en China deben aumentarse ahora para atender a la amenaza de inmediata o futura ayuda que China pueda encontrar ya que existen pruebas de que está recibiendo embarques de armas por Mongolia, Cantón e Indochina.

«En todo caso el Ejército Imperial es dueño del establecimiento», dijo. «Sacando provecho de la experiencia y con el fin de poder hacer frente a cualquier situación que pueda desarrollarse en lo futuro, entiendo que las fuerzas militares deben aumentarse.

El ministro de la Guerra arguyó que «las presentes hostilidades nos aconsejan particularmente el aumento de las fuerzas aéreas» y en cuanto a las fuerzas navales, «el Japón no puede permitir que ningún otro país sea superior a él».

El primer ministro, príncipe Fumimaro Konoye, que también contestó a preguntas que se le hicieron en La Dieta, aseguró que el gobierno central de China se encuentra atravesando por una crisis militar y financiera, pero agregó que «el régimen de Chiang Kai-Shek puede recuperar su fuerza en lo futuro».

«Si el Japón tuviera que estacionar grandes fuerzas militares en China, se vería obligado a declarar la guerra a China. Todo depende de la situación futura» dijo el primer ministro.

La última de la serie de disputas entre Rusia y Japón se concentra hoy en la decisión soviética de suspender el servicio de paquetes postales con el Japón.

Esa medida se adoptó como represalia por la detención de un aeroplano soviético y dos tripulantes que se habían visto obligados a descender en Manchukuo el 19 de diciembre. Rusia dice que se trata de un avión del servicio postal, pero los japoneses aseguran que llevaba ametralladoras y bombas.

Comentando la disputa, un representante del Ministerio de Estado recordó el proverbio japonés: Se necesita mucha paciencia para tratar con muchachas histéricas.

EL CENTINELA QUE ABOFETEO A UN DIPLOMATICO AMERICANO NO SERA CASTIGADO

SHANGHAI, enero 28. AP.—Un representante del Ejército japonés declaró hoy que el soldado que abofeteó al diplomático de los Estados Unidos, encargado de la Embajada en Nanking, no será castigado por la sencilla razón de «que cumplió con su deber».

Agregó que las autoridades japonesas están tomando en serio lo que consideran como una «insolente actitud» del diplomático americano John M. Allison, tercer secretario y ahora encargado de la Embajada americana en Nanking.

Aseguró el representante del Ejército que las protestas que ha estado haciendo diariamente Allison contra la conducta de los soldados japoneses en Nanking no tiene nada que ver con el ataque.

Allison fué abofeteado por un centinela japonés, según las versión nipona, cuando intentó penetrar en un cuartel japonés para investigar un supuesto ataque a una mujer china.

Le acompañaban varios funcionarios consulares y gendarmes japoneses así como Charles H. Riggs, otro americano, que también fué abofeteado.

Cuando los dos americanos se negaron a obedecer la orden del centinela de que se detuviesen e intentaron penetrar en el patio del cuartel, el centinela japonés abofeteó a los americanos.

El representante del Ejército siguió diciendo que las explicaciones que se dieron a Allison cuando protestó ante el cónsul general japonés no fueron más que «un gesto de cortesía». Cualquiera persona que desobedece a un centinela japonés debe ser muerto por éste».

El informe de Allison a Washington acerca de los ataques japoneses a los nacionales y propiedades americanas ha sido causa de una protesta del Gobierno de los Estados Unidos entregada por el embajador americano en Tokío al gabinete japonés el 17 de este mes.

Se sabe que dos altos jefes militares japoneses han salido de Tokío para Nanking en un avión con el objeto de investigar las acusaciones americanas. Shinrojuro Kidaka, embajador interino del Japón en China, también ha salido para hacer una investigación de cinco días en Nanking.

En el único campo de batalla, a unas 350 millas al Norte de Shanghai, dos columnas chinas han introducido una punta de lanza en el frente japonés de la provincia de Shantung.

Al Sur de este frente otro ejército chino ha contenido el avance japonés.

Dos columnas japonesas, una que avanza por el Sur desde Tsinan, capital de Shantung, y la otra por el Norte desde Nanking, han estado tratando durante más de un mes de apoderarse de la rica región agrícola en donde los chinos se han hecho fuertes, así como del ferrocarril estratégico de Lunghai que corre por ella de Este a Oeste.

Creen que obtendrá un gran triunfo en Irlanda, Craigavon

BELFAST, Norte de Irlanda, enero 29. (AP).—En los círculos políticos bien informados se predecía esta noche una victoria final del actual gobierno en víspera de las nominaciones para las elecciones generales del nueve de febrero.

Ochenta candidatos serán nominados para los 52 escaños del Parlamento disuelto el 20 de enero por el gobierno, quien pidió un mandato para hacer resistencia al plan de Ramón de Valera, primer ministro de Irlanda, quien trata de efectuar la unión del Norte y del Sur.

Lord Craigavon, primer ministro de Irlanda, apeló al electorado con el fin de desengañar a de Valera y hacerle ver que no tienen viabilidad sus planes de unir a las dos porciones de Irlanda.

El gobierno de Craigavon ganó hace cinco años un amplio margen con 227 escaños que le dieron mayoría en las urnas.

Aunque no se espera que esa victoria del gobierno se repita, los observadores políticos no tienen duda de que el gabinete de Graigavon logrará obtener una mayoría suficiente para seguir al frente de los destinos del Norte de Irlanda.

CANCELADA LA SESION DEL REICHSTAG POR ORDEN DE HITLER

LA COOPERACION ENTRE INGLATERRA Y FRANCIA PARA DEFENSA COLONIAL

PARIS, enero 28. (Havas).—La Gran Bretaña y Francia comenzarán en breve el estudio de una cooperación efectiva entre los elementos defensivos de uno y otro Estado para garantizar la seguridad de las colonias de una y la otra potencia, en Africa, Asia y las áreas metropolitanas, con garantías para las vías de comunicación.

Objeto principal de las consideraciones de las juntas encargadas de la defensa será tratar de la operación conjunta de la aviación. Se hacen ya estudios acerca de la situación de las bases de Indochina, en relación con la posición actual del Sol Naciente y respecto a las condiciones dely Mediterráneo, con la nueva división de poderes, debido al crecimiento de Italia y a la situación especial de España.

El Fuehrer teme verse en el caso de decir más de lo que considera conveniente en el momento actual

Ha sido muy destacado en Alemania el triunfo obtenido por el famoso antijudío Julius Streicher al conseguir que fuese levantada la clausura contra un periódico suyo

BERLIN, enero 28. (The New York Herald Tribune).—La sesión del Reichstag, que habría de celebrarse el próximo domingo, y para la cual se habían hecho hecho ya todos los preparativos necesarios, incluyendo el envío de sendas invitaciones a todo el cuerpo diplomático extranjero, acreditado en Berlín, ha sido, según informe obtenido de muy buenas fuentes, canceladas inesperadamente por órdenes directas del propio Adolfo Hitler.

La explicación que se da de la cancelación es que el dictador Hitler decidió que, o nada tenía él que decir que justificase la convocación del Reichstag alemán, o que se viera obligado a decir más de lo que él cree que sería conveniente en los actuales momentos. Se asegura que Hitler desea, especialmente, evitar el revelar nada concreto sobre sus actuales planes de política exterior germana.

No se ha hecho anuncio oficial de la convocatoria del Reichstag, ni es costumbre hacerlo sino dos días antes de la fecha fijada para la reunión. Se asegura que los telegramas llamando a sesión a los miembros del Reichstag, no han sido enviados. Normalmente esos telegramas debieron haber sido enviados anoche o en las primeras horas de hoy. Si es cierto, como todo lo indica, que se ha cancelado la reunión del Reichstag, los planes para celebrar el quinto aniversario del establecimiento del régimen nazista tendrán que ser alterados, con relativa urgencia, ya que las declaraciones de Hitler ante el Reichstag alemán habría de ser la máxima ceremonia de la conmemoración.

Ya se habían extendido los pases a los periodistas y coresponsales extranjeros, y, ayer, numerosos obreros estaban dedicados a realizar las alteraciones y demas preparativos necesarios en el palacio Kroll de la Opera y sus alrededores, donde debía de reunirse el Reichstag.

LEVANTADA LA CLAUSURA DE UN DIARIO ANTI-JUDIO

BERLIN, enero 28. (The New York Herald Tribune).—La lucha entre el líder antisemítico nazista, Julius Streicher, y los partidarios de la moderación entre los miembros del gobierno germano, sobre la supresión de su furibundo diario antisemítico «Der Stuermer» terminó con una completa victoria para el sumo pontífice del antisemitismo alemán.

Una edición extraordinaria del «Stuemer», en la que se demanda la pena capital para los judíos y mujeres «arias» culpables de haber tenido relaciones íntimas, fué puesta a la venta en toda Alemania anoche.

La victoria de Julius Streicher fué consecuencia de su apelación personal a Hitler, quien, como se sabe, nunca ha dejado de ser un tenaz antisemítico.

Enormes carteles rojos aparecieron ayer y hoy en toda Alemania, anunciando, en letras enormes, la aparición de la edición especial del «Stuermer». Ese número está lleno de fogosas frases sobre «la infección racial», «Luchad con Julius Streicher contra los judíos que infectan la raza». «Ganad una gran batalla pro una nación germana y una humanidad no judía», dicen los carteles. El único castigo impuesto al «Stuermer» ha sido la obligada renuncia de dos de sus redactores. Karl Holz, hombre de confianza de Streiche, y el diputado Gaulsiter, también cesan, temporalmente, en la dirección del «Stuermer» aunque continuarán escribiendo en dicho periódico.

Las renuncias han sido consecuencias de la publicación de un documento oficial, hace dos semanas, que originó la incautación por la policía de una edición y la suspensión temporal de la publicación del número especial, que al fin logró salir a la calle ayer.

El Ministerio alemán de propaganda e ilustración pública y las autoridades policíacas estimaron que la publicación de ese documento, y la crítica al departamento de control de cambio, por haber permitido que les fuese posible a ciertos judíos alemanes ir a Suiza a estudiar el Talmud, constituía un ataque de Julius Streicher contra el estado alemán. Varios personajes aprovecharon la ocasión para ver si era posible aplacar el ardor antisemítico de Streicher, y colocar a su diario, «Der Stuermer», bajo el control de las autoridades. El resultado de la lucha muestra que la confianza de Hitler hacia Julius Streicher no sólo no sufrió cambio alguno sino que, probablemente, ha surgido fortalecida, de la prueba.

Cualquier otro director de un diario germano que se hubiera atrevido a publicar un ataque tal, como el hecho por Julius Streicher, contra la autoridad del departamento de control de cambio, hubiera, con toda seguridad sido muy afortunado si hubiera logrado escapar con sólo una condena de largos años de cárcel.

La actual edición corriente del diario «Der Stuermer», que debió haber visto la luz ayer, no ha aparecido todavía, indicando éstos que no ha obtenido aún el permiso de las autoridades correspondientes para ser puestas en prensa. De esto bien se puede deducir que personas influyentes hicieron un gran esfuerzo para el logro de la clausura, por largo tiempo, del vocero antisemítico de Julius Streicher. No es un secreto en Alemania que son numerosos los altos funcionarios e influyentes miembros del gobierno germano, que consideran a Julius Streicher una verdadera calamidad para el régimen nazista, debido al lenguaje que acostumbra usar siempre. Pero todo intento de eliminarlo ha fracasado, debido a su íntima amistad con el Canciller Adolfo Hitler.

SE CREE QUE B. MUSSOLINI HA MEDIADO PARA LA BODA DEL SOBERANO DE ALBANIA

BUDAPEST, enero 28. (AP).—Los diplomáticos hungaros creen que el Primer Ministro Mussolini de Italia ha tomado una parte principalísima en las gestiones para la anunciada boda del Rey Zogu de Albania con la Condesa hungara Geraldine Apponyi.

Se dice en esta capital que la Condesa conoció al Rey Zogu en Italia en presencia del Primer Ministro Mussolini después que ganó un certamen de belleza auspiciado por la revista hungara «Sociedad».

Los políticos hungaros creen que el matrimonio de Zogu y la condesa servirá para que sean más cordiales las relaciones económicas, políticas y militares entre Italia, Albania y Hungría.

PROPONEN EN EL BRASIL CIERTAS MEDIDAS CONTRA EXTRANJEROS RESIDENTES

RIO JANEIRO, enero 28. (AP).—La comisión especial designada por el Presidente Vargas para estudiar la situación de los extranjeros que se dedican a negocios en el Brasil durante la presente emergencia, ha presentado al Ministro de Trabajo, Industria y Comercio un proyecto para regular la situación de los extranjeros.

Establece el proyecto que los extranjeros residentes en el Brasil se inscriban en un registro, presentando la documentación que acredite que entraron legalmente en el país.

También propone que el gobierno conceda licencias a los extranjeros para poder trabajar en el Brasil.

Los brasileños que vivan en el Brasil más de cinco años o hayan contraído matrimonio con naturales del país quedarán exentos de tales requisitos. La misma excepción se hace a favor de los extranjeros contratados por firmas brasileñas hace dos años o más.

Quince personas fueron arrestadas en Atenas por un supuesto complot para asesinar al general J. Metaxas

En todo el territorio griego reina tranquilidad completa y por el Gobierno ha sido desmentida la noticia de que hubiese cambio de régimen. La conjura era muy reducida

VIENA, enero 28. (AP).—Se anuncia que el ejército griego fué movilizado hoy para aplastar posibles desórdenes como resultado del destierro en masa de los principales oposicionistas al gobierno dictatorial del general Juan Metaxas.

Las noticias privadas de Atenas dicen que Metaxas, Primer Ministro y «hombre fuerte» de Grecia desde 1936, ha arrestado a todos los líders parlamentarios enviándolos a isla remotas.

En una nota dada a la prensa Metaxas comunicó lo siguiente:

«El régimen dictatorial de Metaxas abandona sus anteriores medidas y entra en un nuevo período: de severidad sin ninguna piedad. Si fuere necesario, se adoptarán otras medidas más enérgicas todavía».

La declaración del gobierno, publicada por la prensa griega, dice que los viejos partidos se han aliado con elementos criminales con el fin de fomentar el malestar en el país.

Esta nota se interpreta en el sentido de que el gobierno se propone establecer una dictadura absoluta. Las noticias particulares indican que desde hace algún tiempo el régimen de Metaxas ha estado aumentando en severidad.

La situación parece tener su origen en la decisión de los jefes de la oposición de unirse en un manifiesto para atacar la política financiera y doméstica del gobierno, al mismo tiempo que invitaban al pueblo a que pidiera la restauración de sus derechos soberanos.

Desde que se distribuyó el manifiesto, el gobierno ha estado arrestando a todos los que fueron líderes en el Parlamento que fué disuelto poco después de la ascensión de Metaas al poder.

Aunque el anuncio publicado hoy no menciona nombres, se sabe que entre los deportados se encuentran el ex Primer Ministro George Caphandaris, el ex ministro de Estado, Andrew Michalokopulos y John Theodokis, líderes del Partido Nacional Monárquico.

El gobierno asegura que los líders de la oposición han estado diseminando «noticias falsas con el fin de debilitar en el pueblo la fé que tiene depositada en el gobierno nacional».

Agrega que la fase de tolerancia del régimen de Metaxas han terminado y que en lo sucesivo no se consentirá la oposición.

El rey Jorge II ocupó el trono de Grecia en noviembre de 1935 con la restauración de la monarquía. En agosto de 1936 encargó al «pequeño Metaxas» la formación de gobierno y desde entonces el soberano ha estado ocupando un papel más y mas secundario.

La policía griega da cuenta del arresto de quince personas que conspiraban para asesinar al Primer Ministro Metaxas

ATENAS, Grecia, enero 28. (AP).—Quince personas, entre ellas tres oficiales del ejército, fueron arrestadas esta noche por participar en un supuesto complot para asesinar al Primer Ministro, General Juan Metaxas, hombre fuerte de Grecia.

Un breve comunicado de la policía dice que los quince detenidos permanecerán arrestados un año.

Las detenciones se llevaron a cabo después del aviso que publicó la prensa informando que el Gobierno había entrado en un período de «estricta severidad» y varios agitadores habían sido deportados a islas remotas.

Créese que la orden de destierro fué resultado de las circulación de un manifiesto contra el gobierno firmado por los jefes de los partidos de oposición.

Las autoridades de esta ciudad informan que reina completa tranquilidad en toda Grecia y denuncian como falsos los rumores que han circulado en el extranjero.

Desmiente Metaxas las noticias del cambio de régimen

ATENAS, enero 28. (Havas)—Reina completa tranquilidad en todo el territorio de la nación; la conjura revolucionaria que ha sido sorprendida se hallaba organizada por un grupo muy reducido de la oposición, que no contaba con apoyo en las masas.

El jefe de gobierno, general Metaxas, dijo que eran falsas las noticias publicadas en el extranjero de que él se dispusiera a efectuar un cambio de régimen, a causa de estas detenciones. El general afirmó que con los destierros que se han dictado ya han quedado completas las medidas de represión. «En el régimen de la nación, por tanto, ningún influjo han tenido los hechos» —dijo.

Los destierros solamente afectan a dos jefes de partidos pequeños, no a grandes personalidades de la política nacional, como se había estado diciendo en el exterior.

Todas las clases sociales y políticas han realizado actos en agasajo y felicitación al jefe de gobierno, por haber capeado la situación presente.

En total, se efectuaron 15 detenciones, figurando entre los presos dos o tres oficiales del ejército; todos los detenidos fueron juzgados sumariamente enviándoseles a las islas del Egeo, bajo condena de un año.

Los individuos arrestados tramaban el asesinato de Metaxas.

Habían distribuído pasquines incitando a la revuelta al ejército y la armada.

EAMON DE VALERA FRUSTRA CIERTAS MANIOBRAS DE SUS ENEMIGOS POLITICOS

DUBLIN, enero 28. (Havas).—Se ha anunciado que el Presidente de Eire, Eamón de Valera, ha resuelto no presentar su candidatura en las elecciones generales del Ulster; teme De Valera que si él se presenta como candidato, se tomará esta candidatura como un pretexto de intimidación.

El Gobierno americano protesta por haber sido abofeteado un secretario de la embajada por un soldado nipón

El Departamento de Estado de Norteamérica publica al mismo tiempo la versión del suceso que da el abofeteado, la cual difiere bastante de la que han dado las autoridades niponas

WASHINGTON, Enero 28. AP.—El Secretario de Estado Cordell Hull ha dado instrucciones esta noche al Embajador Crew en Tokio para que haga representaciones al gobierno japonés por el atropello de que fué objeto el tercer secretario John M. Allison, de la Embajada de los Estados Unidos en Nanking, quien fué abofeteado por un centinela japonés.

Al mismo tiempo el Departamento de Estado publicó la versión del incidente que ofrece alguna variación respecto a la versión oficial japonesa.

El departamento de Estado reveló que no solamente Allison sino otro americano fué abofeteado por el centinela japonés. El americano en cuestión es Charles Riggs, perteneciente a la Universidad de Nankin, institución americana.

Según la versión del departamento de Estado el incidente se originó cuando Allison trataba de investigar el ataque de que había sido objeto una dama china por los soldados nipones. La dama había sido arrestada por los soldados en el taller de aperos de labranza de la Universidad de Nankin.

Allison y Riggs fueron al cuartel japonés donde, según la versión americana, la dama había sido atacada tres veces. Les acompañaba la mujer, un policía consular nipón y gendarmes en traje de paisano.

«En este estado—cablegrafía Mr. Allison— surgió una discusión respecto a si Mr. Rigg y yo debíamos acompañar a la mujer que intentaba identificar a sus asaltantes. Mr. Riggs no quiso dejar que la dama china entrara solo en el cuartel por temor a que se ejerciera coacción sobre ella.

«Los gendarmes manifestaron que era mejor no entrar en el edificio pero no dijeron de manera definitiva que no podíamos hacerlo.

«Uno de ellos agarró a la china por un brazo y la introdujo en el cuartel, siguiendo Mr. Riggs y yo y una vez dentro nos detuvimos para discutir la cuestión.

«Mientras lo hacíamos, un soldado japonés en tono de gran indignación nos dió en inglés la orden de «atrás, atrás», y al mismo tiempo me dió un empujón. Retrocedí ligeramente y antes de tener tiempo de salir fuí abofeteado, ocurriéndole lo mismo a Mr. Riggs.

«Los gendarmes que nos acompañaban trataron débilmente de contener al soldado y uno de ellos me dijo en japonés que éramos americanos o palabras en tal sentido. Entonces nos hallábamos en la calle. Tan pronto como el soldado se enteró de que éramos americanos se puso lívido de rabia, repitiendo las palabras «americanos» y también intentó atacar a Mr. Riggs que se hallaba muy cerca de él.

«Los gerdarmes lo impidieron pero el soldado logró romperle el cuello de la camisa a Mr. Riggs y arrancarle algunos botones. Mientras tanto el oficial que mandaba la unidad apareció y nos gritó de manera ofensiva».

Más tarde el comandante Hongo, representando al comandante de las fuerzas japonesas en Nanking, dió explicaciones a Allison.

Allison en el cablegrama que ha enviado a sus superiores se muestra sorprendido de que la versión oficial japonesa diga que había insultado a un oficial del ejército japonés.

M.E.C.D. 2016

SUPLEMENTO DIARIO EN ROTOGRABADO

DIARIO DE LA MARINA

ACTUALIDAD NACIONAL E INTERNACIONAL

LA HABANA, SABADO, 29 DE ENERO DE 1938

HEMEROTECA SERVICIO NACIONAL

EL HON. SR. Presidente de la República, Cor. Federico Laredo Bru, y su esposa la señora Leonor Montes de Laredo Bru; el coronel Fulgencio Batista, Jefe del Ejército Constitucional, y su esposa Sra. Elisa Godínez de Batista; el Dr. Fernando Sirgo, Sec. de Educación y su esposa, presenciando el desfile en honor a Martí, frente a la estatua del Apóstol (Foto D. M.)

LOS ABANDERADOS Cívico-Militares, al frente de las disciplinadas huestes del prestigioso Instituto, desfilando en la manifestación realizada ayer en honor del Apóstol (F D)

SUMANDOSE a la fervorosa manifestación patriótica en honor a Martí, ayer, aquí se ve a los muchachos del Colegio de los Escolapios, de Guanabacoa, admirablemente disciplinados (Foto D. M.)

NIÑAS del Instituto Cívico Militar, irreprochablemente uniformadas y disciplinadas, que formaron en la imponente manifestación de ayer en honor a Martí, con motivo de cumplirse el aniversario de su natalicio (F. D. M.)

OTRO GRUPO, formado por los Escolapios de la Habana, siguiendo a su bandera en la manifestación patriótica de ayer en honor a Martí (F. D.)

LOS MARISTAS del Cerro, saludando al paso por la Tribuna presidencial, momentos antes de su desfile ante la estatua del Apóstol (F. D.)

UN DETALLE de la tribuna levantada en el Parque Central, donde tomaron asiento las autoridades supremas de la nación y altas personalidades, presenciando el desfile de ayer, magnífico exponente de fervor martiano (F. D. M.)

LOS ALUMNOS del prestigioso Colegio de Belén, al desembocar en el Parque Central para desfilar ante la estatua de Martí, rindiéndole su homenaje (Foto D. M.)

M.E.C.D. 2016

UN COMO cuello de la montaña de Rishi (India), por donde se precipitan las aguas del deshielo, los aluds de nieve y los vientos de las tormentas. Varios hombres de ciencia captaron estas fotos (Foto Wide)

DOS MIEMBROS de la expedición al Babrinath Range (India), que formaron el campamento número 4. Aquí están instalando sus viviendas provisionales (Foto Wide)

La Nieve Deporte Imposible en Cuba

PARA las damas y caballeros que los días pasados han «exhumado» sus potentes abrigos de pieles, estas escenas de nieve—y su consecuencia: de frío—les deben tener sin cuidado. Hasta tal vez observen, a través de estas imágenes blancas, con cierta envidia, a los cultivadores fervorosos del deporte de invierno en todas sus manifestaciones. Pero, para la mayor parte de los felices ciudadanos de nuestro trópico alegre y confiado, las fotos que reproducimos aquí estarán materialmente en el terreno de los espectáculos gratos a la mirada, pero nada más. Y en verdad que, como espectáculo, la nieve es uno de los más sugestivos a la vez que imposible en nuestras latitudes.

El frío es un estimulante, según algunos, que pone en tensión el cuerpo y contribuye al fortalecimiento de la salud; pero no sabemos que ningún médico haya recetado jamás una pulmonía para curar una grippe. Por ello, esa historia del frío, como estimulante, es más bien leyenda. Solamente como espectáculo la podemos admitir; y tenemos la seguridad de que si en Cuba se llevara a cabo un plebiscito entre nuestros connacionales, para determinar si lo prefieren al calor, sumaría más votos este último.

Es por eso que, anticipándonos a los deseos de nuestros lectores, les ofrecemos en esta página varias imágenes como heladas, de la nieve, y sus inmediatas consecuencias—fuera de Cuba, desde luego—: las posibilidades que proporciona a los amantes del ski, del alpinismo y del «camping». Contentémonos con ver la nieve y démonos por satisfechos con que sean los demás—en los remotos países donde hay que estarse seis meses de cada doce del año en casa, debido al frío—los que se retraten en medio de las nieves y del frío.

GLACIARES inmensos, a veces tormentosos, en el Nanda Devi, fueron como auscultados recientemente por los hombres de ciencia de una expedición. Aquí empieza la zona peligrosa (9.000 pies de altura) (Foto Wide)

ENTRE LOS miembros de la expedición a las regiones frígidas del Nanda Devi (India), figuraron los señores Tilman (izquierda) y Emmons, intentando instalar una estación-observatorio. Están a 18.500 pies de altura; pero no llegaron a estas alturas por la nieve, sino para hacer observaciones de índole científica—lo cual ya es mucho más interesante (Foto Wide)

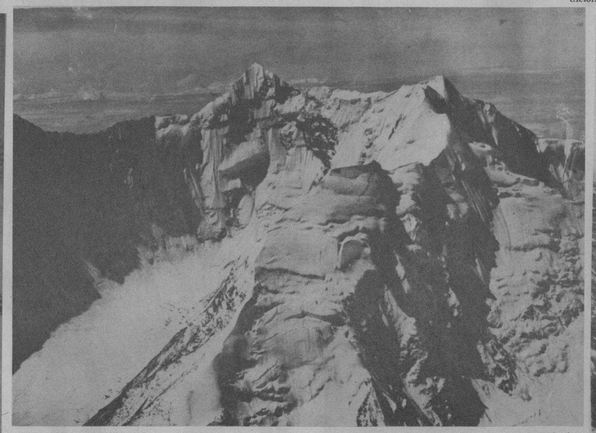

UNA CARAVANA de amantes de la nieve, que tiene la pretensión—nada menos—de acampar sobre ella, tomando su desayuno en las montañas de Nanda Devi (India). Está formada por ingleses y norteamericanos, los únicos capaces de ocurrírsele estas cosas (Foto Wide)

EN ESTAS alturas (las de Nanda Devi, India) la nieve tiene un color especial: el que le da el sol. Recientemente numerosos excursionistas ascendieron hasta ella, a despecho de sus 19.000 pies de altura (Foto Wide)

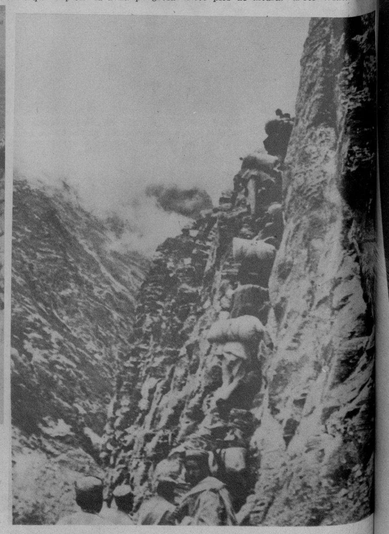

ESTOS señores, desdeñando la nieve en los valles, seguramente por poco helada, remontan los picachos de arhal (Norte de la India), algunos de los cuales están a 19.000 pies de altura (Foto Wide)

SEÑORITAS 1938

HELMA McVICAR, escultural belleza en el conjunto Paradise Beauties en «Señoritas 1938»

EL CONJUNTO de bellas «girls» del coro «Royal Palm», que integra el gran espectáculo «Señoritas 1938»

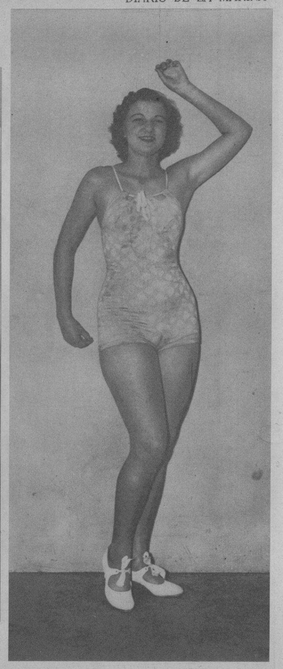

IRIS WILKINS, que integra el famoso coro de «Paradise Beauties»

ALPHA AYHELENE, creadora de la famosa «Danza de la Manzana», en «Señoritas 1938»

UNA pujante manifestación de belleza que ha cautivado desde el primer momento por lo novedoso dentro de moldes ya conocidos, pero con una delectación de exquisitez y arte, es sin disputa alguna el gran espectáculo coreográfico que desde la noche del pasado jueves viene actuando en la escena del teatro Nacional y que con gran visión del inteligente Heliodoro García y dirigido por Eulogio Velasco ha culminado en un éxito sensacional.

Es una revista musical que a más del aporte que implica la coreografía como Dios manda, está integrado por diversos conjuntos de bellísimas «girls», y bien pudiera decirse que se trata esta vez de una glorificación al desnudo artístico que al igual que en las principales capitales de Europa y América, impone un sello de distinción, buen gusto y un verdadero derroche de honda emotividad que el público inteligente sabe apreciar porque no hay otra cosa en todo ello que la realización de una forma artística concebida con un motivo sincero de imponer la suntuosidad que del cuerpo femenino se desprende en raudales de emoción por la plasticidad y la euritmia de la estatuaria. Un espectáculo brillante, un desfile deslumbrador y en medio del conjunto revistería que por esta vez no insinúa la vulgaridad de un «show» de factura manida, la más cabal expresión de la coreografía moderna que realizan verdaderas artistas de fama internacional. La frivolidad en consorcio con un sentido de verdadero arte y a su vez, llevado felizmente por conjuntos de mujeres jóvenes y bellas de diferentes países, incluyendo también a muy lindas e interesantes muchachas cubanas que armonizan con admirable perfección. «Señoritas 1938» gusta como el mejor espectáculo de la época y seguirá cautivando, ya que su modalidad no interpreta otro deseo que el verdadero sentido de lo grato, lo ameno y la selectividad en diversos motivos puramente artísticos. En este motivo casi feérico y brillante con que se viste la escena con diversidad de luces y musicalizado a conciencia, se agrupan cuarenta bellezas internacionales y pasan ante la vista del espectador en deslumbrante desfile, encantadoras mujeres, rusas, norteamericanas, mexicanas, cubanas, españolas, húngaras, orientales, árabes.

Hay doce bellezas del famoso «Royal Palm», las doce mujeres más bellas del «Paradise Beauties». Una policromía casi de etéreas crenchas que como medusas alocadas, fulguran sus lindas cabecitas al recibir los chorros de luz de los innúmeros «flash-spots» en el estrépito del «tap» y en las figuras del swing. Es un verdadero homenaje a la mujer en la más alta exaltación del epíteto. También figuran Margarita del Castillo, una verdadera consagración de la belleza mexicana; Mlle Ayhlene, intérprete de danzas exóticas, que realiza «La Danza de la Manzana», última creación coreográfica; la fina danzarina oriental, Okada; los malabaristas excéntricos, Bedford and Wallace; Virginia Stewart, bailarina acrobática que viene siendo aplaudidísima; Bobby Lynn, festiva mimética, que imita a las mil maravillas a la sofística Mae West. Mr. Duarte y Rosa Negra, en bailes cubanos finamente estilizados. . Una verdadera atracción es este espectáculo que habremos de rememorar por mucho tiempo y que sin disputa alguna, tenemos que debérselo a los señores Heliodoro García y Eulogio Velasco, que ya tienen bien ganada fama de expertos conocedores de lo que un buen espectáculo significa.

UN BELLO rostro y una representación genuina del gran espectáculo «Señoritas 1938»

«DIANA Y DEL CAMPO», la sugestiva pareja que cosecha grandes aplausos por su fina y delicada actuación en el espectáculo «Señoritas 1938»

LA FAMOSA «vedette» mexicana Margarita del Castillo, versátil artista de renombre internacional

«DIANA», la bella danzarina, de los bailes internacionales «Diana y del Campo», que se luce en «Señoritas 1938»

M.E.C.D. 2016

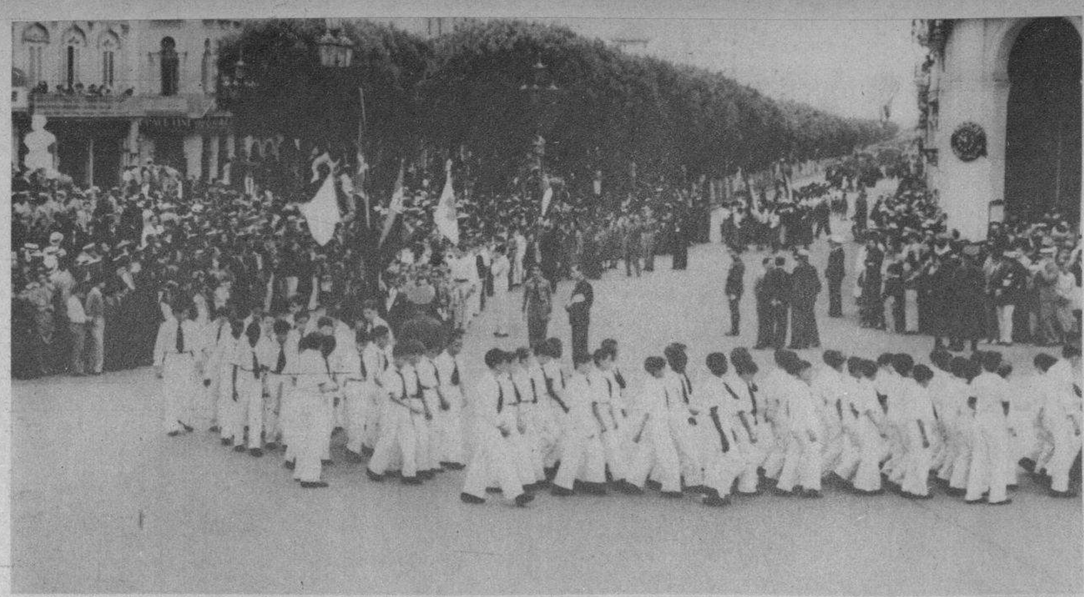

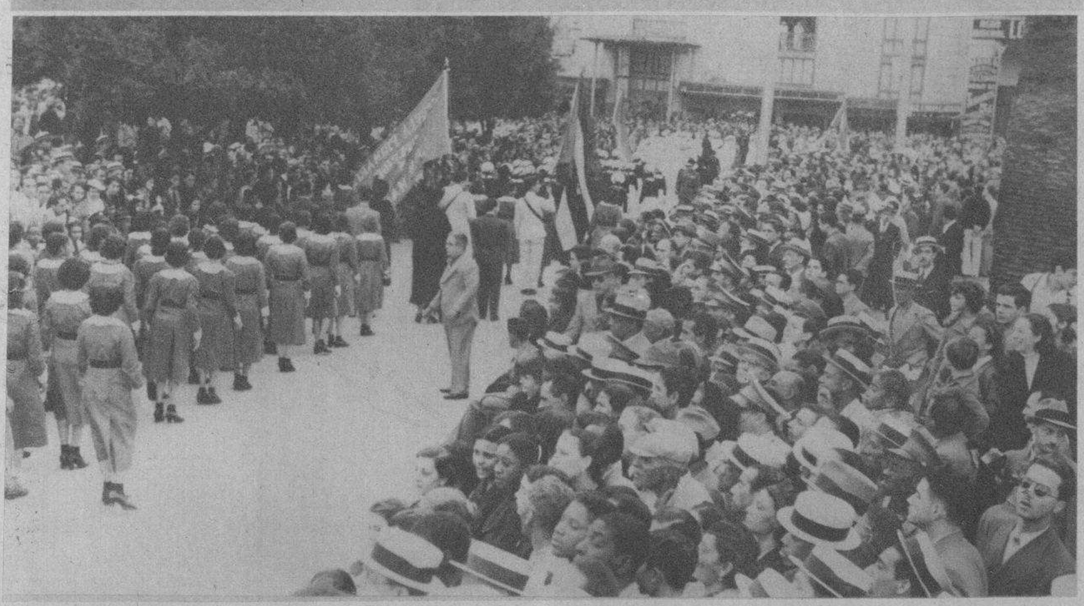

LAS ESCUELAS públicas figuraron igualmente en el magnífico desfile en honor a Martí. Estos dos grupos corresponden a las escuelas primarias de la Habana (Foto D. M.)

UNA IMPONENTE multitud, cuando penetraba en el Parque Central—desde el Prado—para rendir el fervoroso homenaje rendido ayer a la memoria del Apóstol (Foto D. M.)

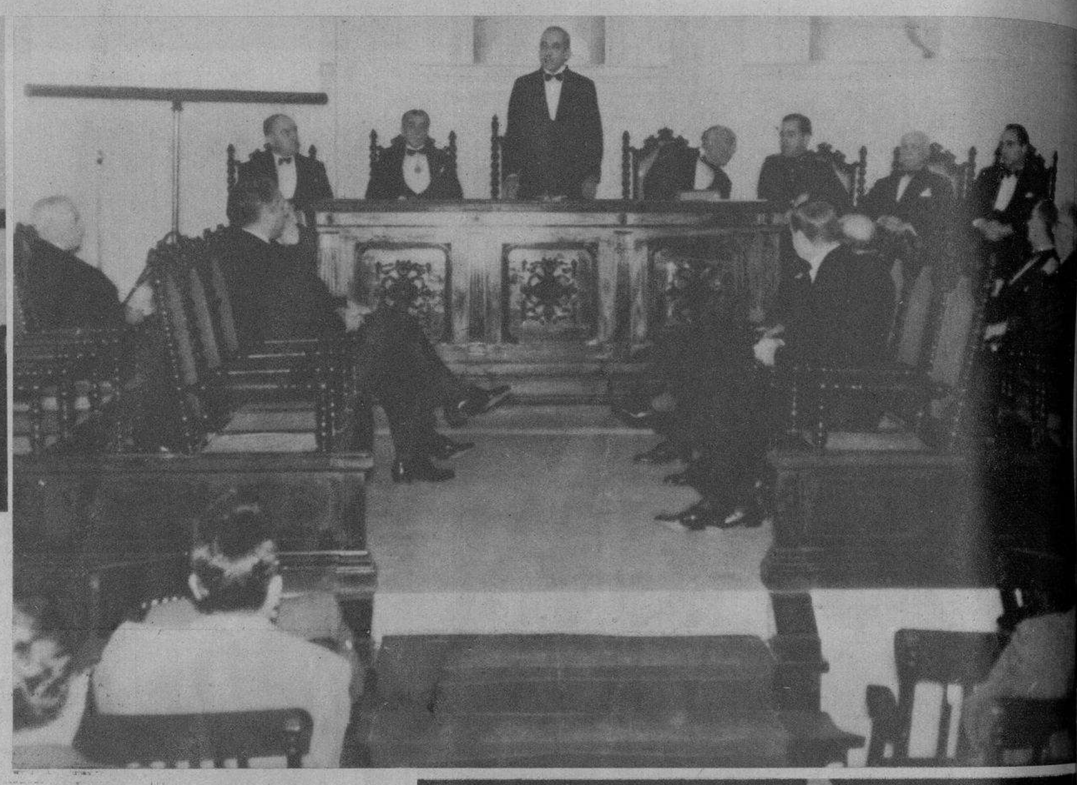

EN LA ACADEMIA Nacional de Ciencias se llevó a cabo ayer, una sesión solemne en honor de dos médicos extranjeros distinguidos: los señores Bacigalupo y Castroviejo, que pronunciaron documentadas conferencias ante numerosos hombres de ciencia cubanos. En una de estas fotos se ve al doctor Bacigalupo, desarrollando el tema de algunos parásitos, especialidad cultivada por el ilustre médico. En la otra foto: El doctor José R. Presno, Presidente de la docta corporación, cuando hacía la presentación de los dos ilustres hombres de ciencia (Fotos D. M.)

LOS ROTARIOS dedicaron su sesión de ayer a honrar la niñez, clausurando la Semana del Niño y entregando diversos diplomas—uno al venerable maestro Sr. Ramón Rosainz, y otro a los niños Yolanda Loredo y Angelito Vieta, que aparecen en dos de estas fotos con el señor Pérez Cubillas. En las otras dos fotos: la mesa ocupada por el señor Vior y familia y la del Sr. Loredo con la suya respectiva. El acto resultó uno de los más brillantes organizados por el prestigioso Club (F. D. M.)

MARTHA Jiménez Oropesa, la joven rapsoda lírico-dramática, cuyo primer recital ofrecido la noche del jueves, en el Círculo de Bellas Artes, constituyó un exponente de sus notables condiciones artísticas. Aparece aquí cuando interpretaba «Romance del Recuerdo», de Mario Menéndez. Muy merecidos aplausos y sinceros elogios de la crítica ha merecido la labor de la señorita Jiménez, hija del Jefe de Redacción del DIARIO, B. Jiménez Perdomo (Foto D. M.)

LOS SRES. ARANGO y Tarafa, con sus familiares—asiduos concurrentes a las carreras del Jockey Club—fueron sorprendidos por nuestro repórter en su acostumbrada mesa de aquel centro de reunión de nuestras elevadas clases sociales (Foto D. M.)

MADRES!

Para contrarrestar un peso estacionario

no hay mejor alimento que la leche seca

DRYCO

Los niños alimentados con DRYCO son niños robustos y bien desarrollados. Siempre tienen buen apetito y un peso normal.

La leche DRYCO contiene todo el alimento que cualquier criatura necesita para el buen crecimiento y desarrollo y no hay en esta leche nada que pueda causarle indigestion o dolores.

De venta en las principales Droguerías y en todas las Farmacias de la República.

¡COMO POR MAGIA!

LOS COLORANTES "DALIA" CONVIERTEN LOS TRAJES USADOS EN NUEVOS

26 ATRACTIVOS COLORES DE MUY FACIL USO

EN FARMACIAS Y SEDERIAS

PRODUCTO CUBANO

M.E.C.D. 2016