1A SECCION I

SERVICIO DE ASSOCIATED PRESS
Esta queda autorizada para usar nuestro servicio y noticias de información.

Servicio exclusivo de la agencia «Havas» y del «Herald Tribune», de New York.

DIARIO DE LA MARINA

El DIARIO DE LA MARINA es el periódico más antiguo de Cuba. Fué fundado en el año mil ochocientos treinta y dos.

Servicios especiales de España. Hilo directo con New York y recepción directa por radio de otros servicios.

1A SECCION I

AÑO CVI.—NUM. 9 ACOGIDO A LA FRANQUICIA POSTAL LA HABANA, MARTES, 11 DE ENERO DE 1938.—SANTOS HIGINIO, SILVIO Y HORTENSIA TIEMPO PARA HAY: BUENO PRECIO: 5 CENTAVOS

Diezmadas las tropas marxistas que intentaron varios asaltos a la Muela de Teruel

CONFIRMADA LA HORRIBLE MUERTE DEL HIJO DEL PRESIDENTE DE LA ARGENTINA

SERA INAUGURADO HOY UN SERVICIO DE ALMUERZO ESCOLAR EN REGLA

CON FUEGO CRUZADO DE AMETRALLADORAS FUE CORTADA SU ACOMETIDA

Mientras varios puñados de héroes continúan la lucha titánica en el interior de la ciudad, las dos columnas de Aranda, Varela y Moscardó arrollan por distintos puntos

ES MUY COMPROMETIDA LA SITUACION DE LOS ROJOS AL CORTARLES EL APROVISIONAMIENTO

(Por Jean Bottó.)

FRENTE DE TERUEL, en el ejército nacionalista, enero 10. (Havas.) Las tropas que operan por la parte occidental de Teruel han iniciado un enérgico movimiento por Frías de Albarracín contra la carretera auxiliar de Cuenca, que amenaza, por su parte más delicada, el valle del Tajo.

En el frente de operaciones turolense hay que distinguir varias etapas del movimiento ejecutado por los nacionalistas, que ahora, con la punta de flecha que han metido al norte de Teruel, se encuentran en perfectas condiciones de continuar el avance por el Turia en dirección de Mola de Rubielos y Rubielos de Mora a través de la Puebla de Valverde, el presente objetico táctico, y Sarrión. En estos dos puntos, como las huestes nacionales han sobrepasado ya a Teruel por el norte, los rojos se encuentran amenazados y han tenido que proceder a enviar todos los elementos que habían concentrado en la plaza a la primera linea, con el fin de evitar el movimiento envolvente que los amaga por Villaespesa y la Muela de Teruel, simultáneamente.

La situación general del frente se puede resumir así:

(1) Un ataque nacionalista desde Vivel del Río Martín sobre Montalván, con objetivo más distante en Caspe, lo cual compromete no tan sólo la retaguardia roja del Jiloca, sino también la de Teruel.

(2) Otro ataque nacionalista desde Albarracín sobre las estribaciones de los montes Universales, en dirección al punto de incidencia de los límites de las provincias de Teruel, Cuenca y Guadalajara.

(3) Una ofensiva nacionalista directa sobre Puebla de Valverde, siguiendo el curso del Turia.

Estos tres movimientos, en que las huestes de Franco llevan la iniciativa, se desarrollan con la campaña que se ejecuta sobre la zona de Villastar, al sur de Teruel, desde Campillo.

Los rojos están tratando de contener el avance nacional a costa de grandes sacrificios humanos, colocando en primera línea reclutas tras reclutas, en densas masas, sin obtener otro resultado sino una enorme mortandad.

También los rojos se encuentran en una situación muy comprometida dado que han perdido el contacto con su retaguardia, a causa de faltarles las provisiones de bocas y municiones y ser bombardeados intensamente por la aviación nacional; otros de los problemas que tienen que resolver es el de la población de Teruel, con el de las personas que en la ciudad se han tenido que refugiar; ahora, el mando rojo tiene que proveer a la alimentación de más de 20,000 bocas.

Los prisioneros hechos en la zona de Villastar han dicho que ha sido preciso retirar a muchos rojos de las posiciones de Villastar y la Muela, debido a que se ha declarado una epidemia de bronco-pulmonía, que ha causado más estragos que las mismas balas; la aviación ha impedido reforzar esas líneas, por lo cual los que en ellas se baten se encuentran aislados de toda comunicación con la retaguardia de Teruel; también en la ciudad turolense, donde reina una temperatura inferior a cero, son muchos los casos de afecciones agudas de las vías respiratorias con abundante número de defunciones.

Los últimos informes que ha publicado el Cuartel General Nacionalista indican que las bajas de los rojos, por congelación, son superiores a las que se han padecido en el mismo campo de batalla.

Es en extremo difícil la situación de los rojos en Teruel.
La ciudad será la tumba del Frente Popular español

(Por Jean d-Hospital)

ZARAGOZA, enero 10. (Havas).—Las operaciones que han estado realizando los nacionalistas al Norte de Concud, han culminado en un rotundo éxito para las huestes del general Dávila, que han logrado adueñarse de varias cotas de más de mil metros, que dominan por completo la calzada de Teruel; los nacionalistas también están consolidando las posiciones que habían ocupado sobre el río Alfambra, a la altura de Tortajada, con lo cual dominan un extenso sector, que lleva a la entrada de la ciudad; las líneas nacionales penetran hondo en la parte norte de Teruel, dominando varios barrios importantes.

La rendición de parte de las tropas nacionalistas en el interior de la ciudad, no ha afectado a la línea ni a la acción en las afueras de Teruel, en donde se conservan en su integridad las posiciones que ocuparon en los primeros días del mes de enero. Las tropas nacionales han cerrado un arco de 160 grados sobre el Norte de Teruel, que se inicia en Concud, pasa por Tortajada, cruza el río Alfambra, toca en Castralvo y termina en Villaespesa, en donde los rojos se encuentran en muy difíciles condiciones, tratando de mantenerse en los terrenos que ocupan.

Los nacionalistas han manifestado refiriéndose a la rendición de varias posiciones dentro de la plaza:

«No nos ha sorprendido el hecho; estábamos preparados a lo peor; esos hombres, resistiendo durante más de dos semanas, han contribuído a mejorar nuestras posiciones en las afueras de Teruel, que es donde tendrá que decidirse la batalla; la misión que tenían que realizar esos combatientes, ya está ejecutada. Por eso, ninguna importancia posee, en lo militar, lo que ha ocurrido».

En efecto, el general Aranda, dominando desde Campillo las defensas exteriores de Teruel y el camino de Villastar, es dueño de las vías más importantes de la plaza; las condiciones de las tropas defensoras de ese sector son óptimas.

Ultimamente, los contingentes nacionalistas que han acudido a reforzar las posiciones avanzadas, no tan solo se han afianzado en el terreno situado al sur de Campillo y Baezas, sino que también han establecido la continuidad entre las líneas nacionales; las cotas dominadas por los nacionalistas en esta región, superan a los 900 metros, lo cual, además de constituir una ventaja sobre la línea de comunicaciones entre Teruel y Salvacañete, por donde los rojos reciben sus refuerzos, es un importante «eje estratégico» sobre el cual habrán de girar todas las operaciones de esa región.

La artillería nacionalista está actuando en el fuego de contención sobre los rojos mortíferamente y la prueba de que su acción es efectiva, está en que el enemigo no tan solo no ha logrado avanzar ni un ápice, sino también en que la penetración de las fuerzas nacionales al norte de Teruel, se ha podido ejecutar con toda contundencia y efectividad.

La Muela de Teruel, sobre la cual se encuentra construída la ciudad, se encuentra neutralizada por completo, sin que los rojos, por la posición que las tropas de Dávila y Varela poseen sobre Concud y Campillo, puedan actuar en sentido ofensivo.

Uno de los ayudantes del cuartel general de Aragón ha dicho a los corresponsales de prensa:

«Los rojos han quedado paralizados en Teruel y teniendo que ejercer el máximo esfuerzo para evitar el verse envueltos por nuestras tropas; lejos de haber alcanzado una ventaja, se han comprometido más; ya la plaza de Teruel ha dejado de ser un objetivo; los objetivos son ahora estratégicos, no territoriales en este aspecto de la guerra y si Miaja cree que ganando terreno se vence, pronto saldrá de su error. Teruel será la tumba del Frente Popular Español».

Las fuerzas rojas que asaltaron la cota de Teruel, diezmadas.
Es muy superior la artillería de Franco en todos los sectores

HENDAYA, enero 10. AP. Cinco asaltos sucesivos que las tropas gobiernistas desataron, con creciente vigor y crudeza, contra una de las posiciones más estratégicas que tienen actualmente en su poder las fuerzas de Franco al Norte de Teruel, fueron rechazados esta tarde merced a un mortífero fuego cruzado de ametralladoras, de suerte que las fuerzas nacionalistas no sólo se mantuvieron en dicha posición sino que, habiendo infligido enormes bajas al enemigo, pudieron consolidarse en ella.

Las fuerzas rojas intentaron, mediante una serie de ataques en que combatieron a la desesperada, protegerse las extremidades de sus líneas de batalla apoderándose de La Cota, al norte de Teruel, y de la Muela de Teruel, que queda al sur de la capital provincial.

Ambos conatos fueron, según confirmó esta noche oficialmente el G. C. G. de Salamanca, infructuosos.

Cinco oleadas de asaltantes atacaron sucesivamente, las posiciones de La Cota, altura situada en las estribaciones de los montes de Celadas. La artillería del Generalísimo Franco domina, desde las faldas de esa cota, toda la parte septentrional de Teruel así como varias carreteras.

La infantería nacionalista capturó La Cota el día primero del actual, antes de que la contra-ofensiva del general Franco sobre Teruel se paralizara parcialmente.

A partir de esa fecha trabajaron centenares de zapadores y numerosos ingenieros militares en las obras de fortificación de La Cota, posición que ahora se considera inexpugnable, ya que están sembrados de nidos de ametralladoras sus bastiones y reductos.

Los atrincheramientos nacionalistas de la referida posición-clave están defendidos además por fuertes alambradas y por si ello fuera poco, dominan varias baterías de campaña todo el sector.

Cuando la primera carga de la infantería roja, que asaltó las posiciones de La Cota a la bayoneta, se estrelló delante de la primera línea atrincherada, fueron lanzados al asaltos nuevos batallones. Estos, igual que los que los siguieron, fueron diezdos por el fuego cruzado de las ametralladoras franquistas.

Los partes nacionalistas consignan que las fuerzas rojas siguieron atacando, después de esos primeros fracasos, la posición de La Cota, sin que los intentos ulteriores por capturarla tuvieran éxito.

Un comunicado de Salamanca da cuenta de que en todos los sectores del frente de Teruel es manifiesta la superioridad cualitativa y cuantitativa de la artillería de Franco.

Destruídas las brigadas 13 y 15 del Batallón Internacional

LONDRES, enero 10. (AP. Exclusivo)—Correspondencia exclusiva al «Daily Mail», fechada en Salamanca, anuncia que los nacionalistas obtuvieron hoy una gran victoria en el frente de Teruel.

Dice que destruyeron las brigadas 13 y 15 del batallón internacional compuestas de norteamericanos.

En ese ataque, según el «Mail», los nacionalistas capturaron el pueblo de Celadas, a 20 kilómetros al norte de Teruel, junto con 620 prisioneros.

En un nuevo ataque al cerro estratégico cercano a Teruel, los nacionales afirman que recobraron valiosas posiciones.

El parte oficial de Salamanca dice: Continúa la batalla

SALAMANCA, enero 10. (AP.)—El parte oficial del Cuartel General nacionalista, dice hoy lo siguiente: «Continúa la batalla de Teruel. Varios ataques rojos en el barrio de la Estación, fueron rechazados, abandonando el enemigo más de 200 cadáveres. Otros intentos de ataque a nuestras líneas fueron igualmente rechazados.

«Nuestras tropas en la Muela de Teruel rechazaron enérgicamente al enemigo, cuando éste intentó filtrarse en nuestro puestos, obligándole a abandonar cincuenta muertos.

«Un avance rojo sobre la cota 1076 fué deshecho por nuestras ametralladoras».

LOS RESTOS DEL AVION APARECEN CERCA DE UN RIO

Horriblemente mutilados los 9 cadáveres. Una comisión a recibirlos en la frontera

FORMARA PARTE DE ELLA EL PRESIDENTE JUSTO

BUENOS AIRES, enero 10. (AP.) Los cadáveres de Eduardo Justo, hijo del Presidente Justo, de la Argentina, y de los otros ocho ocupantes del avión militar argentino que ayer se estrelló en un sector remoto al N. O. del Uruguay, fueron encontrados hoy.

El capitán Juan Sáenz, piloto del Ejército uruguayo, descubrió los restos del avión en la margen izquierda del río Itacumbu, a unas 250 millas al N. O. de Buenos Aires.

«El avión argentino está completamente destrozado—anunció Sáenz radio—. Los cuerpos apenas si pueden ser identificados.

En horas de la tarde llegó al escenario del desastre una expedición de rescate que despachó el ministro del Interior del Uruguay.

Los restos de los infortunados pasajeros y pilotos del avión argentino, serán conducidos a Salto, Uruguay, por tren, donde los recibirá una comisión militar especial de la Argentina.

Esa comisión escoltará a los cadáveres a Buenos Aires.

Nueve muertes causó el accidente aérea de Bozedam, Montana.

HELENA, Montana, enero 10. AP. La oficina de la «Nortwest Airlines» anunció esta noche que todas las personas que viajaban a bordo del avión de pasajeros que sufrió hoy un grave accidente cerca de Bozedam, han perecido.

A bordo del avión, que cayó a tierra envuelto en llamas, había nueva personas: dos pilotos y siete pasajeros.

Justo recibirá en la frontera el cadáver de su hijo.

BUENOS AIRES, enero 10. (AP.) El Presidente Justo saldrá mañana por la mañana en un tren especial, hacia la población fronteriza Monte Caseros, donde serán entregados a las autoridades los restos de las víctimas de la tragedia aérea que conmovió ayer al Continente Suramericano.

La Argentina prepara grandes tributo póstumos a las víctimas del accidente

BUENOS AIRES, enero 10. (AP.) Esta tarde anunció el Gobierno que serán tributados altos honores militares y civiles a los restos de los pasajeros y pilotos del avión argentino que se estrelló ayer cerca de la frontera del Uruguay, cuando regresaba de Paso de los Libres a Buenos Aires.

La noticia de que el hijo del Presidente de la República Argentina tre las víctimas, aumentó el pesar por la tragedia.

Sólo tres cadáveres pudieron ser identificados.

SALTO, Uruguay, enero 10. (AP.) Los restos de las víctimas de la espantosa tragedia de aviación que ocurrió ayer cerca de la frontera, están tan mutilados por el fuego, que sólo tres de los cadáveres pudieron ser idetntificados.

Corresponden esos cadáveres a Eduardo Justo, a Bergamini y a Posadas.

Rinden honores en Panamá a los cubanos caídos

El Ejército y la Armada de los Estados Unidos desfiló frente a los siete ataúdes

ENORME MULTITUD FUE A PRESENCIAR EL ACTO

PANAMA, enero 10. (AP.) — El ejército y la armada norteamericanos rindieron todos los honores militares a los despojos de los siete aviadores cubanos que llegaron hoy a bordo del crucero «Patria», en tránsito para la Habana.

Una muchedumbre inmensa invadió los muelles del puerto de Balboa, donde se habían congregado ya los ministro de Cuba, de Colombia y de Estados Unidos en Panamá.

Cuando el crucero cubano entró en puerto, dispararon los buques de guerra norteamericanos que están atracados al muelle, varias salvas de honor.

Una escuadrilla de 18 aviones norte americanos describió varios círculos sobre el «Patria», que mañana seguirá viaje a Cuba.

Un violento incendio en La Maya redujo a cenizas tres casas de comercio

SANTIAGO DE CUBA, enero 10. DIARIO, Habana.—En las últimas horas de ayer se declaró un violento incendio en la parte comercial más céntrica de La Maya, término de Alto Songo, quemándose totalmente una panadería, una carnicería, una tienda de ropas y tres casas de vivienda. El incendio se estima casual, y comenzó en la panadería, que no estaba asegurada y era propiedad de Jacobo y María Adalar. En la extinción del fuego tomaron parte el Cuerpo de Bomberos, el Ejército y el pueblo. Acudió desde esta ciudad el material de incendios. También acudieron números de las fuerzas armadas al mando del comandante Velázquez, que con el objeto de prestar auxilios llevó la ambulancia del Hospital «Pedraza».

Elecciones en la Colonia.

Se efectuaron elecciones parciales en la Colonia Española de esta ciudad, resultando electo el señor José Vázquez, dueño del hotel «América».—**García, corresponsal.**

Denunciaron un complot rojo en Norteamérica

Frey, el presidente de los metalúrgicos, juzga que el marxismo quiere gobernar

NUEVA YORK, enero 10. (Exclusivo). Alegando que el Partido Comunista intenta apoderarse del Gobierno de los Estados Unidos, John P. Frey, presidente de la Federación de Metalúrgicos, afiliada a la AFOL, declaró que la CIO está dominada por comunistas y como tal, forma una institución peligrosa para los ideales democráticos del país.

John L. Lewis y otros dirigentes de la CIO han negado que haya alianza entre su organización y el Partido Comunista.

Una expedición se ve amenazada por enormes hormigas

Un grupo de exploradores de la Guayana, es acosado por la gran avalancha de insectos

GEORGETOWN, enero 10. (AP). Un ingeniero de minas que hoy regresó del selvático «hinterland» de la Guayana, declaró que los cuatro exploradores norteamericanos, cuya expedición se desintegró a 150 millas aguas arriba en el río Cuyuni, está sitiada por temibles ejércitos de hormigas gigantes.

A. S. Hutson, ingeniero canadiense, afirmó, en efecto, que llegó a encontrarse a pocas millas de la Hoya del Diablo, donde los exploradores norteamericanos están esperando una expedición de rescate.

Afirmó Hutson que legiones de gigantescas hormigas están avanzando por la jungla en dirección a la Hoya del Diablo, y que están devorando toda la vegetación selvática que encuentran a su paso. Agregó Hutson que una parte de sus provisiones fueron destruídas por esas hormigas, que cuando aparecen en las junglas de la Guayana, son más temibles que las plagas de langostas.

La expedición norteamericana, que capitanea Theodore Waldeck, había salido a buscar al aviador vanqui Paul Reffer, que desapareció hace diez años en la Guayana.

Con Waldeck se encuentran su esposa, William Astor, de New York y el doctor Frederik J. Fox, de Boston.

Cerca de la Hoya del Diablo fueron abandonados por los porteadores y guías indígenas.

ESTADO DEL TIEMPO

Nota del mediodía del lunes:

Débiles bajas presiones en el extremo occidental del Golfo de Méjico y desde las Bahamas hacia el nordeste. En la mitad oriental de los Estados Unidos, hay moderadas altas presiones.

Pronóstico para el martes: Buen tiempo, subiendo las temperaturas Vientos del nordesta al sudeste, flojos a frescos.

Observatorio Nacional.

ANTES DEL DIA VEINTE DE MAYO TERMINARAN EN LA UNIVERSIDAD LAS CLASES DEL PRESENTE CURSO

Las autoridades del Alma Máter anularán todos los cursos en que no se ofrezcan los ciento veinte días de clases. Se concede de plazo hasta el día 15 para pagos de matrícula

El curso que se viene desarrollando actualmente en la Universidad de la Habana habrá de constar de 120 días lectivos de clases, no pudiéndose celebrar exámenes finales en aquellas asignaturas donde no se cumpla ese requisito estatutario.

Las autoridades universitarias procederán a anular todos los cursos donde no se ofrezca el número citado de clases.

Estas, por otra parte, terminarán en nuestro más alto centro de cultura antes del día 20 de Mayo, según nos informó anoche el Rector del Alma Máter, ingeniero José Manuel Cadenas, y el próximo curso normal será inaugurado el día primero de octubre.

Se espera por las comisiones profesorales.

En cuanto a la total confección de las listas de clases—sin las cuales no podrán celebrarse exámenes—nos declaró el Rector que dependian exclusivamente de las labores de las comisiones profesorales de las distintas Facultades universitarias, que han de informar sobre la matrícula gratis, puesto que hasta que no hayan emitido sus dictámenes no podrán ser completadas las mismas.

Informarán en el Aula Magna varios profesores.

En una sesión pública que tendrá lugar en Aula Magna de la Universidad de la Habana habrán de dar cuenta de sus viajes al extranjero, como delegados del Alma Máter, los doctores Carlos Finlay, Stincer y Félix Hurtado, que han asistido a Congresos científicos recientes.

La fecha del acto, que se celebrará próximamente, será señalada por el decano de la Facultad de Medicina.

Mañana habrá Consejo Universitario

El Consejo Universitario ha de celebrar sesión ordinaria mañana en el Rectorado.

Es posible que el develamiento del cuadro al óleo del doctor Carbonell, maestro de Ricardo Dolz, que por deseo expreso de este último fuera donado a la Universidad, tenga lugar en dicha sesión.

Carbonell era profesor de Derecho Procesal de la Universidad y representante de ésta ante el Senado español.

El doctor Pedro Cué ha sido indicado para hacer uso de la palabra.

Un plazo que vencerá el sábado

La Secretaría General de la Universidad ha concedido un plazo improrrogable hasta el sábado próximo para que todos los estudiantes que no tengan perfectamente formalizada su matrícula puedan hacerlo.

De no presentar antes de ese día los retratos, los títulos, certificados, etc., les serán anuladas las matrículas.

También se ha concedido igual plazo a los alumnos a quienes se les denegó la matrícula gratis para que la abonen.

El Alma Máter honrará a los profesores Pittaluga y Bacigalupo

El hermoso acto ha de llevarse a cabo el día 15 en el Aula Máter de la Universidad en honor de los doctores Pittaluga y Bacigalupo.

El primero de ellos ha de ofrecer en breve un cursillo deHematología en el Anfiteatro del hospital «Calixto García».

Bacigalupo presidirá la Sección de Parasitología del Congreso Médico Panamericano.

El acto en homenaje a Mella.

En la Asociación de Estudiantes de Derecho de la Universidad de la Habana tuvo lugar un sencillo acto en memoria de Julio Antonio Mella, con motivo de cumplirse el noveno aniversario de su muerte.

Los estudiantes Utrera y Falber pronunciaron palabras destacando la personalidad del líder revolucionario y García Bárcena y Ernesto García recitaron varias poesías alusivas.

Numerosos sacerdotes de la Iglesia Ortodoxa Rusa caen en desgracia; se les acusa de espionaje, sabotaje etc.

Dicen que uno de ellos confesó tener confianza en el triunfo de Hitler contra el Soviet en el caso de que estallara una guerra. Detalles sobre las acusaciones

MOSCU, enero 10. (AP).—La detención de ocho altos dignatarios de la iglesia rusa ortodoxa, acusados de actos de espionaje a favor del fascismo y de especulaciones financieras ilegales, fué revelada hoy por varios periódicos de esta capital.

Están igualmente complicados en una supuesta conjura de carácter fascista numerosos sacerdotes y varias monjas.

El órgano del Ejército, «La Estrella Roja», declaró que el teófano metropolitano de Gorki, población situada a 270 millas al E. de Moscú, era el líder de una banda de espías, terroristas y saboteadores en la que figuran principalmente dos obispos, dos monjas, y 19 sacerdotes.

El referido periódico cita el caso de uno de los miembros de esa banda, el que al parecer confesó que «abrazó las ideologías de Hitler en la esperanza de que la Unión Soviética sería derrotada en la próxima guerra».

La «Estrella Roja» agrega que la organización de Gorki reclutaba sus miembros en gran escala, y afirma que su programa comprendía el asesinato de funcionarios de la administración soviética, la destrucción por el fuego de edificios públicos en las granjas colectivas así como la destrucción de fábricas, hospitales, graneros y bosques.

Los conspiradores realizaban, según señalaron hoy varios periódicos moscovitas, una intensa labor de propaganda subversiva entre el campesinado ruso.

El archipreste de Gorki fué acusado de haber organizado un grupo de supuestas hermanas de caridad, las que se dedicaban a actividades de espionaje.

Un periódico de la ciudad de Orel, en el S.O. de Rusia, afirma que el metropolitano Sergei, jefe de la iglesia ortodoxa de todas las Rusias, fué acusado de actos de libertinaje y de especulaciones ilegales.

«El objetivo de los espías eclesiásticos—dice «La Estrella Roja»—consistía en debilitar la retaguardia del ejército rojo, cuando estallara la guerra, mediante actos de sabotaje de todo género.

Según despachos de las provincias, fueron dictadas desde el día primero del actual 21 sentencias de muerte en distintas ciudades soviéticas, por actos de sabotaje agrícola.

RENUNCIA SU CARGO EL MINISTRO DEL ECUADOR EN MEXICO

CIUDAD MEXICO, enero 10. (AP). En los círculos diplomáticos de esta capital se afirma que Aurelio Bayas, Ministro del Ecuador en México, renunció a su cargo debido a los ataques que se le hicieron en la Cámara de Diputados mexicana, en la que calificaron de fascista al mencionado ministro ecuatoriano.

Un diputado mexicano calificó en efecto a Bayas de «verdugo de la clase obrera de su país».

LA BATALLA DE TERUEL

Véase en la página 13 de esta edición el artículo "Comentarios de la guerra", en el que su autor, "El Alferez de Complemento", hace un minucioso análisis de la fase en que se halla ahora la batalla de Teruel, ilustrándolo además con un mapa para la mejor y más rápida comprensión del lector.

UN NUEVO BUQUE SE UNE A LA ARMADA INGLESA

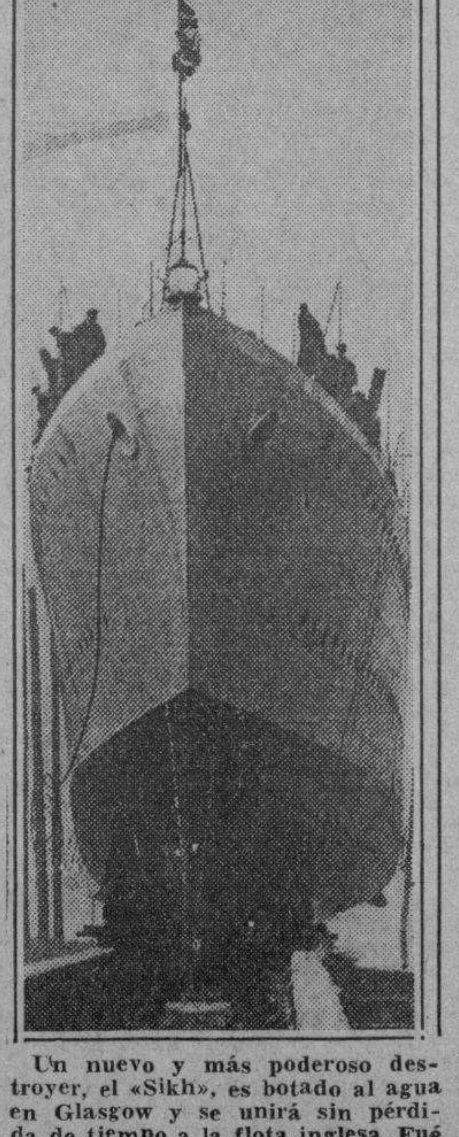

Un nuevo y más poderoso destroyer, el «Sikh», es botado al agua en Glasgow y se unirá sin pérdida de tiempo a la flota inglesa. Fué madrina en la ceremonia de la botadura Lady Abbas Ali Bair, de Hyderabad, India. (Foto Acme-Editors Press).

UN NUEVO TIPO DE AEROPLANO NORTEAMERICANO, PRUEBA SUS ALAS

Este nuevo tipo de «caza» norteamericano ha sido fotografiado durante su vuelo de prueba. Se trata del último SBC-3, avión explorador de la Marina, de cuyo modelo se están construyendo ochenta y tres naves.

Firma el Presidente el Decreto reglamentando la Zona Franca de Matanzas

El Presidente de la República, a propuesta del Secretario de Hacienda, firmó en la tarde de ayer el decreto-reglamento por el que se ha de regir la Zona Franca del Puerto de Matanzas.

Dicho decreto, que consta de 53 hojas de papel legal escrito a máquina, ha sido enviado a la «Gaceta Oficial» para entrar en vigor tan pronto aparezca publicado en la misma.

Una vez en vigor, posiblemente para la semana entrante, se determinará la fecha de la subasta de arrendamiento del Ferrocarril de Dubrocq, que estaba en explotación por el F. C. Matanzas Terminal, encontrándose ya de común acuerdo todas las entidades matanceras, incluso el Sindicato de Obreros y Empleados del citado ferrocarril, al que se les respeta todo convenio de trabajo existente en la actualidad.

«UN CASO DE GRAN JUSTICIA EN LA ESPAÑA NACIONAL» Artículo por Manuel AZNAR léase en la página TRECE.

Cae un avión de pasajeros cerca de Montana, E. U.

Salen varios aviones con objeto de rescatar a las víctimas de ese accidente

BOZEMAN, Montana, enero 10. (AP.) Varios vaqueros informaron hoy que a 14 millas al N. O. de esta población cayó un avión a tierra envuelto en llamas.

Más tarde se comprobó que se trataba de un avión de pasajeros.

Han salido ya varios grupos de salvamento para el escenario de la tragedia, temiéndose que los ocupantes del avión hayan perecido.

EXIJA el Suplemento en ROTOGRABADO con esta EDICION

Inglaterra busca la cooperación de E. U. en Shanghai

Intenta que la acción contra los japoneses sea conjunta a fin de que tenga más fuerza

NUEVA YORK, enero 10. (Exclusivo).—Estados Unidos se unirá a la Gran Bretaña para las futuras protestas contra el Japón, dice Kingsbury Smith, corresponsal del «Journal», en un telegrama fechado en Londres.

Según dicho corresponsal, Downing Street ha logrado que Washington se una al Gobierno de Su Majestad británica para tratar de impedir que el Japón infrinja los derechos de las potencias occidentales en el Barrio Internacional de Shanghai.

Desde que los soldados nipones atropellaron a dos policías ingleses, el Gobierno británico ha estado en constante consulta con Washington. Alega el Gobierno inglés que los Estados Unidos, con su costa del Pacífico, están más interesados en la supremacía del Japón en el Oriente que la propia Inglaterra cuya posesión más cercana a la esfera del dominio del Japón es la colonia de Hong Kong.

En tal virtud sugiere que Washington obre de acuerdo con Londres en todo lo que se refiera al problema oriental.

Para no «embarazar» al Gobierno americano, Londres dispone que la acción contra el Japón deberá llevarse a cabo separadamente; pero al mismo tiempo haciendo saber al Gobierno del Mikado que ambos países proceden de acuerdo.

Los nacionalistas que no se rindieron en Teruel juzgan mal a Rey d-Harcourt.

SALAMANCA, enero 10. (AP.)—Informes de Teruel dan cuenta de que 600 de los defensores de la plaza que aún se sostienen, censuran a Rey d-Harcourt, afirmando que un día antes de la capitulación de ese jefe fué a verlo, durante una tregua, el jefe de las fuerzas rojas.

El jefe rojo convenció a d-Harcourt diciéndole que la resistencia era imposible, sobre lo cual se dispuso aquél a capitular.

ABSUELTOS LOS HEREDEROS DE TARAFA POR UN TRIBUNAL DE RENTAS DE LOS E. UNIDOS

WASHINGTON, enero 10. AP. La Junta Federal de Protestas absolvió en el día de hoy a los albaceas de José Miguel Tarafa y Armas, de la Habana, Cuba, residentes accidentales de Nueva York, al igual que a sus caushabientes, de una declaración de bienes en que la tasación queda corta en 279.132 pesos, de un total de 3.304.139 pesos, en bonos hipotecarios de la «Central Cuba Sugar Company» con residencia en Cuba; se consignó que se le absuelve por el hecho de que en los momentos de fallecer, el señor Tarafa no residía en los Estados Unidos habitualmente ni realizaba aquí sus negocios, tampoco quedan comprendidos en la tasación los 65.415 pesos que tenía en el banco.

Las ganancias de 50.000 pesos no se cuentan en la liquidación tampoco, porque no forman parte de los bienes a heredar.

300 NIÑOS LO DISFRUTARAN DIARIAMENTE

Se escogerá ese número entre los más necesitados, y se les servirá durante todo el curso

LA DISTRIBUCION DE LOS CARNETS EN EL INSTITUTO

Hoy, martes, se inaugura un servicio de almuerzo escolar para 300 niños del distrito de Regla, escogidos entre los más necesitados de la localidad.

La medida, por todos conceptos plausible, resulta una verdadera novedad, y ha llegado a cristalizar por el esfuerzo del Alcalde y el secretario de la Junta de Educación del citado pueblo, quienes han obtenido la cooperación de los comercios e industrias locales y de algunos particulares con ese fin.

Treinta alumnos de cada una de las diez escuelas del citado distrito recibirán dicho beneficio durante todo lo que resta del presente curso escolar, pues los aportes citados permitirán mantener el servicio a que aludimos durante todo ese tiempo.

La confección del menú ha sido encargada a expertos dietéticos, para que los alimentos estén balanceados.

El municipio de Regla da, pues, un nuevo ejemplo de amor a la niñez y de colaboración con nuestra Secretaría de Educación.

Se inauguró el segundo período escolar

Ayer se inauguró en todas las escuelas públicas de la nación el segundo período escolar del presente curso.

También reanudaron ayer sus clases las Escuelas Normales de Maestros, Normales de Kindergarten, Escuelas de Artes y Oficios, Técnicas Industriales y de Pintura y Escultura.

Varios de los Institutos capitalinos invirtieron el día en la distribución de los carnets al alumnado.

La distribución de carnets en el Instituto de la Habana

La distribución de los carnets de los estudiantes no comenzará en el Instituto de la Habana hasta mañana, miércoles.

Se hará en la siguiente forma: Día 12, de 8 a 11 a. m. A, B y C, de 2 a 5 p. m. D, E, F y G; día 13, de 8 a 11 a. m. H, I, J, K y L, de 2 a 5 p. m. M, N, O, P y Q; y día 14 de 8 a 11 a. m. R, S, T, y U, de 2 a 5 p. m. V, W, X, Y y Z.

Los carnets se repartirán en las aulas 1, 2 y 3.

Los que no fueren recogidos en el día y hora señalados, lo podrán ser el sábado, día 15, de 8 a 11 a. m.

Los programas de las asignaturas del Bachillerato

Ya se encuentran confeccionados los programas de las distintas asignaturas que se cursan en los Institutos de Segunda Enseñanza.

Hoy comenzará la Secretaría de Educación a remitirlos a los profesores de esos planteles y a los directores de las escuelas privadas de segunda enseñanza.

Se entregan 36,000 pesos

La Pagaduría de la Secretaría de Educación hizo entrega ayer al ingeniero Iglesias, delegado del Comité Olímpico, de los 36,000 pesos que faltaba por dar del crédito de 40,000 que se dedicó a los gastos de los atletas cubanos que han de ostentar nuestra representación en las Olimpiadas Centroamericanas de Panamá, que se celebrarán en el mes de febrero.

Repartidos los premios por el caso Lindbergh

El que descubrió el auto y el que halló el cadáver del Aguilucho, recibieron checks

TRENTON, N. J., enero 10. (AP.)—El gobernador M. Harold G. Hoffman anunció que había repartido entre diez personas, nueve hombres y una mujer, $22,000 de los $25,000 señalados para premio de quienes entregasen a los autores del secuestro del hijo del Coronel Charles A. Lindbergh; Walter Lyle, de una estación de servicio de Elizabetr, N. J., que descubrió el número de la placa del auto de Hauptmann a la policía y que entregó uno de los billetes de $10 contramarcados, percibió $7,500 y el conductor del camión que halló los despojos del pequeñin en mayo de 1932, $5,000; este individuo se llama William J. Allen.

El resto del dinero se distribuyó entre varios vecinos, todos los cuales figuraron como testigos en el proceso.

El gobernador, tras de haber anunciado que había distribuído este dinero, por mandato de la ley, dijo:

—Tengo el convencimiento de que todavía no se han aclarado todos los particulares de este crimen, que fué cometido, en mi parecer, por más de una persona.

Los que vieron a Hauptmann, los que lo identificaron al hacer la entrega del dinero, etc., percibieron también parte del rescate.

EL CRUCERO BRITANICO «YORK» LLEGARA A LA HABANA EL VIERNES PROXIMO

El viernes 14 del corriente, es esperado en la Habana, en visita de cortesía internacional, el crucero «York», nave insignia de la escuedra de la Marina de guerra británica en las Antillas.

En el «York» vendrá el Vicealmirante S. J. Meyrick, Comandante en jefe de la base naval en Bermuda, quien se propone pasar unos siete días en la Habana.

El buque de guerra inglés atracará al Muelle de San Francisco, costado sudeste.

El crucero viene bajo el mando del capitán H. E. Morse, D. S. O.

La dotación total del «York» la constituyen cincuenta oficiales, incluyendo el Estado Mayor del Visealmirante Meyrick, y 550 entre subofíciales y marineros.

E.C.D. 2016

EL CND CUBRIO VACANTES Y ACORDO ABREVIAR EL PLAZO PARA LAS POSTULACIONES PROVINCIALES

POLITICA Y POLITICOS

COMO PILATOS, DEMOCRATA

El liberalismo habanero ha dado una nota ejemplar, que debería servir de pauta a todos los organismos de ése, y de los demás partidos.

Uno de los principales valores en Política, es el de la suma; en Política, la suma es la fórmula contraria maquiavélica del: «Divide y vencerás». Todo hombre político que produzca una división en su partido, cualquiera que sea la causa, comete un grave error, y así lo entendieron los liberales dirigentes de La Habana, con un claro sentido político.

Existentes dos ramas, vigorosas por igual, disidentes en cuanto al criterio a imperar en las nominaciones, con candidatos igualmente prestigiosos ambas partes, producirse una o las dos, de manera violenta hubiera acarreado una posible resta en los precisos instantes en que más se necesita la suma: y, como medio de evitar tal daño al partido, los directores se avinieron en fórmula conciliatoria y anoche debió quedar hecha la candidatura del Partido Liberal en La Habana, nominada en la mayor armonía y conteniendo toda la enorme fuerza de opinión del partido compacto.

El Partido Unión Nacionalista, cuya Asamblea se citó para ayer con el fin de cubrir sus vacantes en el Ejecutivo Nacional, no llevó a cabo sus propósitos por ausencia del doctor Agustín Acosta, causada por la enfermedad de su señora madre. Ello ha hecho que se citara de nuevo para el miércoles, a las once de la mañana, en el Palacio de Balboa.

El PUN tiene ante sí un problema difícil y el coronel Mendieta, liberal de abolengo y de espíritu, tiene que resolverlo por la vía de lo liberal y democrático. Sólo los directores de masas capaces de defender los principios del partido, son capaces para conservar en sus personas toda la autoridad. Y la personalidad del coronel Mendieta es de las que se aureolan de autoridad por eso precisamente; por haber gobernado todos sus actos llevado de la brújula de sus principios.

Un acto antidemocrático y antiliberal, en el seno del Partido Liberal que lo aclamaba candidato desde la Punta de Maisí al Cabo de San Antonio, le hizo rebelarse. Machado le arrebató la postulación por maniobras contrarias a la opinión y por manejos de gabinete. Nadie, como el coronel Mendieta sabe los peligros que corre un partido cuando una voluntad personal, apartada del deseo de las mayorías, impone dictatorialmente su criterio.

El, como Jefe Máximo del Partido Unión Nacionalista, sabe que, para que su grupo sea robusto, fuerte, disciplinado y entusiasta, debe sentir sus derechos respetados y la responsabilidad gravitar sobre cada organismo: así, en los Ejecutivos provinciales, una vez elegidos los hombres de más arrastre, debe imperar un espíritu autónomo, al par disciplinado que responsable: y en la Asamblea Nacional, con mayor motivo, sobre todo cuando se trata de cubrir cargos, por cuanto la aspiración individual, en política como en todo, es el ascenso, la subida hacia posiciones de más relieve, y ese derecho debe quedar abierto y libre para todos, de modo que sea un estímulo al esfuerzo personal. Porque si, en vez de dejar al arbitrio de los miembros el desarrollo natural de las aspiraciones legítimas, la función de seleccionar los hombres y encumbrarlos, se realiza por medios antidemocráticos, por el favor o el capricho, no cabe duda que habrá lastimaduras, decepciones, desalientos y, a la postre, perderá prestigios la autoridad del jefe y vigores la disciplina del partido.

Decimos esto acerca de versiones circulantes con respecto a la designación de las personas que han de cubrir las vacantes existentes en el Ejecutivo Nacional del PUN y un jefe de tan indiscutible autoridad como el ex Presidente, no puede caer en el error que a él le hizo apartarse del Partido Liberal. Es demasiado amarga para él aquella experiencia, para que caiga en el mismo error dentro de su partido.

Un jefe es tanto más respetado cuanto más respeta la voluntad de las mayorías y hará bien todo caudillo con no aceptar responsabilidades que correspondan a los organismos: bastantes son las que el jefe tiene como tal, para que tome sobre sí las de sus cuerpos subordinados; porque de un error o de un disgusto producido por una determinación personal, no saldrían más que mermas para su prestigio autoritario.

Estos razonamientos, que se nos ocurren a propósito del estado especial del PUN, son aplicables a todo hombre que quiera gobernar sin que se le mermen sus poderes. Ante conflictos de hombres y pugnas de candidatos, el buen y hábil jefe imita a Pilatos, se lava las manos y deja que «la Democracia» resuelva; y si la cosa sale mal, que pidan cuentas a «la Democracia», pero nunca a Pilatos después de su higiénica operación.

Y como el coronel Mendieta sabe historia, y es de historia, a buen seguro tiene el lavabo con agua corriente para la ablución y dejará que su Ejecutivo Nacional se dé a sí mismo, en acto libre y democrático, los hombres que mejor estime; que, sean quienes sean, han de ser de su partido y devotos suyos.

JOAQUIN ARISTIGUETA

P A L A C I O

Se aliviará del impuesto al café de exportación

El Secretario de Agricultura doctor Amadeo López manifestó a los repoters palatinos que en la sesión del Consejo había dado cuenta con un proyecto, debidamente informado por su Departamento, merced al cual se declara exento del pago del impuesto de 25 centavos al quintal de café en aquellos casos en que dicho producto se dedique a la exportación.

El Gobierno a fin de poner en práctica esta medida deberá comprobar que positivamente, el café ha sido exportado. En cuyo caso deben obrar en su poder los documentos que acrediten que ese fruto ha llegado a su destino. E inmediatamente se procederá a devolverle al interesado el importe del impuesto de 25 centavos que previamente abonó.

Estima el Secretario que la realización de ese proyecto producirá positivos beneficios al cosechero por cuanto aprovecha a su economía, aparte de estimular en ellos la adquisición de compradores en el extranjero.

Dijo el doctor López que apenas la referida medida entre en vigor serán exportados rápidamente más de treinta mil quintales de café aparte de que, en virtud de ellos, mejorarán mucho los precios del fruto.

Reclama la entrega de cinco mil pesos

Estuvo ayer en palacio el señor Francisco Don Rodríguez, alcalde municipal de Camagüey.

Concurrió a solicitar una entrevista con el Presidente de la República, la que tendrá efecto en la mañana de hoy.

El doctor Don Rodríguez tiene el propósito de recabar del Presidente la entrega de la cantidad de cinco mil pesos que le corresponde a dicho municipio y que será empleado en reconstrucción y equipo del hospital público de la localidad.

Las obras de reparación de ese centro benéfico han sido terminadas ya faltando únicamente dotarlo para su inmediata inauguración y servicio.

El señor Don Rodríguez manifestó a los reporteres que no teniendo problemas políticos que resolver sólo se dedica ahora a las tareas administrativas propias del Municipio.

Conferencia

Con el Secretario de la Presidencia doctor José Enrique Bringuier, celebraron una larga entrevista los líders en Camagüey del partido Unión Nacionalista, señores Rafael Octavio Pedraza, Pedro Mendieta y Julio Jiménez Carrillo.

Este último manifestó a los periodistas que el PUN es en Camagüey una positiva fuerza de empuje, dispuesta a demostrar su popularidad y arraigo en las próximas elecciones de marzo.

Nada sobre el sustituto de Max Borges

El doctor Portuondo Domenech fué interrogado por los reporters cuando salía de Palacio.

Los periodistas quisieron saber si el Consejo había resuelto la renuncia del Secretario de Obras Públicas señor Max Borges y la sustitución del mismo por alguno de los muchos candidatos que son señalados para el caso.

El Ministro del Trabajo respondió:

—El Consejo no ha tratado sobre renuncias, licencias o sustituciones de sus miembros.

«No me niego a pagar»

Departiendo con los reporters el Secretario de Hacienda sobre las insistentes reclamaciones de los obreros del Negociado de Ríos y Puertos que prestan servicios en los muelles de Tallapiedra, a los cuales se les adeudan cerca de diez quincenas de haberes, respondió:

—Yo no me niego a pagarles sus jornales a esos dignos obreros, ni mucho menos soy contrario a que perciban lo que en justicia les corresponde y se les adeuda.

Y añadió el doctor Giménez Lanier:

—Yo sólo he dicho y lo repito una vez más que «no puedo pagarles» porque el crédito a cargo del cual venían cobrando se encuentra agotado. Ahora bien: si el Congreso vota un nuevo crédito para cubrir esa necesidad o si dispone una transferencia en otros fondos de Obras Públicas, muy gustoso haré en seguida la situación del dinero con el fin de que sin pérdida de tiempo sean satisfechas las demandas de los obreros de Tallapiedra.

Comisión de Jueces Suplentes

Una nutrida comisión de jueces suplentes, integrada por distinguidos miembros de esa entidad celebró una entrevista con el Secretario de la Presidencia doctor José Enrique Bringuier, antes de iniciarse la sesión del Consejo.

Uno de los comisionados manifestó a los reporteres que enterados los jueces suplentes de que en el Consejo de ayer habría de ser considerado el proyecto de ley relativo a establecer de manera fija el sueldo de los aludidos funcionarios, designaron una comisión con el encargo de solicitar la cooperación del Secretario de la Presidencia a fin de que éste obtuviese la de los restantes Ministros en la aprobación de una medida que consideran justa, equitativa y de positiva economía para el Estado.

Quieren ir a Panamá

Los representantes a la Cámara señores Delfín Yebra y Pedro Mendieta concurrieron ayer a Palacio para entrevistarse con el Secretario de Hacienda y obtener del mismo la situación de la cantidad de dos mil quinientos pesos del fondo destinado a cubrir los gastos que originen los atletas cubanos que competirán este año en Panamá, en los Juegos Olímpicos Centro Americanos.

Los señores Yebra y Mendieta gestionan la entrega de dicha suma a fin de poder asistir, con otros legisladores a los referidos Juegos, en representación del Congreso.

Firmado el Reglamento de la Zona Franca de Matanzas

El doctor Giménez Lanier, Secretario de Hacienda, declaró a los repórters cuando abandonaba el salón del Consejo, que el Presidente de la República había suscrito un decreto poniendo en vigor el Reglamento para el funcionamiento de la Zona Franca del puerto de Matanzas.

Añadió el Ministro de las Finanzas que, de acuerdo con la ley relativa a los Juegos Olímpicos Centro Americanos de Panamá se había dictado un decreto ampliando hasta $42,500.00 el crédito concedido a la representación deportiva cubana en dichos eventos.

Por tal virtud podrán concurrir a las Olimpiadas algunos legisladores en representación del Congreso.

Audiencias para hoy

El Presidente ha concedido para el día de hoy las siguientes audiencias:

Juan Francisco López, Presidente de la Comisión de Relaciones Exteriores de la Cámara de Representantes y una comisión de dos personas; Calvo Tarafa; Fernández Supervielle; señores Vianello y Vidal; Guillermo Iglesias; Máximo Rodríguez; Roberto Lima; Ramón Sancerni y comisión de tres jueces suplentes; Angela Malvina Silva, viuda de López Recio; Francisco don Rodríguez, Alcalde de Camagüey; Miguel Angel Quevedo; Julio Lobo; Ramón Font, Eugenio Gárate y Fernando Alonso y Julián Pereira.

El Secretario del Trabajo

El doctor Portuondo Domenech, Secretario del Trabajo, informó a los reporters que en la sesión del Consejo había dado cuenta sobre los preparativos para el próximo reembarque de antillanos. Este se continuará sin perjuicio para la zafra.

Negó la versión publicada respecto de que haya dispuesto campamentos para alojar a cien mil antillanos.

Dijo que saldría anoche para Santiago de Cuba dónde pasará algunos días y aseguró que el Partido Liberal de Oriente hará las postulaciones de representantes el día 14 del actual.

El Secretario de Gobernación

El coronel Emiliano Amiell, Secretario de Gobernación, charlando con los periodistas cuando se disponía a salir de Palacio manifestó que ninguna cuestión había planteado al Consejo respecto del financiamiento de las próximas elecciones parciales toda vez que a medida que su Departamento necesita solventar los compromisos más urgentes de dichos comercios, se hacen los pedidos de fondos correspondientes a la cantidad estricta a pagar; compromisos estos de rigor en la preparación de la justa electoral de marzo 5.

Dijo también el coronel Amiell que había procedido a editar 25.000 ejemplares de la obra titulada «Divulgación del Plan Trienal» los que serán distribuidos profusamente en los municipios de la República.

«Se trata de un documento valioso—añadió—para el futuro, en que el Plan Trienal habrá de cristalizar plenamente con profunda y sincera satisfacción de todos los cubanos. Esa obra que he editado constituirá una lección para los que no tienen fe en nuestro destino y conseguirá convencer a los descreídos que en Cuba existen hombres, patriotas de corazón, capaces por sus miras elevadas, su labor y sus empeños, de hacer la felicidad de su país».

El coronel Amiell ha hecho encuadernar lujosamente distintos ejemplares que dedicará al Presidente de la República, al Jefe del Ejército Constitucional, al Jefe de la Marina de Guerra, a los Secretarios del Despacho y a otras autoridades civiles y militares.

EL SENADO DEDICO SU SESION DE AYER A HONRAR A LAS GLORIOSAS VICTIMAS DE CALI

SE ACORDO DECLARAR DUELO NACIONAL TODO EL TIEMPO QUE SE HALLEN INSEPULTAS

Se concede un crédito de $35,000 para ser distribuídos entre los familiares. Los restos serán tendidos en el Salón de los Pasos Perdidos del Capitolio de la República

Dedicó el Senado de la República toda su sesión de ayer a rendir merecido tributo de recuerdo a los siete cubanos caídos gloriosamente en Cali en un vuelo de buena voluntad en pro de ideales panamericanos.

Apenas iniciada la sesión el senador Carlos Saladrigas interesó de la Alta Cámara la suspensión de los preceptos reglamentarios para que se pasase a tratar inmediatamente de los proyectos de ley, procedentes de la Cámara de Representantes, que se destinaban a honrar la memoria de los siete héroes del vuelo Pro Faro de Colón y en favor del Congreso de Municipios Interamericanos.

Su proposición fué aceptada en una votación unánime y los proyectos de ley pasaron en rápida sucesión, con dos hermosas peroraciones de los senadores Carlos Saladrigas y Ramón Zaydín a manera de preámbulo emotivo y vibrante, que expresa cómo siente toda Cuba ante la tragedia de Cali y cómo hay cubanos valerosos que se inmolan por ideales panamericanos.

Se declaró duelo nacional todo el tiempo que medie desde el arribo a la Habana del buque escuela «Patria», de la Armada Nacional, que conduce sus restos, hasta que se inhumen, y se dé al sepelio el carácter de exequias nacionales.

Se ascendió al grado de capitán a los primeros tenientes Menéndez, Risech y Jiménez, al de segundo teniente al sargento Castillo y al de subtenientes al cabo Naranjo y al soldado Medina, integrantes todos de la escuadrilla; y se otorgó el grado de primer teniente del Ejército Constitucional, considerándosele en servicio activo y muerto con ocasión del mismo, al señor Ruy de Lugo Viña, periodista y cronista oficial del referido vuelo, que pereció en el propio accidente.

También se concedió a todas las víctimas, como un homenaje póstumo a su memoria, la Cruz de Honor, la más alta condecoración creada para el Ejército Constitucional; y un crédito de 35 mil pesos para que se distribuya entre sus familiares.

Se declaró a sus deudos comprendidos dentro de la Ley Orgánica del Retiro de las Fuerzas Armadas y se dispuso que todos los caídos en Cali en el citado accidente fueran tendidos en el Salón de los Pasos Perdidos del Capitolio Nacional, al pie de la estatua de la República, y se colocará en su tumba una tarja con la siguiente inscripción: «El Congreso de la República a los mártires del ideal panamericano.»

Asimismo se ordenó la colocación de sendos retratos de Lugo Viña en los salones de la Prensa del Senado y la Cámara de Representantes y manifestar la gratitud de Cuba al Gobierno de Colombia y a todos los demás, como los de Santo Domingo y México, que se hayan dirigido al nuestro con motivo del accidente.

Se concedió una pensión de setecientos pesos anuales a los padres del teniente Risech, Oscar Risech y Lucía Amat, y a la señora Mercedes Martínez Fernández, y se instituyó un premio anual que se denominará «Ruy de Lugo Viña», consistente en mil pesos, el cual se otorgará al mejor reportaje publicado durante el año en Cuba.

Dicho premio se adjudicará el día 29 de diciembre de cada año, por un jurado que integrarán dos miembros de la Asociación de Repórters, dos de la Asociación de la Prensa, uno de la comisión de Cultura del Senado y otro de la Cámara, y un delegado del Secretario de Educación.

Y se autorizó a la Secretaría de Comunicaciones para que en la próxima emisión de sellos de Correos que realice figure en una de sus especies el retrato del periodista Ruy de Lugo Viña, muerto trágicamente en misión de propaganda por los ideales panamericanistas, y al Cuerpo de Aviación Nacional para que celebre anualmente un acto público en la memoria de los citados héroes nacionales.

Los discursos de Saladrigas y Zaydín

Carlos Saladrigas se levantó de su escaño, al ponerse a discusión los proyectos, para hacer el elogio de los cubanos desaparecidos en aras del ideal panamericano.

Se expresó así:

«Motivos profundamente espirituales, del más alto rango, movieron a los aviadores cubanos y a sus acompañantes al vuelo que terminó en el desastre de Cali.

El homenaje a Cristóbal Colón, para atraer a la América entera en un esfuerzo para rendirlo amplia y generosamente, fué el primero de los objetivos de ese vuelo. En seguida, la difusión y la propaganda en favor del Congreso de Municipios Interamericanos. Los Municipios, centros activísimos de la civilización, centros activísimos del progreso, deben ponerse en contacto una vez más, entre sí, y en la cooperación de las conferencias obtener remedios a sus necesidades y obtener nuevos elementos para su progreso. Dos ideas, pues, del más alto valor espiritual, de la mayor delicadeza, del más profundo refinamiento. Esas ideas hallaron eco en nuestro Gobierno, hallaron eco en las Fuerzas Armadas de la República. Uno y otro, seducidos por ella, pusieron a contribución todos sus esfuerzos y los pilotos cubanos infundidos de esas ideas, se lanzaron al aire. En todas partes recibieron las simpatías y la adhesión, el valor de todos y cada uno de ellos, su pericia, su habilidad, la idea que llevaban y la importancia de las personas que conducían y viajaban en los aeroplanos, hizo que en todas partes les brindaran la estimación y el respeto; y encontraron la ayuda y la simpatía a los objetivos de su viaje. Pero he aquí que en más de la mitad del recorrido, los aviadores cubanos, con sus acompañantes, hallaron el desastre imprevisto en el barranco de Cali. La noticia llegó en seguida a Cuba, y—digámoslo—, fué para los cubanos un día de entristecimiento profundo, todos y cada uno de nosotros lo sintió, lo lamentó en el fondo de su alma. El desastre de Cali hacía víctimas de esas ideas nobilísimas y purísimas a los aviadores cubanos y a sus acompañantes, que hallaron inesperada y trágicamente la muerte cuando, esparciéndola por nuestro continente, realizaban una labor de intenso y de fecundo panamericanismo. Se sintió la muerte como se siente un dolor profundo, se sintió como siente la patria la muerte de los hijos que saben engrandecerla por sus servicios y morir en ellos.

Viajaban en el aeroplano, Menéndez el aviador militar que había sobresalido y se había distinguido en el vuelo a España, piloto ya consagrado, que dirigía la flotilla de aviones, y viajaban en ellos los aviadores noveles, valerosísimos, y a pesar de su juventud, expertos, Jiménez y Risech. Esos tres aviadores cayeron en una demostración de la eficacia y de la eficiencia del servicio de la aviación cubana al servicio de las ideas y de la empresa que acabo de expresar en esta tarde; y murió, además, Ruy de Lugo Viña, publicista distinguido, americanista notable y muy vinculado a los trabajos y a las faenas de este Senado.

Fué nuestro Director del Diario de Sesiones y Secretario particular del distinguido senador Vasconcelos y un día y otro, compartió aquí con nosotros trabajos y faenas. Mente delicada y elevada, acompañó a los aviadores en uno de los sueños de su vida, la cooperación americana para el progreso y el adelanto de los municipios. A todos, pues nos conmovió la tragedia, y todos nos sentimos profundamente adoloridos y entristecidos.

Este homenaje expresará la gratitud, nuestra devoción y mantendrá la gloria de esos que supieron morir enseñándonos que el esfuerzo sólo debe rendirse ante lo inevitable».

A continuación hizo uso de la palabra el senador Ramón Zaydín, que hizo también un cálido elogio de los cubanos muertos trágicamente.

He aquí su peroración:

«En la prensa de los Estados Unidos, encontrándome yo días pasados en New York, leí, con vibración de intensa emoción, el cable que comunicaba al orbe entero, lo que considerábase más que como un desastre de la aviación, como una tragedia humana del ideal panamericano. Como cubano, había seguido la intrépida hazaña de aquel grupo de aviadores del Ejército y de la Marina Constitucionales que prosiguiendo, en nombre de Cuba, el acercamiento y la vinculación espiritual y material entre pueblos de un mismo continente, salieron, contentos y jubilosos en una mañana caldeada por el sol de los trópicos, para después caer en vuelo de águilas sobre ciudades que les recibieron en homenaje, muchas veces de apoteosis, pero siempre de compenetración espiritual muy honda y que, por uno de esos designios del destino, en el espacio que cubre una nación hermana y cerca de la población de Cali, cayeron víctimas, quizás, de su propia intrepidez.

No se abatió allí, ni la experiencia, ni la pericia de alguno de los cuales había surcado a través del espacio de nuestro Continente, el Continente europeo; no se abatió allí la prudencia ni la ciencia del aviador, sino que, por el contrario, surgió más esplendente que la tragedia misma, la gloria, más que humana, mística, del simbolismo que entraña la acción de aquellos cubanos que al través de su vuelo se habían continentalizado a la vez que colocaron en el pecho de cada uno de nuestros confraternos pueblos de la América, el sello espiritual de un pueblo como este nuestro, intrépido, valiente, audaz, generoso y noble, que ha sabido, en el decursar de las etapas de la civilización, arrojar siempre grandes corazones y... grandes cerebros en las fogatas y en las llamaradas del ideal para demostrar que aquí hay raza de leones que sabe en todos los tiempos tener para la humanidad el sacrificio de sus mejores hijos.

La tragedia llegó hacia lo sublime, ¡y qué menos puede hacer el Congreso de la República, en esta hora, cuando la América toda está conmovida, cuando los hermanos todos de nuestro Continente se sienten afiebrados por el dolor al propio tiempo que sumidos en el éxtasis de la admiración, qué menos podemos hacer nosotros, el Congreso de la República, como una expresión de la soberanía popular, que rendir el homenaje que proyectan estas leyes aprobadas ya por la Cámara de Representantes! Y es así como a los valientes, heroicos e intrépidos aviadores del Ejército y de la Marina cubana acompañarán también el representante de quienes en el proceso de la civilización, son otros intrépidos aventureros, si queréis, de la gloria que queda siempre en el anónimo; me refiero a los periodistas. Si hay algo que pueda en estos momentos ser más análogo al hombre que se remonta al través de los espacios en gesto de osadía y en un desear y en una inquietud espiritual perpetua de remontar las regiones desconocidas y que parecen insospechables e insondables a la mente humana, es siempre el periodista.

Por eso estaba allí Lugo Viña. Lugo Viña, periodsita, panamericanista. Lugo Viña, que en sus mocedades saliera de esa tierra de Cienfuegos, cuna también de uno de los héroes de la Aviación del Ejército, del Teniente Menéndez, que fuera héroe y gloria a través de su vuelo hacia la ex-metrópoli, hacia la España gloriosa! Lugo Viña, que saliera de esa tierra de Cienfuegos en sus mocedades y recorriera cada uno de los países de nuestro Continente, y especialmente se forjara con brillo intelectual en la ciudad de Buenos Aires, para proyectarse luego bajo el sol de nuestra tierra en las columnas de los principales diarios de Cuba! Lugo Viña, que había rendido al ideal panamericano como un medio de vinculación de los pueblos, en su afán de unir los municipios de cada nación, de cada república americana. para consagrarle después en una unión continental de estas células sociales! Lugo Viña, escritor y poeta, periodista y cronista! El fué para hacer después la crónica maravillosa de la hazaña portentosa, del viaje de confraternidad panamericana, del vuelo del Faro de Colón! El fué para escribir esa página y quién había de sospechar que la escribiera con su propia sangre, para dejarla eterna y mortalmente rendida sobre la tierra cubana en un germinar glorioso que ha de quedar en el futuro como la enseñanza que destacará este homenaje que el Congreso le rinde a los héroes de la Aviación y al héroe del periodismo, para decirles a las generaciones futuras de Cuba que los hijos de nuestra tierra que por la civilización caen, son tan grandes y generosos para con la Patria, como aquellos que también por el ideal de la independencia supieron caer en los campos de batalla de nuestra Cuba mambí.»

la Naturaleza indica
QUE UD. NECESITA EL
ANTISEPTICO LISTERINE

¿Dolor de garganta? Si actúa Ud. inmediatamente, se evitará mucho malestar. A la primera señal, haga gárgaras con el Antiséptico Listerine, sin diluir.

El Antiséptico Listerine lava toda la boca y la garganta y destruye millones de los microbios que propagan enfermedades. Es el aliado de la Naturaleza para conservar la salud.

Muchos experimentos han comprobado que las personas que hacen gárgaras diariamente con el Antiséptico Listerine, no son tan susceptibles a resfriados, como aquellas que no lo usan. Además, el Antiséptico Listerine suaviza el aliento. Es una precaución agradable que todos debemos apreciar en lo que vale.

Tomando en consideración los resultados, el Antiséptico Listerine es el antiséptico más económico obtenible.

V-37

EL C.N.D., EN LA HABANA, PODRA REALIZAR PACTOS

El Ejecutivo Nacional del C.N.D. celebró ayer su anunciada sesión para cubrir las vacantes del Ejecutivo provincial habanero.

Concurrieron a la sesión los delegados señores Santiago Verdeja, Wilfredo Albanés, Juan Pedemonte, Ramón Ochoa, Carlos Font, Enrique Fontova, Germán López Sánchez, Carlos Díaz, José L. Meneses, Ramón del Collado, Pedro Goderich, Octavio Verdeja, Julio Cadenas, J. M. Fonte, José R. Espino, Alberto Meneses, Fidel Pino, Antonio Mauri y Antonio Martínez Fraga.

Al pase de lista respondieron los expresados diecinueve señores delegados. Se dió lectura a la convocatoria y fueron aprobadas dos actas de sesiones anteriores.

El señor Germán López dió cuenta de existir sobre la mesa dos proposiciones que, en vista de su importancia, proponía la alteración de la orden del día para conocer y resolver sobre las mismas.

La primera de esas proposiciones, suscrita por los señores Goderich y Font, es para que se autorice al Comité Ejecutivo Provincial de la Habana para que pueda realizar los pactos que crea convenientes con los demás partidos legalmente constituídos, a la única finalidad de defender para el Conjunto Nacional Democrático el cargo de senador vacante en la provincia de la Habana, por la muerte del doctor Dolz.

Esta moción fué aprobada por unanimidad.

La otra proposición, de trascendencia también, facilita a los ejecutivos provinciales su labor de postulación.

Fué también aprobada, y por el interés general que entraña, la copiamos aquí:

«Considerando: Que en virtud de que el artículo 80 de los estatutos del C.N.D. dispone que, para las convocatorias de sesiones y presentación de candidaturas, se tendrán en cuenta, en primer término, los plazos señalados en los textos legales vigentes y, en segundo término, los mencionados estatutos.

«Considerando: Que el vigente Código Electoral de Emergencia ha acortado todos los términos electorales para que puedan producirse las elecciones próximas venideras en 5 de marzo del corriente año, el Comité Ejecutivo de la Asamblea Nacional del C.N.D., en uso de las facultades que le son propias, acuerda: Primero, que las convocatorias que libren los organismos oficiales del partido para las designaciones de candidatos a cargos electivos, en relación con el artículo 80 de los estatutos del partido, podrán hacerse con no menos de tres días ni más de diez días de antelación, y en este sentido deberá entenderse redactado el párrafo primero del artículo setenta y dos de los repetidos estatutos. Segundo, que se comunique este acuerdo a todos los organismos oficiales del C.N.D., además de hacerlo a los organismos electorales, según dispone el vigente Código Electoral de Emergencia».

Acordado lo anterior, se procedió a cubrir las vacantes producidas en el Comité Ejecutivo Provincial de la Habana.

El cargo de presidente, doctor Alberto Verdeja Neyra.

Primer vicepresidente, Eugenio Rodríguez Cartas.

Segundo vicepresidente, Gregorio Incháurtieta Casuso.

Cuarto vicepresidente, Manuel Jiménez Fernández.

Sexto vicepresidente, Ramón Guerra Suárez.

Noveno vocal, Juan O'Naghten Bachiller.

Décimo vocal, Guillermo Iglesias Piñeiro.

Inmediatamente se procedió a designar delegado político propietario ante el Tribunal Superior Electoral al doctor Manuel García Nava; para suplente, doctor Raúl Galletti Pimentel.

Asunto de vivo interés político que trató inicialmente ayer el Ejecutivo cenedista fué sobre acordar la separación de los cargos que ocupan en los organismos del partido aquellos afiliados a quienes comprenda lo prescripto en el apartado 251 del artículo 16 del Código Electoral.

En tal virtud se dió cuenta de un escrito presentado por el señor José L. Meneses, en su carácter de presidente del Ejecutivo Municipal de Morón, interesando la separación de los cargos qque ocupan en aquel organismo los señores José Báez, Agustín Almansa, José Rafael Dieppa y Octavio Pardo Machado.

Al darse lectura al escrito, pidió el doctor Martínez Fraga que por referirse el asunto que se debatía a la pugna que sostenían en el término de Morón dos distinguidos congresistas, por motivos de delicadeza, suplicaba al Ejecutivo le fuera concedido abstenerse en la consideración del debatido asunto. Idénticas manifestaciones hicieron los señores Germán S. López, Antonio Mauri y Ramón Ochoa.

A solicitud del doctor Albanés se dió lectura a los escritos y documentos presentados sobre el caso.

Se propuso el nombramiento de una comisión que emita, en el término de cuarenta y ocho horas, informe sobre la cuestión.

En tal virtud quedó el Ejecutivo conjuntista en sesión permanente, y será citado oportunamente.

GRAU SAN MARTIN NO VENDRA HASTA QUE SE CONVOQUE A ELECCIONES CONSTITUYENTES

El doctor Ramón Grau San Martín, ex Presidente de la República y líder máximo del Partido Revolucionario Cubano, no regresará a Cuba hasta que se convoque a elecciones para Constituyentes.

El doctor Tomás Durán, profesor auxiliar de Fisiología de la Universidad de la Habana, que acaba de regresar de los Estados Unidos, declaró ayer que el doctor Grau San Martín, profesor titular de dicha cátedra en el propio plantel, sólo regresará, según le manifestó, cuando fuese una realidad la convocatoria a elecciones para una Asamblea Constituyente.

ACORDO EL PTDO. LIBERAL SU CANDIDATURA POR LA PROVINCIA DE LA HABANA

Nominó sus candidatos a representantes el Partido Liberal de la Habana.

El acto estuvo sumamente concurrido. Fué invadido en su totalidad el amplio local de Carlos III y Castillejos, que rige el viejo José Márquez.

Se desenvolvió ordenadamente y con verdadero entusiasmo.

Una vez nominados los candidatos a representantes, se efectuó espectacularmente el sorteo, correspondiendo a los siguientes candidatos la numeración que se expresa.

1.—Doctor Gustavo Gutiérrez.
2.—Doctor Guillermo Tapia.
3.—Doctor Rafael Zervigón.
4.—Doctor Miguel A. Céspedes.
5.—Doctor O. Grave de Peralta.
6.—José Morales Pons.
7.—Francisco Collado.
8.—José Manuel Castillo.
9.—Baldomero Acosta Fernández.
10.—Aurelio García Guerra.
11.—Ignacio Rodríguez Arias.
12.—Teté Ramírez.
13.—Doctor Carlos Palma.
14.—Rafael Reina.
15.—Doctor Miguel A. Cisneros.
16.—Manuel Pereira R.
17.—Antonio de la Campa.
18.—Doctor Gonzalo Andux.
19.—Doctor Pedro Palma.
20.—Lucas Núñez.

Al finalizar el acto de las postulaciones, usó de la palabra el doctor Cisneros. También habló el presidente de la provincial señor Ramón Vasconcelos, para indicar que una comisión integrada por la mesa y otras personas visitaría al senador Hornedo al objeto de darle cuenta de los acuerdos adoptados y celebrar con tal motivo un acto de confraternidad liberal.

Así se acordó, participando de la comisión el doctor Zenón Zamora y los miembros de la Mesa: Vasconcelos, Rufino Pérez Landa y César Hernández.

Actuaron de secretarios escrutadores Abelardo Vasconcelos y «Fillo» Zervigón.

—A última hora, ayer, se acordó un cambio de números entre los candidatos Pedro Palma y Rafael Reina.

Debido a la vecindad, que electoralmente se presta a confusiones, en que quedaron los los nombres de los candidatos Carlos Palma y Pedro Palma, pasó a ocupar el número 14 el señor Rafael Reina y el que a éste correspondió por azar, o sea el número 19, pasó a ocuparlo el candidato doctor Pedro Palma.

DECLARA EL TRIBUNAL SUPERIOR ELECTORAL NULA UNA SESION DEL EJECUTIVO CONJUNTISTA DE MADRUGA

En su sesión de ayer, el Tribunal Superior Electoral declaró con lugar la reclamación del procurador Agapito Martell y otros afiliados al Conjunto Nacional Democrático y, en consecuencia, nula la segunda convocatoria librada por el Secretario del Comité Ejecutivo Municipal de ese Partido en Madruga, para la sesión que habría de efectuarse el 19 del pasado mes de diciembre y nulos también los acuerdos adoptados en la propia sesión, retrotrayendo el estado del asunto debatido a aquel en que se hallaría si no se hubiese librado dicha convocatoria.

También, en la reclamación de Félix Muñiz Valdés y otros contra el Ejecutivo Liberal Municipal de Quivicán dictó resolución declarando aquélla con lugar y nula la convocatoria hecha por seis de los docé miembros qu eintegran el citado Ejecutivo para la sesión del 14 de diciembre, a las ocho de la noche, en Tatino 7, en dicho pueblo, retrotrayéndose el asunto a la situación o estado en que se encontraba antes de llevarse a efecto dicha convocatoria.

Admitió la reclamación del Procurador José E. Perdomo, de Manzanillo; señaló para la vista de la reclamación 25 de Güines, las dos de la tarde del 14 de lactual; la de la reclamación 55 de Puerto Padre, las dos de la tarde del 17 de los corrientes; y en la reclmaación cincuenta y siete de Manzanillo del mismo día 17.

Sin lugar, declaró el Tribunal la reclamación del doctor Roberto del Cueto a nombre y en representación de Domiciano Torres y otros electores y afiliados al Partido Conjunto Nacional Democrático en la Habana, que era contra la sesión del 12 de diciembre último celebrada por el Comité Ejecutivo Municipal de dicho partido, contra e lacta levantada, actos realizados y acuerdos adoptados en la misma.

Y en la reclamación del Procurador René Carlés, a nombre y en representación de quienes comparece, contra la validez de la sesión del 31 de diciembre último, del Comité Ejecutivo Liberal de Alto Songo, y contra todos y cada uno de los acuerdos adoptados en la misma, acordó el Tribunal tenerla por presentada.

Acordó quedar enterado el Tribunal de la renuncia que del cargo de perit oen la investigación a los nuevos partidos que pretenden ser admitidos como nacionales, hizo el señor Agapito Cabrera.

El doctor Alberto del Junco André, designado por la Facultad de Derecho de la Universidad de la Habana miembro, segundo sustituto, ante el Tribunal tomó posesión del cargo.

Circuló el Tribunal a todas las Juntas Municipales lo siguiente, recaído a consulta de la Municipal de Santa Clara: «Que estimando que la referencia que se hace a los artículos 78 y 324 obedece a error material y no se contrae al Código de Emergencia, sino al anterior, y que la consulta con respecto a este último Código es con relación al apartado 75, como en este Código no existe un precepto similar al contenido en el artículo 324 del decreto-ley 54 de 1935 que le reconocía en todo caso plena validez a las cédulas electorales enviadas por correo aun que no contuvieran las impresiones digitales, dado que en la legislación actual existe la necesidad absoluta de que conste en las cédulas esa impresión, no es de cumplirse en cuanto a la remisión por correo de las cédulas electorales lo pertinente de la Instrucción y acuerdos generales antes mencionados.»

Ha sido convocado el Ejecutivo del PUN para mañana

Sin cubrir muchos puestos en la Asamblea Nacional. No se adoptaron ayer acuerdos

Según convocatoria, ayer se reunió en el Gobierno Provincial el Ejecutivo nacional del PUN.

A las dos de la tarde, se inició la reunión, comprobándose el quórum reglamentario.

El delegado camagüeyano S. Marrero pidió un receso hasta las nueve de la noche, al objeto de considerar detenidamente los distintos particulares que se relacionan con las vacantes a cubrir. Pidió el doctor Marrero la declaración de permanencia de la sesión, así como la consulta a quienes pudieran resolver sobre las cuestiones provinciales que confronta el nacionalismo.

Se opuso a la proposición el delegado doctor Delgado, quien pidió un receso de un cuarto de hora, para deliberar.

Así lo acordó la asamblea, reuniéndose privadamente en otro salón a deliberar.

El cambio de impresiones duró cinco horas; al cabo de las cuales, después de las siete de la noche, se reunió el Ejecutivo, y a propuesta del delegado doctor Suárez Fernández se limitó a acordar nueva reunión el miércoles, a las once de la mañana.

Las vacantes a cubrir en el nacionalismo son numerosas.

Además de la Presidencia—que está asegurada para el Dr. Agustín Acosta, y sobre ello no hay problema alguna—, hay otras diez vacantes en el Ejecutivo.

He aquí los cargos del Ejecutivo nacional del Pun, quiénes los desempeñan, y cuáles permanecen sin cubrir:

Segunda Vice-presidencia: la ocupa el Dr. Laredo Bru; tercera Vicepresidencia, la ocupa el Coronel Balzán; cuarta Vice, la ocupa el doctor Agustín Acosta; quinta y sexta Vice-presidencias, vacantes, Vacantes también la Secretaría y la Vice-secretaría de actas. De Correspondencia, José Muñiz Vergara; Vice, Saturnino Marrero. Tesorero, Dr. Lorenzo Delgado; vice, vacante. Los cargos de vocales, primero, segundo, quinto, sexto y último: vacantes. Los demás los ocupan: Pablo Máximo Rodríguez, Dr. Gabriel Rega, Coronel Gabino Gálvez, Félix Rodríguez López, Dr. Troadio Villa, Miguel Suárez, y Ramón Sancerni.

Quiénes han de ocupar las diez posiciones vacantes en el organismo nacionalista, y quiénes han de designarlos, es el tema de las conferencias punistas. Pinar del Río tiene que cubrir tres; Santa Clara otras tantas (y a ellas aspiran Joaquín Pedraza y Pedrito Mendieta). Oriente no ha cubierto sus vacantes desde que quedó constituído este organismo.

NO HUBO SESION AYER EN LA CAMARA

Los representantes no se reunieron ayer para la reapertura oficial de la Cámara.

Pese a los días de vacaciones con motivo de las festividades de Pascuas, los señores legisladores no quisieron reanudar sus actividades: como si todavía durasen la Nochebuena, Año Nuevo y Reyes.

Concurrieron tan pocos ayer a la convocatoria para la sesión ordinaria que todos juntos cabían en el estrado presidencial y aun sobraba mucho espacio.

Se dice que la culpa de tanto desgano la tienen los Ejecutivos Provinciales de los Partidos con sus postulaciones, en las cuales muchos de los congresistas que cesarán en abril no han podido engancharse en el tren de la reelección.

Y eso ya desanima bastante.

Veremos si hoy aumenta el grupo de los entusiastas.

Lo que parece difícil.

VEASE más MOVIMIENTO POLITICO en la Pág. 16

✝

E. P. D.

EL SEÑOR

ALFONSO DE LA COTERA Y GAMBOA

HA FALLECIDO

(Después de recibir los Santos Sacramentos)

Y dispuesto su entierro para hoy, martes 11, a las cinco de la tarde, su viuda, madre, hermana, madre política, en su nombre y en el de sus demás familiares, ruegan a las personas de su amistad se sirvan asistir a la hora indicada a la casa Calle 2, número 509, entre 21 y 23, Vedado, para acompañar el cadáver al Cementerio de Colón, por cuyo favor les quedarán eternamente agradecidos.

Habana, 11 de Enero de 1938.

Aidée Velasco viuda de la Cotera; Teresa Gamboa viuda de la Cotera; Josefina de la Cotera y Gamboa; María Ortega viuda de Velasco; Carmen Meruelo de Gamboa; Fausto Gamboa; Dr. Carlos Argüelles; doctor Ernesto Marty y R. P. Ascensión, S. J.

FUNERARIA DE PRIMERA CLASE
ALFREDO FERNANDEZ
SAN MIGUEL 63 - - - TELEFONO A-6348

M.E.C.D. 2016

EL CONSEJO DE SECRETARIOS SUGIRIO AL PRESIDENTE QUE VETARA LA AMNISTIA PARA DELITOS COMUNES

BAJO LA DIRECCION DE TECNICOS, SON EXTRAIDOS DEL ABISMO LOS AVIONES CUBANOS

LOS ESQUELETOS DE ACERO DE LOS APARATOS SON LLEVADOS EN MULAS POR LOS BARRANCOS

Con los «tipos» levantados y las teclas retorcidas, hallan la máquina de escribir de Lugo Viña, que entregan a la Prensa de Cuba como un recuerdo. Colombia coopera

CALI, Colombia, enero de 1938. (Enviado Especial, por correo aéreo.) —Como resultado de la inspección ocular efectuada por la Comisión Cubana—y el acuerdo establecido con extraordinaria rapidez entre las Cancillerías de Colombia y Cuba—darán comienzo los trabajos de movilización de «La Santa María», «La Niña» y «La Pinta», desde las abruptas alturas donde se abatieron hasta la ciudad de Cali. Espérase que dichos trabajos quedarán terminados en breve.

Soldados, peones y mulas

Por instrucciones especiales trasmitidas del Ministerio de la Guerra al comandante del Regimiento «Pichincha», salieron hacia Felidia 20 soldados que intervendrán activamente en la extracción de los restos de los aparatos. Llevan 10 mulas especializadas en la marcha por montañas y se unirán allí a los peones seleccionados por el señor Jorge Caicedo, director de los trabajos, y a quien Cuba deberá prácticamente—ello no implica desconocer las facilidades de tipo oficial obtenidas—el recobramiento de los aparatos fragmentados en el triple y trágico impacto.

El señor Caicedo, miembro de la Gobernación del Valle del Cauca, fué también un factor de incalculable valía en el traslado de los cadáveres de las siete víctimas de la catástrofe. Su popularidad entre los vecinos de la zona, casi todos agricultores, es tanta, que al hacerles conocer la necesidad de traer a Cali lo que queda de las tres naves, todos respondieron unánimemente, de manera desinteresada y pese al superior esfuerzo físico que dichos trabajos exigirán. Entonces, y para asegurarse de un peonaje conocedor de las estribaciones andinas y con resistencia a toda prueba, el señor Caicedo seleccionó entre ellos unos 30 hombres. Son los que en unión de los soldados darán comienzo a la difícil movilización.

Dificultades en la extracción

Las dificultades que presenta la extracción de las máquinas accidentadas, son fáciles de concebir. «La Santa María», líder de la escuadrilla, está en «El Diamante», a 3,500 pies sobre el nivel del mar, a unos 2,500 pies de altura con relación a Cali. 300 metros antes en el cauce del Río Cali, está «La Niña», y a 600 m., de ésta, «La Pinta».

Los soldados del Pichincha» y los peones del señor Caicedo, tendrán que ascender barrancos no trillados de más de mil pies y circular por angostísimos senderos donde las nieblas merman peligrosamente la visibilidad, con los bloques de los motores—575 libras cada uno, originalmente—, los pesados fuselajes en esqueletos y las alas retorcidas, al hombro: una tarea que solamente hacen posible la fortaleza de estos montañeses habituados a luchar con una Naturaleza inhóspita y su sincero espíritu de cooperación a los nobles y sentimentales propósitos que inspiran la obra.

Desde la finca «San Andrés» hasta «Las Nieves», los restos de los aviones vendrán a lomo de mula. Desde «Las Nieves» hasta Cali, por la carretera al mar, en camiones. 45 kilómetros en total.

La máquina de escribir de Lugo Viña

La máquina de escribir portátil en la cual Ruy de Lugo Viña, el glorioso periodista cubano que cayó con los demás tripulantes de «Las Carabelas del Aire», acá en las estribaciones de los Andes colombianos, hubo de realizar sus últimas crónicas e informaciones para el gran público, me ha sido entregada, con destino a la prensa de nuestro país, por el señor H. Uribe Prada, quien la recogió de entre los restos humeantes de la «Santa María». La acción del fuego destruyó algunas partes principales de la misma, levantó los tipos y torció las teclas a que Lugo Viña arrancó prosas primorosas, pero aún es posible identificarla y constituye, evidentemente, una preciada reliquia.

El acta de la entrega

Cuando la Misión Especial Cubana recibió las propiedades de los tripulantes de las tres naves caídas, tuvo la gentileza de hacer que recayera en mí el noble encargo de trasladar a la Habana la máquina de escribir que usara en vida el compañero inolvidable. Entonces fué levantada y suscrita, la siguiente acta de entrega:

«República de Colombia. Ejército Nacional. Escuela de Aviación Militar Sección de Aero-Fotografía. Cali, enero 3 de 1938. El suscrito, Jefe de la Sección de Aero-Fotografía de la Base Aérea Militar «Ernesto Samper», de Cali, Colombia, certifica:

«Que la máquina de escribir destruida por el fuego, cuya fotografía se adhiere al lado, fué extraída de los despojos del avión «Santa María», perteneciente a la Marina de Guerra Constitucional de la República de Cuba, avión que cayó a tierra y se incendió en los alrededores de esta ciudad de Cali, accidente en el cual perecieron el señor Antonio Menéndez, piloto de la nave; el sargento Manuel Naranjo, mecánico de ella, y el doctor Ruy de Lugo Viña, periodista cubano que acompañaba a los aviadores que efectuaban el vuelo «Pro Faro de Colón».

«Que la mencionada máquina de escribir fué extraída de entre los restos del avión «Santa María» personalmente por el suscrito, el día 30 de diciembre de 1937, al día siguiente de sucedida la catástrofe.»

«Que la máquina de escribir pertenecía al doctor Ruy de Lugo-Viña, quien se sirvió de ella durante todo el curso del viaje, para escribir y enviar a su patria las crónicas e impresiones de tan glorioso vuelo.

Hago entrega de esta preciosa reliquia a la Prensa de la República de Cuba, como un doloroso recuerdo del doctor Ruy de Lugo-Viña y como un homenaje a la memoria de tan abnegado y glorioso mártir del periodismo. (Fdo.) H. Uribe Prada, Jefe Sec. Aero-Fot.»

Un gran homenaje

Ya en posesión de la reliquia, ante la cual no habrá un solo soldado del noticierismo que no se conmueva, y como en su certificación el señor Uribe Prada la dedica genéricamente a la «Prensa de Cuba», sugiero por este medio a mis queridos compañeros Salvador Quesada Torres, Presidente de la Asociación de Reporters, y Luis S. Varona, Presidente de la Asociación de la Prensa, que soliciten del señor Ferrán Lugo-Viña, hijo del desaparecido, la correspondiente autorización para que alguna de estas instituciones retenga en su edificio social dicha reliquia y que ella sea motivo para la organización de un gran homenaje en memoria del ilustre periodista caído en servicio activo, «en su puesto».

ARMONIAS

EL POGRESO HISTORICO

En un reciente trabajo titulado «El Gran Problema de los Pueblos», José R. Villaverde—idealista y humanófilo insigne—decía entre otras muchas cosas interesantes, que la democracia, el gobierno del pueblo por el pueblo, le parece el mejor sistema, pero que para su desenvolvimiento precisa educar las masas, darles la mejor cultura y que todos sepan que la igualdad absoluta no existe ni entre las hojas de un mismo árbol. Y que cuando esto se comprenda, los pueblos al emitir libremente sus sufragios sabrán elegir a los mejores para que dirijan sus destinos.

En seguida reconoce que esto no es sino el ideal y aboga, como yo, por que en tanto el ideal se realiza, vayamos «interviniendo» en los conflictos originados por la preparación defectuosa, con el fin de poner paz en el mundo por medio de la compensación de intereses, la conciliación o el arbitraje.

Ha tocado uno de los más arduos problemas de la gobernación. Audores hay que recomiendan el gobierno de «elites», de estadistas profesionales bien ilustrados en los complicados problemas técnicos de la política moderna. Un demócrata no tendría objeción que oponer si es una «elite» de la inteligencia capaz de ser integrada por individuos de todas las clases sociales. Pero es que no basta ser inteligente e ilustrado técnicamente para ser buen gobernante. Hay que ser a la vez honrado, aunque sólo se sea honrado consigo mismo, con la propia conciencia.

Si esta feliz combinación de cultura y honradez se lograse, el mundo se convertiría en un Paraíso.

La democracia, y sobre todo el sufragio universal, tienen ese enorme inconveniente en la actualidad en casi todos los países regidos por tal sistema. El hombre medio no tiene la menor idea de cuestiones tan vitales como las económicas, las diplomáticas, las fiscales, las de salubridad, las de educación pública etc. Médula del arte de gobernar. Y sin embargo, están llamadas a elegir los hombres que han de plantearlas o resolverlas. Aun suponiendo que hubiese una «elite» de sabios y honrados estadistas a su disposición, tendrían las masas que elegir entre las diversas escuelas, tendencias y matices. ¿Cómo emplear un discernimiento del que carecen por ignorancia?

Y cuando se hubiese logrado crear la repetida «elite», si por un sacrificio edificante se limitara el derecho de ser elegido a ese grupo de selección, esta exclusividad de grupo, este privilegio, daría muy pronto lugar a que la «elite» se viciara y cayera en un engreimiento aristocrático que acabaría por suprimir la democracia. Carecería de competidores, de opositores, y a la postre gobernaría autocráticamente.

¿No es esto mismo lo que acontece en el devenir de todos los regímenes? Una revolución, por ejemplo, la más justificada históricamente, triunfa y mantiene la pureza de sus postulados y la honradez de su conducta mientras tiene en frente la oposición de sus adversarios. En cuanto los vence por modo definitivo, en cuanto cesa el peligro de derrocamiento del nuevo régimen, los nuevos ideales comienzan a ser sofisticados, vulnerados en sentido reaccionario para el provecho egoísta de los nuevos gobernantes hasta hacerse insufribles ellos e intolerable el régimen. Con esto nace una nueva oposición purificadora o reaccionaria del tipo que combatió la revolución. Y vuelve a iniciarse otra nueva revolución.

Pero me parece innegable que a la larga cada nueva revolución progresista o reaccionaria va depositando en el acervo de los pueblos ciertas reivindicaciones humanas que son las que en el curso de los siglos realizan el progreso del hombre. ¿No es cierto que en esta fecha el hombre social y político ha superado la esclavitud y el feudalismo? ¿No es cierto que lentamente se van tomando en consideración las leyes naturales para realizar el bienestar humano? ¿No es cierto que entre avances y retrocesos se pueden concretar una multitud de conquistas humanas?

Y todo ello parecía utópico e inadmisible en otros tiempos remotos y recientes. Y a todo ello se le podían oponer reparos ciertos como los que dejo consignado sobre la ignorancia de las masas para realizar la democracia ideal.

Pero como José R. Villaverde, como yo y como todos los que somos hijos de visionarios tenemos estos antecedentes históricos de nuestra parte para poner nuestra confianza en las revoluciones como instrumentos de progreso, podemos y debemos seguir gestionando que los pueblos organicen y difundan democráticamente la enseñanza de las masas populares de modo que la mayoría de los electores tenga un mínimum de nociones sobre los asuntos de gobierno que los capacite para elegir de modo inteligente los gobernantes responsables de lograr que la Democracia cumpla su destino de contribuir al progreso humano mientras viene otro régimen, sabe Dios cuál será, que la supere en una proporción comparable a lo que la Democracia representa respecto del feudalismo.

Gustavo E. URRUTIA.

EL RECITAL DE HOY EN EL «CIRCULO DE AMIGOS DE LA CULTURA FRANCESA

Hoy, martes, a las nueve de la noche ofrecerá un interesante recital público el joven y notable recitador Emilio Masó en el «Círculo de Amigos de la Cultura Francesa». Su programa, que demuestra lo vasto y selecto de su repertorio, se divide en tres partes. En la primera figuran composiciones de Barba Jacob, Manuel Machado, José A. Buesa, Federico García Lorca y un «Romance Anónimo». En la segunda, Luis G. Urbina, Julio Hoyos, Bertha Miranda, Juan Ramón Jiménez y L. Rosado Vega. En la tercera, Dalia Iñiguez, Luis Llorens Torres, Adela Jaume, Angel Lázaro, Aurelia Ramos y Tomás Morales.

Un numeroso público acudirá, sin duda, esta noche al prestigioso Círculo de San Lázaro esquina a Hospital.

BAJO EL SIGNO AZUL

LAS NUEVAS RUTAS

AUXILIO SOCIAL

III

¿Qué es «Auxilio de Invierno»? De las nuevas experiencias que para la asistencia social directa y eficiente ha ensayado y practicado nuestra guerra, ninguna con el éxito de esta; ninguna que suelde tan recia y ajustadamente los diversos y complicados eslabones de la cadena social, un tanto oxidada y a trozos rota y deshecha, a fuerza de pruebas y experimentos.

Hemos contemplado el nacer, la aparición en Santa Cruz de Tenerife, la remota isla de las Afortunadas, de los comedores infantiles. Hemos visto el esfuerzo y la preocupación comunes tornarse realidad, hacerse carne viva y palpitante, al conjuro de una necesidad hondamente sentida por todas las jerarquías y clases. Igual sucedió, poco más o menos y en más o menos intervalos de tiempo, según la urgencia y la calidad de la ayuda colectiva solicitada o voluntariamente ofrecida, en las distintas provincias que uniéndose iban a nosotros, por impulso propio, tras ligeros escarceos, o por violentas conquista. Esto nadie puede negarlo. Pero resultaba que no siendo las necesidades iguales en todas partes lo que sobraba en un lado faltaba en el otro. Que, por la distancia entre sí, por las peculiaridades de cada región o provincia, no había igualdad ni en la distribución ni en el remedio. Que sin un organismo central que recogiera, encauzara y reglara donativos y repartos, perdía mucho la acción de su eficacia y se desperdiciaban energías y recursos. La utilidad de una poderosa máquina administrativa que sirviera de tope y lazo de unión y equidad entre todos los pueblos, provincias y regiones de la zona liberada, saltaba a la vista.

La camarada Mercedes Sanz Bachiller que mediaba en estos santos trajines, veía y deploraba todas estas cosas. Jefe de la Sección Femenina de Falange Española, Tradicionalista y de las J. O. N. S. en Valladolid, se daba cuenta clara y perfecta, en sus peregrinaciones y andanzas por aquellas ásperas y sagradas tierras, corazón de Castilla, pidiendo por el amor de Dios o predicando por el amor de España, de la agudeza y seriedad del problema. La perentoriedad en resolverlo se le impuso como una obsesión. Obsesiones de estas han solido padecerlas en el solar hispano muchas otras esforzadas, activas y valientes mujeres. Por una de ellas, pertinaz y vidente, hay casi un entero Continente que se conoce por el nombre de América Española. Por otra, hay una ciudad, tan eterna como Roma, que se nombra por la ciudad de las Siete Moradas.

La camarada Mercedes Sanz Bachiller, perdido el apoyo del hercúleo brazo de su amado compañero, y, por entrega íntima y amorosa, consagrada a la Santa Causa de España al hacer de aquel problema su obsesión y dedicarle por tanto su afán y su afecto, cumplía su más recóndito y ardiente deseo; el de ir hacia la memoria de Onésimo en tributo de eterno homenaje y admiración —el único que él, el grande, el animoso, el fuerte, podía permitir allá en la estrellas en el más alto y luminoso de los luceros— como si encendida y votiva llevara entre las manos, devoción y pureza, la lámpara que nosotros todos católicos, fervorosos y humildes llevamos en la congoja y en la alegría a los pies del Señor. ¡Bien merecido el culto, camarada Onésimo Redondo, forjador de esas cuatro recias letras, columnas marmóreas levantadas a fuerza de heroísmo, sacrificio y virtud, que nuestro Ausente, ya erectas y firmes, colocó como cimiento y alegría de ese estupendo edificio azul que es la España Nueva brazo en alto y grita con nosotros: ¡Franco, Franco, Franco!

Llena y abundante de su maravillosa obsesión la camarada Mercedes Sanz Bachiller ideaba planes, estudiaba medios, consultaba a éste y a aquél, iba y venía. Por fin, una buena mañana, allá por el estío de 1936 tuvo la fortuna de tropezar con un antiguo amigo, un viejo camarada de los primeros tiempos de Onésimo; el camarada Bedoya. Venía a saludarla. Acababa de llegar de extraños y lejanos países. En Alemania, la gran nación aliada y amiga, había vivido mucho tiempo. Estudiaba con gran simpatía y se esforzaba en comprender los ingentes trabajos del glorioso Canciller—ellos dicen: Canciller; nosotros decimos: Caudillo, es más nuestro, nos sabe a más —por llevar al gran pueblo teutónico y tras él al mundo entero a una mejor convivencia y hermandad entre los humanos. Entre las cosas que vió y le sorprendieron fué el «Auxilio de Invierno». Al camarada Bedoya, entonces, le expuso la atribulada sus congojas, sus anhelos y sus fervores. El, para consuelo y ejemplo, le detalló punto por punto, el funcionamiento de la admirable Institución. Cambiando aquí y allá y reformando por este lado y el otro, podía utilizarse. Vamos a verlo.

Destaquemos que lo que más entusiasmó y deleitó en el relato y explicación a la camarada Mercedes Sanz Bachiller, fué el sentido de anonimato y universalidad que la colecta le daba. La venta de emblemas, fuente de ingresos, sobre reforzar los de las donaciones espontáneas que no podían, ni había por qué suprimirse al popularizar y extender los aportes de dar a éstos un límite personal mínimo, siendo pequeña la tasa fijada el igual para todos, haría que, voluntario, se convirtiera en moralmente obligatorio el aporte. Contribuiría todo el mundo de una manera fija, regular, sistemática, en los mismos plazos y en idéntica forma; dando así margen a cada ciudadano para expresar, corporalmente pudiéramos decir, su adhesión; es decir, su tácita demostración de que aceptaba la parte de responsabilidad moral y la de solidaridad social que le cabían y le eran exigibles. Es esto fundamental para nuestro credo.

Encontrado el camino, ya lo demás fué fácil. Se estudiaron reglamentos y normas. Se consultó a los altos poderes. Todo ese trámite engorroso que hay que hacer para que cualquier idea, por generosa que sea, se convierta en realidad. Al poco tiempo, Falange Española, Tradicionalista y de las J. O. N. S. instituía en toda España el «Auxilio de Invierno». Y la máquina administrativa que canalizara, mantuviera y fortificara la corriente de generosidades e iniciativas particulares abierta en todas las provincias, fué montada en seguida, haciéndose cargo gradualmente de los distintos servicios en marcha e intalándolos nuevos donde por casualidad no los hubiera. ¡Labor admirable y tenaz de la camarada Mercedes Sanz Bachiller, tuvo la inmensa dicha de verla triunfar! ¡Dios te bendiga, camarada Mercedes Sanz Bachiller!

«Auxilio de Invierno», pues, se proyecta, gira y trabaja sobre la aportación individual de Ptas O. 30 que hace todo ciudadano en el territorio nacional. La colecta se verifica mediante la venta de emblemas alusivos, cada quince días. Las alegres muchachas camaradas de la Falange saben ya su obligación. Dos veces cada mes el enjambre azul de sus risas y de su fe llena de luz las calles, plazas, paseos y establecimientos públicos. La hucha es alzada y presentada al humilde transeunte. Este, sea el que sea, pobre o rico, obrero o hacendado, ofrece galante su solapa y al tiempo que en ella queda prendido el sencillo dije deja caer con una sonrisa sus tres perras gordas, y ¡a otra cosa!

Esto es «Auxilio de Invierno» Con el menguado aporte así obtenido reciben hoy abundante y sana alimentación, en toda España liberada, más de 80.000 personas. Cremos haber dicho ya lo que es «Auxilio de Invierno». Los detalles internos de organización no creemos sean, por el momento, de interés. Por eso los callamos. Solo importa hacer recaltar que «Auxilio de Invierno» pide sí, por el amor de Dios y demanda, en nombre de la caridad cristiana; pero más que la limosna, el sentimiento de que es un principio de justicia y deber sociales.

Francisco Izquierdo.

PESAME AL GOBIERNO POR EL DESASTRE DE AVIACION DE CALI

Una respetable entidad, «Avance de Libertadores», según nos comunica su secretario, señor Romero Paz, acaba de dirigir un mensaje de pésame a las altas autoridades de la República, con motivo del desastre aviatorio de Cali, en que perecieron siete estimadísimos compatriotas.

Es un gesto simpático, que mucho ha conmovido a la opinión.

PIDEN 14 AÑOS PARA EL QUE MATO EN PINAR DEL RIO A HELIODORO GIL

PINAR DEL RIO, enero 10. DIARIO, Habana.—El Fiscal de la Audiencia de esta Provincia Dr. Luis Alberto Rubio, ha formulado conclusiones provisionales hoy en la causa seguida contra Juan Montes Junco, autor de la muerte del Dr. Heliodoro Gil Cruz, abogado de esa capital, industrial y que fuera Representante a la Cámara, al que abatiera a balazos en esta ciudad el 24 de junio del pasado año. El doctor Rubio pide que el procesado Montes Cepero sea condenado a la pena de catorce años, ocho meses y un día de reclusión temporal, por homicidio sin circunstancias modificativas; en las mismas conclusiones solicita que se sobresea en cuanto al acusado de intervenir en los hechos José Montes Junco, hermano de Juan, y dice en los cargos que los protagonistas de la tragedia sostuvieron un incidente, a virtud de los opuestos intereses industriales del doctor Gil y el señor Juan Montes, padre del encauzado, en el curso de cuyo incidente el repetido Juan Montes hizo varios disparos al doctor Gil, produciéndole la muerte. —**Guillermo Rodríguez**, corresponsal.

UN SEGUNDO Para Sintonizar

NUEVOS Grunow PARA 1938

GRACIAS AL TELEDIAL!

10 TUBOS Para todas las ondas $110.00 TELEDIAL!

Pruebe usted el NUEVO Grunow 1938

Cada año los Ingenieros GRUNOW sientan nuevos precedentes en la producción de radio-receptores y, para 1938, han desarrollado nuevas características que crean nuevos atractivos en el goce y recepción de los programas — nuevos gabinetes de cautivadora belleza — nuevos refinamientos en reproducción y tonalidad que superan todo lo que usted pudiera esperar del mejor de los Radios.

1938 5 TUBOS Onda larga y de policía $32.50

1938 6 TUBOS Para todas las ondas $69.50

No deje de probar el NUEVO Grunow 1938

Examine la imponente lista de mejoras que usted obtiene al poseer un GRUNOW 1938 — compárelas con las que le puede ofrecer cualquier otro receptor de radio y su decisión ha de recaer en un GRUNOW pues ningún otro ofrece a usted tanto por tan poco—la más alta calidad al más bajo precio!

Usted podrá hallar radios de precios similares, pero sin la calidad ni los refinamientos de los GRUNOW que aquí le ofrecemos. ¡Téngalo presente!

5 TUBOS Para todas las ondas $87.50 TELEDIAL!

GIRALT

O'Reilly 61 - Tels. M-9944, M-9945, M-9946

TELEDIAL!

• AUN EN LOS MODELOS DE MAS BAJO PRECIO •

EL EJECUTIVO, HACIENDO USO DE UN DERECHO, LA DEVOLVIO AL CONGRESO INMEDIATAMENTE

El DIARIO adelantó la noticia del veto a esa Ley. También devuelta la Ley relacionada con los Jueces sustitutos. El Gobierno cooperará al esplendor de los próximos carnavales

Según habíamos anunciado, celebró sesión ayer el Consejo de Secretarios.

La reunión comenzó a las diez de la mañana y terminó a la una y cuarenta y cinco minutos de la tarde.

El Consejo aprobó distintos asuntos de importancia, destacándose entre ellos el acuerdo de vetar la ley de amnistía para delitos comunes y fiscales, aprobada recientemente por el Congreso.

Como se recordará, el DIARIO DE LA MARINA adelantó hace días la noticia de que dicho proyecto sería devuelto al Congreso por convenio unánime del Consejo de Secretarios.

Al informar sobre la impugnación de la amnistía dijimos que el Gobierno mostrábase inconforme con los términos en que había sido dictado el perdón de los delincuentes comunes, ya que lejós de hacerse en forma general en favor de los que verdaderamente merecen esa gracia, sólo se había tenido en cuenta los intereses particulares de determinadas personas.

Y en lo que concierne a la amnistía fiscal, añadimos que el Gobierno la rechazaría en virtud del perjuicio que recibiría el Estado con el perdón de los defraudadores e infractores de los impuestos.

El criterio del Gobierno—como acaba de demostrarlo—es opuesto por entero al de los señores congresistas.

Vetada la amnistía común y fiscal

El secretario de la Presidencia, doctor José Enrique Bringuier, hizo entrega a los reporters de la siguiente nota sobre los acuerdos del Consejo:

«El señor Presidente, oído el parecer unánime del Consejo, y por primera vez durante su Gobierno, acordó vetar la ley de amnistía, no obstante su disposición favorable a toda ley de perdón que reúna las condiciones necesarias para derivar, dentro de sus características, beneficios a la sociedad sin producir perjuicios al Estado, circunstancias que en la que se veta no concurren, porque contiene preceptos enteramente ajenos a una ley de perdón, y se extiende de excesivamente a ciertos delitos que la prudencia aconseja no eximir totalmente de sanción. El Gobierno aprobaría gustoso una ley de amnistía inspirada en un principio prudente e igualitario para los delitos cuya peligrosidad consienta el generoso olvido, y, consecuente con ello, se propone, en tanto se produce esa legislación, seguir haciendo uso de la facultad de indulto.

Vetada la ley de los jueces sustitutos

También se acordó vetar la ley que modifica artículos de la ley orgánica del Poder Judicial, en relación con las sustituciones de jueces y otros extremos, en razón de que la situación del Tesoro no permite su cumplimiento, y el Congreso, por su parte, no ha creado las fuentes de ingreso necesarias para hacerle frente a los gastos que ella ocasionaría.

El Comité Olímpico

Se dió cuenta, seguidamente, con una petición del Comité Olímpico cubano relativa a que sean nombrados en comisión de servicios todos los integrantes del equipo de Cuba que sean empleados del Estado, la Provincia o el Municipio, o de las Fuerzas Armadas, y se acordó acceder, aunque limitándose al tiempo absolutamente indispensable, en cuanto a los empleados del Estado y de las Fuerzas Armadas se refiere, ya que no es de la competencia del Consejo resolver respecto a los de las provincias y municipios.

Cooperación al Turismo

Se dió cuenta con una exposición de la Comisión Asesora del Departamento de Turismo Municipal de la Habana respecto a la cooperación que el Gobierno central pueda prestar al mayor auge y esplendor de nuestra temporada turística durante los carnavales, y se acordó comisionar al secretario de Comercio para que proponga lo que estime procedente a ese fin.

Vivac para Santiago de Cuba

Por último el secretario de Gobernación trató sobre la conveniencia de construir un vivac municipal en Santiago de Cuba, y se tomó el acuerdo de que por el propio secretario se haga el presupuesto correspondiente, aprovechando el antiguo edificio de la cárcel, hoy en ruinas. También se dispuso que se envíe un mensaje al Congreso en solicitud del crédito necesario.

GILDA LOIS, RECITADORA DE MERITO, SE PRESENTA NUEVAMENTE AL PUBLICO

Gilda Lois, la gentil recitadora, se presentará nuevamente en el teatro «Nacional» el próximo domingo, día 23 de enero.

Será a las diez de la mañana y se ha confeccionado un interesante programa para el mismo, en el que figuran numerosas primeras audiciones.

He aquí el texto íntegro del mismo:

I

a) El Cristo del Escorial, Alfonso Camín; b) Romance del niño que ahogó la luna, Humberto Zrrilli; c) El león, Alfonsina Storni; d) Anoche me robaste, Esther Costales; e) Campanas doblando a muerto, Alfonso Cravioto; f) Balada de los ojos azules, José Angel Buesa; g) Hermano viento, José Pedroni.

II

a) La primavera, Jaime Torres Bodet; b) Los mercaderes del templo, Cristóbal de Castro; c) La vieja en la mecedora, Angel Lázaro; d) Fuente escondida (fragmento», Eduardo Marquina; e) Berceuse, María Monvel; f) Motivos de las aguas, Teófilo Radillo.

III

a) Ante el blanco féretro, Narciso Díaz Escobar; b) Bala del amor, Francisco Villaespesa; c) Letanía en azul eterno, Samuel Caldevilla; d) Cancioncilla a la luna blanca, Carlos María de Vellejo; e) La canción de las Antillas, Luis Llorens Torres.

Se ha de ver muy concurrido.

COMIDA EN LA LEGACION DE CHINA

En honor del señor Chang, miembro del Consejo Ejecutivo del Partido Nacionalista de China, que realiza un viaje de inspección por la América Española, ofreció el doctor Tchou Tsien, Encargado de Negocios de la República Oriental una comida íntima, a la cual fueron invitados el ministro de Cuba en China, general Manuel Piedra, el ministro de Cuba en Berna, Dr. Juan Antiga y sus respectivas esposas, así como nuestro compañero J. L. Martín y señora, las señoritas Riquelme y Mencía; los doctores Mencía y Manuel Piedra Jr. y el doctor Lamar, médico de la misión de la Compañía de Jesús en An-King, provincia de Anwei.

Hicieron los honores de la casa el doctor Tchou y su sobrino, Agregado a la Legación.

UNA MULTA INJUSTA CONTRA EL COMERCIO DEL PERICO

Los comerciantes del Perico, pobre localidad matancera, están gestionando de la Secretaría de Hacienda la condonación de la multa, a todas luces injusta, que se les está aplicando en estos días por una supuesta infracción en el pago del trimestre por concepto de 1½%.

Sucede que los dueños de comercio radicados en aquella población, deben ir a la vecina de Colón para satisfacer dicho impuesto antes del día veinticinco de cada mes, por cuyo motivo, dada la dificultad de las comunicaciones, venían realizando dicha diligencia cada dos meses, abonando el anterior con recargo del 10%, según la ley.

Ahora, transcurridos ya dos años de esa costumbre fiscal, los comerciantes del Perico son sorprendidos con la notificación de una multa de $25.00 por cada mes pagado en esa forma, la que hace cumplir Hacienda so pena de embargo.

Como se ve, la injusticia es notoria y el Estado no puede, en buena lógica, penalizar a los contribuyentes después de tanto tiempo de tolerancia.

REPARTO DE JUGUETES A LOS NIÑOS DE TISCORNIA

Un grupo de catequistas cristianas, secundado por la señora Emma Cabrera de Giménez Lanier, efectuó el pasado día 7 un reparto de dulces y juguetes a los niños de Tiscornia.

Más de quinientos chicos fueron gratamente sorprendidos con la caritativa donación.

Entre las damas asistentes, recordamos a las señoras Asunción Freixas de Bassart, Lola Recio de Freixas, Lola Gálvez de Pérez y a las señoritas Josefa Freixas, María Milos, Catalina y Cuca Palacios y otras más.

Fué un acto muy simpático.

SERAFINA NUÑEZ EN EL CIRCULO DE BELLAS ARTES, MAÑANA, MIERCOLES

Serafina Núñez, fino espíritu de mujer, una de nuestras primeras cultivadoras del verso, brindará mañana, miércoles, a las cinco y media de la tarde, en los salones del Círculo de Bellas Artes, una interesante lectura de sus últimos poemas.

La gentil autora de «Mar Cautiva», habrá de ofrecer al selecto auditorio que acudirá a la gratísima tarde de arte, exquisitos poemas de último libro—inédito aún—titulado «Isla en el sueño».

Mañana, miércoles, pues, a las cinco y media, en el Círculo de Bellas Artes.

Bello homenaje a los farmacéuticos Norteamericanos

Lo ofrecieron sus colegas a los 411 que se encuentran de visita hasta hoy en La Habana

En la tarde de ayer ofreció un magnífico ponche a la American Pharmaceutical Association en su local de Malecón, la Asociación Nacional Farmacéutica de Cuba, asistiendo al mismo numerosos socios de la Asociación Farmacéutica y una nutrida representación de los farmacéuticos americanos que en número de 411 se encuentran en la Habana desde el domingo, partiendo hoy a las 8 a. m., rumbo a los Estados Unidos.

Con la excursión de farmacéuticos vienen el gobernador del Estado de New Hamphire, Francis P. Murphy y Wellcott King, Comisionado de Agricultura del estado de Connecticut.

Hicieron los honores del edificio de la Asociación Nacional, los doctores Raúl Romero, Presidente; Miguel Fernández Garrido, ex Presidente; Juan Eligio Puig, ex Presidente; Jorge Dominicis, Secretario; Luis y Agustín Ortiz Plano, José Macías, J. F. Muñeca, José P. Alacán Enrique L. Triay, Angel Vieta, Atilano Soto, Pedro Bernal.

El doctor George Moulton vice Presidente de la Pharmaceutical Association ostentó la representación de los visitantes y en nombre de sus compañeros extendió una invitación a los farmacéuticos cubanos para que en agosto de este año asistan a la Convención de los Farmacéuticos Americanos en Minneapolis.

El doctor Muñeca habló en inglés en nombre de la Asociación Nacional Farmacéutica de Cuba, dándole la bienvenida a los visitantes al local de la Asociación y expresando los mejores deseos para que su estancia en nuestra capital fuese lo más agradable posible.

Contestó el doctor Moulton, en nombre de sus compañeros, hablando de los lazos de afecto que deben unir a los farmacéuticos cubanos y americanos, alegando que la profesión es lo mismo en los Estados Unidos que en cualquier parte y obsequiando a la Asociación Cubana con una pequeña bandera americana de seda, como muestra de afecto y simpatía. El doctor Muñeca hizo la traducción.

El doctor Luis Machado, Presidente de la Corporación Nacional del Turismo habló en tono festivo, manifestándole a los visitantes que sólo se encontraba allí para acudir en auxilio de la Asociación Nacional Farmacéutica aunque tenía la seguridad de que ésta no podía nunca faltar. Su discurso fué muy aplaudido.

Un farmacéutico americano, Charles Morcoux, de New Bedford, habló después en español, dando las gracias en nombre de sus compañeros americanos por la hospitalidad cubana. También habló el doctor Alacán.

Después de los discursos se sirvió el ponche marchándose después los concurrentes sumamente satisfechos.

SE VENDE

Papel de periódicos viejos en perfectas condiciones. Se hacen envíos al interior.

Para informes, dirigirse a: DIARIO. Apartado, 1010. Habana.

M.E.C.D. 2016

DIARIO DE LA MARINA

(S. A.)
FUNDADO EN 1832.
(Dirigido hasta 1919 por D. Nicolás Rivero y Muñiz)
DIRECTOR: Dr. JOSE I. RIVERO — ADMINISTRADOR: D. CELSO GONZALEZ
Domicilio Social: PASEO DE MARTI, número 103
Joshua B. Powers, Ins. 220St. 42nd. St. New York City

Editado por la Cía. DIARIO DE LA MARINA, (S. A.), cuyo programa consiste en la defensa de los intereses generales y permanentes de la Nación cubana, de los especiales de la Colonia Española establecida en la misma y de la unión y armonía entre los diversos elementos que conviven en el país». Art. 1o. de los Estatutos.

TELEFONOS DEL DIARIO

Dirección	M-2856
Administración	M-7911
Suscripciones	M-7911
Quejas	M-7911
Clasificados	M-7915
Jefe Redacción	M-1287
Redacción	M-7913
Sports	M-7912
Ag. Guanabacoa	XO-1584

PRECIOS DE SUSCRIPCION

	Territorio Nacional	Extranjero	Países Fuera del Convenio Postal
Año	$ 13.50	$ 17.00	$ 20.00
Semestre	7.00	9.00	11.00
Trimestre	3.75	5.00	6.00
Mes	1.30	—	—
Dominical Semestre	—	5.00	7.00

EDITORIAL

El dilema de la Liga y del Mundo

Cada año nace bajo un signo histórico característico. El 1937 fué un año crítico. Durante él la tensión internacional llegó a su punto máximo y amenazó más de una vez con derivaciones violentas. A duras penas hemos llegado al 1938 sin ese estallido mundial que a muchos pareció inminente más de una vez y que no pocos atizaron en su provecho.

Todo indica que el año actual, por cuya segunda semana transitamos, será año de soluciones. Es el eterno movimiento de flujo y reflujo que señala la historia. El mundo no puede soportar prolongadas tensiones. Su devenir, en todos los órdenes, tiene un carácter cíclico y la perspicacia del historiador, del político, del hombre de Estado, estriba precisamente en calcular con la mayor justeza posible cual será el giro natural de los acontecimientos de acuerdo con esa ley pendular de la historia.

El pasado año fué de planteamientos arduos y urgentes. Tuvimos la impresión de que todas las cuestiones se precipitaban simultáneamente como exigiendo perentorios desenlances. Ráfagas de violencia azotaron en todos los climas. Se recrudeció la guerra civil en España. Se desató el conflicto chino-japonés. Tuvieron lugar graves desórdenes en la Palestina. Se intensificó la tirantez política y social en los Balkanes. La pugna entre las naciones democráticas y los estados totalitarios llegó hasta el borde mismo de la agresión física. La crisis de la Sociedad de Naciones se acentuó hasta un límite que casi pudiéramos llamar decisivo con la retirada de Italia de ese organismo.

Toda esa carga acumulada está pidiendo urgente salida y pudiera ser el año actual el señalado para semejante exoneración. Ahora bien ¿se resolverán pacíficamente todos los problemas que en el 1937 llegaron a su climax o necesariamente la descarga de tanta energía almacenada será de naturaleza explosiva?

Este es el dramático dilema con que se enfrenta la humanidad en el año apenas iniciado.

Por lo pronto hay un hecho evidente: que la política internacional inaugurada por el Tratado de Versalles ha fracasado de manera estrepitosa y será preciso sustituirla por otra más acorde con las necesidades internas de los distintos conglomerados nacionales si se quiere que el llamado «concierto de los pueblos» no sea un mito. La Sociedad de Naciones no fué más que un bello miraje. Ausentes en la actualidad de ella cuatro potencias del rango de los Estados Unidos, Alemania, Italia, y el Japón, la Liga no se halla en condiciones de cumplir la misión para la cual fué creada. Prácticamente, al apartarse esas cuatro naciones del organismo ginebrino, la S. de N. quedó reducida a una simple liga de intereses francobritánicos. Esto es de tal manera cierto que ahora mismo el secretario general de la S. de N. ha sido llamado a Londres para ser instruído de la política que en el futuro adoptará la Liga teniendo en cuenta el propósito firme de Francia y de Inglaterra de restar a esa asamblea de pueblos las facultades que «legalmente» tenía para aplicar sanciones, de acuerdo con el artículo XVI del pacto. Según se dice en los círculos diplomáticos de Europa, esta proposición franco-británica tiene por finalidad evitar que la desmembración de la Liga continúe «increscendo», toda vez que muchas pequeñas nacionalidades habían dejado entrever últimamente su disgusto por la presión excesiva que las dos potencias antes citadas habían ejercido sobre el Comité Ejecutivo de la comunidad internacional.

La retirada de Italia, el desdén con que los japoneses han reaccionado frente a las amenazas de sanciones que se han pronunciado en Ginebra y la inclinación cada día más visible de Hungría, Yugoeslavia y Rumania al eje Roma Berín han agravado mucho la situación interna de la Sociedad de naciones y han anulado prácticamente su proyección y su influencia extrejeros.

Este estado de cosas con que la Liga entra en el nuevo año es insostenible. Todos los expertos en la materia admiten que la S. de N. tendrá que reorganizarse o perecer. La actitud de Francia e Inglaterra a que aludimos indica a las claras que las dos potencias que hasta ahora han regido sus destinos se han dado cuenta de la gravedad de la situación y se disponen a tomar las medidas pertinentes para que la corporación no se desintegre totalmente.

Claro está que los destinos de la Liga no son los destinos del mundo. Pero es sintomático y, desde luego, penoso asistir al fracaso de una de las más caras ilusiones de la post-guerra. En todo caso, si la Liga, como institución oficial, no puede salvarse, existe el deber imperioso por parte de las grandes potencias de salvar la comunidad jurídica internacional mediante la concertación de aquellos convenios y pactos que sean necesarios. Tal vez estemos abocados, precisamente en este año de soluciones que parece ser el 1938, a una nueva congregación de naciones que, superando las diferencias actuales entre la Liga y el eje Roma-Berlín, reúna en un haz a todos los pueblos de la tierra, los grandes y los pequeños, para la conciliación de los antagonismos que hoy dividen al hombre y para el aseguramiento de la paz mundial.

ERRORES ACUSTICOS

Laura y Petrarca, Beatriz y Dante, Hero y Leandro, son nombres inseparables en la historia de los amores célebres.

Petrarca se enamoró locamente de Laura; pero ésta resistió todas las tentativas de seducción del poeta, para quien este amor fué una obsesión.

En una revista italiana he leído lo siguiente:

«Un individuo, impresionado por la belleza extraordinaria de una mujer, sentado junto de él en un teatro, le preguntó al que estaba a su lado si sabía el nombre de la dama. —Laura, le contestó. ¡Ah!, quisiera ser su Plutarco, exclamó el galán».

No hay que asombrarse por la confusión de nombre que hizo aquel enamorado, cuyos conocimientos literarios, desde luego, no eran muy profundos. Las ondas sonoras muchas veces no las percibimos en su totalidad, y es nuestro cerebro quien completa las palabras o los conceptos en ellas contenidos. Así se explica que los términos que expresan conceptos o ideas que no nos son muy familiares y que, por lo tanto, el cerebro no puede completar, nos los hagamos repetir. Esto sucede muy a menudo en las conversaciones telefónicas y con las palabras extranjeras.

El sujeto de esta historia había oído los nombres de Plutarco y Petrarca, parecidos fonéticamente; pero, como no le eran muy familiares, los confundió.

Recientemente, al revisar unas notas taquigráficas tomadas en mi Cátedra leí: «La gran vena linfática de leche», en vez de «la gran vena linfática derecha». El taquígrafo, que no era médico ni estudiante de Medicina, pensando tal vez que la linfa es blanca (en lo que estaba equivocado) y no llegando distintamente a su cerebro las ondas acústicas de la palabra «derecha», asoció la idea de blancura a la de linfa y de esa unión no podía salir más que un disparate.

De lo dicho hay que sacar la siguiente conclusión: no basta con oir; hay que saber oir.

E. Fortún.

YA SOY TU NOVIO

Ya soy tu novio, amada. ¡Con qué gozo,
después de tanto tiempo de anhelarlo,
sorprende al corazón este alborozo!
Lleno de amor, con lírico retozo,
se me sale del pecho a celebrarlo!

Desde ahora, mis íntimos cantares
halagarán tus sueños y tus cosas.
Te llevaré conmigo a los altares,
con rayitos de sol por azahares
y un vestido nupcial hecho de rosas.

Verás. Mi epitalamio será una
rima extraña de luz y de fragancia,
como jamás escucharás ninguna:
perfumes de ilusión, claror de luna
que alegrarán tu primorosa estancia.

Ya soy feliz desde el feliz momento.
Cuando tu mano se apretó a la mía,
para formalizar el juramento,
sentí cómo en el ancho firmamento,
las estrellas temblaban de alegría.

Semejaban arrullos de palomas
tus suspiros, y en raros embelesos,
te embriagabas con cálidos aromas,
que dejaron encima de tus pomas,
su música de mimos y de besos.

Cielo y tierra nos dieron sus cantares,
y eran tantas tus gracias milagrosas,
que juré conducirte a los altares,
con rayitos de sol por azahares
y un vestido nupcial hecho de rosas.

José Machado

A Través de la Vida

VELOCIDAD

Ante el señor juez Correccional compareció un chauffeur, acusado de lesiones que infirió con su máquina a un ciudadano.

—¿Cómo fué el hecho?—preguntó el juez a la víctima.

—Señor, yo iba a atravesar la calle de Egido, por la esquina, como el reglamento manda, y aunque la ley me da el derecho de circular por las calles sin ordenarme la velocidad a que debo andar, corrí prestamente, aprovechando que un automóvil que estaba a la vista venía lejos. Pero la máquina andaba más que yo y además iba azuzada por el chofer, por lo que antes que llegara yo a la acera me atrapó, dándome un batacazo tremendo. Fué como en una cacería de venados cuando se tira al animal que va corriendo.

—¿Y usted qué dice?—preguntó el juez al chofer.

—Señor, yo venía a velocidad moderada y el señor (señalando para la víctima) se puso ante mi máquina...

—¿Y usted qué dice?—preguntó el juez al vigilante.

—Señor juez—respondió el funcionario público que como buen oráculo nunca dice terminantemente la verdad—el chauffeur venía a velocidad moderada y yo sólo ví cuando el señor (señalando al perjudicado) estaba en el suelo, «patas pa arriba».

El juez consideró el caso; después, habiendo meditado un momento, volvió a preguntar al guardia:

—¿Qué es lo que usted entiende por velocidad moderada?

—¿Velocidad moderada? ¡La que llevan siempre todos los automóviles que van por la calle!

—¿Y usted?—preguntó el juez al chofer.

—Nosotros entendemos que la marcha que llevamos ordinariamente es moderada. No «metemos» más que para pasar a otros o cuando necesitamos ganar tiempo, ¿usted comprende?

El juez hizo un gesto como indicando que había comprendido. Reconsideró el caso y discurrió de aquesta manera: No se puede partir, en principio, de que cualquier accidente que ocurra, el que va a pie tiene la razón y el chauffeur es siempre el culpable. Si es equitativo reglamentar la circulación de los vehículos no es menos útil ordenar, también, la de los transeúntes. La mayor parte parece no sospechar siquiera que hay una diferencia entre la acera y la calle y que no debe atravesarse una vía con la confianza con que se pasea en una sabana Hay quien cruza la calle leyendo un periódico, o con la cabeza torcida porque va siguiendo con la mirada una linda cara o unas pantorrillas.

El automóvil es un artefacto que hay que considerar como un instrumento útil y peligroso. Si no mejorara al caballo no valdría la pena el invento. No puede, pues, exigírsele que proceda como el animal que, tirando de un coche, nos había acostumbrado a una velocidad máxima.

El automóvil tiene su velocidad. ¿Es grande? ¿Es demasiado grande? Ahí está el punto a resolver. Entre tanto no debemos oponer, como dos clases enemigas, los pedestres y los automovilistas. Sería una vana demagogia. No hay ciudadano que no tome un automóvil y desee marchar de prisa. Por otra parte, no se es inmune porque se sea chauffeur, y ni aun los representantes están exentos de ser estropeados. Hay que establecer una «entente» cordial entre unos y otros, mientras tanto que la velocidad no sea una función a la que hayamos acostumbrado nuestro organismo.

Y así pensando, el juez, puesta la mente en Salomón, dictó una sentencia que mucho enaltece nuestro criterio judicial y que deja incólume nuestro principio de ecuanimidad igualando a las partes responsables. Condenó a ambos litigantes a cinco pesos de multa, cada uno, y si bien el fallo no resolvió radicalmente ningún problema, salvó, sin embargo, el prestigio de la autoridad que nuestro Tribunal Supremo cuida sobre todo de mantener alta e indescifrable.

Héctor de SAAVEDRA.

DAR

Todo hombre que te busca, va a pedirte algo.

El rico aburrido, la amenidad de tu conversación; el pobre, tu dinero; el triste, un consuelo; el débil, un estímulo; el que lucha, una ayuda moral.

Todo hombre que te busca, de seguro va a pedirte algo.

—¡Y tú osas impacientarte! ¡Y tú osas pensar: «¡Qué fastidio!»

¡Infeliz! ¡La ley escondida que reparte misteriosamente las excedencias, se ha dignado otorgarte el privilegio de los privilegios, el bien de los bienes, la prerrogativa de las prerrogativas!!! ¡Dar! ¡Tú puedes dar!

¡En cuantas horas tiene el día, tú das, aunque sea una sonrisa, aunque sea un apretón de manos, aunque sea una palabra de aliento!

¡En cuantas horas tiene el día, te pareces a El, que no es sino dación perpetua y regalo perpetuo!

Debieras caer de rodillas ante el Padre y decirle: «Gracias porque puedo dar, Padre mío!»; ¡nunca más pasará por mi semblante la sombra de una impaciencia!

«¡En verdad os digo que vale más dar que recibir!»

Amado NERVO

FECHAS Y ANIVERSARIOS

Enero 11

—En 1495 murió en Guadalajara Don Pedro González de Mendoza, cardenal español de gran significación en la época de los Reyes Católicos. Era el cuarto hijo de Don Iñigo López de Mendoza, Primer Marqués de Santillana, y actuaba como general de las fuerzas cristianas en la rendición de Granada, el 2 de enero de 1492.

—En 1815 nació en Glasgow, Sir John Alexander Mac Donald, primer jefe del Gobierno nombrado por Inglaterra para los Dominios del Canadá.

—En 1891 murió Georges Eugene Haussmann, personalidad destacada en la política francesa, que fué prefecto del Imperio en la época de Napoleón III. La ciudad de París inmortalizó la figura de Haussmann dando su nombre a uno de sus más típicos boulevares.

PELICULA DE ACTUALIDAD — *Por Roseñada*

«EL SUPERFENOMENO»

STALIN, ACUSADO DE TRAICION POR UN EMBAJADOR FUGITIVO

Fusilamiento y desaparición de numerosos militares y diplomáticos.- La causa de los trabajadores, dice el autor, ha sido traicionada por el dictador actual.

por ALEXANDRE BARMINE

PARIS, dic. 26 de 1937.—A la larga lista de políticos y militares ejecutados en la Rusia soviética, que comenzó con el juicio de Gregory Zinoviev y sus compañeros, en agosto de 1936, han venido a agregarse en estos últimos días los nombres de Leo M. Karakhan, ex embajador en Turquía, y Avel Yenukidze, que fuera amigo de la infancia y compañero de revolución de Stalin por espacio de cuarenta años.

Yenukidze y Stalin sufrieron juntos en el destierro de Siberia. Hace algunos años, Yenukidze era secretario del comité ejecutivo del partido Comunista, lo que equivale a decir que era, por orden de importancia, la segunda personalidad de la Unión soviética. Aún después de haber caído en desgracia, Stalin le dió un puesto subalterno. Ahora Yenukidze está muerto, y su muerte, en mayor grado aún que las de Karakhan, Nikolai Bukharín, Georg Piatakov, el mariscal Mikhail Tukhachevsky y Zinoviev, indica hasta qué grado Stalin estima necesario librarse de los que fueron sus colegas y compañeros, y aun amigos y hermanos, en el pasado.

El único cambio habido es el procedimiento empleado. Zinoviev y Piatakov fueron juzgados públicamente (con o sin pruebas, ello no hace al caso), antes de ser ejecutados. Stalin creyó necesario acusarles públicamente, y por ello, en una u otra forma, se les arrancó sus «confesiones».

«Confesiones» inútiles

Estas «confesiones» sirvieron para dos cosas: en primer lugar, para convencer a los trabajadores de que Stalin les estaba protegiendo contra los «traidores»; en segundo lugar, para convencer a todas las víctimas futuras que de nada les serviría «confesar». Zinoviev y Piatakov fueron ejecutados, sea como fuere.

Hubo algunos, quizá, que no dieron crédito a estas «confesiones», por saber que el juicio no pasaba de ser una comedia y que los documentos habían sido inventados para el caso. Empero, el miedo había comenzado a surtir efectos. Estos efectos fueron dos: aquellos que temían que, con o sin razón, se les imputara alguna falta, se convencieron de que sería inútil alegar en su descargo; y Stalin se convenció de que no podría lograr más «confesiones públicas». Por lo tanto, resultaba contraproducente correr el riesgo de disponer más juicios públicos.

A mayor abundamiento, resultó imposible llevar a hombres como Tukhachevsky, Yakir y Uborevitch ante jueces que desde la revolución habían sido sus colegas y amigos: hombres como Blücher, Alksnis y Budenny. Los nombres de estos tres aparecieron firmados al pie de las sentencias de muerte, con el fin de convencer a las masas de que los «traidores» habían sido juzgados y condenados por quienes habían sido sus amigos tanto como sus jueces.

Tal vez Stalin procuró también ponerse a cubierto él mismo, acusando y haciendo ejecutar a sus militares sin previo proceso, sistema que se hacía imperativo desde que ya no se podían obtener más «confesiones». Pero menos de seis meses después de la condena a muerte de Tukhachevsky, le tocó el turno a Alksnis de desaparecer: fusilado conjuntamente con su esposa. Alksnis había sido candidato al Consejo Supremo, pero pocos días antes de las «elecciones» se retiró su candidatura, y desde entonces nada más se supo de él. De que está muerto, no cabe duda. La noticia de su muerte ha sido publicada en el extranjero, y Moscú no la ha desautorizado. Los otros dos jueces, Blücher y Budenny, que firmaron con Alksnis las sentencias de muerte, deben estarse preguntando quiénes estarán ahora en turno.

Los méritos no valen

Ni las cualidades ni los méritos de ningún hombre le salvarán. Alksnis pertenecía al grupo de enérgicos letones que tanto hicieron por dar eficiencia al ejército ruso. Fué él el creador de su fuerza aérea, su inspiración y su guía. Pero nada de eso le salvó, como tampoco le salvó el haber firmado la sentencia de Tukhachevsky. Alksnis era el último sobreviviente de los cuatro subsecretarios del comisario de la Guerra, Voroshilov. Los otros eran Gararnik, de quien se dice que se suicidó; Tukhachevsky, que fué ejecutado, y el almirante Orlov, que desapareció sin dejar el menor rastro. Al igual que Blücher y Budenny, Voroshilov debe preguntarse también qué suerte le tocará.

Los que han sido ejecutados o han desaparecido eran mis jefes, mis amigos, mis compañeros. Tenía yo 18 años de edad cuando la revolución estalló en Rusia. Como tantos otros de mi generación en Rusia, yo me sentí lleno de esperanzas y entusiasmo por la nueva Rusia que iba a surgir, por el nuevo mundo que íbamos a crear. Abandoné la Universidad y me enrolé como voluntario en el nuevo ejército. Al mismo tiempo, ingresé en el partido Comunista.

Seis meses más tarde fuí nombrado comisario político del batallón y luego del regimiento, después de haber participado en la campaña de Ukrania. Luego de completar un curso en la Escuela Militar, serví en calidad de oficial en la guerra contra Polonia. Desde entonces he servido al Gobierno soviético en muchos puestos, y he contribuído con todas mis fuerzas y mis energías a la causa de los trabajadores, que abracé en 1919.

Los juicios de Moscú

El motivo que me ha llevado a renunciar el puesto de encargado de Negocios en Atenas y a abandonar el servicio de Moscú, es que que yo, como tantos otros de los que he citado y están muertos, he permanecido fiel a la revolución, mientras que Stalin la ha traicionado.

En una carta que envié hace algunas semanas a una comisión que hizo una encuesta relativa a los procesos de Moscú, decía: «Estos procesos han sido preparados con el fin de exterminar en masa a los integrandes del partido Comunista ruso que han proseguido su lucha en pro de la libertad, que dieron vida a la revolución, lucharon en la guerra civil y aseguraron la victoria del Estado de los trabajadores. A todos ellos se les ha cubierto de cieno y se les ha entregado al verdugo. En mi opinión, una dictadura reaccionaria se ha entronizado ahora en mi país».

Me ha sido difícil llegar a tal conclusión. Es cosa difícil en extremo para un hombre que ha sido educado en el seno de la religión cristiana, o de cualquiera otra, especialmente si ha sido sacerdote, desprenderse del pasado; y es igualmente difícil para un socialista revolucionario abandonar su fe en lo que contribuyó a crear, o tener que confesar que sus propósitos han sido deformados Por cierto tiempo llegué a creerme hereje y a pensar que Stalin tenía quizá algún justificativo de los primeros procesos y ejecuciones.

En cuanto a mí personalmente, mi caso no me pareció revestir importancia, y seguí creyendo que la causa de la revolución podía continuar en manos de Stalin. Pero los sucesos del año pasado, y especialmente los de los seis meses últimos; el método sistemático con que Stalin ha exterminado a todos los que eran íntimos de Lenín, que contribuyeron a la revolución y que han colaborado en la construcción de Rusia durante los veinte años últimos; todo ello me ha convencido de que sólo queda la fachada de lo que quisimos crear, y de que, detrás de esa fachada y en nombre de la revolución y de los trabajadores, se están cometiendo crímenes de lesa humanidad, para los que no existen calificativos adecuados.

El crimen más grande

Lo que está ocurriendo en Rusia actualmente es la mentira más grande del mundo y el crimen más grande contra el movimiento obrero mundial de que se tenga noticia. Nadie tiene el derecho, si cree como yo creo en la justicia de las aspiraciones obreras, a ocultar este estado de cosas y permitir que sus compañeros conserven sus ilusiones acerca de la Rusia soviética.

Sé muy bien que al criticar al gobierno de Moscú me expongo a grandes riesgos personales. Lo que le cupo en suerte a Reiss (agente ruso antistalinista, asesinado en Suiza.—N. de la R.)—, puede caberme en suerte a mí; pero los que asesinaron a Reiss se equivocaron si creyeron que al hacerlo disuadirían a otros del cumplimiento de su deber.

Durante los últimos meses de mi permanencia en Atenas, en calidad de encargado de negocios, todos mis amigos de Moscú dejaron de escribirme, mis jefes no contestaban mis cartas, mi escritorio y mis papeles fueron registrados y, finalmente, llegó un buque soviético y me invitaron a cenar a bordo. Sospechaban de mí por haber expresado algunas dudas acerca de la justicia de los primeros procesos. Pero Moscú no se atrevía a acusarme abiertamente; ello no es ya el método que emplea. Yo tenía que desaparecer en la misma forma en que tantos otros han desaparecido.

Si yo hubiera regresado a Moscú me hubiera pasado lo que a Yurenev, embajador en Berlín; Davtian, embajador en Varsovia; Karsky, embajador en Turquía; Brodovsky, ministro en Rigaú y Podolsky, ministro en Kaunas, todos los cuales fueron llamados a Moscú y muertos a balazos. El riesgo que corro ahora, por lo tanto, no es mayor que el que correría si hubiera continuado en el servicio de mi país.

He creído que haría un servicio mayor a los trabajadores de todas partes haciendo lo que he hecho: renunciando y tratando de explicar el verdadero significado de los sucesos de Rusia; protegiendo la memoria de mis compañeros de revolución del pasado contra las acusaciones de que son traidores y espías; y salvando quizá las vidas de algunos de los que están amenazados de muerte por ese poder misterioso que ahora reina en Moscú, donde quisimos establecer la justicia y la felicidad del obrero.

En Rusia no existe opinión pública, porque se desconoce la verdad; es por lo tanto, a la opinión pública del mundo que debe dirigirse un llamamiento si se quiere que haya algún día democracia en Rusia.

(Derechos exclusivos reservados al DIARIO DE LA MARINA por North American Newspaper Alliance)

Epistolario de OTEYZA

Sr. Alex Sikorsky.
Marsella.

Muy señor mío:

De lamentar es la situación en que se encuentra, por mucho que para merecerla haya hecho, lo cual, dicho sea de pasada, debe haber sido bastante. Ya el que perteneciere usted a la banda de Al Capone y con la categoría de lugarteniente del tremendo «gangster», parece indicar que no fué lo que se llama un santo varón. Y como, además, en el hampa de Chicago se le conocía por el expresivo alias de **Kid Tiger**—el muchacho tigre—cabe suponer que actuó muy fieramente. Vamos, que con razón quiere la policía meterlo en la cárcel y los **gangsters** rivales sumirle en la tumba.

Para evitarse ambas contingencias, si desagradable la una más desagradable todavía la otra, usted hubo de abandonar los Estados Unidos. ¡Sé lo que es el destierro! Con acierto grande dijo Dantón que «no se lleva la patria en la suela de los zapatos». Pero cuando, al menos, puede pisarse tierra acogedora... Sin embargo, este no es siquiera el caso de usted, a quien no le dejan parar en ningún sitio.

Conmovido verdaderamente, acabo de leer que han expulsado a usted de sus territorios respectivos, uno tras de otro, quince gobiernos de Europa. Es decir, que por quince países ha pasado usted, sin que le permitiesen detenerse en ninguno, haciéndole así competir con el Judío Errante, ya que, según «La trova del río»,

Como al condenado,
una voz le manda:
Anda eternamente,
anda, anda, anda...

Comprendo que es para desesperarse. Aun cuando no para desesperarse hasta el punto que lo está usted. Lo digo porque, en la información periodística a que vengo haciendo referencia, me entero de que ha tomado usted una determinación terrible. Terrible, sí. Tan terrible la considero, que escribo a usted para advertirle de que no la debe llevar a cabo.

¿Irse a vivir en la República de Andorra?.., No, pobre **gangster**; no. Retire usted esa solicitud que ha dirigido a las autoridades de la pirenáica nación para que le permitan fijar su residencia allí. Estos atenderán su ruego, claro. Y no sólo porque ofrezca usted construir un sanatorio y sostenerlo a su costa en beneficio de los menesterosos, sino porque les tiene que haber sorprendido la petición. Estoy seguro de que nadie ha pretendido nunca semejante cosa.

¡Usted no sabe lo que es Andorra, desventurado **gangster**! Como le digo al comienzo, doy por de contado que ha cometido usted muchos y muy grandes delitos. Pues bien, los paga usted todos, no ya pasando en Andorra su vida entera, sino pasando aunque no sea más que un par de meses. Un par de días pasé yo, y si me hubieran obligado a pasarme el tercero, me habría tirado a alguno de los barrancos que en los alrededores del poblacho hay, supongo que para que sus habitantes se liberen con el suicidio. Créame: aunque se lo permitan no se vaya a vivir a esos andurriales.

Continúe recorriendo, a efecto de sucesivas órdenes de expulsión, los países de Europa que le queden, y luego emprenda el recorrido por los de Asia, Africa, América y Oceanía. E incluso retorne a los Estados Unidos, a que la policía le aprisione o los **gangsters** rivales le asesinen, que preferible es vivir en la cárcel y hasta dejar de vivir a vivir en Andorra.

Como esto era cuanto tenía que decirle y ya se lo he dicho, termino aquí ofreciéndome de usted atento s. s. q. e. s. m.

Luis de OTEYZA.

Habana, 11 de enero de 1938.

La industria de los Estados Unidos gastó 250 millones de dólares en investigaciones científicas en 1937

1. Modelo de laboratorio de un aparato recién inventado que limpiará la atmósfera matando microbios por electrolisis. 2. El célebre monumento destructor de átomos de los laboratorios de la Westinghouse. 3. El doctor Edwin Grant Conklin, Presidente de la Asociación Americana para el Avance de las Ciencias.

Once cometas nos visitaron el año pasado, en que también llegó a la Tierra la noticia luminosa de una catástrofe ocurrida en una estrella hace tres millones de años. El hombre de Pekín fué destrozado por el hombre de Java. Pero en pleno racionalismo materialista el Presidente de la Ascoiación Americana para el Avance de las Ciencias declaró que la Ciencia «necesita de la Religión como guía».

Por el doctor JULIO CANTALA

En el año 1937, la industria de los Estados Unidos ha gastado en investigaciones científicas 250 millones de dólares. Esta cifra está distribuída entre 1,600 compañías dedicadas a la preparación de las manufacturas más diversas. Al lado de este ejército de científicos que laboran en beneficio de la industria, existe otro núcleo más importante en los centros escolares que han contribuído en forma independiente al avance científico durante el 1937.

La industria americana forma en estos momentos quizá el manantial más caudaloso que alimenta a las ciencias. Para distribuir en el mercado un nuevo producto, trabajan hoy una infinidad de hombres a fin de perfeccionarlo y durante el curso de esta labor, ocurre algunas veces que se resuelven problemas que nada tienen que ver con la industria. Ejemplos de esta naturaleza son los importantes trabajos sobre las «vitaminas» por la casa Kodak de películas, y los experimentos atómicos realizados por la Westinghouse.

La incertidumbre política de Europa ha refrenado el avance en los laboratorios tradicionales del Viejo Mundo. No obstante, Inglaterra y Rusia se han colocado a la cabeza de la investigación y sobre todo en las ciencias puras. Poco ha alumbrado este año el «intelecto» de Francia, Italia y Alemania. Quizá los sabios de estas naciones trabajen confidencialmente en asuntos relacionados con la defensa nacional.

Para los astrónomos el hecho más importante del año pasado fué el eclipse solar observado desde el Perú. Duración: 7 minutos y 4 segundos. Sirvió para estudiar la «corona solar» cuya estructura parece estar compuesta de una masa en estado de incandecescencia gaseosa que tiene un espesor de un millón de millas. Todavía existe un desacuerdo sobre la naturaleza de esta «corona». Se confirmó la existencia de un polvo interplanetario o sea de una especie de atmósfera que llena los espacios entre estrella y estrella. Su naturaleza consiste en «iones» de calcio, sodio, titanio y potasio. Hay una «masa» de materia que sirve de «unión» a los astros. Dos catástrofes astronómicas de gran intensidad se registraron el año pasado: fueron dos «novas» que brillaron 500.000.000 veces más fuertes que el Sol. Una fué registrada en agosto por el doctor Zwick del Instituto Tecnológico de California, la otra fué «cazada» por el mismo astrónomo en el mes de septiembre. La luz de la primera ha tardado tres millones de años en llegar a la Tierra, lo cual quiere decir que el tiempo exacto de la explosión fué poco después del período geológico Pliocénico, antes quizá que el hombre apareciera sobre el Planeta. Einstein se metió en el Universo, sin necesidad de mirar a los cielos y el año pasado nos dijo que la fuerza de atracción que tienen los astros, son «ondas» de la fuerza de la gravedad que salen disparadas de sus masas.

Explosiones de pequeña cuantía ocurridas en el Sol son la causa de la interferencia entre algunas de las estaciones de la radio. La crisis económica que afecta a los humanos no ha repercutido en los cometas, que han sido generosos en su número. El 14 de febrero el doctor Whipple de Harvard, registró uno —llamado—. El japonés Simizu cazó a Brunel en enero. Poco antes de Navidad el Observatorio de California registró al «cometa Enckes». El día 9 de abril el doctor Cuninghan de Harvard, descubrió a «Grigg-Skejlerup» después de que estuvo proriendo su órbita durante 20 años. En la noche del 4 de julio, el doctor Finslerv, en Suiza, descubrió un cometa que fué observado a la simple vista, el 9 de agosto, desapareció adornado en su estela por dos colas. Y cuatro visitantes más de esta naturaleza, se presentaron en los cielos durante el año 1937.

En el campo de la medicina hubo luces y amarguras. La nueva «antilamida» que mata los gérmenes de la erisipela, anginas, etc., cobró 80 muertos en los Sstados Unidos. La causa fué el unirla al «glycol» para hacer un preparado en forma de elixir. Los diabéticos encontraron un arma muy poderosa en la «protaminsulina» porque con menos dosis actúa igual que la insulina clásica. El Gobierno de Washington dió una asignación de un millón de dólares para la investigación del cáncer. El «shock» producido por la insulina es beneficial para la enfermedad mental llamada esquizofrenia. Sueros de la sangre de los enfermos convalescientes de escarlatina, resultó un buen remedio terapéutico para muchas infecciones. La doctora Juana Rodhurst de la Columbia encontró el microbio del sarampión y consiguió tenerle por un método especial. El doctor Stanley del Rockefeller Instituto demostró la existencia de cierto virus en los enfermos de escarlatina los que quizá produzcan la enfermedad y no el microbio llamado «estreptococo».

En el problema del cáncer reina el escepticismo. Se han aislado veintitantas substancias que producen los tumores. Unas por irritación, otras por ingestión por el estómago y las más por simple contacto. De todos estos cuerpos químicos hay uno llamado «metilcolantreno» que ha sido obtenido de los ácidos de la bilis por el doctor Fiesser de Harvard. Este hallazgo croa una de las tantas teorías que intentan explicar el origen de la terrible enfermedad. El doctor Fiesser afirma que quizá el cáncer sea el resultado de trastornos en el metabolismo que hacen producir con exceso ese «meticolantreno». De la misma forma el doctor Rowntree ha demostrado que la rata blanca alimentada con el aceite del germen del trigo, muere cancerosa.

El hombre de Pekín que se le consideraba el Decano de la raza humana por surgir en nuestro globo hace más de un millón y medio de años ha perdido el trono de su aristocracia. Parte de un cráneo fosilizado ha sido hallado en Java por el doctor Koenisvald perteneciente quizá a un hombre anterior al «pitecantropus» también de Java que parece ser que fué el primer «mono erecto». El último hallazgo ha coincidido con la llegada a Nueva York del cráneo completo del «hombre Penkinensis».

Los misteriosos rayos cósmicos han sido objeto de una porción de análisis. Los investigadores del Instituto de Tecnología de California han descubierto esta energía misteriosa y ha surgido una nueva partícula bautizada con el nombre de «Partícula X» que tiene la propiedad de atravesar todos los filtros usados para la retención de las partículas atómicas. La misteriosa «X» es objeto de investigaciones y no se ha llegado a un acuerdo acerca de su naturaleza.

La química alcanzó un descubrimiento «expectacular»; la caseína de la leche ha llegado a ser la sustancia plástica destinada a aplicaciones y vestidos «hechos de leche». El cauchu artificial obtenido en los laboratorios Du Pont salió al mercado en forma de neumáticos de automóviles. El desdoblamiento molecular en el «vacío» dió por resultado la retención de substancias diversas derivadas de cenizas resultantes de la combustión de los despojos de las calles de Nueva York. La molécula de la trementina ha producido de forma sintética la mayoría de los perfumes del reino vegetal; de esta manera el aroma de las flores se obtiene a precios increíblemente económicos. La industria de la leche ha sugrido una revolución en sus métodos de «pasteurización»; una nueva lámpara ultra-violeta mata los microbios con más intensidad que cuando la leche es sometida a 105 grados (F). Un nuevo derivado de la levadura que tiene la propiedad de «digerir» las substancias orgánicas fué presentada el día 27 de diciembre en las sesiones de la América Society for the advancement of Sciences.

Tal substancia tiene la propiedad de «disolver» las cicatrices y destruir los tejidos malignos del cuerpo humano. Constituye una especie de «ácido destructor» o más bien la «lima» que elimina células de la economía humana. Pero el «fenómeno» científico más importante del año fué el discurso de la sesión inaugural de la citada Asociación, en el cual el doctor Edwin Coklin en su calidad de Presidente dijo: «Que la ciencia para su avance y su perfección necesita de la religión como guía... Al fin y al cabo, pues, el año, los sabios y profesores dieron a la ciencia un carácter místico quizá para revestirla de algo ideal que cubra el excesivo racionalismo de los tiempos modernos.

UN BONIO NEGOCIO

Un tunante se presentó en casa de un hombre de negocios a la hora de comer para informarle de uno que le daría cincuenta mil pesos de ganancia sin exponer ningún capital. El dueño de la casa le convidó a comer, dejando para luego tratar de aquel asunto seductor.

Después de haber comido opíparamente pasaron al despacho para tratar de tan hermoso negocio, y el tunante habló como sigue:

—Me han dicho que tiene usted una hija que se va a casar y a la cual da usted como dote cien mil pesos. Pues bien: cásela conmigo y le regala la mitad de ese dinero.

Por contestación recibió dos puntapiés, a consecuencia de los cuales casi se le indigestó la comida.

M.E.C.D. 2016

El artrítico
debe practicar **mensualmente**
su cura de

PIPERAZINA MIDY

Este es el medio más seguro para él de preservarse contra los ataques de gota o de reumatismo

LA PIPERAZINA MIDY

depura la sangre (expulsando el ácido úrico que contiene), **limpia** los riñones, clarifica las orinas espesas o turbias y activa las funciones digestivas

De venta en todas las Farmacias y Droguerías
LABORATORIOS MIDY, 67, AV. DE WAGRAM, PARIS-17•

CRONICA HABANERA

EN SU SANTO

Un saludo afectuosísimo le enviamos en la fecha de su santo a la señorita Hortensia Colás y Sánchez, figurita del gran mundo habanero que se destaca por su fina belleza, gracia y distinción.
La señorita Colás se verá con tal motivo muy congratulada.

EN EL PALACIO PRESIDENCIAL. Mañana, miércoles, de seis a ocho, tendrá un recibo sin carácter alguno de fiesta la primera dama de la República, señora Leonor Montes de Laredo Bru.

Trátase del recibo anunciado para la primera festividad del año y que hubo de ser suspendido en atención al trágico suceso de los aviadores cubanos caídos en Cali.

Recibo de la tarde, que se verá muy concurrido.

SANTOS DEL DIA.—Gran festividad celebra hoy la Iglesia Católica: Santa Hortensia.

Sea nuestro primer saludo para una dama del más alto rango social: la Marquesa de San Miguel de Aguayo, née Hortensia del Monte.

La distinguida señora tan estimada en la sociedad habanera, pasará su día colmada de halagos y felicitaciones.

Tmbién tenemos otro saludo especial para la señora Hortensia Scull, gentil y elegante esposa del conocido caballero José René Morales, embajador de Cuba en París.

Siguen las felicitaciones.

Una dama respetable, Hortensia Goicuría viuda de La Ferté, quien desde hace varios años se encuentra completamente retraída de sociedad.

Hortensia Carrillo, distinguida esposa del doctor Ignacio de Almagro, coronel del Ejército Libertador, y su hija Beba, la joven y bella esposa del conocido clubman Mayito Menocal.

Hortensia Lamar, gentilísima esposa del señor Gustavo A. Tomeu, catedrático de la Universidad.

Hortensia Maragliano, la viuda de Kohly, que guarda luto reciente de su esposo.

Hortensia Arroyo, bella esposa del doctor René Castellanos.

Una joven señora, Hortensia Tarafa, esposa del Representante a la Cámara, doctor Emilio Rodríguez.

Hortensia Mazorra de Echarte, la bondadosa y estimada dama, y su hija, la señora Hortensia Echarte de Alcázar.

Hortensia Dirube viuda de Larrea, Hortensia Cuéllar de Averhoff, Hortensia Vizcaya de Fernández Travieso, Hortensia Azcarreta de Herrera y Nenita Rodríguez, la bella señora de Rodríguez, tan joven y tan distinguida.

La señora de Rodríguez no recibe.

Hortensia Reyes Gavilán, distinguida esposa del Capitán del disuelto Ejército Nacional, Armando Castellanos y madre amantísima de amigos muy queridos.

La señora de Castellanos no recibe.

Hortensia Ledón, esposa del doctor Antonio Gonzalo Pérez.

Hortensia Cuervo, esposa del conocido doctor Rafael Jacobsen.

Dos damas jóvenes que se hallan ausentes: Hortensia de Cárdenas, esposa del doctor Miguel Figueroa, Secretario de la Legación de Cuba en Italia y Hortensia Montalvo, esposa del joven Ignacio Weber, Secretario de la Legación de Cuba en Bruselas.

Hortensia Fumagalli de Jiménez, Hortensia Doria de Artime, Hortensia Acosta de Roloff.

Hortensia Villageliú, distinguida esposa del doctor Carlos Gárate Brú, figura destacada del Club Rotario de la Habana.

Una joven y bella dama, Hortensia Benítez de Skirving.

Hortensia Du-Bouchet de Herrera, Hortensia López de Gómez, Hortensia Alacán y su graciosa hijita Hortensia Pérez de Aldecoa, Hortensia Novoa de Regidor, Hortensia Angel de Sopo Barreto.

Hortensia García de López, la gentil dama.

Hortensia Grave de Peralta, distinguida profesora de piano del Conservatorio Falcón.

Hortensia Toñarely de Cabral.

Hortensia Bravo de Ferriol.

Hortensia Izquierdo de Ruibal y su hija Nena Ruibal de Mora.

Hortensia Benítez de Picaza.

Hortensia Sacchi de Cabrera, Hortensia Rodríguez Xiqués de Guevara, Hortensia González de Montenegro, Hortensia Carea de la Fuente, Hortensia Pestana de Gutiérrez y la gentil Hortensia García Barbón de Ruiz.

Hortensia Colón, la señora del querido amigo Paquito Sierra, jefe de Espectáculos del Ayuntamiento de la Habana.

Hortensia Fernández Gálvez de Fernández, Hortensia Ortiz de Dávila, Hortensia Kramer de Alonso, Hortensia Baguer de Franco, Hortensia Martínez de Barreto.

Una querida y estimada dama, a la que nos ligan lazos familiares: Hortensia Posada, esposa del doctor Pedro Miguel de la Cuesta y Cárdenas.

Es el santo también de su hija Hortensia, la señora del doctor Alejandro Muxó.

Hortensia Fernández viuda de Betancourt, Hortensia Cofiño de Poo y Hortensia Morales viuda de Riquelme, tan interesante.

Hortensia Suárez, esposa de nuestro compañero Pablo Donato, de «Avance».

Hortensia Marco, la gentil señora de nuestro querido amigo José López Lemus, para la que tenemos un saludo especial.

Hortensia Menéndez Carballo, esposa del doctor Francisco Chacón y Carbonell.

Hortensia Ríos, esposa del señor Isidro y Cárdenas.

Hortensia Romero, esposa de nuestro querido amigo Enrique Perdices, director del semanario «Cinema».

Y Hortensia Linares Bacot, empleada muy antigua del DIARIO DE LA MARINA.

Un grupo de señoritas.

Hortensia Scull y Rivero, la bella y simpática prometida de nuestro estimado amigo, el conocido joven Sammy Tolón y Dolz.

Hortensia López Freixas.

Hortensia Díaz Albertini y Aguirre, Hortensia Pessino y Urbizu y Hortensia Meneses, figuritas las tres, de la última promoción.

Tres encantadoras jovencitas: Hortensia Bernal y Bernal, Hortensia Menocal y Almagro y Hortensia de Cárdenas y Blanco.

Hortensia Milagros y Zorrilla, la graciosa señorita, que goza de grandes simpatías en nuestros círculos sociales.

Hortensia de Armas, Hortensia Smith, Hortensia González, Hortensia Daubar, Hortensia Caneda y Hortensia Pérez,

Hortensia Lavedán, tan culta y tan distinguida.

Hortensia Elena Pujadas, Hortensia Barrera, Hortensia Valdés, Hortensia Carvolet, Hortensia Frau, Hortensia Amigó, Hortensia Romero, Hortensia Navarro.

Hortensia Arroyo y Márquez, de fina y exquisita belleza.

Hortensia Toñarely, Hortensia Gener, Hortensia Fernández Plá, Hortensia Sabater, Hortensia Varona y Morales, Hortensia del Valle y Senjudo, Hortensia Alfonso de Armas, Hortensia Miranda, Hortensia Veulens y Nenita Vila.

Hortensia Rodríguez Martín.

Hortensia Betancourt y Manrara.

Hortensia Regueyra y Cancio, Estela Colado, Hortensia Dubrocá, Hortensia Saaveric y Ramírez, Hortensia Montero, Hortensia Hernández Mena, Hortensia Payrol, Hortensia Tapia.

Hortensia Rivero y Juarrero, bella prometida del estimado joven Raúl J. Martínez Varga.

Hortensia Knight y Sierra, tan bonita.

Hortensia Santos.

Y por último la gentilísima Hortensia Salas, condueña del famoso atelier «Hermanas Salas», que de tan buen nombre disfruta en nuestro mundo elegante.

A todas, felicidades.

AMIGOS DE LA CULTURA FRANCESA.—Hoy, martes, a las nueve de la noche, ofrecerá un interesante recital poético, el joven y notable recitador Emilio Masó, en el «Círculo de Amigos de la Cultura Francesa».

Su programa, que demuestra lo vasto y selecto de su repertorio, se divide en tres partes. En la primera figuran composiciones de Barba Jacob, Manuel Machado, José A. Buesa, F. García Lorca y un Romance anónimo.

En la segunda, obras de Luis G. Urbina, Julio Hoyos, Berta Miranda, Juan Ramón Jiménez y L. Rosado Vega.

Y en la tercera, poesías de Dalia Iñiguez, Luis Lloréns Torres, Adela Jaume, Angel Lázaro, Aurelia Ramos y Tomás Morales.

Un numeroso público acudirá, sin duda, esta noche a la prestigiosa institución de San Lázaro, esquina a Hospital.

EL DOCTOR FRANCISCO MULLER.—Completamente restablecido de la grave enfermedad que lo mantuvo durante largo tiempo retraído de sus actividades, ha reanudado ayer sus consultas el doctor Francisco Muller, el conocido y prestigioso galeno, ayudante del doctor Nogueira.

Con gusto consignamos la noticia para conocimiento de sus numerosos clientes y amigos.

DE VIAJE.—En días pasados regresó a España, tras una corta temporada entre nosotros, la señora Cecilia Ruiz viuda de Bonet.

Por el luto tan reciente que guarda de su esposo y por lo precipitado de su viaje, la señora viuda de Bonet no pudo despedirse personalmente de sus amistades, lo que nos ruega hagamos por este medio.

Tenga un buen viaje.

BENJAMIN ORBON.—El sábado próximo, procedente de Portugal, llegará a la Habana el señor Benjamín Orbón, valioso músico y profesor de grandes prestigios.

El señor Orbón, que se hallaba ausente de nuestra capital desde hace varios años, será objeto a su llegada de una cordial bienvenida por parte de amigos y alumnos.

EN EL LYCEUM.—El doctor Jorge de Castroverde, joven y talentoso odontólogo, ofrecerá hoy en el Lyceum una conferencia.

Dará comienzo a las cinco y media de la tarde.

Y se titulará «La psicología del niño desde el punto de vista odontólogo».

(Continúa en la página SIETE)

GUANABACOA AL DIA

Nueva directiva

La sociedad «Alianza Juvenil» celebró recientemente sus elecciones y como resultado de las cuales tomó ayer posesión de sus cargos la siguiente directiva:

Presidente: Jesús Menéndez. Vice Presidente: Jesús Muguerza; Secretario: Jesús Suárez; Vice Secretario: Gerardo Blanco; Tesorero: Gumersindo Loureiro; Vice Tesorero: Eugenio Vega; Contador: Roberto Suárez; Vice Contador: Luis Pardo.

Vocales :Francisco Fernández, José Viaña, Marcelino Campos, Pablo Fariñas, Juan Hidalgo, Manuel Díaz, Amaro Rodríguez, Francisco Jimena, José Garza, Domingo Suárez y Luis Alvarez.

Vocales suplentes: Paulino Camporredondo, José Gumá, Joaquín Fernández, Francisco Soler, Pedro Santana y Juan Arrondo.

Un grupo de entusiastas jóvenes que van dispuestos a llevar por la senda del éxito engrandeciendo más aún la institución que representan.

A ese simpático acto asistieron numerosos asociados y distinguidas personalidades, encontrándose entre ellos los presidentes del «Liceo Artístico y Literario» y del «Casino Español».

Sirvióse un exquisito buffet.

Nosotros hacemos llegar hasta ellos nuestro cordial saludo y les deseamos la obtención de muchos triunfos durante el período de su gobierno.

De días

En la festividad de hoy celebra sus días la simpática señora Hortensia de Villiers de Navarro, gentil esposa del cumplido Administrador de la Clínica Médica «Nuestra Señora de la Asunción.»

Hortensia Tarafa de Zayas.

Y las encantadoras señoritas Hortensia de León, Hortensia García García, y Hortensia Fernández Dalmás, adorable hermana del dilecto compañero Rafael Fernández Dalmás.

La simpática jovencita Hortensia de la Fuente y Zayas.

A todas ellas enviamos nuestras congratulaciones.

Dr. Rufo López Fresquet

El domingo último, y en el vapor «Florida» embarcó rumbo a Los Angeles, Califonrina, el Dr. Rufo López Fresquet, inteligente abogado y uno de los actuales valores positivos de la intelectualidad joven.

Al llegar a la hermosa ciudad californiana seguirá rumbo a la capital de México.

Va en viaje de placer.

Para disfrutar de unas bien ganadas vacaciones.

Un viaje muy feliz y grata estancia en esos lares extranjeros le deseamos.

Nota de amor

El correcto joven Carlos Perozo, pidió en días pasados, en matrimonio la distinguida señorita Edna Rudd.

Petición formulada por él a los esposos José Rodríguez y Margarita Heredia de Rodríguez, tíos de la feliz señorita.

Hacemos votos por que la boda no se haga esperar.

Hortensia Hernández de Velasco

Celebra en estes día su onomástico la elegante y complaciente señora Hortensia Hernández de Velasco.

Amante esposa del cumplido caballero señor José Velasco.

Nuestro saludo de felicitación lo hacemos llegar con los deseos del disfrute de perennes dichas y muchos años de vida.

Día de arte

El próximo día diez y seis, como anuncié en una de mis crónicas anteriores se producirá en los salones del legendario «Liceo Artístico y Literario», un gran acto social con motivo de la entrega de títulos a los alumnos del Conservatorio de música «Mateu».

Ha de ser una tarde de arte.

A juzgar por los preparativos que se están haciendo para la confección del programa que se está seleccionando éste será magnífico.

El sábado por la noche pude presenciar un ensayo.

Y puedo decir que el número más sobresaliente ha de ser el de la Banda Rítmica.

Integrada por pequeños niños.

Banda creada por la incansable y entusiasta directora del Conservatorio señora Esther Mateu de Jiménez.

Es algo original y que merece especial mención y en honor a ello doy a conocer los nombres de sus componentes y los instrumentos que tocarán.

«Palititos rítmicos»: Jesús Suárez, Alicia López, Joaquinito Jiménez, Susana Behar y Elena Pérez.

«Retintines»: María Antonia Riera, Amalita de la Vega, Natalia Pérez.

«Panderetas»: Carmina Díaz Cabral, Blanquita Plana y Teresita Vila.

«Campanitas»: Dora Resnicowitz y Doris Barney.

«Triangulares»: Margarita Ruidiaz, María Antonia Delgado, Jorge Moreno de Ayala.

«Platillos». Asunción Fernández, Francisco Moreno de Ayala.

«Castañuelas». Carol Shapiro y Lina Gumá.

MURIO UN NIÑO

En el Primer Centro de Socorro, por el doctor Pérez Abreu, fué reconocido el cadáver de Ersz Mintz, de 7 meses y vecina de Oficios 68, el que fué conducido a dicho Centro por su madre, Sama Mitz, de Polonia, de 44 años y del mismo domicilio. Esta manifestó que le notó al menor cierto mal, falleciendo al llegar a la Casa de Socorro, sin que se le pudiera prestar asistencia. Se ignoran las causas de su muerte.

«Tambor», Mario Beltrán.

«Piano»: Zenaida González.

Y director: Juan Antonio Mercadal.

Les anticipo mi felicitación.

En Carral

Programa extraordinario el de hoy en el teatro «Carral».

Homenaje a Paul Muni.

Proyectándose dos de las mejores caracterizaciones del genial actor «La vida de Emilio Zola» y «Doctor Sócrates».

Programa que no necesita ser recomendado.

Teatro «Fausto»

Las carteleras del teatro «Fausto» nos anuncian para hoy la proyección de estas dos interesantes obras del cinema.

«Labios de Ensueño» por Elizabeth Berner.

«Ocurrió una tarde» por Francis Laderer, Ida Lupino y Hugh Herbert.

José R. Arango de la Maza.

AUTOMOVILES CIRCULADOS

Por transitar con exceso de velocidad, fueron circulados ayer por la Policía los vehículos siguientes:

Primera Estación: ómnibus: 1.556, 767 y 582.

Quinta Estación: 12.931, 8.068; ómnibus 56.555, 284 y 579.

Séptima Estación: 46.029; ómnibus 539.

Oncena Estación: 19.290; ómnibus 1.188, 377 y 37.264.

Décimacuarta Estación: 5.474, 11.508, 13.461; ómnibus 55.466.

FALLECIMIENTO

En el Hospital Calixto García falleció Patricia Herrera, de 47 años, de Alquízar, que ingresó en dicho establecimiento a consecuencia de quemaduras graves, que sufrió en su domicilio.

HURTO

Rosa Espinosa Alfonso, de Campanario 57, denunció en la Cuarta Estación, que al regresar a su domicilio notó que le habían sustraído ropas y prendas por valor de 40 pesos.

KABUL
Sin rival para las CANAS

Un RESFRIADO DESCUIDADO
SE TRANSFORMA PRONTO EN
TUBERCULOSIS PULMONAR
CATARROS,
TOS,
GRIPPE.
SE CURAN RADICALMENTE
-con el-
JARABE MARGARIS
Michel Delalande, 37 Avenue Marceau, PARIS (16me)

ELIMINE LA EXCESIVA GRASA DE SU CUTIS CON
JABON DE MAX FACTOR HOLLYWOOD

OMNIBUS DE CAMAGÜEY S. A.

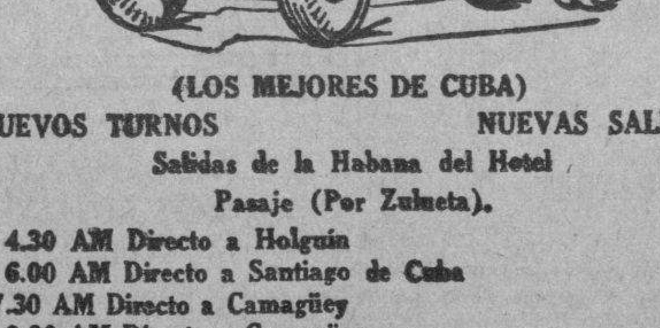

(LOS MEJORES DE CUBA)
NUEVOS TURNOS — NUEVAS SALIDAS.
Salidas de la Habana del Hotel Pasaje (Por Zulueta).
4.30 AM Directo a Holguín
6.00 AM Directo a Santiago de Cuba
7.30 AM Directo a Camagüey
9.00 AM Directo a Camagüey
11.30 AM Directo a Camagüey
1.00 PM Directo a Santiago de Cuba
4.30 PM Directo a Santiago de Cuba
7.00 PM Directo a Santiago de Cuba
9.30 PM Directo a Camagüey
11.30 PM Directo a Santiago de Cuba
TENEMOS SERVICIO DE EXPRESO DE PAQUETERIA PEQUEÑA ENTREGA INMEDIATA CON GARANTIA.
PARA INFORMES TELEFONOS M-1715 y M-4838.

JOYERIA "LE TRIANON"
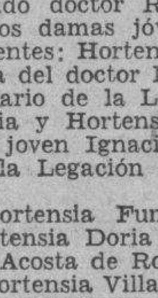
Ultimas novedades en relojería
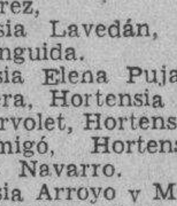
JUVENIA y TRIANON
Salvador Fondón Galiano 91

OFERTAS DE ENERO

GRANDES REBAJAS EN TELAS!

HOY: SEGUNDO DIA

Si todas las Ofertas anteriores han despertado un interés extraordinario, ésta de Telas está siendo la sensación del momento. Centenares de personas aprovecharon ayer nuestras importantes rebajas, admirándose de poder adquirir, a tan bajo costo, Sedas inmejorables. No espere usted, pues, a última hora. Venga hoy mismo. Estos ejemplos son convincentes:

SEDAS reversibles, en diversas calidades y diseños, con brocados y motivos satinados sobre fondos mate. Una primorosa colección en los más encantadores tonos. Valían 2.50, 2.30, 2.25 y 2.00 la vara.

Rebajadas a 1.75

JERSEY de SEDA, en cincuenta y cuatro pulgadas de ancho y de calidad excelente, en más de treinta elegantísimos colores de novedad. La vara

Rebajada a 1.65

CREPE FRANCES de seda vegetal, con primorosas estampaciones florales sobre fondos oscuros de exquisita elegancia. Corte de cuatro varas

Rebajado a 2.75

CANTON y GAMUZE, dos magníficos tejidos de de novedad, en una considerable variedad de colores, todos elegantísimos. Corte de 4 varas

Rebajado a 2.40

Y como estos cuatro ejemplos, hay muchísimos otros, con rebajas en la misma proporción.

Aproveche, asimismo, la Oferta Especial que toda esta semana, brindamos en el Depto. de Perfumería:

Seis finos productos de Helena Rubinstein a mitad de precio!

Creyones, Polvos, Arreboles y Crema "Novena"!

fin de Siglo
san rafael y águila, teléfonos: m-5991-92-93

RESIDENCIA DE SEÑORITAS ESTUDIANTES DE LA UNIVERSIDAD
Directora: Adela Menéndez.
Informes, teléfono M-6433.
Institución Particular

M.E.C.D. 2016

HOY CAMPOAMOR

TROPICAL Films presenta

LA FLAGELACION de los PENITENTES"

APROBADA EXCLUSIVAMENTE PARA MAYORES

-NO ES UNA CREACION DE LA FANTASIA, ES PURA PURA REALIDAD. ES UN DRAMA DE NUESTRA EPOCA EN QUE VEMOS TODOS LOS HORRORES del PASADO....

Y GRAND NATIONAL presenta a James CAGNEY en RITMO de AMOR

FUNCION CONTINUA desde la 1½

TARDE 20¢ NOCHE 30¢ Tert. 15¢

ENCANTO RIVIERA ARTISTAS UNIDOS presentan a Leslie Howard Joan Blondell Humprey Bogart en HOLLYWOOD SE DIVIERTE

ENCANTO "JUEGO de FALDAS" Ademas RIVIERA "5 DIAS de VIDA"

ADEMAS en ENCANTO 5½ PRESENTACION 9½ OLGA FISCHERMANN maravillosa interprete de la cancion JASHA FISCHERMANN ilustre concertista

HOY ALKAZAR Paramount presenta a TITO GUIZAR en el EXITO de las peliculas en español "Amapola del Camino"

30¢ 15¢ 20¢

JUEVES ENCANTO RIVIERA

La historia sincera de la calle mas ardiente y alegre del Mundo

Una pelicula con RITMO!.. El nacimiento del JAZZ!

ARTISTAS UNIDOS presentan

LA CALLE DE LA ALEGRIA"

-52ND STREET— con

IAN HUNTER- LEO CARRILLO- PAT PATTERSON-SAZU PITTS y las mas brillantes Estrellas de los clubs nocturnos de la calle 42 -

Cartel del Día

POR LOS TEATROS

MARTI: M-2724.—Desde la 1 y 30: «El corsario negro» y «Doce asesinos y un muerto». A las 5 30 y a las 10: «La mujer del puerto», con Andrea Palma, el gallego Otero y otros.

PRINCIPAL: A.6737. — «Estampas habaneras» y «Guapo a la fuerza».

POR LOS CINES

ENCANTO: M-6055.—A todas horas: «Hollywood se divierte», «Juegos de faldas» y presentación de Olga Fischermann.

NACIONAL: A.6700.—A todas horas: «Alhambra de Granada», «El superfenómeno» y cartón.

CAMPOAMOR: A-7054.—A todas horas: «La flagelación de los penitentes», «Ritmo de amor» y episodio.

ALKAZAR: A-6869.—A todas horas: «Amapola del camino», «Bodas de contrabando» y cartón.

AUDITORIUM: F-4455.—«Allá, en el lejano Oeste» y «Un mal sujeto».

TRIANON: F-2403.—«Le enseñaron a matar» y «El honor de la familia».

RIVIERA: F-2040.—«Hollywood se divierte» y «Cinco días de vida».

PAYRET: A-7157.—Angelillo, «Centinela alerta» y «Al servicio del zar».

NEPTUNO: M-7115.—«El prisionero de Zenda» y «Canta, bandolero, canta».

RADIO-CINE: M-1407. — «Cenizas del ayer» y «Marinero en tierra».

ROXY: FO-3255.—«El misterioso Mr. Moto» y «Borneo».

RIVOLI: FO-1130.—«Sigamos la flota» y «Roberta».

REINA: M-2272.—«A la orilla de un palmar» y «Madres culpables».

RIALTO: M-1831.—«El prisionero de Zenda» y «El jardín de Alah».

LARA: M-2421.—La plegaria del niño» y «La ley del valor».

PRADO: M-2822.—«Una mujer para dos» y «El honor de un médico».

VERDUN: A-9206.—«Madres culpables» y «La destrucción del vicio».

ACTUALIDADES: M-5575—«Cuando el amor nace» y «Corresponsal de guerra».

LIRA: M-4474.—«Los candelabros del emperador» y «El viejo haragán».

HOY PAYRET HOY

A las -5½-9½- en PERSONA -EXITO!

ANGELILLO

Y en LA PANTALLA Desde las 2 en su MEJOR PELICULA

CENTINELA ALERTA

Producción FILMOFONO — Selecciones Capitolio

PRECIOS 40¢ TARDE LUNETA 15 TERTULIA 50¢ NOCHE LUNETA 20¢ TERTULIA

MAJESTIC: M-4477.—«Las cuatro milpas» y «Don Juan Tenorio».

INFANTA: U-3700.—«El corsario negro» y «Risa en los ojos».

CUATRO CAMINOS: M-3676. — «Romance gaucho» y «A la orilla de un palmar».

OLIMPIC: F-6263.—«Campeón de nacimiento» y «Quién mató al millonario?»

VIVES: F-3128.—«San Francisco» y «Primavera».

CRIS: F-4292.—«El deber» y «El secreto de Ana María».

MODERNO: X-1305.—«No basta ser madre» y «Su gran éxito».

WILSON: U-5863.—«Puede la justicia errar» y «La mujer marcada»

MAXIM: U-7049.—«La última jugada» y «El valiente».

INGLATERRA: M-5527.—«Puede la justicia errar» y «La mujer marcada».

CUBA: M-9796. — «Jalisco nunca pierde» y «La insignia del honor».

SALON ROJO: M-4794.—«Las perlas de la corona» y «Siete pecados».

UNIVERSAL: (Egido y Monte).—«Hoy sí, mañana no» y «Corazón bandolero».

BELGICA: A-9128.—«Al caer de la noche» y «De bote en bote».

VIOLETA: M-3238.—«Llovida del cielo» y «Oh, Marietta».

MARTI: «LA MUJER DEL PUERTO» Y «EL CORSARIO NEGRO»

Nuevamente se representará hoy el bellísimo cuadro de Julio Bracho «La mujer del puerto», cuyo «role» principal incorpora Andrea Palma, esplendente lucero cinematográfico. Ello tendrá efecto a las 5 y 30 y a las 10 en punto p. m. Después gran fin de fiesta con el apropósito de Arredondo «Mister Chan Llega y Pon» por el gallego Otero, el negrito Arredondo, Guillermo Moreno y Yolanda González; y variedades por el Chato García, Julia Gómez, Pepito Romeu y las segundas tiples.

La función comienza a la 1 y 30 de la tarde iniciando el espectáculo el programa cinematográfico que lo constituyen, cartones en colores, comedias, revista de asuntos mundiales, la emocionante cinta «12 asesinos y un muerto» y la grandiosa producción «El corsario negro».

El espectáculo escénico será radiotrasmitido por la COCH y la CMCM

Rigen los siguientes precios populares: Antes de las 6 y 30 de la tarde, 30 centavos la luneta o butaca, y 10 centavos la tertulia. Después de esa hora, 40 centavos luneta o butaca y 15 centavos la tertulia. Niños, a todas horas, abonarán 15 centavos por la entrada a luneta.

El viernes reaparición de la gran compañía de teatro cubano «Carlos Pous», que ha regresado recientemente de Centro y Sur América después de una brillantísima actuación. Ha sido escogida para obra de debut la más aplaudida de todas las piezas del teatro criollo «Las mulatas de Bam-Bay» original del actor y autor Arquímides Pous que tantas páginas de gloria dió a nuestro género vernáculo. Música de Teodulo Sánchez.

«LOS ULTIMOS 100 DIAS DE NAPOLEON BONAPARTE»

Una grandiosa película presentará pronto en el Teatro Payret Selecciones Capitolio. Una película para el público que gusta de fuertes emociones, y para el público que ve en el teatro un factor instructivo. Esta producción que estrenará Selecciones Capitolio se titula «Los últimos 100 días de Napoleón Bonaparte» y se refiere a la historia del Emperador corso desde que salió de la Isla de Elba, hasta que fué vencido en Waterloo por las fuerzas combinadas de ingleses, holandeses y prusianos, y también por la fatalidad que en esos momentos eclipsó la buena estrella del conquistador...

El carácter de Napoleón, su personalidad inmensa se reflejan en la genial interpretación que hace del personaje el eminente actor Werner Krauss una de las figuras más destacadas del teatro europeo.

El historiador de estos últimos días del Aguila Imperial es Giovachino For-Forzano, cuyas obras están declaradas de texto en los principales institutos europeos, y podemos augurar, que la película sigue fielmente el libro, aunque silenciando tal vez por diplomacia justificada en estos momentos, la parte poco airosa que asumió Inglaterra, para lograr llevar al Emperador a la Isla de Santa Elena, mediante un engaño...

También aparecen en la película como personajes indispensables en esta época de la vida del emperador, Wellington, María Luisa, Fouche, Blucher y Luis XIII y todos están interpretados magistralmente como si fueran los personajes auténticos...

DE LA ORQUESTA «DA CAMERA»

El día 15 del presente mes, tendrá efecto en el «Lyceum», a las 5.30 p. m., el concierto mensual de abono de la orquesta «da camera» de la Habana, que dirige el maestro J. Ardévol, de cuya labor al frente de esta institución se hacen eco constantemente las primeras publicaciones musicales del extranjero.

En esta ocasión oiremos por primera vez en Cuba una obra antigua bellísima: «Les Petits Riens», de Mozart. Esta música fué escrita por Mozart en la primavera de 1778, en París, para un «ballet» del maestro de baile Noverre. La música estuvo perdida cerca de un siglo, hasta que en 1872 fué descubierta en la biblioteca de la Gran Opera de París por el musicólogo Viktor Wilder. Mozart escribió la Obertura y trece números, los cuales serán ejecutados íntegramente en forma de «suite». El concierto principiará con tres nuevas fugas (las números 7, 8 y 9) de la obra póstuma de J. S. Bach, «El Arte de la Fuga».

También figuran en el programa tres obras de músicos contemporáneos: las «suites» números 1 y 2, de Strawinsky, indiscutiblemente el músico más importante de hoy, y una sonata a tres, para oboe, clarinete y violoncelo, de Ardévol, y que será ejecutada por los profesores Abelardo Cuevas, Augusto Mayea y Alberto Roldán. Esta obra, posterior a los dos «concerti grossi» estrenados en noviembre y diciembre, es la más reciente de Ardévol. Es una obra clara y frugal; es—como todo el Arte Nuevo que se precia de tal—música desnuda, sin ropajes ampulosos y sin oscuridades. Es también, como todo lo de su autor, música y solamente música.

A pesar de lo enrarecido de nuestro ambiente y de las dificultades de todo orden, la Orquesta «da camera» sigue llevando a cabo, cada vez con más bríos y de un modo más maduro, la rigurosa y noble tarea que se impuso al fundarse.

ESCENARIO y PANTALLA

ENCANTO: «Hollywood se Divierte». OLGA FISCHERMANN

Hollywood es una realidad y un miraje. Raro es el hombre o la mujer de estos tiempos que no ve en Hollywood la solución de su problema personal. En este caso no se trata de ningún artista bohemio, de ningún vagabundo más o menos ilusionado; se trata de un banquero, matemático por añadidura, que se marcha un buen día a la Ciudad del Cine para correr una alegre aventura y de paso ensanchar el volumen de su negocio.

El tal banquero era un hombre un poco atolondrado y de escasa experiencia vital. En cotidiano comercio con los números, había llegado a olvidarse de los hombres y más aún de las mujeres. Naturalmente sus primeras reacciones en el mundo hollywoodense son de pueril azoro. Hollywood, por su parte, se divierte a su costa y, por añadidura, le saca el dinero.

Al cabo, es una mujer la que saca de apuros a nuestro hombre. Las Evas de Hollywood siguen ciertamente brindando al hombre la ancestral manzana; pero a veces le tienden también una mano amiga. La tentación resulta menos peligrosa cuando va acompañada de un ademán cordial. Y lo más curioso es que la alianza se inicia en una lucha de «jiujitsu» entre el hombre y la mujer. Y es que, como alguien ha observado, vista desde cierta distancia, nada hay que se parezca tanto a un abrazo como la lucha cuerpo a cuerpo.

Esta lección de lucha japonesa y la lección de baile en que el banquero se obstina en reducir a números un cálido ritmo de danza moderna, son las más divertidas del «film», que se mantiene dentro de los modestos límites de la frívola comedia cómico-satírica.

Un detalle curioso: Leslie Howard, actor dramático de gran renombre en la escena y en la pantalla, hace en «Hollywood se divierte» un papel francamente cómico. El efecto hilarante se produce justamente por la seriedad profesional con que lo aborda.

A su lado, una actriz cuyo «fuerte» es la comedia y la revista musical: la pizpireta Joan Blondel.

En los turnos elegantes se presentó ayer en el «Encanto» la joven y bella cantante Olga Fischermann, intérprete de la canción popular, que acaba de celebrar un jira por los Estados Unidos.

Conocíamos a la joven artista a través de la radio. Es una de las cantantes asiduas de la hora «Radioparís», que dirige nuestra distinguida amiga Lolita Luis. Por sus audiciones ante ese micrófono se hizo popular su nombre ante los aficionados a la canción típica.

La señorita Fischermann, acompañada al piano por su padre, el profesor Jascha Fischermann, cantó, ataviada a la usanza típica de México y de Cuba, diversas canciones mexicanas, cubanas, españolas y venezolanas. A partir del jueves la escucharemos algunas composiciones folklóricas gitanas y rusas cantadas en su idioma original en las cuales su arte espontáneo y juvenil se halla más en ambiente.

Francisco ICHASO.

«La Flagelación de los Penitentes» en el CAMPOAMOR

Desde tiempos inmemoriales, en nombre de la religión, el fanatismo del hombre ha cometido toda clase de crímenes y sacrificios. Cuando ya creíamos que todo esto había desaparecido, y era sólo un recuerdo siniestro de aquellos tiempos de barbarie, nosenteramos que aún subsiste, y precisamente en uno de los países más civilizados del mundo, Estados Unidos. Cerciórese de ello, viendo la interesante producción «La flagelación de los penitentes». (Aprobada exclusivamente para mayores.) No es una creación de la fantasía, es una realidad. Es un drama de nuestra época, en que vemos todos los horrores del pasado. Otra atracción de este programa es el estreno de la magnífica film musical «Ritmo de amor», con James Cagney y al nueva estrella Evelyn Daw, quien le cautivará con su encantadora voz y arrebatadora personalidad. Además el episodio número 11 de «El Aguila Negra», titulado «Una carrera con la muerte».

La función es continua y los precios 20 centavos de 1 y media a 6 y media, y 30 centavos después, y la tertulia 15 centavos.

El martes, «la calamidad pública número 1», Jane Withers, con más pimienta y dinamita que nunca, en la alegre y graciosísima comedia :Mi abuelito».

El día 25, la auténtica film española «La señorita de Trévelez», argumento original del distinguido comediógrafo Carlos Arniches. Una película sentimental a ratos y alegre la más de las veces...! Magistralmente interpretada por Antoñica Colomé, María Gamez y Alberto Romea.

«HOLLYWOOD SE DIVIERTE» EN EL RIVIERA

Con gran éxito fué estrenada ayer y hoy presenta nuevamente la empresa de este teatro, la divertida y original comedia de Artistas Unidos, «Hollywood se divierte», que tiene por intérpretes brillantes a Leslie Howard, Joan Blondell y Humphrey Bogart. La autocrítica más asombrosa que del negocio peliculero han presentado los mismos que a él se dedican. Conjuntamente presenta el excitante drama policíaco de la Nueva Universal, «Cinco días de vida», con Preston Foster y Carol Hughes. Completa el programa el Noticiario Fox Movietone. Los precios, 40 centavos tarde y noche, 20 centavos los niños y 15 centavos la tertulia.

El jueves. Un torrente de luz y armonía, «La calle de la Alegría». Un hit musical de Artistas Unidos, con un reparto todo estrellas: Ian Hunter, Leo Carrillo, Pat Paterson, Zasu Pitts, Keny Baker y las más brillantes estrellas de los Clubs nocturnos de la calle 52. Una historia sincera de la calle más alegre y ardiente del mundo... Una película con ritmo, que describe el nacimiento del Jazz. Conjuntamente se estrenará «Juegos de faldas», con Charles Quigley y Jacqueline Wells.

El jueves 20, estreno oficial de la hermosa producción «Esposa, doctor y enfermera», con Loretta Young, Warner Baxter y Virginia Bruce.

El viernes 21, el suntuoso espectáculo musical «Locuras musicales».

Pronto, la ultra-divertidísima y regocijada comedia musical «Carrousel de 1938».

EL VIERNES DEBUT DE LA COMPAÑIA DE POUS

Después de una actuación brillante en todos conceptos ha regresado a nuestras playas la magnífica compañía de género cubano de Carlos Pous, sobrino y compañero de jornadas artísticas del malogrado Arquímedes Pous.

La empresa de Radioescenario Martí que propugna siempre cuanto espectáculo tienda al engrandecimiento del teatro cubano ha suscrito contrato con dicha compañía que debutará el próximo viernes en el coliseo de Dragones y Zulueta con la más aplaudida y popular de todas las obras criollas: «Las Mulatas de Bam-Bay», original del inolvidable Arquímedes Pous con música de Teódulo Sánchez.

Radioescenario Martí desea presentar nuevamente esta magnífica pieza cuyos éxitos no ha podido hasta ahora alcanzar ninguna otra de nuestro teatro.

Constituyen el elenco artístico de la compañía «Carlos Pous»: la bella Claribel Alvarez, Carlos Pous auténtico «negrito» criollo, Estela Echázabal, Carmelina Bermúdez, Adelaida Martínez, Gilberto Delfino, la pareja «De Flores», Emilita, José Gasulla, bailarín, Angel Arbolella, y Arturo Pous. Coro integrado por 12 bellísimas mujeres. Orquesta bajo la dirección del Maestro Luis Carballo.

El gran debut de la compañía con «Las Mulatas de Bam-bay» ha sido señalado para el próximo viernes en que se representará la popular obra en las tandas de las cinco y media de la tarde y diez de la noche.

Las localidades no estarán numeradas. Regirán los siguientes precios: Antes de las 6 y 30: 30 centavos luneta o butaca. Después de esa hora, 40 centavos. Tertulia, 10 centavos por la tarde y 15 por la noche. Niños, 15 centavos a todas horas.

EXITO HOY EXITO

NACIONAL

LATINO FILMS presenta una pelicula orgullo del cine español

ALHAMBRA de GRANADA"

Las BELLEZAS INCOMPARABLES de la ALHAMBRA...!

con FLORITA SOLE

Ricardo GALACHE y Pepe ALCANTARA

ADEMAS SE EXHIBE: "El SUPER-FENOMENO"

EXITO de RISA con Jack OAKIE

20¢ TARDE 30¢ NOCHE 15¢ Tert.

«AMAPOLA DEL CAMINO» EN EL ALKAZAR

Abarrotada hasta los topes, se vió ayer desde temprano la amplia sala de este Coliseo, con el estreno de «Amapola del Camino», que hoy se exhibe nuevamente y seguirá presentándose durante toda la semana. «Amapola del camino» no necesita adjetivos, pues ya miles de personas que la han visto la han clasificado como la mejor película del cine en español. Tito Guizar, el cantor ídolo que interpreta el alma criolla, nos deleita y entusiasma con bellísimas canciones. Colaboran al éxito de esta estupenda producción, Andrea de Palma, Margarita Mora, Leopoldo (Chato) Ortín, Pedro Armendariz y Aurora Campuzano. Conjuntamente se presenta el grandioso drama del espacio «Bodas de contrabando», con Charles Quigley y Rosalind Keith; además el hilarante cartón de la Columbia, «Periquín Diarrero» y el Noticiario. Los precios, 30 centavos mayores de 1 y media en adelante, 15 centavos los niños y tertulia 15 centavos.

El jueves 20, estreno oficial de la hermosa producción «Esposa, doctor y enfermera», con Loretta Young, Warner Baxter y Virginia Bruce. ¿Qué derecho tiene la esposa sobre la vida de su marido? ¿Cómo sabe una mujer dónde termina la lealtad hacia un hombre y empieza el amor? ¿Por qué estas mujeres inteligentes y modernas no saben controlar sus emociones? «Esposa, doctor y enfermera», es una película que comienza con la Marcha Nupcial, en vez de terminar con ella...!

Pronto, «Yoshiwara». Un bello idilio de amor en un ambiente exótico, mostrándonos un espectáculo arrebatador, único en su clase. Mauricio Dekobra, el gran escritor, empleó 6 meses en el Japón estudiando las costumbres del país, y especialmente la vida de las Geishas, para escribir su notable novela «Yoshiwara».

(VEASE MAS GACETILLAS EN LA PAGINA OCHO)

HOY Cine

INFANTA

a Todas Horas

EL CORSARIO NEGRO

Espectacular Película de Aventuras

por PHIL REGAN

RISAS EN LOS OJOS

CARTON Y NOTICIERO

«ESTAMPAS HABANERAS» HOY EN LA COMEDIA

La compañía Garrido-Piñero—la de los llenos continuos—ofrece esta noche a su público una agradable sorpresa. Se trata de la presentación por primera vez en este teatro y por esta compañía de la graciosísima e intencionada revista cubana «Estampas Habaneras» (Edición de 1938, de la que es autor Carlitos Robreño, musicalizada acertadamente por Rodrigo Prats). Hay cuadros en esta revista que causan sensación. Su fina sátira y su criollismo palpitante hacen de esta obra una atracción magnífica para el público.

«Estampas Habaneras» (Edición 1938), irá esta noche en la segunda parte de la función corrida, completando el programa «Guapo a la fuerza», la obra que el público no se cansa de aplaudir todas las noches. Solamente 40 centavos luneta numerada y 30 butaca.

En vista de las múltiples peticiones que se ha hecho a la compañía Garrido-Piñero, se ha dispuesto que mañana se reprise «El hombre de la guayabera», obra con que debutaron los artistas cubanos en el Teatro de la Comedia, iniciando una temporada de un éxito como hace muchos años no se recuerda en nuestra capital, en esta clase de espectáculos.

El teatro que se cultiva en la Comedia es propio para familias. Todas las noches se trasmiten las obras por radio.

El viernes próximo será el estreno de «Jalisco», obra especialmente escrita para la compañía Garrido-Piñero.

RADIO CINE: «CENIZAS DEL AYER»

Un éxito inmejorable alcanzó ayer la grandiosa función que presentó el moderno teatro de Galiano y Neptuno con el estupendo programa de la Warner Bros con el poderoso drama trágico de la insuperable Bette Davis titulado «Cenizas del ayer». Un drama profundamente sentimental, apareciendo en el extenso reparto de actores Henry Fonda, Anita Louise y otros, exhibiéndose hoy conjuntamente con la copia nueva de la simpática comedia de Joe E. Brohk titulada «Marinero en tierra», secundado por Thelma Tood y Bervely Roberts. Completa el programa un gracioso cartón en colores y el último Noticiero Metrotone con los más recientes sucesos mundiales.

Los precios: luneta y primer pisos, 40 centavos a todas horas; los niños, 20 centavos y la tertulia, entrada por Concordia, 15.

Mañana, este mismo programa.

Del lunes al 23, la más linda opereta de Jeanette McDonal y Allan Jones, titulada «La Luciérnaga», una producción de la Metro.

El día 24: «La Silla Trece», espectacular de Madge Evans y Lewis Stone. (Metro.)

El día 27: Una superproducción de la Warner titulada «Tovarich», interpretada por Charles Boyer y Claudet Colbert. Fíjese bien: «Tovarich» viene una sola vez en la vida.

EXITO DE «ANGELILLO» EN EL PAYRET

Toda la crónica teatral, unánimemente, ha elogiado a Angelillo, el Ruiseñor Andaluz, que a teatro lleno viene actuando en el teatro Payret, presentado por la combinación Filmófono de Madrid y Selecciones Capitolio de la Habana.

Combinación de la que mucho bueno tiene que esperar aún el público de Cuba, no solamente en la escena, sino también en la pantalla, pues muy pronto han de palparse los beneficios de este engranaje comercial que se ha iniciado con la presentación de «Centinela Alerta» en la pantalla y con la de Angelillo en la escena... Y estos elogios, o mejor dicho esta favorable sanción de la crítica debe ser una prueba irrefutable para los que afirman que los artistas de la pantalla pierden en el favor del público cuando se presentan personalmente... Ello sucede cuando se trata de valores falsos, realzados por los recursos de la cinematografía, pero nunca en casos como el de Angelillo que es un valor positivo, un artista joven, apuesto y en pleno desarrollo de sus maravillosas facultades.

Hoy se exhibe la triunfal película de Filmófono «Centinela Alerta», y actuará Angelillo en los turnos de 5.30 y 9.30.

Los precios en Payret continúan a base de 40 centavos por la tarde y 50 centavos por la noche y tertulia 15 y 20 centavos, respectivamente.

Angelillo trata de demorar su contrato en México, en vista de su gran éxito en la Habana, pero como ello no es seguro, bueno es aprovechar todas las oportunidades para oirlo.

RADIO CINE HOY

GRAN ESTRENO! Dia de Gran Gala! WARNER BROS tiene el HONOR de presentar a la Estrella máxima BETTE DAVIS con HENRY FONDA en CENIZAS del AYER"

Anita LOUISE - Ian HUNTER y Donald CRISP

TRES AMORES en su VIDA... TRES Heridas en su Corazón

"No abandonaste el dia de nuestra boda... ya ahora no pides un beso"

SUBLIME ACTUACION de la ESTRELLA # 1 BETTE DAVIS

ADEMAS se ESTRENA una comedia nueva de MARINERO en TIERRA con JOE E. BROWN (BOCAZAS)

40¢ LUNETA Todos Noche Niños 20¢ Tert. 15¢

N O T A S

TRES GRANDES ATRACCIONES EN EL ENCANTO

Nuevamente presenta hoy la empresa de este aristocrático teatro, las tres extraordinarias atracciones: «Hollywood se divierte». Sugestiva y divertidísima comedia de Artistas Unidos, que tiene por intérpretes brillantes a Leslie Howard, Joan Blondell y Humphrey Bogart, «Juegos de faldas», movido e interesante drama de la Columbia con Charles Quigley y Jacqueline Wells. En turnos elegantes de 5 y media y 9 y media, la genial intérprete de la canción folklórica Olga Fischermann, acompañada al piano por el ilustre concertista Jeascha Fischemann, presenta un selecto programa de canciones de Cuba, México, España, Venezuela y Ruso-Gitanas. La función es continua, comenzando desde las 2 y media de la tarde, con el siguiente horario: «Hollywood se divierte» a las 2.40, 6.25 y 10.35.

«Juegos de faldas» a las 4.10 y 7.25. Completa el programa cinematográfico, la hilarante comedia «Concurso de feas» y el Noticiario Paramount. Los precios, 50 centavos matores tarde y noche, y 20 centavos los niños.

El jueves, una historia sincera de la calle más ardiente y alegre del mundo... con las más rutilantes estrellas de los Clubs nocturnos... llenándola de melodía, bailes y música... «La calle de la Alegría», («52nd Street»). Una película con ritmos que describe el nacimiento del Jazz. «La calle de la Alegría» tiene por principales intérpretes a Ian Hunter, Leo Carrillo, Pat Paterson, Zasu Pitts y Kenny Baker. Conjuntamente se estrenará la finísima comedia de la Columbia «Despedida de soltero», con Jean Parker, Douglas Montgomery y la malcriadísima chiquilla Edith Fellows. Novios y novias... vengan a coger recortes... para preparar una «Despedida de soltero», única en su clase...! Además, Olga Fischermann nos ofrecerá un nuevo programa de bellísimas canciones.

El lunes: una aventura de los mares del Sur... escrita por un maestro de la ficción: traída a la pantalla con todo el magnificente color de su ambiente nativo... La más grandiosa y romántica aventura de Robert Louis Stevenson: «Tifón», con Oscar Homolka, Frances Farmer y Ray Milland.

NACIONAL: «Alhambra de Granada» y «EL SUPERFENOMENO»

Hoy por última vez se exhibe en el Nacional en turnos continuos desde las dos de la tarde, el interesante programa doble integrado por las películas «Alhambra de Granada», producción netamente española, por Florita Sole, Ricardo Galache, Pepe Alcántara y el estilista de la copla Catana Miguel de Molina y la preciosa comedia «El Superfenómeno», un gran éxito de risa realzado por la actuación de Jackie Oakie y Ann Sothern, exhibiéndose además el cartón en colores «Invenciones modernas», por el Pato Donald, y la interesante película «Tierras Solitarias».

Los precios para hoy 20 centavos durante el día y 20 centavos por la noche y tertulia 10 centavos a todas horas.

El horario es como sigue: «Alhambra de Granada» se exhibirá a las 2, a las 4.30, 7.10 y 9.55 de la noche y «El Superfenómeno» a las 10, 5.30 y a las 8.20 de la noche. Mañana se anuncia el estreno de la maravilloso y extraordinario programa doble de la R K O Radio, programa de dos magníficas superproducciones, una de ellas titulada «Después de aquella noche», deliciosa alta comedia en la que toman parte dos elegidos de la fama: Bárbara Stanwick y Herbert Marshal, y la otra, una superjoya que lleva por título «La Rancherita» y en la cual descuellan como protagonistas John Beal, la artista mexicana Armida y Harry Carey. En esta película hay exquisitas canciones en español cantadas por Armida. Este programa se adelanta de fecha a petición del público y para dar paso a otros programas que prepara la empresa del Ncional.

La escena del Nacional, se animará muy pronto con el debut del grandioso espectáculo de belleza y lujo imponderable «Señoritas de 1938» que presentarán ante el público habanero el conocido empresario Eulogio Velasco y el notable dibujante Oswaldo Farrés. Para este espectáculo se aúnan grandes atracciones, principalmente, una numerosa representación de la mujer, ya que el ambiente del programa será un homenaje al desnudo artístico.

AUDITORIUM: «ALLA EN EL LEJANO ORIENTE»

Hoy se exhibe por última vez, en este elegante Teatro, en sus turnos preferentes de 5 y 15 y 9 y 45, la formidable super-comedia «Allá en el Lejano Oeste», ochenta minutos de alegría y optimismo que nos ofrecen los reyes de la risa, los inimitables Stan Laurel y Oliver Hardy, desempeñando las figuras principales de este nuevo éxito del famoso productor y comediante Hal Roach. Y completando el programa y para ser exhibida en los turnos de 4, y 8 y 30 la sensacional e interesante película «Un mal sujeto», con Bruce Cabot, Virginia Grey y Edward Norris. Precios: Luneta mayores 40 centavos. Niños 20 centavos. Tertulia mayores 15 centavos. Niños 10 centavos.

Mañana: A las 5 y 15 y 9 y 45: El grandioso super-espectáculo cinematográfico «Lorenzino de medicis» y a las 4, y 8 y 30 «Las perlas de la corona», la película que comienza en el año 1518 y termina en nuestros días a bordo del «Normandie». El jueves: La versión sonora del célebre romance de Mauricio Dekobra titulada «Yoshiwara», el film que ha triunfado riudosamente. Son sus intérpretes Sesse Hayakawá, Pierre Richard Wilm y Michiko Tanaka, el ruiseñor del Japón. El sábado: El hit musical Warner Bros «El precio de la fama», con el simpático y elegante tenor Kenny Baker y la nueva estrella Jane Wyman, a más de Alice Brady, Gehtrude Michael y Fran Mc Hugh.

GACETILLAS

AUDITORIUM: «ALLA EN EL LEJANO ORIENTE»

Hoy se exhibe por última vez, en este elegante Teatro, en sus turnos preferentes de 5 y 15 y 9 y 45, la formidable super-comedia «Allá en el Lejano Oeste», ochenta minutos de alegría y optimismo que nos ofrecen los reyes de la risa, los inimitables Stan Laurel y Oliver Hardy, desempeñando las figuras principales de este nuevo éxito del famoso productor y comediante Hal Roach. Y completando el programa y para ser exhibida en los turnos de 4, y 8 y 30 la sensacional e interesante película «Un mal sujeto», con Bruce Cabot, Virginia Grey y Edward Norris. Precios: Luneta mayores 40 centavos. Niños 20 centavos. Tertulia mayores 15 centavos. Niños 10 centavos.

Mañana: A las 5 y 15 y 9 y 45: El grandioso super-espectáculo cinematográfico «Lorenzino de medicis» y a las 4, y 8 y 30 «Las perlas de la corona», la película que comienza en el año 1518 y termina en nuestros días a bordo del «Normandie». El jueves: La versión sonora del célebre romance de Mauricio Dekobra titulada «Yoshiwara», el film que ha triunfado riudosamente. Son sus intérpretes Sesse Hayakawá, Pierre Richard Wilm y Michiko Tanaka, el ruiseñor del Japón. El sábado: El hit musical Warner Bros «El precio de la fama», con el simpático y elegante tenor Kenny Baker y la nueva estrella Jane Wyman, a más de Alice Brady, Gehtrude Michael y Fran Mc Hugh.

? NO LE TRAJERON LOS REYES UN ALBUM

Estrellas de la Pantalla 1938?

Todavía está a tiempo. Puede comprarlo en «El Encanto» antes que se agote la edición, no se quede sin este valioso recuerdo que ya tienen todas sus amiguitas. Con él tendrá a Hollywood en su casa.

M.E.C.D. 2016

¡Cuidado!: EL NOMBRE Bismágen SE ESCRIBE SEGUIDO: no lo confunda. Usted sabe que usar IMITACIONES es "hacerle trampas a la Salud". ¡Rechácelas!

La felicidad ¡existe y siempre existirá!

Aunque para que se manifieste, una buena **Salud** es esencial.

Si Ud. padece enfermedades del

ESTOMAGO,
afecciones concomitantes al
hígado y VESICULA
úlcera gástrica o duodenal, COLITIS — Intestinos

recobre la Salud ahora como **miles de personas la recobraron** con

BISMÁGEN

Dolor de Estómago, Espasmos, Cólicos, Digestiones lentas o dolorosas, Pesadez, Gases, Dilatación, Hiperacidez, Eructos agrios o ácidos, Vómitos de líquido o de sangre, Náuseas, Inapetencia, Dolores de vientre y espalda, Fermentaciones, Diarrea o Estreñimiento, ¿presenta su enfermedad alguno de esos síntomas? ¡Vénzalos con efectividad prodigiosa: tome Bismágen!

Por rebelde que sea el mal, cuando la voluntad de sanar y el **poder Sanativo** de Bismágen se combinan, pronto esas poderosas fuerzas se transforman en **¡Salud! ¡Optimismo! ¡Vida!**

Pruebe Ud. con un frasco del **maravilloso patente Bismágen y**

bendecirá la hora en que decidió tomarlo

CRONICA HABANERA

DE DIAS

Entre halagos y felicitaciones de sus amistades pasará hoy su día la lindísima señorita Hortensia Rionda y del Monte, que pertenece a la última promoción de la sociedad habanera.
Reciba con estas líneas nuestra felicitación.

MANOLIN MENENDEZ.—En la mañana de ayer fué sometido en la Clínica de Reyes a la operación de apendicitis el querido amigo Manolín Menéndez Heymann, joven que disfruta de muchas simpatías en nuestra sociedad.

Dicha operación fué llevada a cabo por el doctor José Lastra con el mejor de los éxitos.

Hacemos votos muy fervientes por el pronto restablecimiento del enfermo.

MIMI SANCHEZ.— Para cumplir con el grupo numeroso de sus amistades se propone ofrecer una serie de comidas en su residencia del Vedado la encantadora señorita Mimi Sánchez y Sánchez.

La primera a la que han sido invitadas varias parejitas, será el próximo jueves.

Resultará animadísima.

EN SANS SOUCI.— El domingo último en el espléndido restaurant garden Sans Souci se celebró una comida animadísima.

Ofrecida fué por el joven y bien querido Alcalde de la Habana doctor Antonio Beruff Mendieta y por su bella esposa Gloria Guerra en honor de los polistas americanos que nos visitan actualmente.

Un primor la mesa.

Aparecía decorada maravillosamete por los artistas tan reputados del jardín «El Clavel» con grandes corbeilles de «sweet peas» que se unían entre si dejando en su centro un espacio donde resaltaba otra lindísima «corbeille» tejida con los colores de la bandera cubana.

Algo muy bello y muy chic que llamó poderosamente la atención de todos los comensales.

Entre otros se hallaban presentes rodeando a los amables anfitriones, Frank Steinhart y Lillian Krueger de Steinhart, Pablo de la Llama y Alice Steinhart de la Llama, Enrique Arango y Ofelia Cortina de Arango, Eugenio Silva y Julieta Cadenas de Silva, el capitán Belisario Hernández y Herminia Nevares de Hernández, el capitán Larrubia y Georgina Díaz de Larrubia, las señoras Natalia Aróstegui de Suárez, Isabelita Beruff Mendieta y Alicia Herrera, el coronel Eugenio Silva, Roberto Salmón y señora, la señorita Carola Panerai y el señor León Mandel.

LA COMIDA DEL DIA 23.—Todo hace augurar que la comida del domingo 23, a beneficio del Departamento de Maternidad de la Beneficencia, será un éxito grandioso.

Se celebrará, como saben todos, en el gran Casino Nacional que esa noche vestirá sus más lujosas galas en atención a la monumental fiesta de caridad.

Nuestros más prestigiosos elementos, todo cuanto vale y brilla en el gran mundo habanero, viene interesándose por esta fiesta, llamada a ser un acontecimiento social.

Día a día son nuevas las reservaciones de mesas para la comida, que costará cinco pesos por persona.

El show estará a cargo de los artistas del Casino.

Además, habrá como aliciente importantísimo una Polonesa, que bailarán muchachas y jóvenes de la sociedad habanera, en número grande.

Los concursos de fox, danzón y tango serán un éxito.

Nuestras principales casas han obsequiado a la Comisión Organizadora con bellos regalos para que sean entregados a los triunfadores en estos concursos.

Ya dijimos que las personas que vayan a comer se apresuren a reservar sus mesas directamente al maitre Julio, por el teléfono F0-7547.

Los tickets para la comida los tiene a la venta la gentilísima dama Ana María Menocal, por cuyo teléfono, F-2575, se podrán solicitar.

DE LAS DAMAS ISABELINAS.—Con gran entusiasmo vienen organizando las Damas Isabelinas de Cuba su tarde de arte, señalada para el día quince del corriente, en el salón de actos de los Caballeros de Colón.

Desde las tres comenzará a funcionar el salón de bridge, en cuya organización trabaja con ahinco la gentil dama María López de Pérez, a quien tienen que dirigirse las personas que deseen participar del juego.

A las seis empezará el concierto, que durará hasta las siete, como bello final de la tarde.

Tomarán parte entre otros valiosos artistas la notable soprano Alice Dana y la joven y bella recitadora Magda Iturrioz.

Un éxito será esta fiesta.

(Continúa en la página NUEVE)

Aún quedan tres meses para llevar modelos de invierno. Aproveche todavía una buena oportunidad de comprar en PRADO, 88

MLLE. MATHILDE CUMONT

Liquida vestidos, abrigos, sombreros de invierno a precios reducidos

TODO DURANTE EL MES DE ENERO

La música del aire y la impresa a su disposición con este modernísimo doble aparato que reproduce con fidelidad absoluta los discos - Disfrute de su música favorita cada vez que lo desee al propio tiempo que puede oir todos los programas locales y extranjeros - Es el instrumento perfecto a precio popular.

HUMARA Y LASTRA, S. EN C. MURALLA 83-85 TELFS. M-1640. M-9095
CIA. CUBANA DE FONÓGRAFOS O'REILLY. 89 TELÉFONO M-1208
UNIVERSAL MUSIC CO. SAN RAFAEL. 10 TELÉFONO M-2932
LA CASA DE LA MÚSICA BELASCOAÍN. 22 TELÉFONO U-5458
CASA BARRIÉ O'REILLY. 57 TELF. M-8598

RCA Victor

De los Juzgados de Primera Instancia

Divorcio

El doctor Enrique Rubio Linares, Juez de Primera Instancia del Centro, dictó sentencia ayer, declarando con lugar la demanda de divorcio establecida por Pedro Fraga y Vázquez contra María Encarnación de la Santísima Trinidad Maza y Parra, y en consecuencia disuelto el vínculo matrimonial existente entre ambos cónyuges. Los hijos que dan al abrigo y cuidado de la madre.

Por recíproco disenso

El Juez del Centro, doctor Rubio Linares, dictó sentencia ayer, declarando con lugar la demanda de divorcio por recíproco disenso establecida entre Benigno López Rey y Mercedes Arguiz.

Divorcio

Con fecha de ayer, el doctor Juan Francisco Nodarse, Juez de Primera Instancia del Norte, dictó sentencia por ante el Secretario Jesús Pérez Bustamante, declarando con lugar la demanda de divorcio promovida por José María Pico y Corral contra María del Carmen Fontao y Castro.

Con lugar una mayor cuantía

El doctor Juan Francisco Nodarse, Juez de Primera Instancia del Norte, por ante el Secretario Francisco Lanza, y en los autos del juicio declarativo de mayor cuantía seguido por Raúl Corróns e Izquierdo contra Ramón y Angela Valle Carús, y Eduardo Valle Carús, dictó sentencia condenando a este último, sus herederos o causahabientes, a que dentro del término de tercero día devuelva al actor la cantidad de 2.680 pesos, de principal, más los intereses y costas del procedimiento.

Disolución de condominio sobre el Ingenio «San Francisco»

En el juicio de mayor cuantía seguido por María Eulalia, Fermina y Angélica Núñez Rodríguez contra Carlos Manuel, Herminia y Flora Núñez Rodríguez, y José, Delio Luis Nila Flores Núñez Mesa y otros, el señor Juez de Primera Instancia del Norte, doctor Nodarse, dictó sentencia por ante el Secretario Francisco Lanza, condenando a los demandados a que estén y pasen por la declaración de que es nulo e ineficaz el pacto contenido en la escritura 44 de 17 de abril de 1917 ante el Notario Alberto Carrillo, sobre división de la finca rústica Ingenio demolido «San Francsco».

Los divorcios tramitados en el año

El jefe del Repartimiento de los asuntos de Primera Instancia, doctor Moisés Maestri, viene haciendo una interesente estadística sobre los asuntos Civiles que fueron presentados el pasado año. Se sabe que fueron establecidas 289 demandas de Divorcio por Recíproco Disenso y 927 por otras causales, que hacen un total de 1.2226.

Relación de los asuntos civiles turnados ayer

Exhortos: de Consolación del Sur en hipotecario, por Eduardo Martí, contra Balneario San Diego, S. A., al Oeste. De San Juan y Martínez en pensión, por María González, al Oeste; de Almendares. De Matanzas en ejecutivo Hospital de San Lázaro de la Habana, contra Juan Jesús Alonso y Hernández, al Norte. De Pinar del Río, en interdicto, por María Somoano, contra Manuel Valle, al Centro. De Camagüey en incidente, por Teófilo Noviembre, al Sur. De Guantánamo en Divorcio, por Juan Inglada contra Dominga N. Muñoz Reyes, al Este. De Guane en menor cuantía, por Manuel Morejón, contra Santovenia, al Oeste. De San Cristóbal en Divorcio, por Longina Roque, contra Eduardo Echevarría, al Centro.

Demencia: Rodolfo Escoto Silvera, al Sur; José Blanco Pardo, al Oeste; Eloína Barroto Valdés, al Este.

Jubilación: Virginia Herrera sobre pensión de Arcadio Herrera, al Centro. Blanca Cantera y Méndez, sobre pensión de Manuel Bardella, al Norte; Olverio Ortega y Campos, al Oeste.

Aprobación de cuenta divisoria: Jorge Cosme Blanco y Ortiz, al Centro.

Declaratoria de herederos: Celestino Rodríguez García, al Este; Gerardo de los Reyes Gavilán, al Norte.

Testamentaría: Robert George Lotspoch y Davison, al Este.

Apelación: José Antonio Ramos, contra Cela Fernández y otros, al Sur; Excelsior Music Co., contra Isabel Fernández, al Oeste.

Divorcio: Hortensia Castellanos Calvo contra Abdón Jesús López, al de Almendares. Cecilio Kelly, contra Cristina Rodríguez, al Centro.

Las verdaderas
PASTILLAS VALDA
evitan y tratan
CATARROS
BRONQUITIS
DOLORES DE GARGANTA

Noticieros
Cremería de Ward
Los Turistas
encontrarán excelentes productos de Panadería y Lechería, así como también especialidades para Lunch en
El Rendezvous
San Miguel e Industria
situado próximo a la sección de teatros y tiendas.
Leche de Calidad Certificada
Helados, Sandwiches y Sodas
Fresas y Crema
Pan Cakes - Waffles - Donuts y Ensaladas.
Calidad - Limpieza - Servicio

PARA ALIVIAR SUFRIMIENTOS DE LA PIEL DEPENDA SIEMPRE DEL MITIGANTE
UNGÜENTO RESINOL

A Vd. le agradará la manera en que los medicamentos que contiene este ungüento maravilloso alivian prontamente picazón, ardor, escozor, en cualquier parte del cuerpo. También como contribuye a sanar barros repugnantes, quemaduras menores, rozaduras, y semejantes lesiones de la piel. Este tratamiento se ha empleado eficazmente durante más de 40 años.

Hoy mismo obtenga Ungüento Resinol de su farmacéutico, y haga una prueba.

Una muestra gratis que le convencerá, e instrucciones para su uso, pídalas a RESINOL, DEPT. 65, BALTIMORE, MD.

AUMENTO DE $36.177,400 EN TRANSACCIONES COMERCIALES DEL ACTUAL PERIODO FISCAL

En Guantánamo se está vendiendo el galón de gasolina a 38 centavos. Protestan de ello los choferes. En Ciego de Avila a 31 y 33. No hay confabulación en Nuevitas

El Negociado de Biblioteca, Canje y Publicaciones de la Secretaría de Comercio acaba de confeccionar, con los últimos datos recibidos, un informe en el que se registran las transacciones comerciales celebradas en Cuba durante los primeros cuatro meses del ejercicio fiscal 1937-1938. Dichas transacciones se elevaron a $211.042.600, cifra esta que comparada con la de $174.865.200 de iguales meses del año anterior representa un aumento de $36.177.400.

También la Sección de Estadísticas ha informado que durante los once primeros meses de 1937 importamos por el Puerto de la Habana, 297,537 toneladas de carbón; 248.861 toneladas de petróleo; 103.976 toneladas de arroz; 71.718 toneladas de gasolina; 17.829 toneladas de maderas y 7.605 toneladas de aceite de palma y oliva.

Precios de la gasolina en Guantánamo

El señor Pedro Cuni, Alcalde de Ciego de Avila, ha comunicado que en aquella localidad existen doce expendios de gasolina detallándose el galón de ese carburante a 31 y 33 centavos.

POR INFRINGIR UNU DECRETO

Los vigilantes 1556, Carlos Graña y 2137, Dionisio León, que prestan servicios a las órdenes del comandante Juan Serra Cardona, Inspector del Primer Distrito y Jefe de la Sección de Turismo, cumpliendo órdenes de su Jefe, arrestaron a Juan Mora Thirs, Administrador de la Casa Ron Havana Club, situada en la Plaza de la Catedral, por acusarlo el turista Samuel Weinstat, vecino del vapor «Express of Australia», surto en nuestro puerto, de haberle cobrado un precio excesivo por varias botellas de dicho ron, por lo que se consideraba estafado. El acusado fué remitido al Vivac, por infringir el Decreto 599, de protección al turista.

Agrega además, en su comunicación que la gasolina cubana de Motembo se vende allí a 28 centavos el galón.

En relación con este problema, en la Secretaría de Comercio se ha recibido una denuncia firmada por más de 20 cheferes de alquiler de Guantánamo, en la cual se dice que a pesar de existir en Guantánamo, depósitos de gasolina de las compañías Sinclair, Shell y Standard, el galón de ese combustible se expende al público a 38 centavos, mientras que en la ciudad de Santiago de Cuba, donde no existen tanques de ninguna clase, la gasolina se vende a 33 centavos el galón.

Estos informes lo trasladará Comercio, a la Comisión Especial designada por el Gobierno que estudia el problema gasolinero.

No existe confabulación entre los expendedores de carne de Nuevitas

El doctor Gustavo Loret de Mola, Jefe de la Oficina Municipal de Comercio en Nuevitas, da cuenta de que investigó lo relativo a una confabulación de los carniceros de aquella localidad para alterar el precio de la carne, lo que no pudo comprobar toda vez que dicho artículo se viene expendiendo allí a su precio normal.

Los carniceros se le han quejado de que los encomenderos les han elevado el precio de la carne pero ellos no lo han alterado al público consumidor.

Recaudación aduanera

La Aduana de Cárdenas durante el mes de diciembre recaudó $8.234.

El Administrador de la Aduana de Cienfuegos, informa que su recaudación en diciembre último, fué de cerca de $70.000.

Será hoy la vista de la amnistía por el robo de $154,000

El Fiscal retiró los cargos en una petición que hacía de 8 años para un procesado

Para la mañana de hoy está señalada, como anunciamos, la vista del incidente establecido por el doctor Luis F. de Almagro, para que se apliquen los beneficios de la ley de amnistía de 23 de diciembre del pasado año en el proceso por el asalto y robo de $154,000.00 al Ayuntamiento de la Habana, en 1934 y por cuyo delito extingue condena de presidio mayor Francisco Rodríguez Tanquero y hay varios procesados en rebeldía. El doctor de Almagro sostendrá que el fondo del asunto fué político, por cuanto los que cometieron el delito lo hicieron obedeciendo instrucciones de la alta dirección del Partido Revolucionario Cubano, al objeto de recaudar fondos, por cualquier medio, para fomentar un movimiento armado contra el gobierno constituído, e impugnará ese pedimento el doctor Ernesto Villaverde, letrado del Ayuntamiento de la Habana, que está representado por el Procurador Francisco de la Luz. Dicho letrado mantendrá que no se ha demostrado con la prueba testifical practicada, ni con ninguna documental, que existió dicho origen político, por lo que debe desestimarse la solicitud, y en todo caso, si se aplica la amnistía, se declare responsable civilmente, por la referida suma de $154,000.00 al Partido Revolucionario Cubano, contra el cual repetirá la acción para el cobro de lo robado. Informará por el Ministerio Fiscal el doctor Francisco de Zayas.

Los juicios orales celebrados ayer

Contra Alberto Sánchez Morales, por lesiones imprudentes, manteniendo la acusación el Fiscal y defendiendo el doctor Maximiliano Trujillo; contra Manuel Pérez López, por robo, habiendo retirado el Fiscal la acusación. Interesaba hasta entonces ocho años de presidio mayor, defendiendo el doctor Fernando Busto; contra Manuel Fernández Ramos, por tráfico de drogas; e Ismael Molina Lemus, por rapto, manteniendo el Fiscal la acusación contra aquel, y conformándose el último con la pena interesada por el Fiscal.

EXPENDEDOR DE MONEDAS FALSAS, DETENIDO

El sargento José Cepero, auxiliado de los vigilantes José L. Cuervo y Luis Hurtado, del Buró de Investigaciones, arrestaron a Gilberto Calderón Morales, de Villanueva 67, por haberlo sorprendido cuando expendía monedas falsas, ocupándole varias de éstas en el bolsillo.

EL HOSPITAL DE LA POLICIA

En el Hospital de la Policía Nacional que dirige el comandante médico Dr. Eduardo García Porraspita, M.P., están de guardia en el día de hoy los doctores César Sotolongo, René Hernández y Víctor Sardiñas auxiliados de los enfermeros José Hernández y señorita Blanquita Pérez.

En el día de ayer fueron dados de alta los vigilantes Tomás Cabrera, Pío Díaz, Bartolo M. Vera, Martín Vázquez, Antonio Fernández, Alberto Palomo, Simón Zurita y Evelio Ruiz. Fueron ingresados el cabo Juan López y los vigilantes Andrés Gómez, Félix Mauriz, Aurelio Alvarez, Ramón Flores, Gerardo Valdés y José Dolores.

666 Domina el **PALUDISMO** en tres días.
Líquido - tabletas Salve Ungüento Gotas para la nariz
CATARROS en un día. Tónico y Laxante

PROMINENTE MEDICO ME CURO

Número 11. México, D. F. «Desde hace tres años venía padeciendo un mal profundo en los riñones, pero habiéndome recetado el Dr. G. Mendizábal (uno de los más preeminentes médicos de esta ciudad) la Anticalculina Ebrey, he vuelto a la completa salud, con sólo tres pomos que he tomado de esa bendita medicina. No ceso de recomendar a todos mis conocidos que padecen de este mal de riñones, los beneficios que he obtenido de la Anticalculina Ebrey». **F. Gómez Mayorga.**

Anticalculina EBREY

Evite la vejez prematura, goce del vigor y vitalidad que el normal funcionamiento de los riñones y vejiga trae. Anticalculina Ebrey sana los riñones y vejiga y los hace funcionar debidamente, eliminando los venenos que se acumulan en el organismo que causan la vejez prematura. Otros síntomas del mal funcionamiento de los riñones, tales como dolores de piernas y brazos, hinchazones de los tobillos y coyunturas, ardor e irritación en las vías urinarias, frecuentes dolores de cabeza, micciones nocturnas, vista cansada, círculos alrededor de los ojos, amarillez del cutis, nerviosidad, vértigos, ceden al poco tiempo de usarse el poderoso extracto vegetal Anticalculina Ebrey. Los ingredientes vegetales de que se compone empiezan a actuar a los pocos minutos, quitando la inflamación y descongestionando los órganos. El vigor y agilidad de la juventud se adquiere en corto tiempo. Haga una prueba hoy mismo con Anticalculina Ebrey.

LIQUIDACION TOTAL

DE TODAS LAS EXISTENCIAS DE LA CASA

VERSALLES NEPTUNO 24 Entre Industria y Consulado Frente al Teatro «Encanto» **M-9374**

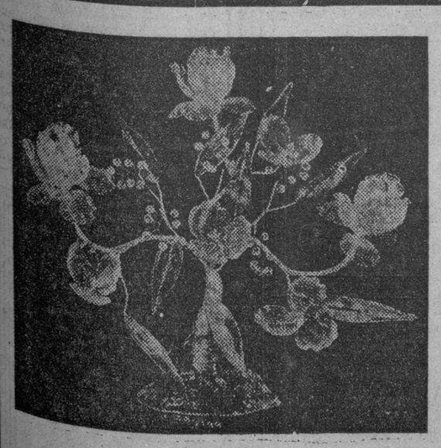

La más moderna LAMPARA con flores de cristal, en varios colores y luces, desde **$1.20**

VENDEMOS FLORES SUELTAS DE CRISTAL EN VARIOS COLORES

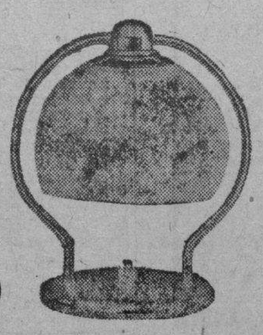

LAMPARITA para mesa de noche, de metal cromado y cristal en varios colores, a **$2.50**

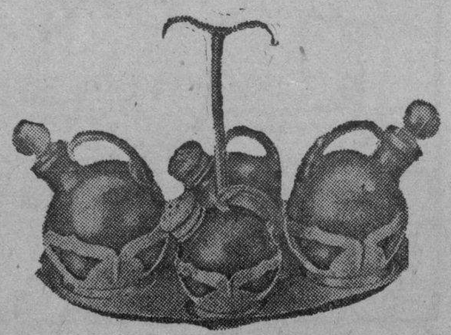

COMBOY DE CINCO PIEZAS, de metal cromado y cristal en varios colores, a **$4.50**

SANGRE RICA asegura salud. Anemia, mal color, inapetencia, delgadez, flojera, desarreglos, neurastenia o falta de vigor se acaban con FERRONINA gotas muy rapidamente. No engaña. Pídala en boticas.

M.E.C.D. 2016

GACETILLAS

TRIANON: «LO ENSEÑARON A MATAR»

La magnífica producción con el interesante título, «Lo enseñaron a matar», o (Ellos le dieron un arma), es la película escogida por esta Empresa para cubrir su turno de 5 y 15 y 9 y 45. Tres estrellas favoritas componen las figuras principales de esta film, Franchot Tone, Gladys George y Spencer Tracy, quienes realizan una labor admirable, donde vemos la historia de un hombre obligado a ir a la guerra, cuyas horrores lo convirtieron después de terminada la misma en un peligro para la sociedad. Conjuntamente a las 4, y 8 y 30 el profundo drama titulado «El honor de la familia», que interprean Lionel Barrymore, Cecilia Parker y Eric Linden. Se completa el programa con Noticiero, cartón en colores. Precios: Luneta: tarde 20 centavos. Noche, 30 centavos. Niños, 20 centavos. Tertulia: mayores 15 centavos y niños 10.

Mañana: El estreno de una de las mejores producciones hecha en español de la Latino Films, la cual lleva por título, «No basta ser madre», además de «El rosal bendito», en sus turnos de 4, y 8 y 30.

El sábado y el domingo: La supercomedia de largo metraje por el gordo y el flaco, Stan Laurel y Oliver Hardy titulada «Allá en el Lejano Oeste».

PAYRET: «ANGELILLO» (ULTIMO DIA)

Ultimos días de la presentación de «Angelillo», por tener que embarcarse para México urgentemente. Hoy se presentará cantando variados numeros a las 5 y 30 y 9 y 30 de la noche. La matinée empieza desde las 2 de la tarde con «Al servicio del Zar» bella producción de Pierre Richard Wilm con Vera Kerone, y después la super producción española de Angelillo titulada «Centinela alerta» que está siendo el éxito del año, argumento escrito por Carlos Arniches. Además de Angelillo trabajan en esta película Ana Ma. Custodio con Luis Heredia, Linares Rivas y la niña Mari Tere. A las 5 y media y a las 9 y media como ya hemos dicho se presentará Angelillo, único en su estilo en España y fuera de España, el éxito obtenido por este genial cantante no tiene rival. Los precios son: 40 centavos tarde hasta las 6 y media y 50 centavos después. Niños 20 centavos. Tertulia, antes de las 6 y media 15 centavos, después de las 6 y media 20 centavos.

Mañana y pasado son los últimos días de Angelillo.

NEPTUNO: «EL PRISIONERO DE ZENDA»

Nuevamente presenta hoy este favorito Teatro, a Ronald Colman, Madeleine Carroll y Douglas Fairbanks Jr, en la espectacular superproducción «El prisionero de Zenda». Completa el programa la lindísima film musical, «Canta, bandolero, canta», con Nino Martini, ademas el Noticiario. Los precios, 15 centavos de 2 y media a 6 y media y 20 centavos después. Niños a todas horas 10 centavos menores de 10 años.

Mañana, «El prisionero de Zenda» y Charles Boyer en «La Historia se escribe de noche».

El jueves, la serie completa en 13 violentos y fulminantes episodios, de «El agente secreto X-9».

El viernes, Sonja Henie y Tyrone Power en «Idilio incógnito», y Douglas Fairbanks Jr., en «El ladrón encantador». El lunes, Marlene Dietrich en «Angel».

ROXY: «EL MISTERIOSO MR. MOTO»

Hoy presenta el moderno y cómodo «Cinema Roxy» del Reparto Almendares el estreno de la espeluznante producción policiaca, «El misterioso Mr. Moto», una película de misterio llena de escenas sensacionales en que el conocido actor Peter Lorre hace de detéctive tratando de descubrir unos contrabandistas de brillantes en Shanghai, que al verse descubiertos encierarn en un calabozo a la bella muchacha que les servía de espía y a su novio, todo lo cual logra descubrir Peter Lorre con su sagacidad y audacia. Completando el programa se exhibirá nuevamente la interesantísima cinta documental «Borneo» de gran valor científico y espectacular, filmada en las selvas de Borneo por Martín Johnson, el famoso explorador que perdió la vida después de terminada la película al regresar en avión a los Angeles. Los precios serán como siempre: 15 centavos luneta en tanda de 4 y 30 y 20 centavos a las 8 y 30. Los niños y la tertulia 10 centavos a todas horas.

Mañana estreno de la preciosa cinta mejicana «A la orilla de un palmar» por Marina Tamayo y Vicente Oroná. El jueves un programa monstruo que hará desbordarse de público al «Roxy»: «Centinela alerta» magnífica película española que tiene como estrella al Ruiseñor andaluz, el gran cantor Angelillo

RIVOLI: HOMENAJE A FRED ASTAIRE Y GINGERS ROGERS

Grandioso homenaje ofrece la dinámica empresa del aristocrático cine «Rívoli» de 5a. y 4a. en el reparto la Sierra con el teléfono FO-1130 a la pareja más admirada del cine Fred Astaire y Ginger Roger exhibiéndose sus dos mejores producciones.

En turnos de tarde y noche, una revista de asuntos mundiales, un cartón, una comedia, Fred Astaire y Ginger Roger en dos grandiosas producciones musicales: «Roberta» y «Sigamos la flota», en las cuales realizan una labor insuperable bien cantante o bailando. Los precios: 10 centavos por la tarde y 15 centavos por la noche.

Mañana, «Tras la reja», en español, y «Las cuatro milpas», la mejor producción filmada en México interpretada por Ramón Pereda y Adriana Lamar. El jueves, J. Weismuller en «Tarzán y su compañera» y «La fuga de Tarzán».

REINA: «A LA ORILLA DE UN PALMAR»

Hoy presentará por última vez la Empresa de este super-cine de Reina por medio de su pantalla gigante la primera y segunda etapa del vuelo de los infortunados aviadores cubanos, detalle por detalle y punto por punto. La bellísima y sugestiva producción mejicana «A la orilla de un palmar» que encierra todo el fuego del trópico con la pintoresca alegría de sus mujeres y música, con bellísimos huapangos que Vd. recordará siempre forma parte del regio programa que presentamos hoy; la interpreta Marina Tamayo y Vicente Oroña.

La otra producción que presentamos hoy es una enseñanza a todas las madres del mundo que tratan de fijarle pauta al corazón de sus hijas. Es la verdadera historia de una jovencita que destruyó su felicidad por la ignorancia de su madre; un drama de las hijas mal aconsejadas. Sus roles principales: un cartón y estreno de la revista Paramount News completa el programa. Los precios serán a base de 15 centavos la luneta hasta las 6 y 30 y 20 centavos después; la fresca tertulia familiar 10 centavos.

Mañana: «No basta ser madre» y «Jalisco nunca pierde». El jueves: «El deber» y «El admirable aventurero».

RIALTO: «EL PRISIONERO DE ZENDA»

Nuevamente presenta hoy «Rialto» la soberbia producción titulada «El Prisionero de Zenda» que tanto éxito está obteniendo, por lo interesante y emotivo de su argumento así como por la magistral labor de sus intérpretes: Ronald Colman, Madeleine Carroll, Douglas Fairbanks Jr. y Raimond Massey, entre otros, grandemente elogiados por la crítica en general.

Con «El prisionero de Zenda» se exhibe hoy la bella producción de Charles Boyer y Marlene Dietrich titulada: «El jardín de Alá». Completándose el programa con un gracioso cartón en colores de Mickey y el estreno en Cuba del Noticiero Metrotone Hearst, con los últimos acontecimientos mundiales. La función es continua y comienza desde las 2 y 15 de la tarde.

Precios: 20 centavos mayores hasta las 6 y media, y 30 centavos después. Niños, 15 centavos. Mañana: Paderewski en la grandiosa producción musical titulada «Sonata de media noche» y «El Prisionero de Zenda».

LARA: «LA PLEGARIA DEL NIÑO». 10 CTS.

Un programa grandioso, como de costumbre, es el que anuncia hoy el siempre concurrido y confortable cine familiar «Lara», de Prado y Virtudes, con el teléfono F-4292.

En función continua siempre de 2 de la tarde a 11 y 30 de la noche se exhibirá revista, comedia, estreno de la preciosa, regia joya musical «La plegaria del niño» creación del pequeño tenor de 8 años Bobby Breen y estreno de la formidable, soberbia producción «La ley del valor» con Richard Dix.

Precios: 10 centavos la luneta a todas horas. Entre y salga cuando quiera. La función es continua.

Mañana: «Las perlas de la corona», grandiosa producción y «Puerto Arturo» con Danielle Darrioux.

PRADO: «UNA MUJER PARA DOS»

Para hoy, tiene «Prado», como siempre, en su acostumbrada matinée de 2:00 y tandas de 5:00 y 8:15, dos magníficas joyas por el más bajo precio: 10 centavos luneta o preferencia a todas horas. Exhibiendo en primer lugar el humano e interesante drama del gran actor George Bancroft «El honor de un médico» y la atrevida joya de Ernest Lubickt «Una mujer para dos», por el fascinante trío Fredric March, Gary Cooper y Myrian Hopkins. Completando el programa, una revista y un gracioso cartón. Mañana: Charles Boyer en una de sus interesantes joyas: «Mundos individuales», y la bella cinta «El proscripto», por Warren William. El jueves, Padrewsky en «Sonata de media noche» y Charles Boyer en «La historia se escribe de noche».

VERDUN: «MADRES CULPABLES»

Por última vez vuelve hoy a la pantalla de este favorito teatro, la interesante cinta titulada «Madres culpables», con Jean Lacy y John St. Polis. La tragedia de infinidad de jovencitas que ruedan por escabrosos caminos, al entrar de pleno en la vida. Además se exhibe la película titulada «La destrucción del vicio». Estas dos producciones han sido aprobadas exclusivamente para mayores. Los precios fijados son de 15 centavos luneta de 2 a 6:30 y 20 centavos después. La tertulia con butacas 10 centavos a todas horas.

A partir del 25 del actual, este moderno teatro se dedicará al estreno en Cuba de las mejores producciones del cine en español, iniciando esta gran temporada con la estupenda joya argentina «La vuelta de Rocha», excelente comedia musical en cuyo reparto figuran Mercedes Simone, Hugo del Carril, Floren Delbene y Tito Lusiardo.

ACTUALIDADES: «CUANDO EL AMOR NACE»

Las carteleras del simpático y concurridísimo cine familiar «Actualidades», de Monserrate 8 y 10, con el teléfono M-5575, anuncian para hoy un ameno y colosal programa.

En función continua de 2 de la tarde a 11:30 de la noche se exhibirá revista comedia, estreno de la preciosa, original, regia producción «Cuando el amor nace» con Patricia Ellis y Frank Mc Hugh y estreno de la formidable, estupenda, emocionante film «Corresponsal de guerra», con John Wayne.

Mañana: «Amores de opereta», con Rubby Keeler y «Cárceles sin rejas», con Rosalind Keith.

LIRA: «LOS CANDELABROS DEL EMPERADOR»

Muy formidable resulta el programa que brinda hoy el simpático y elegante cine de las familias «Lira», de Industria y San José, con el teléfono M-4474.

En función continua de 1:30 de la tarde a 11:30 de la noche, se exhibirá revista, comedia, estreno de la grandiosa, regia producción de extraordinario argumento «Los candelabros del emperador» creación magnífica de Louise Rainer y William Powell y estreno de la bella, soberbia film «El viejo haragán», con Wallace Beery y Eric Linden.

Precios: mayores 10 centavos hasta las 6:30 y 15 centavos después. Los niños 5 centavos a todas horas. Entre y salga cuando quiera».

Mañana: «Muñecos infernales» y «Los candelabros del emperador».

MAJESTIC: :«LAS CUATRO MILPAS»

Hoy se exhibe por última vez en este preferido cine de las familias, «Majestic» de la calle de Consulado No. 116, con el teléfono M-4474, la maravillosa e interesante producción mexicana titulada «Las cuatro milpas», que ayer abarrotó el teatro hasta los topes. El teatro abrirá sus puertas a las dos de la tarde, exhibiéndose un cartón en colores, una comedia, una revista de asuntos mundiales. René Cardona en la estuperda producción basada en el libro de J. Zorrilla titulada «Don Juan Tenorio». Usted ha visto esta obra en el teatro, véala ahora en el cine y saldrá seguramente complacido, debido a que ha sido adaptada con gran perfección y como complemento Ramón Pereda, Adriana Lamar y el célebre Chaflán López, en «Las cuatro milpas». Oiga las mejores canciones típicas de México en esta película. Los precios: hasta las 6:30, mayores 15 centavos. Después 20 centavos. La tertulia y los niños 10 centavos.

Mañana: «El niño del cuento», de

Atractivo para las mujeres, no hombre... es que le está hablando de la película «LA CALLE DE LA ALEGRIA»

INFANTA: «EL CORSARIO NEGRO»

Un sensacional y estupendo programa nos ofrece hoy el moderno y ventilado teatro «Infanta», de «Infanta y Neptuno, Telf. U-3700, con dos soberbias cintas, siendo la principal «El corsario negro», con Ciro Verratti, Silvana Jachino y Nerio Bernardi; una super joya donde vemos las aventuras emicionantes, plenas de amor y heroísmo, del pirata más temible que ha cruzado los mares, donde amor, odio y venganza, nos hacen vivir momentos de cautivadora atención envueltos en la red de la trama presentadas en forma de una creación cinematográfica, que es un alarde de técnica y belleza... le sigue en turno el estreno de la cinta «Risa en los ojos», con Phil Regan, Evalyn Knapp y Ray Walker; una comedia musical de un lirismo profundamente encantador, con preciosísimas melodías irlandesas interpretadas por un magnífico cantante; saturada de la gracia y el donaire que caracteriza a los hijos de 'la Verde Erin, con un romance que por su emotividad cautiva a cuantos la vean; completa el programa una variedad musical titulada: «Tertulia musical» y un cartón que se titula «Los monos magos». Los precios señalados para hoy son los siguientes: todo el día, luneta mayores 20, niños 10, tertulia 10. Mañana: «Las masas rugen» y «¿Quién mató al millonario?»

CUATRO CAMINOS: :«ROMANCE GAUCHO»

Un fenomenal programa doble: 100 por 100 en español. Dos obras supremas en el coquetón teatro de las familias, el cine «Cuatro Caminos», de Belascoain y Tenerife, con el teléfono M-3676. Comenzando a la 1:30 de la tarde, con cartón, revista, comedia. La monumental super-producción hablada en español, interpretada por la famosa actriz Camila Quiroga titulada «Romance gaucho», un drama típico de las pampas argentinas, y la más insuperable de las producciones mexicanas «A orillas de un palmar», interpretada por Vicente Orona, Marina Tamayo, y en la que podemos apreciar sublimes canciones, en un argumento lleno de emoción y alegría. Los precios son: hasta las seis y media de la tarde, luneta 15 centavos. Después 20 centavos; la comodísima tertulia familiar 10 centavos a todas horas. Los niños 10. Mañana nuevamente un sensacional programa: «Romance Gaucho» y «Número equivocado». El jueves, «El corsario negro», la obra de Emilio Salgari, con «Un viaje al paraíso», con Roger Pryor. Viernes: «Madres culpables».

OLIMPIC: «CAMPEON DE NACIMIENTO»

«Olimpic», en Línea y B, en el Vedado, con el teléfono F-6263, de la cadena Alvarez-Hernández.

Hoy en tandas elegantes de 4:45 de la tarde y 9:45, estreno de la grandiosa, original producción de dinámico argumento «Campeón de nacimiento», con Bette Davis y Edward G. Robinson.

A las 6:30 y 8:30 se exhibirá la emocionante y formidable producción «¿Quién mató al millonario?» creación de Ann Dvorak y Donald Wood.

Precios: mayores 15 centavos en la tanda y 20 centavos por la noche. Los niños y la tertulia 10 centavos a todas horas.

Mañana, «La pícara puritana», regio pre- estreno con Irene Dunne y Gary Grant y «Vamos a casarnos». Regirán recios de primer turno.

VIVES: HOMENAJE A JEANETTE MAC DONALD

Jeanette Mc Donald es una de las artistas que gozan de más simpatías entre el público, por su voz, su arte y su belleza y la empresa Edelberto de Carrerá, que sabe tal cosa, le rinde hoy un homenaje en su cine «Vives», del Vedado, en la forma siguiente: En tandas elegantes de 5:15 y 9:30, estreno de la copia nueva de «San Francisco» en la que es secundada por Clark Gable y Spencer Tracy y en turnos de 4:00 y 8:30, reposición de «Primavera», con Nelson Eddy y John Barrymore. Precios: Por la tarde, mayores 20 centavos y 30 centavos por la noche. Niños 15 centavos y tertulia 10 centavos a todas horas. Mañana: «Una doncella en peligro», por Fred Astaire y «El diablo suelto», por Gene Raymond. El jueves: Marlene Dietrich en «Angel». El viernes: la joya española «Alhambra de Granada» y «La sirena del puerto», por Dolores del Río.

GRIS: «EL DEBER»

Un programa regio todo en español, es el que anuncian para hoy las carteleras del favorito y moderno cine familiar Gris, de la calle Baños y 17, en el Vedado, con el teléfono F-4292, de la empresa Heydrich-Fernández Ledón.

Hoy en turnos de 4 y 8:30 se estrena el romántico drama de gran intensidad, todo en español «El secreto de Ana María», creación de Lina Yegros y Juan de Landa.

A las 5:30 y 9:45 variedad, un cartón y estreno de la formidable, más lujosa película hablada en español «El deber»», con Rosita Carbo y Félix de Pomes.

Precios: mayores 15 cts., en la tanda y 20 cts., por la noche. Los niños y la tertulia 10 cts., a todas horas.

Mañana: «Su gran éxito con Martha Eggbert y «El vampiro humano», con Lionel Atwill.

MODERNO: «NO BASTA SER MADRE»

Hoy vuelve a subir a la pantalla de este teatro, en sus turnos de tarde y noche, el extraordinario drama en español, titulado, «No basta ser madre», de Carlos Orellana, Sara García; «Su gran éxito», de Martha Eggerth; el cartón «Los amateurs de Mickey», y una «Revista Universal». Hasta las 6:30, 10 cts., después 15 cts. Niños 10 cts. Tertulia familiar 10 cts., a todas horas.

Mañana, la producción en español «El deber», de Rosita de Cabo, Félix de Pomes; y «Al sercicio del Zar», de Pierre Richard Wilm. Vera Korene. Tertulia familiar 10 cts., a todas horas.

El jueves, la más reciente película española, «Centinela Alerta», de Angelillo, y Ana María Custodio.

Tertulia familiar 15 cts., a todas horas.

Viernes, «Los candelabros del Emperador», de William Powell, Luisa Rainer. Tertulia familiar 10 cts., a todas horas.

WILSON: :«PUEDE LA JUSTICIA ERRAR»

Wilson, en Belascoain y San Rafael: U5863; 10 cts., de 1:30 a 6:30 y 15 cts., después, niños 10 cts., a todas horas.

Hoy tarde, y noche, la revista semanal (Fox Sound New); la variedad especial «Waudeville» y el cartón «La bomba zumba» y las super atracciones, «Puede la justicia errar» sensacional y emocionante super producción especial de la Warner, interpretada por Josephine Hudchinson, y George Brent; y «La mujer marcada» regia joya extraordinaria, interpretada por Bette Davis, y Humphrey Bogart.

A las 5 p. m., «Puede la justicia errar» por Josephine Hudchinson, y George Brent; y «La mujer marcada» por Bette Davis, y Humphrey Bogart.

Mañana, «La vida de Emilio Zola», super extraordinaria joya, interpretada por el celoso Paul Muni, y Joseph Schildkraut; y «Melodía para dos», estupenda comedia musical de la Warner, interpretada por James Melton, y Patricia Ellis.

El jueves: «Jalisco nunca pierde», por Esperanza Baur, y El Chaflan; y El niño del cuento».

MAXIM: «LA ULTIMA JUGADA»

Muy colosal programa, en el que figuran dos magníficas producciones anuncia hoy el predilecto y elegante cine de las familias Maxim, de Bruzón y Ayestarán, con el teléfono U-7049.

En tanda a las 5 y nocturna a las 8:30 se pasa por la pantalla revista, comedia, estreno de la soberbia, formidable producción de muy interesante argumento «La última jugada» con Ricardo Cortez y estreno de la emocionante colosal producción toda en español «El valiente» con Juan Torena.

Precios popularísimos son los que rigen en este simpático cine.

Mañana: día de la risa con un programa cómico, en el que figuran los 15 cartones más preciosos y las más jocosas comedias.

Patsy Kelly y «No basta ser madre», de Sara García. El jueves: «El prisionero de Zenda» y «Rumbo al infierno».

INGLATERRA:: «PUEDE LA JUSTICIA ERRAR»

Inglaterra: San Rafael, y Consulado, M-5527; 10 cts., de 1:30 a 6:30 y 15 cts., después, niños 10 cts., a todas horas.

La mejor proyección, y el más perfecto sonido de la Habana, con el nuevo equipo sonoro «Sincrofilm Philips» con pantalla de cristal.

Hoy, tarde, y noche, la revista semanal (Fox Scund New); la magnífica variedad especial «Vaudeville» y el cartón especial «La bomba zumba» y las super atracciones, «Puede la justicia errar» sensacional y emocionante super producción Warner, interpretada por Josephine Hudchinson, y George Brent y «La mujer marcada» regia joya extraordinaria Warner, interpretada por Bette Davis, y Humphrey Bogart.

A las 5 p. m., «Puede la justicia errar» por George Brent, y Josephine Hudchinson; y «La mujer marcada» por Bette Davis, y Humphrey Bogart.

Mañana: «La vida de Emilio Zola» super producción extraordinaria de la Warner, interpretada por Paul Muni, y Joseph Schildkraut; y «Melodía para dos», estupenda super comedia musical de la Warner, interpretada por James Melton, y Patricia Ellis.

CUBA Y ROJO: DOS PROGRAMAS SOBERBIOS

Cuba, el coquetón y concurridísimo cine de Suárez y Corrales, anuncia para hoy un programa soberbio. En tanda a las 5 y nocturna a las 8:15 se exhibirá revista, comedia, estreno de la preciosa film «La insignia del honor» con Buster Grabbe y estreno de la divertida, original, graciosísima super comedia mexicana toda en español y con bellísima música «Jalisco nunca pierde», creación de Esperanza Baur, El Chaplan López y otros. Precios: mayores 10 cts., en tanda y 15 cts., por la noche. Los niños a todas horas 5 cts. Mañana: «Sorpresa nupcial» y Miguel Strogoff o «El correo del Zar».

Un colosal programa es el que tiene el simpático cine de las familias Salón Rojo de Monte y Antón Recio, para hoy. En tandas a las 5 y 8:15 se exhibirá revista, comedia, estreno de la magnífica producción «Siete pecadores» y estreno de la maravillosa, regia joya «Las perlas de la corona», creación de Sacha Gutry y otras primeras figuras del cine francés. Precios populares. Mañana: «Morena clara» y «Es mi hombre».

UNIVERSAL: «HOY SI, MAÑANA NO»

Un simpático programa es el que ha combinado para hoy el favorito y confortable cine Universal, de Egido entre Muralla y Sol, para hacer las delicias de sus favorecedores.

En función contínua de 1 a 11 se pasa por la pantalla revista, comedia, estreno de la divertida, jocosísima super comedia «Hoy sí, mañana no», con los cómicos Weelert y Wolsey y estreno de la emocionante, colosal producción toda en español «Corazón bandolero» con J. J. Martínez Casado y Julio Villarreal.

Precios: damas y niños y tertulia 5 cts., y caballeros 10 hasta las 6:30 y mayores 10 y niños y tertulia 5 tcs., después.

Mañana: «Noches de fuego» con Víctor Francee y «El tunel trasatlántico» con Richard Dix.

BELGICA Y VIOLETA: REGIAS PELICULAS

Bélgica: «Al caer de la noche»: Damas 5 cts.

Un gran estreno para hoy se ha seleccionado en este cine que se pasará en todos los turnos cuyo título es «Al caer de la noche» por Robert Motgomery, como complemento se pasará la producción en español por Stan Laurel y Oliver Hardy titulada «De bote en bote», estrenándose también la película de los malogrados aviadores cubanos «Pro Faro de Colón». Los precios son: Matinée y tanda: Damas y niños 5 cts. Mañana: «Jalisco nunca pierde», «La selva del perdón» y el episodio núm. 8 del «Aguila Negra». El día 13: «Ayúdame a vivir». El día 14: Homenaje a los empleados de este cine.

VIOLETA: LLOVIDA DEL CIELO

Magnífico programa que se ha seleccionado para hoy en todos sus turnos de este gran cine de Monte y Rastro, los precios serán en matinée y tanda 5 cts., todos, estrenándose la película de los malogrados aviadores cubanos «Pro Faro de Colón», «Oh Marieta» por Janet McDonald y «Llovida del cielo» por Stand Laurel y Oliver Hardy. Mañana: «Allá en el rancho grande» y «Todos vivimos una vez» y el episodio 8 de «El Aguila Negra».

INTERIOR DE LOS NUEVOS CARROS

PULLMAN

PUESTOS AL SERVICIO DEL PUBLICO POR LA EMPRESA DE OMNIBUS

Santiago - Habana

Salón de Monserrate y Muralla, Hotel «Puerta de Tierra». Esta Empresa sostiene relevo de personal cada seis horas, por eso lleva cuatro años prestando servicios sin accidentes.

Reservación de asientos numerados. Puede hacerlo personalmente, por el Teléfono M-2266.

NUEVOS PRECIOS REBAJADOS EL 30%.
ECONOMIA, SEGURIDAD, ITINERARIO FIJO.

SOCIEDADES ESPAÑOLAS

ACTOS PARA HOY

CENTRO ASTURIANO DE LA HABANA: Junta de los presidentes de Secciones a las cinco de la tarde en el palacio social. Por la noche se reunirán la Sección de Asistencia Sanitaria y las comisiones de Estadísticas y Reclamaciones.

UNION BARCALESA: Junta general extraordinaria a las ocho y media de la noche en el palacio del «Centro Gallego». Para este acto cita con el mayor interés el secretario, señor Severino Caamaño.

MEIRA Y SU COMARCA y EMIGRADOS DE RIOTORTO: Junta de Directiva a las ocho y media de la noche en el palacio del «Centro Gallego».

UNION NACIONAL DE VENDEDORES DEL CALZADO: Junta de la Sección de Beneficencia a las tres de la tarde y Junta de Directiva a las cuatro, en el palacio del «Centro Gallego» Para ambos actos cita el secretario señor A. Castillo.

VIVERO Y SU COMARCA: Junta de la Sección de Propaganda a las ocho de la noche en el Centro Gallego. Cita el secretario auxiliar, señor Francisco Docal.

TRIUNFO EN LA A. CANARIA EL TENOR CLAUDIO ALFONSO

Como se esperaba, la fiesta celebrada últimamente por la «Asociación Canaria» como homenaje al magnífico tenor Claudio Alfonso de Medina, constituyó un verdadero acontecimiento dentro de la colonia.

Los amplios salones que dicha entidad posee en Prado y Neptuno se vieron colmados de público, en el que se destacaba la junta de gobierno, así como numerosas familias que distrutaron de una noche inolvidable.

El amplio y hermoso programa se cumplió al pie de la letra. Y demás está decir que el tenor Claudio Alfonso de Medina obtuvo las ovaciones más clamorosas como consecuencia de su arte depurado y magnífico.

En este caso se repetían los éxitos alcanzados por dicho artista en los principales escenarios de Europa. La concurrencia demostró tal entusiasmo, que al final de la velada todos repetían el anhelo de volverle a escucharle en fecha próxima. Esperamos que así sea, y no necesitamos decir que con sumo gusto volveríamos a comentar los triunfos de este gran artista canario.

LA VIDA Y LA OBRA DE DOÑA CONCEPCION ARENAL SERA EVOCADA FERVOROSAMENTE EN EL ACTO QUE PARA EL 30 DE ENERO ORGANIZA LA ENTIDAD QUE LLEVA SU NOMBRE

Organizada por la Sociedad que ostenta su nombre, se celebrará el día 30 del actual en el Centro Gallego, cuyos salones le han sido concedidos por la Comisión Ejecutiva en su última sesión, la tradicional velada artístico-literaria, en conmemoración del natalicio de la insigne Concepción Arenal, mujer cuya fama traspuso las fronteras de España, expandiéndose por los confines de dos continentes.

Penalista, socióloga, políglota, literata, poetisa, todo esto fué en grado sumo esta mujer científica del siglo XIX. Pero, además de mujer genial, fué una santa, un tipo hermoso de belleza moral, en cuya memoria se han escrito, a manera de himno universal, montañas de artículos, pensamientos y poesías por los hombres más ilustres de Europa y América.

Nació Doña Concepción Arenal en El Ferrol el día 30 de enero de 1820, en la casa número 77 de la Calle de Magdalena (hoy Canalejas), en la que se ha fijado una lápida de mármol. Contrajo matrimonio a los 27 años de edad con Don Fernando García Carrasco, abogado y distinguido escritor, en cuya compañía concurría a las aulas, en traje de varón, para cursar las enseñanzas de la carrera de Derecho, sin que fuera un alarde de «jorgesandis[mo]» completamente opuesto a su car[ác]ter, sino un medio defensivo con[tra] una sociedad injusta que le nega[ba] capacidad a la mujer y el acce[so a] las Universidades. Murió en Vigo el día 4 de febrero de 1893, en [cuya] ciudad reposan sus venerados re[stos].

Varios son los pueblos que en [una] forma o en otra, enaltecieron su me[moria], aunque no tanto como mer[ece] la pensadora inmortal. El Ferrol, [cu]na de su nacimiento, se limitó a [una] lápida de mármol y a un asilo [de] ancianos. Orense le erigió una [her]mosa estatua que se levanta ma[jes]tuosa en la plaza del Obispo C[...]. En la Argentina, muchas [enti]dades llevan su nombre, al igual [que] en Cuba el plantel de enseñanza [del] Centro Gallego, el sanatorio de [Hi]jas de Galicia y la Sociedad [estu]diantil organizadora de la gran [ve]lada del día 30 en el palacio de [...]via, en la que disertará sobre la [enor]me trascendencia de la obra de [la] insigne pensadora, un elocuente o[ra]dor cubano.

Los socios del Centro Gallego es[tán] de plácemes, pues podrán disfru[tar] también con sus familias de una [no]che plena de emociones espiritual[es].

UN EXITO CONSTITUTIRA EL BAILE DEL SABADO EN EL CENTRO DE DEPENDIENTES

El sábado próximo, día 15, de 9 de la noche a 4 de la madrugada, habrá baile en grande, por todo lo alto, en el palacio de la Asociación de Dependientes.

Esta fiesta, sustituta de la de fin de año, ha de resultar espléndida. En ello se afana la Sección de Recreo y Adorno que, bajo la presidencia del doctor Benito Larín, la organiza, y que con la diligente actuación del doctor Villalonga, del doctor Canales, del joven Carlos Rodríguez, presidente de la Comisión de Propaganda, y de otros valiosos elementos, asegura, desde ahora, un éxito merecido.

El profesor Raúl Valdespí, el maestro Mojica, Gloria Matancera, el jazz-band Los Melódicos, el Septeto Casino, ejecutarán sus bailables en Dependientes la noche del próximo sábado.

EL PRESIDENTE DE LOS DE POL Y SU COMARCA RECIBIO UN HOMENAJE

Como premio a la labor constructiva llevada a cabo durante tres años en la sociedad gallega «Hijos del Ayuntamiento de Pol y su Comarca», el domingo último fué objeto de un homenaje el señor Angel Balsa; homenaje que se hizo extensivo a su distinguida compañera Mercedes Santín de Balsa.

Dicho acto fué organizado por los compañeros de Directiva de don Angel, habiéndose celebrado en el conocido restaurant «Luyanó Moderno».

Consistió en un almuerzo, al que concurrieron las siguientes personalidades: Ramón Carballal, vice-presidente; José González Freyre, secretario; José A. Corsáde, vice-secretario; Ramiro Balado, tesorero; Eladio Meilán, vice-tesorero; Vicente Conde, contador; los vocales Cándido Méndez, Lino Martínez, José Ríos, Joaquín Palacios, Antonio Navia, Manuel F. Ramudo, Daniel Rodríguez, Juan Jartín, Antonio Rodríguez, Antonio Santiago, Sabino Fernández, Francisco Gómez, Vicente Conde jr, Francisco Arias y Manuel Fajín.

Además los señores Vicente Barro, presidente de la Sección de Sanidad del «Centro Gallego»; Avelino González, administrador del sanatorio «La Benéfica»; José Castro Molina, presidente de «Hijas de Galicia»; Eleuterio Neira, secretario de dicha entidad; el Dr. Ovidio Miranda, Jesús González, Francisco Gómez jr. y las distinguidas damas Consuelo Delgado de Palacios, Estrella Balado de Gómez, Antonia Balado de González, Carmen Fernández, Rosa Díaz, Teresa García y María López.

Terminado el exquisito menú, hablaron elocuentemente los señores Juan Jarquín, José Castro Molina y el Dr. Ovidio Miranda y José González, quienes se refirieron a los grandes méritos del homenajeado.

Finalmente habló el señor Balsa, agradeciendo de todo corazón a sus compañeros y amigos las atenciones de que le hacían objeto a él y a su compañero.

GRANDES PROPORCIONES HA DE ADQUIRIR LA FIESTA PROXIMA DEL C. ASTURIANO

Para el próximo sábado está anunciado en el Centro Asturiano un baile de pensión, que viene a corresponder al suspendido en los finales del año. Reina verdadero entusiasmo por ser menos recientes las fiestas bailables y también por el esmero con que la Sección de Recreo y Adorno cuida de su preparación.

Se han escogido buenos conjuntos musicales para que los bailadores puedan disfrutar de una noche de verdadera diversión, son ellos Hermanos Le Batard, Cheo Belén Puig, septeto Cubano 1927 y quinteto Hispano-Cubano.

El baile del día 15 en el «Centro Asturiano» comenzará a las nueve de la noche; el billete de admisión para los caballeros ha sido fijado en la mínima cantidad de $0.80.

CHEO BELEN PUIG Y EL SEPTETO NACIONAL, EN DEPORTIVO DEL CERRO

El «Club Deportivo del Cerro» sigue de éxito en éxito con sus fiestas de todos los domingos. Para el próximo día 16 ya tiene organizada otra fiesta bailable, donde la juventud pasará un rato de alegría, al compás de la afamada orquesta de Cheo Belén Puig y el apludido septeto Nacional de Piñeiro, los cuales estrenarán varias piezas.

En esta fiesta como en todas la que celebra este club, los caballeros abonarán una pequeña cuota por concepto de guardarropía; las damitas tendrán entrada gratis.

La inauguración oficial del club se efectuará tan pronto como estén terminadas las obras que comenzaron en esta semana. Para la temporada de carnaval se han contratado ya las orquestas de Belisario López, Cheo Belén, Puig y la Gloria Matancera.

Habrá pues, buena música, regios salones, bonita iluminación y bello adorno floral.

FIESTAS PROXIMAS

CLUB HISPANO-HABANERO: Brillante fiesta bailable el domingo por la noche en sus propios salones de Cerro 549, al lado del «Club Ferreteros», amenizada por Cheo Belén Puig y el septeto Nacional de [Piñ]ero.

JUVENTUD DEPORTIVA DE PRINCIPE: Brillante verbena [gran]de el jueves desde las nueve de la noche hasta las cuatro de la mañana en sus propios salones de 2 y 27, Vedado, amenizada por Belisario López y el septeto Los Siboneyes.

LICEO DE MEDINA: Hermoso baile el domingo por la noche en sus amplios salones de 23 esquina a [...], Vedado, amenizado por la gran orquesta de Emilio Parada.

CENTRO ASTURIANO DE LA HABANA: Formidable verbena el sábado en su palacio social, amenizada por los mejores conjuntos capitalinos.

CENTRO DE DEPENDIENTES: Grandiosa fiesta bailable el sábado 15 en su bello palacio de Prado y Trocadero. Actuarán 5 afamados conjuntos.

NUEVA GRAN MATINEE EN EL CENTRO CASTELLANO

Los activos muchachos del club «Hispano-Habanero» continúan logrando éxitos con motivo de las matinées dominicales que celebran en el «Centro Gallego», situado en Egido y Dragones.

El próximo domingo habrá también soberbia matinée, que será amenizada por la orquesta de Belisario López y los septetos Sonora y Gloria Matancera.

La juventud bailadora capitalina sabe que los chicos del mencionado club se especializan en la organización de fiestas, lo cual hace suponer que esta del día 16 resultará brillante en grado superlativo.

Dr. OVIDIO MIRANDA
Cirujano-Dentista de «Hijas de Galicia» y del «Centro Gallego».
Consultas de 8 A. M. a 10 P. M.
Luz, número 67, esquina a Villegas. Teléfono M-9252.

M.E.C.D. 2016

La Sala 5ta. de la Audiencia pronto cambiará de local

No se ha cubierto aún la vacante producida por la renuncia del Dr. Baizán

La Sala Quinta de lo Criminal de la Audiencia no ha comenzado aún su labor en el edificio de ese tribunal por cuanto no ha sido posible su traslado al mismo, ya que depende de que se apruebe el crédito necesario para ello; mientras, continuará trabajando en el edificio que ocupa en Mercaderes 36, altos. La expresada Sala no ha hecho aún señalamientos para los juicios de que le corresponde conocer, tanto de la jurisdicción de Urgencia de toda la provincia, como de los Juzgados de Instrucción de Isla de Pinos, Jaruco y San Antonio de los Baños. Se estima que en el transcurso de esta semana actúe ya en el edificio de la Audiencia.

A propósito de esta Sala, es de recordarse que falta por designar un Magistrado que la complete, ya que el doctor Raúl Baizán González rehusó la designación, continuando como Juez Correccional de la Sección Sexta. Esa vacante se cubrirá por turno libre, según nuestras noticias, pero entre los actuales funcionarios judiciales que se citan para llenarla está el doctor Manuel Gómez Calvo, actual Juez Correccional de Camagüey.

Juicio por homicidio contra una comadrona hoy. Suspendido ayer otro.

La Sala Tercera de lo Criminal de la Audiencia tiene señalado para hoy el juicio contra la comadrona Carmen de Armas, acusada del homicidio, por medio de ilícita operación, de Juana Martell Cruz, el pasado año, en el domicilio de la procesada en la Calzada de Bejucal, barrio de Arroyo Apolo. Pide el Fiscal diez y ocho años de prisión mayor y defiende el doctor Fernando Busto, que aboga por la absolución de su cliente.

Ayer la Sala Primera de lo Criminal de la Audiencia, suspendió por no haber podido integrarse tribunal de cinco Magistrados, el juicio contra Antonio Vidal, por el asesinato de Victoriano Hernández Mesa, en Regla, en 18 de agosto del pasado año. Pronto se sabrá el nuevo señalamiento.

ALCO-ELITE
Alcohol puro extra refinado
No debe faltar en ningún hogar
Pídalo en tiendas de víveres
Es un producto ARECHABALA

FARMACIA DROGUERIA TAQUECHEL
Obispo 27 - Tfn. A-2146
DE TURNO LOS VIERNES

FARMACIA DROGUERIA DE "JOHNSON"
DE TURNO LOS LUNES
Obispo Nº 30 TELEFONO-A-2129.

LA MAYOR 35 EDIFICIOS 700 EMPLEADOS
SARRÁ DROGUERIA
A-8026 A-3641
ABIERTA TODOS LOS DIAS
TODA LA NOCHE LOS MARTES

FARMACIAS DE TURNO HOY

MARTES

DESDE BAHIA A PASEO DE MARTI

Compostela No. 163	A-9550
Animas No. 1	M-5557
Teniente Rey No. 41	A-8026
Tejadillo No. 88	M-1126

DE PASEO DE MARTI A BELASCOAIN

Manrique No. 7	M-4231
Reina y Manrique	M-1229
San Lázaro No. 203	A-4268
Escobar y Virtudes	M-2788
Consulado y Colón	M-4640
Figuras y Lealtad	M-4564
San Nicolás y Rayo	M-1080
San Miguel y Lealtad	U-6743
Monte No. 172	M-4148
Corrales y Cienfuegos	A-7836
Aguila y Barcelona	M-4517
Aguila No. 180	M-5359
Vives No. 139	
Salud y Gervasio	M-5410
Neptuno No. 59	M-4170

DE BELASCOAIN A INFANTA

Infanta y Concordia	U-7070
Infanta y Estrella No. 59	U-6668
Carlos III y Oquendo	U-6830
Concordia y Oquendo	U-6841
Monte entre Romay y San Joaquín	M-4128
Príncipe No. 19	U-7097
San José No. 122	U-3507

VEDADO.

17 entre J e I	F-6098
17 No. 453	F-6193
Calzada y 10	F-6262
23 No. 257	F-4044
23 No. 381	F-6127
Zapata y B	F-6007

VIBORA

10 de Octubre y Chaple No. 444	I-7700
10 de Octubre No. 600	I-5067
Carretera de Managua y Valiente	I-5342
San Francisco y Lawton	I-2326
Santa Catalina y Luz Caballero I-7474 e	I-7388
14 y Tejar (Lawton)	X-2318

JESUS DEL MONTE Y SANTOS SUAREZ

10 de Octubre y Municipio	X-1717
10 de Octubre y Santa Emilia	I-7576
San Leonardo y Flores	I-74[illegible]
San Julio y Zapotes	

LUYANO

Rosa Enríquez No. 50	X-2333
Fábrica y Herrera No. 54	X-1466

CERRO

Calzada del Cerro No. 59 esq. a Patria	M-5136
Churruca No. 16	I-7440
Florencia esquina a San Quintín	I-7485

NOTA.—Este grupo deberá prestar servicio público todo el día y la noche de los domingos siguientes: Febrero 7; Marzo 21; Mayo 2, Junio 13; Julio 25; Septiembre 5; Octubre 17; Noviembre 28. Estos turnos han sido acordados en cumplimiento de lo dispuesto en el Art. VI del Decreto Ley No. 2604 de 7 de Noviembre de 1934.

● Hay señoras que le temen a los días de tiendas porque cuando más animadas están haciendo sus compras, el mareo, la fatiga, la jaqueca, llegan de repente a amargarles la vida.

● Señora: Si Ud. es precavida y lleva consigo Cafiaspirina, no tendrá por qué dejarse dominar por esos trastornos. Un par de Cafiaspirinas con un poco de agua, despejan la mente y calman los nervios, levantan las fuerzas y reaniman el espíritu.

El producto de confianza
CAFIASPIRINA BAYER
DOLOR DE CABEZA • NEURALGIA • MALESTARES

CRONICA HABANERA

ONOMASTICO

Hoy celebra su santo—y por ello la saludamos—una jeune fille encantadora que empieza a frecuentar nuestros salones: Chichita Castellanos y Reyes Gavilán.

Para la señorita Castellanos habrá muchas flores y muchas felicitaciones.

LA FIESTA DE CARIDAD.—El número obligado entre los festejos invernales.

Nos referimos a la «Fiesta de Caridad», grandiosa iniciativa de la «Corporación Nacional de Asistencia Pública», que en sus múltiples manifestaciones—bailes, espectáculos, juegos y colectas—vincula el placer personal de divertirse con la obligación colectiva de la solidaridad humana.

En efecto, como es sabido, el producto íntegro de las recaudaciones de la «Fiesta de Caridad» se destina al socorro de todas las calamidades públicas del país.

Asilos, creches, hospitales, en una palabra, cuantos sufren y padecen en Cuba, se benefician directamente con la «Fiesta de Caridad» que, como el año pasado, tendrá lugar en toda la Isla, los días 26 y 27 de febrero próximo, bajo el patronato de distinguidas damas de nuestra mejor sociedad.

Recientemente y por acuerdo del Comité Ejecutivo de la Corporación Nacional de Asistencia Pública, que preside el comandante Julio D. Argüelles, se acordó designar el Comité Central Organizador, que estará presidido por una dama de tantos prestigios como la señora Mercedes Carballal de Remos, e integrarán las señoras Nicolasa Zabala de Llerandi, Carmela Gato de Cruz y el compañero Pablo Alvarez de Cañas.

Este Comité Central en un cambio de impresiones llevado a cabo con las distinguidas señoras que integran el Comité de Damas y el Comité Auxiliar, señoras María Dolores Machín de Upmann, María Montalvo de Soto Navarro, Fefa Goizueta de Argüelles, Amelia Solberg de Hoskinson, Mercedes Crusellas de Santeiro, Marina Dolz de Tolón, Celia Rubio de García Porras-Pita, Valeria Marcos de Ascanio, Carmen Mota de Leal, Margot Valdés Infante de Padilla y Carmen Alemán de Fernández-Oller, han confeccionado un programa de festejos de lo más sugestivo y del que iremos informando sucesivamente.

La «Fiesta de Caridad» será, sin duda, el acontecimiento social de este año.

SABADO DE MODA.—Aparecía el sábado «Sans Souci» como en sus mejores noches de la temporada, favorecido como siempre con la representación más elevada de la sociedad habanera que tiene en este elegante restaurant campestre el sitio de reunión nocturna. Se bailó primeramente bajo los salones techados por la fría temperatura, y luego en la terraza, en donde se formaron infinitos parties.

La orquesta de los hermanos Palau y el septeto Cauto se encargaron de la ejecución de los bailables, y el show de «Sans Souci», cuadro valioso de artistas se presentó dos veces durante la noche.

La concurrencia, como siempre, fué numerosa.

En una mesa atrayendo todas las miradas, estaba la notable actriz de la pantalla, Eleanor Powell, que estuvo en la Habana durante unas horas. Allí, en un party, se hallaba acompañada del Dr. y Mrs. George Kobre, Dr. Alexander N. Selma y señora Regina de Selma, Mr. Harold M. Shanzer y señora, Mr. Eddie O'Connor y del doctor Carlos Rocha, periodista cubano y su señora Georgina de Rocha.

En una mesa el doctor Luis N. Menocal y su gentil señora Alicia Nadal, Pancho Juarrero y señora Gloria Erdmann, León Ferrer y señora Delia Nadal, y Salvador Rionda y señora Ada del Monte.

Una mesita de jóvenes y muchachas ordenados en esta forma: Lydia Menocal y Carlos Carrillo, Elena Alfonso y Luis Rodríguez Molina, Elena Maciá y Mario Arellano, Mimí Sánchez y Willie Salazar y Hortensita Rionda y Gastón Arellano.

Con el joven matrimonio Alfonso Fanjul y Lillian Gómez Mena, se reunían en otra mesita estas parejitas: Mary Wright y Willy Menocal, Teresita Rionda y Marcial Truffin, Celita Hidalgo Gato y Falelo Fanjul.

El presidente de la Cámara de Representantes, doctor Antonio Martínez Fraga y su señora Gloria V. Raimundo, con el doctor Tomás Galdós y señora Carmen O. de Galdós y la señorita Hilda V. Reimundo, con el joven Eugenio Galdós.

Las señoras Amalita Alvarado de Posso y Cuca Herrero de Seigle, en una mesita, con la señorita Odette Posso y el joven Frank Seigle, Jr.

Dos parejitas simpáticas en una mesita: Toky Montero y Choy de León y Mercedes Smith y Rafael Castro.

En otra mesa en donde se encontraban las señoras Magdalena Hernández de Pujals y Clemencia Acosta viuda de Alfonso estaban estas tres parejas: Silvia Pujals y Luis Goicoechea, Margarita de la Guardia y Emilio Cancio Bello, e Isolina Olmo y Miguel Suárez, Jr.

Una mesita en la que se reunían dos parejitas: la linda Alicita Martínez Fonts y Manuel Tamargo, la encantadora Marta Mier y Emilio Azcárate, y la señora Hilarita Fonts viuda de Martínez Fabián.

La señora Josefina Bardeci de Betancourt, con su hija Gloria María y el joven Pepe Estráviz.

El señor Pascual de Rojas y señora Mary Antón con el señor Eloy Castroverde y señora y la señorita Carlota Coll y el joven Armando Alvarez Pedroso.

Con la señora Chela Goizueta de Pedro, que chaperoneaba el party aparecían dos parejitas: Ana María Pedro y Eugenio Revilla y Myriam Pedro y Serafín Arrojo.

Otra mesa del salón con la señora Raquel Ruz de Gutiérrez, y dos parejitas: Alicia Ruz y Virgilio Villalta y Hortensita Gutiérrez, tan encantadora y Roberto de la Maza.

Cerca en otra mesita, la señora de González del Valle «chaperoneando» estas dos parejas: Lolita Meza y Francisco Fernández y Beba Andino y José Vital.

Un party selecto, en donde se encontraba la distinguida dama Encarnación Sánchez viuda de Sánchez, con dos parejitas: Maita Labarrere y Rafael E. Sánchez y Kika Sánchez y su prometido Víctor M. Pedroso.

Otra mesita con Mr. y Mrs. Herrera, las señoritas Amelia Herrera y Yuyi Soler y los señores Emilio Fernández Travieso y Daniel Lerey.

Dos parejitas más reunidas en otro party: Mimí Suárez Rivas y Maurice Molino y Aimée Molino y Angel Marrero.

El señor Pedro Fernández Fierro y señora Nene Mendizábal, con los esposos Rafael de Castro y María Teresa Echevarría, Andrés Reyes y Conchita O-Farrill, doctor Alfredo Pie y Nena Pascual, doctor Alfredo Martínez y la señorita María Elena Hoyos y el señor Angel Hoyos Nazábal.

La señora Adriana Chaumont de Otermin con la señorita Adrianita Otermin y el joven Manuel López Chávez.

Dos parejas reunidas en otro party: Ofelia Fernández y Lucas Lamadrid, y Miriam Pedro y Abelardo Martínez.

En otra mesa los esposos Antonio Santana y Alicia Acevedo con las señoritas Mercy Ramón y Ada Armand y los jóvenes Pancho Freyre y Nene Villalón.

El señor Antonio Daly y señora, con la señorita Celeste Garat y el joven Guy Le Bienvenú.

Nuestro querido compañero en la crónica, Julio de Céspedes y su esposa Evangelina de la Vega, en otra mesita con la señorita Teresa Pujals y el joven Freddy Gaudie.

El señor Demetrio Castillo Pockorny y su señora Lolita Montalvo, tenían una gran mesa donde se hallaban distinguidos elementos norteamericanos.

Con el señor Gabriel Villada y su señora Graciela Sánchez, la señora Cuca Sánchez Culmell.

En otra mesa, el doctor J. A. García Ordóñez y su señora Gloria Montalvo, entre un grupo de matrimonios.

Con el señor Bebito Argüelles su señora Carmela Sampedro.

TEMPORADISTAS. — Después de pasar en el campo el fin de las Navidades, han regresado a su residencia del Vedado los distinguidos esposos Luis Castañeda y Kela Sancho de Castañeda.

Allí están con sus simpáticos hijos, Luisito y Bely.

Felicidades.

(Continúa en la página ONCE)

LA PAYAMA EN LA VENTA ELIMINACION

$1.75
Payamas de crepé color entero y estampado, del 34 al 42

$1.40
Payamas de Peter Pan del 34 al 42

$1.50
Payamas de Peter Pan del 34 al 42

"la época"
NEPTUNO Y SAN NICOLAS
LA TIENDA QUE MEJOR SIRVE A SUS CLIENTES

VIBOREÑAS

Las Hortensias.

Celebran hoy sus días las siguientes señoras.

La distinguida dama Hortensia Garrido de Beale, unido a ella y sus familiares por antigua amistad.

Hortensia Ramos de Franca, amada esposa del cumplido amigo «Ramoncito» Franca.

Hortensia Dirube de Larrea, Hortensia González de Oyarzun, Hortensia Torres de Toledo, Hortensia Martínez de Martínez, Hortensia Argimil de Hernández, Hortensia Pestana de Gutiérrez, Hortensia Báez de Sauri, Hortensia Ríos de Ponce, Hortensia Varona de Cinta, Hortensia Ayala de Ramírez, Hortensia Gutiérrez de Ruiz.

Forman un hermoso bouquet las figulinas.

Hortensia Ariguanaga, Hortensia de Cárdenas, Hortensia Piqué, Hortensia Celerio, Hortensia Cabello, Hortensia Elcid, Hortensia Payrol, Hortensia Martínez, Hortensia Travieso, Hortensia Lendián, Hortensia Carmona, Hortensia Ruga, Hortensia Izquierdo, Hortensia Silva, Hortensia Mena, Hortensia Suárez, Hortensia Terán, Hortensia Mendoza, Hortensia Anciano, Hortensia Vila, Hortensia Cuervo, Hortensia Olivero.

La linda jovencita «Hortensita» Rodríguez Gómez.

Y la inteligente y bella niña Hortensia Tapia y Columbié, adorada hija de los distinguidos esposos señora Elvira Columbié y el servicial y querido amigo ingeniero de Obras Públicas Ramón T. Tapia.

El más feliz día les deseo.

Club Cubaneleco

Como se esperaba tuvo la más brillante celebración la inauguración del nuevo local de este prestigioso Club que preside el cumplido amigo Manuel F. Porro, viéndose sus elegantes y amplios salones ocupados por las más selectas representaciones sociales, y como nunca fueron numerosísimas, incontables, las figulinas como podrá apreciarse por la siguiente y muy extensa relación.

«Grace» Gálvez Aluija, Julieta López, María Antonia Fierro, Doraldina Mederos, Iraida Gou, Carmelie de Ribas, Josefina, Graciella y Olga Díez, Esmeralda Pierrat, Estela Bower, Rosaina Ubeda, Hilda Grimón, Hortensia Machado, Olga Muro, Aleida Ibor, Victoria March, Nena Astizarraín, Alicia y Virginia Beato, Cusa Sobredo, Mirella Kaba, Andreina Hernández, Priscila Portes, Lydia Fernández Muñiz, Celia Pellicer, Carmita Fernández Curbelo, Aída Iglesias, Hilda Muro, Isabelita Muro, Caridad Véliz, Consuelo y Benilde López, Enma Berdeal, Hildelisa Iber, Bertha Radillo, Bertha de la Villa, Elena Bolet, Aída Rubio Andreina Arango, Carmen María Riera.

Amparito Chapelli, Criselda López, «Mayita» Salmón, Carmen y Olivia Sánchez, Mita Hernández de Córdova, Queta y Elena Rodríguez Suárez, Estela Arias, Cristina Plá, Aleida Mesa, Coralia Lagarde, Mercedes González, Coralia Hernández, Consuelito Carbonell, Alicia y Olga López, Piedad García, María González «Susi» Morales, Esther Rodríguez Busto, Mercedes y Luisa Cano, Gisela Valdés y Rodríguez Capote, Mirtha y Oilda Martínez, Hilda Correa, Elvira Marquez, Virginia Aztiza, Aída Guzmán, «Chuchi» Granda, Ofelia Surís, Rafaela Sainz, Luisa María Badía, «Nina» Sainz, Elvirita Jones, Gloria Alcalde, Alicia de la Lastra.

Graciella León, Consuelo Rodríguez, Mary Rus, Isabel Rodríguez, Mirtha y Concha Cueto, Margarita y Martha Weill, Lolita Coro, Olga Muiñas, Yolanda Millares, Rosa Alonso, Magdalena Murillo, Mercedes Matheu, Liliam Duchot, Ziomara y Zaida de la Hoya, Amelia Alvarez, Graciella Alcalde, Asunción Slaiman, Isabel Alvarez, Alicia Vignau, Mayita Vidal, Pura Hernández, Celina Martínez, Mariita Yánez, Hilda Suárez, Elia Lago, «Vi» Aldecoa, María Antonia Camero, Fila Hernández, Amada Gómiz, Bertha González, Graciella Casado, Emilia Henríquez, Mercedes López, Silvia Hernández, Aída Alvarez, María Antonia Bello.

Gladys Osto, Rosita Espinosa, Luz María Hernández, «Billie» y Gloria González, Gonzalina Castroverde, Gertrudis Villa, Alicia Payares, Angelina Montesinos, Mirtha Medina, Bertha López, Coralia Rodríguez, Josefina Fernández, María Antonia Pérez, Julia Arechaoderra, Leila y Silvia Turk, Georgina Fernández, Asunción González, Nenita [illegible], Zoraida Marrero, Adelaida Marún, Julia Badía, Aída y Dulce María García San Pelayo, Pilar González, María Luisa Fernández, María Antonia Alvarez, Rosina Abascal, María Antonieta de Castro, Adelaida Sánchez Habad, Georgina Pola, Eva Landín.

Teresa Trelles, Bertha Ballenilla, Madelina Cabrera, Lydia Gancedo, Mariita Ubeda, Ofelia, Onelia y Ondina Orozco Ortega, Carmita Jiménez, Dulce Caraballo, Graciella Ruiz, Rosalía Díaz, Aurora Plata, Margarita Ubeda, Amparito Ruiz, Mirtha Escudero, Ena Portilla, Josefina Betancourt, Carlota Blanco, Beba López, Georgina Pando, Bertha Gancedo, Bertha González Moré, Teté Espinosa, Ninina Bonino Fox, Ernestina Ning, Angela Duchesti, Catalina Ruseca, Elsa Minet, Lola Mucay, María de los Angeles Pinol, María y Luisa Trueba, Conchitica Franco, Haydee Rubio, Concha García, Elena Balet.

Alba Boada, Adela Rodríguez, Josefina Méndez, Estrella del Castillo, Carmelina Valdés Delgado Olga del Castillo, Alicia Martínez, Leonor María Morillo, Olga Boado, Concepción Nedillo, Yolanda Amador, Olga Pérez, América Gómez, Ana Esther López, Aida Martínez, Gisela Escudero, Angela Leiva, Mercedes Gavilán, Elisa Rivero, Silvia Ramos, Zoila Recio, Herminia Tejeiro, Lilia Garrido, Ena Soto, Magdalena Lepoureno, Panchita Recio Emma Sotolongo, Georgina Milian, Margot Lastra, Lucía Rivas, Ana María Albert, Clara y Clarivel Medina, Dulce Sainz.

Aída María de la Sota, Conchita Blanco, Isabel Suárez, Georgina Rodríguez, María Rdríguez, Josefina Aspuru, Clariel Sánchez, Emma Rodríguez Gómez, Teté Alonso, Rosa Rico, Idalia Rodríguez, Elia Paradela, Emilia del Prado, Blanca e Idalia Rodríguez León, Silvia Díaz, María Luisa y Otilia Rodríguez, Elena Iglesias, Mercy Gómez, María Rodríguez, Lilita Rodríguez Penichet, Margarita Rivas, Carmelina Vigil, Loreto Rivas, Caridad Cuevas, María Elustondo Gloria Meisopso, Bebita Palacio, María de la Sota, Elena Suárez, Julia Marrero, María Teresa Espinosa, Georgina Roca, Angela González, Elvira García, Mariita González Quintans, Terina García, Rosita Morera, Dalia Sardiñas, Margot Ruiz, Anita Villamarín, Victoria y Lina Baroih, Bertha Montero, Graciella Estrada, Adela Cantera, Juanita del Toro, Aída Ordás, Loló Capestany, Silvia Carrazana, Esttella Vales, Lilia Hernández, Carmelina Silva.

Mimí Flores Estrada, Diana Rivera, Fina Alvarez, Mirtha Hernández, Lola Ruiz, Blanquita, Lydia y Bertha Plá, Rosita Soler, Lourdes Peña, Celina Hernández, Rebeca Luque, «Fela» Orta, Martha y Lalita Ynes, Isolina Peña, Dulce Quirós, Zilia Suárez, Higinia Gómez, Carmela de León, Alicia, Evangelina y Ofelia Sotolongo Julia de la Cuesta, Judith Cueto, América Pérez, Raquel Rossi, Lolita Villamarín, Adelaida Quintero Luisa Domínguez, Conchita y Delia Freixas, «Chela» Dopico, Carmita Farrés, Julita de la Torre, Cira Vélez, Aida Laredo, Carmelina Rojas, Luz y Ofelia Camacho, Ernestina López, Evangelina de los Santos, Esperanza Figueredo, Lolita y Antonieta Vigil, Cristina Mora, Raquel Gómez, Rosita Paredes, Lourdes Ugides, Adelaida Acosta, Olga Valdés Pérez, «Cachita» Palacio, Virginia Suárez, Matilde Arellano.

Graciella y Ofelia Lozano, Amparito Fernández Alburquerque, Ofelia Braña, María del Carmen Díaz Mancebo, Rosa María Montero, Lolita de Zayas, Mary Cruz, Noemí Dauro, Esther Fariñas, Noemí Damas, Carola Carbó, Catalina Palacio, Narcisa Du-Breuli, Disy Ruiz, Aidita Plantada, Ana Junco, Sarah Martínez, Dorita Yanez, Hilda Branda, Isabel Martínez, Puchita y Gisela Alvarez Espinosa, Silvia del Real, Georgina de la Cuesta, Martha Estrugo, «Mara» Gomiz, Carmen Gárciga, Sarah Alvarez, Josefina Moreno, Lolita Soler, Isabel Benítez, Emma Pérez, María Luisa Pulido, Caridad del Junco, Elena López Quintans, Zaida Palma, Amelita y Amalia Collado, Luisita Nodarse, Carmen Fraga, Raquel y Delia Partagás.

Delia, Hilda y Esperanza Estévez, Clara Guyón, Dulce María y Elena Alberto, Consuelo López Rodríguez, Mary Asias, Margarita Chacón, Rosa Rico, Rosaura Rodríguez, Siomara de la Fe, Yolanda Amador, Eloísa Planas Ofelia Méndez, Esperanza Alfonso, Alicia Pailor, Emilia del Río, Ana Luisa Pérez Chavez, «Cucha» Rey, Carmen Rubona, Cachita Arroyo, «Mary», Rosario, Yaya y Nenita Huelvas, Juanita Martínez, Manuelita Alfonso, Cira Betancourt y Zoila Pujol.

Y muchísimas más, que harían una interminable lista.

Reciba mi más cordial felicitación el joven Octavio Vidal, insustituíble Presidente de la Comisión de Fiestas, por el triunfo alcanzado, y que inicia la más brillante serie en el nuevo local.

Urbano del Castillo.

DENUNCIO DE HURTO

En la Cuarta Estación denunció Concepción Pentón Suárez, de 35 años y vecina de Gervasio 88, que al regresar a su domicilio notó que le habían hurtado ropas de vestir valoradas en 35 pesos, sin que tenga sospechas.

Salas-Hnos
ALTA COSTURA
Realizamos todos nuestros modelos desde dieciocho pesos

¡NO SE RASQUE! ¡OJO!
¡Peligro de infección!

Se revienta un granito, se arranca una costra, la piel se irrita. ¡Ya está la infección! A menos que se evite o se remedie, con el ungüento que ayuda a restaurar los tejidos:
UNGÜENTO "LA CAMPANA" del DR. BELL

Jarabe de Dusart
RECALCIFICANTE • RECONSTITUYENTE

Las úlceras varicosas y llagas rebeldes se sanan en casa

No hay que guardar cama. El simple tratamiento con Aceite Esmeralda Moone en el hogar permite que se continue la rutina diaria mientras que esas úlceras se cicatrizan pronto y se recobra el uso de las piernas sin más sufrimiento.

El Aceite Esmeralda Moone actúa instantáneamente para aliviar el dolor, reducir la inflamación y estimular la circulación. Bastará seguir las simples instrucciones para obtener alivio permanente. De venta en todas las farmacias.

Nuevo producto Vick ayuda a usted a EVITAR los resfriados

M.E.C.D. 2016

HUBO FUERTE LIQUIDACION DE MARZO EN LOS AZUCARES PARA ENTREGAS FUTURAS DEL CONTRATO NUM. 4

BOLSA DE NUEVA YORK

COTIZACIONES AL CIERRE AYER

—A	
Amerada	66½
Am. Radiator	13⅝
Adams Expr.	10⅜
Air Reducc.	56¼
Alaska Jun.	11¼
Alleghany	1⅝
Allied Chem	175
Allis Chal.	51
Amer. Can	82
Am. Car Fou.	27
Am. F. Pow.	4⅛
Amer. Ice	1⅞
Amer. Inter.	7⅝
Amer. Loco	21¾
Am. P. Light	6½
Amer. Smel.	55¾
Amer. Sugar	29
A. C. Alcohol	13
Amer. T. & T.	149
Am. Tobac. A	71
Am. W. Works	12
Am. Woolen	5⅜
Anaconda C.	35⅞
Atchison	39⅞
Atlan. Coast	26
Atlan. Ref.	22
Ass. D. Goods	7¾
Ass. D. Goods	7¾
Auburn Auto	5⅝
Aviat. Cor.	4½
Amer. Metal	36⅞
—B	
Baldwin Lo.	9⅜
Balt. & Ohio	19⅜
Bendix Avi	14⅜
Best & Co.	33¼
Beth. Steel	65¼
Borden Co.	18⅞
Briggs	25¼
Brook Man	10¼
Byers A. M.	11⅛
—C	
Can. Pacif.	8
Curt. W. «A»	17⅝
Curt. W. com.	5¼
Case . Mach	94
C. Violeta	8¼
C. de Pasco	45⅝
Ches. & Ohio	37⅞
Chi. R. Islan	1⅛
Chrysler	59
Coca Cola	120
Col. Carbon	76
Comm. & Sout	1⅞
Cons. Gas	24⅝
Cons. Oil	10½
Cont. Can	44⅜
Cont. Oil	33½
Conr Prod.	64¼
Coty Inc.	4¼
Cuba Co.	1¼
Cub Amer. S.	5½
C. Am. Sug. p.	80
Cmm'l Solv.	8⅝
Chesapeake	43½
C. Palmolive	11⅝
Cruc. Steel	43⅛
Cons. R. Cuba	6
Canada Dry	15⅞
—D	
Del. Hudson	17
Del. & Lack	8⅛
D. Aircraft	42¾
Drug Inc.	7⅛
Dupont	115¼
—E	
East. Kodak	166
El. Auto Lit.	20⅝
El. Pow. Lig.	12
Elec. Bond	9⅜
Erie (R. R.)	5½
—F	
Fox Film C.	23¼
Frep. Texas	25¼
—G	
Gen. A. Tank	45¼
Gen. Asphalt	17¾
Gen. Elec.	44¾
Gen. Foods	32½
Gen. Motors	36¾
Guantánamo S.	1½
Gillet Saf.	10⅜
Gimbel Bros	9⅛
Gold Dust	7¼
Goodrich R.	18¾
Goodyear	21⅞
Gen. Bronze	4⅞
Great North	25¼
—H	
Hershey com.	—
Homestake	53½
Houston Oil	8⅝
Hudson Mot.	9⅜
—I	
Illi. Cent.	11¾
Interb. R. T.	4⅝
Int. Cement	36¼
Int. Nickel	50
Inter. Tel.	7⅜
I. Tel. F. S.	7⅛
Illin. Glas	64½
—J	
Johns Mansv.	85
—K	
Kroger Groc.	17
Kresge S. S.	17¾
Kennecot	42¾
—L	
Lambert Co.	12½
Lerner Sts.	26¼
Lgg Myers.	100
Loew's Inc.	52⅜
Loose Wiles	—
Lorillard	17⅛
Louisv. Nas	56½
Ludlum Stl.	20¼
Lehman Cor.	27⅛
Liquid Carb.	19¼
—M	
Macy (H. R.)	30⅞
Montgomeri	35¾
Miss Pac. c.	—
Miss. Pac. p	3½
Min. Honeyw.	63¾
Murray Corp.	7¼
—N	
N. Y. Central	19⅜
Nash-Kelvi.	12½
Nat'l Dist.	23
Nat'l Bisc.	20¼
Nat'l Cash.	18
Nat'l Dairy	15¼
Nat'l P. Li.	7⅞
North Amer.	20¼
N. A. Aviat'n	10⅛
Nort. Pacif.	12¾
—O	
Ohio Oil	14⅞
Otis Elev.	24⅜
Otis Steel	11½
—P	
Packard Mot	5¼
Paramount	12⅝
Pennsylvann	23⅝
Pullman Co.	35½
Proc. Gamble	50¼
Pure Oil	13⅜
Puerto Rico	28
—R	
Radio Corp.	7
Rep. I. Steel	20
Reynolds	46½
—S	
Schen. Dis.	26¾
Safeway St.	22½
Sears Roeb.	63½
Simmons Co.	24
Sos. Vacuun	16¼
St. Paul p.	1⅞
So. Pacific	21⅝
South. Ry.	13⅜
Stan Brands	9¼
Stand Gas	4⅞
San. N. J.	51
Stan Oil C.	53½
Stewart War	10½
Studebaker	6⅞
Sun Oil	52
—T	
Texas Co.	44⅜
Texas Gulf.	31
Tinken Roll	47
Union Carb	77⅛
U. Pacific	87
Union Oil	20¾
United Cor.	3½
Uni. Cor. pfd.	31¼
Unit. Fruit	64
U. S. Rubber	28¼
U. Aircraft	26
U. S. Steel	60
U. S. Inb. Alc.	21⅞
U. Gas Warr.	—
U. Gas Corp.	4¾
—V	
Vanadium	19½
—W	
Warner Bros	7⅝
W. Brothers	3¾
West. Union	27½
West. Elec.	108
Woolworth	40
—Y	
Yellow-Tr.	12⅝

VALORES

El mercado local de valores ofreció ayer una actuación igual o parecida a la del sábado. El papel que sigue constituyendo el objeto de la mayor actividad, no fué movido hasta última hora de la tarde. Los operadores parecían a la expectativa de la mañana, o «estaban al acecho», según frase de un observador, de la actitud que adoptasen los vendedores ante el aplazamiento de la sesión de la Cámara de Representantes en que se iba a tratar acerca del problema de Obras Públicas. Cualquier motivo, o circunstancia, que pueda influir en sentido deprimente en el ánimo de los tenedores, es parte que a veces favorece a los compradores que esperan esos momentos para ejecutar las órdenes que han recibido... Como el sábado, el Bono de Obras Públicas se movió poco antes de abandonar el mercado los últimos corredores que en el mismo se encontraban. Uno o dos de esos corredores compraron entonces cinco mil pesos a 74½, y otros $5.000 a 74⅝. Se nos dijo que antes de ese final del día hubo otras operaciones, como las mencionadas, ejecutadas en privado. No conocimos detalles. En N. York se operó en veinte mil pesos.

Las Obligaciones Oro del Tesoro, por lo que explicamos no ha muchos días, siguieron ayer en posición indecisa y descendente. No se operó en ellas.

Los bonos de renta fija gozaron durante el día del favor que les prestan los elementos inversionistas, ejecutándose operaciones en los de Speyer y Deuda Interior.

De la lista de acciones sobresalieron por su firmeza las preferidas de la Jarcia de Matanzas y Cuban Telephone, y las fundadoras y beneficiarias de la Nueva Fábrica de Hielo. Mantuvieron el precio del sábado las Utilities del seis. Y ofrecieron buen tono las de las empresas ferrocarrileras. Se operó algo en algunas de estas emisiones.

En la Bolsa de la Habana se cotizaron ex-cupón número 25 los bonos del Centro Asturiano.

De los valores que figuran en la pazarra de la Cotización Libre que se efectúa en la mencionada Bolsa, actuaron con firmeza los mismos bonos y acciones que dijimos en nuestra información anterior.

PRECIOS DE MIEL Y CERA

Precios que pagan los almacenistas

Miel:

	Ctvs. Galón
En barriles nuevos, a	42
En barriles usados, a	40

Cera:

	Ctvs. Libra
Amarilla, a	23
Oscura, a	20

MERCADO DE GOMA

Cierre ayer en New York:

Marzo	15.03
Mayo	15.16
Julio	15.27
Septiembre	15.38

LOS CUEROS EN LA ISLA

Precios de compradores:

	Libra
Habana	$ 0.08
Pinar del Río	0.06
Matanzas	0.07
Camagüey	0.07
Oriente	0.06½

Son precios para cueros frescos. El cuero salado se paga un centavo más.

MERCADO DE LIVERPOOL

LIVERPOOL, enero 10. El algodón debió abrir de 5 a 10 puntos más bajo y a la 1 p. m., se cotizaba de 9 a 17 más alto. Recibos 3,000 pacas; Americanas 700; Middlings 4.99.

El trigo debió abrir de 1:30 a 2⅛ más alto; abrió de ⅛ más bajo a ¼ más alto y a las 12:30 p. m., se comtizaba de ⅛ a ⅜ más alto.

MERCADO DE SEDA

Cierre ayer en New York:

Enero	151
Marzo	150
Mayo	150
Junio	149

CAMBIOS EN NEW YORK

Cierre ayer en New York:

Libra Esterlina	5.00⅜
Francos	3.39 5/16
Pesetas	6

MERCADO DE PIELES

Cierre ayer en New York:

Marzo	10.92
Junio	11.28
Septiembre	11.60
Diciembre	11.90N.

MERCADO DE METALES

Cierre ayer en New York:

Cobre	10.35
Oro en barras	35
Plomo	4.85
Estaño	42
Nickel	35
Plata	44¾
Zinc	5.35

EL ORO Y LA PLATA

Cotizaciones al cierre ayer en la Bolsa de la Habana:

	Comp.	Vend.
Plata contra billete americano	99⅜	99⅝
Oro acuñado contra billete americano	150	—

MERCADO DE ALGODON

Cierre ayer en New York:

Enero	8.53
Marzo	8.59
Mayo	8.56
Octubre	8.73
Diciembre	8.80

MERCADO DE CAFE

Cierre ayer en New York:

Marzo	4.48
Mayo	4.25
Julio	4.14
Septiembre	4.12
Diciembre	4.12

LA CAMARA DE COMERCIO ES CONTRARIA A LA AMNISTIA FISCAL COMO FUE APROBADA

Opina, sin embargo que, deben condonarse los recargos, multas y penalidades de todas clases por concepto de impuestos y derechos, pues ello no afecta al presupuesto

La Cámara de Comercio de la República de Cuba ha dirigido una exposición al Secretario de Hacienda, en relación con la amnistía fiscal, incuída en la Ley de Amnistía para delitos comunes.

«La Cámara de Comercio —dice la exposición— no es partidaria de una amnistía fiscal que comprenda el principal de los impuestos y derechos establecidos por el Estado; pero sí cree que deben condonarse los recargos, multas y penalidades de todas clases, que por su ascendencia dificultan o hacen casi imposible el pago del adeudo, con perjuicio del contribuyente, desde luego, pero también de la Administración pública que no podrá hacer efectivo rápidamente el cobro de los impuestos o derechos de que se trate.»

«Por otra parte —agrega la Cámara de Comercio— los expedientes de apremios que tenga que seguir la Administración contra los comerciantes e industriales en cobro de lo que adeuden, dará como resultado, en muchos casos, la desaparición o extinción del contribuyente, por no poder pagar lo que debe. Es recomendable, pues, un poco de lenidad por parte del Estado en beneficio de los intereses de los comerciantes e industriales, que son los principales contribuyentes a las cargas públicas.»

«Finalmente, —dice la Cámara de Comercio—, la condonación de los recargos, multas y penalidades de todas clases por concepto de impuestos y derechos del Estado, no afecta al Presupuesto de la Nación, porque las cantidades debidas por tales conceptos, no están calculadas entre los ingresos en el presupuesto.»

EL DESCANSO RETRIBUIDO

Una comisión de la Sección de Navegación de la mencionada Cámara de Comercio de la República de Cuba, integrada por los señores Roberto Godoy, S. Villoch y Pedro González, asistida del Secretario de la Cámara de Comercio, doctor Francisco González del Valle, visitó al señor Secretario del Trabajo, para conocer lo resuelto sobre el asunto del Descanso Retribuído, planteado por la Cámara de Comercio meses atrás.

El secretario de la Cámara, doctor Francisco González del Valle, explicó al doctor J. M. Portuondo el motivo de la visita, que no era otro que enterase de cuál sea el criterio definitivo de la Secretaría, en relación con las vacaciones retribuídas a obreros que han acumulado las mil doscientas cuarenta y ocho horas de trabajo en períodos que exceden de los seis meses consecutivos, fijados por la Ley; esto es, si todos los obreros que trabajen de manera intermitente y acumulen el número de horas expresado en cualquier tiempo que para ello empleen, tienen derecho al descanso retribuído de siete días hábiles.

El Secretario del Trabajo manifestó que la Secretaría de Justicia, a la que había consultado respecto al caso de los obreros del tabaco, acababa de dictaminar que dichos obreros tenían derecho a las vacaciones retribuídas al terminarse cada zafra tabacalera, aun cuando no hubiesen acumulado las mil doscientas cuarenta y ocho horas de labor.

El doctor Godoy expuso al Secretario del Trabajo que el asunto de los obreros de bahía difería del de los del tabaco; que las Compañías Navieras saben que todos los obreros tienen derecho a las vacaciones retribuídas; pero como la Ley dice que éstas deben darse a los que trabajen mil doscientas cuarenta y ocho horas durante seis meses consecutivos, el Reglamento y resoluciones posteriores de la Secretaría le han dado interpretación distinta, es por lo que están interesados en saber el criterio definitivo que ha sido fijado por esa Secretaría en este asunto; que, además, como los navieros por medio de la Cámara de Comercio han consultado el caso en cuestión a la Secretaría, esperaban que ésta les informase por escrito lo que resolviera sobre el particular.

Respecto a este último extremo, el Secretario ofreció dictar resolución, previo informe que pedirá a la Consultoría Legal del Departamento.

TABACO

Fueron los últimos días de la semana pasada los que ofrecieron alguna actividad en el mercado local. Por eso tenemos un total de ventas ascendente a 1.563 tercios y pacas, según la recopilación hecha por nuestro reportero. De ese total vendido y entregado durante la semana, corresponderion a:

Vuelta Abajo	948
Remedios	593
Partido	22
Total	1563

Los 948 tercios de Vuelta Abajo que pasaron a terceras manos, se distribuyen en las clases siguientes: de tripas varias, 593; de puntillas, 223; de broncos, 112; y de colas, 20.

Eran de capadura 477 pacas; de octavas, 84 tercios y de manchados 32, los de Remedios que fueron vendidos y entregados en los seis días.

Y los veintidós tercios de Partido eran de rezagos finos y maduros, de la última cosecha que llegó al mercado.

Los totales recibidos

Solamente de Las Villas entraron tercios y pacas durante la semana pasada. El total —sumadas las partidas entradas cada día— es de 1,658. Fueron recibos por ferrocarriles y camiones.

LAS ENTRADAS DE AYER

Durante el día de ayer entraron en la plaza las partidas de tercios y pacas que relacionamos a continuación:

De Camajuaní, para I. Kaffenburgh e Hijos, 412.

De Santa Clara, para Menéndez y Compañía, 79.

De Vuelta Abajo, para J. Valdés, 12.

Se esperan otras cantidades procedentes de Las Villas. Son lotes que han dejado en sus talleres de varias localidades, firmas de esta capital. Otras partidas serán enviadas de los despalillos que funcionan en Villaclara, Camajuaní, etc.

SUPERARON LAS IMPORTACIONES DE LATA-ACERO

También fueron mayores las compras de las planchas de hierro a los Estados Unidos

Según datos procedentes del Departamento de Comercio de Washington, Cuba compró a los Estados Unidos durante los nueve primeros meses del año próximo pasado, 18.405,679 libras de planchas de hoja de lata, y 10.521,620 planchas de hierro y acero. Ambas cantidades superan notablemente a las importadas de la mencionada república en igual período de tiempo de los cinco años anteriores a 1937, como se verá por las siguientes tablas que comprenden las importaciones en dichos neve meses desde 1932:

Planchas de hoja de lata

9 meses	Libras	Valor
1932	2.355,192	$ 92,844
1933	5.470,595	206,103
1934	11.073,939	484,042
1935	13.701,504	615,260
1936	12.403,090	559,518
1937	18.405,679	967,841

Planchas de hierro y acero

9 meses	Libras	Valor
1932	1.704,635	$ 52,809
1933	2,472,150	68,878
1934	6.871,752	200,922
1935	9.127,473	271,277
1936	8.842,989	274,152
1936	8.842,989	274,152
1937	10.521,620	425,578

El aumento que enseñan esas cifras, comprueba las mayores actividades de las industrias nacionales que emplean esas planchas de lata, hierro galvanizado y acero.

Los datos que se refieren a esos años anteriores, los obtuvimos en las oficinas de Cuba Importadora e Industrial», especializada en estas recopilaciones estadísticas.

MERCADO DE LONDRES

LONDRES, enero 10. La Bolsa de Londres abrió quieta pero firme, aparte de las emisiones americanas, con USSteel a 58.1|2, Chrysler a 54.1|2, NYC contral a 18 y Nickel a 48..1|2. El oro en barras se cotizó a 139 chelines 9 peniques contra 139 chelines 9.1|2, peniques el sábado. En el mercado del oro, la mayoría de las ofertas consistían hoy en reventas por cuenta continental inducidas por lo elevado de la prima. La plata se cotizó a 19.9|16; baja de 1|8.

BOLSA DE LA HABANA

COTIZACIONES AL CIERRE AYER

COTIZACION OFICIAL

Bonos y Obligaciones

República de Cuba

	Comp.	Vend.
Speyer 1904	105	—
Deuda Int. 1905	99	103
Cuatro y medio 1909	99	105
Morgan 1914	103½	108
Morgan 5½ 1923	106	109
O. Públicas 5½ 1945	74	76
Obligaciones oro con 9 cupones	40	60
Obligaciones oro con 7 cupones	34	43
Obligaciones oro con 4 cupones	33	39½
Azúcar 5½ 1940	101	103

República de Cuba, Morgan, Seriados, 5½%—1927:

	Comp.	Vend.
J — Vence 1a. de julio de 1937	99½	—
Ayunt. Habana, 1a. Hip.	90	110
Ayunt. Habana, 2a. Hip.	90	110
C. Asturiano Ex (25)	46	—
Banco Terr. S. B	34	43
Cervecera	50	—
Cerv. Obgs. no Hipt.	13	18
Gas	110	—
Hav. Elec., Cons.	25½	—
Havana Electric. Debentures, Obgs. no Hip.	1½	—
Edificio La Metropolitana, S. A.	29	—
Mercado de Abasto y Consumo 1a. Hip.	69	—
Nueva F. de Hielo	104½	—
Papelera Serie B	90	—
Teléfonos	90	—
Unidos	14	—

Acciones

	Comp.	Vend.
Banco Terr.	4	—
Banco Terr. Bnfs.	¼	—
Cervecera	20	—
F. C. Cons. de Cuba, P.	5	—
Cuba R. R.	8½	—
Fibras y Jarcia	40	—
H. E. Utilities Co., P. 6%	37½	40
H. E. Utilities Co. P. 5%	8	14
H. E. Railway Co., Prfs.	1⅛	—
H. E. Railway Co., C.	⅜	—
Jarcia, P.	86	100
Jarcia, C.	11	—
Licorera de Cuba	1	—
Mercantil. La (Seguros)	60	—
Metropolitan Auto	—	—
Naviera, P.	13	—
Naviera, C.	1¾	3½
Nueva F. de Hielo	150	—
N. F. de Hielo, Bnfs.	50	—
Pesca, P.	—	—
Pesca, C.	—	—
Teléfono, P.	47	—
Teléfono, C.	10	—
Unidos	2¼	4
Unión Oil	1½	6
1ra. Papelera Cubana	—	—
Cédulas Primera Papelera Cubana, 8%. (En circulación $500.000)	—	—

COTIZACION A TERMINO

Ayer a las 3:30 p. m.

Entregas: días 15 y último de mes

Bonos y Obligaciones

República de Cuba

	Comp.	Vend.
Speyer 5%	105	—
Deuda Int.	99	103
Speyer 4½%	99	105
Morgan 5%	105	110
Morgan 5½%	105	110
O. Públicas 1945	74⅜	75
Obligaciones oro con 9 cupones	40	60
Obligaciones oro con 7 cupones	34	42
Obligaciones oro con 4 cupones	33	40
Azúcar	101	103
J. Morgan julio 1937	99½	103
Ayuntamiento, 1a.	90	110
Ayuntamiento, 2a.	90	110

	Comp.	Vend.
C. Asturiano Ex (25)	48	—
Cerv. Int.	50	—
Cerv. Int. Obgs. No. Hip.	13	15
Gas y Electricidad	110	—
H. E. Railway Co.	25½	—
Havana Electric Railway Co. Obgs. no Hipt.	1½	2½
Nueva F. de Hielo	104½	—
Papelera Cubana, S. B.	90	—
Cuban Telephone Co.	90	—
Unidos	14	—

Acciones

	Comp.	Vend.
Cervecera Int.	20	—
F. C. Cons. Prfs.	6	8
Cuba Railroad, Prfs.	8½	—
H. E. Utilities, Prfs.	37½	40
H. E. Utilities, Pretes	8	14
Hav. Elec. Ry. Co., Prfs.	1	—
Jarcia, Prfs.	80	—
Jarcia, Com.	12	—
Licorera de Cuba	1¾	4
Naviera, Prfs.	11	—
Naviera, Com.	2	—
Nueva F. de Hielo	140	—
N. F. de Hielo, Bnfs.	50	—
Teléfonos, Prfs.	49	—
Ferrocarriles Unidos	2½	4
Unión Oil Co.	1½	5

COTIZACION LIBRE

Bonos y Obligaciones

	Comp.	Vend.
Inter. Tel. Convert., 4½%	80	—
Inter. Tel. 5% 1955	60	—
Cuba Tel. Co. 7½%	100	—
Cuba R. R. 5% 1952	40	—
Cuba R. R. 7½% 1936	46	—
Nort. de Cuba 5½% 1942	38	—
Manatí Sug. 5½ 1942	26	—
Vertientes Sug. 7% 1942	—	—
C. Gallego 6% 1975	65	—
V. Tennis 3% 1940	—	—
Pro A. Musical 7%	40	—
C. Español 6%	60	—

Acciones

	Comp.	Vend.
Inter. Telp. and Tel.	6½	—
Cía. Cubana de Electricidad Prfs. $ 6.00	22	—
Cuban Ame. Sug. Prfs.	60	—
Cuban Ame. Sug. Com.	5	—
Cuba Co., Com.	1	1½
Nueva Papelera Cubana	—	—
Cía. Litográfica Prfs.	60	—
Aux. Marítima, Prfs.	5	10
Seguros La Comercial	80	—
Seguros El Comercio	115	—
Central Violeta	7½	—
Guantánamo, Prfs.	22	—
Guantánamo, Com.	2	—
Litográfica, Com.	⅛	—

Cotizaciones

NEW YORK, Enero 10. (AP). —Cotizaciones al cierre de la Bolsa de New York:

Acciones: 1.827,510

Bonos: $6.579,175

COTIZACION DE LA LIBRA

La libra esterlina se cotizó ayer, al cierre del mercado local, a $5.00½.

COTIZACION DE LA PESETA

La peseta española se cotizó ayer, al cierre del mercado local, a razón de 13.79 por dólar.

COTIZACION DEL FRANCO

El franco francés se cotizó ayer en el mercado local, a razón de 29.32 por dólar.

MERCADO DE GRANOS

Cierre ayer en Chicago:

Avena:

Mayo	32¾
Julio	30½
Septiembre	30⅜

Centeno:

Mayo	77⅝
Julio	72

Maíz:

Mayo	62
Julio	62¼
Septiembre	62

Trigo:

Mayo	97¾
Julio	91⅝
Septiembre	89¾

Trigo de Winnipeg:

Mayo	130⅛
Julio	122⅜
Octubre	102⅝

MERCADO DE MANTECA

Cierre ayer en Chicago:

Mayo	9.32
Julio	9.45
Granel	8.42B.

REPUBLICA DE CUBA

Bonos Oro al 4½% Vencederos en 1949

POR EL PRESENTE AVISO SE NOTIFICA que han sido sorteados para su redención en Febrero 1 de 1938, por el fondo de amortización $613,000, cantidad de principal de bonos de la emisión arriba mencionada, como siguen:

SERIES «C» DE $1.000 CADA UNO:

24	1557	3304	4439	5477	6877	8432	9567	10769	12048	13471	14562	15782
29	1567	3323	4458	5538	6894	8460	9576	10778	12085	13473	14567	15796
35	1569	3357	4473	5539	6916	8468	9591	10864	12136	13475	14575	15807
46	1574	3364	4489	5550	6921	8496	9639	10876	12208	13507	14583	15837
51	1575	3379	4534	5597	7001	8529	9645	10900	12212	13513	14585	15851
53	1704	3415	4567	5599	7179	8606	9650	10902	12252	13523	14602	15880
101	1730	3416	4569	5621	7227	8626	9706	11004	12254	13577	14612	15885
105	1755	3463	4614	5641	7283	8628	9751	11030	12285	13585	14626	15892
122	1759	3515	4637	5759	7366	8746	9774	11037	12449	13589	14667	15901
158	1776	3524	4644	5777	7418	8757	9798	11058	12456	13611	14669	15907
191	1788	3569	4664	5787	7431	8767	9883	11066	12465	13622	14671	15910
246	1824	3570	4686	5814	7434	8777	9896	11080	12476	13660	14676	15929
274	1828	3584	4687	5828	7439	8844	9897	11146	12485	13688	14691	15935
316	1878	3585	4690	5830	7444	8866	9982	11164	12492	13696	14693	15943
340	1879	3591	4738	5885	7482	8873	10120	11209	12539	13790	14700	15995
348	1900	3608	4758	5908	7504	8879	10132	11221	12561	13791	14770	16006
394	1920	3630	4765	5910	7535	8936	10137	11277	12596	13814	14794	16007
395	1961	3653	4809	5912	7609	8939	10140	11288	12622	13830	14813	16017
419	2028	3662	4814	5955	7612	8953	10143	11308	12681	13856	14818	16036
494	2032	3665	4836	5967	7616	8986	10147	11309	12702	13868	14877	16066
501	2039	3690	4839	5971	7619	9034	10194	11312	12789	13912	14883	16134
502	2069	3714	4840	5995	7640	9051	10204	11320	12794	13968	14928	16135
512	2092	3737	4865	6032	7650	9068	10212	11327	12820	14079	14937	16144
520	2140	3746	4899	6114	7725	9197	10213	11329	12857	14092	14940	16145
548	2158	3747	4935	6163	7751	9211	10214	11345	12865	14111	14950	16147
556	2168	3748	4936	6222	7806	9215	10216	11347	12900	14131	14960	16221
602	2196	3772	4937	6244	7822	9217	10220	11349	12917	14135	14966	16241
624	2252	3875	4947	6367	7827	9228	10288	11434	12956	14140	14984	16242
640	2262	3940	5027	6414	7864	9254	10303	11485	12983	14144	15064	16352
670	2318	3941	5034	6421	7914	9260	10350	11620	13005	14159	15135	16413
754	2336	3946	5039	6466	7917	9279	10356	11624	13008	14183	15166	16424
764	2378	3951	5114	6470	7938	9280	10384	11633	13162	14215	15299	16453
769	2424	3979	5174	6506	7945	9281	10389	11648	13163	14217	15309	16459
776	2430	4031	5180	6518	7957	9284	10400	11665	13173	14220	15341	16460
1006	2656	4036	5186	6534	8007	9299	10437	11687	13208	14223	15421	16476
1012	2659	4046	5248	6579	8107	9308	10449	11688	13216	14228	15435	16481
1107	2708	4105	5268	6581	8140	9314	10466	11702	13226	14229	15477	16490
1113	2809	4152	5274	6590	8183	9339	10479	11723	13233	14235	15520	
1147	2830	4188	5276	6597	8231	9388	10481	11765	13238	14243	15574	
1191	2974	4220	5287	6598	8257	9411	10574	11831	13296	14251	15622	
1226	3009	4228	5315	6610	8261	9414	10658	11847	13307	14303	15627	
1259	3018	4230	5342	6649	8289	9466	10684	11849	13325	14306	15653	
1319	3058	4231	5351	6669	8292	9514	10687	11870	13352	14321	15715	
1323	3081	4239	5388	6763	8320	9534	10692	11871	13407	14326	15716	
1452	3189	4263	5443	6786	8330	9535	10693	11911	13409	14503	15733	
1453	3245	4315	5446	6791	8389	9542	10710	11949	13442	14504	15753	
1471	3282	4320	5448	6856	8421	9546	10720	12039	13466	14534	15772	
1503	3287	4351	5475	6871	8429	9564	10758	12040	13469	14556	15781	

Los bonos así sorteados para su redención cesarán de devengar interés desde febrero 1 de 1938 y serán pagados a la par, en dollars, en o después de dicha fecha de redención, a la presentación y entrega de dichos bonos con todos sus cupones que venzan en y posteriormente a agosto 1 de 1938 adheridos, en las oficinas de

SPEYER & CO.
NEW YORK

El cupón vencedero en febrero 1 de 1938, deberá ser separado y presentado en la forma usual para su pago.

EN EL MERCADO DE EMBARQUE SE VENDIERON CRUDOS DE LAS FILIPINAS A 3.23 CENTAVOS

Las exportaciones del refinado, hechas por los Estados Unidos durante los primeros once meses de 1937, superan a las de igual tiempo de 1936, en 6,437 toneladas

En el mercado de crudos de embarque, los tenedores siguieron ayer pidiendo a la base de 3.25; pero, como el sábado, se advertía en ellos disposición a vender a dos o tres puntos menos, contra proposiciones de compra en firme. Una información recibida a última hora, decía que «había ligeros indicios de presión de ventas, de Cuba y Filipinas» y que los refinadores mantenían su «interés rutinario» a 3.20, estando los operadores retirados del mercado.

Después de recibirse las noticias que dejamos compendiadas en las líneas anteriores, se recibió por el hilo de Mendoza el reporte de que McCahan había comprado 4.070 toneladas de las Filipinas, para arribar a fines de Febrero, a la base de 3.23.

Había la impresión de que otras operaciones se habían concertado a última hora y a igual precio.

MERCADO DE FUTUROS.— Se ejecutaron ventas de protección del disponible en los del contrato americano, por cuenta de intereses operadores cubanos, ejerciendo demanda otras casas productoras. Las cotizaciones al cierre quedaron iguales al cierre del sábado, excepción de la posición de septiembre que quedó un punto más alta. Se vendieron de este contrato número 3, las cantidades siguientes: 850 toneladas en enero; 150 en marzo; 2.300 en mayo, y 150 en septiembre.

En el contrato mundial la nota del día fué la liquidación, especialmente en marzo. Las casas productoras estuvieron absorbiendo las ofertas en escala descendente. Hubo buena cantidad de traspasos de marzo a mayo y julio. Al cierre, todas las posiciones habían perdido un punto en relación con el cierre del viernes. De este contrato número 4 se vendieron: 1.800 toneladas en marzo; 600 en mayo; 1.600 en julio, y 100 en septiembre.

MERCADO DEL REFINO.—No se anunció ningún cambio. Solamente se recibió la noticia de que se habían declarado e nhuelga los obreros de la refinería de Franklyn, en Pennsylvania.

MERCADO DE LONDRES.—Estuvo sostenido, dentro de estrechos límites. Se reportó que había vendedores de crudos al equivalente de 1.16.1|2 libre a bordo Cuba. Las cotizaciones de la Terminal al cierre, fueron éstas:

	Cierre del 8	Cierre del 10
Enero	6|1	6|
Febrero	6|1	6|0-3|4
Marzo	6|2	6|2
Mayo	6|3	6|3
Julio	6|3	6|3-1|4
Agosto	6|4	6|4
Diciembre	6|4-3|4	6|4-3|4

EN PUERTOS DE CUBA.—El movimiento de azúcares en todos los puertos de la República, durante la semana que terminó el ocho del actual, fué así:

Arribos	18.000 tons.
Exportadas	28.252 »
Existencias	152.484 »

Las exportaciones fueron: a New York, 4.610 toneladas; a Filadelfia, 7.930; a Boston, 5.743; a New Orleans, 6.830; a Tampa, 335; a Miami, 190; a Honduras, 15, y al Reino Unido, 2.599. Son datos de Lamborn.

AZUCARES REFINADOS.— Las exportaciones del refinado efectuadas por los Estados Unidos durante los once primeros meses del año 1937 ascendieron a 58.439 toneladas de 2240 libras, comparado con 52.002 toneladas en igual período de tiempo el año próximo pasado; aumento de 6.437 toneladas, o aproximadamente el 12.4 por ciento, según Lamborn and Co., Ins., de Nueva York.

Las exportaciones de refinado en 1937 fueron a 40 países diferentes. El Reino Unido encabeza la lista con 29.991 toneladas, seguido por Colombia y Holanda, con 9.465 y 3.122 toneladas respectivamente. El año pasado el Reino Unido también encabezó la lista con 25.578 toneladas, seguido por Colombia y Honduras, con 4.567 y 3.699 toneladas respectivamente.

INFORME DE LAMBORN.— Los señores Lamborn, Hutchings and Company, dieron ayer tarde el siguiente informe sobre el mercado de crudos:

«El mercado de crudos abrió hoy con un tono quieto, con una ligera mayor disposición por parte de algunos vendedores de reducir ligeramente su precio de venta de 3.25. Al efecto, existían indicaciones aceptarían ofertas de compra en firme («bids») a la base de 3.23, posiblemente a un precio ligeramente por debajo de esta base. El mejor interés comprador era a la base de 3.20.»

GODOY-SAYÁN
SEGUROS Y FIANZAS
INSURANCE AND BONDING
TELEFONOS M-9866 M-9867
AGUIAR 77
HABANA, CUBA

CAMBIOS

Tipos de venta al cierre ayer, en Bancos de esta capital:

New York, cable	1/10P.
New York, vista	1/10P.
Londres, cable	5.00½
Londres, vista	5.00¼
Madrid, cable	7.25
Madrid, vista	7.20
París, cable	3.41
París, vista	3.40
Italia, cable	5.28
Italia, vista	5.27½
Bélgica, cable	17.01
Bélgica, vista	17.00
Alemania, cable	40.35
Alemania, vista	40.34
Toronto, cable	1/16P.
Toronto, vista	Par.
Hong Kong, cable	31.40
Hong Kong, vista	31.35
Amsterdam, cable	55.70
Amsterdam, vista	55.65
Buenos Aires, cable	29.75
Buenos Aires, vista	29.70
Suiza, cable	23.16
Suiza, vista	23.15
Japón, cable	29.85
Japón, vista	29.80
Suecia, cable	25.85
Suecia, vista	25.80

Bonos de Cuba

Cierre ayer en New York:

	Comp.	Vend.
Speyer, 5%	103	—
Speyer, 4½%	96¼	97¼
Morgan, 5%	103½	—
Morgan, 5½%	102¾	104¾
Obras Públicas, 5½%	74	74⅜
Cuba Railroad, 5%	40¼	40½
Cuba Railroad, 7½%	44¼	50
Cuba Northen, 5½%	38	38½
Manatí Sugar, 7½%	40	48
Int. Tel. & Tel., 4½%	89½	89¾

LOS CANJES DE CUOTAS DE AZUCAR EN LA BOLSA

Los canjes de certificados de identidad, de las cuotas azucareras, fueron cotizados ayer en la Bolsa de la Habana, de la manera siguiente:

	Comp.	Vend.
Libre por Mundial	0.99	1.01
Libre por Retenido	——	——
Retenido por Mundial	——	——
Mundial por Local	0.15½	0.16

No se reportaron operaciones en la pizarra de la mencionada Bolsa local.

Cotizaciones de la Bolsa del Azúcar de Nueva York

NEW YORK, enero 10. (Por hilo directo de Luis Mendoza y Compañía):

CONTRATO NO. 3

Meses	Abre	Max.	Min.	Cierre
Ene.	2.25	2.26	2.26	[illegible]
Mar.	2.27	2.28	2.28	[illegible]
May.	2.30	2.30	2.29	[illegible]
Jul.	2.30	—	—	[illegible]
Sept.	2.31	2.33	2.33	[illegible]

CONTRATO NO. 4

1938

Meses	Abre	Max.	Min.	Cierre
Mar.	117	117	116	[illegible]
May.	119	119	118	[illegible]
Jul.	121	121	120	[illegible]
Sept.	122½	123	123	[illegible]
1939				
Ene.	—	—	—	[illegible]
Mar.	129	129	129	[illegible]

Apreciación del Mercado de Azúcar

ENERO 10 DE 1938

	Ant.	Hoy
Costo y Flete		
Pronto embarque a E. Unidos	2.33	2.32
Flete desde la Costa Norte	0.17	0.17
Libre a Bordo— Pago Inmediato		
EE. UU. Cuota Libre	2.15	2.14
EE. UU. Cuota Retenida 1939	1.98	1.97
Cuota Mundial conjunto de las 3 clases	1.16	1.16
Cuota Local — ex-Almacén	1.02½	1.01
Todas las Cuotas	1.76¾	1.76
Cuota de Colonos Alm. después de pagados impuestos	$5.44	$5.42

(Esta apreciación es de Luis Mendoza y Compañía.)

GANADO

LOS PRECIOS EN PIE

Precios que pagan compradores, entregado el ganado en esta capital:

	Ctvs. Libra
Vacuno, de 3½ a	3¾
Cerda, de 7 a	9
Lanar, de 3 a	3½

LOS PRECIOS DE LA CARNE

En los mataderos de esta capital rigen los siguientes precios:

	Ctvs. Kilo
Vacuno, de 12 a	13
Cerda, de 26 a	30
Lanar, de 20 a	25

MATADERO DE LUYANO

Se sacrificaron ayer en el Matadero de Luyanó:

	Cabezas
Vacuno	88
Cerdos	36
Carneros	55

MATADERO INDUSTRIAL

Se sacrificaron ayer en el Matadero Industrial:

	Cabezas
Vacuno	291
Cerdos	165
Carneros	85

ENTRADAS DE CARROS

Llegaron 7 carros de Portela, con ganado vacuno para el Matadero de Luyanó; 18 de Camagüey y 2 de Las Villas, para el Matadero Industrial.

CIERRE DE LOS VALORES EN LA BOLSA DE N. YORK

NEW YORK, enero 10.—La actitud en general ya más optimista adoptada respecto a la situación actual se tradujo hoy en la firmeza del mercado de acciones. La probabilidad de que la producción de automóviles haya rebasado ya su punto mínimo por algún tiempo contribuyó a la notable fuerza de las acciones de esa industria. En el aporte informativo del día, la nota saliente fué el nuevo aumento de la producción siderúrgica. Hay creciente tendencia a reconocer en la posibilidades inflacionarias un nuevo factor bursátil que a su debido tiempo ha de adquirir cada vez mayor importancia. La mayoría general de la impresión financiera parece estar basada en el aparente mejoramiento de las relaciones del Gobierno con la industria y en los síntomas actuales de que la actividad mercantil se está estabilizando alrededor de los niveles hoy vigentes.—JFK.

ACCIONES DE LOS BANCOS

Cierre ayer en New York:

Guaranty Trust	258
New York Trust	94½
Chase Nat. Bank	35⅛
National City Bank	29
Public	34
Manufacturers Trust	38¾
Corn Exchange	55
Irving Trust	12⅜
Chemical	45½
Bankers Trust	50½
First National of N. Y.	1.815
Manhattan	23
Hannover	97½
First Nat. Boston	39⅞
First Boston Corp.	14⅞
Royal B. of Canda	190

M.E.C.D. 2016

MATANCERAS

Otros saludos

Para Hortensias también.

En primera mención, una joven y bellísima dama, a la que deseo todo género de venturas: Hortensia Marfol e Ibarguen, la gentilísima esposa de García Cobo.

Hortensia Andoux de Junco del Pandal, que pasará su día en absoluto retraimiento por la dolencia que la retiene en sus habitaciones desde hace días.

Hortensia Hernández, la amante compañera del ex director de «El Moderado», Manolo Pereira y Medina.

Hortensia Aranguren, la viuda de Gregorio Guiteras, que se haya actualmente fuera de Matanzas, en su residencia filadelfiana.

Hortensia Quevedo de Labourdete, Hortensia Madam de Rodríguez Llorent, Hortensia Fernández de Nosti y Hortensia Font de Cádiz.

Dos Hortensias de la sociedad de Cárdenas, que son figuras de las más encumbradas de aquella élite: Hortensia Valdés Cartaya de Castro y Hortensia Muxó, la esposa del director del Club Náutico de Varadero Ingeniero Raúl Castro.

Para ellas tiene el cronista su más afectuosa felicitación.

Cerraré la relación con el nombre de quien en nuestros círculos cultuses, es blasón y es timbre del que nos engrullecemos: Hortensia Lamar y del Monte, escritora de fácil pluma, conferencista, educadora, el más avanzado heraldo del feminismo en Matanzas.

Tengan todas un día feliz.

Una junta el jueves

De suma importancia.

Para las tres de la tarde se cita por este medio a todas las damas y señoritas que integran los comités de colecta de las Siervas de María, para hacer un balance final y proceder a la entrega de los premios correspondientes al canto y al ladrillo, agraciados en el sorteo del cinco de enero.

Se suplica encarecidamente la asistencia a esta reunión, en que definitivamente podrá fijarse el montante de lo que se ha vendido y se ha cobrado, con destino a las obras que realizan en su convento de la calle de Milanés, esas abnegadas ministras de los enfermos.

Publicaré el resultado de esta junta con todos sus detalles, en las Matanceras del viernes.

On dit...

Rumor de bodas.

Para la segunda quincena del entrante febrero, han sido señalados definitivamente los esponsales, de una bella y graciosa señorita, hermana de un caro ex confrére, por más señas, y un prestigioso comerciante de esta plaza, que se halla establecido en nuestra rúa principal: la de Milanés.

Con nombres de padrinos y testigos volveré a hablar de la unión de esta simpatiquísima pareja, que fijarán su home, en una de las bonitas casas que acaba de edificar en la calle de Byrne esquina a Zaragoza, el señor Lorenzo Solchaga.

Y nada más por hoy...

Hortensia Doy

En sus días.

Celebra en esta fecha del once de enero su onomástica fiesta, la encantadora jovencita, cuya presentación en los salones, data del pasado año en que debutó en sociedad con una fiesta de la que aún se guarda la más grata memoria.

Recibirá hoy la señorita Doy, en su elegante residencia de la calle de Byrne cincuenta y ocho, a donde irán a saludarla cuantos nos contamos entre sus amigos y somos sus admiradores.

Figulina de arrobadora gracia, de encantos celestiales, hay en ella, como en la aristocrática flor que su nombre simboliza, perfume, aroma y lozanía a raudales.

Para la linda mademoiselle que tiraniza en el hogar de mis amigos tan queridos Renée Doy y Rosa Muñoz, habrá hoy halagos infinitos, y las congratulaciones a que tan acreedora es.

Felicidades charmantte.

Don Francisco Dana

El duelo del día.

Falleció el domingo a la una de la tarde, en su residencia del quartier de Bellamar, el muy respetable caballero, con cuyo nombre encabezo esta nota.

La dolencia de que daba cuenta en días pasados, y retenía en sus habitaciones a don Francisco Dans, fué recrudeciéndose en sus achaques hasta apagar para siempre la existencia del hombre íntegro, del ciudadano intachable, del ejemplar jefe de familia a quien son tantos hoy a llorar.

Hombre de unas energías inigualadas, de un tesón y un carácter que lo acompañaron en todos sus empresas, amasó una fortuna y se hizo de un caudal, que hubiera para siempre asegurado la riqueza y el bienestar de los suyos, pero las crisis financieras por que ha atravesado el país en las últimas décadas, lo arruinó como a tantos otros capitales de esta provincia, y con resignación cristiana y el valor que da sólo la honradez y la rectitud de principios, aceptó los mandatos del destino, replegándose en su hogar al calor de los hijos y al cariño de la familia, de esos hijos que modelos en todos los órdenes de la vida, endulzaron sus últimos años, y le prodigaron todo cuanto a su edad pudo hacer grata y amable su existencia.

Con la viuda inconsolable de don Francisco Dans, lloran en estos momentos su eterna partida los cinco pedazos de su corazón, que tanto lo amaban: Matilde, Manolo, Nena, Panchito y Pilar Dans, para los que va en estas líneas, así como para su nieta la señora de Lamerans, mi pésame más sentido.

Ha muerto un gran ciudadano.

Un bautizo

En la tarde del domingo.

De manos del Reverendo Padre Luis Azcona, recibió las aguas del Jordán, el pasado día nueve de enero, la niña Angela Teresa de Jesús, hija de mis muy estimados amigos, el comandante del Cuerpo de Policía Jenaro Núñez de León y la señora Angela Sánchez Jiménez.

Apadrinaron a la nueva cristianita, el señor Fidel Barreto y Martínez y la señora Marina Lefebre y Leal.

Con un delicioso lunch servido por el Grand Hotel París de la Calzada de Tirry, obsequió el Inspector de la policía matancera y su interesante esposa, al grupo de íntimos que nos reunimos en esa bella tarde del domingo, en su elegante residencia de la Playa.

Bocaditos y fiambres, dulces y confituras y un ponche de fresa, que es especialidad de aquella casa de Nena Zabala, fueron ofrecidos con prodigalidad al selecto lunch de amigos de los esposos Núñez-Sánchez.

Como souvenir de ese acto se han repartido unas tarjetas elegantísimas.

Trácele el cielo una senda de dichas y venturas infinitas a Angela Teresa de Jesús Núñez y Sánchez.

Margot Párraga

En San Miguel de los Baños.

En extremo delicado ha sido el estado de salud de la distinguidísima señorita que es sobresaliente figura de la aristocracia habanera.

De temporada en el Vichy cubano, la sorprendió allí una grave intoxicación que puso en peligro su existencia, llenando de inquietud y desasosiego a sus familiares.

Atendida por el doctor Ramos Báez, médico del balneario, fué llamado en junta para asistirla, el notable galeno matancero doctor Antonio J. Font Tió, que ha velado junto al lecho de la enferma sin separarse un instante, prodigándole los más eficaces cuidados.

Las amistades infinitas de Margot Párraga en la Habana recibirán con pena la nueva de la dolencia que la aqueja, y con alegría, la de encontrarse ya bastante aliviada y en vías de restablecimiento.

Viajeros

A los que saludar.

Acaban de llegar a Matanzas, procedentes de los Estados Unidos, los jóvenes esposos Raúl Suárez Bermúdez y Carmita Cabarrocas Rodríguez, que son actualmente huéspedes de sus padres, en la residencia de las alturas de Simpson, que es home de Juan Luis Cabarrocas y Lolita Rodríguez.

Nuestra bienvenida a la interesante pareja.

Amelia Martínez

La señora de Corpus Iraeta Lecuona.

Pláceme informar a las muchas amistades de la bondadosa dama que después de días de gravedad que la pusieron a las puertas de la muerte, es ya su estado muy satisfactorio, gracias a la ciencia de esa eminencia médica yumurina, que se llama el doctor Filomeno Rodríguez Acosta.

Cuando parecían agotados ya todos los recursos para combatir el mal que amenazaba la vida de la señora Martínez de Corpus Iraeta, fué traída a la consulta del notable clínico y puesto en práctica el plan que le señalara fué cuestión de horas la mejoría en iniciarse, y por días ha venido recuperando la salud.

En la Habana donde residen los esposos Lecuona - Martínez, sigue asistiéndola el doctor Filomeno Rodríguez, al que felicitamos por este nuevo caso, que suma a los cientos que forman su expediente profesional.

Elecciones

En el Tennis.

Para el sábado quince han sido fijados los comicios en la simpática institución de la Playa, que abandona la actual directiva, firme en su propósito de no aceptar la reelección.

Una candidatura que lleva para la presidencia a la joven y gentil señora Lolita Solís de Villabella, y para la dirección a la bellísima señorita Caya Menéndez tendrá la votación unánime de las asociadas al club.

Daré aquí completo ese ticket: Presidentas de honor: Margarita Heydrich de Fables, María Dolores Núñez de Beato y Bertha Bericlartu de Amézaga.

Presidenta: Lolita Solís de Villabella; vice: Rosa Muñoz de Doy; directora: Caya Menéndez; vice: Amparito Díaz Pardo; secretaria: Fefa Rosié; vice: Bebita de Rojas; tesorera: Blanca Luisa Vallice de Fernández Taquechel; vice: Nena Cosío y vocales: Willy Alfonso, Mimí Obregón, Minchen Harves, Eugenita Dihigo, Herlinda Urrechaga, Gina Duque de Heredia, Clarita Borges, María J. Begueristain, Ana Pérez Bango y Cuca Bretos. Suplentes: Rosita Moro, Bebita Zapico, Lolina Schweyer, Clara Martha Pérez Heydrich, Conchitica Sánchez, Coquito Jaén.

La última nota

Para decir que fué de carácter brillante el baile ofrecido en la noche del domingo en sus hermosos salones de la calle de Milanés, por la sociedad que preside el doctor Heriberto Haedo Triana.

Una concurrencia, enorme, congestionante, se dió cita allí para aplaudir a la orquesta de las Hermanas Alvarez, que vino expresamente a Matanzas contratada para amenizar esa fiesta.

Una relación de la concurrencia, dada ya la extensión, de esta correspondencia, sería imposible intentarlo, por eso me concreto a felicitar a la Directiva y al excelente conjunto musical que tan celebrado fué.

Monolo JARQUIN

RESULTADO
DE LAS DESIGNACIONES MENSUALES REALIZADAS POR
Previsora Latino Americana, S. A.
EN
ENERO 10

En la DESIGNACION MENSUAL verificada el 10 de Enero de 1938, ante el Notario Dr. Domingo Romeo y Jaime, resultó designado para anticiparle el capital, el siguiente Título de Capitalización.

SERIE	VALOR	TIT. No.	NOMBRE Y DIRECCION
"A"	$1,000	557	Rosario González y García Tenerife, 70.—Habana

Previsora Latino-Americana, S. A.
Alberto García Cantón,
Director General.

SUSCRIBA SU TITULO Y TENDRA CASA PROPIA

OFICINAS:
Prado 126, por S. José. Tel. M-3829. Habana

M. GUASTELLA

CRONICA HABANERA

EL TE DEL COUNTRY CLUB

Linda, muy linda, aparecía el domingo la bella terraza del Country Club de la Habana.

Con motivo de su te bailable dominical numerosos fueron los parties de elementos conocidos que allí se congregaron.

Tocó la Orquesta Brito prolongándose el baile desde las seis hasta las ocho y media.

Citaremos, entre la concurrencia, el party de la lindísima señorita Helena Maciá donde se reunían estas parejas.

Nina Gómez Diago y
Tony Freyre
Lolita Gutiérrez y
Mario de Armas
Lydia Menocal y
Gastón Arellano
Mimí Sánchez y
Pancho Miranda
Cecile Fernández y
Pancho Juarrero
Gloria Carrillo y
Rogelio Lasa
Rosita Barraqué y
Gerardo Smith
Inés María Blanco y
Johnny Sabatés
Margarita Pedroso y
Pepe Sebatés
Gilda Morales y
José Miguel Morales.
Adriana Maduro y
Billy Hoopgod
Mary Gómez Waddington y
Camilo García Castro
Fina Bascuas y
Mario Arellano
Maeta Roces y
Paco Mendieta
Beba de la Vega y
Antonio Coroalles

Y completando el party la gentil anfitriona con el simpático joven Carlos Carrillo.

Otro party numeroso estaba integrado por el doctor Juan A. Lliteras y señora Hemelina López Muñoz, Eugenito Rayneri y señora Rosita Cadaval, Pancho Juarrero y señora Gloria Erdmann, Luis N. Menocal y señora Alicia Nadal, José Manuel Lara y Mercedes Hidalgo Gati, Mr. y Mrs. Ernest A. Steward y el señor Fernando C. Mesa.

Con el Ministro de Venezuela Excmo. Señor Alberto Smith y señora Lola Casas estaban en otra mesa los esposos Heriberto Lobo y Virginia Olavarría.

Los hijos del Ministro de Francia, señorita Francoise Morawiecki y señor Juan Morawiecki se reunían con la señorita Noemí Booth y con el joven Emilio Roelandts.

El doctor Alberto del Junco y señora Violeta Mesa con el doctor Gustavo Tomeu y señora Hortensia Lamar.

En otro party dos parejitas, Mary Wright y Andy Carrillo, Mariana de Armas y Marcial Truffin y el joven matrimonio Armando Larrea y Gloria Mendoza.

Un petite table con Fernando Argüelles y Lola María Sánchez de Argüelles.

Con el doctor Enrique Arango y Ofelia Cortina de Arango, Mr. y Mrs. Charles Curtis.

En otro party Fifí Tarafa y Eutimio Falla Bonet, Nenita Aspiazu y Mario Alvarez.

Una mesa animadísima donde se reunían estos matrimonios, Ricardo Morán y Lila Forcade, José Manuel Coroalles y Elena de Cárdenas, Mauricio Monteagudo y María Felicia Pérez Stable y Joaquín Viñals y Mercy Taquechel.

Tres parejitas en otro party.

Elisita Montoro y
Miguel Kohly
María Kindelán y
Rafael Montoro
Gloria Barrios y
Armando Acosta

Con Bernardito Solís y su encantadora esposa Anita Smith, Serafín Solís y su joven esposa Tina Hidalgo Gato.

En otro party Manolo Aspuru y María Antonia Alonso de Aspuru, Orencio Nodarse y Estela Alonso de Nodarse y Pepe Aixalá y Natalia Suárez de Aixalá.

El doctor Carlos Peláez y señora Amalita Simoni eran invitados del doctor Miguel Angel Párraga y señora Sylvia Bachiller.

Mr. y Mrs. Clarence L. Marine.
Guillermo Tous y señora.
Edwin Alexander y señora.
Joaquín Eleizegui y señora.

En otra mesa el distinguido matrimonio Felipe Rivero y Bebita Díaz Bridgman con Mr. y Mrs. Fred Sánchez, la señorita Angélica Sánchez Zayas y el señor Lester Rosen.

Un party de conocidos matrimonios con Alfredo Ortiz Torres y María Luisa Ruiz, Guillermo López y Nena Ortiz, José Gorrín y Dulce María Müller, Rafael Palacios y Clara Moreno, Juan B. Santeiro y Rosita Vázquez, y Manuel Santeiro y Nena Rodríguez.

Dos parejitas, Alicia Menocal y Chicho Ortiz, Hortensia Colás y Jorge del Portal.

Por último esta mesa de parejitas, Nonó Larrea y Luis Santeiro, Gilda Núñez Mesa y Charlie Todd, Peggy Smith y Manolo S. Bustamante, Macusa Larrea y Arístides Hernández, Enita Rayneri y Ramón Antonio Crusellas y Margarita Rayneri y este cronista.

EN RIO CRISTAL.—Como siempre, animado y alegre se vió el domingo último «Río Cristal», que por sus bellezas naturales y lo céntrico en que se encuentra situado, es el más favorecido por nuestras familias.

Allí reinó la alegría desde horas tempranas.

Hubo parties numerosos a la hora del almuerzo, de la merienda y del té, viéndose invadida en todos momentos la gran casona de estilo colonial.

Muchos nombres figuran en la lista de «Río Cristal», de los que sólo ofreceremos este grupo reducido debido a la falta de espacio:

Los esposos Mateo Rosende Roca y Evelia González.

Mr. y Mrs. Jack Laner, con Mr. y Mrs. Maurice Bromer.

Mr. y Mrs. R. T. MacCamm.

Juan Coyula y señora, con la señorita J. Córdova y el señor Mauricio Enríquez.

Y finalmente, el doctor Pedro Martínez y el señor Adolfo Santa Cruz.

Para el almuerzo de hoy, que estará, como siempre, amenizado por el Conjunto Armonioso, hay numerosas reservaciones de mesas.

Para hacer reservaciones puede llamarse por el teléfono I-6023.

LOS TES DEL SEVILLA.—En animación completa se desenvuelven los tes bailables del hotel Sevilla Biltmore.

Cada día adquieren aquellas fiestas tardeñas mayor esplendor y lucimiento, contribuyendo a ello nuestra sociedad, que allí se congrega diariamente.

La Orquesta Habana Casino y el Trío Pinareño, conjuntos musicales de nombre y fama, contribuyen con su música irreprochablemente bien interpretada, a la alegría del lugar, uno de los más favorecidos de nuestra sociedad y de la colonia norteamericana, así como del turismo que nos visita.

Entre los parties del sábado último, anotamos los siguientes:

Adolfo Kates y su bella esposa Anne Binder, en una mesita, con Mrs. Maurice Peerier y el joven José H. Kates.

Una mesa de parejitas en donde descollaban por su fina belleza tres señoritas, Beba Suárez, Carmelina de Cárdenas y Yolanda Simpson.

En otro party el señor Miguel A. Suárez, con su distinguida esposa, Esperancita de Cárdenas, la señorita Anita Consistre, cronista social del «Havana Post», y el señor José González Fantony, administrador del hotel Sevilla Biltmore.

El Secretario de Hacienda, doctor Manuel Jiménez Lanier, con Julio Blanco Herrera y César Sánchez.

Otra mesita con dos parejitas: Lolita Gutiérrez y Juan Sánchez y Lilian Gutiérrez y Antonio Martínez.

El señor Ignacio Sánchez Leal y su esposa Isabel Suárez, con la gentil señorita Lolita Mesa.

El doctor Tomás Felipe Camacho y señora Pilar León, con el joven Víctor Echevarría su joven esposa Pilila Camacho.

Otra mesita con dos parejitas, formadas por Mimí Suárez Rivas y Mauricio Molino y Aimée Molino y Carlos de León.

El doctor Nicolás Puente Duany y señora, con la señorita Hilda Erviti.

El domingo también se vió aquel patio pleno de animación.

Ya me ven sonriente...
desde que dedico
3 minutos a mi bienestar!

Anoche me encontraba pesada, biliosa, con dolor de cabeza. Entonces me decidí a probar lo que todo el mundo recomienda — mascar Feen-a-mint. Masqué el delicioso chicle Feen-a-mint tres minutos antes de acostarme. Hoy me siento como nueva — y lo que es mejor, he encontrado un laxante cuya acción es suave, eficaz y que no debilita. Para mí terminaron los purgantes de "efecto rápido". Le doy mi voto al método más agradable: mascar 3 minutos Feen-a-mint.

Liquidamos Ropa Interior

ESTOS PRECIOS, a menos del costo, NO LOS ENCONTRARA EN NINGUNA PARTE

Vean algunos ejemplos:

REFAJOS de seda fría muy doble, adornados en el escote con aplicaciones bordadas. Son de 75 centavos . . . . . EN ENERO **0.49**

REFAJOS de seda "Chamois", adornados con finos encajes alencón; son de $1.00 . . . EN ENERO **0.70**

REFAJOS en más de 20 modelos finos, muy ricamente adornados, SE LIQUIDAN a $0.89, $0.98, $1.10 y **1.25**

CAMISAS DE NOCHE de seda fría muy doble, adornadas con encaje alencón. Son de $1.40 EN ENERO **0.98**

CAMISAS DE NOCHE de seda "Chamois" estampada con preciosos dibujos. Son de $1.75. EN ENERO **1.15**

CAMISAS DE NOCHE en varios modelos de crepé de seda, profusamente adornadas con encaje; SE LIQUIDAN a $1.49, $1.65, $1.75 y **1.98**

JUEGOS DE DOS PIEZAS, refajo y pantalón, de crepé de seda muy finamente adornados. Son de $3.75 . . . . . EN ENERO **1.95**

JUEGOS DE TRES PIEZAS—camisa de noche, refajo y pantalón—de seda "Chamois" preciosamente adornados. Son de $6.00. . . . . EN ENERO **3.95**

¡Todo ha sido rebajado en esa misma proporción!

la elegante de neptuno

NEPTUNO Y AGUILA

AVISO: Solicitamos agentes en el interior. Si dispone de $50.00 o $100.00, escríbanos.

Es el santo, hoy, de la joven y bella dama Hortensia Santos, esposa del doctor Plácido de Castroverde. Llegue hasta ella nuestro saludo.

DE PRO ARTE.—Con éxito magnífico se viene desenvolviendo la temporada en Pro Arte Musical.

Los próximos conciertos están señalados para los días 19 y 21 del corriente, habiendo sido encomendados al gran violinista Benno Rabinof.

Debidamente autorizados podemos hacer público que Benno Rabinof ha sido contratado por la Sociedad Pro Arte Musical y, por lo tanto, sus dos conciertos serán exclusivamente para los socios.

El domingo próximo ofrecerá su concierto la Orquesta Sinfónica de la Habana, que dirige el maestro Gonzalo Roig, actuando como solista el violinista G. Sinanian.

Los socios de Pro Arte, como de costumbre, pueden asistir a este concierto.

Luis DE POSADA.

TOMATE
RAFEL
TRIPLE-CONCENTRADO

No hay comida perfecta sin Tomate «RAFEL»
«RAFEL» es calidad y triple cantidad.
Exija siempre «RAFEL» y cambie las etiquetas por Billetes de la Lotería, o envíelas por correo a su Depósito en Inquisidor No. 28, Habana.

POR 20 ETIQUETAS, LIMPIAS, ENTERAS Y SIN DETERIOROS, UNA FRACCION.

RAFEL

AVISO

Los fabricantes del Tomate «RAFEL» ponen en conocimiento de sus consumidores que para que las etiquetas puedan ser canjeadas por Billetes de la Lotería Nacional, es indispensable que éstas estén LIMPIAS, ENTERAS y SIN DETERIOROS. Sin estos requisitos no tendrán validez alguna.

RAFEL

CLINICA DE OJOS
DR. ENRIQUE CUELLAR DEL RIO
DIRECTOR OCULISTA
Consultas: 9 a. m. a 7 p. m. REINA No. 88. Teléfono M-7766

M.E.C.D. 2016

LLEGARA EL SABADO EL VAPOR "IBERIA" CON PASAJEROS QUE PROCEDEN DE TERRITORIO ESPAÑO

S.E. EL CARDENAL DOUGHERTY; ARZOBISPO DE FILADELFIA, ARRIBARA A CUBA EL DIA 13

Hoy será embarcado para Miami el caballo triunfador del Derby en Santiago de Chile, que está asegurado en diez mil pesos. El «Veendam» hará 3 excursiones por las Antillas

El «Toloa»

Con carga general y 29 pasajeros para la Habana, así como carga y 90 pasajeros en tránsito para puertos centroamericanos, arribó ayer de mañana, procedente de New Orleans, el vapor americano «Toloa», de la Flota Blanca.

Con destino a nuestra capital llegaron en este buque, el señor Jesse B. Trimler, Manager de la División de la Flota Blanca en Preston; el exportador mexicano Alberto Coxhioca, Mr. Robert W. Bringhurt, de Preston, Cuba y señora; el ingeniero de Banes Mr. Fomby W. Coleman y señora; Mr. Henry D. Cox, profesor establecido en Holguín y familia, Mr. Sidney E. Jones, de Banes, Mr. Henry R. Moore, que se dirige al central Violeta, y señora; Mr. Edwind B. Odgen, Jr., del comercio de la Habana y familia; la señora Sara Rand, Jeanne Trimmer y otros.

En tránsito lleva el «Toloa» un panameño que ha sido devuelto por las autoridades de inmigración de New Orleans.

El «Queen of Bermuda»

De New York y escalas y en viaje de excursión, llegó ayer el vapor inglés «Queen of Bermuda» que trajo 7 pasajeros para la Habana y conduce 499 pasajeros en tránsito, todos turistas.

Entre los turistas de este buque anotamos al editor americano Frank O-Brien y señora.

También viajan en tránsito 140 agentes vendedores de efectos eléctricos, aparatos de Radio y otros instrumentos de esa clase y los cuales celebraron una convención.

El «Queen of Bermuda», será el barco que en el próximo viaje a la Habana traiga a los médicos norteamericanos, que tomarán parte en el VII Congreso Médico Pan Americano que se celebrará en nuestra capital del 18 al 22 del corriente mes y cuyo acto ha de resultar de gran brillantez científica y social.

El «Cuba»

En su viaje regular llegó ayer tarde procedente de Tampa y Key West el vapor correo americano «Cuba», de la Peninsular y Occidental S. S. Co., que trajo carga general y 105 pasajeros en total, y entre los que anotamos a los señores Alex Spakes y señora, Edward Wilson e hija, Raoul Angulo, Carlota Herrera, Félix Fernández, Mario Aedo y familia, Roy Thompson y señora, e hijos, Lydia Phillips, Rude Brooks, Juan García, Herbert Brown y señora, Frances Flayd, John Neel, Simeón Goodman y señora, William Muller, Stanley Young, Juan Delgado, Tomás Ortiz, Fausto y Rae Boz, José Sardiñas, Erwin J. Goltsch, J. Schutte, Amparo Rodríguez, Leslie Sidell, Frederick Toster, Julius Lave, O. Acosta y otros.

El «Cuba» regresará en la mañana de hoy a los puertos de su procedencia conduciendo carga general y pasajeros.

Los que llegaron de Miami

Procedentes de Miami llegaron ayer a nuestro puerto los señores: Walter M. Hort, José Torriente, William D. Powley, quien tiene negociaciones relacionadas con la venta de aviones en China; el señor Lou Smith y otros.

Por esta misma vía salieron los señores Edmund Herli, corredor de bolsa en New York, el doctor Henry Robin, la paracaidista sueca Lissette Piguet, el editor americano Hugh J. Ore, el comerciante Miguel González, William Barlet y otros.

El «Quirigua»

Con carga general y pasajeros, tanto para la Habana como en tránsito para Centroamérica, llegará esta tarde a nuestro puerto procedente de New York el vapor americano «Quirigua», de la Flota Blanca.

En este buque viene un grupo de comerciantes canadienses que pasarán varios días en nuestra capital.

El caballo ganador del Derby

Para ser trasbordado al vapor «Florida», que saldrá hoy para Miami, con objeto de que tome parte en la temporada hípica del Hipódromo de dicha ciudad floridana, fué traído ayer a nuestro puerto a bordo del vapor «Florida» desde Valparaíso, conjuntamente con otros seis ejemplares, el caballo ganador del Derby, de la carrera internacional celebrada recientemente en Santiago de Chile.

Dicho corcel está asegurado en 10 mil pesos.

Los que vienen en el «Iberia»

Según avance recibido por la agencia de la Hamburguesa Americana en esta capital, consignataria de la motonave alemana «Iberia», que debe llegar a nuestro puerto el próximo sábado al medio día procedente de Hamburgo y escalas vía Lisboa, se sabe que entre los pasajeros que vienen en dicho barco, figuran los señores Walter Philips y familia, Carl August Hoffmann, Manuel Calvo Broch, la señorita Alma Krepelin, el profesor Dr. Mario Tirelli, Arturo Arriola y familia, José Moretón, Benjamín Ordón, José Santana Naranjo y señora, los reverendos Alfredo y Federico Martínez y Nicolás Medrano, José A. Reyes Hechevarría y señora, José Antonio Reyes, el reverendo José Almuedo, Micaela Fernández, señor Andreu Chaple y señora, y procedentes de Lisboa, Balbina, Luego Buzneda e hijo, Francisco Cancura, Elia Rubert Escarti, Salvador y Avelino Fernández, Josefa García González, Emilio Gómez, María Maragalla López, Manuel Martínez, Teresa Zapata y muchos más. Entre los viajeros de tránsito para México de ese buque, figuran el magistrado alemán doctor Oskar Berker, el Cónsul mexicano señor Manuel Tello y familia.

El «Veendam»

Procedente de Rotterdam, vía Nassau y Miami, arribará en la mañana de hoy a nuestro puerto el vapor holandés «Veendam», que trae 40 toneladas de carga general y 31 pasajeros con destino a la Habana y conduce 423 toneladas de carga y 29 pasajeros en tránsito para New Orleans,en cuyo puerto, iniciará un turno de tres viajes de excursión por las Antillas.

Con destino a nuestro puerto vienen en el «Veendam», entre otros viajeros, los señores Manuel Boan Blanco y señora, el señor G. G. Burnes y señora, el Agregado a la Embajada de Cuba en Valencia señor Porfirio Díaz de Tusta, el señor Leonard H. Faber, el doctor Lother Lubasch y familia, la señora Madeleine Moreau e hijas, el señor Enrique Morelos y señora, la Marquesa Origo, H. Coert, Elise Delafond, la señora L. Muriedas.

El «Siboney»

Directo de New York y con carga general y pasajeros tanto para la Habana como en tránsito para México, arribará a nuestro puerto en la mañana de hoy el vapor americano «Siboney» de la New York and Cuba Mail S. S. Co.

El «Florida»

También arribará hoy por la mañana, procedente de Miami, el vapor americano «Florida», de la Peninsular y Occidental S. S. Co., que trae carga general y numerosos pasajeros.

El «Pennsylvania»

Con 54 pasajeros para la Habana, así como carga general y 627 viajeros en tránsito, arribará hoy a nuestro puerto procedente de New York, el vapor americano «Pennsylvania», de la Panamá Pacific Line.

Viajan en este buque, Mr. y Mrs. Gerard Swope, Presidente de la General Electric Co., el señor Samuel Untermeyer, prominente hombre de negocios de New York y el señor y señora Stanley L. Richter, el señor y señora James McLean, la señorita E. Merrill, el señor y señora Gene Hutchison, las señoras Walter J. Sadler, y Hugh J. Heasley, el señor y señoñra J. McCowan, el señor y señora C. C. Dumbaugh, Manager General de la Colonia Lines, el señor y señora W. T. Morán, vicepresidente del National City Bank, el señor Pat O-Shea, distinguida personalidad de la sociedad de Brisbane en Australia y quien viaja en compañía de su hija, la doctora Josephine D. Kable, la señora Anna Edwards Barbour, hermana del Ministro de Comercio de Northern Ireland Mr. J. Milne Barbour, el señor y señora, Cecil Fidanque, Agente de la Panamá Pacifc en la Zona del Canal, el doctor y señora Charles S. Ingham.

Franquicias

La Secretaría de Estado ha solicitado de la Aduana de la Habana le sean concedidas las cortesías de estilo y franquicias correspondientes a los siguientes viajeros:

Señor José Miguel Tarafa, Agregado a la Legación de Cuba en Bruselas, que llegará hoy en el vapor americano «Florida».

Señor Paulino de la Fe, Attaché Agregado a la Embajada de Cuba en México, que llegará en compañía de su esposa por la vía de Miami próximamente.

Señor Pier Pascuale Spinelli, primer secretario de la Legación de Italia en Cuba, que llegará acompañado de su esposa en el vapor «Roma», el día 25 del corriente mes.

El Cardenal Dougherty

También se ha dispuesto que le sean concedidas las franquicias de Aduana, a su Eminencia el Cardenal Dougherty, Arzobispo de Filadelfia, quien llegará a nuestro puerto el día 13 a bordo del vapor americano «Florida» acompañado de su secretario particular, Reverendo Padre S. Burgio.

La recaudación de la Aduanaa

Durante el día de ayer la Aduana de la Habana recaudó la cantidad de $118,848.33.

El «Frida»

Con carga general y dos pasajeros para la Habana, los señores Mario Cuevas Reveco y Félix Holguín Leret, arribó ayer el vapor danés «Frida».

El «Jalibjork»

De Baltimore llegó ayer el vapor noruego «Laibjork» que trajo un cargamento de carbón mineral.

El «Johannes Molkenburg»

Para Tampa salió ayer tarde el vapor de bandera alemana «Johannes Molkenburg».

El «Transylvania»

El vapor inglés «Transylvania» salió ayer tarde para New York, de regreso de su viaje de excursión por las Antillas.

Los carnavales han de iniciarse en La Habana en febrero 1

Se prohiben los desfiles de comparsas los sábados, por el Prado y Malecón. Los bailes

La Comisión Técnica Asesora del Turismo Municipal acordó ayer que las fiestas de carnaval de 1938 comiencen el día primero de febrero.

He aquí, ahora, detalles de la sesión celebrada ayer.

Se aprueba un crédito de $140.00 para la impresión de 5,000 invitaciones del Departamento a los distintos actos que han de celebrarse.

Se acuerda la fecha oficial de 1 de febrero, para inicio del carnaval.

Se acuerda que la Secretaría de la Comisión prepare e imprima a la mayor brevedad el programa oficial de las Fiestas de Febrero.

Se aprueba de acuerdo con la solicitud presentada por la Asociación de Empresarios Cinematográficos, suprimir los desfiles de comparsas en las noches de los sábados de carnaval por Prado y Malecón, suprimir los paseos de lunes y martes de carnaval y fijar las siguientes fechas para los paseos:

Domingos: 6, 13, 20 y 27 de febrero.
Jueves: 24 de febrero.
Domingos: 6 y 13 de marzo, de 6 a 10 de la noche y desfile de comparsas en esas mismas fechas de 10 a 12 de la noche.

Se acuerda que los centros regionales y entidades particulares comiencen su temporada de bailes de carnaval el domingo 30 de enero.

Se dispone que el secretario señor La Guardia comunique al señor José Grandal, presidente de la Asociación de Empresarios Cinematográficos la resolución tomada por la Comisión sobre suspensión de actos nocturnos a fin de no perjudicar indebidamente a los teatros de la capital.

El señor García Fernández da lectura a una carta de Julio Blanco Herrera en la cual manifiesta que no está de acuerdo en que se concedan premios en efectivo La Tropical, por lo que se ve obligada a no enviar carroza este año. El Sr. La Guardia ofrece enviar la carta inmediatamente al señor Alcalde a los efectos oportunos.

CABLEGRAMAS RECIBIDOS DE ESPAÑA

MADRID.—El encargado de Negocios de Cuba, doctor Ramón Estalella, ha informado a la Secretaría de Estado que Rodríguez Valle ha manifestado que desea permanecer en aquella capital, ante las dificultades para la salida, Alfonso Labrador y su esposa, Adela Varela y Enrique Larroque han sido atendidos y documentados.

BARCELONA.—Informa el cónsul, señor José Oriol Sala, que le ha sido entregado el encargo de Teresa Rambla. Han sido suspendidos los trámites en relación con Leandro y Fernando Rojas Pérez, hasta mejor oportunidad.

LA CORUÑA.—El cónsul, señor Eduardo Alvarez García, comunica que Agustín y Francisco Alvarez Peña anuncian desde Gijón que aplazan su viaje. Artemia, Rufina y Pablo Gervasio Díaz, embarcaron en el vapor «Iberia». Jesús Solares Bandín se encuentra dispuesto a embarcar, pero carece de recursos. No autorizan la salida de José María Bouza Ben por hallarse comprendido en la edad militar. María Ron Sánchez y hermanos, aguardan se resuelva el asunto en que están interesados y no piensan embarcar.

El Colegio de Abogados viene celebrando almuerzos de confraternidad profesional con el objeto de que los togados se traten (y también, que se retraten) y se estimen, lo cual nos parece una política admirable y muy necesaria. Sí, porque los abogados son unos señores que siempre andan con pleitos a vueltas y ya está demostrado que el que come, no quiere pleitos.

Cuando vaya por el Reparto de Miramar, mire para Avenida 5 y 2 y verá «Kasalta» la casa de víveres finos que presenta los tomates como si fueran joyas. Es una preciosidad de instalación. Visítela. Y llamando por el teléfono FO-3839 le llevan a domicilio caza, carnes, hortalizas, todo. Hasta apetito, porque si no lo tiene, se lo dan los artículos de «Kasalta».

La Asociación de Industriales del Calzado de Cuba, por no ser menos que los Abogados, los Rotarios y demás aficionados a la nutrición periódica, celebraron una sesión-almuerzo que, como es natural, estuvo muy nutrida aunque más nutridos estuvieron los asistentes.

Y en tanto los zapateros comen, los que usan los zapatos se comen los tacones. Así es el mundo.

No se tiña el pelo; que hay quien parece que lleva la cabeza al limpiabotas, todas las mañanas: además que los tintes intoxican más que una suegra gruñona. Usted puede volver al color natural de su pelo usando loción «La Condesa». Pídala en farmacias y perfumerías, y diríjase a su representante señor P. González en Campanario 70.

En lo sucesivo la Liga de las Naciones no podrá aplicar sanciones, y nos parece bien porque, ¡para el caso que le hacían! Aquí las únicas Ligas eficaces son las de las damas, como la Liga Piadosa de Señoras de la Maternidad. Que por cierto trasladó para el domingo 23 la comida de gran gala que se celebrará en el Gran Casino a beneficio del Departamento de Maternidad.

Así que hay que guardar el frac y el apetito, para el 23.

Y ya que hablamos de ligas de señoras, debieran enseñar las ligas (con sentido claro femenino) a usar zapatos cómodos. Porque ¡cuántos divorcios se han producido por unos zapatos molestos, que han puesto de mal carácter a la señora! Así, deben enseñar las ligas, que conviene usar zapatos de «La Casa Grande» (San Rafael y Amistad) con soporte 9263.

Dicen que ya están los candidatos para las futuras elecciones, encargando a las imprentas sus pasquines electorales; y que la mayoría de ellos hacen imprimir sus veras efigies, como si se tratara de un concurso de Belleza.

Bueno; es que hay muchos candidatos que saldrán «por su linda cara».

La liquidación de vestidos modelos (para señoras y señoritas muy bien modeladas) ha llamado la atención, por su belleza y baratura, entre la elegante clientela de «El Encanto». Es enorme la venta que se está haciendo; nosotros, que con frecuencia nos paramos en Galiano y San Rafael, aseguramos que no hemos visto salir ni una señora sin un vestido.

Los Alcaldes interesados en la introducción de carnes en la Habana visitaron al doctor Asterio Latour, presidente de la Comisión Técnica que debe resolver el problema, y el doctor Latour les ha informado que las medidas adoptadas tienden a garantizar la salud.

O sea, que los Alcaldes deben saber que el doctor Latour, como cada vecino por aquí, es partidario de las buenas carnes.

Como millón y medio de pesos más, se han vendido este año, en tabacos, a los Estados Unidos, lo cual demuestra lo que nosotros venimos diciendo; que todo el mundo es partidario de los tabacos de marca garantizada. Así que, para estar seguros, pidan tabacos «Partagás». Y nada más. Porque pidiendo «Partagás» no pueden engañarles. Así que «Partagás». Y nada más.

La Pagaduría de Educación hizo entrega, ayer, al Delegado del Comité Olímpico señor Iglesias, del check por $36,000 resto de los $40,000 que se les han dado para los gastos de los atletas cubanos que han de concurrir a las Olimpíadas de Centroamérica.

Desde luego, nuestros atletas van a ganarse todas las copas, medallas, diplomas, etcétera; porque quienes han logrado «levantar» cuarenta mil pesos, ya están acreditados de tener fuerza.

Aconsejo a los candidatos a quienes «han dado en el suelo» en las nominaciones de sus Asambleas, que se acuerden de «Le Grand París», la gran tintorería de Neptuno y Escobar. O si, molestos, se «tiran en el suelo» llamen por teléfono A-6927 y «Le Grand París» les devolverá los fluses, en dos horas, como nuevos.

¡Lástima que no arregle igual lo otro!

Curt Held vive en Sol 110 y en una angustia constante desde que le desapareció el reloj, que cree se lo llevó un amigo. Y ha ido a la Policía para que le condenen, lo menos a cadena perpetua.

Y merece la cadena porque se trata de un reloj y, así, con la cadena, se acordará del reloj toda la vida.

Alberto Pérez se ha quejado de que le llevaron un «flus» con quince pesos en el bolsillo. Nada, que parece un traje de esos que hace la gran sastrería «Havana Sport» de Monte 71 frente a Amistad, que son tan elegantes, bien hechos y de tela inglesa legítima, que se puede decir que le meten a uno el dinero en el bolsillo.

Recuerden llamar por teléfono a nuestra Administración, para que les visite Aristigueta si quieren «CARCAJADAS». Porque con unas cuantas «CARCAJADAS» pueden reírse de sus competidores. Como Aristigueta.

JOTA ARIS.

La administración municipal ofrece un plazo para que abonen sus adeudos los contribuyentes hoy atrasados

Hoy se terminará de liquidar los haberes de Diciembre a los empleados del Ayuntamiento. Premiada la Banda Municipal en recientes fiestas celebradas. Ayer se pagaron $37,000

Recaudación.

Recaudó ayer el Municipio por corriente $16.190.42, por resultas 223 pesos 53 centavos, para el Consejo $3.156.13 y plumas de agua $32.297.45.

—Existían ayer en las armas municiales. $267.293-29 divididos en los siguientes conceptos: corriente 11.382 pesos 83 centavos; resultas 15.164 pesos 90 centavos. En depósito: consejo 30.793, pesos 12 centavos, estado 21.041 pesos 77 centavos y varios 176.719 pesos 12 centavos.

Treinta y siete mil pesos pagó el Municipio

Continuaron los pagos de personal en el Municipio de la Habana, correspondientes al mes de diciembre del pasado año, liquidándose un total de $37.224.32 distribuídos en las siguientes nóminas: Secretaría, Consultoría y Salón de Sesiones del Ayuntamiento, Corral de Concejo; Mataderos de Luyanó e Industrial, Mercados Purísima y Unico; los cuatro grupos de Seguridad Pública (Bomberos); Banda de Música, Escuela Romualdo de la Cuesta; primer Congreso Panamericana de Municipios, y Gratificaciones Profesoras Banda Música; Servicio Médico Forense, Higiene Infantil, Instituto de Profilaxis Venérea. Dispensario Antituberculoso y Hospital de Maternidad «América Arias»; todas las creches, Asilo Nocturno, Servicio de Enterramiento y nominillas de servidumbre y Balneario infantil; la Sección de Recaudación y una nominilla de personal temporero, del acueducto.

Hoy martes continuarán los pagos.

Compra-ventas de fincas urbanas

Ante el notario doctor Elio Roselló vendió Marcela Ramos a Luis H. Sierra, la casa sita en Dolores 415 entre ocho y nueve con una superficie de 132 metros cuadrados, y por el precio de mil seiscientos pesos, ante el Notario doctor Palmita, Juan Rego García, vendió a Andrés López González, un solar yermo, sito en Guasabacoa entre Arango y Municipio, con una superficie de 275 metros cuadrados, por un precio de 687 pesos 50 centavos.

Recurso resuelto a favor del Municipio

La Sala Segunda de lo Civil y de lo Contencioso Administrativo de la Audiencia de la Habana ha dictado sentencia de acuerdo con la tesis sostenida por el letrado-consultor del Municipio doctor Carlos M. Morán, declarando sin lugar el recurso presentado por Williams R. Warner and Co., representantes en la Habana de la Perfumería de Richard Hdnut, en relación con la nulidad del Reparto gremial de fábricas de perfumes en general, para el ejercicio de 1935 a 36, por haberse llevado a efecto fuera del término con motivo de la huelga revolucionaria de marzo de 1935

No hay prescripciones en fincas urbanas.

El Jefe del departamento de Impuestos Municipales ha dispuesto las notificaciones de adeudos por morosidad a todos los contribuyentes por concepto de fincas urbanas correspondiente al ejercicio de 1934 a 1935, concediéndole a todos un plazo prudencial para que concurran a liquidar sus adeudos o celebrar convenios con la administración municipal, evitándose con este procedimiento las prescripciones. Tan pronto como transcurra el plazo dado se procederá al embargo e inscripciones en el Registro de la Propiedad a favor del Municipio.

Doble sesión para Industria y Comercio

El contador-interventor del Municipio dispuso ayer que las taquillas colectoras del Ayuntamiento y Acueducto de Albear presten servicios a los contribuyentes en doble turno, o sea desde las ocho a las doce y de dos y media a cinco de la tarde, para ofrecer toda clase de facilidades a los que quieran acogerse a los beneficios del cinco por ciento de bonificación en las cuotas de Industria y Comercio, Patente de Alcoholes, Ocupación de la Vía Pública, Plumas de agua y metros contadores que se encuentran al cobro hasta el día trece que vence el plazo de este descuento.

Justa reposición de un viejo empleado

Ayer fué repuesto en el cargo de Jefe de Negociado de segunda del departamento de Impuestos, el antiguo empleado señor Severo González cesanteado en el movimiento de personal del pasado mes.

Premiada la Banda Municipal de la Habana

El director de la Banda Municipal de Música, profesor Emilio Reynoso, concurrió ayer al Palacio Municipal para mostrar al Alcalde, periodistas y empleados de la administración, una preciosa copa de plata con que fué premiada la Banda, en el concurso celebrado en la calle de Belascoaín, con motivo de las Fiestas del Centenario de la misma calle.

La bella copa de plata, le fué otorgada en un concurso, donde se presentaron siete bandas de música.

Un día de haber para el monumento a los héroes caídos en Gali

El empleado del Departamento de Impuestos del Municipio de la Habana, Sr. Alberto Usatorres, ha cedido un día de sueldo, para la erección del monumento a los héroes cubanos caídos en Cali.

SUGIERESE LA CREACION DE UN INSTITUTO PSICO-PEDAGOGICO PARA INVESTIGACION Y ESTUDIO

La sugerencia ha sido hecha por la Comisión Reorganizadora de la Instrucción Primaria. Hace asimismo otras importantes, como la de los cursillos para inspectores y las reuniones anuales

Varias reformas de importancia, en el aspecto técnico y administrativo, ha sugerido la comisión reorganizadora de la Instrucción Frimaria, designada de acuerdo con la ley docente, votada en enero del pasado año.

Contiene el informe, que va encaminado a evitar, conforme hemos dicho en anteriores informaciones, toda la posibilidad de interferencia política en los asuntos de la enseñanza, 121 artículos distribuídos en 23 capítulos.

Se han incluído en el proyecto algunos preceptos contenidos ya en nuestra organización escolar, pero que no tienen fuerza de ley, remozándolos cuanto ha sido necesario.

El documento comienza determinando las funciones del secretario de Educación y dice: «El secretario de Educación ejercerá, de conformidad con lo dispuesto en la presente ley, la alta jefatura e inspección de la enseñanza primaria en todo el territorio de la República», pasando inmediatamente al capítulo II, que trata de la Junta de Superintendentes.

Este organismo lo integran el superintendente general de Escuelas, los superintendentes provinciales y dos superintendentes auxiliares, que se crean luego.

Continúa con la reglamentación de las sesiones de esa Junta en forma análoga a como se hace en la actualidad en el reglamento de instrucción primaria.

El artículo quinto crea anexo a la Superintendencia General un Instituto Psico-Pedagógico, como centro de investigación y estudio de todo lo relacionado con la enseñanza primaria.

Se da por creado el Consejo Nacional de Educación, de acuerdo con lo dispuesto por la ley docente, señalándose que por este organismo será elevada una terna al secretario del ramo, para que designe al superintendente general, siendo el propio Consejo el que podrá proponer su destitución.

La persona que ocupe este cargo deberá ser doctor en Pedagogía, con diez años de servicios, ejercidos en el magisterio nacional, en la inspección escolar, como superintendente provincial de Escuelas o como superintendente general, como profesor de la Facultad de Educación o de las Escuelas Normales para Maestros, pero será indispensable que haya sido superintendente provincial, inspector escolar y maestro no menos de cinco años.

El superintendente general será nombrado por cuatro años solamente y sus funciones son análogas a las que se determinan en el actual reglamento de Instrucción primaria.

Los superintendentes provinciales también serán nombrados por cuatro años, a virtud de una terna que elevará el superintendente general.

Serán los auxiliares y agentes del secretario del ramo en la parte administrativa y auxiliares del superintendente general en la parte técnica.

Los inspectores especiales estarán a las órdenes inmediatas y directas del superintendente general y tendrán funciones propias según la nueva organización que se propone.

Se crean en el proyecto los inspectores provinciales administrativos, además de los inspectores provinciales de Enseñanza Primaria, manteniéndose en la Habana solamente el inspector provincial de Escuelas Privadas.

Todos serán nombrados por el superintendente general, a propuesta del provincial, y resultarán seleccionados del cuerpo de inspectores de la provincia.

Los inspectores provinciales podrán ser renovados en cualquier tiempo, y los inspectores de distrito también los nombrará el superintendente general, a propuesta del provincial, quien se regirá por un escalafón provincial de ingreso a la inspección escolar.

Este escalafón estará basado en un concurso-oposición que se verificará todos los años en cada provincia.

Se verificarán, además, cursillos para inspectores escolares cada cuatro años y reuniones anuales de inspectores escolares.

Las Juntas de Educación

Se recomienda en el informe que cada Junta de Educación esté integrada por un magistrado o juez, por el jefe local de Sanidad, por un delegado de las asociaciones de Padres, Vecinos y Maestros, por un delegado designado por los maestros del distrito y por un profesional que designe el secretario de Educación de una terna propuesta por el superintendente provincial.

En las capitales de provincia integrarán, además, las Juntas de Educación, un profesor de la Escuela Normal para Maestros, que sea doctor en Pedagogía y que haya ejercido el magisterio público, y un delegado en representación de las escuelas privadas debidamente legalizadas en el distrito.

Estos organismos se renovarán cada dos años en cuanto se refieren a los miembros que no son de ex oficio.

Cada Municipio constituye un distrito escolar, que estará regido por una Junta de Educación.

Las Juntas de Educación nombrarán a su secretario, acordarán el reglamento para su propio gobierno, se reunirán una vez al mes, por lo menos, nombrarán los maestros, enviarán sus acuerdos a la Superintendencia Provincial y serán sus miembros personalmente responsables ante los tribunales de Justicia de los acuerdos que como tales tomen en el ejercicio de sus funciones.

Para los distritos de doscientas o más aulas se nombrará un administrador escolar, determinándose cuáles son sus funciones, muy parecidas por cierto a las que actualmente se establecen en el reglamento de Instrucción primaria.

Para una nueva información que ofreceremos mañana, dejamos los detalles relacionados con el personal docente.

Nueva maestra

Ha sido nombrada maestra de una escuela de Santos Suárez, en la Habana, la señorita Mercedes Rodríguez Fernández.

La señorita Rodríguez Fernández es hija del señor Francisco Rodríguez empleado que fué de los talleres del DIARIO DE LA MARINA durante muchos años.

Se trata de una competente profesora que ha de rendir excelentes servicios a la enseñanza.

NUEVA DIRECTIVA DE LA ASOCIACION DE COMPAÑIAS DE FIANZAS

Según nos comunica el señor Joaquín Rodríguez, secretario de la Asociación Nacional de Compañías de Fianzas, en las elecciones celebradas el día 3 de los corrientes resultaron electos para integrar la Directiva de esa entidad, encargada de regir los destinos de la misma durante el año 1938,, los Sres. siguientes: Presidente, doctor Francisco Barroeta; Vicepresidente, doctor Walter Heymann; Tesorero, señor Martín Pérez Alonso; Vicetesorero, señor José E. Justiniani; Secretario, señor Joaquín Rodríguez.

Le deseamos muchos éxitos a la nueva Directiva de la Asociación Nacional de Compañías de Fianzas.

LA BANDA DE LA POLICIA

La Banda de Música de la División Central, que dirige el teniente Vicente Braga, ejecutará hoy, martes, día 11, de 8 a 10 p.m., en el Anfiteatro Nacional el siguiente programa: 1.—Vals del beso de la opereta «La alegre guerra», J. Strauss; 2.—Obertura «Rosamunde», F. Schubert; 3.—Gran fantasía «Los diamantes falsos», Van Perch; 4.—Selección de la zarzuela «La leyenda del beso», Soutullo Bert; 5.—Pasodoble «Aragón», J. Pérez Rivas; 6.—Potpourri cubano «Aires nacionales», F. Rojas; 7.—Danzón «Echa un pie», F. Valdés; 8.—Himno Nacional Cubano, F. Figueredo.

Aplicada la amnistía a Arsenio Ortiz y otros por amenazas.

La Sala Primera de lo Criminal de la Audiencia, aplicó ayer la amnistía de 23 de diciembre último, al ex-comandante Arsenio Ortiz Cabrera y a Marcos Pereda, Salvador Caballero y Bienvenido González, agentes del gobierno de Gerardo Machado, en el proceso que se les seguía en rebeldía, por amenazas de muerte a Eladio Novoa, en el año 1932. Quedan, pues, sin efecto las requisitorias libradas para la busca y captura de dichos procesados y archivadas las actuaciones.

POR ROBO

El vigilante 736, R. de Armas, de la Segunda Estación, arrestó a Pedro Hernández Martínez, de 18 años, sin ocupación y vecino de 27 número 6, en el Vedado, por ser la misma persona que efectuó un robo en la casa Compostela 213, domicilio de Orlando Perea Martínez. Francisco Rippe Galán y Juan Salamanca Bauzó, consistente en ropas y zapatos valorados en 20 pesos. El acusado declaró ser autor del hecho y que lo hizo auxiliado de dos individuos a los que sólo conoce por los alias de «El Mulatico» y «El Rubio».

MUERTE REPENTINA

En el Primer Centro de Socorro, fué reconocido el cadáver de la menor Ersz Mintz, de 7 meses, vecina de Oficios 68, que fué conducida a dicho Centro por su madre, Sama Mintz, de Polonia, de 44 años y del mismo domicilio, la que manifestó que le notó a la menor unos vómitos, falleciendo al llegar a la Casa de Socorro, sin que se le pudiera prestar asistencia, ignorando las causas de su muerte.

En la Secretaría de Obras Públicas se esboza un proyecto de monumento para honrar a las víctimas de C

Nombrado el director-facultativo de los trabajos para la ruta de Cidra-Sabanilla. En fecha próxima se pagará a los obreros del vertedero de Tallapiedra, los adeudos pendientes

Habiendo votado el Congreso un crédito para erigir un monumento a la memoria de las víctimas del accidente aviatorio de Cali, el Jefe del Negociado de Construcciones Civiles y Militares, ingeniero José G. Du Defaix, preparará con urgencia el proyecto correspondiente.

En la mañana de ayer se reunieron a ese fin con el señor Du Defaix el ingeniero Luis Varela y otros técnicos del Departamento, acordando celebrar un concurso entre los arquitectos adscriptos al mismo para escoger, el próximo lunes, el mejor proyecto presentado.

Cumplida esta diligencia se procederá, de acuerdo con la Superioridad, a redactar las bases respectivas y a convocar públicamente a cuantos profesionales deseen participar en dicha justa artística.

El Negociado de Construcciones Civiles de Obras Públicas, como se ve, con patriótica urgencia ha correspondido al deseo popular de perpetuar en piedra y mármol la [illegible] de Menéndez Peláez y sus [illegible] ñeros.

Nombrado el director facultativo de los trabajos de la ruta Cidra-Sabanilla.

Por la Superioridad de Obras Públicas ha sido nombrado el ingeniero Gabriel C. Vidal para que asuma las funciones de director facultativo de los trabajos de la importante carretera de Cidra a Sabanilla. Los trabajos son esperados con ansiedad por las fuerzas vivas de aquella comarca.

Próximo pago a los obreros de Tallapiedra.

Según noticias obtenidas en la Secretaría de Obras Públicas, la prioridad, cumpliendo órdenes del Palacio, se apresta a resolver favorablemente el pago de los atrasos a los obreros que trabajan en el vertedero de Tallapiedra.

Dos modelos franceses de última novedad.

En el Departamento de Fajas acabamos de presentar, entre otras novedades, una exquisita colección de modelos franceses de inestimable interés para la mujer elegante. Tendremos mucho gusto en mostrársela.

Las mujeres de tipo mediano y grueso adquieren con esta faja una silueta esbelta, flexible y juvenil. Está confeccionada en elástico tricot garantizado en rosa y salmón.
Tallas: 26 al 34 — **12.00**

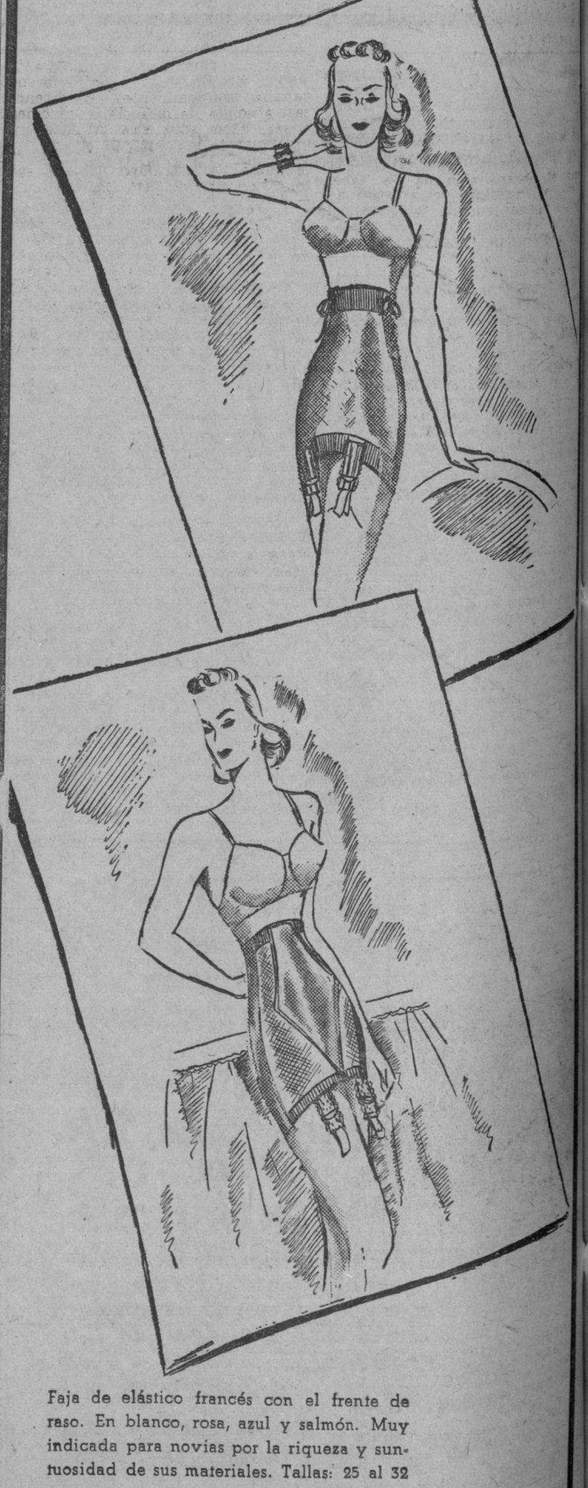

Faja de elástico francés con el frente de raso. En blanco, rosa, azul y salmón. Muy indicada para novias por la riqueza y suntuosidad de sus materiales. Tallas: 25 al 32
10.00

TERCER PISO.

El Encanto

No se especulará ya con el Carnet de Extranjeros

Prestará ayuda la Policía a fin de que los afectados tengan pronto ese documento

Continúa el jefe del Registro de Extranjeros de la Secretaría de Gobernación Dr. Francisco M. Jiménez Travieso dictando disposiciones en beneficio de la mejor organización interna del Negociado que rige, así como de los extranjeros que deben obtener sus carnets o renovarlos.

Además de la organización que ha dado a esas oficinas, desde el punto de vista administrativo, ha obtenido que el jefe de la División Central de la Policía Nacional Coronel José E. Pedraza, delegue un subalterno suyo en el departamento de inscripción y renovación de carnets, no solamente para que impere el mayor orden entre los que concurren al mismo, sino para que se guarde entre ellos el turno riguroso, para lo cual dicho policía entregará el número correspondiente al interesado, según vaya acudiendo; de esa manera se evita que los mismos sean explotados por agentes ajenos a las oficinas del Registro, que han llegado a tasar la suma en que esos turnos habían de obtenerse, con grave perjuicio de la buena marcha de la Administración Pública. Esa cooperación del Jefe de la Policía Nacional la logró el doctor Jiménez Travieso después de un cambio de impresiones con el segundo jefe del Registro señor Reyes Clavelo y con el propio Coronel Pedraza.

El repetido jefe del Registro recorrió ayer las distintas dependencias del Registro comprobando, una vez más, la perfecta organización reinante en las mismas, al par que la constante alza de la recaudación.

Licencia al Dr. García Vélez

Debido a haber sido nominado a Representante por el Partido Unión Nacionalista por esta Provincia, comenzó a disfrutar de licencia electoral el Dr. Carlos García Vélez, Director General de Asuntos Provinciales y Municipales.

Nuevo Secretario Municipal

Ha sido designado por el Alcalde Municipal de Máximo Gómez Secretario de esa Administración el señor Tomás Corzo Hernández.

Un matadero municipal que urge

La Secretaría de Sanidad y Beneficencia dirigió escrito a la de Gobernación, ayer, interesando que este último centro ordene al Alcalde Municipal de Santa Cruz del Sur la pronta construcción de un matadero municipal, ya que el actual está en estado de ruinas.

Gestiones para reparar una carretera

Distintas personalidades de la provincia están gestionando de la Secretaría de Obras Públicas el inmediato arreglo de la carretera que va de San Pedro a la Granja Méndez Capote. En el camino entre ambos lugares se encuentra el obelisco conmemorativo de la muerte de Maceo y de su ayudante Francisco Gómez Toro.

M.E.C.D. 2016

9ª SECCION 2

TELEFONOS: Dirección . . . . M-2856 Jefe de Redacción M-1287 Sección de Sports M-7912

DIARIO DE LA MARINA

TELEFONOS: Quejas . . . . . . M-7911 A. Clasificados . . M-7915

9ª SECCION 2

AÑO CVI — ACOGIDO A LA FRANQUICIA POSTAL — LA HABANA, MARTES, 11 DE ENERO DE 1938 — EL PERIODICO MAS ANTIGUO DE CUBA — PAGINA TRECE

SUBVENCION A LOS EMPLEADOS Y OBREROS SEGUN EL NUMERO DE HIJOS Y CASAS BARATAS PARA LAS FAMILIAS MODESTAS DEL MUNICIPIO SEVILLANO

LA ACTUALIDAD

El obrero en la España roja y en la España nueva

La revolución soviética de la España roja, lo mismo que la de Rusia, se hizo para beneficio exclusivo de los dirigentes ya civiles ya militares. Para el obrero y el proletario del Gobierno de Barcelona quedan los peligros, las penalidades y los rigores de la guerra en la vanguardia, que para ellos es un matadero, y en la retaguardia el trabajo o la desocupación forzosa con la miseria y el hambre. En cambio, los Prieto y su hijo, los Azaña, los Alvarez del Vayo, los Negrín, los Companys, los Ossorio y Gallardo y su vástago, los Marcelino Domingo, los Gordón Ordás, los Fernando de los Río y demás camaradas burocráticos, y los Miaja y los Pozas y demás cabecillas reciben pingües haberes y dietas, banquetean casi todos los días pantagruélicamente o pasean por Europa o por América el derroche de sus representaciones y de sus comisiones. Lo mismo que en la Rusia soviética, donde el obrero manual gasta tres sueldos mensuales para comprar un traje regular o un par de zapatos, mientras los funcionarios de Stalin y los jefes y oficiales del Ejército pasan la noche libando champán en el gran hotel y cabaret Metropol de Moscú.

Son los mismos rojos los que ponen al descubierto esta triste suerte de hambre, de miseria y de exigencias de los trabajadores. En el tercer Congreso de la Unión General de Trabajadores se pronunciaron discursos larguísimos a lo Azaña y algunos oradores dijeron verdades como puños. Uno de ellos, llamado José del Barrio, al tratar del problema de los salarios, afirmó lo siguiente:

«En esa época de guerra y de revolución a la vez, tenemos que extraer el máximo esfuerzo de los trabajadores, porque el país ni puede ni debe dar absolutamente nada gratis. Pero hay que exigir sacrificios a las masas, procurando dar a la vez todo aquello que pueda dar, diciendo a los trabajadores siempre la verdad, en las situaciones fáciles como en las situaciones difíciles.

«Quieren saber la verdad de la situación y quieren que se les diga: «Tenéis que pasar hambre, porque no hay otra solución».

Es una esperanza y un consuelo para las masas obreras. Tienen que pasar hambre irremediablemente. Es verdad que la revolución se hizo para ellos; para hacerles justicia social, para darles el bienestar que les correspondía. Pero eso era en las peroratas de los clubs y de los mitines, en los programas de sus gobernantes y en el papel de sus periódicos. En los hechos es otra cosa. En los hechos les toca a esos obreros de esas masas seguir siendo las víctimas como lo fueron, según ellos, bajo la odiada y odiosa burguesía.

Otro de los oradores, el camarada Rodríguez Vega, dijo en el mismo Congreso sobre el paro obrero lo siguiente:

«Nosotros pedimos sacrificios a todos los compañeros y estimamos que todos deben sacrificarse. Consideramos, sin embargo, que debe examinarse la situación actual realmente extraordinaria, porque todavía se encuentran millares de trabajadores en nuestro país que no tienen ni para atender la más insignificante de sus atenciones».

Ese «todavía» es un eufemismo. Fueron los marxistas los que desde el advenimiento de la República, arruinando la agricultura y la industria de España con sus huelgas, sus agitaciones y sus violencias sistemáticas cuadruplicaron el paro forzoso. Ahora el obrero rojo ha de hacer, no sólo el sacrificio de trabajar sin percibir apenas sueldo, sino también el de no trabajar.

En cambio, en la España de Franco apenas hay ya ningún obrero que no trabaje. Y se le asigna el sueldo mínimo, para que gane lo bastante para él y para su familia. Y se castiga severamente al patrono que no cumpla esta obligación.

Aún hay más en la Esaña nacionalista en beneficio del obrero. Los que están en ocio forzoso y los inválidos de la guerra no pagan alquileres. Se han establecido la Fiscalía de la vivienda para la tutela de los hogares humildes, el Patronato Antituberculoso, el derecho de los prisioneros de guerra al trabajo, la prohibición de la subida de los precios en los artículos de primera necesidad y la defensa de la propiedad inmueble por la cual se impiden las subastas y los remates judiciales o su adquisición por extranjeros.

Es decir, que en la España roja al obrero se le exigen todos los sacrificios, hasta el del hambre, y se le niegan todos los derechos y beneficios. En cambio, en la de Franco se le piden, sí, los sacrificios de la guerra, pero se le dan todos los derechos y ventajas de la verdadera justicia social.

León ICHASO

CALIFICARAN DE HEROICA LA VIRTUD DE LA MADRE FUNDADORA DE LAS SIERVAS

VATICANO, enero 10. (AP).— La Congregación de Ritos anunció que el miércoles se emitirá un breve calificando de heroica la virtud de Sor María Torres de Acosta, española, que fundó las Siervas de María, que asisten a los enfermos; el Santo Padre presidirá el acto.

HAN SIDO NOMBRADOS EN INGLATERRA, AYER, OCHO NUEVOS CONTRALMIRANTES

LONDRES, enero 10. (AP.)—El Almirantazgo anunció que hoy fueron nombrados ocho contralmirantes, tres de los cuales serán incluidos en las listas de pensionados.

En la lista activa figurarán, con grado de vice-almirantes, los capitanes Henry Moore, Richard Davies, Pridham Wippel.

Wippel organizó la patrulla «antipiratica» en el Mediterráneo y Moore y Davies son ayudantes navales del Rey.

DINERO SOBRE JOYAS
Toda clase de facilidades, reserva y consideraciones.
Cia. Préstamos Cuenllas
Animas 35 y 37 Esq. Amistad

TRES RUSOS, JEFES SUPREMOS DEL AERODROMO DE BIARRITZ

Los aviones de los rojos españoles evacuados del Norte son reparados por cuenta del Gobierno de Francia

La verbena celebrada en Panamá para ayudar a los rojos produjo solamente 878 pesos, los que fueron enviados a Barcelona. Evacuación de prisioneros heridos de Teruel

BIARRITZ enero 10 .(SE).—De los cinco aviones rojos que, procedentes de la evacuación del Norte, se encontraban en el aeródromo de Biarritz-Parme sólo queda en la actualidad uno de fabricación rusa, motor Wrigth. En el mismo aeródromo se encuentran cuatro ametralladoras que se entregarán a los rojos cuando salga aquel avión y de las cuales no han sido siquiera quitados los peines de las mismas.

El motor del avión que cayó hace tiempo en Capbreton y que se encontraba en el aerodromo de Biarritz-Parme ha salido en un camión «con rumbo desconocido».

En los talleres del mismo campo de aviación se encuentra también una avioneta civil española que se repara con cargo al presupuesto del Estado francés. Claro es que todo esto es posible porque, a pesar de la tan cacareada soberanía francesa, los dueños absolutos del aeródromo de Biarritz Parme son tres rusos con autoridad suficiente para hacerse obedecer de todo el mundo.

Llegaron a Levante los heridos de la guarnición turolense

BARCELONA, enero 10. AP. El jefe de Sanidad del Ejército de Tierra de la España Roja comunicó anoche al Ministerio de Defensa que con los 180 heridos que llegaron hoy a Valencia en automóviles, más 117 que fueron trasladados ya a la costa de Levante en un tren-hospital, han sido evacuados ya de Teruel todos los prisioneros heridos y enfermos que había entre las fuerzas de la guarnición que se rindieron, hace tres días a las tropas rojas.

Llega a Barcelona un donativo de Panamá.

BARCELONA. enero 10. AP. La representación diplomática del gobierno de Valencia en Panamá, envió hoy al Ministerio de Hacienda la cantidad de 879 dólares, producto de la verbena «Pro-Fiesta del Niño» que se celebró recientemente en la ciudad de Panamá.

Los ingresos fiscales en la España Roja son todavía muy anormales

BARCELONA, enero 10. AP. Los ingresos recaudados en las diversas provincias de la España roja durante el mes de diciembre pasado fueron dados a conocer por el gobierno.

Dice éste que el total de las recaudaciones del fisco en todo el territorio rojo durante el mes de diciembre fué de 56.435.498 pesetas.

Los obreros de la España roja dan "a la hermana nación soviética" las gracias por su ayuda valiosa

Los fugitivos que llegan de Francia de la zona marxista española informan de la angustiosa situación existente a causa de la falta de víveres. Los rojos roban al por mayor

BARCELONA, enero 10. (SE).—Los obreros de la industria de guerra de la España roja han enviado un telegrama a la U. R. S. S. expresando su profunda gratitud por la ayuda moral y material de ésta, concebido en estos términos: «A la hermana nación soviética agradecemos, la extraordinaria y eficaz ayuda prestada a esta industria.»

La falta de víveres en Cataluña es cada día más angustiosa

TOULOUSSE, enero 10. (SE)—Cuantos fugitivos llegan de la zona roja confirman la persistente y cada vez más angustiosa falta de víveres Actualmente se ha llevado a cabo en la costa catalana la recogida de la patata, y como una gran cosa se vienen distribuyendo cuatro kilos por cartilla semanalmente. La carencia casi absoluta de otra clase de comestibles hace aún más francamente insuficiente la cantidad que de este producto se distribuye para el sustento normal de las personas.

Comunican del Valle de Arán que en toda la comarca reina un absoluto pesimismo en relación con el conflicto de las subsistencias que hay planteado en la zona roja.

En general se estima que dicho conflicto no tiene solución posible por haber sido vendidos para beneficio propio todos cuantos productos de la tierra ha sido posible exportar y por la enorme depreciación de la peseta roja, que llega al extremo de haber casi perdido su valor adquisitivo en Francia.

Lo robado por los rojos en Madrid, según confesión propia, en diez meses

LONDRES, enero 10. (SE)—El «Daily Telegraph» hace saber que en Madrid, según un comunicado bolchevista oficial, fueron confiscadas todas las propiedades cuyos dueños son tildados de fascistas. Durante los diez últimos meses los bolchevistas se apoderaron de esta forma de propiedades por valor de más de ochocientas mil libras esterlinas.

Lo que produjo el «match» Portugal-España

VIGO, enero 10. (SE).—Se calcula que el partido de fútbol España-Portugal, disputado en esta ciudad, produjo cerca de cien mil pesetas.

Como se sabe, el producto líquido de esta suma se destina a la suscripción para las necesidades del Ejército.

La guarnición de Lisboa da su apoyo a Salazar

LISBOA, enero 10. (AP).—Oliveira Salazar recibió hoy al General Domingos Oliveira y a todos los oficiales de la guarnición lisboeta, los que ofrecieron su incondicional apoyo al Primer Ministro.

LA ESPAÑA DE HOY

UN CASO DE GRAN JUSTICIA EN LA ESPAÑA NACIONAL

Hace unos meses, las vanguardias nacionales del frente del Tajo, en las cercanías de Toledo, vieron llegar a sus líneas unos cuantos combatientes que huían del campo enemigo y que, con sus ademanes y voces, daban a entender su deseo de acogerse a la bandera bicolor. Eran lo que se llama vulgarmente «unos pasados». Las vanguardias se limitaron a admitirlos, como es uso, y en el acto fueron enviados al comandante del sector, para que allí sufrieran el primer interrogatorio.

El lector desconoce, seguramente, muchos de los trucos que se emplean en esta guerra de España con fines de espionaje, y no imaginará que uno de ellos es el de los «pasados». Se han dado casos de milicianos que, aprovechando las sombras de la noche, huían de las trincheras rojas, y arrastrándose cautamente alcanzaban la protección de un parapeto nacional. Tales demostraciones hacían de fe en la españolidad y de horror hacia el mundo marxista que no parecía existir inconveniente en utilizarles como soldados de la buena causa. Antes, naturalmente, era necesario alimentarles, reponer sus fuerzas perdidas, vestirles con decoro, permitirles una visita a los parientes que tenían en este pueblo o en aquella ciudad; por fin, iban destinados a uno de los sectores del frente, donde no tardaban en pasarse nuevamente a las filas rojas, a fin de rendir allí cuenta de la misión que se les había confiado. Eran, sencillamente, espías. La repetición de estos casos hizo que el Alto Mando diera órdenes taxativas acerca del cuidado que se debía tener con los «pasados», para evitar sorpresas desagradables. Recuerdo un caso emocionante. Se dió en el frente de la Sierra del Guadarrama, cerca del Alto del León. Un miliciano de edad ya madura, y un mozalbete de poco más de diez y seis años, se presentaron en las filas nacionales, portadores de los fusiles correspondientes. Grandes manifestaciones hicieron, y se declararon satisfechos de poder combatir contra los marxistas; luego de enviarles a descansar en los pueblos de la retaguardia y a frecuentar los lugares de alimentación y reposo de las unidades de Franco, recibieron orden de incorporarse al frente, viendo de ese modo satisfecha el ansia que demostraron. Produjose a los pocos días un combate; los dos se comportaron como pudieran hacerlo los más valientes. Pasó una semana. Vino un segundo ataque. Las vanguardias nacionales del sector rechazaron a las fuerzas enemigas; al caer la tarde, se retiraron a guarecerse en sus parapetos. El miliciano maduro y el mozalbete fingieron que se quedaban en acecho, detrás de unas piedras. Cierto falangista malicioso dió en observarles; al cabo de unos minutos, advirtió que empezaban a arrastrarse hacia el frente enemigo. Hubieran logrado su finalidad si una pequeña patrulla, enviada en función de descubierta, no les apresara. Conducidos nuevamente a las líneas en calidad de sospechosos, se les encontraron unos dibujos, bastante toscos, pero no por ello inexactos, que reproducían la distribución de fuerzas en el sector, los lugares de concentración y amunicionamiento, las residencias de los jefes, y hasta un pequeño croquis de la ciudad en que residía el Estado Mayor de la División. Interrogados oportunamente, confesaron que se habían pasado al territorio liberado en función de espionaje.

He explicado todo esto para subrayar lo que aconteció con el teniente que hace unos meses se pasó por el frente del Tajo, en las proximidades de Toledo. Desde el primer instante declaró llamarse José Miaja y ser teniente del Ejército. Algunos compañeros de promoción le reconocieron en el acto Se trataba de un joven oficial, hijo del jefe rojo de la defensa madrileña, general Miaja. La aparición del teniente y su identificación no dejaron de promover la natural sorpresa. ¿Cuáles eran sus ideas? ¿Qué estímulos le habían movido a alcanzar las trincheras del Ejército de Franco? ¿Compartía la actitud de su padre, o por el contrario, prefería servir a los ideales de la Patria?

No hace muchos días—unas semanas, quizá—el teniente Miaja, sometido a los expedientes, investigaciones e informes indispensables, compareció ante un Consejo de Guerra. Debía el Consejo juzgarle sobre su actitud anterior al Movimiento Nacional, sobre las actividades que había desarrollado al estallar la guerra civil, sobre los mandos ejercidos durante el tiempo que permaneció en las filas rojas, y en fin, sobre los motivos que le habían impulsado a abandonar los campamentos mandados por su padre para acogerse a los de Franco. Los consejeros deliberaron con arreglo a los dictados de la más estricta justicia: el teniente Miaja adujo las razones y pruebas que consideró convenientes; al final, el Consejo de Guerra dictó sentencia plenamente absolutoria, con todos los pronunciamientos favorables, y con la más amplia libertad para el juzgado, reintegrándole a su grado y jerarquía, o sea, considerándole como un auténtico oficial del Ejército nacional. Todo lo cual quiere decir que, a estas horas, el teniente Miaja, hijo del General que defiende Madrid al frente de las milicias rojas, contra sus compañeros de armas, habrá obtenido ya un mando en los frentes donde se defiende a España.

El caso ha interesado a la opinión. Pese a los estrictos y sobrios informes que la censura permite publicar—informes que se dan con esa sobriedad porque en tiempos de guerra están de más las informaciones abundanciales y minuciosas—, los españoles han seguido escrupulosamente el episodio del teniente Miaja. Al saber que un Consejo de Guerra le declaraba digno del honor de continuar perteneciendo al Ejército y de combatir por la bandera española, un movimiento de simpatía ha ganado todos los espíritus patrióticos.

Excelente ejemplo es este de cómo funciona la Administración de la Justicia en las provincias liberadas merced al esfuerzo del Movimiento Nacional. En la oleada de pasiones que toda guerra civil levanta, no hubiera sido imposible que el apellido Miaja, unido al recuerdo del hombre que ha puesto su espada al servicio de las organizaciones comunistas, promoviera actitudes íntimas teñidas de secreta agresividad. Sin embargo, los jueces militares, honrando toda una tradición, han sabido mantenerse alejados de esa posible influencia psicológica, sin tener en cuenta más que las condiciones y circunstancias personales del joven a quien habían de juzgar. Se dará, pues, el caso de que en los campamentos «franquistas», un teniente llamado Miaja conducirá su sección o su compañía al asalto de las posiciones enemigas, donde habrá unos núcleos de milicianos adiestrados y sostenidos por su propio padre. (—¡Quién sabe si mi hermano mayor—me decía no hace mucho una dama—se encontrará en los aires con el otro hermano. Los dos son pilotos de caza. Uno combate por España. El otro tiene la desventura de estar a las órdenes de los Comités comunistas).

Dramas son éstos de la guerra civil sobre los cuales vale más no insistir. Dramas que están llenando de congoja millares de espiritus y que ensombrecen el horizonte de la Patria, en espera de que una limpia y esperanzadora victoria los ilumine de nuevo y para siempre.

21 de Diciembre de 1937.

MANUEL AZNAR

¡MAÑANA SE SORTEA!

LOS BILLETES DE LOTERIA DE
"EL CASTILLO"
SON INVITACIONES QUE LA SEÑORITA FORTUNA SIEMPRE ATIENDE.
ENVIELE LA SUYA
Obrapía y Monserrate — Teléfono M-4225.

COMENTARIOS DE LA GUERRA

10 DE ENERO DE 1938

El comunicado de Salamanca que ayer y hoy publicó la prensa es breve y sencillo, síntoma de que la variación en los diversos sectores del frente de Teruel ha sido nula y por ello no hay necesidad de mover las líneas trazadas en nuestro último croquis.

Pero hace cuatro días la prensa de la tarde publicó unos cables en donde anunciaban desde Hendaya, que en un ataque por sorpresa, los nacionalistas habían hecho progresos por el sector de Vivel de Río Martín y su vecino de Portalrubio.

En el adjunto croquis, la carretera que sale de Teruel con dirección norte, cuyo último pueblo es Rillo, tiene en total 63 kilómetros de extensión hasta el mismo Portalrubio, a partir del mencionado Rillo; el pueblo que le sigue lleva el nombre de Pancrudo y de éste, que aparece marcado con un círculo, al norte de la Sierra de Liden, hasta Portalrubio, hay sólo nueve kilómetros.

Al pie de este círculo de Pancrudo, corre el río del mismo nombre, que con dirección norte lleva sus aguas al río Jiloca, cinco kilómetros al norte de Calamocha.

Era este río el que señalaba el frente nacionalista en el sector de Portalrubio; pero por los cables de ayer vemos que la ofensiva nacional por este sector que empezaron a mencionar hace cuatro días y sin saber por qué ha dejado de citarse, ha llegado a Perales, Visiedo y Argente con lo que se va buscando la dominación de toda la Sierra Palomera en un movimiento igual al desarrollado contra los Picos de Europa, la última fase de la liberación del frente norte.

Jean Botto, el corresponsal de la «Havas», señala ayer que las líneas de Perales de Alcañiz (se refiere al Perales que aparece en el croquis

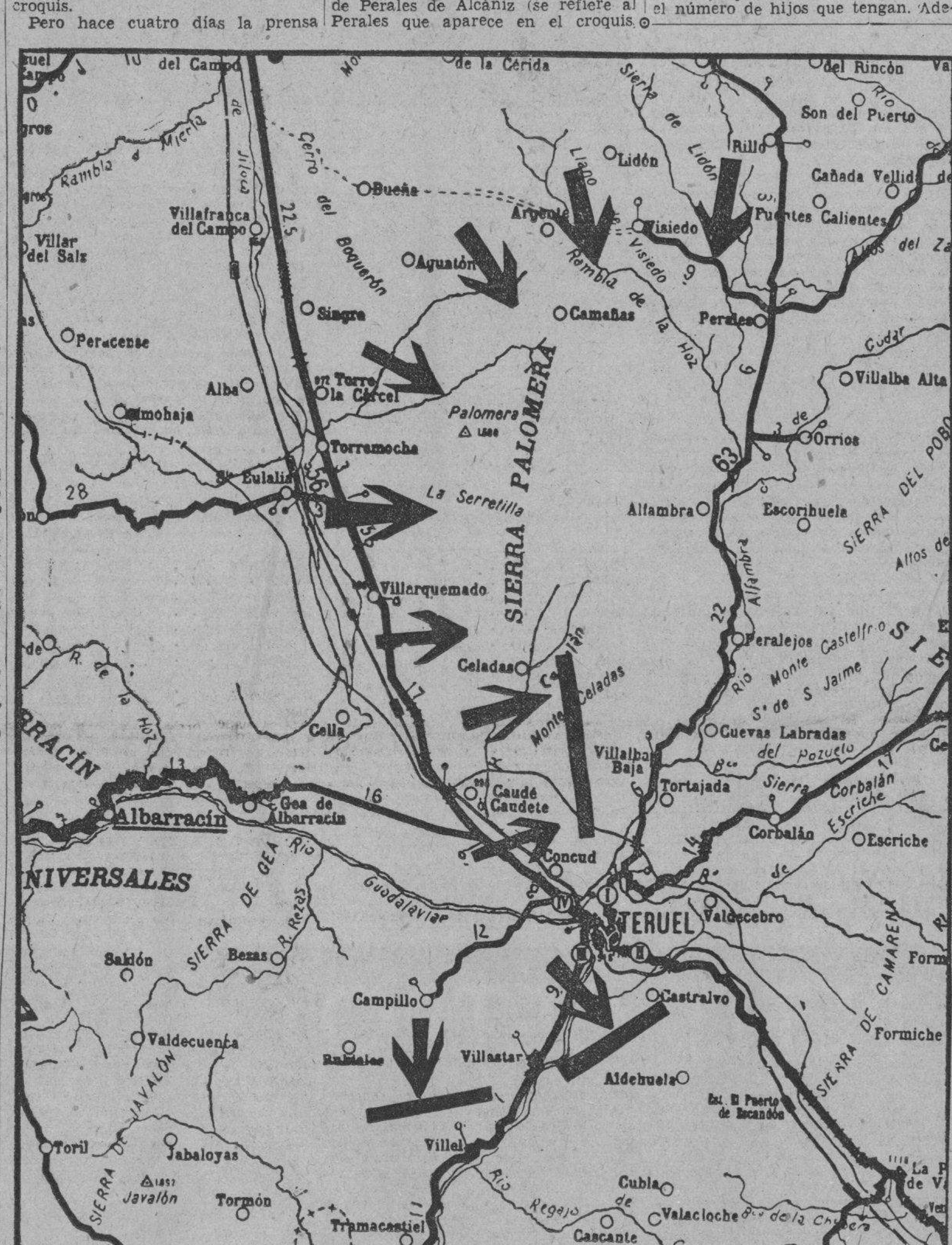

donde se cruza la ruta de Teruel a Rillo con la de Visiedo a Vellida, y que también se conoce con el nombre de Perales de Alfambra) corren serio peligro y que los rojos tratarán en ellas de echar el resto; ello es muy natural, pero los ataques nacionales por el Monte Celadas con miras al dominio de la misma ruta de Teruel a Rillo, en la zona comprendida entre Peralejos y Alfambra dará al traste con toda la Sierra Palomera en la misma forma que fueron dominados los Picos de Europa que antes citamos.

Sin duda alguna, las columnas que operan por este sector han de ser de las brigadas de Navarra, ya que adiestradas y victoriosas en terrenos semejantes de la zona norte, podrán nuevamente salir airosas en esta guerra de montaña que por obra de la naturaleza, es la Cruzada española.

Ha sido el sector de Bueña, en el Cerro de Boquerón, lugar por donde las líneas nacionalistas se han visto molestadas con insistencia por el enemigo; pero con la operación que se efectúa por la zona norte de la Sierra Palomera, estas molestias han desaparecido y por el contrario vemos que la iniciativa la llevan ahora los nacionales; una demostración de ello es este empujón desde Pancrudo hacia el sur, con lo cual seguramente que no contaban los que a la vista de Teruel ya lo daban por conquistado.

Hacia el sur, la línea nacionalista sigue corriendo desde Rubiales a Villastar; desde aquí, atravesando el río Turia, pasa por su vecino Villaespesa, sigue a Castralvo, toma por la parte este de la ciudad de Teruel, que sigue siendo parte línea avanzada y por lo tanto está expuesta a sufrir los cañonazos que le disparen de las elevaciones de la parte este y nordeste, y ya entre Concud y el río Alfambra, parte la línea que trazamos sobre el Monte Celadas.

Dada la magnitud del frente de combate y de las fuerzas empleadas en el contra-ataque, que además de contener al enemigo le ha hecho retroceder en parte del terreno conquistado, del golpe final contra todo este frente dependen los movimientos que se están efectuando por la Sierra Palomera.

Otra de las aclaraciones que el tiempo nos va dando, es la de que el ejército de Aranda es el que opera por la parte sur y que ocupa actualmente la zona de Rubiales a Villastar y de aquí a Castralvo, pasando por Villaespesa. Los «40,000 mariscos» que Aranda tiene a sus órdenes, si en la defensa han sido invencibles, en el ataque ya han demostrado de lo que son capaces; tal es el caso de la lucha por la conquista de Cabruñana, en los días aquellos en que Galicia se había impuesto la liberación de Asturias. En cinco días de combate, los «mariscos» habían dejado fuera de la lucha a más milicianos que sumaban en total las columnas de los comandantes Ceano y Teijeiro. Con ello habían superado la nota aquella de los mallorquines cuando se vieron invadidos por los de la Generalitat; 3,500 mallorquines habían expulsado de su territorio a 6,000 invasores, y éstos dejaron sobre territorio de Porto Cristo y Sorp Servera, 2,000 muertos y 1,500 heridos con sus respectivos fusiles. ¡Cada mallorquín, además de la victoria, había conquistado un fusil!

El Alférez de Complemento.

La artillería de los nacionalistas en Teruel está demostrando una vez más su gran superioridad sobre la roja

La Falange Española Tradicionalista de las JONS no es solamente una organización anti-marxista sino que es él compendio del deseo de mejorar los derechos individuales

SALAMANCA, enero 10. (The New York Herald Tribune,) Se está desarrollando en el sector de Teruel un gran duelo de artillería en el cual las tropas gubernamentales están sufriendo enormes estragos. Las posiciones del general Franco son cada vez más firmes. Los repliegues y la evacuación parcial de determinadas posiciones nacionalistas en la ciudad de Teruel han servido para robustecer la estructura de las líneas de combate.

Salen de Inglaterra 500 niños vascos reclamados por sus padres.

Salamanca. enero 10. (The New York Herald Tribune). Han salido de Inglaterra, repatriados, quinientos niños vascos que han sido reclamados por sus padres.

Subvención a los obreros de Sevilla según el número de hijos y casas para las familias modestas

SALAMANCA, enero 10. (The New York Herald Tribune). El Ayuntamiento de Sevilla tomó el acuerdo de subvencionar familiarmente a todos los empleados y obreros de la ciudad, a los que se les abonarán desde el día de Año Nuevo una cantidad proporcional de acuerdo con el número de hijos que tengan. Además, se ha terminado ya la construcción de ciento diez y seis casas de vivienda para las familias pertenecientes a las clases modestas.

La Falange Española Tradicionalista no es solamente antimarxista; sino propugnadora del mejoramiento de los los derechos individuales

SALAMANCA, enero 10. (The New York Herald Tribune). El Consejero Fernández Chesta, ha hecho declaraciones a la prensa en el sentido de que con el caudillo Franco se vencerán todos los obstáculos y aconsejando que se haga propaganda para aclarar el verdadero significado de lo que representa la Falange Española Tradicionalista.

Muchos creen que se trata solamente de una organización antimarxista, siendo lo cierto que constituye una representación del ideal de los españoles en favor de una exaltación de los derechos individuales y de la justicia social.

Perfumeria
florazul
Creación Oriental

DOSCIENTOS LESIONADOS HUBO EN ROMA A CAUSA DEL MAL TIEMPO REINANTE

ROMA, enero 10. (AP).— Se ha comprobado que en los hospitales y clínicas de esta ciudad fueron tratadas 200 personas por descalabraduras sufridas a causa de las heladas de estos días, la mayor parte de ellas por haberse caído en las calles.

Iniciarán negociaciones en febrero para el tratado entre Inglaterra y los Estados Unidos

LONDRES, enero 10. (AP.)—Se ha anunciado oficialmente que las negociaciones para la concertación de un convenio de reciprocidad entre la Gran Bretaña y los Estados Unidos, se iniciarán a mediados del mes de febrero, actuando de representante de Inglaterra el embajador, Sir Ronald Lindsay y A. El Overton, de la Junta de Comercio de esta ciudad.

Como consejero actuará N. B. Balkey, agregado comercial de la Gran Bretaña, en Washington.

NO EXISTEN YA REGIONES INEXPLORADAS EN ASIA CENTRAL, DICE UN ALEMAN

NAPOLES, enero 10. (AP.)—El explorador alemán Wilhelm Filchner, que llegó hoy a este puerto regresando de una expedición de tres años al Asia Central, declaró que ya no existen regiones «inexploradas» en el Asia.

Anunció Filchner que en breve saldrá para la India, donde emprenderá diversas exploraciones.

No pagaron a los empleados municipales en New York

NUEVA YORK, enero 10. (AP.)—Por no haber situado los fondos la municipalidad, los bancos se negaron a hacer efectivos los cheques de salarios de 2,265 jornaleros de la Ciudad de Nueva York; el dinero se encuentra depositado, pero como por razones políticas no se han liquidado los presupuestos ni fijados los correspondientes a tales pagos, los trabajadores no han podido cobrar.

Cómo fué despojada de todas sus joyas la Patrona de Valencia

De las imágenes sagradas más veneradas en España era la Patrona de Valencia, Nuestra Señora de los Desamparados, una de las poseedoras de joyel más rico. La piedad de los valencianos, especialmente durante el siglo XIX y en el transcurso del actual, y la de reyes, prelados y magnates la habían ido acumulando un verdadero tesoro, difícil de valorar, porque entre las alhajas había algunas que sobrepasaban las posibles cotizaciones. De aquel rico joyel no queda nada; todo pasó a manos de los rojos, escandalosamente robado, como lo hace el más encanallado ladrón, o con las apariencias de una incautación legal.

El día 22 de julio del pasado año, cuando las turbas incendiarias asaltaron la Real Capilla de la venerada imagen, desapareció la corona que llevavaba la Virgen, corona de oro, guarnecida de perlas y piedras preciosas, recuerdo del solemnísimo acto de la Coronación, que a presencia de SS. MM. los Reyes de España se hizo el año 1923, y cuyo valor excedía de las 250.000 pesetas Restablecido de momento el orden y sofocado el incendio pudieron ponerse a salvo la imagen de la Patrona, aunque llevando en el rostro las huellas del fuego, y los preciosísimos escapulario y manto, de los que pendían todas las alhajas de su tesoro. La Virgen quedó depositada en sitio seguro, y las alhajas del manto, después de ser cuidadosamente reunidas, fueron entregadas en la depositaría del Ayuntamiento, previa acta notarial, a instancias del funcionario municipal que se hacía cargo de ellas. Transcurrieron los meses y un día de noviembre presentóse en la depositaría mencionada con un oficio del Comité Ejecutivo Popular un camarada, llamado Higón, hermano del tristemente célebre Higón Silval, aquel sinuoso periodista muerto en Asturias, con otros tres camaradas más, exigiendo la entrega de todo el oro y la plata guardados en aquella dependencia. Trató de excusarse el funcionario, alegando que sin el «cúmplase» de la Alcaldía no podía realizar la entrega que se le pedía. Aquel obstáculo fué rápidamente salvado; el alcalde propietario, Cano Coloma, estaba ausente y quien hacía sus veces se apresuró a complacer a la representación del mencionado Comité. Y una a una fueron sacándose todas las alhajas que dos peritos iban seleccionando, colocando en un montón las finas y desechando las que no lo eran; y se levantaba un acta de tres pliegos en la que constaba el detalle de aquel tesoro que la piedad de varias generaciones había reunido.

De la depositaría pasó aquella «cuadrilla» al Archivo Municipal, donde se había ido entregando infinidad de objetos del culto de las iglesias de Valencia. Sólo en cálices pasaba de ciento el número de los recogidos. Nuevamente los peritos entraron en función, y tras una labor minuciosa los delegados del Comité Ejecutor Popular se incautaron de todos los objetos de oro y plata, por un peso aproximado de dos kilos del primero de dichos metales y cincuenta del segundo.

Y todo aquel inmenso tesoro, procedente del joyel de Nuestra Señora de los Desamparados y de los templos valencianos, metido en sacos y bolsas, sin respeto a su significación religiosa, ni a su mérito artístico, ni a su valor histórico, fué cargado en un camión y conducido a los almacenes del Comité rojo, para convertirlo en dinero.

Por lo que a la Patrona de los valencianos se refiere, ha bastado que su imagen tan querida, la que según cuenta la leyenda fué modelada por manos de ángeles y ante la cual se vienen postrando desde los primeros años del siglo XV, ha sido salvada para que una exclamación unánime de alegría haya brotado del pecho de todos los buenos hijos de Valencia.

Victor Sánchez.

(Del «A. B. C.» de Sevilla).

Dr. ROSATI
DENTISTA
O-Reilly 67 — Tel. A-9422

EL AÑO NUEVO...
Inaugura un Nuevo Sendero de Posibilidades
ILUMINE ESE SENDERO CON LA BELLA IRRADIACION DE LOS CUADROS
"EL ARTE", Galiano 118

Cuadros de Salón, de moderno montaje, terminados con su corona, cordón y borla de seda

PARA SU RETRATO

ALGO NUEVO! MUY NUEVO!
Marcos y Porta-Retratos de última novedad
TITULOS DIPLOMAS RETRATOS
500 Modelos de diferentes MOLDURAS para hacer Marcos a la orden
EL ARTE, GALIANO 118
EN NUESTRO GIRO TENEMOS EL SURTIDO MAS COMPLETO Y LOS PRECIOS MAS BARATOS

M.E.C.D. 2016

MARIANAO Y ALMENDARES JUGARAN HOY, A LAS TRES, EN LA TROPICAL

EN PANAMA ESTA YA TODO PREPARADO PARA RECIBIR A LOS ATLETAS CENTROAMERICANOS

SPORTS DIARIO DE LA MARINA SPORTS

PAGINA CATORCE — LA HABANA, MARTES, 11 DE ENERO DE 1938 — AÑO CVI

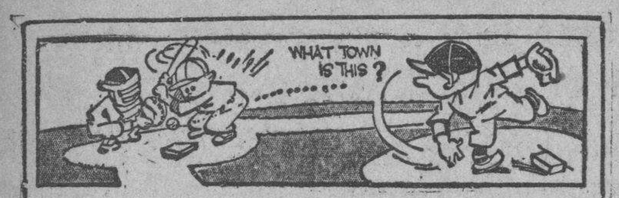

DESDE EL BULL PEN

—Tópicos sobre el mundo basebolero.
—Cochrane pudiera jugar la tercera base.
—Melton debe ganar 25 games este año.
—Comellas se entrenará en St. Augustine.

Por PEDRO GALIANA

TIPS Y TOPICOS DEL BASEBALL

Charles Johnson, jefe de las planas deportivas del Minneápolis Star, estuvo por la Habana, durante los días de Pascuas, y fué atendido cumplidamente por Mike González, coach de los Cardenales de San Luis... Eddie Brannick no se parece en nada a Bill Terry... Mientras el Coronel de Memphis estima que «los periodistas son la última carta de la baraja», Eddie dice que «es loco quien intente hacer algo sin la ayuda del cuarto poder»... Frankie Frisch acaba de anunciar su retirada definitiva del baseball... Y los compiladores oficiales al dar a la publicidad sus records, han descubierto que Frank sólo bateó 105 homeruns durante su carrera, siendo su mejor campaña la de 1923, cuando bateó 12... Oscar Vitt, de los Indios de Cleveland, tiene intención de coachear a sus muchachos desde la línea de tercera, importándole un bledo que su team esté arriba o no... Rogers Honrsby tiene todavía interés en saber por qué «ha sido incluído en la lista negra»... Y no hay quien se lo explique... Mr. Kellog, millonario americano, cuyos «Childs» son conocidos universalmente, puede ser el próximo propietario de los Dodgers de Brooklyn... Los que están al corriente de todas las cosas dicen que si los candidatos que tiene para el puesto fracasan, Mickey Cochrane jugará la tercera del Detroit, en 1938... Burleigh Grimes, rompió recientemente un contrato que tenía con una casa donde vivía, PORQUE HABIA MUY MAL OLOR EN LA MISMA, y ahora se ha averiguado que vivía con uno de sus outfielders... Los Cardenales han hecho un bonito negocio con el pitcher Al Smith, de los Gigantes... Lo compraron al New York por $6,000 y lo han vendido al Filadelfia por $7,500... El umpire Bill McGowan dice que Bob Feller tiene la mejor curva de la Liga Americana, después de Vernon Gómez...

Si el Brooklyn no se decide a cambiar a Van Mungo a los Cubs de Chicago, puede que las dos novenas se pongan de acuerdo para cambiar al inicialista Buddy Hassett por Rip Collins y un pitcher... Joe E. Brown, cómico de la pantalla, rechazó recientemente una oferta para ser nombrado vicepresidente del club Hollywood, de la Liga del Pacífico.

Kemp Wicker

Uno que se entretiene haciendo pronósticos anuncia la caída de los Yankees para 1938, y asegura que Lou Gehrig no podrá seguir manteniendo su cadena de juegos consecutivos... «Lou sufrirá una lesión este año que le obligará a saltar del lineup por largo tiempo. Y, por primera vez en muchos años terminará fuera de los 300»...

Joe Cambria, el judío-italo del baseball, anuncia que sus novenas «Trenton» y «Salisbury» harán su entrenamiento este año en St. Augustine... Los Dodgers de Brooklyn están que trinan con sus directores porque desde que se inició la temporada todo lo que el club ha hecho ha sido agregar a Leo Durocher al squad, dando cinco players por sus servicios... Leo bateó solamente 200 en 1937!!!

Los umpires de la Liga Americana dicen que Frankie Crosetti, de los Yanks, es el torpedero de mejores condiciones que tiene el circuito... Lo cual da a Joe McCarthy la razón en ciertas declaraciones que hizo antes de la serie mundial... Manager Frank Frisch, de los Cardenales, y Burt Shotten y Ray Blades, que pertenece a la corporación de los Pájaros Rojos, se proponen abrir una escuela de baseball en la Florida, el día 15 de marzo... Dominic DiMaggio, el menor de la ilustre familia, es quien recibe a los parroquianos en el restaurant principal que tienen los DiMaggio en San Francisco... Clark Grifth, de los Senadores, tiene la firme impresión de que Dutch Leonard, el ex pitcher de los Dodgers, hará el grado en su novena este año... Rick Ferrell se encargará de dirigirlo, afirma Griff, y eso será suficiente...

Los Browns de San Luis pueden hacer todavía una importante transacción, enviando al catcher Rollie Hemsley al Cleveland, por el pitcher Hudlin y el catcher Pytlak... Rabbitt Maranville, que tiene por qué saber las cosas, dice que la nueva pelota que usará la Liga Nacional en su campaña de 1938, no ayudará en nada a los pitchers del viejo circuito...

PRONOSTICOS PARA 1938

1—Los Atléticos de Filadelfia finalizarán en último lugar este año».
2—Los Cubs de Chicago aumentarán su punch, pero, los Gigantes lucirán perdidos en la próxima temporada.
3—Los Rojos de Cincinnati finalizarán en quinto lugar dirigidos por Bill McKechnnie.
4—Burleigh Grimes no será capaz de cambiar a Lingle Van Mungo por Dizzy Dean o Carl Hubbell.
5—Los Red Sox darán la sorpresa este año, peleando hasta el último momento por el pennant de la Liga Americana.
6—Dizzy Dean, Paul Dean y Lon Warneke podrán ganar alrededor de 65 juegos para los Cardenales.
7—Lou Gehrig recibirá cerca de $35,000 de sueldo por los New York Yanks.
8—Honrsby volverá al baseball, en una novena de importancia.

DOMINANDO FACILMENTE AL MARIANAO EN LOS MOMENTOS DIFICILES, SILVINO RUIZ DIO AL ALMENDARES LA VICTORIA

El veterano lanzador jugó con los sluggers de Dihigo en los momentos de apuro,

HOY EL ULTIMO JUEGO

Apuntándose una pata más en su serie contra los frailes de Martín Dihigo, que va camino de «pollona», los alacranes de Adolfo Luque se anexaron el triunfo en el juego que celebraron ayer en el Stadium Tropical, siendo el score final 6 por 4.

Y aunque ese resultado aparenta una victoria apurada, la realidad fué que la misma la alcanzó el veterano Silvino Ruiz de manera facilísima, pues sólo en la novena entrada, cuando el juego estaba perfectamente en el refrigerador, los carmelitas lograron ligar sus batazos para anotarse sus postreras anotaciones.

EN TARDE DE GALA

Al anunciarse que Silvino sería el encargado de los lanzamientos por parte de los alacranes y de que su opositor lo sería Martín Dihigo, los apostadores profesionales, que constituyen la cátedra del base ball, dieron logros abundantísimos en contra del «Almendares»; y ello parece que llegó a conocimiento del tutankaménico lanzador, el que, al parecer enardecido por ese desprecio, rememoró sus más gloriosas jornadas y con preciosas curvas jugó con los sluggers rivales cuando un hit hubiera cambiado la fase del juego.

Ed. Stone y Fermín Guerra, que conectaron tres hits por barba, no escaparon ilesos de esa brillante labor de Silvino, y cuando comparecieron al plate con hombres en bases recibieron los dos únicos struck outs que se apuntó.

VICTIMA DE ERRORES

De no haber surgido en el segundo y en el octavo actos los errores que en la casilla correspondiente aparecen apuntados a Dandridge y Duncan, el Sordo hubiera logrado llegar a la novena entrada sin que sus rivales se hubiesen apuntado carreras. El del primero, sobre un lance bueno para doble play, permitió que las almohadillas se llenasen, dando oportunidad a Jalisco Barradas para empujar la primera carrera de su club, y el del segundo, pifiando un tiro al pecho del inicialista Blanco, permitió que Acerina Spearman caminase hacia el plate.

Comenzando la última entrada Fermín Guerra se apuntó su tercer hit y ancló en la antesala cuado el Mulo Morales, bateando de emergente por Javier Pérez, se dobló por el right center. Un fly de Barradas y una bola ocupada de Santaella, fueron factores decisivos para que aquéllos anotasen.

LE LIGARON A DIHIGO

Al revés de la labor de Silvino, Don Martín Dihigo fué rudamente castigado en los momentos decisivos y, como de costumbre, permaneció en la lomita todo el tiempo que duró el juego, como si su nominación para encargarse de los lanzamientos fuese seguida de una coletilla prohibiendo terminantemente su sustitución.

En su primera entrada los azules dejaron prácticamente asegurado el juego cuando ligaron cuatro sonoros hits para apuntarse dos carreras. Abreu inició la fiesta con un hit; Linares murió en foul fly a tercera, pero Wells mandó un cañonazo al left, y aunque Estalella fué ponchado, Bejerano y Dandridge le siguieron con hits para que Abreu y Wells aterrizasen ilesos en el hogar paterno.

Dihigo metió el pie en el acelerador y despachó sin tropiezos a sus rivales hasta el quinto acto, pero en el sexto el plate se tiñó de metileno cuando cuatro corredores de Luque llegaron sanos y salvos a él. Cinco hits y un error de Silvio García fueron la base de ese rally que virtualmente dió la puntilla a los que esperanzados en la pequeña ventaja de los azules, esperaban de un momento a otro la explosión de Silvino.

ESTA TARDE

Para jugar el game final de la serie, salen de nuevo carmelitas y azules al field de La Tropical a las tres de la tarde. Dihigo, en un esfuerzo desesperado de evitar la pollona y con ello de mantenerse cerca de sus rivales de hoy y los leopardos, que mantienen casi un empate en el primer lugar, piensa mandar a la línea de fuego al gigante Hilton Smith, en tanto que Adolfo Luque, que tiene unas ansias locas de hacerle ese «obsequio» a su rival, ha de confiar en las habilidades de Luis Tiant, que hace hoy su debut con el uniforme azul.

CITACION A «CAYUCO» MARTINEZ

Por encargo especial de Adolfo Luque, hacemos saber al lanzador M. Martínez, que al principio de la jornada vistió el uniforme de los frailes, que debe entrevistarse con él hoy, a las doce del día, en el Stadium Tropical.

GALIANA II

WAR ADMIRAL, notabilísimo ejemplar—lo mejor del mundo hípico—aparece aquí con su trainer, al llegar a la Florida, donde tomará parte en importante handicap

Véase el score del juego de anoche:

MARIANAO	V.	C.	H.	O.	A.	E.
A. Santaella, 2b	4	0	1	4	7	0
S. García, ss	5	0	1	0	4	1
C. Spearman, rf	4	1	1	0	0	0
E. Stone, cf	4	1	3	1	1	0
B. Brown, lf	3	0	0	0	0	0
F. Guerra, c	4	1	3	6	0	0
J. Pérez, 3a	3	0	0	1	1	0
F. Barradas, 1a	4	0	1	12	0	0
M. Dihigo, p	3	0	0	0	3	0
I. Morales (1)	1	1	1	0	0	0
C. López (2)	0	0	0	0	0	0
Totales:	35	4	11	24	16	1

(1)—Bateó por J. Pérez en el 9o.
(2)—Corrió por Santaella en el 9o.

ALMENDARES	V.	C.	H.	O.	A.	E.
J. Abreu, 2a	3	2	2	1	6	0
R. Linares, cf	2	0	0	2	0	0
W. Wells, ss	4	2	2	1	6	0
R. Estalella, rf	3	1	1	0	1	0
A. Bejerano, lf	4	1	2	3	0	0
R. Dandridge, 3a	4	0	2	1	3	1
F. Duncan, c	3	0	0	4	1	1
C. Blanco, 1a	3	0	0	15	3	0
S. Ruiz, p	3	0	0	0	1	0
Totales:	29	6	9	27	21	2

ANOTACION POR ENTRADAS:

Marianao	010 000 012—4
Almendares	200 004 00x—6

SUMARIO:

Carreras empujadas: Bejerano, 2; Dandridge, 2; Barradas, 2; Wells, Duncan, Santaella. Two base hits: Stone, 2; Barradas, Morales. Sacrifice hit: Linares, 2. Double plays: Abreu a Blanco a Duncan; Dandridge a Abreu a Blanco; Santaella a Barradas. Struck outs: Ruiz, 2; Dihigo, 6. Bases por bolas: Ruiz, 3; Dihigo, 4. Tiempo: dos horas. Umpires: Maestri, home; Puyáns, bases. Anotador: Julio Fránquiz.

PIERDE EL TEAM DEL FERROVIARIO EN EL BASE BALL

La novena de base ball de la Academia Castro Poey se anexó una victoria más el domingo pasado, al vencer de modo espectacular a los del Club Ferroviario con score de cinco por cuadro en los terrenos de esta última sociedad.

En el primer inning, los académicos, con una plancha de safe, un hit y una bola ocupada, anotaron la primera carrera. El Ferroviario repuso con dos carreras en esa misma entrada, por errores del short y de la tercera y voladura de la segunda.

En el tercer episodio, el Ferroviario anotó una vez más por una base por bolas y dos hits ligados; y en el quinto hicieron su cuarta y última carrera por mofa de un fly por el center field de los colegiales con dos outs y un hombre en tercera.

En la novena entrada, los académicos hicieron cuatro carreras para ganar el juego. En esta entrada, la dirección de los colegiales viendo que los Ferroviarios estaban fildeando impecablemente, ordenó la espera de bases. Ya con un out, dos bases por bolas y un hit primero y después tres bases por bolas y un bonito estacazo de tres esquinas por el rigth con las bases llenas, dado por Robertico Martínez, dió cuatro carreras y la victoria a los académicos.

Anctación por entradas:	C.	H.	E.
Castro Poey . 100.000.004	5	9	4
Ferroviario . 201 010 00o	4	3	2

AMATEUR ACES!

TIPS DE AQUI Y DE ALLA!..

LOS SPORTS AMATEURS EN COCKTAIL

El Comité Olímpico tiene que actuar con mucho tacto en el caso del atleta Ortiz, en estos instantes... Después de haberlo separado y de haber formado tanta polvareda con el asunto, sería peligroso agregarlo nuevamente al squad... Ello daría un ejemplo malo a los que han estado siempre dentro de las reglas del amateurismo...

Justamente para demostrar que los éxitos alcanzados en la eliminatoria olímpica no fueron obra de la casualidad, los peloteros de la Liga Nacional de amateurs fueron el domingo a Cienfuegos, y derrotaron al team de la Casa Stany en un doble header, con scores de 8x3 y 2x1... Decall pitcheó el primer game contra Marrero, que no terminó... Y, Natilla Jiménez actuó en el segundo frente a Figueredo.

Las declaraciones de León Rojas, son éstas:

«Pese a que se asegura que Cuba lleva floja representación en baseball, estoy convencido de que el team de 1938 es tan bueno como el de 1935, y creo sinceramente que derrotaremos a México y Panamá».

Estas declaraciones de Don León—que es de lo mejorcito que hay dirigiendo entre amateurs—contrastan con las de Martín Dihigo, estrella profesional del deporte, quien aseguró en días pasados que «Cuba no podría ganarle a México, Panamá y Puerto Rico en las Olimpíadas!»

El triunfo del Casino Deportivo en football intercolegial, fué el triunfo de la clase... Diego Sarría entrenó a conciencia a sus muchachos y merece realmente el éxito que ha conquistado...

La victoria, incidentalmente, prueba que este comentarista no estaba equivocado cuando afirmó—a raíz de conocerse la retirada del Casino de la competencia, por el lío de Alfonsito Menéndez, que «era una lástima que el Casino se retirase de la justa, ya que tenía team para ganar el campeonato, CON O SIN ALFONSITO MENENDEZ!»...

El Casino ha trabajado durante toda la campaña con una deficiencia. No se ha defendido bien contra los forward passes, cosa que puede comprobarse en las estadísticas, donde se verá que fué por la vía aérea por donde más le avanzaron sus rivales... Pero, sus backs han estado hábiles en sus ofensivas y han proporcionado un fuerte dolor de cabeza a los rivales... Pelotica González ha sido, realmente, la sensación de la campaña... Y con él hay que mencionar a Ulises de la Vega, Manolo Fuentes, Llópiz y Carlitos Rodríguez Polo, y Carlos León, como los mejores...

El Atlético se defendió tanto como pudo, pero, la verdad es que chocó contra un team superior... Aparte de que, sus mejores hombres no jugaron precisamente como el día que batallaron frente al team de la Universidad.

Hubo un player en el team anaranjado que jugó tan mal a la defensiva que parecía más bien leal a la causa del Casino... Y, otros no pudieron poner en práctica, en ningún momento, las jugadas que tanto les hicieron lucir frente a la Universidad.

Aunque todo el mundo se afana en dar crédito a Pelotica González por la victoria alcanzada frente a los Tigres, si usted se coloca en un plano imparcial tendrá que convenir con nosotros en que Llópiz y Fuentes hicieron un trabajo precioso durante toda la tarde.

Un observador imparcial que estuvo presente en la fiesta del domingo, dice que «Bacardí» González es el jugador que mejores condiciones presenta entre los juniors del momento... Este buen señor, que sabe un rato de football, dice:

«Este muchacho González ha de ser en él futuro el mejor futbolista cubano... Sus side-steps son casi perfectos... Y no hay quien lance los forward passes como él».

Y, si usted vió cómo reaccionó el Atlético cuando entró Bacardí en acción, tendrá que convenir con nosotros en que este señor no está realmente mal encaminado en sus apreciaciones.

Ahora que ha terminado la contienda de los novicios, nadie sabe si habrá campeonato senior... Diego Sarría dice que sus muchachos están cansados, y que tiene algunos lesionados en el team...

PRADO ARRIBA... PRADO ABAJO!... paseaban el domingo por la noche varias figuras populares del sector... Y en una de las máquinas pudimos localizar a la simpatiquísima Olguita del Pico, haciéndole compañía a Raquel Pacquet y Florinda Viamonte, que manejaba un lindo «sedan».

Ayer se cerró el plazo concedido para las inscripciones del campeonato de basketball de menores de 18 años, de la Federación Atlética Intercolegial... Los teams de La Salle, Maristas, Escolapios e Instituto de la Víbora, serán los que discutirán el triunfo de la zona de la Habana, envolviéndose en tres vueltas... La lucha parece equilibrada, pero, los salleistas tienen una bonita oportunidad para ganar, apoyándose en Miqui Bustillo, Ignacio Castañeda, Casas y Portela, como forwards... Dávalos y Labrit, en el center y Smith, Pérez Stable, Viamontes, Gómez y Carcas en los guards...

Dentro de un mes comenzará la temporada de Playas, y Marianao, como siempre, será el centro de reunión más popular... Este año, como en 1937, habrá campeonato de hand ball por parejas, y se prepara la inauguración de un excelente terreno de softball, donde Freyre y sus muchachos podrán hacer de las suyas... todos los domingos!

CONSTANTE Y GAYARRE TENDRAN UN PARTIDO MUY DURO EN EL ESTELAR DEL GRAN FRONTON "HABANA MADRID"

Epifanio y Montes serán unos contrarios muy fuertes. Pascau frente al Guajirito en el partido de fin de fiesta. Bien equilibrado el match de apertura. Entusiasmo en H. Madrid

Los fanáticos gustan cada día más de los partidos en que interviene Epifanio. Porque la luminaria del cuadro «Habana-Madrid» está jugando como pocas veces en su brillante historia deportiva, haciendo a la vez jugar muchísimo a los que se le enfrentan.

Esta noche los miles de aficionados que visitan a diario la cómoda Bombonera tendrá la oportunidad de presenciar un combate de altos quilates en que el Maestro sostendrá una lucha terrible con dos rivales muy fuertes y nos referimos a Constante y Gayarre.

El Tenor es otro de los más destacados valores del «Habana-Madrid» y su defensa de la zaga ha sido siempre impecable, devolviendo lo que nadie devolvería y resistiendo a pie firme el fuego graneado de sus más enconados contrincantes.

Los auxiliares de los dos ases mencionados serán Montes mayor y Constante, a los cuales nadie podrá negar calibre y valor, probados ya en mil combates en esa cancha de la Bombonera, que han prestigiado con sus honrados esfuerzos. Combinado así el match intermedio, nadie dudará que se trata de uno de los más espectaculares partidos que pueden ofrecerse, a presenciar el cual se han dado cita centenares de aficionados a la pelota vasca.

Para el último van Montes menor y Pascau a los cuadros alegres, llevando Jesús medio cuadro de ventaja. Y cubierta la zaga por Azpeitia y Buendía, dos muchachos que se han distinguido siempre por su empeño en rendir la mejor labor posible dentro de sus facultades. Y ese match de fin de fiesta posee un indiscutible interés, ya que resulta difícil adelantar qué color ha de emerger triunfalmente de la reñida lucha que se entablará.

Programa de la función de esta noche, a las 8.30

PRIMER PARTIDO, a 25 tantos: Salvador y Díaz, blancos, contra Torres y Esparza, azules. A sacar los primeros del 14 y los segundos del 14 y medio.
PRIMERA QUINIELA, a 6 tantos: Salvador, Díaz, Torres, Esparza, Buendía y Vales.
SEGUNDO PARTIDO, a 30 tantos: Epifanio y Montes, blancos, contra Constante y Gayarre, azules. A sacar ambos del cuadro 14 y medio.
SEGUNDA QUINIELA, a 6 tantos: Epifanio, Constante, Gayarre, Montes menos, Azpeitia y Pascau.
TERCER PARTIDO, a 30 tantos: Montes menor y Azpeitia, blancos, contra Pascau y Buendía, azules. A sacar los primeros del 14 y medio y los segundos del 14.

PRIMER PARTIDO

Torres y Manelo, blancos	25
Posada y Vales, azules	19

PRIMERA QUINIELA

1—Torres	1	$2.51
2—Manelo	0	5.87
3—Posada	0	8.81
4—Vales	6	1.67
5—Uria	1	1.53
6—Rementería	2	2.35

SEGUNDO PARTIDO

Sarmiento y Uria, blancos	21
Montes menor y Aníbal, azules	30

SEGUNDA QUINIELA

1—Sarmiento	3	$2.36
2—Pedrito	5	2.83
3—Aníbal	1	3.03
4—Montes menor	4	4.72
5—Cubota	6	4.72
6—Constante	3	1.21

TERCER PARTIDO

Constante y Esparza, blancos	10
Ibarlucea y Cubota, azules	20

PANAMA SE HALLA PERFECTAMENTE PREPARADA PARA RECIBIR A TODOS LOS ATLETAS CENTROAMERICANOS

Se están dando los últimos toques a las obras olímpicas y la ciudad se dispone a celebrar las mejores fiestas, mientras dure la celebración de los Juegos Deportivos. Entusiasmo

PANAMA, R. de P. enero 8. (Por Avión). La ciudad de Panamá se prepara a vestir sus mejores galas para recibir con los brazos abiertos las juventudes de los países hermanos de Centro América y del Caribe que en fiesta del músculo y de compañerismo se disputarán aquí el galardón de la victoria.

Todo se está preparando y todo estará listo a su debido tiempo. El soberbio Estadio Olímpico, la grandiosa piscina, el modernísimo campo de tiro, la bien acondicionada pista para carreras de bicicletas, las distintas canchas de tennis el espacioso gimnasio y los verdes campos de golf están recibiendo todos los últimos toques de manera que estén listos para cuando los primeros atletas extranjeros lleguen a estas playas.

También están listos, esperando a sus futuros huéspedes los varios edificios que servirán para alojar a los dos mil y pico de jóvenes que por espacio de unas cinco semanas convertirán a Panamá en su lugar de residencia. También se ha tenido el cuidado de preparar varios campos, a conveniente distancia de los lugares de alojamientos de atletas, donde con toda comodidad y sin molestias, ésto puedan hacer su entrenamiento Así encontramos también varias canchas d tennis repartidas en los suburbios a las órdenes de los atletas.

El entusiasmo que reina en esta capital por las Olimpíadas es indescriptible y se están haciendo todos los esfuerzos para garantizarles a los jefes de delegaciones, atletas y visitantes, así como a los periodistas, toda clase de comodidades durante su estancia en ésta. La ciudad, remozada y con sus mejores atavíos espera llena de gozo a sus huéspedes de honor.

Nombrará la Comisión Organizadora del Congreso de Redactores Deportivos

PANAMA, R. de P., enero 8. (Por Avión). El Congreso de Redactores Deportivos de Centro América y del Caribe que como número adicional al programa de las Olimpíadas se celebrará en esta capital en la primera semana del próximo mes de febrero está despertando grandísimo interés en todos los países y su éxito parece asegurado. De distintos lugares vienen nombres conocidos que se dedican a escribir sobre deportes que han prometido concurrrir a esta magna asamblea que es la primera en su género que se celebra en la América Latina.

La semana pasada la Junta Nacional Olímpica de Panamá nombró a la Comisión que tendrá a su cargo la organización de este congreso. Ya esta comisión está sesionando activamente y ha quedado constituída de la siguiente manera: Presidente Abraham A. Benedetti; Vicepresidente, Ramón Arosemene F., Tesorero, Guillermo Mckay, Secretario Luis M. Botello y Vocales; Jorge I. Oberto y Raúl R. Avedo. Todas estas personas son veteranas en las filas del periodismo deportivo nacional y varias de ellas han actuado también en el extranjero.

Sabemos que la comisión ha fijado ya las bases del Congreso y en la actualidad se encuentra atareada preparando las bases del mismo, de todo lo cual se dará aviso a todos los periódicos del circuito para si desean hacerse representar en estas reuniones que indudablemente resultarán de gran beneficio y provecho para todos.

Se hará representar en las olimpíadas el ejército colombiano

BOGOTA, enero 8. (Por avión).—El coronel Leopoldo Piedrehita, presidente del comité organizador de los Juegos Bolivarianos, hizo hoy las siguientes importantes declaraciones a la prensa:

«El señor ministro de guerra con un alto espíritu patriótico, autorizó al señor general; inspector general de las fuerzas militares, para que estudiara y diera forma a la insinuación hecha por el comité organizador de los juegos bolivarianos, en el sentido de que se dirigiera inmediatamente a los comandantes de las brigadas, para que se iniciara sin pérdida de tiempo y con la mayor intensidad posible, el entrenamiento de los tiradores que más se hayan distinguido en la instrucción de tiro con fusil.

Se efectuará un torneo de selección

Se ha resuelto dada la autorización del señor ministro, provocar la realización de un torneo en los cinco primeros días del próximo mes de febrero en cada una de las brigadas.

Nueve unidades serán enviadas

El inspector general de las fuerzas militares, dice el coronel Piedrahita, seleccionará nueve unidades, previo estudio de los resultados de los concursos celebrados en las brigadas. Los tiradores que merezcan la mejor clasificación, se presentarán en Bogotá para dotarlos de los uniformes y elementos necesarios, debiendo concentrarse en Cartagena alrededor del quince de enero, con el fin de que allí continúen sus entrenamientos en un clima similar al de Panamá.

Un concurso de pistolas.

Aparte del equipo de seis tiradores de que se hace mención, el ministerio ha autorizado un concurso de pistola entre los oficiales de la guarnición de Bogotá que más se hayan distinguido en esta instrucción, con el objeto de elegir los tres mejores, para que vayan también a Panamá a tomar parte en las pruebas individuales con esta arma.

Nos parece acertada e inteligente la forma adoptada por el ministerio de guerra, en cuanto hace relación al estímulo que su decisión encierra.

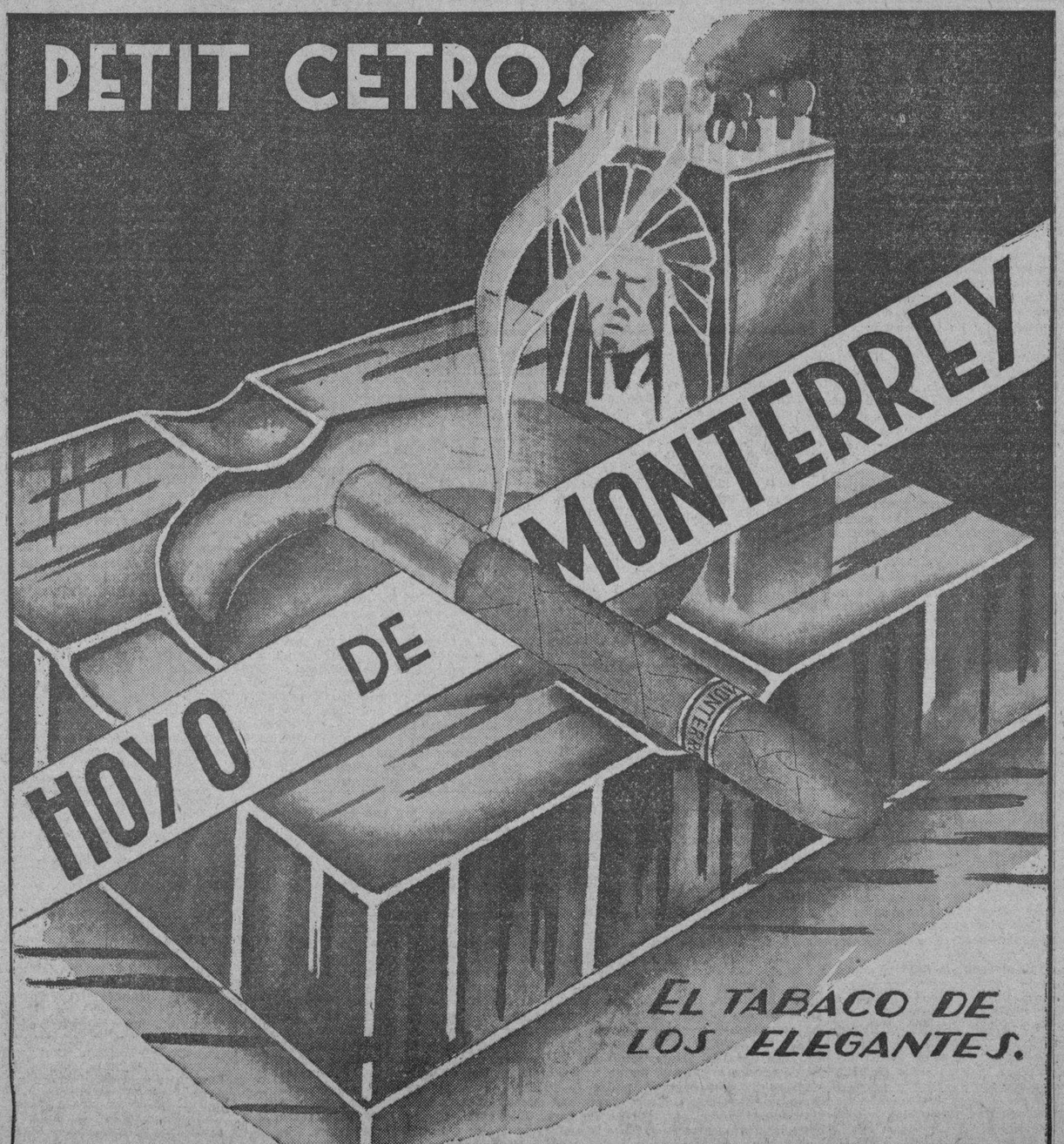

M.E.C.D. 2016

SE ADVIERTE MUCHO ENTUSIASMO POR LA LLEGADA DEL EQUIPO VASCO

SERA MUY INTERESANTE LA CONTIENDA SENIOR DE BASKETBALL DE LA FEDERACION NACIONAL

SPORTS DIARIO DE LA MARINA SPORTS

AÑO CVI — LA HABANA, MARTES, 11 DE ENERO DE 1938 — PAGINA QUINCE

TOPICOS FUTBOLISTICOS

—¿Quién será la figura más destacada del equipo vasco?
—García Mora dice que L. Regueiro; Pagés, que Larrinaga.
—Los gallegos se llevaron por fin la Copa del Alcalde.

Por «PETER»

Dos de las estrellas más discutidas del equipo vacco que debutará el próximo domingo en el Campo Cerveza Polar. ¿Contra quién? Eso se sabrá en la reunión de esta noche en la Federación de Futbol de La Habana. El que está en cuclillas es Luis Regueiro, interior derecha, y el que está a su lado, frotándose las manos, es el artillero Enrique Larrinaga, que juega de extremo izquierda. De ambos jugadores nos hablaron el pasado domingo en el Stadium Cerveza Tropical Fernando García Mora, que fué Seleccionador Nacional del equipo de Cuba, y José Pagés, el popular y discutido referee

No hay duda de que la próxima llegada de los jugadores del equipo vasco trae revuelta a la afición. Y realmente, no es para menos, pues la verdad es que más nunca, en ninguna otra ocasión, el aficionado cubano podría ver en acción, a un mismo tiempo, a tantas estrellas del futbol en España. Se trata de una verdadera Selección Nacional, y estos conjuntos no hay la oportunidad de verlos más que en los partidos internacionales. ¿Y cuándo Cuba podría gastarse el lujo de jugar un match internacional contra un equipo de la Península?

Durante los partidos del domingo en el gran Stadium Cerveza Tropical, no se habló de otra cosa. Un aficionado amigo, se nos acercó con una revista mexicana, «Mujeres y Deportes», para que viésemos unas instantáneas de Lángara, haciendo uno de esos primorosos goals, que tanto han dado que hablar a los críticos de México.

Fernando García Mora nos dice que Luis Regueiro, es el cerebro del team vasco

Por otro lado, Fernando García Mora, el gran fortunista, que en una ocasión fué también Seleccionador del Equipo Nacional, y que conjuntamente con nosotros llevó a Port-au-Prince el equipo cubano a eliminarse con Haití, en el año de 1933, nos hablaba entusiasmado de ese conjunto de jugadores que pronto vamos a ver jugar en La Habana. De todos los jugadores nos hizo García Mora grandes elogios, pero para el que tuvo un párrafo aparte, fué para Luis Regueiro, de quien nos dijo: «En el grupo de grandes ases de ese equipo, Luis está considerado como el cerebro». Y García Mora, lectores, es persona que sabe de estas cosas del futbol. Además, sus impresiones no fueron hechas a través de lo que ha leído de sus performances, sino que son impresiones que tuvo viéndolos jugar en las canchas españolas en su último viaje a la Madre Patria. Posteriormente, apenas hablamos dejado a García Mora, Lucio Usabiaga, el famoso pelotari y nosotros, nos topamos con José Pagés, el hombre que respira futbol, que era como decía cuando entrenaba un equipo de La Habana. Pagés, entusiasmado, nos hablaba también del equipo vasco. Y a la hora de exponer su opinión sobre la más destacada figura del conjunto, usó de los más grandes ditirambos para decirnos que Enrique Larrinaga, era de la línea delantera, quien había aprendido la potencia del chut de Alcántara, y quien había absorbido todas las florituras de los más brillantes delanteros de todas las épocas. Nosotros, claro está, que tenemos que hablar de estas cosas a través de lo que nos cuentan y leemos, nos concretamos a decirle la opinión de García Mora, pero Pagés, cuando levanta un altar en su corazón para un ídolo del futbol, no hay quien se lo disminuya. Y Pagés, además, es un hombre que dejándolo hablar, gana siempre. En fin, que no hubo forma de convencerlo, y si no es que Lucio Usabiaga termina la controversia, creemos que todavía estuviéramos en los predios de Don Julio Blanco Herrera, tratando de convencer a Pagés. Pero Lucio, que a lo mejor se dió cuenta que los que sostenían esos criterios se acercaban bastante a la realidad, se interpuso entre nosotros y Pagés, y sentenciosamente, dijo: «Lo mejor, Peter, es que usted no se deje llevar ni por uno ni por el otro, y espere a verlos jugar. Después usted se hará una opinión, que por lo menos, le ha de agradar más».

Hay quien dice que Zubieta es lo mejor y argumenta como García Mora y Pagés...

Y se acabó la polémica. Después sacamos en conclusión que el atleta que tanto se hace aplaudir en el asfalto de Concordia y Lucena era un hombre de mucha mundología. Porque no hay duda que en estas cuestiones del sport, como en la del arte o en cualquiera otra manifestación de la vida, «tot capita, tot sensus», es decir, tantas cabezas, tantas opiniones. Y que así como a Mora le parece que Luis Regueiro es el as, y a Pagés no hay quien le quite de la cabeza que el cetro es de Larrinaga, nosotros, que también tenemos derecho a pensar, después de ver en acción a esos magos del balón, podemos fácilmente elevar a esa misma altura en que ellos han elevado a Luis y Enrique, a cualquiera de los otros, porque ya nos estamos figurando que son muchas las estrechas de primera magnitud que hay en ese cielo balompédico que se llama Euzkadi. Sí, porque la casualidad ha puesto en nuestra mesa de trabajo un periódico de México, y en él advertimos una caricatura de G. Cabral, con los siguientes comentarios: «En esa defensiva vasca que es lo mejor del equipo, brilla en todo momento del juego destructor, feroz, que corta balones y los pone delante con exactitud notable, el más joven de la Selección: Zubieta. Con 19 años, con una estatura privilegiada y una potencia física de futbolista completo. Dice el chato Iraragorri que a Zubieta hay que driblarlo a quience metros de distancia. Nosotros diríamos que lo mejor que puede pasarle a un delantero es no tener que ver nada con Zubieta, porque es el que pone la raya y dice: «¡No pasarán!» Y hasta ahora, ni Vantolrá ha pasado. Que ya es decir...»

Así es que ya ven ustedes. Aún no hemos visto en acción a los magos del balón, y ya tenemos tres que entre los aficionados se disputan la supremacía.

¡Cómo será el conjunto!...

La Copa del Alcalde, Beruff Mendieta, se la llevaron para su vitrina los gallegos

El Deportivo Centro Gallego se llevó, por fin, la Copa del Alcalde, doctor Beruff Mendieta. Estaba escrito. Era pedirle mucho a los asturianos que ganaran por cuatro a cero. El match terminó con un empate a uno, que es un resultado normal. Los partidos entre «los primos hermanos», tal como se encuentran ahora, deben terminar siempre así, o decidirse por la mínima diferencia. El 3 por 0 del primer match de la serie, fué un fenómeno, y los fenómenos se producen con poca frecuencia.

El partido estuvo bastante bien, sobre todo en la primera parte, que fué cuando mejor se jugó.

Los «Alacranes» estuvieron en esta ocasión un poco flojones. No tenían extremos. Y en la defensa, nada vimos. Juan, en cambio, fué la figura más destacada. Jugó mucho, como pocas veces le vimos.

El partido lo arbitró Pagés, muy bien. No tuvo más que un lunar, y fué porque no lo vió. Fué una mano instintiva de Becerra, sobre la misma línea de penalty, pero que no la advirtió Pagés, y por eso no la castigó. En la posición que estaba, no pudo apreciar la jugada.

El Iberia le volvió a ganar al Hispano.

SE HA REFORZADO EL PROGRAMA DE BOXEO SUSPENDIDO Y SE OFRECERA EL PROXIMO SABADO Y NO EL JUEVES

René Sánchez no está en condiciones de pelear con Bradad, pero Ortega lo hará con Pedroso y el Chino Avia con Manzanillo. Estos dos combates agradarán a los aficionados. Revancha

Como saben nuestros lectores, las peleas que fueron suspendidas el pasado sábado se anunciaron en un principio para pasado mañana, jueves, pero como el encuentro que estaba concertado para el sábado entre Bradad y René Sánchez no puede celebrarse por no estar este último en condiciones de pelear, el promotor Luis Parga ha obtenido la fecha del sábado 15 para ofrecer su programa suspendido el día ocho.

Pero Parga no está satisfecho con lo que ha hecho, y ello le ha impulsado a reforzar el cartel. Nos ha llamado por teléfono para decirnos que presentará dos stars bouts, a base de Ortega-Joe Pedroso y Avia-Manzanillo. Como verán nuestros lectores, se trata de dos verdaderos combates a diez rounds.

Veremos la revancha entre el mexicano que ostenta un lugar preferente en el boxeo de su país, y Joe Pedroso, el fuerte pegador de Florida, Camagüey. Estos muchachos ya brindaron una pelea formidable hace algunos meses, cuando Ortega acababa de venir de México y no había podido aclimatarse aún. Pero últimamente Pedro no solamente se ha aclimatado, sino también se ha curado el catarro que tenía en aquella ocasión. Pedroso se halla hoy igualmente en unas condiciones soberbias, pues ya lo demostró en su reciente encuentro con Baby Oriental, cuando noqueó a éste en pocos rounds.

No cabe duda que el cartel preparado para el sábado merece todos los elogios de la crónica, pues en los turnos estelares van dos bouts naturales, como los que ha exigido la Comisión Nacional de Boxeo. Los cuatro estelaristas saben de sobra que el que resulte ganador se salvará para futuras oportunidades y que el que pierda tendrá que conformarse con las pequeñas bolsas que les ofrezcan.

GANARON OTRA VEZ LOS YANKEES EN EL POLO, AYER

Al terminarse el partido fueron obsequiados en el Club de los Oficiales

En la tarde de ayer, en los terrenos del Campo de Aviación de Columbia, se celebró el último match de Polo entre los equipos americano y cubano, pudiendo asegurarse que de todos los juegos celebrados ha sido el más movido e interesante.

Ambos equipos llegaron a empatar en el quinto goal decidiendo el goal ganador a favor del team de los Estados Unidos.

Todos los jugadores cubanos se distinguieron notablemente en este juego final. Terminado el mismo los polistas se dirigieron al Club de Oficiales de la Ciudad Militar donde fueron obsequiados con un exquisito buffet.

Durante este acto en el que representó al coronel Batista el comandante Rogelio López Jorge, jefe de la Aviación Militar, el capitán Belisario Hernández hizo entrega al jefe del equipo americano de la copa de plata donada por el honorable señor Presidente de la República para las competencias internacionales de Polo 1937 a 1940, en un refinado ambiente deportivo.

GANO EL SANTA CLARA EL JUEGO NOCTURNO DE AYER FRENTE AL HABANA: 8X6

SANTA CLARA, enero 10. (Por telégrafo).—El «Santa Clara» terminó invicto la serie frente al «Habana», al conquistar la decisión en el juego de esta noche con score de 8 por 6. El pitcher Comellas anuló al jonronero Gibson, strukándolo dos veces. Cocaína García realizó una brillante cogida sobre un batazo tremendo de Gibson pegado a la cerca. Comellas y Salazar ocuparon el box de los locales y por el «Habana» fueron Tomás de la Cruz, Evans y Carter. Catorce hits conectó cada equipo. La anotación por entradas fué:

Santa Clara . . .	**301 000 013—8**
Habana	**301 100 001—6**

El juego lo ganó Salabar y lo perdió Evans.—MACHADO, corresponsal.

MANOLO SUAREZ BUEN CANDIDATO PARA EL PENTALON

Con más práctica, el notable atleta cienfueguero, podrá romper el record olímpico

Manolo Suárez, el notable atleta cienfueguero que se consagró hace diez años, vía Vedado Tennis, probando ser uno de los mejores ejemplares criollos en las competencias de campo y pista, será casi con seguridad, el representante cubano en el evento del Pentalón, en los Juegos Deportivos Centro Americanos.

Al competir el domingo último contra Rogelio Valdés, en la justa del Pentalón, Manolo no ofreció precisamente la mejor demostración que puede brindar en ese evento. La verdad es que se quedó corto en algunas competencias, alcanzando marcos más pobres que las que puede proporcionar. Pero, aún así fué bueno para superar fácilmente a su rival, quedando a sólo 150 puntos del record centro americano del pentalón. Y esto significa que será un buen contendiente en el evento.

«La verdad es que no había hecho training suficiente para esa competencia»—dijo Manolo, el domingo, al terminarse los eventos. Y, si usted ha seguido atentamente la carrera deportiva del popular cienfueguero, y conoce algo de track tendrá que convenir con nosotros en que con mayor preparación podrá eliminar fácilmente esa diferencia que le separa el record centro-americano del evento.

En condiciones normales, con buena preparación—y de aquí a Febrero puede alcanzarla—Manolo puede hacer más de 165 en el lanzamiento la jabalina, menos de 22 segundos en metros, y cerca de 21 en el salto largo y eso es justamente lo único que necesita para demostrar su calibre.

Ignoramos lo que piensa hacer el Comité Olímpico respecto a este asunto del pentalón, pero, nuestra opinión sincera es que debe llevar a Manolo en el squad cubano, como contendiente de ese evento, en la seguridad de que no tendrá que arrepentirse. Manolo puede ser ganador en el pentalón en Panamá, y creemos sinceramente que el Comité Olímpico debe incluirle entre los concurantes....

Manolo siempre ha sido un hombre de competencia, de mucho coraje y amigo de crecerse en los meets y colocado en Panamá podrá significar un triunfo para la representación cubana.

GALI.

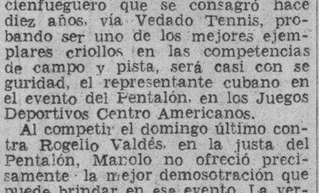

El Presidente y el Coronel al terminarse el juego, ayer tarde

Los polistas y los miembros del Club de Polo, en el Círculo Militar

HACIENDA Y SANTOS SUAREZ FUERON LOS VENCEDORES DE ANOCHE EN EL BASKET BALL JUNIOR DE LA SOCIAL

Los del Santos Suárez derrotaron al Lawton, habiendo jugado gran rato con sólo cuatro jugadores en el terreno. García anotó 13 canastas en el primer encuentro. Los scorers

Santos Suárez y Hacienda fueron los conjuntos ganadores en los dos encuentros efectuados ayer noche en el floor del club San Carlos, correspondientes a la contienda junior de basketball de la Liga Social.

El Deportivo Hacienda venció a primera hora a los muchachos de la Sociedad del Pilar con anctación final de 65 por 22, en match en el cual Mike García, fué, ocmo siempre el máximo anotador del Hacienda, habiendo hecho anoche 13 canastas y dos fouls, que elevan a más de 60 los tantos por él anotados en los dos últimos juegos de su quinteto.

Los hermanos Faget, Fojo, Sahagun y Dauber también jugaron muy bien en este match por los ganadores, mientras que Méndez era el que mejor anctaba del quinteto derrotado, habiendo hecho él 10 de los 22 puntos de su team.

En el segundo match de la noche los del Deportivo Santos Suárez derrotaron a los del Lawton, pese a haber jugado los de la barriada santosuareña con cuatro jugadores durante más de un half, pues por enfermedad de varios de sus players éstos fueron a jugar con sólo su quinteto regular, y en el primer tiempo salió del macht Azcue, y el resto lo jugaron los del Santos Suárez con cuatro hombres.

Homero Luya, los hermanos Martínez y J. J. Díaz, los cuatro restantes jugadores de este team jugaron mucho, mientras que Miguel Morales era el que mejor lo hacía del conjunto derrotado.

Mañana, como siempre, seguirán jugando esta contienda junior de basketball los de la Liga Social, ofreciéndose dos encuentros que han de gustar mucho a los fanáticos.

Los scores:

LAWTON

	Fig.	Fog.	FC.
O. Lavilla, F.	0	2	4
M. Morales, F.	6	0	0
P. Martínez, C.	1	1	0
G. Duarte, G.	0	0	3
M. Arrue, G.	2	0	0
Z. Bellon, G.	0	0	3
J. Lavilla, F.	2	0	0
	11	3	10

SANTOS SUAREZ

	Fig.	Fog.	FC.
J. J. Díaz, F.	2	2	1
F. Azcue, F.	3	2	4
R. Martínez, C.	4	0	3
L. Martínez, G.	0	0	1
H. Lurja, G.	3	0	0
	12	4	9

RESULTADO POR HALVES

Lawton	4	21—25
Santos Suárez	18	10—28

S. DEL PILAR

	Fig.	Fog.	FC.
B. Muñiz, F.	0	0	0
S. Menéndez, F.	5	0	3
J. Fernández, C.	0	2	4
A. Ramírez, G.	2	1	2
A. Ordóñez, G.	0	2	3
M. García, F.	1	1	1
M. Momes, C.	0	0	0
	8	64	13

HACIENDA

	Fig.	Fog.	FC.
E. Faget, F.	6	0	2
M. García, F.	13	2	2
M. Sahagun, C.	7	4	0
R. Fojo, G.	1	2	1
A. Cagigal, G.	0	0	2
R. Faget, F.	0	0	1
P. Alvaro, G.	0	1	2
O. Daubar, C.	1	0	2
E. Vicente, F.	0	0	1
	23	9	13

RESULTADO POR HALVES

S. del Pilar	6	16—22
Hacienda	35	30—63

Referee: R. Argárate.
Anotador: R. Pichardo.
Cronometrista: J. Fernández.
Umpire: R. Canosa.
Jugado en el floor del Club San Carlos.
Fecha: enero 10 de 1938.

NO HABRA CARRERAS EN EL HIPODROMO HASTA EL JUEVES PROXIMO

Según un anuncio hecho ayer tarde, en el Hipódromo de Marianao, los días de carreras han sido acortados a cuatro durante cada semana por los empresarios del track.

Esta decisión surgió después de una larga conferencia sostenida el domingo, en la que intervinieron los altos empleados de Oriental Park.

La nota oficial facilitada a la prensa dice que «esto será sólo por breve tiempo», y que los días que se eliminan ahora serán ofrecidos al final.

Sobre este asunto no hay nada más que anunciar, ya que los gerentes del hipódromo se limitan a asegurar que «la resolución es solamente temporal».

SE DARA ESTE AÑO UNA GRAN JUSTA DE BASKET SENIOR

Habrá equilibrio de fuerzas entre todos los equipos y ésto dará vida al campeonato

Por GALIANA

La temporada senior de basketball, que está anunciada para celebrarse el próximo mes de Febrero, ha de resultar el hit invernal de la Federación Nacional del deporte. Ciso Camejo ha laborado con verdadera efectividad por la celebración de la competencia y hoy podemos asegurar que la justa resultará tan reñida, que gustará a todos los aficionados.

Ya es segura la inscripción del Atlético de Cuba, Universidad, Vedado Tennis, Hispano y Fortuna y con esto basta para garantizar el éxito de la contienda.

El team del Atlético de Cuba será dirigido por Ramón Azcárate y contará con los servicios de players eficaces como Tomasito Díaz, Juanito Morillas, Raúl Giraud, Alfredo Revoredo, Leoncito Bures, Mingo Rodríguez y Rafael Cambó que harán lucir peligroso al conjunto a través de toda la campaña.

El Hispano está practicando a Mario Sesma en el center, con Felo Chavarry y Luis Vila en los forwards, y Mantequita Cordal y Jorge Jarro, en los guards y Manolo Zapico sonríe cuando le dicen que «no tendá chance en ese conjunto».

Nardo Zapico Shorty Gil, Jesús Medina —que proyecta un come back y Calvito emplearán el squad, que puede resultar más difícil de conquistar, que lo que todos se sospechan.

El Fortuna tiene en Espinacas Ealo su máximo exponente, pudiendo formarse el team con los otros jugadores que brillaron en la competencia de los novicios, y el Vedado Tennis presentará a su squad completo, excepción hecha de Roberto Perkins y Emilio Cancio, que han sido incorporados al team Olímpico.

Raúl Canosa no ha dicho como iniciará la season, pero, se tiene entendido que el Loco Contreras trabajará en el center, con Armandito Cuervo y el Clavo Chomat como forwards, y Guabela Aixalá y Pitty García, en los guards...

La Universidad presentará el mismo team que ganó la jornada de los novicios, agregándosele el squad a Alberto Antigas, que fué una estrella para la representación del Cubaneleco, hace temporadas.

Livio Morales, coach de los Caribes, habló el domingo con nosotros sobre sus posibilidades, y dice que «la Universidad puede repetir en senior, como lo hizo en juniors».

«El viaje que vamos a dar por la Florida nos proporcionará la experiencia que necesitamos» —dice Livio. «El team saldrá el próximo jueves por la tarde en dirección a Miami, y estará por allá cerca de una semana, ofreciendo exhibiciones en distintas localidades».

«El día 14 actuaremos frente al club Riverside, de Hollywood, un pueblecito cercano de Miami»—anuncia Livio. «Después actuaremos con los conjuntos del Stetson y Dellan. Más tarde actuaremos contra la Universidad de la Florida, y cerremos trabajando contra un team de West Palm Beach».

«El día 23 estaremos de regreso en la Habana!»

Una vez terminada esta excursión, Livio anunciará el team oficial de la Universidad, y los fanáticos podrán estar seguros de que la enseña Caribe estará admirablemente representada en la contienda de seniors, cuando se ponga en marcha la gran competencia de la Federación Nacional.

ATLETAS QUE USTED DEBE CONOCER

Por GALI

MANUEL SARRIA-DEL CLUB NAVAL

Nombre: Manolo Sarría.
Peso: 178 libras.
Estatura: 5.11 pies.
Edad: 25 años.

BIOGRAFIA Número 23

Manolo Sarría es, posiblemente, una de las figuras más populares y caballerosas del sector amateur... Tiene arrastre natural en todos los sports y su presencia en cualquier conjunto basta para darle a éste, bonito colorido... Lleva algunos años apareciendo en las competencias deportivas de la Unión Atlética, y ha llegado a destacarse notablemente en football y luchas, donde ha formado teams estelares... Practica esos dos deportes mencionados, y la natación, el basketball, y los remos... Comenzó sus dias atléticos en la Asociación de Jóvenes Cristianos... Allí estuvo durante algunos años, en el departamento juvenil de la popular entidad, hasta que pasó al Centro Dependientes... Entonces tenía 14 años y no pesaba más de 122 libras...

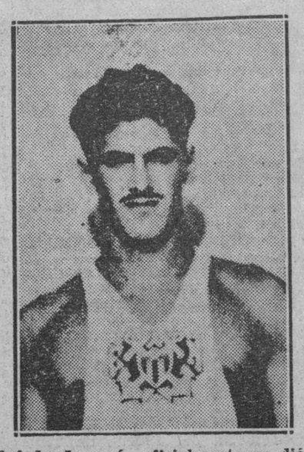

Desde que ingresó en el Dependientes se aficionó a las luchas y a las peleas y poco a poco fué desarrollando el cuerpo que ahora tiene, que muchos consideran el más perfecto del sector amateur... Es hábil, subiendo escaleras y en los que se conoce en los gimnasios como «los puñales»... En el Dependientes aprendió a luchar y a jugar basket... En el Atlético de Cuba, que fué donde cayó oficialmente, se dió a conocer como futbolista, y los que están al tanto de las cosas del deporte dicen que ha sido uno de los mejores ends que Cuba deportiva ha conocido.

En el gridiron ha hecho cosas sorprendentes... Ha sido un bloqueador maravilloso y ha tenido tanta habilidad en sus acometidas, llevando la pelota, que sus mentores lo han utilizado varias veces como back... Joe Rodríguez Knight dice que es uno de los mejores atletas que ha tenido bajo su control, y todos los deportistas lo proclaman, el más caballeroso de los atletas que se han conocido...

En basketball no ha logrado nunca el estrellato, pero, ha sido un jugador útil, de condiciones... En luchas se ha impuesto decisivamente... Triunfando en las Olimpiadas de San Salvador y en distintas competencias celebradas aquí entre aficionados... En los últimos años se ha decidido a los remos, y aunque aún no ha adquirido el máximo de perfección, se tiene entendido que es excelente....

Tiene magnífico carácter y pocas veces está de mal humor... Gusta de prestar constantes servicios, y nunca dice que NO, sea cual fuere la empresa que le encomiendan... Actualmente se dispone a formar el equipo cubano de luchas que ha de ir al Salvador, y todo el mundo tiene la seguridad de que su éxito será indiscutible...

Es hermano de Diego, el coach de football del Casino Deportivo... Y que juega back en el team casinita... Le gustan todos los deportes, pero, prefieren los invernales a los de verano... En los meses de calor se pasa la vida en la playa, practicando diving y atendiendo a sus quehaceres de «salvador de vidas»... Es, resumiento, un atleta de condiciones extraordinarios, que sabe cómo hay que triunfar.

Hasta que hizo explosión como un petardo, Salazar jugó un horror en el estelar de anoche

Según todos los cálculos de la Empresa, Pistón, Ituarte y Uriona deben haber embarcado ayer. Estarán en La Habana, el jueves por la mañana. El segundo partido dió una vuelta grande en la decena final. Jugosos pagos anoche en el Frontón

Hasta que Salazar hizo una explosión fulminante y completa en la decena final del segundo partido de anoche, estaba jugando como un zaguero de dos categorías más elevadas que la suya. Lo que cubrió, lo que cesteó con el revés, la limpieza y la agilidad con que sacó la diablesa, pegado al paredón del rebote, los derechazos de Argarate, fueron razones para que el público le aplaudiera y le estimulara y para que el lucimiento suyo se fuese por encima del de los otros, que estaban jugando también a un tono brillante. Salazar se colocó con acierto a los cañonazos de Argarate, que hizo cuanto pudo por pasarlo con la derecha. Píldoras que iban como una bala de rifle a pared chica, eran atrapadas por Salazar, que retrocedía como un bólido y que jugó, en una palabra, como en su posición anoche no lo hubiera hecho mejor ningun otro zaguero del cuadro. Pero ¡que manera de estallarle los aros despues! ¡Con qué facilidad pasó de ese plano en que jugaba una enormidad, a aquel momento pésimo, desconcertante, en que unas se le remontaron y otras se le cayeron, cuando ya parecían engullidas en el fondo de la cesta! Y ha seguido la racha de dolor para los dadores. Es difícil que en este aspecto de la temporada, vaya un partido derecho. Todos dan vueltas, todas las ventajas, aun las que se pelotean y se defienden con mas calor, se esfuman de la mosaiquera.

Argarate y Maguregui, que alternaron en emoción apretada quince tantos, se fueron delante y se plantaron en 26, por 19 el taumaturgo de San Juan de Letrán y Salazar. Y el dinero, hasta entonces peleon y sostenido, experimentó un descenso en el que se desbordaron los logros de 20 a 4. El milagrero y Salazar entraron en descomposición. Un derechazo de Maguregui le hizo sifón a Fidencio y el agua de seltz le salpicó las narices. Otra entrada suya, de bote-pronto, se convirtió en tanto para los contrarios y así ascendieron los azules y se pusieron en una posición en que podía darse cualquier cosa por el triunfo de ellos, que parecía ya casi inevitable.

A pesar de que Salazar había perdido toda su seguridad y a despecho de que Fidencio había enseñado la brecha que debía haber llevado a sus contrarios a la meta, Argarate y Maguregui padecieron una fase de desconcierto y a la vuelta no tardó mucho en ser realidad alarmante. Empataron blancos y azules a 26, a 27 y después de pelotearse un mosaico de manera formidable, con esfuerzos visibles de los cuatro pelotaris en lucha, pasan nuevamente a la parte más alta Argarate y Maguregui, que de un tirón ruedan los tres pedazos de lona que les separaban del final.

Egozcue, como en casi todos sus partidos, tuvo alternativas furiosas. Fué gato un momento y otro momento ratón. Argarate, en lo que fué el verdadero imperio de su color, jugó con tenacidad y coló algunos saques como saetas que al encontrar la complicidad de la pared lateral, forzaron a Salazar a engarces milagrosos. En lo que respecta a Salazar, cabe decir que hasta que se le hincharon los aros, fué más que los otros. Aguantó, trasteó con el revés, enseñó un movimiento que producía la ilusión de que no era Salazar, sino una estrella de un cielo mucho más elevado. Después vino la caída. Después el cubano dió el estallido que representó la ventaja grande que al cabo no pudieron sostener Argarate y el Hércules de Motrico.

Es de suponer que ayer hayan embarcado Piston, Ituarte y Uriona. Parece (he dicho parece) que vienen otros pelotaris que no traen contratas.

Lucio y Hugues dejaron ayer en 12 tantos a Echevarría y Escarza.

SECADES.

RESULTADO DE LA FUNCION DE ANOCHE

PRIMER PARTIDO

	Tantos.
Echeverría y Escarza, blancos	12
Lucio y Hugues, azules.	25

Ganador: azules.

PRIMERA QUINIELA

	Tantos.	Pagos.
Egozcue	0	4.80
Argárate,	3	5.81
Salazar	1	4.60
Maguregui	0	8.50
Goitia	6	6.90
Guernica	1	3.15

Ganador: Goitia. Pagó a

6.90

SEGUNDO PARTIDO

	Tantos.
Egozcue, y Salazar, blancos	27
Argárate y Maguregui, azules.	30

Ganador: azules.

SEGUNDA QUINIELA

	Tantos	Pagos.
Salsamendi	3	2.10
Morales	0	8.16
Arrondo	6	14.14
Ochoa	0	4.10
Malluquiza	2	5.36
Mugica	0	11.96

Ganador: Arrondo. Pagó a

14.14

PROGRAMA DE LA FUNCION DE ESTA NOCHE A LAS 8 y 30

Primer partido a 25 tantos: Creus y Gainza, blancos, contra Ochoa y Barrutia, azules. A sacar ambos del cuadro diez.

Primera quiniela a seis tantos: Astigarraga, Goitia, Andrés, Celaya, Ramos, Azpiri.

Segundo partido a 30 tantos: Astigarraga y Celaya blancos, contra Andrés y Goitia, azules. A sacar ambos del cuadro diez.

Segunda quiniela a 6 tantos: Malluquiza, Alvarez, Emilio, La Paz, Vallejo y Labat.

Tercer partido a 30 tantos: Vallejo y Alvarez, blancos, contra Emilio y Malluquiza, azules. A sacar ambos del cuadro diez.

Su dinero en una hoja GILLETTE-AZUL RINDE MUCHAS LUJOSAS AFEITADAS

Gillette-Azul

SERA HOY A LAS TRES EN EL STADIUM DE LOS CARIBES, EL PENTALON

Hoy por la tarde, a las tres, se efectuarán en la pista de la Universidad Nacional, las eliminaciones finales de las cuatro divisiones en que Cuba ha de enviar representación en el Pentalon Juvenil.

Félix Ayón nos dió la noticia oficial ayer, asegurando que todos los contendientes estarán en el Stadium Caribe a la hora indicada.

UNA SELECCION DE ORIENTE HARA UNA JIRA POR LA ISLA

El día 16 comenzarán a jugar con el Hershey. Se propuso el beneficio al Club Naval

SANTIAGO DE CUBA, enero 7 de 1938. (Rony, por correo aéreo).—Celebrando su primera junta del año la Liga de Base Ball de Oriente, dió a conocer oficialmente a los delegados de los clubs que se encontraban presentes los players que completarán la Selección de esta Liga, que hará una excursión por el interior de la Isla en una amplia jira deportiva.

A petición del sargento Díaz, Tesorero de la Liga, se suspende el beneficio que dicha Liga iba a ofrecer en el Hatuey Park al Club Naval, por el luto que actualmente guarda la República de Cuba por la muerte de los intrépidos aviadores cubanos y del conocido periodista Ruy de Lugo Viña, acaecida en Cali, Colombia.

La Selección, por unanimidad de los directivos y de los delegados, fué la siguiente:

Catcher: Elizardo Ferrer (Pirín); batting, 330; 13 bases robadas, del Gattas.

Pitcher: Mariano Ferrer, 2 perdidos y ninguno ganado; del Gattas.

Pitcher: José Zulueta, 5 ganados y ninguno perdido; un empate en 15 actos; de Bayamo.

Pitcher: Crispín Boudet, 5 perdidos y ninguno ganado; del aGttas. (Una promesa).

Pitcher: Juanito Sosa, 1 ganado y 2 perdidos; del Castillo.

Pitcher: Joaquín Vidal, 2 ganados y uno perdido; del Cobre.

Pitcher: Roberto Reyes (As Dihigo Oriental), 5 ganados y uno perdido; del Cobre. (El mejor pitcher de Oriente; velocidad asombrosa).

Pitcher: José Pérez, 4 ganados y 1 perdido; del A. de Jiguaní.

Pitcher: R. Zamora, ninguno ganado y ninguno perdido, de los Almacenes Inclán. (No tomó parte en el campeonato amateur).

Primera base: Roberto Reyes, del Cobre; 290 batting average.

Segunda base: José Alemán, del Castillo, batting, 420.

Segunda base: Niño Estrada, de Bayamo, batting, 440.

Tercera base: Victoriano Cisneros (Vitue), batting, 440, del Gattas.

Short stop: Manuel Miyares (Manolito), batting, 340, del Gattas.

Short stop: Giraldo Castillo, batting, 300, del Gattas. (Novato).

Right field: Roberto Pierre (Cripín), batting 400, del Cobre. (Champion en tubeyes, con 6, y de bases robadas, con 20).

Center field: Erasmo Rodríguez (Chapman), batting, 330, de Bayamo. (2 home run).

Right field: Marcelino Mustelier, batting, 310, del Gattas.

Catcher: Rafael del Río (Yeyo), batting 530, del Gattas. (Champion bate de Oriente).

Manager: Julio Hechevarría, del Gattas.

Coaches: Manuel Callejas, del Castillo, y Francisco Castellanos, del Partagás.

Esta Selección jugará: día 16, en Santa Ana de Auza; día 23, en el Hatuey, contra el team local; día 30, en Contramaestre.

La Liga de Base Ball de Oriente que en la actualidad tiene en el atleta Roberto Pierre (Cripín), un fuerte baluarte, hace llegar hasta el mismo un saludo afectuoso y desea que ponga muy en alto el nombre de Oriente en la actual eliminación olímpica que se celebra en esa capital.

John Ebinger, popular comentarista de baseball del New York Daily News, teme que Lou Fette y Johnny Turner no puedan repetir su hazaña de 1937, en la próxima temporada, y dice: «Esos fueron veteranos que triunfaron tardíamente en el baseball, y puede que no puedan trabajar con la misma eficiencia para el Boston»... Hablando de Melton, Ebinger opina de modo distinto. Dice que Cliff ha conseguido control... Lo único que le faltaba para consolidarse... Y cree que ganará 25 desafíos en la temporada...

M.C.D. 2016

ES DESIGNADO UN JUEZ ADMINISTRATIVO PARA INVESTIGAR EL FRAUDE EN LA SECRETARIA DE HACIENDA

Nueva Directiva de los Emigrados Revolucionarios

Con gran entusiasmo se celebraron las elecciones el domingo, en el local social

Como se había anunciado oportunamente, el pasado domingo 9, en presencia del delegado del Gobierno Provincial, y con el mayor entusiasmo, se llevaron a cabo las elecciones en la Asociación Nacional de los Emigrados Revolucionarios Cubanos, para el bienio que acaba de iniciarse.

A la una en punto de la tarde, como lo prescribe el Reglamento, el Sr. Antonio Pardo Suárez, segundo vice-presidente de los emigrados por ausencia del presidente en propiedad, Sr. Andrés A. de Terry y Gutiérrez, abrió el acto con un discurso.

Junto a la mesa electoral estaban el señor Oscar Puyadas, Delegado del Gobierno Provincial, y los secretarios de la comisión electoral, señores José Guadalupe Bersunce y Pablo Valdés García. El primero en votar fué el venerable anciano y gran patriota de las emigraciones de Key West y México, presidente de honor de los Emigrados Sr. Ignacio Piñar y Pérez.

A las cuatro en punto de la tarde quedó cerrada la votación, y los señores Pardo Suárez y Guadalupe Bersunce procedeiron al conteo de los votos, cotejándolos con la lista oficial de los asociados que tenían derecho al voto, resultando electa la candidatura completa que sigue.

Presidente: Andrés A. de Terry y Gutiérrez.

Vicepresidentes: Antonio Pardo Suárez; José Castillo Rodríguez; Pascual C. Hernández y Fernández; Eliseo Pérez Díaz; Rómulo Morales Medina; Luis Felipe Falbello y de Haro.

Secretario de Actas: José Guadalupe Bersunce.

Vicesecretario de Actas: Rafael Jorge Codezo.

Secretario de Correspondencia: Francisco Rivero y Santana.

Vicesecretario de Correspondencia: Pablo Valdés García.

Tesorero: Manuel García Ramírez.

Vicetesorero: Enrique Campuzano Cellard.

Contador: Ramón Monterese Valdés.

Vice-Contador: Juan Puig Chappotin.

Vocales: Carlos Lagrange Delgado; Enrique Sánchez Rivero; Dr. José L. García Baylleres; Crescencio Cabrera y Fernández; Dr. Rafael S. Calzadilla; Gerardo Castellanos García; Ramón C. Regueyra Martínez; Dr. Víctor Manuel Cardenal Ortiz; Gabriel Ferro Mass; Arturo Canalejo Himely: Dr. Alberto C. Jané Troems; Carlos M. Choca Quintana; Tomás Ramos Merlo; Ricardo Serra García; Miguel Forment Rovira; Jacobo Sánchez Vázquez; Dr. Virgilio Laraga Castellanos; Moisés A. Montejo Hernández; Manuel L. Calvet Nualart; Dr. Manuel de Jesús Quiñones Curbelo; Dr. José María Reposo Ruíz; David Whistmarsh García; Diego Arrondo Martínez; Rafael H. Reyna Pereira; Dr. Juan Tomás Roig Mesa; Félix del Prado Jiménez; Manuel Pineda Purdón; Dr. José María Otero Bergueria; Ignacio Martín Arbona; Dr. Alberto Trujillo Acosta.

UN DETENIDO

El cabo Carlos Eckelson y el vigilante 1775, Angel Azcarraga, de la Sección de Turismo, arrestaron a Max Halperin, de 31 años, de E.U.A., y vecino del Hotel Pasaje, por acusarlo Carlos Linares Domínguez, de 42 años y de Felipe Poey 44, de ofrecerle sus servicios como guía a los turistas sin estar debidamente autorizado para ello, infringiendo el Decreto Ley 599, de 1934, de protección al turista.

UN COBRADOR SUFRIO HERIDAS MUY GRAVES; AMENAZADO DE MUERTE

En el segundo centro de socorro fué asistido anoche de graves lesiones y heridas en la cabeza, Juan Emilio Sánchez Domínguez, natural de España, de 27 años de edad, casado, encargado y cobrador del pasaje Gómez Mena y vecino de Manglar, Pasaje B número 15.

A dicho centro fué conducido por Juan Solariche Targuel, domiciliado en Matadero número 5, quien declaró que al bajar de su domicilio, se encontró herido a Sánchez junto a la escalera, ignorando en qué forma se produjo las lesiones.

La policía ha comenzado a practicar investigaciones, para dejar aclarado este hecho, del cual dió cuenta al Juez de Guardia.

Acusado de amenazas.

El vigilante 334 arrestó anoche a Emilio Serru Badía, sirviente de la casa Prado 99, por acusarlo el vecino de la misma, Francisco González Estrada, de haber intentado matarlo con un cuchillo que le fué ocupado, al sostener ambos una discusión. El acusado fué puesto en libertad.

Relación de las solicitudes de inscripción que han sido presentadas en la Secretaría de Comercio

Nodriza (renovación del cert. no 38.561) para leche condensada etc., presentada a nombre de Galbán Lobo Company Importing Exporting Association S. A. Habana.

Imperial (renovación del cert. no. 38.545) para harina de trigo llamado de primera, a nombre de Galbán Lobo Company Importing Exporting Association S. A. Habana.

Shell Ardol (marca) para aceites y grasas para alumbrar, etc., presentada a nombre de Compañía Petrolera Shell Mex de Cuba, S. A. Habana.

Sulfital (marca) para un producto farmacéutico, presentada a nombre de Laboratorios Unidos de América. Buena Vista.

HOSPITAL CALIXTO GARCIA

Director: Dr. M. Costales Latatú.
Cirujano de guardia: Dr. Carlos Miyares Ibarra.

Médicos de Guardia; Dres. García Romeu y Usategui.

Ingresos: David Urnio, Ignacio Astigarraga, José Rojas, Susana Menéndez, Emilia Sosa, Joaquín Vázquez, F. Domínguez, Georgina Suárez, Elio Rodríguez, Antonio Hernández, Juan Medina, Antonio Pérez, Manuel Ramos, Miguel Meneses, Francisco Carrillo, Carlos Linares, Silvia Herrera, Eutimia Telemat, Eugenio Cabezas, Estela Olivera, María Pérez, José Belén González, Angela Alvarez, Gilberto Hernández, Monserrate Camargo, Francisco Santana, Ana Lluch, Estrella Hernández, Edelberto Rodríguez, Manuel Laguardia, Antonio Rico, Alicia Centella, Rafael Fernández, M. Engracia Martínez, María Rodríguez, Esther Benítez, Pilar Correa, Oscar García, Se ignora, Dolores Pino, Julio Fonseca, Elia Girardo, Lucía Brito, Evaristo Fernández, Mercedes Amney, Pedro Custa, Antonio Díaz, María Véliz, María Morales, Abad Zamora, Longia Gómez, Se ignora, id, Aurora Granado, Marta Abreu. Total: 45 ingresos.

Altas: Jorge Jo, Apolonio Silva, Carmen Gálvez, Dulce M. Morales, Gustavo Avila, Antolina Brunet, Inés Lamy, M. Luisa de la Nuez, Alejandro Pino, Lucio Ponce, Francisco Rivero, Amado Santos, Juan Suárez, Alberto Viera, Bernabé Aguilera, María Cabral, Juana Oquendo, Lucía Borges, Laura Udeta, Margarita Bravo, Rafael Quintana, Félix Fraga, Gregorio Martínez, Félix García, Cirilo Torres, Matilde Guanche, Diego Ferrer, María Alonso, Carmelo Betancourt, Peregrino Caballero, Desiderio Collazo, Alejandrina Campos, Guillermo Villamil, Plácido Moreno, Ramón Penels, Eugenio López, Manuel Lazo, Manuel López, Total: 38 altas.

Operaciones: Rosalía Montiel, Extirpación tumor, Dr. Machín; Tomasa Benítez, Colecistectomía, Dr. Guerra; Isabel Alvarez, Colecistectomía, Dr. Guerra; Santa González, Apendicectomía, Dr. Mas; David Hernández, Enucleación, Dr. Finlay; Clodomiro Collado, Desprendimiento adherencia, Dr. Finlay; Pedro Reina, Tenotomía y avanzamiento, Dr. Finlay; Georgina Rojas, Curetaje óseo, Dr. Tarafa; Dagoberto Lemus, Curetaje óseo, Dr. Tarafa, Total: 9 operaciones.

LOS PRECIOS PROMEDIOS DEL AZUCAR DURANTE 1937

De acuerdo con la apreciación del mercado, que diariamente ellos hacen, y de la cotización para La Habana que publica la Secretaría de Agricultura, los señores Luis Mendoza y Compañía han obtenido el promedio mensual y anual de los precios que, para el azúcar crudo, rigieron durante el año 1937.

	C. & F.	Libre a	bordo		En almacén	Sec. Agric.
	EU.Libre	EU.Libre	Europa	Local	4 cuot.	4 cuot.
Enero	2.91	2.75	1.07	0.97	2.08	2.00
Febrero	2.63	2.50	1.11	0.99	1.95	1.83
Marzo	2.55	2.37	1.23	1.07	1.91	1.80
Abril	2.56	2.33	1.19	1.02	1.87	1.75
Mayo	2.49	2.27	1.10	1.00	1.80	1.71
Junio	2.51	2.31	1.16	1.02	1.84	1.75
Julio	2.56	2.37	1.18	1.05	1.87	1.79
Agosto	2.61	2.41	1.13	1.07	1.88	1.83
Septiembre	2.46	2.25	1.10	1.06	1.80	1.72
Octubre	2.28	2.07	1.09	1.08	1.71	1.59
Noviembre	2.36	2.16	1.08	1.07	1.76	1.68
Diciembre	2.33	2.13	1.13	1.04	1.76	1.66
Promedios	2.52	2.33	1.13	1.04	1.85	1.76

Todos los precios, a excepción del de costo y flete, son para pago al contado en almacén, Habana, con gastos pagos hasta poner el azúcar libre a bordo y en libras españolas.

OMNIBUS
"LA CUBANA"

UNICOS EN CUBA CON CARROCERIAS DE ACERO Y CRISTALES INASTILLABLES

6 SALIDAS DIARIAS

TERMINAL EN HABANA: HOTEL NEW YORK, DRAGONES 16
(AL LADO DE LA CUBAN TELEPHONE)
TELEFONO A-7166
SALEN DE LA HABANA
4.30 a. m.—7 a. m.—12 m.—3 p. m.—6.30 p. m.—11 p. m.
LA SALIDA DE LAS 7.00 A. M. ES HASTA CAMAGUEY
LAS DEMAS DIRECTAS A SANTIAGO

CRONICA CATOLICA

ACTOS CATOLICOS QUE SE ANUNCIAN PARA MAÑANA EN LAS DIVERSAS IGLESIAS

En la iglesia del Santo Cristo

Los miércoles de Santa Rita de Casia en la iglesia del Santo Cristo con el siguiente programa:

A las seis y treinta siete, ocho y nueve de la mañana, misa y comunión.

Después de las misas de ocho y nueve, ejercicio de la novena y veneración de la reliquia de la Santa Abogada de imposibles.

A las cinco de la tarde y a las ocho de la noche, exposición de S. D. M. Santo Rosario, lectura de gracias y peticiones, sermón por el R. P. Lorenzo S. Spirali O. S. A. cánticos, ejercicio de la novena, bendición y reserva.

Se invita a los devotos de Santa Rita.

En la iglesia de la Caridad

A las nueve de la mañana, misa cantada y ejercicio mensual a Nuestra Señora de Guadalupe.

El Jubileo Circular

En las Siervas de María el Jubileo Circular.

La exposición de S. D. Majestad, después de la última misa, que en esta capilla se celebre.

A las cinco de la tarde, Santo Rosario, Visita a Jesús Sacramentado bendición y reserva.

En la iglesia de Nuestra Señora del Carmen

A las cinco y treinta de la tarde ejercicio de los miércoles de Santa Rita, plática y veneración de su Reliquia.

Invita a sus feligreses y devotos el Párroco padre Fr. Lorenzo S. Spirali, O. S. A.

En los demás templos

Santo Rosario, lectura espiritual y visita a Jesús Sacramentado.

A la señorita Mercedes Casado

Nuevamente tengo que comunicar a la señorita Mercedes Casado, directora «Radio Acción Social Católica», de Matanzas que la carta conteniendo el programa para el domingo 9 ha llegado el lunes diez.

La carta aparece marcada en el correo de la Habana, con fecha cinco del actual.

Pero no es solamente la suya, pues una carta del Señor Cura Párroco de Monserrate de esta ciudad, aparece registrada el día cinco su entrada en correos, a las cuatro de la tarde y la salida el día ocho a las once de la mañana y llegó también el día diez. Contenía esta un programa para el domingo día 9.

A ambas les comunicamos estos datos para que tengan presente, que la no publicación de los expresados programas ha sido debido a la demora en su entrega por el correo.

Importantes conferencias catequísticas en la parroquia de Marianao.

Ya empieza el Congreso Catequístico tan brillantemente celebrado a dar sus frutos. En la parroquia de Marianao, los sábados quince, veintidós y veinte y nueve de enero a las diez de la mañana la señorita Eva Figueroa cuya competencia catequística es de todos bien conocida dará a las catequistas de Marianao tres interesantes conferencia, que han de ser de gran provecho para esa pléyade de constantes y abnegadas catequistas que tan decididamente secunda en su labor apostólico de la enseñanza del catecismo al R. P. Dr. Belarmino García Párroco de Marianao.

No podía ser otro el lugar, que la parroquia de Marianao donde tan intensamente se viven los problemas del Catecismo, donde se rompiera la brecha y comenzara a ponerse, en práctica algo de lo mucho y bueno que dará el Congreso.

Nuestra felicitación al Padre Belarmino a la señorita Figueroa y a las catequistas de Marianao.

Relación de los nuevos canónigos nombrados para la Santa M. I. Catedral

Han sido nombrado Canónigos de la Santa Metropolitana Iglesia Catedral de la Habana, los Presbíteros Manuel Rodríguez, Mayordomo del Palacio Arzobispal, secretario de Conferencias del Clero de la Archidiócesis y Administrador del Colegio San Francisco de Sales, Evelio Díaz, Capellán de las Madres Ursulinas y colector General de Capellanías y Arcadio Marinas, secretario particular de Monseñor Ruiz Arzobispo de la Habana, Maestro de Ceremonias de la Catedral y Oficial de la Secretaría del expresado Arzobispado.

Felicitamos a los agraciados, a los cuales deseamos muchos éxitos en su nuevo cargo.

Séanos permitido felicitar de una manera especial al Padre Marinas por su ascenso en su carrera sacerdotal en nuestra condición de haber sido su Profesor, en las aulas del Centro Asturiano, de las cuales pasó al Seminario de San Carlos y San Ambrosio, donde cursó con gran aprovechamiento la carrera sacerdotal, en la que rápidamente ascendió por sus dotes de sabiduría y virtud.

Gabriel BLANCO

IMPORTANTES REPARTOS DE AGUINALDOS SE HAN LLEVADO A CABO EN LOS TEMPLOS DE SAN FRANCISCO Y LA MERCED

Los Padres Paúles de la Merced, tienen establecido un Catecismo al cual concurren seiscientos niños de ambos sexos, a recibir la enseñanza de la doctrina cristiana, todos los domingos de nueve a diez de la mañana. De diez a diez y treinta oyen misa y se rifan algunos objetos además de los vales de aplicación, asistencia y buena conducta.

Entran y salen del templo procesionalmente presididos por la bandera de la Catequesis, en la cual se hallan combinados los colores de las Banderas de las iglesia y de la Patria con los respectivos escudos.

Dirige el catecismo el R. P. Esteban Barquín C. M. el cual lo tiene magnificamente organizado, habiendo instituído el «Día del Catecismo», que lo celebran el «Día de la festividad de Cristo Rey».

En el Congreso Eucarístico, recientemente celebrado se le felicitó al P. E. Barquín con laudatorio encomio por la institución del Día del Catecismo», haciéndolo suyo.

El domingo dos del actual tuvo lugar la distribución de aguinaldo a 600 niños de ambos sexos en un cine al aire libre que se halla emplazado en un placer yermo frente al convento de la Merced.

A las diez y treinta de la mañana una vez cumplido con el precepto de la misa se cirigieron al expresado cine.

El gran fakir indio Alirajah, tuvo la gentileza de obsequiar a los niños y niñas con los más brillantísimos números de su variado repertorio de ilusión y magia, que hicieron las delicias de sus pequeños espectadores que le tributaron delirantes ovaciones.

Después de regocijante y culta sesión, el director expresó su gratitud a cuantos habían contribuído a obsequiar a esos pobrecitos derramando en sus tiernos corazones la alegra.

Exhorta a los niños y niñas a orar por sus bienhechores y a concurrir al Catecismo para aprender la sabiduría de Dios, que les proporcionará la eterna solvación, pues como dice el mismo Jesucristo, la verdadera sabiduría consiste en saber salvar el alma, pues perdiendo ésta todo se ha perdido.

Pero también la sociedad recibe grandes beneficios, pues los buenos cristianos son siempre los mejores ciudadanos.

Después las catequistas y los jóvenes catequistas, procedieron a distribuir vestidos, abrigos, frazadas, juguetes, Trimalta, Martina, y dulces.

De todos estos objetos llevó cada uno de los alumnos de ambos sexos los cuales prorrumpieron en grandes exclamaciones de alegría.

DIARIO DE LA MARINA se complace en felicitar a los Padres Paúles al director y catequistas así como a los que con sus donativos contribuyeron al obsequio de Pascuas de estos seiscientos niños y niñas cubanas.

Distribución de aguinaldos a los Juveniles de San Francisco

El piadoso e ilustrado joven Juanito Romero, ha fundado un grupo de ochenta Juveniles, que puso bajo la dirección espiritual y artística de los Padres Franciscanos. De este Grupo Juvenil, salió el célebre coro de tiples de la iglesia de San Francisco que creó el hermano Fray Angel Arguinchona O. F. M., su maestro y director en el arte musical, en el cual sobresale el referido Hermano de la Primera orden de San Francisco.

El joven Juanito, les proporciona educación e instrucción y honestos pasatiempos.

En su casi totalidad, pertenecen a la clase desheredada de la fortuna Se imponía por lo tanto una fiesta de Pascua con su correspondiente aguinaldo.

Juanito Romero, apoyado con todo entusiasmo por los Padres Franciscanos de la Habana y la señora Aurora Leis de Dopaso y las señoritas Edelmira Rey y Angelita Dopaso, organizó la fiesta y aguinaldo de Pascuas, que se celebró el día dos de enero, a las tres de la tarde con asistencia de una numerosa concurrencia.

Se ajustó al siguiente programa:

Himno Nacional, que interpretó al piano el R. P. Miguel Aldaz, O. F. M. organista de la iglesia de San Francisco y al violín el profesor señor Raimundo Toll y de Hoyos.

El organizador de la fiesta señor Juanito Romero, explicó cual era la finalidad de aquella fiesta a la par que expresa su gratitud a cuantas personas habían contribuído al Aguinaldo de los Juveniles y de una manera especial a los Padres Franciscanos y señoritas que mencionadas quedan.

En nombre de los Juveniles, hace entrega al doctor R. P. Juan Ibabe, O. F. M. que representaba en aquel acto a la Comunidad Seráfica, de un precioso tapete, primoroso tapete orlado con el escudo de la Orden Menor Franciscana, primorosamente bordado.

Lo destinan los Juveniles para cubrir la concha del escenario del salón de Actos de la iglesia de San Francisco.

Lo acepta, y lo extiende, encima de la expresada concha.

Se tributan grandes aplausos.

El cuadro dramático de los Juveniles representó de manera magistral, la graciosísima comedia «Sueño Dorado».

Sus intérpretes fueron repetidas veces muy ovacionados.

Siguieron varios números de canto con acompañamiento de piano y violín por los antes mencionados artistas.

A continuación se rifaron una pluma y un lapicero de gran valor artístico entre los Juveniles, los cuales tributaron gran ovación a las donantes, señoritas Angelita Dopaso y Edelmira Rey.

Cerró el brillantísimo programa la interpretación del «Sueño de Tinita», comedia fundada en el Nacimiento del Niño Jesús, muy bellísima y emocionante que mereció repetidos aplausos a sus intérpretes.

Gran lujo en decoraciones y trajes.

Terminado el programa, cada uno de los Juveniles recibió un paquete conteniendo los siguientes objetos: Pantalón, camisa, sueters, zapatos, juegutes y dulces.

Nuestra felicitación al joven Juanito Romero y, a sus coloboradores por el ejercicio de tan bellísimas obras de cristiana misericordia en favor de esos Juveniles.

TENIA MONEDAS FALSAS

El Sargento José Cepero, auxiliado de los vigilantes José L. Cuervo y Luis Hurtado, de Investigaciones, arrestaron a Gilberto Calderón Morales, de Villanueva 67, por haberlo sorprendido cuando expendía monedas falsas, ocupándole varias de estas en el bolsillo.

Defunciones ocurridas ayer en La Habana

José Rodríguez, blanco, 65 años, Segundo Centro de Socorro.
Cristina de la Torre, blanca, 50 años, Cerro 440.
Eduardo Desvernine, blanco, 76 años, Paseo 256.
Mercedes Díaz González, blanco, 33 años, Maloja 176.
Erasmo Segredo, blanco, 53 años Eguido 12.
Luis Diago Valdés, blanco, 74 años, Cerro 472.
Agibail Espinosa Escobar, blanco, 75 años, Arellano 13.
Francisco Valdés Expósito, blanco, 78 años, Santa Catalina sin número.
Enriqueta López, blanca, 71 años, H. Lebredo.
Eleuterio Illas Illas, negro, 27 akos, H. Lebredo.
Lucía González, blanca, 70 años, H. C. García.
Alberto Infante, blanco, 21 años, H. C. García.
Juan Polier, negro, 63 años, H. C. García.
José Raimundo Míguez, blanco, 26 años, Luyanó 195.
Francisca Pérez Espinosa, blanca, 61 años, Velarde 38.
Angelina Sánchez Valdés, blanca, 21 años, Calzada y A.
Teresa Parceda Wilson, negra, 17 años, H. Lebredo.
Fermina Conde, blanca, 77 años, Trinidad 18.
Antonio Pérez, blanco, 56 años, A. N. de Ancianos.
Teresa Rivero, blanca, 66 años, A. N. de Ancianos.
Rosario Balmaseda, negra, 76 años, A. N. de Ancianos.
Jesús Núñez Villamil, blanco, 58 años, Carlos III 18.
María Teresa Galbán, blanco, 38 años, Cerr 659.
Petra López Anso, blanco, 57 años, 10 de Octubre 100.
Marta Pérez Rodríguez, blanca, 26 años, H. Infantil.
Miguel A. del Alamo, blanco, 43 años, Requena 16.
Juan Urrutia Fuentes, blanco, 57 años, Concepción 501.
Erez Mintz, blancos, 7 meses, Oficios 68.

Militares que han de integrar ahora un equipo de tiro

En las eliminaciones fueron escogidos los que tirarán con fusil y con revólver

Con motivo de haber celebrado en el día de ayer su onomástico el teniente coronel Gonzalo García Pedroso, Jefe del Quinto Distrito Militar, fué visitado por los jefes militares y policíacos de la Provincia de la Habana, una comisión integrada por Alcaldes Municipales y distinguidas personalidades civiles.

El señor García Pedroso obsequió a sus visitantes con un ponche.

El equipo seleccionado

Como resultado de las competencias eliminatorias para seleccionar los Equipos Nacionales Militares de Tiro de Fusil y Revólver, creados por el párrafo 1 de la Orden Especial No 268 de 1937, se dan a cnocer a continuación los que componen el Equipo Nacional de cada Arma:

Equipo nacional militar de tiro de fusil.

Sargento Juan M. Menéndez y Collazo, del Regimiento No. 7. «Máximo Gómez». Cabo Julio Concepción Machín, del Cuartel General, Cuartel Maestre General. Segundo Teniente (C. G.) José M. Rego y Rubido del Regimiento No. 8 «Ríus Rivera». Sargento Gregorio Moya y Aguila, del Regimiento No. 3 «Leoncio Vidal». Sargento Clemente Pérez y González del Regimiento No. 6 «4 de septiembre». Soldado Ramón I. Lozano y González, del Regimiento No. 4 «Plácido». Soldado Antonio A. Lozada y Pérez, del Regimiento No. 2. «Agramonte». Cabo Rafael Rodríguez González, del Regimiento No. 3, «Leoncio Vidal».

Equipo Nacional Militar de Tiro de Revólver.

Sub-Oficial Jos A. Fernández y Martínez, del Regimiento No. 7, «Máximo Gómez». Primer Teniente Médico Julio Valdés y Barreras, del Regimiento No. 7, «Máximo Gómez». Sargento Godofredo O. Basso y Zesguera, del Regimiento No. 3 «Leoncio Vidal». Soldado José Padrón y Monteagudo, del Regimiento No. 3 «Leoncio Vidal».

La firma que trajo los traganíckeles crea otros juegos

El letrado reclama a esa sociedad, ya disuelta, los honorarios que no le pagaron

En la tarde de ayer, el Dr. Alfredo Pequeño Mejías, letrado de esta capital, presentó al Tribunal Supremo, por su propio derecho, relación jurada de sus honorarios, ascendentes a la suma de $2,000.00, que son en deberles—según esa relación—, los señores William D. Bartlett, William G. Gray, Archie H. Becktol y Edgar H. Paddget, y también el señor Rogelio Gómez, gerente general de la disuelta entidad «R. Gómez y Compañía», de la que formaban parte también aquéllos, por los distintos trabajos que les ha realizado, como tal letrado, entre ellos la presentación y mantenimiento ante el Tribunal Supremo en Pleno del recurso de inconstitucionalidad contra la resolución presidencial que negó la instalación, y mantenimiento de los aparatos conocidos por «traganíqueles», que había de explotar dicha entidad.

Esta se disolvió, como ya decimos, pero dichos señores han constituído otra con nombre inglés, al objeto de explotar ahora el juego de billar romano, el de pelota mecánico y el tiro al blanco, en conexión con diversos hombres de negocios de los Estados Unidos y Cuba.

MOVIMIENTO POLITICO

POLITICA PINAREÑA

Sobre Pérez Galán

Una de las autoridades más destacadas de la política vuletabajera, cambiando impresiones esta mañana con los periodistas, hubo de expresarse en tonos elevados del actual representante y aspirante nuevamente al cargo señor Manuel Pérez Galán.

«Jamás he visto una figura despertar tanto interés y tantas simpatías populares dijo. No es un hombre, no es un candidato, es una institución política por sí sólo. A su conjuro se agrupan factores indestructibles de arraigo electoral, tales como el general Montalvo, el Consejero Saturnino Martínez, Epifanio Báez, los representantes Matías de la Fuentes y Antonio Duarte, así como otros innecesarios de citar.

Su victoria en los comicios de marzo próximo se puede considerar seguro. Hay en ello una seguridad absoluta, porque le respaldan Artemisa, Guanajay, Candelaria, San Cristóbal, Los Palacios y Consolación del Sur, que le darán miles de preferencias.

Manuel Pérez Galán obtuvo en las pasadas elecciones, pese a las circunstancias especiales que le rodeaban, el número uno en la candidatura provincial del CND y todo hace asegurar que esta vez elevará su factor pasado.

La candidatura liberal

Es unánime el criterio popular sobre la potencialidad electoral de la candidatura del tradicional Partido del Gallo y el Arado. En ella figuran elementos valiosos que se destacan por su fuerza propia.

Ahí tenemos figurando con el número uno al joven y simpático cosechero de tabaco, ganadero y hombre de negocios, señor «Panchito» Blanco San Juan, a quien respaldan núcleos importantes de la política pinareña. De él nos ha dicho el batallador amigo Ramón Arronte, que era su hombre, para el que estaba poniendo todas sus fuerzas y sus mejores entusiasmos hasta verlo sentado en un escaño de la Cámara Baja.

Arronte quiere significar a sus amigos que no tiene otro candidato que Francisco Blanco, el que obtuvo el número 1 en la candidatura del Partido Liberal.

En Consolación del Norte

Los cenedistas de este término acordaron reiterar su apoyo al jefe máximo del Partido senador Ramón del Collado, así como hacer cuestión de honor el triunfo electoral del doctor Pedro Llópiz, médico laborioso y distinguido que durante muchos años ha sido el abnegado y generoso amigo de todos.

Llópiz tiene personalidad política y está animado de los mejores deseos, sintiéndose optimista acerca de su triunfo.

Guillermo RODRIGUEZ.

Postularán de nuevo los cenedistas de Camagüey

Nuevamente ha sido convocado el Ejecutivo Privincial del CND en Camagüey.

Lo fué para hoy martes, al objeto de reconsiderar el acuerdo de la última sesión, en que postuló candidatos Representantes.

Se hará una nueva convocatoria ajustada a los estatutos modificados del Partido, y será repetida —según noticias— la propia postulación ya conocida.

Cumpliendo así una cuestión formal, los cenedistas de Camagüey evitan la ilegalidad de un acuerdo adoptado fuera de tiempo.

COMO VIENE

En muestra de imparcialidad damos acogida a la carta que nos envía el Vice-Presidente del DLR en Placetas, a propósito de las postulaciones liberales en Las Villas.

Dice así:

«Señor Joaquín Aristigueta.
«Habana.

«Distinguido periodista:

«Su formidable Sección de «Política y Políticos», que a diario saborean los lectores del DIARIO, es algo así como la lección del Maestro que encauza y dirige... al que quiere que lo dirijan y encaucen. Pero, por desdicha de Cuba, hay un ambiente en que cada improvisado se cree un providencial y ni acepta ni pide consejos a quienes podrían dárselo para su bien.»

«Su artículo de ayer sobre «el copo», es sencillamente un consejo sabio; y, como tal, lleno de sana doctrina.»

«Lo acontecido en el Ejecutivo Liberal de Las Villas es un hecho demostrativo de una falta de análisis y de una carencia de amor al Partido que llega al límite de la imprevisión, por no decir otra cosa. Dividido el Ejecutivo en dos ramas, una de las cuales dirige el doctor Capestany y la otra el doctor Madrazo, parecía lo más lógico suponer que ésta, que cuenta con una mayoría sumamente estrecha, procediera con suma cautela en las «postulaciones» de candidatos, eligiendo aquellas personas de mayor popularidad en el cuerpo electoral y mayor arraigo en la opinión pública. No ha sucedido así, por desgracia para el Partido Liberal. Los señores que poseen el mandato del pueblo liberal para que los dirija y encauce, se apoderaron del Mandato y... ellos mismos se han elegido candidatos, teniendo especial cuidado de no darle cabida a persona alguna que por sus prestigios pudiera poner en peligro su candidatura. Casos precisos: las candidaturas de los doctores Juan Espinosa y Octavio Barrero, ambos baluartes del liberalismo villareño; paladines de veinte años de luchas, ambos Secretarios de la Asamblea Provincial con Clemente Vázquez de Presidente; y el primero nada menos que Secretario de la Asamblea Nacional del Partido durante años... Junto a ellos aspiraban los señores doctor Cárdenas, personalidad de arraigo, y el hacendado—por la reelección—Tirso Domínguez, elementos de fuerza también como los primeros, que con aquéllos hubieran dado vigor al quebrantado Partido. Con esos cuatro candidatos no habría la terrible perspectiva que se ofrece al Partido en esta región: esto es o que salga electo un solo Reprsentante, o que ese gran Partido «tenga factor para un solo cargo» en las venideras elecciones.

«Muy respetables personas son todas las postuladas, algunas de ellas, de bastantes prestigios políticos, pero no los suficientes para entusiasmar al cuerpo electoral y moverlos hacia una elección.»

«El copo es una dictadura, que, como todas, es mala si su acción no se encamina a imponer el bien contra la voluntad de los obcecados. Pero demostrémoslo sucintamente: En Las Villas, como decimos, está dividido el liberalismo. De una parte el doctor Capestany con elementos de positivo arraigo e historia política en el Partido Liberal, de la otra el doctor Madrazo que tiene como asesor al doctor Alemán, un aprendiz de político-autocandidato, desde luego—a quien se acusa de ser el mayor responsable de la crisis que sufre el Partido. Si a esa división se agrega la «exclusión», por parte del binomio Alemán-Madrazo de elementos como Espinosa, Barrero, Cárdenas, García Ramos, T. Domínguez, etc. ¿puede asegurarse que «saque factor en Las Villas el Partido Liberal?»

«A voz en cuello se pregona por los interesados que determinados factores «decisivos» los ayudarán en tal aventura: pero nosotros, bien enterados de lo que pasa «cortinas adentro» podemos asegurarles a los que se lanzaron a la aventura, que permanecerán en su «isla» a solas con sus errores, si a tiempo no dan marcha atrás y buscan una solución armónica que vigorice al Partido, llevando hombres de positivo arrastre político.»

«Muy agradecido por la publicación de estas líneas, se reitera de usted su admirador,

Luis Sanchidrián,
Vice-Presidente del DLR, de Placetas.

Placetas 9 de enero, 38.»

LOS POSIBLES CANDIDATOS DEL CND

En el grupo de nombres que relacionamos a continuación tienen los afectos al crucigrama político la oportunidad de hallar los nombres de aquellos que serán postulados candidatos a representantes por el Conjunto en la provincia de la Habana.

También pueden acertar entre ellos, los que serán postulados con seguridad, y los que tienen mayores posibilidades de salir.

Emilio Macías, Alberto González, Nicolás Inchaurtieta, Manuel García Pedrosa, doctor Santiago Verdeja (hijo), Roberto del Cueto, Alberto Arango, Domiciano Torres, doctor Emilio Sardiñas (hijo), doctor R. Escasena, doctora Balbina Remedios, R. Ochoa, Ismael Pintado, J. Portocarrero, doctor Suárez Simón.

Miguel León, Abelardo Torres, doctor Enríquez, José Aparicio, José Santos Caso, de Jaruco; José Polanco, René Pérez Abreu, Alberto Fernández Barberá, alcalde de Jaruco; Miguelito Suárez, de Caimito del Guayabal; Alicio Ruiz, de San José de las Lajas; Rafael Cambó, hermano del Representante.

Estos, entre otros, son los que se barajan en la cátedra política para seleccionar entre ellos los que serán candidatos habaneros del CND.

SE REUNEN HOY LOS PUNISTAS DE CAYO HUESO

Calzada con la firma de los doctores Gilberto Veranes y Ramón Betancourt, de Natividad Febles y diez más, ha lanzado una convocatoria la mayoría del Comité Ejecutivo del barrio de Cayo Hueso del Partido Unión Nacionalista, citando a los integrantes todos de ese Comité para la sesión o junta, de acuerdo con lo preceptuado en el artículo XVI, apartado 250 del Código Electoral de Emergencia, que deberá celebrarse hoy, martes, 11, a las ocho de la noche en la casa Neptuno 217, altos, primer piso, entre Marqués González y Oquendo.

La convocatoria tiene la siguiente orden del día: conocer las renuncias de miembros del Comité o de las bajas que como afiliados se hubieren producido en el seno del mismo a tenor de lo dispuesto en el apartado 247 del Código Electoral; cubrir las vacantes que se hubieren producido para elevar los acuerdos o propuesto para la definitiva organización del Ejecutivo del barrio, al Comité Ejecutivo Municipal; y asuntos generales.

CRUCIGRAMAS

Horizontales

1—Ciudad de Marruecos.
3—Alma.
6—Agarradera.
9—Contracción.
10—Afirmación Nacional.
11—Símbolo del Galio.
13—Artículo.
14—Instrumento de música.
16—Piedra preciosa.
18—Metaloide.
19—Mineral que atrae el hierro y otros metales.
20—Obras Públicas.
23—Nota musical.
24—Género de insectos.
27—Planta purgante.
29—Río del centro de Asia.
31—Altar.
32—Albol leguminoso venezolano.
33—Entre los fenicios la primera mujer.
34—Preposición.
37—Asociación Canaria.
39—Ciudad de Colombia.
41—Lago de Africa.
44—Creador del género poético llamado fábula.
47—Elevación del terreno (pl).
49—Dios del Sol.
50—Terminación de infinitivo
51—Pronombre.
52—Artículo.
53—Metal.
54—Sultán otomano.
55—Establecimiento donde se expenden bebidas.

Verticales

1—Jefe de las huestes de Rómulo.
2—Jefe de tribu entre los idumeos.
3—Superficie metálica que se coloca en el polo positivo de la pila eléctrica.
4—Puerto del Perú.
5—Ave zancuda sudamericana.
7—Tercer hijo de Adán y Eva.
8—Arbol indígena de España.
10—Condimento.
12—Oficial del ejército turco.
15—Conjunción.
17—Afirmación Nacional.
21—Famoso cirujano francés.
22—Mancha pequeña en el cutis.
23—Unidad de fuerza.
25—Doctor.
26—Río de Francia.
27—Sociedad Anónima.
28—Negación.
29—Diptongo.
30—Artículo.
34—Mes del año.
35—Desinfectante enérgico.
36—Río de Asturias.
38—Contraer matrimonio.
39—Cierta hiedra de la China.
40—Río de la América Meridional.
42—Pronombre.
43—Antes meridiano.
45—Río de Galicia.
46—Río de Siberia.
48—Dios entre los mahometanos.

A. L. G.

Solución al Crucigrama anterior

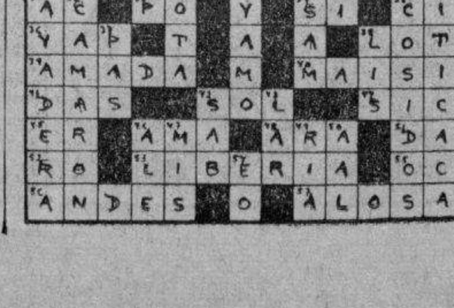

SE ENTREGARA EL DIA 15 LA PATENTE UNICA

Situados los fondos para el pago a los empleados de las Juntas Electorales. Ingre-

El Secretario de Hacienda ha de-signado un juez administrativo pa- que actúe en las investigaciones ya se están practicando con mo- de la defraudación cometida en conteo de los sacos que contienen nero en la Tesorería.

Como dicho conteo se viene vando a cabo lentamente, demo- algunos días en conocerse la asc- dencia del dinero que falta en Las investigaciones judiciales sig- también su curso.

En los sacos contados por el em- pleado Sed, aunque en pequeña tidad, asciende en total a unos pesos, a los que habrá que acredi- las cantidades que aparecen de en otros sacos, pues se ha advert- que en unos sacos hay dinero de nos, y en otros de más.

El juez administrativo design- por el Secretario de Hacienda señor Octavio Duarte, pertenecie- a la plantilla del personal de la sorería General, y probo funcion- de muchos años de servicios; ten- como secretario a otro empleado señor Armas, que también perten- al personal de Tesorería.

Pedido de fondos

Por la Dirección General de Con- tabilidad ha sido cursado un pedi- de fondos por la suma de $129,0 para abonar haberes devengados los empleados de las Juntas Elec- rales, hasta 31 de diciembre.

Inspección por la Isla

Inspectores de la Dirección de Con- tabilidad, cumpliendo órdenes Director señor José Luis Beruff Me- dieta, han salido para el interior la Isla con objeto de fiscalizar entrega de las patentes únicas a contribuyentes, las que se empezarán a repartir desde el día 15 de es- mes.

La recaudación

Según los datos facilitados por Dirección General de Contabilidad las recaudaciones del Estado el d- 8 de enero ascendieron a la suma de $454,968.72. Desde comienzo del año fiscal, hasta el citado día 8 de en- ro han ingresado en la Tesorería G- neral de la República, $40.207,033.

EL CUERPO DE CIRUJANOS TRIUNFA EN EL SANATORIO DEL C. DE DEPENDIENTES

Entre los últimos éxitos conqui- tados por el gran cuerpo de ciruja- nos en la casa de salud de la Asocia- ción de Dependientes, resaltan los siguientes, debidos al doctor Rogelio Stincer

El señor Cerino Hermida, cono- cido industrial de esta plaza, fué operado con urgencia, de apendicitis supurada, ya en estado de extrema gravedad, iniciada la peritonitis. Des- pués de la operación, un tratamiento científico rigurosamente dirigido y es- meradísima asistencia, pudieron sal- var la vida y devolver la salud al asociado señor Hermida.

El señor Jesús Madrona asociado de los más antiguos, fué operado de un enorme tumor en la base del cue- llo, una de las regiones, quizás la más peligrosa del cuerpo humano. El cirujano practicó la disección del tumor, salvando los innumerables es- collos (arterias, venas, nervios, etc.) que presenta dicha zona, mostrando su profundo conocimiento de la ana- tomía, a cuyo estudio especial le ha dedicado siempre su mayor atención.

APUNTACIONES

El cabo Desiderio Delgado y los vi- gilantes Pedro Linares y Juan Acos- ta, del Buró de Investigaciones, arrestaron a Enrique García Villa- lobos, de Solas 119, reparto Santos Suárez, por haberlo sorprendido cuando en la azotea de su domicilio hacía apuntaciones para la bola y la charada, ocupándole un lápiz, una lista y dinero en efectivo.

«Cultura Militar y Naval»

En el día de ayer vió la luz la re- vista «Cultura Militar y Naval», pu- blicación que dirigen los capitanes Antonio D. Torra e Ismael Brazo M. M.

Contiene este número cuentos, poe- sías, traducciones, etc. etc. En este número se destacan dos trabajos del Soldado Escribiente Tomás D. Fe- bles y Fernández, del Negociado de Prensa y Radio del Ejército.

Las posibilidades Nacionalistas en Oriente

Los nacionalistas de Oriente han convocado aquel Ejecutivo provin- cial para el día catorce de los co- rrientes, al objeto de nominar sus candidatos a representantes.

Como en todas las agrupaciones que concurrirán a las elecciones de marzo, en el Nacionalismo hay mu- chos aspirantes. Unos porque lo son, otros porque los hacen candidatos.

Así, indistintamente, podemos re- lacionar aquí los nombres de aque- llos políticos orientales que se men- cionan como posibles postulados, co- mo aspirantes sin posibilidades y hasta como seguros «salidores».

Mencionaremos a: Heriberto Alva- rez, Rafael Cuza, Ernesto Acosta, Jo- sé García Portelles, Antonio Pimen- tel, Dr. Alvarez Lefebre, Dr. Enrique Soto, Dr. Bermúdez, Ignacio Castro, Alberto Cerver, Bertha Lavernia, doctor F. Reyes Quiñones, Melanio Díaz, Pedro Díaz Carbalosa, admi- nistrador de la Aduana de Santia- go; Dr. Antero Núñez, de Santiago; Blanca Rosa Alvarez, de El Caney; Dr. García A. Breda; Enrique Soto, Antonio González Busto; Dr. Leo- poldo Ariza Silvira; Dr. López Fle- ta, de Mayarí; Dr. Tomás Felipe Su- rós; José Eulalio Guerra.

Comentando sobre los nombres de los futuros candidatos, dijo ayer un jefe nacionalista oriental: Todos son nacionalistas; todos son obreros de la política.

Gustavo Herrero

La candidatura para representante por Las Villas del doctor Gustavo Herrero Reyes, bien querido compa- ñero en las labores periodísticas, to- ma incremento por días en la inquie- ta región cuyos intereses ha procla- mado siempre el distinguido escritor desde una tribuna atentamente escu- chada.

Acaba de realizar Gustavo Herre- ro un recorrido de triunfo por al- gunos términos de Santa Clara, y en ellos recogió magnífica cosecha de es- tímulos afectuosos para su candida- tura por el Partido Liberal.

En Santo Domingo actuó intensa- mente; en Trinidad, le fué ofrecido por el señor Armando Alfonso, valor significativo de aquel importante término, una oficina de de propa- ganda política. En la ciudad de Mar- ta, donde ha sido acogida con gran neral simpatía la postulación del brillante periodista político, estable- cerá su oficina central de propa- ganda electoral el candidato que la tiene desde hace años mantenida con brillo; y que tiene en cada compañero repórter un propagandis- ta entusiasta.

M.E.C.D. 2016

EL DIRECTOR DE SANIDAD DICTARA SEVERAS MEDIDAS CONTRA LOS QUE ADULTERAN EL PAN Y LAS GALLETAS

H A B A N E R A S

LA MODA ACTUAL

BELLEZAS DEL HOGAR

La sala de esta casa es una agradable habitación estilo Siglo XVIII, con paredes de color gris pálido y alfombra de igual color. Los sillones junto al hogar y los tiestos adyacentes, forman una admirable combinación.

El cuarto dormitorio es de una feminidad exquisita. Las paredes son de color rosa, y el contraste queda establecido por un alfombra blanquecina, las molduras de puertas y ventanas blancas y las cortinas de gasa también claras. La cama está tapizada con una sobrecama tejida dé color verde claro, y en el espacio que queda entre los roperos o «closets». Un sillón o poltrona del mismo color verde, adquiere un aspecto lujoso con un cojín redondo, hecho a punta de aguja. El dosel de la ventana y la orla del tapete del peinador, son de moaré rosado, y el tapete es del mismo tono rosado, pero en tafetán. El motivo de hoja de hiedra también está presente aquí, mientras que la persiana blanca y la cristalería, añaden notas complementarias del mejor tono. Un par de grabados de flores, cuelgan sobre la cama y la cómoda, completando la decoración y arreglo de esta alcoba que compendia todo lo femenino que pueda desear la mujer.

ESTUDIO DE BELLEZA

Tiene tanta importancia la aplicación del tono adecuado del tipo y al color de cada mujer, que ha sido preciso un estudio minucioso por un especialista como **Max Factor** para dar a conocer la perfecta armonía de los conjuntos.

Este gran maestro del arte de la belleza ha empleado muchos años de su vida en el estudio de sus productos que hoy se encuentran dispersados por el mundo entero, teniendo en cada capital importante un representante, el cual enseña la aplicación de cada uno de ellos.

En la Habana tenemos el estudio **Max Factor** en San Rafael 16, o sea, el lugar más céntrico de la ciudad, por donde desfilan las principales damas a conocer cuál es el color de polvos, creyón, colorete o sombra de los ojos que le corresponde en armonía con su color. Estos consejos se ofrecen gentilmente, haciendo a la vez una demostración gratis.

NOTAS DE PARIS

Kostia de War presenta una nueva colección en tricot conteniendo todos los estilos, desde los trajes para sports invernales hasta los trajes de noche. Hay, en esta colección, un parka de lana color beige con capirucho adornado con flecos.

Muchos de los trajes-sastre en tricot tiene una rayita blanca, pareciéndose mucho a la franela de rayas que se ve en trajes de hombres. Otros modelos tienen un toque español; uno en negro, con charreteras rojas y las carteras de los bolsillos rojos cubiertas con un adorno de chochet negro imitando una red.

Un ensemble para las playas del Sur tiene una capa muy larga en azul marino y el traje blanco adornado con lazos azules en los hombros.

Los trajes de noche chez De War son de líneas esbeltas; muchos, hechos con el punto de red. Para éstos se usan hilos de oro, plata, cobre, acero o si no, seda negra o castaño; también usan películas celulosas, que dan un aspecto extraño de escamas.

La exhibición de joyas chez Cartrés es algo estupendo. Se ven muchas prendas en oro macizo, las pulseras son especialmente de oro doble. Los estilos del segundo Imperio, tales como motivos redondos, rosas en diamantes, etc., son los preferidos. Los nuevos clips vienen en forma de hojas de oro con una piedra «cabochon» incrustrada o acompañada de un racimo de fruticas en turquesa o coral roja.

Cuatro rosas de diamantes de tamaños graduados que pueden usarse como clips o botones para un traje negro sencillo.

Un fetiche nuevo destinado a reemplazar la famosa cabeza de moro consiste en una mano de media pulgada de largo en oro, coral o esmalte negro, sosteniendo una rosa mucho más grande, de oro o esmalte negro o bien incrustrada con diamantes.

TELAS FRANCESAS

Entre las indicaciones que hacemos continuamente para llevar al público a lugares especiales donde puedan encontrar objetos de ocasión se encuentra **La Elegante**, de Galiano 64, la conocida casa de los encajes, donde reciben constantemente las telas y los adornos de más fantasía en cada estación.

Esta casa acaba de recibir los más finos ejemulares de telas estampadas y lisas de París, vendiéndose a precios especiales. En cada pieza vienen solamente cuatro cortes que se agotan al momento, no repitiendo ningún dibujo porque constantemente van llegando las últimas que se fabrican en Europa y que en estos momentos se venden a precios de fin de temporada en los cuales se encuentran verdaderas oportunidades.

LLAMAS HERMANAS

Te dí aquel beso y te sentí tan mía
al dulce amparo de tus manos buenas,
que comprendí que el ósculo rompía
de mi fatal destino las cadenas.
Y lo afirmaron tus miradas plenas
de tanto amor como en tu ser ardía;
el eco suave que en tu voz había
y el raudo fuego que corrió en tus venas.
También entonces con supremo orgullo
yo me sentí completamente tuyo,
como si el beso nuestras nupcias fuera...
Y al calor de tus labios que embriagaban
sentí que nuestras almas se abrazaban
como dos llamas de una misma hoguera...

Alberto Lovio.

(Del libro inédito «Poemas Azules»).

SOBRE LA DEPILACION

La Peluquería Martínez, no reparando nunca en sacrificios, ha montado hoy todos los adelantos en procedimientos y aparatos más modernos conocidos hasta hoy.

Julio Cirla, especializado y diplomado en París sobre la depilación eléctrica Radio-Diatérmica-coagulación, garantiza, por medio de este tratamiento, la desaparición definitiva del vello o pelo de la cara, brazos o piernas, siendo completamente sin dolor, y sin dejar huella alguna, por delicada que sea la parte a tratar.

Demostraciones y pruebas gratis: **Peluquería Martínez**, Neptuno 81. Teléfono M-1089.

MENU DEL DIA

Almuerzo.

Cup de frutas.
Huevos con bechamel.
Bacalao a la vizcaína. Papas sauté.
Ensalada de chayotes.
Pasteles variados.

Comida.

Grape fruit.
Puré de frijoles.
Pavo asado con vegetales.
Ensalada de lechuga.
Brazo gitano.

RECETAS DE COCINA

Pescado a la española.

Se emplea pescado en ruedas, sazonándolo con sal, pimienta y limón. Aparte se prepara una salsa de aceite con bastante cebolla picada, zanahorias en ruedas y papitas. Cuando estén cocinadas se les echa un vaso de vino blanco y se añade el pescado con un cuharón de caldo, espesándose con galleta molida o harina de Castilla.

M. R. de FONTANILLS

EQUIVOCACION

En el Primer Centro de Socorro fué asistida de grave intoxicación, María Pérez Rodríguez, de 22 años y vecina de San Ignacio 102, que sufrió en su domicilio, al ingerir equivocadamente varias pastillas de permanganato.

MEJORARAN LAS COLONIAS DE NIÑOS Y CREARAN OTRA EN LA PROVINCIA DE PINAR DEL RIO

Se hacen nombramientos de maestros. Diversos acuerdos tomados en la Junta general celebrada por el Patronato que administra esos establecimientos de ayuda infantil

En la reunión celebrada ayer por el Patronato Nacional de las Colonias Infantiles, se tomaron algunos interesantes acuerdos en relación con el mejor desenvolvimiento de esos establecimientos.

Presidió la reunión la señora Carmela Ledón de Mendieta; actuó de secretaria, la Dra. Silvia Shelton; y asistieron a la misma, el doctor Mario Núñez Mesa; la tesorera, señorita Martha Murray, la señora Emma Cabrera de Giménez Lanier; el doctor Carlos Hernández Miyares; el señor Manuel Méndez Montes de Oca; las señoritas Martina Guevara y Francés Guerra, las señoras Margot Heidrich de Febles, Ofelia Abreu de Morales y María Rodríguez Marrero; los señores Carlos Valdés Miranda, Ricardo Morán, el Ingeniero Eduardo J. Chibás.

Se tomaron los siguientes acuerdos:

En relación con la necesidad de hacer obra social en las colonias infantiles, el patronato designó una comisión, que integrarán la señora Emma Cabrera de Giménez Lanier y las señoritas Francés Guerra y Martina Guevara, para que informe sobre el particular.

En lo que respecta a la necesidad de ampliar los edificios ocupados por algunas colonias, el patronato conoció el informe del Dr. Mario Nuñez Mesa, el cual dió cuenta de los trabajos realizados a ese respecto, por el Ingeniero Mario Parajón y expuso la conveniencia de terminar tales obras antes de iniciar los trabajos de construcción de los edificios destinados a la colonia de Pinar del Rio, en la cual se encuentra interesado el Jefe Militar de aquella provincia, Coronel Benítez, que ha prestado para ello su valioso concurso al Patronato.

Nombramientos aprobados

El Patronato revisó los últimos nombramientos hechos en el personal de maestros de las colonias, aprobando los extendidos a favor de las normalistas Margarita Jova Morales, Fe Urrutia y Suárez, para encargada de material y suplenta, respectivamente, de la Colonia «Habana», establecida en Cojímar; los de Berta Ferrer y Lucía Morales, para maestra y auxiliar de la Colonia de Caney, Oriente; los de María Antonia López y Consuelo Barreras, para maestra y auxiliar de la Colonia de Camagüey; y el de Caridad Valdés, para maestra de la Colonia de Santa Clara.

Informe de la Tesorera Srta. Murray

Sobre el estado financiero del Patronato, informó la Tesorera, señorita Martha Murray. Leyó esta una liquidación de cuentas de la Renta de Lotería, según la cual, el último sorteo extraordinario, celebrado el 22 de diciembre último, arrojó un saldo de pesos 75,000, a favor del Patronato. Dió a conocer también la senorita Murray, los repórters relativos a los meses de octubre y noviembre del año anterior.

Una recomendación al Dr. Sirgo

Acordó también el Patronato recomendar al Secretario de Educación, para una beca de ampliación de estudios artísticos en el extranjero, al pintor Ernesto Puig González, cuyos paneles que pueden admirarse en el salón comedor de la Colonia de Santa Clara, han sido muy celebrados por las personas entendidas.

Sobre un donativo para una Colonia

Antes de terminarse la reunión, el Patronato acordó expresar su reconocimiento a los señores Frías y González, por su donativo, a la Colonia de Camagüey, de un aparato inyector de suero marca «Becton & Dickinson», para uso del establecimiento.

Sin resolver un problema de los ferroviarios

No concurrieron el Presidente y el Secretario de los mismos, que corresponden a Guantánamo

El problema existente entre la delegación 11 de la Hermandad Ferroviaria de Cuba y la empresa del Ferrocarril de Guantánamo y Occidente, por errónea interpretación dada a los artículos 42 y 43, del convenio de trabajo celebrado hace algún tiempo, no pudo ser resuelto por el secretario del Trabajo, doctor Portuondo Domenech, por la falta de asistencia del presidente y secretario de la citada Delegación.

No obstante, el jefe del Trabajo ha estado considerando el problema y espera quede resuelto en una próxima reunión, a la cual asistirán las representaciones obreras y los miembros de la empresa ferroviaria de Guantánamo y Occidente.

Inspectores del negociado de Previsión Social de la Secretaría del Trabajo procederán de un momento a otro a efectuar una investigación en determinadas compañías de seguros contra accidentes del trabajo radicadas en esta capital, con el fin de comprobar el estado en que se encuentran las reservas que deben tener dichas compañías para responder a las pensiones de los obreros accidentados.

Perece un anciano en la Víbora, al arrollarlo un auto

El chofer fué detenido y puesto a disposición del Juzgado de Instrución 5ta.

En el Centro de Socorro de Jesús del Monte falleció ayer tarde el anciano Roque Morejón, de 60 años de edad y cuyo domicilio se ignora por el momento, a consecuencia de los traumatismos que le produjo al arrollarlo en el Crucero de la Havana Central, en la Víbora, el auto 5674, que conducía Manuel G. Díaz Soto, vecino de Quinta número 7, en Santiago de las Vegas, quien fué detenido y puesto a disposición del Juez de Instrucción de la Sección Quinta.

El cadáver fué remitido al Necrocomio para la práctica de la autopsia.

Le sustrajo el auto que le dió para guardar.

Amado Martínez Martínez, de 38 años y vecino de Reina número 155, dió cuenta a la Policía que le había entregado el automóvil 39140, para que lo guardara en el garage de Pocito y Chávez, a Alfredo Borges García, vecino de San Ignacio 152, pero lejos de efectuarlo desapareció con el vehículo, estimándose perjudicado en 800 pesos.

Un procesado

Por el Juez de Instrucción de la Tercera fué procesado ayer José Wong, por un delito de infracción de la Ley de Drogas, señalándosele fianza de 300 pesos.

Detenido por robo

El vigilante 736 arrestó en la Estación Terminal a Pedro Hernández Martínez, de 18 años, vecino de 6 y 27, en el Vedado, por ser el autor de un robo de ropas por valor de 27 pesos en la casa Compostela 213, domicilio de Orlando Pérez, Francisco Rippe y Juan Salamanca.

El detenido expuso que había cometido el delito en unión de dos sujetos a los que sólo conoce por «El Rubio» y «El Mulatico», quienes lograron darse a la fuga.

Hernández ingresó en el vivac.

EL «SINDICATO DE DULCEROS REPOSTEROS DE LA HABANA

En la mañana de ayer, por el negociado de Organizaciones Obreras de la Secretaría del Trabajo, y estando presente los señores Pedro Ituarte, secretario organizador; Federico Quintero, secretario financiero, y Pablo González, secretario de actas del «Sindicato de Dulceros Reposteros de la Habana», fué hecha entrega del reglamento por el que se regirá dicho sindicato obrero.

CONSIDERABLE EL PORCENTAGE DE PANADERIAS QUE NO CUMPLEN LAS ORDENANAZAS SANITARIAS

De manera alarmante continúa aumentando en la provincia de Oriente la epidemia de Frambesia, existiendo ya 202 casos. Fallecieron ayer dos menores víctimas de la Poliomielitis aguda

El doctor José Miguel Peña, Director interino de Sanidad, estudia con detenimiento, conforme publicamos en días pasados, los problemas de la fabricación y venta de los productos alimenticios, ya que sabe perfectamente que más del sesenta por ciento de los que consume la población no reúnen los requisitos que exigen las Ordenanzas Sanitarias vigentes; así como que por los cuerpos de Inspectores no se hacen cumplir dichos requisitos por causas que se desconocen.

El director interino de Sanidad, con noticias de que la elaboración y manipulación del pan y galletas que se expenden en esta capital es deficiente, al extremo de que en la casi totalidad de las panaderías se burlan las disposiciones sanitarias vigentes, poniéndose en constante peligro la salud pública, dictará de un momento a otro, severas medidas, entre ellas la seperación de los servicios sanitarios de los talleres y depósito del pan; incomunicación de los dormitorios con los propios talleres, techos limpios, puertas y ventanas a prueba de moscas etc, y finalmente que se vigile los productos que se emplean para la elaboración de los citados artículos.

Aumento considerable de la Frambesia.

Un aumento considerable se ha registrado en la epidemia de Frambesia que desde hace más de un año se advirtió en Cuba, principalmente en la provincia de Oriente. Hasta la una de la tarde de ayer habían sido reportados 202 casos, distribuídos en la forma siguiente:

Antilla 21 casos; Alto Songo, 1; Banes, 8; Baracoa 137; Holguín 2; Mayarí 14; San Luis 10; Santiago de Cuba 3.

En cuanto al Paludismo había ayer en Pinar del Río 458; en la Habana 31; en Matanzas 22; en Santa Clara 340 en Camagüey 219 y en Oriente 1060.

De Fiebre Tifoidea existen, en las seis provincias 143 casos.

Dos muertes por Poliomielitis

Dos menores fallecieron ayer a consecuencia de la Poliomielitis anterior aguda: Arsenio González, vecino de Holguín y Addie Gómez de Mayarí.

Un nuevo caso se registró: el niño Miguel A. León, blanco de tres años, natural de Cabaiguán.

Quedan, pues, ocho casos de Parálisis infantil.

Reparto de raciones crudas

De acuerdo con las disposiciones dictadas por el Comité Nacional para la Alimentación y Defensa de los Necesitados, durante todo el día de ayer se estuvieron distribuyendo, entre los pobres de solemnidad, los talonarios para la adquisición de raciones de comida cruda que semestralmente se reparten.

El Comité organizó debidamente dicho servicios de entrega de raciones que dada la forma en que se viene efectuando, no se han producido incidentes, ni acumulaciones de personas.

Al igual que ayer, hoy se continuará la distribución de los talonarios.

El problema de la venta de carne de res.

Los Alcaldes Municipales de Regla, Bauta, Santiago de las Vegas, Guanabacoa y una representación del entrevistaron ayer con los comisionados del Secretario de Sanidad encargados de resolver el problema de la venta de carne de res procedente de los mataderos limítrofes a esta capital.

El jefe local de Sanidad de la Habana, doctor Latour, no dió a conocer a los interesados la Resolución dictada por el Secretario de Sanidad con vista del informe rendido por los comisionados, ignorándose las causas que motivan esa reserva en estos momentos en que el doctor Zenón Zamora ha expresado sus deseos de que en este problema haya dignidad y justicia.

Reparto de juguetes.

La señora María Teresa González, esposa del doctor Zenón Zamora, secretario de Sanidad y Beneficencia, personalmente distribuyó gran número de juguetes entre los niños asilados en la casa de Beneficencia y Maternidad de la Habana.

Con la señora González de Zamora compartieron la presidencia del acto que resultó brillante; los doctores Julio César Portela, Director de la Casa Cuna; Antonio de la Riva, Director de Beneficencia; Laureano López Garrido, Jefe de Personal, Bienes y Cuentas, la Junta de Patronos de la Casa de Beneficencia y otras personalidades.

Licencia electoral.

Con motivo de haber sido postulados para cargos electivos en los próximos comicios, han solicitado Licencia Electoral los siguientes funcionarios de la Secretarios de Sanidad y Beneficencia: doctor Rogelio Rodríguez Barquín, Jefe local de Marianao, César Pérez Nodal, inspector Especial de la Dirección General de Sanidad; Arturo G. Mora, Jefe de Despacho del Servicio de Cuarentenas; Eusebio Alfaraz, Jefe local de Remedios.

Continúa la batida de los traficantes de droga en Cuba

Desaparece una joven. Varios detenidos por la Secreta, por reclamarlos diversos Jueces

El jefe del grupo de la Secreta, destinado a perseguir a los infractores de la ley de drogas, arrestó ayer en la Calzada de Ayestarán y Estrella a los expendedores y viciosos de drogas Emilio Alvarez Alvarez, llamado «Camagüey», vecino de Luz 113, y José García García, conocido por «El tabaquero», de la misma residencia que el anterior, ya que se dedicaban al expendio y vicio de estupefacientes, ocupándoles un gotero y otros utensilios. Dijeron los detenidos que la droga que usan la adquieren de un asiático que es vecino de la barriada china. Fueron recluídos en el lazareto del Mariel por disposición del Juzgado de Instrucción de la Sección Cuarta.

También dicho grupo ha rendido informe al comandante Menéndez, jefe de ese Cuerpo, que lo elevó al Juzgado de Instrucción de Regla, en el que hacen constar las actividades de Plácido Aguiar Zambrana, vecino que dijo ser de Aguila 162, el cual comercia en drogas, habiéndosele ocupado, cuando fué detenido, veintiún cigarros de marigüana. La detención la llevó a cabo el capitán del Ejército Constitucional, Ramiro Casallo, en Jovellanos, en octubre último, y la Secreta ha podido comprobar que Aguiar no reside en el lugar que dió por residencia, así como que es incierto que adquiriera la droga de Raúl Rodríguez, avecindado en Regla y que el acusado tiene su campo de operaciones en los pueblos de Perico, Jovellanos y Colón, en los que invita a los jóvenes a ser viciosos.

El timo del tintorero

Participó a la Secreta Armando de la Guardia Barazal, de Jesús del Monte 5, altos, que un sujeto blanco, de regular estatura, delgado, de pelo claro y al cual no conoce, se presentó en su domicilio, invocando su nombre, para que la familia le entregara un flus al objeto de enviarlo a la tintorería a lavar, siéndole entregado y apropiándose del mismo. Se considera estafado en la suma de 28 pesos, valor de la prenda.

Desapareció la hija.

Alberto N. Alcalde Rodríguez, de Soledad 38, participó a la Secreta que su hija Natividad Dora Alvalde Herrera, de 19 años, vecina del mismo lugar, desapareció del hogar paterno desde el día 8, sin que haya tenido más noticias suyas. Se trasladó el caso al Juzgado de Instrucción de la Sección Quinta.

Arresto de reclamados

La Secreta arrestó ayer a dos reclamados por Juzgados Correccionales habaneros. Quedaron en libertad provisional mediante fianza. Son: Felipe Naranjo de Villegas 11 y Miguel Acosta López, de Pasaje entre Siete y Ocho, Buenavista; también detuvo a Francisca Montes de Oca Hernández, de Desamparados 6, que fué recluída en la cárcel de mujeres de Guanabacoa, por no haber prestado la fianza fijada.

Cosechero yankee elogia el tabaco de nuestro pais

Dice que todo tabaco americano de superior precio está ligado con el habano. Marcas de ganado

Ayer visitó al Secretario de Agricultura el señor Oleott R. King, Comisionado de Agricultura del Estado de Connecticut, Estados Unidos, y fabricante de tabaco de dicho Estado.

Mr. King declaró a los periodistas que ha venido a la Habana en viaje de placer, pero que se proponía aprovechar su estancia en Cuba para visitar las vegas y fábricas de tabaco cubanas.

Agregó que no puede obtenerse un buen tabaco sin tripa o capa de tabaco de nuestro país, y que en los Estados Unidos no hay ningún tabaco de precio superior a diez centavos que no esté ligado con tabaco habano.

Frutos exportados

El Sr. Rogelio Garayta, Inspector Encargado del Servicio de Exportación del puerto de la Habana, da cuenta de los siguientes embarques de frutos y vegetales para su exportación, durante los días 7, 8 y 9 del corriente mes:

Muelle de Hacendados: Por el Seatrain New York y con destino a New Orleans, 1,375 lugs. de tomates. Por el Seatrain Havana y con destino a New York, 3,475 lugs de tomates.

Muelle del Arsenal: Por el vapor «Florida» y con destino a Miami 50 bultos de pepinos y 12 de papayas. Por el ferry «Estrada Palma» y con destino a Port Everglades, 1,443 bultos de piñas, 510 de pepinos y 2.100 lugs de tomates.

Muelle de la Machina: Por el vapor «Santa Paula» y con destino a New York, 1,358 lugs de tomates, 176 bultos de papas y 28 de calabacín.

Muelle de Atarés: Por el vapor «Contessa» y con destino a Panamá, 200 lugs de tomates y 20 bultos de pepinos.

Muelle de la Ward Line: Por el vapor «Oriente» y con destino a New York, 1,442 bultos de piñas, 4,667 de frijoles, 527 de okra, 1643 de berenjenas, 4,448 de pimientos, 389 de pepinos, 45 de vegetales chinos, 1,885 de papas, 1 de papayas, 2 de calabazas, 10 de yucas, 1.116 racimos de plátanos, 1 saco de jengibre y 43,765 lugs de tomates.

Solicitudes de marcas

Han solicitado marcas como ganaderos mayores los señores:

Manuel López, Raimundo Olivera, Jorge Sainz y Cía., Fomento Agrícola Cubana S. A., y como ganaderos menores los señores Jerónimo Pérez, José Sánchez González, Ramiro Morales, Pedro José Pérez, Miguel Cana Fernández, Bernabé Sánchez, Inocencio Dorta García, Antonio Ramos Ramos, Pedro García, Pedro Zamora, Porfirio Farra Naranjo, Francisco Castro León, Donato González Hernández, Conrado Hernández Pérez, Felipe Ortega Ortega, José Antonio Toledo Lorenzo, Casiano Alvarez González, Manuel Soto Creagh, Marcelino Lorenzo González, Silverio González Montes, Nazario Lorenzo, Benigno García, Clemente Rodríguez, Rafael Zorrilla, Lucila Douval, Faustino Pérez, Lorenzo Pombar, Félix López y Manuel López.

SE CITA AL ALUMNADO DEL CONSERVATORIO MUNICIPAL DE MUSICA

El comité estudiantil del Conservatorio Municipal de Música «Félix Ernesto Alpízar», ha citado al alumnado del Conservatorio, en general, para la asamblea que se efectuará hoy, martes, día 11, a las 5 p.m., en el local del mismo.

Se ruega la más puntual asistencia a todos por la importancia de los asuntos a tratar.

EL «SUN SHINE DE CUBA» CELEBRO UNA MAGNIFICA «FIESTA DE CARIDAD»

El pasado dos de enero, en la «Sociedad de Propietarios del Vedado» y bajo la presidencia de las señoritas Virginia y Blanca Lluy, tuvo lugar una bella Fiesta de Caridad organizada por el «Sun Shine de Cuba».

Con ese motivo, un grupo de veintinueve ancianos fué obsequiado con desayuno, servido por las propias asociadas, donándoseles después ropas, tabacos, cigarros, dinero, dulces y otros comestibles.

Numerosas damas asistieron al acto, que fué prestigiado por una huésped muy distinguida de la Habana, la aviadora Marjorie Brown, recién llegada de China.

MENOR ARROLLADO

El menor José Becerra Gómez, de 11 años y de Habana 246, fué asistido en el Primer Centro de Socorro de lesiones menos graves, que sufrió en la esquina de Habana y Compostela, al ser alcanzado cuando patinaba, por el ómnibus 675, de la ruta 24, que manejaba Francisco Pérez Suárez, vecino de Cerro 552.

M.E.C.D. 2016

GRANDES PERSONALIDADES DE CIENFUEGOS LANZAN LA IDEA DE RENDIR UN HOMENAJE AL PRESIDENTE

(COLUMNA TRES)

ES INDESCRIPTIBLE EL JUBILO EN MATANZAS CON MOTIVO DE LA APROBACION DEL REGLAMENTO DE LA ZONA FRANCA

DE LA VIDA NACIONAL

TIERRAS DE ORIENTE

Temas de superstición.—Lo que son las «ánimas vivas» en otras tierras, como introducción a lo que son aquí

He de afrontar, inevitablemente, en estas informaciones, temas de espiritismo y brujería. Los he hallado en muchas partes: es en Bayamo donde hallé episodios de más consideración. Se debe dar cuenta de ellos con toda objetividad, porque revelan indudablemente un gran número de males que Cuba necesita corregir.

Quiero advertir, sin embargo, que también estos males, por desgracia, con mayor o menor intensidad, se extienden a muchos sitios. Las naciones más cultas los padecen, y a modo de introducción, y como dato de interés seguro para etnógrafos curiosos, quiero hoy hablar de este tema de las «Animas vivas» de mi patria, en prueba de que aun ahora, al hablar de estos males en Oriente, es sólo el bien de Cuba el que yo busco.

Magdalena...

Magdalena qué...? Se ignora. Era de Congosto—el Bierzo—y andaba alrededor de los trece años. Llamaba la atención por su bondad, su sencillez, su blandura... Llamaba la atención, y se murió...

Llegó el médico, la vió, y les advirtió a los padres:

—No cabe duda; pueden enterrarla...!

La tendieron; la velaron; y a las doce de la noche, sin moverse y sin despegar los labios, llamó con voz serena:

—Padre...! Padre...!

El padre enmudeció de la congoja, la sorpresa y el terror...

Y la niña volvió aún:

—Padre, respóndame usté, que bien sé que está despierto...!

El se acercó poco a poco; y preguntóle temblorosamente:

—Qué me quiés...?

Y la niña, siempre inmóvil y con los ojos cerrados:

—Que me vaya por agua a la fontina...

Fué; mas llamó al señor cura y le enteró del prodigio. Vistióse a toda prisa el señor cura, cruzó el lugar y se metió en la casa. Topó en ella mucha gente que hablaba del suceso con asombro, y se acercó a Magdalena, tendida todavía como muerta, sin color, sin pulsación, con cara de violeta que durmiese...

—Magdalena...!

—Mande usté...!

—Quieres hablar conmigo...?

—Sí, señor...

—Has ido a alguna parte desde aquí...?

—Sí, señor... Fuí al Purgatorio. Allí estuve nueve días, y en seguida pasé por el infierno. Después, subí al paraíso.

—Debemos guardar tu cuerpo, o tenemos que dárselo a la tierra...?

—A la tierra...! A la tierra fué el de Dios...!

Desde entonces, fué esta niña la maravilla del pueblo, y la de muchas leguas en contorno; la multitud iba a verla como si fuera una santa, y ella profetizaba, recetaba, curaba, adivinaba los propósitos y penetraba el pasado... Vez hubo de acercársele un sujeto de una población remota a quien nadie en el pueblo conocía, y de saludarle así:

—Hola, José, a qué viniste...?

El sujeto callaba; ella agregó:

—Si no fuera su mujer, qué sería de usted en este instante? Y ese niño que ofreció a la Virgen del Camino, cuándo va a llevarlo allá...?

El hombre prometió solemnemente:

—Hoy mismo pésolu en cera...!

Y una vez, Magdalena dijo así:

—He vuelto a recorrer el Purgatorio, y saqué de él a mi abuela, y su cama quedó para mi madre...!

Generalmente daba este consejo:

—Habéis de tener familias, que cuantas más tengáis mejor hacéis...!

Familias, es decir, hijos...

Y anunció en una ocasión:

—En el mundo, habrá otra como yo, pero no puedo precisaros dónde...!

Y así estuvo mucho tiempo, con los ojos cerrados, siempre rígida, sin moverse, sin comer... Tenía sed a cada instante, y agua que le acercaban se secaba... La gente contaba de ella:

—Es un «ánima viva»...!

Y era cierto...!

Benita Ramona

Benita Ramona Feito—Somiedo, Valle del Lago—, era por aquel tiempo una rapaza a quien todas estas cosas llamaban hondamente la atención. Supo del ánima viva, y se dijo con pasmo y como en éxtasis:

—Ay, si yo viera la otra...!

La otra... La anunciada por la niña para un próximo futuro. Y Benita rogaba diariamente:

—Ay, Señor, que pueda verla...!

Llegó a la mayor edad, y se casó con Víctor, que era sastre y que andaba cosiendo por los pueblos: por Babia, Cueta, Veigas, Villarín... Y se corrió de pronto por el Valle que apareciera el ánima segunda. La emoción de Benita fué terrible:

—Y dónde apareció?

—En Villar de Allones.

—Cómo se llama?

—Celestina Alvarez, y su madre Serafina. Esta es viuda, y está mal, pero tuvo una buena posición...

Benita se enteró con ansiedad de todos los detalles del suceso. Celestina era una niña que dedicaran a cuidar ovejas. Entre éstas, cuidaba una que era en extremo rebelde, y a la que no acertaba a dominar. Y ella se preguntaba alguna vez:

—Y no será esta oveja el pecadayo...?

La aconsejaron matarla, mas no quiso. Y la dejaba andar sola. Pero dudaba, temía, y ya no andaba a gusto por el monte... Su madre la libró de esta obsesión, preguntándola una tarde:

—Y no te gustaría irte pa Cuba...?

—Ah, sí, madre, ya lo creo...!

La madre tenía un hermano en un poblado de Pinar del Río, a quien le fuera bien en los negocios. Ella oyera hablar de él días atrás en el parador de Castañeo, Luarca. Todas las importantes posesiones que fueran de la familia, estaban comprometidas con gran número de deudas, mas todas «con pacto reuto»; y se le ocurriera a ella que el hermano pudiera rescatarlas. Con Dios sabe qué intención, pensó mandarle la niña, que era de una belleza cautivante, y hablara a la madrina de la misma, que proyectaba embarcar...

—Usté me la lleva...?

—Sí.

Y se la llevó en efecto.

Pero el hermano vivía con una negra celosa, y en cuanto que la negra vió a la niña y sospechó del peligro, la hizo meter en un sótano. Allí la tuvo seis meses, hasta que se enteró la vecindad. Una señora hermosísima habló con su marido del asunto.

—Vete a ver ahora mismo a ese señor, dile que ya no se habla de otra cosa, y que te deje la niña. Nosotros la «recaudamos»...

El tío confesó con amargura:

—Son cosas de mi «mujer»...

Y se la cedió con gozo. Mas supo la madrina de estas cosas, y recogió a la niña nuevamente, y se la volvió a su madre... Adiós las ilusiones concebidas, los cálculos ajustados y las tierras empeñadas...! Hubo que resignarse y que callar, y hubo la niña de volver al monte, y a cuidar las ovejas, y a temer... Pero una vez fué a lavar, y le salió un granito en la nariz. El médico la vió y dijo a su madre:

—Hay que operar en seguida...!

Mas se le hinchó todo el cuerpo, y hubo que renunciar a este propósito. El granito se hizo un lupus, y le devoró la cara. La tendieron entre pajas, y pasó de este modo hasta cinco años... La madre le decía con frecuencia:

—Voy a echarme a pedir... por causa tuya...!

Y ella le replicaba dulcemente:

—Gay... gay... tenga gacencia, gay...!

Se le enfermaron los cerdos a una mujer del lugar, y le llevó comida a Celestina para que le rezara una oración... Se la rezó; los cerdos se curaron; se divulgó el episodio... Y las mozas acordaron pedir en el lugar para la enferma, y así le aseguraron varios meses. Pero tuvo su madre que marcharse a una aldehuela apartada, y le encargó a una vecina que le diera a la niña de comer. Cuando volvió, la vecina fué a disculparse con ella:

—Por Dios, se me olvidó, puedo jurártelo...!

—Pero si ella comió a todas las horas...!

—Pues yo no entré aquí una vez...!

—Y no viste a nadie?

—No...!

—Entonces, qué pasó aquí...? Porque yo encontré dinero, chocolate, huevos, pan...!

También este episodio se corrió, y empezó a acudir la gente a visitar a la enferma y a referirle sus cosas. Y ella también curaba, adivinaba, leía en las intenciones... Cuando se extendió su nombre, a la puerta de su casa formaban cola a diario cien personas, doscientas, hasta trescientas... A poco, las limosnas excedieron de más de veinte mil duros...

Y de esto supo Benita, y a cada paso le rogaba a Víctor:

—Víctor, déjame ir a ver el ánima...!

Y Víctor no accedía:

—No, señor...!

Pero Víctor fué una vez a un pueblo de León a trabajar, y al regreso, durmió en Cueta. Llegó al Valle al otro día con un poco de fiebre y de amargura.

—Qué te pasa...?

—No lo sé... Que al cortar se me caen las tijeras...!

Y se metió en la cama, y se amustió, y amaneció a otro día paralítico. En el Valle no hay médico ninguno; pero una vez, casualmente, pasó el de Quintanilla por allí... Y Benita rogó a Víctor:

—«Abate», que está ahí Manocho y puede recetarme alguna cosa...

Víctor no pudo moverse. «Manocho» fué a su casa y afirmó:

—Esto no tiene remedio... Hay vida para tres o cuatro días...!

Víctor llamó a Benita aquella noche y la preguntó en voz débil:

—Quieres ir a ver al ánima...?

—Oh, ya lo creo que sí...!

—Pues vete mañana mismo...!

Celestina

Nevaba; soplaba el viento... Benita cogió un farol, y salió al amanecer, hundiéndose poco a poco en la callada soledad del monte... El camino era infinito, a lo largo de cumbres y barrancos; tuvo hambre, sufrió sed, tuvo fatiga, pero al fin llegó a Villar... La casa en que estaba el ánima era pequeña, de teja, y con cuatro «pasarucos». La gente estaba en fila ante la puerta, e iba pasando por orden...

Se hablaba de prodigios y de asombros... Fuérase una vecina a la montaña dejando solas sus niñas, y al regreso advirtió la falta de una; lloró, buscó, y todo inútil. La noche comenzaba barrascosa y clamaba la mujer:

—Ay, hija de mi vida, dónde estás...?

Y acudió a preguntárselo a la enferma.

—Habrá muerto?

—No, señora...!

—Y dónde la buscaré...?

—No la busquéis, que no la encontraréis...! Ya vendrá ella mañana!

Y encuentran a la niña al otro día al pie de «una» castañar. La madre le preguntó:

—Pero, hija, dónde estuviste...?

Y la niña, sonriendo:

—Llamóme una mujer con un niñín...!

—Y qué te daba, amante...?

—Muchos besos...!

La niña tenía tres años.

Y Benita se extasiaba escuchando estos prodigios, y hablaba con la gente que salía, preguntándole detalles, queriendo saberlo todo, enterándose de todo... De pronto, salió un hombre y llamó así:

—Benita Ramona Feito...!

Benita respondió, llena de pasmo:

—Soy yo...!

—Pues que pase usté...!

Pasó, tambaleándose, temblando. Se acercó a la cama religiosamente y sin atreverse a hablar. Celestina era un espectro; su rostro inspiraba angustia; su cuerpo no tenía carne... Benita venció al cabo su emoción y la llamó con voz tímida:

—Celestina...!

—Gay...!

Callaron. Y Benita volvió al fin:

—Si no merezco el marido, allá el Señor...! Pero pónmelo tú a su voluntad...!

La enferma no respondió, y Benita lentamente, se dirigió a la puerta de la calle. La enferma dijo de pronto:

—Gándenle que güelga...¡

Y retornó Benita. Con voz casi imperceptible, hecha de silbo y murmullo, la enferma la aconsejó:

—Médico, anguno; medicina, anguna; coquere, o que le antoje... Huego, huego, tiene guda enfermedá...!

Benita salió alegre y consolada. Había llevado una cinta, y había tocado al ánima con ella; tenía la seguridad de que la maravilla la acechaba al término de su viaje...! Llegó a su casa, fué a Víctor, le refirió su aventura, le puso la cinta al cuello...

—Estás mal, estás mal, pero no importa...!

Llegó a su casa mojada, porque lloviera a chorros todo el día. Víctor se durmió tranquilo... Ella se fué a sentar junto al escaño, y le mandó a Tomasa, su sobrina, que le avivara el fuego del hogar. De pronto, oyeron un ruido, como de una persona que saltara... Y Benita gritó, llena de miedo:

Salió Tomasa corriendo, y entró luego otra vez palmoteando...

—Tía, gracias a Dios, gracias a Dios...!

Benita ya salía hacia la sala, cuando vió a Víctor llegar; caminaba con torpeza, poco a poco, vacilante... y apoyaba una mano en la pared...

—Ya lo ves, ya soy pa andar, y yo mismo me vestí...!

Tardó en alzar los brazos largo tiempo... Después, ya segaba hierba; después, ya volvía a coser por las Babias y por Cueta, por Villarín y por Gúa...

Pilar

En los Vallados, Valduno, concejo de las Regueras, reside Pilar García. Es una pobre mujer que ni duerme ni descansa, porque lleva el terror en el espíritu...

Estaba una mañana junto al fuego, esperando el regreso de su esposo que se hallaba en el trabajo, y oyó un ruido en la puerta de repente.

—Quién anda ahí?—preguntó.

Y sin responder palabra, se le entraron por la casa una turba de difuntos. Los cuales se le sientan a la mesa con toda tranquilidad, y le dicen de este modo:

—Vamos a volverte joven...!

—De cuántos años?

—De quince...

Y la cogen por su cuenta, y le arrancan la carne en pedacitos, y le meten reptiles por la carne...

Semejaban una turba, mas luego advirtió Pilar que eran cuatro solamente. Tenían «el habla extranjera». Llevaban documentos muy extraños; los cogían con los dientes por un borde y con la mano por otro, los estiraban, se los presentaban y la ordenaban así:

—Haz el favor de firmar...!

Pero Pilar no firmó.

A poco de marcharse los difuntos entró el marido en la casa.

—No viste...?

—Nada, mujer!

Desde entonces no la dejan. Se le entran en la casa de rondón, la agarran, la martirizan... Y aun siguen arrancándole la carne en pedacitos minúsculos, porque quieren volverla a los quince años...

Y a cada paso la oyen los vecinos:

—Bribones, dexaime en paz...!

Los bribones son los muertos.

Y parece que atisban a Pilar, y que no se presentan en la casa a no ser cuando está sola.

Pero ella a veces se impone; resiste; lucha con ellos; consigue que se lancen a la rúa...

Y los persigue a pedradas.

Los vecinos la miran con asombro, porque ellos, ¡los infelices!, por mucho que se desojen, no ven difuntos por ninguna parte...

Pilar no ha tenido suerte; la quisieron hacer «ánima viva» y se malogró el intento!

C. CABAL.

HOMENAJE AL PRESIDENTE

Homenaje al Presidente

Hemos recibido la visita de un grupo de distinguidos convecinos que nos han formulado el ruego de que insertemos la siguiente carta, guardando en lo absoluto la incógnita de sus nombres, pues no desean de ninguna manera que por tratarse de un acto de reconocimiento a los afanes administrativos del señor Presidente de la República, en su primer año de gobierno, se exprese un juicio erróneo o equivocado o se piense que pretenden la conquista de ventajas personales:

Cienfuegos, enero 1o. de 1938.

Señor Eduardo Torres Morales.

Ciudad.

Estimado amigo:

Siempre leemos con deleite tus «Comentarios», en que abordas y defiendes las causas más justas, con la entereza que te caracteriza.

Comentábamos un grupo de amigos, al cumplirse precisamente en estos días el primer año de gobierno del honorable doctor Laredo, ilustre Presidente de la República, abogado distinguido y hombre de grandes iniciativas, que este hecho ha pasado casi desapercibido para este pueblo tan apasionado en la censura, tan exigente en las resoluciones, sin que se haya hecho la más ligera manifestación que estimule a nuestro gobernante.

Nosotros, quizás los menos autorizados, nos sentimos obligados como cubanos y cienfuegueros a iniciar un homenaje, que ha de partir del pueblo, un homenaje modesto por su forma, pero grandioso por la espontaneidad y sinceridad de su carácter.

Pretendemos que este homenaje sea no un halago, sino un estímulo que cada ciudadano demostrará con su firma, sencillamente o con un pensamiento en unas cartulinas especiales, para que luego, reunidas todas, formen un album con el que se obsequiará al Jefe del Estado.

De esta manera sencilla podremos patentizar al coronel doctor Federico Laredo Bru, honorable Presidente de la República, nuestro orgullo como cubanos y nuestra satisfacción como cienfuegueros, por sus aciertos en la primera magistratura de la Nación.

Si te agrada la idea esperamos que la calorices, pero de todas maneras queremos que silencies nuestras firmas, pues sería restar grandeza a un homenaje que debe ser realmente espontáneo y eminentemente popular.

Con la expresión de nuestras simpatías por tu labor, quedamos tuyos, afectísimos amigos...

Conocida la finalidad de la carta, se puede advertir fácilmente el grado de honda sinceridad con que desean actuar los elementos interesados en este bello propósito, que cuenta desde luego con nuestro apoyo decidido y entusiasta y que ha de encontrar en las instituciones representativas de esta ciudad, una acogida magnífica.

No se trata de un banquete. No se ha de constituir una comisión para que visite a los comerciantes e industriales, a los profesionales, etc., con la embajada de un cubierto costoso, que envuelve muchas veces un positivo sacrificio económico para la presunta víctima. No consiste tampoco el acto, en un alarde improcedente de pomposa admiración a los merecimientos personales del Jefe del Estado.

Los prestigiosos amigos que nos han puesto como condición básica del empeño nuestro en complacerlos, el hecho significativo de que no los nombremos, desean que esta noble conmemoración del primer año de gobierno del Presidente Laredo, quede limitada a una gestión sencilla, de indudable elevación cívica y moral, de simple alcance ciudadano. Desean que se produzca como un legítimo movimiento de afectuoso entusiasmo de fraternal acercamiento, de honda comprensión espiritual y que esté por tanto el homenaje en justa consonancia con los matices esenciales del verdadero carácter del doctor Laredo.

Conforme nos explicaron los iniciadores, no son difíciles las gestiones para dar cima a esta tarea. Se va a proceder inmediatamente a la formación de un Comité de escasos miembros, que actuará de una manera discreta, sin que acepte publicidad de ninguna índole, en lo que se refiere a sus componentes. Por su propio esfuerzo resolverá este organismo la rápida adquisición del album. Los vocales o delegados, designados en gran número, se encargarán de atender a todos los convecinos que por adhesión, simpatía o gratitud al señor Presidente, deseen estampar una firma o un pensamiento.

Con estas actividades, la hermosa idea tomará cuerpo, se arraigará de una manera firme en la conciencia pública y se traducirá en un verdadero triunfo. Lo que se persigue es, por tanto, que no sea un grupo, un partido o un sector el que haga suyo el propósito, establecindo un exclusivismo lamentable. Se pretende por el contrario, que el Album recoja las múltiples palpitaciones de todas las clases sociales, desplazando todo egoismo interesado y en consecuencia, innegablemente condenable.

¿Resulta merecido este homenaje de Cienfuegos al señor Presidente? ¿Se halla realmente justificado? ¿Tiene los mismos móviles de otros semejantes, preparados en épocas anteriores?

No es necesario que realicemos un verdadero esfuerzo para responder a estas preguntas. El Lcdo. Laredo que por más de un cuarto de siglo de vida profesional, con su bufete de abogado abierto en esta ciudad, prestó numerosos servicios, una vez que ascendió a la primera Magistratura se consagró a humanizar sus antiguos planes en pro de nuestro mejoramiento.

De lo que ha sido su obra en este primer año de gobierno, todos estamos bien impuestos. Nos referimos, desde luego, a Cienfuegos. La reparación de las carreteras de Rodas y Cumanayagua; el impulso de obras nuevas, entre las cuales figuran los caminos entre Cruces y Lajas, entre el Paradero y San Fernando de Camarones, entre «Dos Hermanos» y Abreu; la donación de una barca para el paso del Río Damují; la reconstrucción del Hospital Civil; el arreglo de ciertos tramos de nuestras calles; el mejoramiento de los departamentos del Estado; la cooperación decidida para el levantamiento del nuevo dispensario de la «Cruz Roja» y para que se establezcan nuevas industrias en la comarca; la terminación del edificio de la Jefatura Local de Sanidad; la transformación del poblado de Guaos; la construcción de un kilómetro de Carretera entre Cumanayagua y la llamada tienda de Rafaelito; la reparación de los puentes sobre los ríos de la región, principalmente de los denominados «Las Vegas» y «El Guajiro»; el interés con que ha brindado toda su protección a meritísimos elementos cienfuegueros para que ocuparan altos cargos o significadas posiciones del Gobierno, etc., constituyen motivos elocuentes para que le ofrezcamos un modesto homenaje de gratitud.

Aparte de todo esto, no ignoramos que el Presidente Laredo realiza ya toda clase de cálculos para obtener que se inicien nuevos trabajos de engrandecimiento para la región, entre los cuales se destacan, los que comprenden el camino entre Cienfuegos y el sanatorio en construcción de Topes de Collantes. Esta carretera que ha de atravesar las lomas de Siguanea y de Trinidad, salvará del aislamiento una región de enorme grandeza agrícola, climatoterápica y turística y multiplicará de manera extraordinaria, las ventajas de nuestra ciudad. Y pecaríamos de mal informados, si no dijéramos que alienta otros nobles proyectos en beneficio de Cienfuegos que en los meses inmediatos se tornarán en indudables realidades.

Al aspecto constructivo del gobierno del doctor Laredo, en este primer período nos referimos en nuestros comentarios de hace dos días. Recogimos los datos oficiales de su alocución al país, demostrativos de que se llevan a cabo actualmente 134 obras públicas en las seis provincias del país. La fecunda labor realizada en hacienda, comunicaciones, estado, educación, agricultura, etc. no puede ser en verdad más valiosa.

Si examinamos el otro aspecto básico, el moral, llegaremos a conclusiones semejantes. El doctor Laredo se ha mostrado decidido en la decapitación de varios «chivos» escandalosos: la Ley del Acueducto de la Capital, los negocios de los traga níqueles y de la gasolina, el de los ómnibus aliados, el arrendamiento del matadero habanero, etc. Nada que no haya sido realmente austero, decoroso, de verdadera honra para su administración, lo ha dejado pasar. Se ha conducido de modo inflexible, reafirmando en todos los cubanos la esperanza de que no viviremos nuevos días de pillaje y de que la Revolución, con su caudal de sacrificios y amarguras, no ha de ser realmente estéril.

El homenaje al primer Magistrado—en la noble forma proyectada—ha de conquistar todos los corazones cienfuegueros. No lo dudamos. Miles de firmas e incontables mensajes o pensamientos llenarán las cartulinas del álbum.

Cumpliremos de este modo un grato deber espiritual. Probaremos al doctor Laredo la certeza de aquella expresión de un gran poeta: «El mundo es bello por los amigos».

Para los padres de la idea, expuesta en todos sus detalles, solamente tenemos estas palabras: Manos a la obra.

Eduardo Torres Morales. (De «La Correspondencia» de Cienfuegos).

SUSCRIBASE Y ANUNCIESE EN EL «DIARIO DE LA MARINA»

FRANCO EXITO DE LA VERBENA DE SAN ANTONIO DE LOS BAÑOS A BENEFICIO DE SUS CALLES

Uno de los más bellos números que se presentaron fué el de las canciones de Daisy Llampaya, interpretando música del Folklore cubano, mexicano y argentino. Buena recaudación

De estupenda puede calificarse por todos conceptos la verbena última del año que organizaron entusiastas damas y caballeros de esta ciudad, a beneficio de sus calles.

Se inauguró el sábado, primer día de Pascua, con un gran lleno; el público afluyó y las alcancías se llenaron. Desde luego, había muchos atractivos y la juventud no es remisa a pasar gratamente las horas bailando u oyendo música. Un grupo de aficionados al frente del cual estaba la gentil Daisy Llampaya, cantó canciones de nuestro folklore, así como del mexicano y argentino entreteniendo al público hasta muy avanzada la madrugada.

En simpática pugna estaban los tres centros de diversión: el Patio Mexicano, al frente del cual se hallaban las señoras Rita A. de Cabrera, Ramona Pozo de Scott y Nena Díaz de Pereda, con un encantador grupo de señoritas: Freddy Romano, Acela Guerra, Herminia Prieto, Conchita Alvarez, Nilda Espinosa, Georgina González, Norma Amaro vestidas de chinas poblanas. Auxiliándolas en sus tareas en la venta de licores y bocaditos, estaban varios jóvenes con trajes de charros.

El Cabaret dirigido por las señoras Lila Silva de González, María T. Vallejo de Menéndez, María V. de Lara, María Luisa V. de Mon y las siguientes señoritas: Matilde y «Chuchú» Puyada, María León, María Isabel Delgado, Lydia Quintana, Orquídea Montano, Estela y Ramona Prendes, Zoila Martínez y Etelvina Ortega.

Presentaron interesantes números en los «shows». La decoración del Cabaret y su iluminación llamaron mucho la atención. Admirable fué la labor rendida por el bello grupo de damas.

La Gruta Azul, fué una revelación: el señor Roberto Suárez simuló con una armazón de madera y papel una roca, cuyo interior era la realización de uno de los decorados de la Cueva de Aladino. Una orquesta de la capital hizo buena música que mantuvo siempre colmada de público la gruta. Un ambiente muy grato propiciaban las damitas que componían la Comisión: las señoras Esther Doyarzábal de Rivero, Amparo Chirino de Pestana, Carmelina T. de Alonso, Pilar Aguilar Vda. de Odriozola. Señoritas: Isaida Miró, tan interesante siempre; Otilia Aguiar, muy elegante; María T. Cabezas, Elena Odriozola, Malula Aguilar, Aurelia Rodríguez, Flor Fuentes, etc.

La Tómbola o Bazar, donde mediante números, se distribuían objetos de valor y utilidad, gracias a los esfuerzos de un grupo de damas, fué un verdadero éxito, pues dió muy buenas utilidades. La señora Irene López de Pérez Pino y su hija Esther trabajaron incansablemente durante varias semanas adquiriendo objetos para el Bazar, así como las señoras Juana Arrechea de Novo y Francisca Herrera de Domínguez con las señoritas Esther Arce, Aurora Sainz, Juana Sánchez, Mirta Mesa, Estela Duranza, Luisa Ramos...

Durante los días 25, 26 y 27, así como los del 31 (que con motivo de las despedida del año, fué magnífico) y la noche del 1o., cerrándose el domingo 2 que quizá fué de mayor concurrencia, se desenvolvió la verbena sin decaer

Al felicitar al Comité Pro-Calles por el éxito, debo hacerlo a la pléyade de gentiles damas y damitas con cuyo valioso concurso se llevó a cabo tan plausible obra, en la que se aunaron filantropía, belleza, gracia y buen gusto.

.. DEL TEATRO CASINO

Se anuncian muy buenos programas para la primera quincena del mes de enero: «Ching Ching», con Shirley Temple; «Séptimo Cielo», «Ramona», romance gaucho, por Camila Quiroga, «La Casa de Quirós», «El Misterio de los Sexos», «Pimienta», Internado par Señoritas», etc.

La Empresa Paula-Balsa no escatima medios para traer las mejores films a su teatro.

FIDALGO, Corresponsal.

LAS NAVIDADES EN MANGUITO

Ha pasado Nochebuena, pasaron Navidad y Año Nuevo, días estos de general regocijo, días en que aún nuestras mayores penas, se ven atenuadas por la alegría que flota en el ambiente.

En realidad, pocos espíritus se obstinan en el pesar; nuestras congojas vienen a ser como vendavales que azotan al corazón humano, que si a veces parece no resistir la embestida, viene más tarde algo así como un misterioso efluvio, a infiltrar el valor que necesita; es el corazón quien resiste todos los embates del destino, y en esto se asemeja a los acantilados de la costa, que hoy se ven azotados por furiosas y gigantescas olas, y mañana llegan las aguas en suave vaivén, en tierna caricia, como para borrar los agravios del día anterior.

Navidad: fiesta conmemorativa del advenimiento del Salvador, quizá la más tradicional de las fiestas católicas, reminiscencia del Hosanna con que un día saludó el mundo, al que venía para salvarlo de las garras de Satán.

Si se nos permitiera decir que hay alegrías tristes, así calificaríamos las que en la actualidad demuestra el pueblo en las fiestas de Pascuas. Estas solamente encierran un recuerdo de las pasadas, porque aquellas navidades de antaño eran de verdadero gozo, hoy, en muchos casos pudiera decirse que es forzado, porque a unos les resta placer la penuria, a otros la ambición, a los más, les quitan la alegría, secundarias vicisitudes de la vida, que tienen por grandes males porque en su pobre espíritu, no hay siquiera suficiente discernimiento para comprender los sufrimientos de las grandes tragedias; más vale así, porque en su sencillez, hallan también motivos de felicidad que otros no sienten, pero sólo disfrutan de verdadero regocijo, aquellos que saben vivir alejados del torbellino de modernas doctrinas, y están libres de las desmedidas ansias de bienes terrenales, y consecuencia de esta falta de gozo espiritual, es la frialdad con que desde hace algunos años, vemos que transcurren tan señalados días del año, cuando en tiempos pretéritos era cada hogar un centro de alegría.

A pesar de todo, sirvieron estas fiestas para que pudiéramos saludar a algunas distinguidas damitas, que vinieron a pasar estos días con familiares aquí residentes; son ellas, la encantadora Srta. Iraida Rodríguez, las simpáticas hermanitas, Margot y Julia Obregón, y la diminuta y graciosísima Srta. Esperancita Diéguez.

También estuvo entre nosotros, la interesante y joven Sra. Ester La Osa, de Mansito.

La despedida del año y las fiestas de Año Nuevo, fueron rociadas con la copa de la amargura, proporcionada por la catástrofe acaecida a los aviadores que por lejanos horizontes, llevaron el nombre de Cuba envuelto en una aureola de gloria; a las horas de zozobra sentidas con la pérdida de Risech, siguieron las de efímera alegría al saber que había llegado sano y salvo a lugar seguro, efímera fué, pues que muy pocas horas transcurrieron hasta que llegó la noticia del accidente.

No he de escribir aquí, otra emocionante página sobre la desgracia sucedida a la nación; otros lo hicieron de modo más brillante que lo que pudiera hacerlo yo, pero si la nación entera tiene motivos para sentir el duelo, doble motivo tiene Manguito por ser cuna del infortunado Risech, porque aquí en sus orillas, en el central «Araujo», nació el intrépido aviador, Feliciano Román Risech y Amat, el día 22 de Mayo de 1910, bautizado el 29 de Junio del mismo año.

Sus desolados padres, dueños en aquella fecha de dicho central, gozaban de general estimación en este pueblo. Aún hoy se les recuerda con veneración, y el sentimiento de todos se une en su desgracia, pues tanto los que entonces eran ya de edad madura, como los que se hallaban en la adolescencia, los recuerdan con cariño, porque sabían en medio de su alto nivel social, considerar y acoger con toda amabilidad, a quien ellos se acercaban ya fuera en demanda de un beneficio o en cualquier acto de la vida social.

Por eso este pueblo se siente apenado, y ante lo irremediable, sólo le queda elevar sus preces al Altísimo por el eterno descanso de los que cayeron mientras sobre lejanas tierras, glorificaban el nombre de Cuba, para perpetuar la memoria de su descubridor.

JOSE CARRIO,
Corresponsal.

Un anhelo popular la ruta de C. del Norte a S. Vicente

Comienzan los comentarios políticos en la rica zona de la provincia pinareña

DE CONSOLACION DEL NORTE

BODA DE RANGO.—En días pasados contrajeron matrimonio nuestros estimados amigos, la señorita Edelmira Rivero y Pedrito Fuentes, jóvenes pertenecientes a distinguidas familias de nuestro pueblo.

La ceremonia nupcial religiosa y el contrato civil se realizaron en la morada de la desposada y en un marco de completa intimidad, dado el reciente luto de la señorita Rivero.

Muchos regalos, muchas y sentidas felicitaciones, expresivas del afecto de nuestra sociedad por los felices desposados, tan suma y justicieramente apreciados en nuestro mundo.

A esas innúmeras felicitaciones une el corresponsal la suya, haciendo votos por la felicidad de los jóvenes y estimados amigos.

GRATA VISITA.—Lo fué para nuestro pueblo la del representante Ramón Granda. Un representante ajeno al patio, pero que labora por nuestro terruño más que otro representante electo por estos lares, tiene que ser, ¡cómo no!, más que el representante infatuado que cree que nos hizo un favor al aceptar nuestros votos y que no tiene otra obligación con sus electores que la de pasarles ante la vista su máquina flamante.

CANDIDATOS DIFUNTOS.—Los hay en nuestra provincia a tutiplén. Son aquellos que creyeron que un acta de representante no implicaba para su poseedor deber alguno sino el grato poder de comer, vivir y figurar entre los felices mortales que son más que el infeliz pueblo que les dió sus votos.

Llega el período electoral y, con él el momento supremo de las represalias y quejas de esos electores que vieron frustrados sus anhelos y esperanzas en el candidato que eligieron y jamás se ocupó de las mejoras y progresos de este término que casi siempre tuvo la desgracia de sacar a señorones y «lindoros» que tuvieron como arte política la muy sabrosona de trabajar «pro domo sua».

Llegó el instante, pues, de la verdadera selección, de las rectificaciones que tan dolorosas han de ser para aquéllos que serán y merecen ser rectificados.

Y aunque nuestro pueblo, siempre noble y generoso, no llega al extremo de dar un **Ponche de Honor al revés**, en celebración del cese de esos candidatos frustrados, como es fama que celebraron los electores de cierto término pinareño el del candidato que eligieron, no es menos cierto que en todas las conciencias y consciencias repercute gratamente la aclamación, también al revés, que dieron esos cívicos electores por haberle tocado el período corto al representante que no los «representó» ni quiso representarlos, quizá figurándose que era un diputado vitalicio de alguno de los antiguos imperios y reinos europeos.

Como no es raro tampoco que nuestro pueblo comente jubilosamente las aclamaciones, vamos a llamarlas gritos, con que fué recibida la grata noticia, para esos electores, de haberle tocado el período corto a un señor representante que se les mostró más corto todavía. Como no es extraño, lector amigo, que este pueblo que no gritó: ¡Que se vaya!, ¡Solavayas!, ¡Lástima de tifoidea!, con que esos ya citados electores celebraban en un hotel de nuestra capital el cese de su tantas veces citado representante, aclamen jubilosamente al coronel Benítez y al coronel Batista, que prometen la reconstrucción de la carretera de Consolación del Norte a San Vicente. Tendremos carretera.

Sánchez, Corresponsal.

EN FAVOR DEL TEATRO PRINCIPAL DE SANCTI SPIRITUS

Maestro de escuela: Tú tienes una alta función educativa, que debe abarcar los órdenes científico, moral y artísticos.

Los modernos derroteros de la Pedagogía te dicen que debes aprovechar todo lo que exista alrededor de tu escuela para la mejor enseñanza y educación de tus alumnos.

Los accidentes geográficos debes usarlos para la enseñanza de la ciencia geográfica, y de las naturales. Y las visitas a los lugares históricos, a los monumentos, a los sitios ligados con la Historia y con los grandes hechos nacionales, deben servirte de material para la enseñanza de la Historia, de la Cívica, de la Moral y del Arte Bello.

El Teatro «Principal», como Monumento Histórico y Artístico, es un lugar de alta enseñanza de la Historia espirituana. Ayuda a restaurarlo para que sirva a tu tarea educativa de mañana.

Estimado lector amigo: El Teatro «Principal» es propiedad del pueblo. No del Municipio. Este, según la Ley, sólo ejerce sobre él el Patronato.

Lo que el Teatro produzca no ha de ingresar nunca en la Caja Municipal como un ingreso corriente, sino como un depósito destinado al mismo Teatro. Y las obras que el Teatro requiera han de ser costeadas con sus propios productos.

Corresponde, pues, al pueblo, la tarea de restaurar el Teatro, que es suyo, y no del Municipio. Por lo que todo lo que se haga en beneficio del Teatro, al Teatro, y para beneficio de la cultura artística del pueblo, al pueblo ha de volver.

Ayudad, pues, espirituanos, a obra de restauración de nuestro Teatro.

Espirituano: Recuerda que la Sociedad «Pro-Cultura» tiene el propósito de restaurar nuestro Teatro «Principal», convirtiéndolo en lo que fué en los días románticos de hace un siglo. Para esa Restauración, se organizarán distintos actos y modos financieros.

Contribuye a tales actos; que el dinero que dediques a este proyecto, a viabilizarlo, vendrá a emplearse en una obra tuya, nuestra, de todos los vecinos, residentes e hijos de esta noble ciudad.

Ese Teatro es uno de nuestros monumentos históricos: el monumento que nos habla de las ansias de cultura y superación de nuestros bisabuelos. Si tú amas a tu ciudad, sus tradiciones, su historia y sus glorias, has de tener interés en la restauración de este Teatro.

Corresponsal.

Nuevo armonio se ha instalado en la iglesia de Calimete

Causó hondísima pena en todo el Término la muerte de los aviadores cubanos en Colombia

DUELO EN EL TERMINO POR LOS MARTIRES «PRO FARO DE COLON.—Gran consternación ha causado en el término, la terrible hecatombe de los héroes del espacio.

Triste realidad que conmueve el alma henchida de dolor y de pesar, cuando ya dando término al vuelo de buena voluntad, de paz y de amor, plegaron sus alas en el éter azul de los cielos de Colombia, sobre las abruptas montañas andinas, que contemplaron inconmovibles la caída de los intrépidos pilotos cubanos, con sus ayudantes y el ilustre periodista, envueltos en llamas, como una apoteosis de heroísmo, que legará a la historia de la aviación la audacia y el valor de nuestros hermanos inmolados en el sacrificio de sus vidas, para dar a Cuba, una página más de gloria que inmortalice, los nombres de Menéndez, Risech, Jiménez y el ilustre Ruy de Lugo Viña.

Reciban el Jefe de las Fuerzas Armadas, Coronel Batista y el Jefe de la Marina de Guerra Constitucional Coronel González, el Gobierno, y los familiares de los gloriosos aviadores, nuestra profunda condolencia por pérdida tan irreparable.

LA IGLESIA.—En la festividad del nuevo año, fué inaugurado en nuestro templo, el nuevo armonium adquirido con el esfuerzo de un grupo distinguido de damas, damitas y caballeros, que laboran por el progreso y esplendor de la casa del Señor.

El Altar Mayor, lucía el nacimiento del Salvador del mundo, que iluminado por un juego de luces, artísticamente distribuídas, denotaban las hábiles manos, de las devotas del templo, que asesoradas por las Hijas de María, lo adornan y embellecen en las grandes solemnidades.

Quiera el Cielo premiar merecidamente, el gradioso esfuerzo realizado y reciban por medio del DIARIO DE LA MARINA, tanto el Rvdo. Padre Massuet, como los católicos de esta localidad, mi felicitación calurosa, por el progreso que significa la adquisición del armonium para nuestro templo y quiera Dios que para el futuro, las almas altruistas y bondadosas de esta localidad, continúen auxiliando a nuestra Iglesia, con la fe de la religión de Cristo.

ENTRE NOSOTROS.—Procedente de la capital se encuentra entre nosotros, la distinguida señora María Faz, viuda de aquel inolvidable caballero, don Carlos de la Rosa, (q. e. p. d.) la que llegó acompañada de sus hijas Carolina, Josefina y Margarita con sus lindos nietecitos, para pasar unos días en su hermosa quinta de esta localidad, donde residen sus hijos Carlos y Pablo, con sus bellas esposas.

Sea bienvenida la distinguida señora, que las horas se deslicen plácidas en el seno de los suyos, y que el nuevo año, la colme de venturas infinitas con los votos de este su admirador y viejo amigo, que tanto la estima.

—También se hallan en este pueblo el estimado joven Ernesto Pousin, llegado de N. York, para pasar las vacaciones con sus padres los distinguidos señores de Poussin; su hermano Barón, procedente de la capital, aventajado alumno de medicina y su primo el muy inteligente poeta y Panchito Pidival, joven alumno de derecho que cursan sus estudios en nuestra Universidad.

—Mi querido amigo el doctor Maristany y su joven esposa que pasan días de verdadera felicidad con sus hermanos Carlos, Conchita y demás familiares reunidos en el seno del hogar, con sus hijos Luisito y Lourdes.

A todos, por este medio, doy mi bienvenida.

García,
Corresponsal.

ESPERAN AHORA RECURSOS PARA ACABAR LA OBRA

Murió un obrero cuando se hallaba trabajando en un almacén de la urbe yumurina

INFORMACION TELEGRAFICA DEL INTERIOR DE LA ISLA

Por nuestros Corresponsales a través del Hilo Directo del DIARIO DE LA MARINA

LA HABANA

TOMARA POSESION EL MARTES LA DIRECTIVA DE LA SOCIEDAD DE CALABAZAR

SANTIAGO DE LAS VEGAS, enero 9.— El próximo martes, día 11, tendrá lugar la toma de posesión de la nueva directiva, de la «Asociación de Propietarios, Industriales y Vecinos del Calabazar», que regirá sus destinos durante el actual año de 1938.

Para este acto hemos recibido una atenta invitación, firmada por nuestro buen amigo Jesús Rivero Cueto, Presidente de dicha sociedad.

La directiva electa fué la siguiente: Presidente, Jesús Rivero Cueto; primer vice, Jesús Suárez; segundo vice, Avelino Fraga; secretario, Servando Marrero; vice, Marcos A. Betancourt, director, Alberto Pons; vice, Danilo Alonso; contador, Manuel de la Lastra; vice, Gonzalo Pérez; Tesorero, Manuel Luces Coro; vice, Domingo García; vocales, Mario Romero; Flavio Marrero; Salvador Castillo; Rolando Vega; Jorge Betancourt; Martín Pérez; Ambrosio Celis y Reinaldo Valdés, y suplentes Mario de la Torre y Fermín García Lizazo.

Solo nos resta enviar por este medio, nuestra felicitación a los nuevos directivos y desearles muchos éxitos en el desempeño de sus funciones.

Sentido pésame

Le enviamos por este medio a nuestro buen amigo Eugenio Valdés Tabares por la muerte de su queridísima hermana María, acaecida en la tarde del pasado miércoles en esta ciudad.

Su sepelio, que tuvo lugar ayer jueves por la mañana, constituyó una sentida manifestación de duelo, dadas las grandes amistades con que cuenta en nuestra sociedad la familia Valdés Tabares.

Manuel Perera,
Corresponsal.

MATANZAS

INTENSO JUBILO EN MATANZAS

MATANZAS, enero 10. DIARIO. Habana.—La noticia oficial transmitida esta tarde por el Secretario de Hacienda al Presidente del Consejo de Administración de la Zona Franca, diciéndole que acababa de ser firmado por el Presidente de la República el Reglamento, ha causado intenso júbilo en Matanzas, al conocerse por las sirenas y campanas de toda la ciudad, recorriendo el pueblo las calles en animada manifestación. Es justo consignar el triunfo alcanzado por el Consejo de Administración de la Zona Franca, y muy especialmente, por su Presidente y Secretario, doctores Joaquín Rojas y Mario Jordán, respectivamente, quienes han sido los verdaderos líderes de esta cruzada. Logrado el Reglamento, requiérese ahora la situación de los créditos para la realización de la obra necesaria. Se espera su funcionamiento ya que sin ello no sería posible la Zona Franca.—**Lovio**, corresponsal.

MUERTE DE UN ESTIBADOR

MATANZAS, enero 10. DIARIO. Habana.—Realizando labores de estiba, en el almacén número 1, situado a orillas del río San Juan, cayó al pavimento el obrero José Manuel Amuedo, de 54 años, vecino de Salamanca 87, recibiendo lesiones de las que fué asistido en el Centro de Socorro, donde falleció. Como el carácter de las lesiones no resulta de consideración, supónese por los facultativos que se trate de un síncope cardíaco, lo que se determinará mañana al practicarse la autopsia al cadáver, la que fué ordenada por el Juez de Instrucción.—**Lovio**, corresponsal.

CAMAGUEY

SE SUICIDO UNA JOVEN

JATIBONICO, enero 10. DIARIO. Habana.—La señorita Enedina Salas Hernández, blanca, de 16 años, puso fin a su vida ahorcándose en el cuarto de baño de su domicilio, ignorándose los motivos de tan fatal resolución. El Juzgado está actuando. No dejó nada escrito. El pueblo lamenta la muerte de tan estimada joven.—**Corresponsal.**

DE MORON

Mi saludo.

Al comenzar a redactar estas notas en el importante DIARIO DE LA MARINA, deseo saludar por este medio a mis amables lectores, rogándoles me presten en todo momento la indulgencia necesaria, para poder llenar el cometido de mis funciones como cronista social en esta ciudad.

Gracias anticipadas.

Viajeros.

Estuvo en esta ciudad, procedente de la Capital, un grupo de jóvenes estudiantes, con motivo de las fiestas de Pascuas. Son ellos, en primer lugar, la simpática Hilda Abreu, Erasmito Leiva, Pepín Aria, Guillermo Navarro, Efrén Naranjo, Aníbal Borroto y Aníbal Rodríguez.

Que su estancia al lado de sus familiares y amigos les haya sido muy grata.

Los próximos Carnavales.

Muy grande es el entusiasmo en nuestra sociedad para elegir la Reina y su Corte de Honor de los Carnavales de 1938, concurso patrocinado por la prestigiosa «Colonia Española» de esta ciudad.

De paseo.

De la Habana, se encuentran entre nosotros las señoritas Célida Pazos y Aleida Nordelo, que vinieron a pasar las Pascuas con sus familiares.

Bienvenidas.

D. PEREZ LAVIN,
Cronista Social.

M.E.C.D. 2016

JUBILO ENTRE LOS VECINOS DEL CENTRAL "ZORRILLA" PORQUE LA ZAFRA PASARA DE CIEN MIL SACOS

(COLUMNA UNO)

SE ENVIARON MAS DE VEINTE MIL TABACOS COMO AGUINALDO DE PASCUAS A LOS SOLDADOS DE LA NUEVA ESPAÑA

Entusiasmo en el central Zorrilla a causa de la zafra

La nueva ley de coordinación azucarera permite aumentar la cuota. Júbilo entre los vecinos

Brillante perspectiva para la próxima zafra.

Reina gran entusiasmo en todos los hogares de estos contornos por la próxima zafra de este central. Ya están los trabajos de reparación bastante adelantados, esperándose que comience la molienda en los últimos días del mes de Enero. Encontrarán trabajo muchos padres de familia, en estas labores, por lo menos hasta el mes de mayo próximo.

Gracias a la iniciativa del Coronel Fulgencio Batista, con la Ley de Coordinación Azucarera, este central que cuenta con caña para fabricar más de cien mil sacos de azúcar, podrá obtener un aumento de cuota en esta zafra, que beneficiará a todos en general, aunque siempre se quedará sin moler más de una tercera parte de las cañas con que cuenta.

Merece mencionarse la perspectiva que hay para el tiempo muerto venidero, pues según los deseos del propietario del ingenio, Sr. Emeterio Zorrilla, se repararán todas las viviendas, y se fabricarán algunas nuevas. Esto será en beneficio de la finca azucarera, así como de todos los que convivimos en ella. Tenemos plena confianza en esta buena perspectiva, porque venimos notando mejoría desde que el Sr. Emeterio Zorrilla es su propietario y contamos con la cooperación de su administrador Sr. José Durán.

Para la Capital.

En días pasados partieron de ésta la distinguida Sra. Carmela Durán viuda de Machín, y sus hijos Sarita y Orlando, así como sus sobrinos Nena y Pepín, hijos del administrador de este central, después de haber pasado las vacaciones entre sus familiares, los esposos Durán y Ansola. Les deseo hayan tenido un feliz viaje.

Entre nosotros.

Se encuentran entre nosotros mis queridas amiguitas las simpáticas señoritas Gaby y Mercedes Pardo, que partirán en breve para la Capital, donde cursan estudios en el colegio «El Angel de la Guarda».

Visita grata.

Tuve el gusto de recibir en estos días la visita de mi querido sobrinito el niño Antonio Guardia quien está muy aplicado en sus estudios.

Juan GUARDIA,
Corresponsal.

Bella fiesta en el Club de Cazadores de Ciego de Avila

Dió comienzo a las seis de la tarde y se prolongó hasta las dos a. m. Concurrencia

CLUB DE CAZADORES.—La primera fiesta del año.

El día primero se llevó a efecto en los bellos y pintorescos dominios del Club de Cazadores una fiesta que revistió los caracteres de verdadero acontecimiento social.

Dió comienzo a las seis de la tarde y se prolongó hasta las dos de la madrugada.

Se bailó animadamente a los acordes de la magnífica orquesta de los Hermanos Avilés, de Holguín, el siempre aplaudido conjunto oriental.

Toda la sociedad avileña se dió cita en el simpático Club de las márgenes del río «Los Negros».

A continuación ofrecemos algunos nombres de conocidos matrimonios que se encontraban disfrutando de la fiesta.

En primer término el Presidente del Club de Cazadores, doctor Julio H. Cabrera y su esposa la señora Carlotica González de Cabrera.

El doctor Eduardo Valdés Figueroa y señora Mercedes Benavides; doctor Juan Díaz Villena y señora Justina Morgado, el señor Ramiro Pina Rubio y señora Zoila Urquizú; el doctor Ramón A. Cabrera y señora Andreíta Alcorta, el señor Andrés Ortega Maldonado y señora Juanita Costo, el señor Oscar Poveda y señora Nieves Guerra y el señor Justo Sánchez y señora Pinar Alvariño de Sánchez.

El señor Ramón Poveda y señora Luz Gómez; Guillermo Valdés López y señora Delia Arvelo; doctor Francisco B. Delgado y señora Aurora Morgado; Porfirio Rodrguez y señora Cheché Díaz; Astonio Iñiguez y señora Ernestina Oarams, doctor Juan Gualberto Gómez Echemendía y señora María Eulalia Mustell; Rogelio de Pastors y señora Nena Gómez; José R. Cueva y señora Ma. Gómez, Carlos Manuel Poveda y señora Piquín Aguilar, doctor Francisco Rodríguez Casellanos y señora Concha Pastors; doctor Aníbal Pons y señora Delia Migueltorena; doctor Guillermo Morgado y señora Clara Migueltorena; las señoras Concepción García Viuda de Morgado; Rosita Morgado viuda de la Torre, Julia López de Urquizu y Mercedes Echemendía de Torres.

El señor Benigno Larrea y señora Rosa María Castellanos; Victoriano Valero y señora María Teresa Márquez; Gilberto Gómez y señora Estilita Gómez, Ambrosio Clavijo y señora Flor María Portieles, Antonio Núñez Casanova y señora Zoila Morales; Luis Núñez Casanova y Sra. América Robledo, Dr. Rogelio Ribas y señora Piedad Catalá; José M. San Pedro y señora Nena Rodda, Lorenzo Morffi y señora Ana Luisa Iglesias, doctor Adolfo Morgado y señora Greta Lockers, Adolfo P. Castillo y señora Carmen Monteagudo y el señor Roberto Gonzalo Cañizares y señora Olga Delgado.

Señoritas:

Aurorita Venegas; Chela Pérez Alejo; Angelita y Chelo Alvarez Pardo, Edelmira Cabrera, Zenaida Candás; Cuca Roure; Consuelito Urquizu, Dalia García Ramos, Olga y Bertha Villuendas.

Elisa San Pelayo, Alicia y Georgina Morgado; Maritza Estrada, Nenita y Aída Arvelo, Luz Marina Guas, Ana Gloria del Valle, Mary Angel Bello, Amparito Rey, Alba Borroto, Medina y Esther García, Ida Gómez y Rosita y Antonia Luzán.

Las simpáticas Ada, Eva y Ela Borges.

Carmela, Marcelina y Hortensia Estévez, Amaliuca, Emilita y María Cristina González Bravo, Esperanza y Olga Poveda, Graciela Benavides, Maruja Burgos, Mercedes Sanmiquel, Sarah Gómez, Quinín Rey, Haydée Echemendía, Elida Cabrera Ada y Julita Florido.

Dora y Emma Cueva, Delia, Georgina y Pabiola Valero, Paulita Morlado, Onelia y Elvira Montes, Armanda Poveda, Olga Sánchez, Beba Gonzalo Cañizares, Raquel Larrea, Sofía Núñez, Cachita Valero, Emma Ramos, y Lidia Rey.

JULIAN TORRES MOLINA.—El domingo 9 en la festividad del día, celebra su onomástico el estimado amigo doctor Julián Torres Molina, persona que en la sociedad avileña disfruta de afecto y simpatía.

Muy congratulado se verá por sus numerosas amistades.

Va con estas líneas la expresión sincera de nuestros deseos por su felicidad.

CLUB ATLETICO.—El día 31 de diciembre último se vió muy concurrido y animado el floreciente y simpático Club Atlético, con motivo de celebrar elecciones, para proclamar la Directiva que regirá sus destinos durante el año de 1938.

A continuación ofrecemos la candidatura triunfante.

Presidente: Luis Núñnez Casanova. Vicepresidente: José Ramón Po- Cañizares; Vicesecretario: Benigno veda; Secretario: Carlos Gonzále- Venegas Muiña; Tesorero: Lorenzo Morffi Huarte; Vicetesorero: Alberto Queral.

Vocales: Casimiro Roure Lima; José Gene Sanz; Juan Gualberto Gómez; José López Trigo; Francisco Rodríguez, Ambrosio Clavijo y el cronista que suscribe.

La nueva directiva ha sido muy felicitada por todos los asociados del Club Atlético.

Manolo ARAGON.

ESTE APRECIABLE OBSEQUIO FUE HECHO POR MIEMBROS DEL COMITE NACIONALISTA DE PINAR DEL RIO

La notable cantidad de puros fué recolectada entre los muchos simpatizantes de la causa en toda la provincia pinareña. Se mandaron cien coronas especiales para Franco

En la ciudad de Pinar del Río había quedado formada la Filial del Comité Nacionalista Español, compuesta por las siguientes distinguidas personalidades amantes del engrandecimiento de España:

Presidente, Rafael Diéguez; Vicepresidente, Bernardo Ortiz; Secretario, Manuel A. Felípez; Tesorero, Hilario Pérez Presmanes.

Esta Dirección, en seguida, pensó en hacer un obsequio al bravo soldado español que defiende la tradición de su pueblo y la dignidad universal. La sangre que la heroica raza española ha derramado en su suelo combatiendo la barbarie del comunismo y salvando del naufragio de la civilización a los pueblos que aman su cultura y tradición, es sangre que los ciudadanos dignos de llamarse así en el mundo entero, han de venerar y sentir como si de ellos fuese, ya que la suya están defendiendo también. El referido obsequio, por corresponder a la ciudad tabacalera, se pensó que nada más halagador que su exquisito y principal producto podía ser, por lo que se hizo una recolecta de tabaco, que dió el resultado siguiente:

Don Eduardo Sabat, Petit-cetros	250
Don Armando Aguilar, Petit-cetros	250
Don Fernando Alonso, 1|2 Brevas	300
Don Alberto Márquez, Brevas	100
Don Sandalio Terán Unamuno, Brevas	100
Don A. Soberón, Petit-cetros	100
Don Gerardo Naredo, Brevas.	100
Don Vicente Pena Morarás, Petit-cetros	50
Don José Sixto «Figueras», Petit-cetros	100
Don José García Fernández, 1|2 Brevas	500
Don Ladislao Aguado, 1|2 Brevas	300
Don José Gutiérrez Junco, 1|2 Brevas	100
Don José Somohano Barrial 1|2 Brevas	600
Don Juan Peña Seguí, Pinareños	200
Don Angel Alvarez Gurieses, Pinareños	200
Don José Junco Sánchez, Pinareños	150
Don Jesús Alonso, Pinareños	100
Señora viuda de Collado, Pinareños	100
Don Angel Carballo, Pinareños	100
Don José Molina, Pinareños	100
Don Iluminado G. Anillo, Pinareños	100
Don Vicente Fernández García, Pinareños	100
Don Alejandro Mora García, Puros	200
Don Manuel Felípez Rabuñal, Petit-cetros	1.00
Don Tomás Ruiz, Petit-cetros	1.000
Hermanos Pérez Presmanes, Petitcetros	1.000
Don Juan Montes Crespo, Petit-cetros	500
Don José Paredes, Petit-cetros	200
Don Generoso Eirón, Palmeritas	500
Don Generoso Eirón, Brevas	500
Don José García Valle, Petit-Rey	100
Don José Gutiérrez, Londres	500
Don Desiderio Saludes, Londres	300
Don Apolinar G. Valle, Londres	200
Don Silvestre Girbal, Londres	1.000
Don Pedro Méndez Mesa, Londres	250
Don Miguel Foyo, Londres	200
Don Valeriano López, Londres	100
Don Villar y Hermanos, Londres	150
Don Higinio Rabanal, Londres	500
Don Buenaventura Rodríguez, Londres	500
Don Manuel A. Felípez, Petitcetros	500
Don Modesto García, Petit-cetros	500
Don Miguel Esteban López, Petit-cetros	100
Padre Manuel Feliú, tabacos	200
Padre Francisco Hernández, tabacos	200
Padre Cayetano Martínez, tabacos	200
Don Bernardo Ortiz, tabacos	500
Don Francisco Pereira, tabacos	500
Don José Llevada, tabacos	300
Don Enrique Gils, tabacos	250
Don Juan B. Labrador, Panetelas	500
Don Máximo López, Brevas	500
Don Guillermo Portilla, tabacos	100
Don Simón Vela, Vegueros	1.000
Don Celestino Fernández, Vegueros	1.00
Don Pedro B. Pérez, Vegueros	500
Don Manuel Pérez Vela, Vegueros	500
Varios donantes, Panetelas	500
Varios donantes, Tabacos	350
Don Teatino Camacho, Brevas	50
D. Temístocles Camacho, Brevas	50
Don Crescencio Pereda, Brevas	100
Don Valentín Remedios, Brevas	100
Don Sixto Plasencia, Brevas	200
Don Manuel Felípez Rabuñal, Petit-cetros	1.000
Don Rafael de la Uz, Petitcetros	200
Don José Fernández, Petit-cetros	50
Don Federico Pereira, Petitcetros	100
Doña Agapita Ruiz, Petit-cetros	200
Don Pedro Junco, Ruedas de cigarros	2
Total:	22.850

tabacos recogidos, más dos ruedas de cigarrillos. El señor Silvestre Jacinto donó una paca de picadura conteniendo 120 libras.

Donantes en efectivo

Don José Santamarina	$ 5.00
Don Salustiano Tellería	5.00
Don Gabriel López	2.00
Don Joaquín Junco	2.00
Don Edelmiro León	1.00
Doña Cándida Mauricio de Martínez	1.00
Total	$16.00

que se han invertido en puros.

Esto es lo que la generosidad de cubanos y españoles ha donado con cariño y entusiasmo excepcional, poniendo de relieve el nexo efusivo entre los que hoy están defendiendo la patria y la fe, con los emigrados y con estos otros hermanos cubanos que hoy rinden a nuestra desventurada España entusiasta devoción y apoyo.

Hemos de hacer resaltar el buen gusto que han tenido nuestros amigos los señores Manuel A. Felípez y Simón Vela al hacer separadamente un valioso y artístico estuche tallado, de cedro, con la bandera de España grabada en la parte superior de la tapa, conteniendo cien Especiales Coronas, para el Generalísimo Francisco Franco, con el siguiente relieve en la hoja de tabaco grabada en la parte inferior del referido cofre:

«Al restaurador de España y paladín de la verdadera democracia, como prueba de admiración y cariño del Comité Nacionalista Español, Filial de Pinar del Río, Cuba.»

En el interior de varias cajas de puros, va una carta para el soldado más distinguido, escrita por el firmante del presente trabajo, la que será publicada en su oportunidad. Para nosotros, todos los españoles que aman a su patria son iguales, aunque estén equivocados; por eso hemos de hacer constar nuestro dolor ante una guerra de hermanos contra hermanos, hijos contra padres y padres contra hijos. Ver que la inteligencia del hombre trabaja para destruir a su semejante y perpetuar la sangrienta tragedia de Caín y Abel, es algo fuera de sentido racional y esto nos basta para no creer en la paz por la libre obediencia. El que esto escribe dijo en 1934 que se acercaba nuevamente el spectro de Caín; lo consideraron fuera de sentido, y la realidad está demostrando desgraciadamente que acertó.

Cada vez que un avión se eleva del suelo hispano, en sus alas lleva la muerte. Con toda nuestra alma puesta al servicio del engrandecimiento de España, pedimos a Dios: Detén la furia de los hombres y que triunfe el sentir patriótico y religioso de los héroes guerreros de las Navas de Tolosa, Lepanto y Trafalgar, como triunfaron los bizarros soldados de Bailén, que revestidos con el amor a la Patria y la Fe del ejército regular formado por campesinos con botas adornadas de caireles eran el terror de los ejércitos vencedores en cien gloriosas batallas por campos de Africa y Europa; pero es que aquellos bravos defensores de los regimientos de Valencia, de Burgos y de Africa, de Córdoba y Zaragoza... con la heroica caballería de los regimientos de Montesa, de Pavía, de Numancia, de Sagunto, de España, de Santiago y Calatrava... peleaban como los héroes de hoy: por la independencia y la Fe de España, por el honor del nombre español; y en ese nombre, el glorioso General Castaños devuelve en el momento de la capitulación al vencido la espada que rubricó el triunfo d cien combates. Pues en ese nombre, elevemos todos una oración de perdón para el español que pensando en España sufrió el contagio del mal.

Pinar del Río, enero, de 1938.

Manuel Terán García

Causa hondo pesar el fallecimiento de un estimado joven

Encargado del Registro de la Propiedad y Procurador, se ganó simpatías en Guanajay

Muñoz Repiso.

La sociedad guanajayense acaba de perder uno de sus miembros más nobles y distinguidos.

Manuel Armando Muñoz Repiso, Encargado del Registro de la Propiedad de este Distrito y Procurador Público, recibió el golpe de gracia de la fatalidad, en la noche del primero de enero, día en que celebraba su onomástico y cuando ya se le suponía mejorado de la dolencia que le había hecho guardar cama y que hubo de agravarse, de modo fulminante, en pocos minutos.

Estamos acostumbrados a tratar parcamente todo obituario rendido o tributado en honor de amistades desaparecidas; mas, como a pesar de ello, creemos ofrecer, al hacerlo, un merecidísimo homenaje a la verdad y la justicia, encresponamos hoy nuestra modestísima pluma para consignar esta desaparición del noble amigo tan justamente sentida por cuantos se honraron con su amistad y pudieron aquilatar sus múltiples méritos, como hijo excepcional y hermano, primero, y después, como esposo y padre ejemplarísimo, y como ciudadano modelo destacado siempre, en primera fila, en el cuadro social del prestigioso marco guanajayense.

En justo y franco reconocimiento de tan rara valia, el «Centro Progresista», nuestro decano centro de instrucción y recreo, acababa de elegirle, por unanimidad, su Presidente, para el año comenzado de 1938; cargo del que, precisamente, debió tomar posesión el día en que, por designios de lo Providencia, descendió a la tumba. Joven, muy joven aún, tan sano siempre de cuerpo, como positivamente sano era de alma, la referida entidad social fundaba sus más bellas esperanzas de realización de culturales ensueños, en la que habría de ser fecunda labor de su nuevo Presidente.

Reposen los amados restos del malogrado amigo en la paz del eterno sueño, arrullados por la oración piadosa de las almas ungidas por la fe y premie Dios sus virtudes en la mansión de su misericordia infinita.

Y para la conturbada madre a quien la suerte ha infligido tan terrible golpe, para la hermana inconsolable, para la desolada esposa y para su pequeños hijos y demás familiares dolientes, el testimonio, por medio de estas líneas, sentidísimo, de nuestra condolencia y los votos que formulamos por su resignación cristiana.

Descanse en paz Manuel Armando.

De Base Ball.

En un duelo sensacional entre Luis Comellas y Santiago Ulrich, los muchachos de «Alas de Oro» se anotaron la victoria con score de dos carreras por una.

Guanajay bateó seis hits, mientras los players puntabravenses solamente pudieron conectar tres.

Anotación por entradas:

Punta Brava . . . 100 000 000—1
Alas de Oro . . 001 001 00x—2

Baterías: P. Brava, Comellas, p.; Aragón, c. A. de Oro, Ulrich, p.; Díaz, c.

El «Alas de Oro» reta por este medio a los siguientes clubs: «Galleta Unica», «Havana Coal» y «Rutas 3 y 5». Diríjanse al manager R. Valdivia.

NOET.

EL BASE BALL EN LAS PROVINCIAS

A fuerza de toletazo limpio, ganaron los Guipúzcoanos el juego de ayer contra el Sporting de Jovellanos. Los muchachos de Alejandro cayeron desde temprano sobre los lanzamientos de tres pitchers contrarios para acumular un total de 17 hits; hasta el veterano Reyes cogió su «aguita» ayer, conectando de 4-3, parece que se emocionó con los dos jonrones de «Pangán» y él quiso también distinguirse.

«Cayuco» Martínez, no tuvo dificultades para ganar el juego por amplio margen, anotándose otro triunfo más en el box del Guipúzcoa.

Los scores:

JOVELLANOS SPORTING

	V.	C.	H.	O.	A.	E.
Bouza, lf	4	1	1	2	0	0
Martínez, rf	4	0	1	2	1	0
Medina, 3b	4	0	0	1	0	1
Armenteros, cf-p	4	1	1	5	3	1
Surés, ss	4	1	1	1	6	1
Sotomayor, 2b-p	4	0	1	2	2	1
C. Martínez, 1b	2	1	1	7	0	0
Suárez, c	1	0	0	1	0	3
R. Martínez, 2b	1	0	0	1	1	0
Almeida, p	1	0	2	2	1	0
Mondejar, cf	1	0	0	0	0	0
Totales	31	4	8	24	14	7

GUIPUZCOA

	V.	C.	H.	O.	A.	E.
Izquierdo, cf	4	3	4	1	0	0
Menéndez, 2b	4	1	0	5	2	0
Smith, rf	6	1	2	1	0	0
García, 1b	5	2	3	8	0	0
Cordovés, 3b	4	3	2	2	3	0
Dimas, c	5	1	2	6	1	0
Reyes, lf	4	0	3	1	0	0
Cobos, ss	5	1	1	3	5	1
F. Martínez, p	4	1	0	0	2	0
Totales	41	13	17	27	13	1

ANOTACION POR ENTRADAS

Jovellanos . . . .000 100 012— 4
Guipúzcoa . . . .405 030 10x—13

SUMARIO:

Empujadores: García 5, Reyes 3, Dimas, Menéndez, 2, H. Martínez, R. Martínez, Sotomayor C. Martínez.

Two base hits: Izquierdo, Smith y Cordovés.

Three base hits: Cordovés, Reyes.

Home runs. García 2,

Sacrifice: Mondejar.

Bases robadas. Bouza, 2. Izquierdo 1.

Double plays: de Cobos a Menéndez a García.

Struck outs: Martínez 6, Sotomayor 1, Armenteros 1.

Bases por bolas: Almeida 2, Martínez 2, Sotomayor 3, Armenteros 1.

Umpires: Castanedo, Prieto y Morales.

A las tres va la vencida y así les pasó ayer a los muchachos de«Galeto», que en dos games anteriores se habían escapado de los nueve ceros; ellos jugaron a todo vapor y a pesar de venir reforzados con el famoso Montero, que jugó la primera base y el catcher que fué del club Habana, M. Abreu se encontraron con que los muchachos de Alejandro inspirados en el buen pitching de Loreto Blanco, les cerraron el puerto, jugando horrores para propinarles una espesa lechada.

Un solo hombre le llegó a segunda al famoso pitcher Guipúzcoano que sólo permitió dos hits en todo el game. Lecubet trabajó admirablemente en el box, permitiendo solamente cinco hits, dos de ellos en el inning de apertura, que combinados con un error de la segunda base, fueron aprovechados por los Guipuzcoanos para anotar las dos carreras del encuentro.

Se distinguieron en este encuentro el diminuto short stop. Niño Cobos que se portó a gran altura, fildeando maravillosamente, Cuso, el veloz center fiel del Guipúzcoa que jugó magistralmente, el pimentoso Dimas y también la primera García que disparó un three base.

El score.

ALAVA

	V.	C.	H.	O.	A.	E.
Zulueta, 3b	4	0	0	0	1	0
Diviñó, cf	4	0	0	6	0	0
Gómez, ss	4	0	0	2	1	1
Abreu, c	3	0	0	2	0	0
Montero, 1b-2b	3	0	1	7	1	0
Lecubet, p	3	0	0	1	1	0
Agara, rf	3	0	0	2	0	1
Fernández,	2	0	0	2	0	1
Goñiz, 2b	2	0	0	1	3	1
F. Fernández, lf	1	0	1	0	0	0
García, 1b	1	0	0	1	0	0
Totales	30	0	2	24	7	4

GUIPUZCOA

	V.	C.	H.	O.	A.	E.
Izquierdo, cf	4	1	1	3	0	0
Dimas, 3b	4	0	0	0	3	0
Smith, rf	3	1	1	1	0	0
García, 2b-1b	3	0	1	7	1	1
Cordovés, lf	3	0	0	0	0	0
Amorós, c	3	0	0	6	0	0
R. Castañedo 1b	2	0	0	8	1	0
Cobos, ss	3	0	1	2	3	0
Blanco, p	3	0	1	0	0	0
Lazcano, 2b	1	0	0	0	0	0
Totales	29	2	5	27	8	1

ANOTACION POR ENTRADAS

Alava . . . . .000 000 000—0
Guipúzcoa. . . . 200 000 00x—2

SUMARIO:

Empujadores: Smith, Cordovés.

Two base hits. Izquierdo, Cobos, J. Fernández,

Three base hits: A. García.

Struck outs: Blanco 3, Lecubet 2.

Doble plays: Diviñó a Gómez, de Goñiz a Martínez, de Agara a García.

Quedados en base. Alava 4, Guipúzcoa 7.

Umpires: Castanedo, Smith y Morales.

Arriandiaga.
Corresponsal.

DE LA VIDA NACIONAL

DE BAYAMO

La primera festividad del año

Fué la de San Manuel, forma castellana del nombre hebreo Emmanuel, que quiere decir «Dios con nosotros».

Comienzo los saludos con la única dama que en nuestra sociedad ostenta ese nombre, la venerable señora doña Manuela Acosta y Saborit, viuda de Fernández, tronco de una prestigiosa familia bayamesa, que pasa por el dolor de haber perdido uno de sus hijos bien amados.

Y la muy linda niña Manuelita Alvaré Coronado.

Entre los caballeros se encuentra el respetable Don Manuel Fornarís Vázquez, socio fundador de la prestigiosa sociedad Liceo.

Este grupo de doctores.

El conocido médico doctor Manuel Rodríguez Suárez, ex médico municipal y uno de nuestros más destacados científicos, que goza de infinitas simpatías en nuestros mejores círculos.

El renombrado abogado doctor Manuel Amargós Mujica y su hijo, el joven letrado doctor Manolo Amargós Sánchez, Vicepresidente del Círculo Bayamo.

Doctor Manuel Camps Reyes, conocido miembro del Foro local.

El joven abogado doctor Manuel Sánchez Fornarís, Juez de Instrucción y destacado integrante de nuestra sociedad.

El doctor Manolo Echavarría Gutiérrez, Juez Correccional y orador de bellos giros.

Y finalmente el doctor Manuel de J. Eguilior y Vinent, estimadísimo miembro de nuestros mejores círculos.

El respetable señor Don Manuel Lorenzo Soto Izquierdo.

El acaudalado hacendado Manolo Romagosa; Manolo Hernández Milanés, el conocido político y distinguido clubman; Manuel Fernández Fonseca y su hijo, el correcto joven Manolito Fernández Hechavarría; Manuel Menéndez García y su hijo, el atento joven Manolito Menéndez Berjaga, y Manuel Arias Acosta, ex capitán de la policía, y su hijo, mi estimado amigo Manuel Enrique Arias Muñoz.

El señor Manuel Linares López, antiguo empleado de Comunicaciones, ex jefe de telégrafos y actualmente inspector de ese Departamento, y su hijo, el joven señor Manolo Linares Ros.

Los señores Manuel Fabré Bonet, Manuel Arias Bello, Manolo Borges Fonseca, Manolo Estrada Alvarez, Manolo Callejas Milán, Manuel Agüero Soto, actualmente residiendo en la capital de la República; Manolo Alvarez Miniet y Manuel Astray Domínguez.

El atento señor Manolo Tornés Ponce, uno de los activos agentes de la cerveza «Cristal», y su unigénito, el precioso niño Manuel Jaime Alfonso.

Manuel Tablada Mojena, Manuel Colleda Martínez y su hijo, el simpático niño Manolito; Manuel Yero y el joven señor Manuel Yero Selva; Manuel Milanés y su hijo, el estimado señor Manuel Milanés Lemes; Manuel Cazón Freire, perteneciente al comercio local, y su gracioso niño Manolito Cazón Domínguez, y los jóvenes señores Manolo Cisneros Fernández y Manuel de Céspedes Forment.

Los jóvenes son numerosos y comienzo saludando a Manolito Iglesias Gravina, inteligente administrador del teatro «Bayamo», nuestro más bello y principal coliseo.

Manuel María Alvaro Fernández, que de tantos afectos goza en nuestros mejores círculos sociales; Manolo Cedeño Iser, Manolo Duque de Estrada y Martí, Manolo Palencia Rodríguez, Manolo Fajardo Pérez, Manuel Rosete Costa, Manolo Haedo Soto, y mi dilecto amigo Manolín Camps Martínez, aventajado estudiante de las Escuelas Pías, de Guanabacoa.

Los jovencitos Manuel Angel Estrada León, Manuel de Jesús Milláu García, Manuel Quintero ..ernández, Manolo Eguilior Nogueira y Manuel José Guerra García.

El lindo niño Manolín Hernández Jiménez, el unigénito de los distinguidos esposos señor Diego Hernández Milanés y la bella señora Lillian Jiménez Conde.

Y termino con el bello niño Manolito, el primogénito de los apreciados esposos doctor Manuel Rodríguez Suárez y la muy bella y delicada Acelia de Puerta de Rodríguez Suárez.

Bodas de barro

Los distinguidos esposos doctor José Angel Fernández de Castro y Unruh, prestigioso abogado, y la gentil señora Josefina del Corral y Armona, celebraron en la fecha del jueves sus bodas de barro, nueve años de venturoso matrimonio.

Al dar cuenta de este aniversario, quiero hacer llegar hasta tan estimados esposos los votos más sinceros por su eterna felicidad.

De mi carnet

Paso a saludar un número de personas que en días pasados han celebrado la fecha de sus natales o fiesta onomástica.

La gentil y afable Eva Guevara de Tamayo, amante esposa del estimado caballero Andrés Tamayo Fonseca, ex teniente del Ejército Nacional.

La atenta y delicada señora Edelmira Guerra y Ruiz, bondadosa esposa de lseñor Leónidas González, conocido cafetalero y hacendado del barrio de Bueycito, la que celebró, a la vez, su santo y natales.

La graciosa e interesante señorita Irma Castro Fonseca, damita sumamente agraciada, celebró su onomástico el primer día del año.

También ese mismo día cumplió años el joven Guillermo Reyes Leyva, afectuoso amigo.

Y termino los saludos con uno para el querido amigo Juan Manuel Galardy, correcto, caballeroso y fino joven, meritísimo empleado de la notaría del doctor José Milanés Tamayo, que en los últimos días del año cumplió sus natales.

Otra pasada festividad

La festividad del domingo 2, fué la de Santa Emma, viuda, nombre que ostentó la princesa francesa, hija o parienta próxima de Carlo-Magno.

Comienzo los saludos por la bellísima y aristocrática dama Emma Fernández de Castro y Fuentes, la airosa señora del distinguido abogado doctor José Reinaldo González Sabater, que brilla en primer rango en nuestra sociedad más escogida.

Tan prestigiosa dama, al igual que su lindísima primogénita, la bonita Emma Vilma, recibieron infinitas felicitaciones.

La señora Emma Martínez García, bella y gentil esposa del estimado señor José Manuel Mieres Zambrano, cajero del Banco de Canadá y Vicetesorero de la sociedad Liceo.

La señora de Mieres se vió muy visitada.

La gentilísima señora Emma Tablada, afable esposa del apreciado caballero Raúl de Cárdenas y Fernández de Castro, que se vio colmada de congratulaciones y regalos de sus muchas amistades.

Ahora saludaré a las señoritas: la distinguida y delicada dama Emma Alvaro Fernández, perteneciente a una de nuestras más prestigiosas familias.

Emma Mujica Prado.

La gentil señorita Emma Arias Acosta, que goza entre nosotros de grandes afectos.

La muy bonita y delicada señorita de gracia seductora, Emma Estrada de la Guardia, que brilla en primer rango en nuestra sociedad más selecta, donde goza de preponderantes simpatías.

Su residencia de la calle Martí, se vió muy visitada por sus muchas amistades que la colmaron de expresivas salutaciones.

Emma Betancorut Pacheco, la blonda y dulce prometida del Vicepresidente de la sociedad Juventud Unida, el correcto y fino joven Alfredo Pérez Hernández, que tuvo muchas felicitaciones.

Y termino con la interesante y áurea damita Emma Iglesias Gravina, señorita sumamente simpática y llena de encantos, que pasó un día pletórico de satisfacciones.

Aunque después del día, reciban todas las más efusivas pleitesías del cronista.

Aniversario de boda

El honorable matrimonio que forman el respetable caballero y hombre de negocios señor Emilio Garcés Arias y la señora Paulina Estrada y Sánchez, dama de majestuosa elegancia y de un trato exquisito, celebraron el sábado el décimo octavo aniversario de sus bodas.

Este feliz matrimonio que ocupa un lugar excepcional en nuestra mejor sociedad, recibió en la fecha señalada las felicitaciones de sus innumerables amistades de nuestro gran mundo.

Entre las más expresivas se encuentra la de la crónica.

Las fiestas de Reyes

Muy animadas han resultado las tradicionales fiestas de Reyes, los festejos populares más importantes de la provincia oriental, después de los carnavales de Santiago de Cuba.

Lo que más realce le dió fué la designación de la Reina de Reyes, que resultó ser la bellísima señorita Magda Elías y que tuvo una corte de honor primorosa, integrada por las lindas señoritas Emilita Menéndez, Aída Corona, Carmen Borges y María Luisa de Cárdenas.

De estas fiestas hablaré extensamente en otra de mis próximas crónicas.

Enrique O. Lacalle.

NOTAS SOCIALES

El día 11 del pasado mes de diciembre y en la Parroquia Mayor de Sancti Spíritus, celebraron sus bodas dos estimados jóvenes: la encantadora señorita Aída Zamora Echemendía y el señor Julián Marqués Rodríguez, pertenecientes a la mejor sociedad spirituana. Fueron apadrinados por la señora Ana Rodríguez de Marqués, madre del novio, y por el señor Fausto Zamora Echemendía, hermano de la novia. Ofició en la ceremonia el Reverendo Padre Luciano Lezcano

DE BEJUCAL

El Dulce Nombre de Jesús

Felicitamos en esta festividad al conocido comerciante de esta plaza señor Jesús Fernández y a su simpático hijo Jesusito.

A los señores Jesús Brito, Jesús González Piedra, Jesús Valdés Oller, Jesús González García, Jesús Sánchez.

También le enviamos un saludo de felicitación a nuestro celoso párroco Pbro., doctor Jesús Gordon.

Petición de mano

La semana última formalizaron su compromiso amoroso dos distinguidos jóvenes de nuestra sociedad.

Son ellos: la bella señorita Lydia Alvarez y el etsimado joven Evaristo González.

Ante los padres de Lydia señora Blanca García Alvarez y sezor José A. Alvarez, nuestro alcalde municipal fué hecha la petición.

Nuestra enhorabuena a la gentil pareja.

Hilda Quintero

El día 12 celebra su cumpleaños la lindísima jovencita Hilda Quintero.

Llegue hasta ella nuestra felicitación.

Fin de año

En la noche del 31 fué asaltada la elegante residencia de los distinguidos esposos Mercedes Sansa de Cobo del Castillo y doctor Manuel Cobo del Castillo por un grupo de muchachas jóvenes de nuestra sociedad.

Organizado fué este asalto con el objeto de despedir el año 1937.

Y el asalto culminó en una fiesta magnífica que dejó gratos recuerdos en todos los concurrentes.

Los esposos Sansa Cobo del Castillo tuvieron gentilezas y atenciones para todos.

Su amplia casa aparecía espléndidamente iluminada. La alegría y la animación reinaban allí.

Pitos, matracas, cornetas, gorros fueron repartidos entre los concurrentes.

Al dar las doce de la noche el público era inmenso.

Todos saludaban el advenimiento del nuevo año mientras comían las simbólicas uvas.

Después fué abierto el buffet. En el elegante comedor de la casa estaba servida la mesa ricamente adornada. Numerosas mesitas para las parejas estaban distribuídas en el amplio patio.

Bocaditos, cakes, exquisitas pastas y un soberbio ponche fué servido con esplendidez.

Los brindis y las felicitaciones se sucedían. También felicitaban por su santo al anfitrión: el doctor Manuel Cobo del Castillo y a su simpático hijo Manolo.

Anotaremos los nombres de las parejas asaltantes.

Iraida Fernández de García y Arcadio García.

Gicela García y el conocido ingeniero Fernando Hernández.

Carmita García y Manolo Cobo.

Cuca Fernández y Manolo Rodríguez.

Marilta Lamar y René García.

Chacha Pérez y Enriquito Fernández.

Cira García y Tavito Alfonso.

Panchita Pérez y Wladimiro García.

Delia Díaz y Raúl Martínez.

Y el joven Oliverio Alonso y esta cronista.

Las señoras Lolita Valdés de Pérez y Rosa P. de Díaz.

Y los jóvenes, Manolo Blanco y Rafael García.

Hasta dar las dos se bailó.

La animación no decayó un solo instante.

Célida Fernández,
Cronista.

DE JOVELLANOS

Exámenes

Felicitamos sinceramente a las estudiosas señoritas Juana Rodrigo Rubio, Ramona Rodríguez Cofiño, Eulalia Gómez, Antonia Rubio Baró y Libertad Casabona Abreu que en los exámenes verificados en la acreditada academia de Mecanografía que dirige la inteligente señorita Lilia Isasi Nodarse, obtuvieron la honrosa nota de sobresaliente.

Los exámenes fueron presididos por los competentes profesores de dicha academia el doctor Federico Sánchez Núñez y el capitán Eliott Olma.

Asistieron al acto entre otras distinguidas personas, la señora del profesor doctor Sánchez y el capitán Arturo Robles y señora.

Ante el altar

En nuestra iglesia parroquial se celebró en la noche del primero de año una boda interesante. Es la de la señorita Clementina Robles Basanta, tan graciosa tan bonita y el correcto joven Manolo Fernández Alvarez.

Boda de amor.

La novia elegantísima ataviada con un precioso traje crash satinado, con adornos de encajes finísimos y flores de azahares, llegó hasta el altar aprisionando en sus manos un ramo lindísimo estilo Colonial.

Fueron los padrinos el señor Benjamín Fernández Alvarez y su elegante esposa señora Mercedes González de Fernández.

Testigos: Por la novia, el doctor Miguel Berau Viamonte y los señores Antonio González, Julio Fernández y Clemente Suárez Sánchez.

Por el novio: los señores José M. Díaz, Cipriano Vega y Vicente Díaz Basanta.

En la ceremonia notarial actuó el notario doctor Bernardo Rives.

Fueron incontables las felicitaciones que recibieron los nuevos esposos abandonando al fin el templo en elegante máquina que los condujo al domicilio de la novia para continuar momentos después viaje a la capital en la que pasarán su luna de miel.

Me es imposible hacer una relación con los nombres de las numerosas familias que presenciaron esta boda pues sería interminable, baste decir que cuanto más se distingue en nuestra villa estaba allí representado Para Clementina y Manolo reitero mi afectuosa enhorabuena deseando que en su hogar disfruten de la más venturosa existencia.

América Marcos,
Cronista Social.

DE RANCHUELO

Bautizo

En días pasados se celebró el de un hermoso niño, hijo de los estimados esposos doctor Nicolás Rodríguez y señora Chela Trinidad. Fueron los padrinos el señor Amado Trinidad y la señora Otilia Fernández de Trinidad. Nuestros sinceros votos por que el nuevo cristiano disfrute de una existencia colmada de venturas.

Enfermo

Recogido en sus habitaciones con motivo de estar padeciendo una molesta afección grippal, se encuentra el señor Salvador González Mora, Jefe de Oficinas de la casa Trinidad y Hno. De todo corazón deseamos el pronto y total restablecimiento del distinguido paciente.

Saludo

Uno muy especial tenemos para el señor Juan Riez Argüelles, alto empleado de la Administración del central «Santa Rosa», quien ha regresado de una breve temporada de vacaciones que disfrutó junto a sus queridos familiares, en la ciudad de Cárdenas.

Club Atlético

En forma maravillosa, —para estar acorde con su historia—, fué celebrado el comienzo del año 1938 en el Club Atlético de Ranchuelo. En la glorieta elegantemente decorada, fué improvisado un precioso comedor, donde en mesas individuales, fué servida una exquisita comida.

A continuación, un selecto conjunto musical interpretó los bailables, reinando la mayor animación en todos los momentos.

Deseamos hacer llegar nuestra felicitación a la comisión organizadora, que tan brillante cooperación ha brindado en esta oportunidad a la directiva de la sociedad.

Teatro «Prado»

Personalmente nos ha mostrado el señor Antonio Solís los magníficos programas que tiene marcados para el presente año. En él figuran las últimas producciones.

El culto público ranchuelero, que siempre ha sabido corresponder a los esfuerzos de quienes tratan de ofrecerle lo mejor, y en las mejores condiciones, reiterará una vez más su decidido apoyo a la empresa del teatro «Prado».

DE PEDRO BETANCOURT

Manuel Felipe Pérez Lima

Amparado por la ley de fecha 23 de diciembre de 1937, publicada en la Gaceta Oficial de la República el 24 del propio mes y año, ha sido comprendido dentro de la amnistía política el correcto ciudadano que encabeza estas líneas.

La justicia, una vez más, ha sido misericordiosa y justa, devolviendo a la sociedad un miembro útil, un hombre honrado y bueno, que por razón política tuvo la desdicha de verse encausado, siendo el asombro de todos los que le conocemos, por ser el señor Manuel Felipe Pérez y Lima, un ciudadano respetuoso, correcto, atento y bondadoso.

Hoy al verlo de nuevo entre nosotros, devuelto por el ministerio de la Ley a la sociedad y al hogar, nos place saludarle y felicitarle en nombre de los innumerables amigos con que cuenta en esta provincia y expresarle por medio de estas líneas la satisfacción general que experimenta esta sociedad al ver realizarse un hecho justo y merecido.

Retornan

Han retornado hacia la capital de la República, lugar de su residencia, las simpáticas y adorables hermanitas Luceta y Margarita Penichet y Castañer, después de haber pasado las fiestas pascuales en el hogar de sus tíos, el distinguido matrimonio doctor Everardo Borges y Hermina Castañer de Borges.

Lleven las simpáticas amiguitas un viaje felicísimo, con mi saludo de despedida.

De Vacaciones

Se encuentran en el hogar de sus familiares en esta localidad, pasando las vacaciones de Navidad y Año Nuevo, los jóvenes y estudiosos estudiantes señorita Hilda Borges, Dora González, Sarah Martínez y Migdalia García y los jóvenes Gustavo García, Héctor Aguiar, Rolando Camaraza y los hermanos Domingo, Humberto, Hansel y Galo Martínez Chapman.

Permanecerán al lado de sus familiares hasta el día 9 del actual, en que de nuevo irán a sus respectivas aulas a reanudar las labores del año en curso.

Para mis distinguidos y buenos amiguitos mi saludo, y los mejores deseos en el presente curso, para que puedan alcanzar las más altas notas en sus estudios.

Hacia La Habana

Después de permanecer unos días en el venturoso hogar de los estimados esposos señor Ricardo González y Josefina Alvarez de González, tomó pasaje hacia la urbe capitalina la encantadora y sugestiva señorita Ninín Llovet, aventajada alumna de nuestra Universidad Nacional.

Nuestros deseos por que el tiempo que tan gentil señorita pasó entre nosotros haya sido a su entera satisfacción.

Para la linda Nenín, mi saludo de despedida.

Mi última nota

Para consignar la muerte sentidísima de un querido amigo del cronista, el señor José M. Ciérvides Faget, que después de largos y crueles padecimientos nos abandonara en días pasados.

Para su atribulada esposa e hijos, que lloran sin consuelo la partida de su buen compañero Pepe, así como a sus inconsolables padres, tíos y hermanos, mi más sentida condolencia.

Teodoro R. Agostini,
Corresponsal.

DEL CENTRAL «ADELAIDA»

El Dulce Nombre de Jesús.

Celebraron su onomástico en la festividad del Dulce Nombre de Jesús, los señores Jesús Dorta y Jesús Fernández, y los simpáticos niños Jesusito Dorta, y Jesusito Muñoz y Gracia.

Felicidades.

Viajeros.

Embarcó rumbo a la Habana, el Sr. Miguel Cervera Falla, administrador de este central, con su distinguida esposa la Sra. Exilda C. de Cervera.

De temporada.

Procedente de Morón, se encuentra entre nosotros, disfrutando de una temporada, la gentil señorita Marina Gil.

Grata estancia le deseamos.

Adelita Peñaranda.

Colmada de cariños y felicitaciones, pasó el día 29, fecha en que cumplió sus cinco años de edad, la linda niña Adelita Peñaranda.

Con tal motivo se vió rodeada por un grupo de sus amiguitos, que fueron obsequiados con muchas golosinas y rico ponche.

Daremos los nombres de la concurrencia infantil.

Mary y Tica López, Nara y Jesusito Dorta, Aurcrita y Conchita Collado, Edesa y Celsa Barceló, Carmita, Elsita, Paco y Aldo González, Margot y Héctor de la Terga, Edilia, Thelma e Irma Gómez, Consuelito Amador, Pepe Combarro, Dinorah y Rigoberto Rodríguez, Bebé y Paquito Negrete, Delsa Pérez, Delia y Cuca Alemán, Aida y Fé Pérez, Chita y Mirtha Barreiro, Lidia y Nilda Prieto, David Brodesky, Anita Ramírez, Lucinito y Carlos Gil, Ramona Morán, Rafael Lleó, Serafina Corrales, Luis Pedro y Mivardo Dorta, Nivardo y Humbertico García, Orlí Llapur, René Prieto, Gloria Dorta, Fara Guevara, Vitalina Lleó, Zaida Pérez, Felipito Villagrasa, Miguel Angel Gómez, David Ramírez, José Miguel y Leonardito Palau, Pepín Rivera y Monguito Rivera.

A. M. DE COLLADO,
Cronista Corresponsal.

M.E.C.D. 2016

ANUNCIOS CLASIFICADOS DE ULTIMA HORA

COMPRAS

9 CASAS

COMPRO UNA CASA EN LA HABAna o buen punto reparto. Inversión para renta. Informes por escritos o personalmente al interesado, diríjase a Lealtad 19, bajos, Habana.

COMPRO CASA: HABANA O REPARto próximo, que sea moderna, o vieja como terreno, en buen punto. También colocaría en hipoteca con buena garantía. Informes: San Lázaro 195, altos: A-9173.

12 ESTABLECIMIENTOS

COMPRO BODEGA O BARRA. TRAto directamente con interesados. Antonio: A-6736, de 12 a 1.

17 MUEBLES Y PRENDAS

COMPRO MUEBLES: MAQUINAS DE coser y escribir y todo objeto de valor. Suárez 53. Telf. M-1556.

U-6970: COMPRO MUEBLES, OBJEtos de arte, vajillas de porcelana y plata, máquinas de coser, escribir, pianos, pianolas. Todo lo que tenga por vender. Operación rápida, Dinero en mano: U-6970.

U-2530 COMPRO MUEBLES DE TOdas clases, adornos finos, pianos, máquinas coser y escribir, libros, vajillas plata. Pagamos bien. Negocio rápido. U-2530.

VENTAS

48 CASAS

HABANA: CALLE NEPTUNO, VENdemos edificio moderno, de esquina, con 8 viviendas y 3 comercios, rentando 300 y pico. Mide 246 metros de superficie. Precio: 45,000 pesos. Otro, próximo a Belascoaín y a los Cuatro Caminos, con 1,000 metros de superficie, rentando 200 pesos. Precio: 18,500. Informes: Quintana e Hijo, Chacón 23. Telf. M-8182.

REPARTO LA SIERRA: RESIDENcia en 3,000 pesos, compuesta de jardín, portal, sala, hall, 4 cuartos, 2 baños, comedor, cocina, 2 cuartos y servicio de criados, garage y patio. Precio: 3,000 pesos y reconocer 6,000 pesos en hipoteca moratoriada. Informes: J. P. Quintana e Hijo, Chacón 23: M-8182.

REPARTO MENDOZA, VIBORA, próxima J. Delgado, vendemos casa de 1 planta, en $5,500, compuesta de jardín, portal, sala, hall, comedor, 4 cuartos, baño completo, patio y traspatio con frutales. Mide 10 por 40. Informes: J. P. Quintana e Hijo, Chacón 23: M-8182.

GANGA: VIBORA, CASA MODERNA, cerca iglesia Pasionistas, parte alta, muy amplia: 3,500; otra, amplísima mucho frente, moderna, dos baños, lavadero, hermosísimo portal, etc: 2,500 pesos: X-585.

GANGA SIN IGUAL. CASA GRANDE, toda mampostería. Jardín, portal, sala, 3 cuartos, baño, comedor cocina, patio traspatio. $1,000 al contado, $800 a plazos. Informes: M-1072.

VENTAS

48 CASAS

GANGA SEÑORES RENTISTAS, SE venden 13 casitas en Almendares $7,800, dos grandes madera en el Cerro $2,500, cinco mampostería 5,200 pesos. Informan FO-1097 1 a 5.

VENDO CASA: $2,500, LUYANO, ROdríguez entre Luco y Villanueva, preparada para altos: portal, sala, 3 cuartos, comedor, cocina y baño. Informan: Muralla número 33, altos, entre Cuba y Aguiar. Trato directo.

AVENIDA ESTRADA PALMA 511, entre Juan Delgado y Goicuría, Se vende, compuesta de 5 cuartos, jardines, 2 baños lujosos, 2 garages, sala, saleta, patio, traspatio, etcétera. Construcción primera. Puede verse de 3 a 6. Está vacía.

RESIDENCIAS, GANGA

Vendo varias casas, acabadas de construir, fabricación garantizada. Precio económico: 4,500, 6,500, $9,500 y $14,000. Pida informes: Abel Rodríguez, contratista, 11 y 12, reparto Almendares.

SE VENDE, BUENA OPORTUNIDAD: casa Baños 559, con sala, 4 cuartos bajos y uno alto, baño, cocina, garage jardín, patio y traspatio. Superficie: 9 por 37. Precio: 8,000. No corredores. Informes: M-3702. Llave en la misma.

CASA EN JESUS DEL MONTE, A una cuadra de la Calzada: sala, saleta, gabinete, 5 cuartos y demás: 5,000 pesos; dos casitas en el reparto San José, nuevas, rentan 10 pesos, por 750 pesos una finca en la Carretera Central, 7 y 3 cuartos caballerías, con más de medio kilómetro de frente en la carretera: 10,000 pesos. J. Palacios, 10 de Octubre 271, moderno.

CHALET MODELO FUENTES Y E., ALMENDARES

LO MAS MODERNO DEL REPARTO

Livingroom con bar, comedor, biblioteca, portal, tres grandes terrazas, cuatro cuartos, closets, lujoso baño en color, cocina en nicho, pantry, garage, cuarto de criados con sus servicios, jardín japonés, patio con lavadero. Véalo a cualquier hora.

PRECIO MUY REDUCIDO

M-2863

REPARTO ALMENDARES, CASA lujosísima, $1,500 y reconocer hipoteca moratoreada. Víbora: jardín portal, sala, 4 cuartos, baño intercalado, comedor cocina, patio, garage: $4,300. InformesÑ M-1072.

GANGA: VENDO PRECIOSO CHAlet decorado, San Bernardino y Serrano: jardín, portal, sala, galería, tres cuartos, baño intercalado, comedor, cocina, patio, garage con su cuarto y servicio. Informes: San Bernardino 95, esquina a Durege. Su dueño: Pedro Pernas número 60.

HABANA: CALLE SAN MIGUEL, vendemos casas dos plantas, compuesta cada planta, de sala, comedor, 4 cuartos amplios, baño, cocina y servicio de criados. Renta 80 pesos. Precio: 10,000 pesos. Mide: 8.20 por 22.66. Informes: J. P. Quintana e Hijo, Chacón 23. Telf. M-8182.

VENTAS

48 CASAS

21,000 PESOS, GRAN CASA UNA planta, entrada del Vedado, seis habitaciones, dos baños, hall, doble garage, 683 metros. Informes: San Lázaro 195, altos: A-9173.

GANGA: CASA, CALLE MALOJA, A 17 pesos metro; Salud, 115 metros, a 22 pesos; Manrique, dos plantas, agua redimida, pegada Neptuno, renta 100 pesos, en 13,000 pesos; Tejadillo: 7,500 pesos: X-1585.

22,000 REGIA CASA ESQUINA, MAGnífico punto Vedado, dos plantas independientes, renta 150 pesos, techos monolíticos, citarón, recientemente construída. Informes: San Lázaro 195, altos: A-9173.

VENDO EN 27,000, REGIA CASA DE gran lujo, como nueva, de una fabricación primera de primera, exclusivamente a familia corta, pero refinada y exigente. La doy vacía por embarcarme. Para verla cite hora: A-9173.

VEDADO: CALLE C. NUMERO 457, entre 19 y 21, altos, con entrada independiente: sala, comedor, saleta, 4 cuartos, servicio de criados, en 45 pesos. La llave en los bajos.

EN LO MAS CENTRICO DEL VEDAdo, calle de letra, entre 19 y 21, vendo casa de dos plantas independientes. Buena renta, en $12,000. Sin corredor. Telf. U-1427.

VENDO CASA PRECIOSA, CALLE Fábrica, Luyanó: sala, saleta, 3 cuartos, baño completo, cocina moderna, mampostería: 3,500 pesos; mampostería, sala, 2 cuartos, comedor y cocina: 1,500 pesos. Pascual, Fábrica 51, barbería, Luyanó.

CONCEPCION Y GENERAL LEE: SE Venden sin estrenar, casitas, techos monolíticos: jardín, portal, sala, comedor, dos cuartos, baño intercalado, cocina, agua caliente, lavadero, lugar para guardar máquinas. Puede verse a todas horas, muy barata. Ruta 22 y tranbús V-1: M-2863.

49 SOLARES

COMPRENOS GANGA A PLAZOS COlumbia dos grandes solares $1.00 vara otros ampliación Almendares $1.75 y $2.00 vara. Varias parcelas. Informan: FO-1097 1 a 5.

EN AVENIDA DE LOS PRESIDENtes, de 23 a 27, vendo parcela de esquina, con mil metros de superficie. Informes: señora viuda de Dobal, en F entre 23 y 25.

SOLARES VEDADO, LO MEJOR DE calle 23 entre magníficas fabricaciones, inmensa ganga, $3,300.00. Otro $4,500, calle 19 $1,500. Calle 27. Emilio Rodríguez, Aguiar número 98, teléfono M-6886.

SOLAR DE ESQUINA, CALLE 19, Vedado, $5,000, mayor ganga, mejor oportunidad para fabricar o especular, 5 rutas ómnibus por su frente. Emilio Rodríguez, Aguiar número 98, M-6886.

VENDO SOLAR DE MI PROPIEDAD 556 varas en $1,500 libre de gravamen bien situado, alto, llano, Nicanor del Campos, Alturas de Almendares. M-6886. Aguiar 98.

50 FINCAS RUSTICAS

VENDO FINCA, PROXIMO AL REparto Lawton, 110,000 metros. Precio: a 20 centavos metros. Informes: J. P. Quintana e Hijo, Chacón 23: M-8182.

51 ESTABLECIMIENTOS

GANGA, SEÑORES COMERCIANTES se vende café cantina fonda, zillares, vidriera y cabaret. Todo en 2,000 pesos; una bodeguita en $700 o menos. Informan FO-1097 1 a 5.

SE VENDE LA VIDRIERA DE TAbacos y cigarros y quincalla, de Monte y Cienfuegos, «La Zambumbia», por no poderla atender. Informes: en Sol y Aguacate, vidriera del café.

$250.00 VENDO CASA PRODUCTOS del país buena barriada, mucha clientela. La existencia lo vale. Sol 91. Yanes.

SI SON COMPRADORES Y CONOCEN DE NEGOCIOS, VEAN ESTOS. SE CONVENCERAN

VENDO GRAN CAFE CANTINA, CAlle Neptuno con 6 años de contrato, le quedan a su favor 30 pesos de alquiler; precio 5,000 pesos. Informes: Galiano y San José; Café «Mediodía». Manuel Torres.

NECESITO SOCIO PARA UNA BArra con poco dinero, vende 50 pesos diarios, queda pegada a Galiano. Informa: Galiano y San José. Bar «Mediodía». Manuel Torres.

BODEGA, CALLE NEPTUNO, CON 3,000 pesos mercancía, vende 70 pesos diarios, 5 años de contrato, 40 pesos alquiler, casa particular para familia, la doy a prueba. Informa: Galiano y San José. Café «Mediodía». Manuel Torres.

NECESITO SOCIO PARA LECHERIA con poco dinero, se necesita sepa trabajar. Informes: Galiano y San José. Café «Mediodía». Manuel Torres.

VENDO CASA INQUILINATO, CAlle Galiano con 30 habitaciones, casa huéspedes San Rafael. Informa: Galiano, San José. Manuel Torres.

SE VENDE UNA VIDRIERA DE CIgarros por no poder atenderla su dueño. Precio módico. Informan en O-Reilly 11. Café Nalón. Pregunte por Suárez.

VENDO GRAN TINTORERIA Y tren de lavado, maquinarias nuevas, en 1,500 pesos. Tengo el negocio que usted quiera en propiedades. Benjamín García Galiano 125, café.

¿USTED QUIERE COMPRAR O vender: café, restaurant, hoteles, bodegas, barras, casas de huéspedes, vidrieras tabaco, fincas urbanas. Tengo los mejores negocios al alcance de todos. Dinero en hipotecas. Llevo 40 años en el giro. **Carballo, café «La Diana»**, de 2 a 6 de la tarde.

56 MUEBLES Y PRENDAS

SE VENDEN JUEGO DE SALA, cuarto, cuadros, lámparas y adornos. Embarco el sábado: Alamo, calle 4, entre 1a. y 3a., La Sierra.

SE VENDE FINO JUEGO DE SALA, de Damasco. Consta de un sofá, dos butacas, cuatro sillas y una mesa. Precio módico. Animas 3, altos.

JUEGO CUARTO, MODERNO: $18.00 lunas y bastidor nuevos; el de 3 cuerpos, menos de $32.00; radio muebles: 10 pesos, por pronto embarque. Sitios número 40, entre San Nicolás y Rayo.

60 INSTRUMENTOS DE MUSICA

PIANO 'KARN', COMPLETAMENTE nuevo. Se vende a la primera oferta. Suárez 53.

61 DE ANIMALES

SE VENDEN VACAS DE RAZAS, REcentinas y próximas y novillaje de pura raza. También aves. Arroyo Naranjo 68, esquina a Luz. Pregunte por Raúl, de 8 a 9 a. m.

VENTAS

62 OBJETOS VARIOS

VENDO MOLINO DE PIEDRA FRANcesa, para pastas y otros usos; varios extinguidores de incendio, para guaguas y para establecimientos; troqueles para hacer ligas de hombres, imitación carey: X-1427.

PARA LAS DAMAS

70 INTERES PARA LAS DAMAS

¡FUERA CANAS¡ OBTENGA UN hermoso color: negro, castaño o rubio, usando la tintura «La Favorita». Teñido de cabello: $3.00. Estuche: $1.00. De venta en todas las farmacias. Depósito: Virtudes número 28, casa «Pilar»:; M-9392.

MODISTA: DESEA CASA PARA COser por día, acostumbrada coser casas alta sociedad; también en mi casa recogiendo, probando domicilio. Telf. A-9804.

ENSEÑANZAS

75 PROFESORAS - PROFESORES

ACADEMIA DE AGRIMENSURA Y Bachillerato «Cardero». Avisa a sus alumnos haberse trasladado a San Miguel 270-G., (por San Francisco). Se repasa Agrimensura, Bachillerato y Normal, siguiendo planes oficiales. Ingresos a Ingenieros. Especialidad miembros del Ejército y la Marina. Queda abierta la matrícula para comenzar el 17 del corriente.

ALQUILERES

80 CASAS DE HUESPEDES

MAGNIFICA HABITACION A MAtrimonio, baño anexo y todo servicio. Espléndida comida. Absoluta moralidad y orden, agua caliente día y noche, teléfono. Referencias requeridas. Matrimonios: $35.00. Individual: $18.00 mensuales. Amistad número 54, esquina a Neptuno.

82 APARTAMENTOS

EN 23 NUMERO 810, ALTOS, ENTRE A. y B., magnífico apartamento con baño privado. Se alquila a matrimonio sin niños o caballero respetable. Muy rebajado. Telf. F-6707.

ALQUILO A FAMILIA DE BUEN gusto, que no sean más de 3 personas mayores, hermoso apatamento: sala y habitación grandes, servicio completo privado y patiecito. Completo orden y buen aspecto, como no hay nada igual en La Habana. Hospital 25, entre San José y Valle.

83 DEPARTAMENTOS

ALQUILO: SITIOS 60, ALTOS, DEpartamento C., entre San Nicolás y Manrique: sala, cuarto cocina y baño: $17.00. Aguilera, Mercaderes 27: M-8628 y U-6509.

DEPARTAMENTO: ALTO, INDEpendiente, con vista Infanta, pegado Carlos III, tres aposentos, abundante agua, $17, dos meses fondo. Informan Carlos III 22.

84 HABITACIONES

ESPLENDIDA HABITACION SE ALquila con todo servicio. Animas 84 Altos de La Perla.

SE ALQUILA EN NEPTUNO 34, ALtos, dos habitaciones juntas o separadas único inquilino, no niños, de 10 a 12 y de 2 a 6 se dan y piden referencias.

SE ALQUILA HERMOSA HABITAción a matrimonio sin niños o a hobres solos, Cárdenas 57, altos, derecha, casa particular.

EN LO MEJOR DEL VEDADO: CALzada 510, entre D. y E., se alquila hermosa y ventilada habitación, en la azotea. Casa tranquila.

SE ALQUILAN GRANDES Y FREScas habitaciones con luz a $7, sólo a personas mayores, Puerta Cerrada número 16, Habana. Dueño: José García. Telf. A-5-2201.

SE ALQUILA UNA HABITACION A hombre solo sin comida, el baño al lado. San Nicolás 67-A, bajos, entre San Rafael y San Miguel.

NEPTUNO 59, ALTOS, ENTRE AGUIla y Galiano; casa de moralidad. Alquilo habitaciones con lavabo, siempre hay agua, a matrimonio solo, señora o caballero, que sean decentes y cumplidores.

SE ALQUILA UNA HERMOSA HAbitación con cocina, casa de pocos inquilinos. Vives número 132, entre Carmen y Figuras.

CASA PARA FAMILIA: INDUSTRIA No. 73, primer piso, No. 3, se alquila amplia y fresca habitación con balcón a la calle, comida inmejorable, toda asistencia. Agua caliente.

SE ALQUILA HERMOSA HABITAción en Escobar 84, bajos, casi esquina a Neptuno a hombre solo o matrimonio sin niños. Casa de moralidad. Se exigen referencias. Informes A-7307.

HABITACION AMPLIA Y FRESCA, balcón a la calle. Obispo 59, altos café «Europa», con lavabo: $15.00; al lado, otra más chica: $8.00, propia para señora sola; interiores, especiales para hombres solos. Hay elevador.

CASA DE FAMILIA, ALQUILA HAbitación con o sin muebles, lavabo, agua caliente, teléfono y toda asistencia si desean. Manrique 94, entre San Rafael y San José.

EN HABANA 89, ALTOS, ENTRE Amargura y Lamparilla, se alquilan magníficas habitaciones con lavabo, luz, teléfono y agua fría y caliente en abundancia. Viva confortable y coma de donde desee.

MONSERRATE 93, ALTOS, ENTRE Lamparilla y Obrapía, se alquilan 2 habitaciones con lavabo de agua corriente y muebles; separadas, una 8 pesos; otra: 10 pesos. Otros informes en la misma.

CASA DE APARTAMENTO, MAGNIfica habitación, en lo mejor de La Habana, Aguila 113, entrada por la fotografía, para matrimonios sin niños.

85 NAVES - LOCALES

FALGUERAS 10, CERRO, ESQUINA a Piñera. Se alquila un salón con 700 metros cuadrados, pisos de cemento y techos monolíticos. Tiene entrada para camiones y calles asfaltadas. A dos cuadras de la Calzad del Cerro. Propio para industria o almacén. Llave e informes, Falgueras 18, teléfono A-9605.

SE ALQUILA MAGNIFICO LOCAL propio para culquier comercio o industria en lo mejor de la Habana, Barcelona número 8, entre Aguila y Amistad. Informes Quinta número 254, Vedado. Telfs. F-5872 y F-6072.

SE ALQUILAN

Grandes y pequeños locales, propios para industrias y talleres. También se alquila un espléndido patio, parte del cual se encuentra techado, en Infanta número 62, entre Sitios y Peñalver. «Unión Urbana», S. A., Muralla número 98. Telf. A5-3992.

87 HABANA

SE ALQUILA LA CASA JESUS MAría Nro. 13 bajos informa en los altos.

SE ALQUILAN LOS BAJOS DE INdustria 62 esquina a Trocadero, al lado de la carnicería, propios para establecimiento, 35 pesos. Informan primer piso y Muralla 16, Blanco Bosch y Cía.

ALQUILO PARA COMERCIO O INdustria la casa San Rafael número 111, entre Gervasio y Escobar. Informan en el 107, bajos.

ALQUILERES

87 HABANA

SE ALQUILA ESPERANZA NUMERO 10, altos, entre Suárez y Factoría, con tres cuartos, sala, comedor y baño con bañadera. Llave e informes salón de refrescos de Suárez y Esperanza.

INFANTA 61, ALTOS, CASI ESQUIna Carlos III, se alquilan amplios y ventilados altos: recibidor, cala, comedor, 4 habitaciones, baño, cocina, cuarto y toilet criados, patio. Teléfono FO-2195.

SE ALQUILAN LOS BAJOS DE VIllegas 13, entre Empedrado y Tejadillo, compuestos de sala, comedor, tres habitaciones, baño y cocina. La llave en los altos. Informes: Manuel Rodríguez, Obispo y Compostela. Telf. M-1804.

MONTE 350, ALTOS

Esquina a Fernandina: recibidor, sala, gabinete, cinco cuartos, comedor, baño completo, cocina y servicio de criados: 45 pesos. Llaves en los bajos. Informes: Omoa 14-D. M-3225.

SE ALQUILAN BAJOS, HOSPITAL 21, entre San Rafael y San José: sala y comedor al fondo, tres habitaciones, baño intercalado y servicio de criados. Informan: M-1556. Llave en los altos.

SAN JOSE NUMERO 66, ALTOS, ENtre Lealtad y Escobar: $40.00, sala, comedor 4 habitaciones, baño y cocina. The Trust Co. of Cuba, Obispo número 53. M-6917.

SE ALQUILAN LINDAS CASITAS acabando fabricar Jesús María y San Ignacio. Sala, comedor, 2 cuartos, baño espléndido, cocina y gran patio, bajos. Informan en la misma.

SE ALQUILA NEPTUNO 203, segundo piso, a una cuadra de Belascoaín, con sala, saleta, comedor, tres habitaciones, baño intercalado, cocina y servicios de criados; llave e informes en San Miguel 212. U-5379.

SE ALQUILA HERMOSA CASA, SAN Lázaro 153, altos, entre Manrique y Campanario. Sala grande, piso mármol, 4 grandes cuartos corridos, saleta, comedor y demás servicios. Dos cuartos en la azotea, independientes. Acabándose de pintar, agua abundante, para familia u oficina. Informes en la misma.

SE ALQUILAN MODERNOS Y ESpléndidos bajos: Lealtad 88-A., entre Neptuno y San Miguel: sala, saleta, comedor y cinco cuartos: 55 pesos. Informan en la misma.

ALQUILO: LUGAREÑO 28, ALTOS, esquina a Luaces: terraza, sala, recibidor tres cuartos, baño completo intercalado, comedor al fondo, cuarto y baño de criados. Aguilera, Mercaderes 27: M-8628 y U-6509.

ALQUILO: LEALTAD 101, BAJOS, casi esquina a Neptuno, con sala, comedor, tres cuartos, baño intercalado, servicio criados, moderna, a personas de moralidad. Informes: café 'Vista Alegre». U-1896 y U-6862. Llave en la misma, de 8 a. m. a 6 p. m.

88 VEDADO

CALLE TERCERA ENTRE «C» Y «D», Vedado. Casa acabada de reedificar de una sola planta; se compone de sala, saleta, 4 habitaciones amplias, baño intercalado, comedor, cocina, patio y traspatio. Llave en la misma. Informes F-4987.

ALTOS EN EL VEDADO: F. NUMEro 202, derecha, entre 21 y 23: sala, comedor, cinco habitaciones: $34.00. Informan en los bajos. Preguntar por la encargada.

CALLE G. NUMERO 560, ENTRE 23 y 25, frente al parque, muy buenos bajos, amplios, claros, frescos, acabados de pintar: portal, sala 5 habitaciones dos baños etc. cuarto chofer sin garage, estorage frente al lado edificio «Chibás». Informan en los altos. Ultimo precio: $80.00. dos meses en fondo.

SE ALQUILAN BAJOS, H, NUMERO 209, entre J. e I., Vedado: sala, saleta, 5 cuartos garage, etc. Informan: F-2470. Llave en Calzada 255, entre J. e I.

CALLE 27 NUMERO 10, ENTRE A. y B., se alquilan modernos bajos, con 4 habitaciones, baño intercalado, sala y demás comodidades. Llaves en el garage. Dueño en la misma, de 9 a 11 a. m.

CALLE ONCE NUMERO 153, CASI esquina a L., Vedado, moderna residencia: jardín, portal, sala, amplio comedor, 3 grandes habitaciones, 2 baños de lujo en colores, closets, cocina, pantry, cuarto y servicio de criados, garage y cuarto de chofer, lavadero y patio. Llaves al fondo, en L. número 104. Informes: F-2124.

CALLE ONCE NUMERO 151, VEDAdo, casi esquina a L., altos modernos: baño lujoso, 3 cuartos, sala, comedor, cocina, cuarto y servicio de criados y garage. Llaves al fondo; L. número 104. Informes: F-2124.

89 CERRO - PALATINO

PIÑERA 35, UNA CUADRA CALZAda Cerro, hermosa casa moderna, sala, saleta, tres espaciosas habitaciones, servicios, patio. Alquiler, $25, A-0146. Abierta de 9 antes meridiano a 6 pasado meridiano.

SAN CRISTOBAL NUMERO 6, ENtre Prensa y Colón: sala, comedor, 2 habitaciones, cocina y baño. Obispo 53. M-6917.

ZARAGOZA NUMERO 35-B, $18.00, sala, comedor, cuarto, baño y cocina. Informes: Obispo 53. The Trust Co. of Cuba. M-6917.

90 MARIANAO - REPARTOS

SE ALQUILA EN BUENAVISTA, Marianao, casita sala, cuarto grande, cocina, servicios. Avenida Séptima, entre 3 y 4. Precio: $10. Llave en la misma número 6.

EN EL REPARTO LA SIERRA SE alquila precioso chalecito para corta familia, calle Primera entre 10 y 12. Puede verse a toda hora. Informan en el mismo o el señor Canales, teléfono M-7951. Packard, de 2 a 5 pasado meridiano.

SE ALQUILA BONITO CHALET CON 12 habitaciones, buen garage, jardín, árboles frutales, esquina. Precio: $120.00. Informan en la misma de 2.30 a 5.30. Calle 14 y 1a., reparto Almendares.

91 JESUS DEL MONTE - VIBORA

SE VENDE, VIBORA, CONCEPCION 33, entre San Lázaro y San Anastasio, una casa. Medidas: 7 metros de frente por 40 de fondo. Para más informes llamar al dueño al F-3507.

DOLORES 27 ENTRE SAN LAZARO y San Anastasio, Víbora. Jardín, sala, comedor, cuarto con lavabo, servicio cocina, patio, $12.50. Dueño, Luz 5, I-6157, llave la misma.

SAN MARIANO 62

Víbora, alquilo casa moderna, entre San Lázaro y San Anastasio: jardín, portal, sala, saleta, cuatro cuartos, baño intercalado, comedor, cocina, cuarto criados, patio y traspatio. Llave en el 43. Dueño: Félix Capestany, D-Strampes 258. Telf. I-5929, y en Villegas 78, ferretería.

LAGUERUELA 110, ENTRE SEGUNda y Tercera, dos plantas: sala, comedor, cocina, baño y dos cuartos dormitorios, en los bajos; cuatro cuartos dormitorios y dos baños, en los altos; garage para dos máquinas, con lavaderos y servicios, abajo; y dos habitaciones con baño y servicios, arriba; jardín, árboles frutales, portal, terrazas y mirador. Precio: $55.00. Informes: Juan Pérez, Egido 100. Telf. M-6190.

ALQUILERES

92 SANTOS SUAREZ - MENDOZA

PRECIOSA CASA ACABADA DE pintar, Santos Suárez 314, entre Durege y San Julio, jardín, portal, sala, saleta cuatro habitaciones, baño intercalado, comedor, cocina, cuarto y servicios de criados, garage, tranvías, ómnibus. Informan Dugere 30-A esquina a San Bernardino, $60, F-5984.

95 ARROYO APOLO-CALABAZAR

ARROYO APOLO, ATLANTA, 5 ESquina Calzada, alquilo casa de tres cuartos, comedor, dos servicios, entrada automóvil, Nave al fondo propia taller carpintería. Precio convencional. Llave e informes en la esquina.

ARROYO APOLO, ATLANTA 5 ESquina Calzada, alquino $20.00 casa portal, sala, tres cuartos, comedor, cocina, cuarto al fondo, patio pasillo, demás servicios. Llave e informes en la esquina.

97 GUANABACOA, REGLA Y CASA BLANCA

SE ALQUILA CASA EN REGLA, sala, tres cuartos, comedor, cocina, servicios. Aranguren número 153 llave al fondo, señora de Eduardo, dueño José García. Telf. A-5-2201.

SE SOLICITAN

103 CRIADAS - CRIADOS

SOLICITO CRIADA MEDIANA EDAD con referencias conocidas para limpieza y comedor. Sueldo: 15 pesos Parque de la Loma del Mazo y Patrocinio. Víbora I-3524

SE SOLICITA UNA CRIADA QUE sepa lavar y planchar ropa fina y que le gusten los niños. Sueldo: $15, ropa limpia y uniformes. Informes en el FO-7066.

SE SOLICITA UNA BUENA CRIADA de manos que sea cumplidora y traiga referencias. Sueldo $15.00 y uniforme. Calle Baños número 37, entre 17 y 19, apartamento 310.

SE SOLICITA UNA BUENA CRIADA de manos joven y blanca, que sea trabajadora y práctica en el servicio de comedor, se piden referencias. Si no reúne condiciones, no se presente. Se da buen sueldo. Campanario 63, primer piso, de 9.30 a 11.30 y de 2 a 4 de la tarde.

CRIADO Y CRIADA SE SOLICITAN en 17 número 656, entre A y B, que traigan referencias. Sueldo criado $10 y criada $8 mensuales.

SE SOLICITA UNA JOVEN PARA criada de mano. Reina 131, altos, derecha.

SE SOLICITA UNA CRIADA BLANca, para hacer la limpieza de la casa, de 8 a 12. Sueldo: 6 pesos, calle 23 número 663, altos, entre D. y Baños, de 11 a 3.

104 COCINERAS Y COCINEROS

PARA MATRIMONIO SOLO SE SOlicita joven blanca para la cocina y limpieza que duerma en la colocación, con referencias. Sueldo 15 pesos, teniente Rey 85 altos, segundo piso.

SE SOLICITA PARA CORTA FAMIlia una cocinera peninsular, que duerma en la colocación. Sueldo: 15 pesos y ropa limpia. Escobar 83, altos, entre Concordia y Neptuno.

SE SOLICITA UNA COCINERA QUE sepa cocinar bien, sea muy limpia, duerma en la colocación y traiga referencias de donde ha trabajado. Correa 31 antiguo, 107 moderno, Víbora.

SE SOLICITA UNA COCINERA ESpaõola, de mediana edad, para cocinar y limpiar para corta familia. Se da buen sueldo. Cristo 29, segundo piso, entre Muralla y Teniente Rey.

105 MANEJADORAS

SE SOLICITA UNA MUCHACHA PApara cuidar una niña y lavarle la ropa, Blanco 33, altos, entre Trocadero y Animas.

SE SOLICITA UNA MANEJADORA, para una niña de meses. Que entienda de niños y tenga referencias de donde haya manejado. Perseverancia 34-B., segundo piso, entre Virtudes y Animas.

SOLICITO MUCHACHA SERIA PAra manejar y limpiar las habitaciones. Tiene que traer referencias y dormir en la colocación. Buen sueldo. Calle Teresa entre 8 y 10, Vedado.

117 SOLICITUDES VARIAS

SOLICITO ENCARGADO. SUELDO: 10 pesos mensuales y habitación. San Rafael 144, de 1 y media a 3 y media.

SE OFRECEN

118 CRIADAS-CRIADOS

SE OFRECE UN JOVEN ESPAÑOL de criado de manos, tiene buena presencia y buenas referencias. Informan teléfono FO-2750

SE OFRECE CRIADO ESPAÑOL, DE portero con buenas referencias. Teléfono F-5377

DESEA COLOCARSE UNA SIRVIENta para limpieza en general (dormir fuera) o limpieza por hora con pequeño lavado, referencias cuatro años con familia conocida y distinguida. Teléfono F-3164

SE DESEA COLOCAR JOVEN ESPAñola de criada de mano, sabe servir mesa a la rusa, para corta familia, quiere casa seria. Informan teléfono XO-1185.

DESE COLOCARSE UN JOVEN ESpañol de criado de mano, tiene buenas referencias. Informan F-6077.

SE DESEA COLOCAR UNA ESPAñola para criada de manos o cuartos. Tiene buenas referencias. Sueldo de 18 a 20 pesos. Telf. F-4394.

SE DESEA COLOCAR UNA MUCHAcha española para criada de mano o cuartos; es trabajadora y moral, tiene referencias. Telf. M-1862.

SE DESEA COLOCAR UNA ESPAñola de mediana edad, prefiere casa de corta familia y de moralidad, par atodos los quehaceres. Duerme en la colocación y es completamente sola. Tiene referencias, M-5264.

SE DESEA COLOCAR UNA MUchacha del país para habitaciones o criada, cumple con su obligación, es seria. No menos de $15, sabe lavar y planchar; tiene buena recomendación. Telf. A-9273.

SE DESEA COLOCAR UNA MUCHAcha blanca de criada de manos o de cuartos, tiene referencias. Informes de 8 antes meridiano a 5 pasado meridiano. Telf. FO-7006.

SE DESEA COLOCAR UN HOMBRE español de mediana edad, muy serio, de ayudante de cocina, portero, jardinero o sereno. Entiende de Agricultura. Telf. F-3164. Pregunte por Bartolo.

SE DESEA COLOCAR UN JOVEN de criado de mano, práctico en el servicio de comedor, sabe hacer cocktails y tiene referencias. Informes al F-6175.

DESEA COLOCARSE UNA JOVEN de color para criada, sabe su obligación, tiene referencias, quiere casa de moralidad. Pedir informes, teléfono F-7261.

SE DESEA COLOCAR UNA JOVEN española para criada de manos, sabe un poco de cocina. Llame de 9 a 12 al teléfono I-3765.

SE OFRECEN

118 CRIADAS-CRIADOS

JOVEN ESPAÑOLA FINA Y DE buena presencia desea colocarse para habitaciones y coser, comedor o criada de manos. Sirve mesa a la rusa y sabe cumplir su obligación. Tiene buenas referencias. Telf. M-5681.

SE OFRECE CRIADO DE MANOS español de 37 años, acostumbrado a servir en casas finas y con referencias de las mismas; sabe planchar ropa de caballero; es solo y va donde se ofrezca. Informan teléfono A-0516, tintotererla.

SE DESEA COLOCAR UNA JOVEN española para criada de manos, tiene buenas referencias. Informan teléfono I-3992.

OFRECESE JOVEN ESPAÑOLA CON buenas referencias como manejadora, criada de mano o todo el servicio a matrimonio. Informan FO-1077. No menos de $15.00.

SE DESEA COLOCAR UNA ESPAñola de criada de manos o de cuartos, sabe lavar ropa fina de señora y planchar. Sabe cumplir con su obligación, es formal. Telf. M-4358.

SE DESEA COLOCAR UNA SEÑORA española de criada de manos; no duerme en la colocación. F-6373.

SE COLOCA UNA MUCHACHA ESpañola de criada de manos o cuartos y por horas. Tiene referencias. Telf. F-6232.

SE DESEA COLOCAR JOVEN DE mediana edad para los quehaceres de un matrimonio solo. Telf. I-6019.

SE DESEA COLOCAR UNA JOVEN española para cuartos o comedor; es formal y trabajadora, sabe cumplir con su obligación. Desea casa de moralidad, tiene buenas deferencias de casas donde trabajó muchos años. Tenga la bondad de llamar al F-3262.

DESEA COLOCARSE UNA JOVEN española para criada d emano o bien matrimonio solamente o para comepara cocinar y limpiar, siendo para dor. Con buenas referencias. Informan por el M-8810, de 8 a 12 meridiano y de 2 a 5 pasado meridiano. Sueldo de $15.00 en adelante.

SE DESEA COLOCAR UNA BUENA criada de mano, de color, con magníficas referencias. También se coloca para cocinar a matrimonio solo. No menos de 15 pesos. Telf. nuevo: FI-7611. Herrera.

SE DESEA COLOCAR UNA JOVEN española para criada de cuartos, o comedor. También de manejadora. Lleva poco tiempo en el país. Llame: Telf. F-6077.

SE DESEA COLOCAR UNA MUCHAcha extranjera para criada de mano o de cuartos y coser. Es trabajadora y sabe su obligación. Teléfono A-6260.

SE DESEAN COLOCAR DOS MUchachas austriacas; una para criada de mano y otra para coser y limpiar. Tienen referencias. Teléfono FO-2653.

JOVEN ESPAÑOLA DESEA TRABAjar por horas para limpiar, sabe lavar y planchar. Tiene referencias. Teléfono A-8288.

SE DESEA COLOCAR UNA JOVEN española, para criada de comedor, sabe servir a la rusa, o para cocinar a un matrimonio. Tiene referencias de la casa que trabajó. Telf. F-4217.

SE OFRECE UNA MUCHACHA FIna, española, para cuartos y costura o atender a una señora y el orden de la ropa. Tiene recomendaciones de muy buenas casas. Telf. M-1331

119 COCINERAS-COCINEROS

SE DESEA COLOCAR UNA ESPAñola para cocinera, no duerme en la colocación: F-4488.

SE DESEA COLOCAR ESPAÑOLA de cocinera repostera, es formal y cumplidora. Tiene referencias. Informan U-5470

DESEA COLOCARSE UN MAESTRO cocinero y repostero de color, en casa particular, cocina solamente para familias preeminente y de buen gusto, si no es no llame, tiene recomendaciones. Llame Telf. F-2088, por José, Línea y 22, Vedado.

SE DESEA COLOCAR UNA COCINEra española tiene referencias de la casa donde ha trabajado, duerme fuera. Teléfono F-6040

SE OFRECE UN COCINERO BLANco de mediana edad, sin pretensiones y con referencias. Dos número 266, Vedado. Telf. F-6265.

DESEA COLOCARSE UNA BUENA cocinera repostera, hace plaza y tiene 33 años de labor, con referencias. Desea buen sueldo. M-4025.

COCINERA JOVEN REPOSTERA ESpañola desea colocarse, tiene referencias. No duerme en la colocación. Calle 21 número 611. Telf. F-6254.

MAESTRO COCINERO REPOSTERO español desea oclocarse. Es asiado y cumplidor; mucho esmero en su trabajo, conoce el ramo de su oficio, pastelería, repostería. Es hobre solo; sale al campo. Informan M-5701.

DESEA COLOCARSE UNA COCINEra del país, de color, no le importa ayudar una corta limpieza y prefiere en el Vedado. Informes, Telf. F-6205.

SE DESEA COLOCAR UNA ESPAÑOla, cocinera repostera, y se desea colocar otra por horas, tienen referencias. Calle 23. Telf. F-6142.

SE DESEA COLOCAR UN JOVEN DE cocinero, con referencias. Informes F-6175.

DESEA COLOCARSE UNA ESPAÑOla para cocinar o para un matrimonio solo. Sabe trabajar y tiene referencias. Telf. A-5-1732.

MATRIMONIO ESPAÑOL, SIN HIjos desea colocarse en casa particular; ella es buena cocinera repostera; él buen chofer. Tienen buenas referencias. Telf. F-6256.

SE DESEA COLOCAR ESPAÑOLA para cocinar, entiende de repostería. Informes F-3213.

SE DESEA COLOCAR UNA BUENA cocinera y repostera, tiene referencias de buenas casas. No menos de $15.00. No duerme en la colocación. Telf. F-6232.

SEÑORA ESPAÑOLA DESEA COLOcarse de cocinera; no le importa limpiar una casa chica. Tiene referencias. Calle 15 entre 12 y 14, Vedado. Josefina. F-6133.

CRIADO JOVEN CUBANO MESTIZO con buenas referencias de las casas donde ha trabajado se ofrece como criado de mano o comedor. Sirve a la rusa y sabe cumplir con sus obligaciones. FO-2940.

S EOFRECE UNA MUCHACHA, PAra cocinar. Tiene referencias. Telf. M-3717.

SE DESEA COLOCA RUNA BUENA cocinera, con buen sueldo. Tiene buenas referencias y no duerme en la colocación: F-5084.

SE DESEA COLOCAR UNA ESPAñola, de mediana edad, para cocinar, duerme fuera; otra, para cocinar y limpiar a pocas personas, duerme en la casa. Telf. M-4536.

SE DESEA COLOCAR UNA SEÑORA española de mediana edad para cocinar, si es corta familia cocina y limpia. Telf. F-6760.

SE OFRECE UNA ESPAÑOLA DE mediana edad para corta familia o matrimonio solo, cocinar y lipiar. Teléfono FO-1022.

EXPERTO COCINERO A LA AMEricana, española y criolla desea colocarse en casa particular. Habla inglés. Sale al cmpo. C. Quintana. Teléfono M-4671.

SE DESEA COLOCAR UNA ESPAñola. Cocina y limpia si es casa chica. Informes en Concordia número 118, entre Belascoaín y Gervasio.

SE OFRECEN

119 COCINERAS-COCINEROS

SE DESEAN COLOCAR DOS MUchachas de color; una de cocina sabe hacer dulces, tiene referencias y otra de crida de mano o para cuartos. También va a los repartos, tiene referencias. Se desea buen sueldo. No menos de 15 a 18 pesos. Teléfono F-6363.

SE DESEA COLOCAR UNA ESñola para cocinar o limpiar a matrimonio solo o para señora sola. Hace algunos dulces. Sueldo: $20. 130, altos. Telf. U-7084.

SE OFRECE UNA BUENA COCINEra y repostera y una criada de mano. Llame: FO-3207.

SE OFRECE UNA ESPAÑOLA, PARA cocinar y limpiar a corta familia. Es formal y trabajadora. Gana buen sueldo: M-2183.

SE DESEA COLOCAR UNA COCINEra y repostera, de color. No duerme en la colocación y tiene buenas referencias. Prefiere en el Vedado. Sueldo: de 18 a 20 pesos. También criada de mano. Informan: en 5 y Vedado. Telf. F-3019.

SE DESEA COLOCAR UNA COCINEra española, para cocinar o hacer todo si es corta familia. Sueldo no menos de 16 pesos, calle 17, entre y E., número 511, sastrería.

SE DESEA COLOCAR UNA BUENA cocinera. Tiene referencias. Gana buen sueldo y no sale del Vedado. Telf. F-5455.

SE DESEA COLOCAR UN ESPAÑOL maestro cocinero y repostero, muy limpio y sin pretensiones. Tiene referencias, va a ls repartos y cocinar en casa particular o de comercio: M-3339.

SE OFRECE UNA ESPAÑOLA, PARA cocinar, sabe de repostería. Tiene referencias. Sueldo: 20 o 25 pesos. Telf. M-5662.

120 MANEJADORAS

SE OFRECE UNA MUCHACHA, PAra manejadora. Tiene referencias. Telf. M-3717.

SE DESEA COLOCAR UNA JOVEN de manejadora, es muy cariñosa con los niños, tiene referencias, sabe cumplir con su obligación. Menos de $ no llame. Telf. F-3162.

123 COSTURERAS-MODISTAS

SE OFRECE UNA BUENA MODISTA especializada en ropa de niños, en casa particular o taller. Tiene buenas referencias. Telf. F-3939.

125 CHOFERES

CHAUFFEUR ESPAÑOL DESEA COlocarse, algo jardinero, Telf. A- de 8 a 12 y de 2 a 6.

SE DESEA COLOCAR UN CHOFER español, 18 años de práctica; tiene buenas referencias; entiende de mecánica y se coloca una buena cocinera española, 15 años de práctica. Teléfono U-6946. Príncipe número 4.

SE DESEA COLOCAR UN MATRImoni opara chofer él y ella para criada. Tienen buenas referencias. Informan, teléfono I-3992.

SE DESEA COLOCAR UN CHOFER español en cas aparticular o de comercio, tiene buenas referencias. Informan en el teléfono F-6186.

131 SOLICITUDES VARIAS

SE DESEA COLOCAR UN MATRIMOnio español él, para jardinero entiende algo de agricultor; ella, cocina o limpia, no le importa ir al campo. En la misma, otra, para cocina y limpiar. Telf. F-7150.

SE OFRECE UN HOMBRE DE CAMpo, de 40 años, para andar con animales, hacer limpieza o trabajo análogo. Tiene recomendación, si desea. Telf. A5-4452. Rubén.

EXTRANJERO EXPERTO EN PINtura, albañil, carpintero, mecánico en general, servicios sanitarios, motores, se desea colocar como encargado. Telf. F-6047.

Profesionales

1 ABOGADOS Y NOTARIOS

NOTARIA DEL DR. MARQUEZ STERling. En virtud de la nueva Ley Notarial, esta Notaría por trámite judicial, se hace cargo de declaratorias de Herederos, Testamentarías, perpetuas memorias, subastas, negocios de comercio, inscripción de documentos, habilitación libros de comerciantes. Inscripción de nacimientos y ciudadanías, cambios y modificación de apellidos. Asimismo tramita con rapidez matrimonios y divorcios. También se da dinero en hipoteca y se vende y compran toda clase de inmuebles. Dirigirse a J. F. Arbucia, Habana 64, altos(teléfono A-6262

2 PROCURADORES

ME HAGO CARGO DE DEDANDAS, divorcios rápidos matrimonio notarial, cartas ciudadanía, pasaportes, declaratoria de herederos, etc. Véame, anticipo gastos. Bufete de Alberto Cuervo, edificio Metropolitana 342, M-2808 O-Reilly y Aguacate.

3 DRES. EN MEDICINA

EL QUIROPEDISTA REY ESTA EN la Habana. Tome nota: F-4433, A5-5442 Peluquería «Galia», Neptuno No. 36.

DR. JOSE ALFONSO

Ex especialista del Centro Asturiano: ojos, garganta, nariz y oídos. Consultas mutualizables, de 10 a 11; de 4 a 5: $1.00; de 2 a 4: $3.00. Turno fijo: $5.00. Operaciones módicas. Monte 386. Telf. M-2330.

DR. BARBA INCLAN

MEDICO CIRUJANO

Especialista en Huesos, Articulaciones y Músculos. Cirujano ortopédico, Hospital de la Policía Nacional, ayudante Hospital Mercedes y ayudante del Profesor Inclán. Consultas diarias de 2 a 3 p.m. en San Rafael 153 altos, entre Hospital y Espada. Consultas de $3 a $5 según hora. Telf. U-1224.

Dr. JORGE L. DEHOGUES

MEDICO OCULISTA

ELECCION DE LENTES

Consultas: Mutualizables de 10 a 12. Particulares: de 4 a 6: $5.00. Reina 61, teléfono M-7766

INSTITUTO HIGIA

ENFERMEDADES VENEREAS (EXCLUSIVAMENTE)

Curación rápida y garantizada de gonorrea reciente o antigua, prostatitis, orquitis, artritismo blenorrágico, sífilis, úlceras chancrosas, impotencia. **ULTIMOS MEDICAMENTOS.** Método indoloro. Diatermia, fulguraciones **CONSULTAS Y RECONOCIMIENTOS GRATIS**, de 7 a. m. a 9 p. m. Turnos especiales. Zanja 2, altos, entre Galiano y Rayo, teléfono M-6605

DR. J. B. RUIZ

Ex-especialista del Centro Gallego de los hospitales de Filadelfia y New York. Especialista vías urinarias. Venéreo, sífilis y trastornos sexual. Uretroscopia y Cistoscopia. Consultas de 1 a 3 Trocadero 35.

DR. ROSAL

Sistema nervioso. Corazón. Medicina Interna. Consulta diaria de 4 a 6. San Miguel 117, (altos) entre Gervasio y Escobar. Teléfono U-2342.

EL CUENTO DE HOY

UNA TEORIA

(Por BARBARA BENEDICTINO)

Paul Sherman tenía una teoría propia, que consistía en dividir en grupos a hombres y mujeres. Los hombres de cierto grupo poseían características y tendencias que correspondían exactamente a otras tendencias y características femeninas. Para él, la causa de tantos divorcios y matrimonios infelices, obedecía a que personas de grupos que no correspondían, se estaban casando continuamente.

Paul, que era estoico y práctico, conoció un día a Sandra Lynch, al mismo tiempo que lo hacía su mejor amigo, Mat Purdey. Y resultó que los dos hombres se enamoraron de Sandra. Mat era alto y bien parecido, con una determinación en sus actos, y una sonrisa conquistadora, que agradaba mucho a las mujeres.

Paul sabía que sus posibilidades eran nulas frente a las de Mat, de manera que no se arriesgó a hacerle la competencia. Y nadie, y menos que nadie Mat y Sandra, pudieron sospechar el amor que germinaba en su corazón.

En secreto, Paul sentía lástima por ellos, porque de acuerdo con su teoría, no compaginaban el uno con el otro. Si se casaban, su unión sería desgraciada.

Durante un par de semanas, Paul no vió a ninguno de los muchachos. Estaban siempre juntos, tratando de conocerse. Por lo demás, bien sabía él que Mat era el tipo que agradaba a una muchacha como Sandra, al menos por corto tiempo.

Una noche Mat apareció en la habitación de Paul, con ojos brillantes de felicidad.

—Dame la enhorabuena,— le dijo. —Me voy a casar!

—Te felicito de todo corazón. Creo que es una gran muchacha. ¿Cuándo es la boda?...

—Todavía no hemos fijado la fecha, pero será muy pronto.

—¿Y el empleo de Sandra? Tengo entendido que tiene un gran empleo y que gana más dinero que tú. ¿Lo va a dejar al casarse?

El rostro de Mat se ensombreció un momento. Luego dijo:

—He estado pensando en eso. No puedo consentir que mi esposa trabaje. Tendrá que abandonar el empleo.

Durante las dos semanas que siguieron, Mat y Sandra invitaron frecuentemente a Paul, para que los acompañara. El fué, porque pensabe que, de negarse, podrían sospechar sus sentimientos. Y al estar con ellos pudo darse cuenta de lo que les estaba ocurriendo. De modo que no se sorprendió cuando Mat le pidió consejo, una noche:

—Hemos tenido la primera pelea— le dijo a su amigo. —Ha sido por causa del empleo de Sandra. No quiere abandonarlo.

—Eso es porque los dos no correspondéis—le aseguró Paul.

—¿Qué quieres decir?

—Quiero decir que le gustas porque eres guapo, alegre y atrevido. Y ella te agrada a tí porque es bonita y sabes que gusta a los demás. Pero en el fondo ninguno de los dos corresponde al otro. De no ser así el empleo no sería obstáculo...

—Pues sí que me ayudas! Dale con tu teoría...Narices!

Dos días después, Sandra llamó a Paul por teléfono y fueron a almorzar juntos. La muchacha se sentía atormentada, infeliz. Paul no hizo mención de su teoría, porque no quería ponerla más triste, sino que le prometió que haría lo que pudiera para llevarlos a un acuerdo.

Tuvo éxito y volvieron a sentirse felices. De manera que Mat creyó oportuno burlarse de la teoría de Paul.

—Esa teoría tuya—le dijo— indudablemente ha perdido terreno...

—Tal vez. ¿Qué hubo acerca del empleo de Sandra?

Hemos llegado a una transacción o compromiso. Le he prometido que la dejaré trabajar el primer año...

Paul movió la cabeza tristemente. Luego expresó:

—Malo. Más valía que le dieras crédito a mi teoría. Al final comprenderás que tengo razón.

Mat y Sandra tuvieron otras peleas, pero el primero nunca las atribuyó a la teoría de su amigo. Y todas esas discusiones eran consecuencia del trabajo de la muchacha. Algunas veces no podía acudir a las citas, debido a su trabajo. Como era compradora de la casa, la querían enviar a comprar a París, lo que iba a demorar la boda. Algunas veces tenía que salir repentinamente para Nueva York y allí permanecía tres o cuatro días.

A Mat no le gustaba aquello. Y discutía, amenazaba. Por último creyó que no podría soportar aquello más tiempo.

Sandra había estado en Nueva York tres días, rompiendo, para ir, una cita que tenía con él. De manera que con un rostro congestionado por la rabia le confesó a su amigo:

—No lo puedo soportar más! Esa mujer no me considera, pero le voy a enseñar que donde las dan las toman. Me voy a Maine y permaneceré allí, pescando, dos semanas.

—Eso prueba mi teoría —le respondió Paul.—La verdad es que no os amais...

—Narices! declaró Mat.

Cuando Sandra retornó de Nueva Yok, llamó a Paul. Quería saber dónde estaba Mat, y él hizo todo lo que pudo para explicarle la situación, siendo leal al amigo. Pero Sandra lloró y dió pataditas de indignación que, naturalmente, no le devolvieron a su novio.

Como la muchacha se sentía triste y sola, Paul se prestó a acompañarla. Y cuando Mat retornó de su viaje, tres semanas después, el teorista lo fué a recibir a la estación.

—Me va a ser difícil explicarte, Mat—le dijo. Pero Sandra y yo descubrimos que encajamos perfectamente, y hemos sido víctimas del verdadero amor. Nos hemos casado!

Mat se quedó mudo de sorpresa. Luego, poco a poco, una sonrisa de amargura se fué dibujando en su rostro:

—Vaya, vaya!—dijo. Mi amigo Paul me robó la base esta vez. Por lo visto debías estar loco por ella. Bueno, no hay nada que yo pueda hacer. ¿Pero qué es lo que dices acerca de su empleo? ¿Vas a consentir que trabaje tu mujer?..

—Eso es lo que te prueba la verdad de mi teoría—replicó Paul triunfante.—Eso es lo que me convence de que me ama a mí como no te amó a tí nunca. Porque es lo cierto que ella misma renunció a su trabajo para ser a mi lado la esposa hogareña que quiere ser...

En los ojos de Mat se retrató una gran sorpresa...

M.E.C.D. 2016

Profesionales

3 DRES. EN MEDICINA

MEDICOS ESPECIALISTAS

LAMPARILLA 41, ENTRE AGUACATE Y COMPOSTELA: A-7143
Cirujanos, parteros, OCULISTAS dentistas y comadronas. ALMORRANAS CURADAS RADICALMENTE SIN OPERACION. Impotencia, blenorragia, asma y demás enfermedades. CLINICA Y LABORATORIOS INCORPORADOS. Reconocimientos: $1.00; Consultas: 0.50; Extracciones: 0.50. Trabajos dentales garantizados. CIRUGIA PLASTICA, OBESIDAD DELGADEZ, TATUAJES, BERRUGAS SE NOS, forúnculos, manchas y otros defectos quitados y corregidos. ATENCIONES: DE 2 A 7 P. M. DIAS FESTIVOS: DE 10 A 12 A. M. GABINETE: LAMPARILLA No. 41

VIAS URINARIAS

(EXCLUSIVAMENTE)
Enfermedades de los riñones, vejiga, próstata, testículos, gonorreas y sus complicaciones. Resectoscopia de la hipertrofia prostática y electrolisis de las estrecheses uretrales. (Método Thompson). Impotencia en todas sus formas. Generandi, Cocundi, Espermatorrea. Debilidad sexual, etc. Consultas y Reconocimiento gratis. 5 p. m. a 7 p. m., Consulado 39 (primer piso), entre Genios y Refugio.

DR. ANTONIO PITA

Enfermedades nerviosas y endocrinas
Contando con un bien montado instituto de Fisioterapia. Tratamiento efectivo de la neurastenia, impotencia, frigidez sexual, enfermedades crónicas y glandulares, etc. Novísimo método de estimulación Vago-Simpático. No visita, ni da consultas por Correo. Consulta previamente concedida: $10.00. Consultas, de 2 a 4 p. m. $2.00. San Lázaro 45, a una cuadra de Prado y Malecón. Telf. A-9292.

DR. J. R. Alvarez Chacón

HERNISTA
Ex-Director de «La Benéfica». del Centro Gallego
Edificio «América», Jovellar esquina a N.
Telfs. U-5400 y FO-1361
Cura radical de la hernia, sin recurrir a operación ni al uso permanente del braguero. Desprovista de peligro, dolor y complicaciones de todo género. El paciente puede continuar sus ocupaciones habituales durante el tratamiento.
CONSULTAS, TURNO FIJO

DR. FRANCISCO J. DE VELASCO

Corazón, Pulmones, Estómago e Intestinos.

DR. RUBEN DE VELASCO

Corazón, pulmones, enfermedades de los niños. Consultas de 1 a 3, días laborables. Horas especiales, previo aviso. Salud 34. Telf. M-6068.

DR. A. LABRADOR

Especialidad en enfermedades de señoras, flujos crónicos, venéreos y sífilis, corazón, riñones y pulmones, inyecciones intravenosas. Se hacen toda clase de análisis. Consultas gratis de 8 a 11 media. Pagas, de 2 a 5. **Angeles No. 3, entre Reina y Estrella. A-0801**

INSTITUTO DEL VIEJO

NEPTUNO, 120
Especializado en el tratamiento de enfermos de más de 40 años. Servicio permanente. Laboratorio. Visitas domiciliarias. Curaciones. Consultas. Electricidad médica. Farmacia. Especialistas. Clínica. CUOTA MENSUAL $1.50 Obsequiamos el primer recibo.

GABINETE UROLOGICO ALEMAN VIAS URINARIAS

Consultas gratis, de 7 a. m. a 7 p.m. y de 4.30 a 9. Consultas especiales, de 1 a 7 p.m. Jesús del Monte 135, bajos, frente a la Quinta de Dependientes. Tratamientos modernos, con vacunas alemanas para curar la Gonorrea en 15 días, sean crónicas o mal curadas. Garantizamos que no quedan recogidas. Facilidades de pago. Impotencia y debilidad sexual piel y sífilis.

DR. ALFREDO COMAS

Especialista del Instituto del Cáncer. Enfermedades venéreas, sífilis, impotencia, afecciones de señoras, tumores del útero y pechos. Aplicaciones del Radium. Horas: de 2 a 5. Telf. M-7728, San Nicolás 70, Habana.

DR. MESA RAMOS

PIEL, SIFILIS, VENEREO
Inyecciones intravenosas, de 8 a 9 a. m. Consultas, de 5 a 7 p. m. Tratamientos: precios convencionales. Perseverancia 32, entre Animas y Virtudes.

DR. OCTAVIO RIVERO

Asma, tuberculosis, enfermedades pulmonares y alérgicas. (Coriza, urticaria),
Ex asistente Servicio del profesor Sayé, (Barcelona; ex jefe clínico Dispensario Antituberculoso Municipal. Consultas: lunes, miércoles y viernes, 12 a 2 p. m. Hora fija, previo aviso. Campanario 43. M-6258.

POLICLINICA INTERNACIONAL

Director: Dr. David Cabarrocas
San Miguel número 130, letra B. Consultas de 9 a 10 a.m. y de 2 a 7 p. m. Excepto sábados y domingos, por turno: de $0.50, $1.00 $2.00, $3.00, $4.00 y $5.00. Consultandose primero los de más precios Tratamiento especial: Tuberculosis, Asma, Bronquitis, Reumatismo, Diabetes, Sífilis Blenorragia, Pielitis, Nefritis, Ictericia, Dispepsia, Vómitos incoercibles del embarazo con raspado o cura. Neurastenia, Ulcera del Estómago, Anemia, Disentería, Paludismo, Apendicitis. A los pobres se les consulta gratis presentando este anuncio.

5 DENTISTAS

DR. ARMANDO CRUCET

Cirujano dental y oral, de la facultad de Pennsylvania y del Garetson Hospital of Oral Sugery. Ex profesor de la Moffit Porcelain Dental School de Filadelfia.
Tratamiento médico quirúrgico de la piorrea alveolar, dentadura de porcelana, cordales impactados, Rayos X, diaterma, electro coagulación. Infrarojo, Alta frecuencia, Rayos Violeta.
Consultas por hora fija.
Paseo núm. 17, entre Línea y Calzada, Vedado.
Telf. F-5153.

Profesionales

5 DENTISTAS

DR. ALFREDO CARNOT

Cirujano Dentista. —Teniente Rey esquina a Mercaderes, altos. Teléfono: A-9310. Consultas diarias de 8 a.m. a 7 p.m.

DR. J. M. GATELL

CIRUJANO DENTISTA
Calle Habana núm. 98, entre Obispo y Obrapía.
Especialista en extracciones, puentes, coronas de oro y platino y dentaduras postizas. Arreglo de puentes y planchas en el día. A los clientes que lo deseen les termino en 24 horas. Facilidades de pago. Consultas de 8 a 8. Telf. A-8335.

6 COMADRONAS

CONSUELO RUDA

Comadrona, ex interna de la casa de salud «La Balear». Muchos años de práctica. Consultas gratis. Belascoaín 74 altos, esquina a Jesús Peregrino Telf. U-5824.

COMPRAS

9 CASAS

A LOS PROPIETARIOS. — COMPRO una casa precio: $9.000 2 plantas o un solar, trato directo. Teléfono: M-8741

15 MAQUINARIAS

COMPRO TRAPICHE TAMAÑO GRANde, 2 masas, 4 piñones, 4 muelles. Tiene que estar en condiciones. Línea y 18 frente Paradero Vedado.

17 MUEBLES Y PRENDAS

M-2680: COMPRA MUEBLES

Zapatos señora y caballeros, paga mucho. Muebles, máquinas coser, escribir, baúles, maletas, libros, adornos, divisiones, mamparas. Liquido casas completas, todo lo que usted quiera vender: M-2680.

M-7084. — COMPRO MUEBLES MAquinas coser, escribir, objetos arte, lámparas, pianos, porcelanas, libros, cuadros, baúles, maletas antigüedades, neveras, ropa, acudo enseguida. Teléfono M-7084.

U-3637: COMPRO MUEBLES, PIANO máquinas de coser, y escribir, burós, objetos de arte, lámparas, porcelanas, antigüedades, efectos eléctricos, alfombras, plata, cuadros. Pago bien, acudo enseguida. «Varadero». Teléfono U-3637.

M-1661 COMPRO MUEBLES MODERnos, pianos verticales y cola, máquinas coser, escribir, sumar objetos arte, joyas, oro, plata y platino. M-1661 «El Brillante», Aguila número 139.

Compramos:
Brillantes, platino, plata y oro.
BAHAMONDE Y CIA.
(Desde 1893)
Amistad 94, casi esquina a San José.

U-1488: COMPRO MUEBLES

Pianos, máquinas de coser y escribir, lámparas, objetos de Arte, «La Colonial», San Rafael número 152, casi esquina a Marqués González.

COMPRO RADIOS: U-1488

M_7084. — COMPRO MUEBLES MAquinas coser, escribir, objetos arte, lámparas, pianos, porcelanas, libros, cuadros, alfombras, vajillas diccionarios, baúles, maletas, antigüedades, neveras ropa, acudo enseguida. Teléfono M_7084.

U-3637: COMPRO MUEBLES. PIANO máquinas de coser, y escribir, burós, objetos de arte, lámparas, porcelanas, antigüedades, efectoc eléctricos, alfombras, plata cuadros. Pago bien, acudo enseguida. «Varadero». Teléfono U-3637

COMPRO: ORO, PLATA

Platino, joyas, objetos de arte, muebles para oficinas de todas clases. «La Nacional», Villegas número 93, entre Teniente Rey y Amargura. Telf. A-9915.

U-2530 COMPRO MUEBLES DE TOdas clases adornos finos, pianos, máquinas coser y escribir, libros, vajillas plata. Pagamos bien. Negocio rápido. U-2530

A-7190: COMPRO MUEBLES

De todas clases. Pagamos más que nadie. También vendemos, cambiamos y alquilamos. No venda sin antes hacer una llamada: A-7190. Vamos en el acto. «La Casa Otero», Suárez núm. 45.

A-9003: COMPRO MUEBLES
FINOS Y CORRIENTES

Objetos arte, oficina todo, lámparas, equipajes, máquinas coser, sillones barbería, pianos, porcelana, bronce, ropa caballero. Todo lo que venda. **Telf. A-9003.**

A-7795: CONPRO MUEBLES

De todas clases. Pagamos más que nadie. También vendemos, cambiamos y alquilamos. No venda sin antes hacer una llamada: A-7795. Vamos en el acto. «La Honradez», Máximo Gómez núm. 85.

M-1661 COMPRO MUEBLES MODERnos pianos verticales y cola, máquinas coser, escribir, sumar objetos arte, joyas, oro, plata, y platino. Telf. M-1661 «El Brillante» Aguila 139.

A-6628: COMPRO MUEBLES

Hogar, oficinas, objetos plata, marfil, porcelana, bronce, juegos café, bandejas, estatuas, jarrones, vajillas, cristalería, lámparas, alfombras, pianos, antigüedades baúles, escaparates, máquinas escribir y coser, archivos: A-6628.

COMPRAMOS JOYAS

Antiguas y modernas, con brillantes, zafiros, rubíes y esmeraldas finas, oro, platino, plata y enchapes hasta en pedazos. Objetos de plata, bandejas juegos de café cubiertería u otros artículos. Rosarios de oro y plata, con cuentas de perlas, coral, amatistas, etc. Pagamos bien. Vamos a domicilio.

CARBALLAL Y HERMANOS,
San Rafael 138, entre Gervasio y Belascoaín. Telf. U-5744.

COMPRAMOS

Máquinas de coser, escribir, archivos, pianos, tapices, alfombras, objetos de arte, baúles, maletas, porcelanas, antigüedades, plata, adornos finos y bronces. **Teléfono: A-9640. La Segunda Imperial**, Corrales 187, esquina a Figuras. Atención rápida, tasación alta.

Compro M-9136

Muebles, máquinas de coser y escribir, contadoras, vidrieras, equipajes, lámparas, radios, neveras y obtos de arte.

MUEBLES DE OFICINA EN GENERAL

Archivos metálicos, cajas de hierro, divisiones, mamparas, cafés, fondas, barbería, molinos de café. Compro todo. Avise a esta casa. Tenemos gran surtido. Háganos una visita

COMPRAS

17 MUEBLES Y PRENDAS

M-6720. COMPRO MUEBLES, CAsas completas, piezas sueltas. Máquinas coser, escribir, burós, libreros vajillas, pianos, radios objetos de arte. Nosotros compramos todo cuanto venda. M-6720.

19 LIBROS E IMPRESOS

LIBRERIA MONSERRAT. — COMpramos bibliotecas, restos de ediciones y libros e n todas cantidades, vamos a domicilio, pagamos como nadie. Monserrate 137 entre Muralla y Teniente Rey.

COMPRO LIBROS DE TODAS CLAses y en todas cantidades. Pago bien. Voy a domicilio. Diríjase a José. Marí librería «La Escuela», Monte y Egido.

NO REGALE SUS LIBROS ANTIguos, a librerías de viejo. La librería **ALBELA, se los** compra, pagándole más que nadie. Belascoaín casi esquina a San Rafael. Telf. U-5783

21 INSTRUMENTOS DE MUSICA

COMPRO PIANOS Y PIANOLAS,

viejos, rotos. No importa marca, pero sin comején. Negocio rápido Telf. X-1049.

COMPRO PIANOS Y PIANOLAS EN cualquier estado que se encuentren rotas, viejas, no importa marca pero sin comején Telf. X-1865.

U-2530: COMPRO PIANOS

Verticales y de cola. Los pago bien y en el acto. Telf. U-2530.

COMPRO PIANO CUARTO COLA O vertical. Llame: Telf. A-6100.

23 OBJETOS VARIOS

SE SOLICITA UNA UNIDAD DENtal con su compresor. Rafael E. Prieto. Calle 17 número 957. Telf. F-5318.

Arrendamientos

A-1 FINCAS RUSTICAS-URBANAS

DESEO ARRENDAR FINCA EN LOS alrededores de la ciudad de una a dos caballerías tenga agua y casa. Informes Salud 221 esquina a Castillejos. Telf. U-6509 Sr. Pérez.

SE ALQUILA Y SE VENDE FINCA, Cotorro, frente kilómetro 18, casa mampostería 4 cuartos, 2 baños modernos, agua de acueducto. Alquiler: 50 pesos.

NECESITO FINCA PEQUEÑA EN la provincia Habana, con dos viviendas, o una de dos pisos. Escriba a señora Cuesta, apartado 2542, Habana, indicando alquiler, garantía, tamaño y lugar donde esté la finca o casa.

SE ARRIENDA O VENDE UNA NAve con dos casas altas, propia para almacén u otro establecimiento, tiene de fondo 548 varas cubanas, lugar inmejorable: Vives 163

ALQUILO LINDA FINCA DE REcreo para personas de posición, Santa Rosa, Caimito de Guayabal, kilómetro 4, carretera de la Central a Ceiba de Agua. Informan teléfono F-2047

A-2 ARRENDAMIENTOS VARIOS

DESEO ARRENDAR UNA CARNICEría. La prefiero en el radio de La Habana. Informes: Maloja número 158, Antonio.

Reparaciones

42 MUEBLES Y PRENDAS

REPARACIONES DE MUEBLES

CASA «CORO»
Barnizamos toda clase de muebles. Tapicería. Especialidad en colores. Combinaciones de maderas y chapas. Limpieza de muebles a domicilio. Estrella 27, entre Aguila y Angeles.
Teléfono: M-2127

EXPERTOS TAPICEROS
U-6211 BARNIZADORES U-6211

Unicos en su clase capaz de satisfacer el más refinado gusto. ¿Necesita barnizar sus muebles? ¿Necesitan tapizarlos? Pues cualquier arreglo que necesiten, yo me comprometo a muy bajo costo, dejárselo a su entera satisfacción. Todos sus trabajos son garantizados. Uso pintura «Duco». Especialidad en mimbres. Su casa Gervasio 97-A, bajos, entre Zanja y San José o llame hoy al U-6211 y pasaré por su casa sin costo alguno. Porto y Rodríguez. Nuestros trabajos son exclusivamente a familias particulares

TALLERES DE TAPICERIA Y PIN-

turas finas de la mueblería «García y Espinosa». No pague su trabajo más que una sola vez. Mándelos a un taller de garantía, mejor trabajo y mejores precios, San Rafael entre Aramburo y Soledad. Telf. U-1424. Nota: Muebles finos y modestos a precios increíbles. Recuerde que ésta es la casa que no tiene lujo.

REPARAMOS SUS MUEBLES, POR poco dinero, dejándolos nuevos. Casa Pardo: U-5761. Los modernizamos, barnizamos a muñeca y esmaltamos «Duco». Pinturas mimbres a vapor y neveras. Tapicería en general. Azogamos espejos. Trabajos garantizados, San Rafael número 130.

¡Repare a tiempo su nevera!

Rionda. Esmaltados por calefacción eléctrica. Infanta 52 y medio, teléfono U-3968

BARNIZADOS, TAPIZADOS
U-3866. CAMBIE EL ASPECTO

Del Hogar tapizando y barnizando todo su mobiliario. Trasforme sus muebles, en modernos, ahorrándose por este medio el hacer grandes desembolsos. Esmaltamos a máquina. Especialidad en mimbre, garantía absoluta, precios módicos. **SAN RAFAEL 95, entre Gervasio y Escobar.—RODRIGUEZ Y BLANCO.**

VENTAS

48 CASAS

¡MIRE QUE GANGA!

Casa nueva, clara, cómoda y saludable, para persona de gusto que desee vivirla, 7 por 16 metros: $8,000, dejo $2,000 en hipoteca. Véala. de 2 a 5 p. m. Lagunas 29. Dueño: U-5590.

EN MARIANAO, CALLE SANTO TOmás número 22, vendo bungalow de madera y tejas, pisos mosaicos: portal, sala, 3 cuartos, comedor, cocina, servicios y patio. Precio: 550 pesos contado. Informes: Real 146, Marianao: FO-7457. Dr. Novoa. Su solar: 8 por 33 varas.

VERDADERAS GANGAS: VENDO cuatro casas modernísimas, inmediatas a Belascoaín, con sala, antesala, cuatro cuartos, comedor, baño intercalado, cocina; precio, $4,500; $4750 y $5250. Otras cuatros casas, dos plantas modernas, próximo Reina; sala, saleta, tres cuartos, baño completo; precio $5,850; $5,500; $5,350; $5,250. Informa: señor Escobar, San Rafael 101, altos, apartamento No. 9, 8 a 11 y media. Varias más. Vedado, Almendares, Víbora, Sierra. Véame.

PONOLLAR Y CIA., CONSTRUIMOS, reformamos o bras grandes y pequeñas, precios económicos, estilos modernos, detalles idem, elegancia y comodidad. Llamad FO-2856 presentamos planos y detalles gratis sin compromisos, comisión corredores.

VENTAS

48 CASAS

BOLETIN DEL DIA
PEDRO DE LA CUESTA
INVERSIONES
SAN MIGUEL, DOS PLANTAS Y MEDIA

Moderna, techos monolíticos, se compone de: zaguán, saleta, sala, recibidor, 6 habitaciones, 2 baños intercalados, comedor al fondo, pantry, cocina, cuarto y servicios de criados, patio. En los altos, recibidor, 5 habitaciones, 2 baños, comedor al fondo, cocina, pantry, terrazas, cuarto y servicios de criados. En la azotea dos espléndidas habitaciones Precio: $28.000. Pedro de la Cuesta, A-8697 o FO-2419

VEDADO, CALLE PASEO

Modtrna, techos monolíticos citarón 2 plantas, compuesta de pardín, portal, sala, recibidor, comedor, cocina, pantry, cuarto y servicios de criados, patio y traspatio, garage, cuarto de chofer, servicios. En los altos, escalera de mármol, 6 habitaciones, dos baños, intercalados, closets en todos los cuartos lavaderos, terrazas. Precio: $10,000 y reconocer hipoteca moratoriada, de $8.000. Pedro de la Cuesta: A_8697 y FO-2419.

NICANOR DEL CAMPO
CALLE 6 Y 15

Chalet fabricado por Max Borges, completamente moderno, jardín, portal, sala, biblioteca, comedor, bar, cocina y pantry, cuarto y servicios de criados, garage. En los altos recibidor, tres hermosas habitaciones, baño de lujo en colores, terrazas, gran traspatio. Precio: $10.000. Pedro de la Cuesta, A-8697 y FO-2419.

LA SIERRA
CALLE C ENTRE 8 Y 10

Acera de sombra, residencia moderna, techos monolíticos, compuesta de portal, sala, hall, 4 habitaciones, baño intercalado, comedor al fondo, cocina, cuarto y servicios de criados, terraza, traspatio y garage al frente. Omnibus rutas 30 y 57. Precio: $3,000 de contado y reconocer $3.500 al 7 por 100 por tres años, pudiendo cancelar con facilidades. Pedro de la Cuesta, A-8697 y FO_2419

ALMENDARES
$6.000-00

Moderna, compuesta de: jardín, portal sala, hall, baño intercalado, comedor al fondo, cocina, pantry, cuarto y servicios de criados, traspatio y patio lateral, garage al frente y cuarto de chofer. Omnibus tranvías. Pedro de la Cuesta, A-8697 y FO-2419

Ampliación de Almendares
A UNA CUADRA DEL PARQUE

Moderna, compuesta de: jardín, portal, sala, hall, 3 habitaciones con baño intercalado, y una habitación con su baño en los altos, comedor, cocina, pantry, cuarto y servicios de criados, terraza, patio y traspatio, garage al frente. Techos monolíticos y citarón. Precio: $6.000. P. de la Cuesta, A-8697 y FO-2419

ALTURAS DE ALMENDARES
$12.000-00

Ave. Central No. 29, casi esquina a Ave. de la Victoria, residencia de dos plantas. Precioso chalet, compuesto de jardín, portal, sala, recibidor, comedor, cuarto árabe, grandiosa terraza cubierta de cristales, pantry y cocina y servicio auxiliar. Escalera de caoba, en los altos, 4 habitaciones, baño intercalado, dos terrazas, con preciosas vistas al Bosque de la Habana. En el sótano, garage para dos máquinas, dos cuartos de criados y servicios etc. Está vacía véala a todas horas. Pedro de la Cuesta. A-8697 y FO-2419.

SOLARES

Alturas de Almendares, Ave. Central, en la parte más alta, lindando con el Bosque de la Habana, mide 18 de frente, por 46 de fondo, total 875 varas. Un regalo, a $3.25. P. de la Cuiesta, A-8697 y FO-2419.

Almendares, calle E entre 14 y 16, acera de sombra, único por fabricar. Mide 10 por 47, a $3.50 vara. Pedro de la Cuesta, A-8697 y FO-2419

Miramar, 5a Ave. esquina de fraile, cerca del reloj, mide 29 por 53 vs. a $10.00. La única que queda a este precio. Otra esquina en la 5a. Ave. y La Copa, a $4.00. Pedro de la Cuesta. A-8697 y FO-2419.

La Sierra, esquina de fraide, mide 23.17 por 21.65 total 503, varas en la calle 8 y A. Calle asfaltada y ómnibus y tranvías. Precio: $2.200. Pedro de la Cuesta. A-8697 y FO-2419

Columbia. Al costado de las casas de Barraqué calle 6a Ave. entre I y E, regalo un solar plano y firme, que mide 11.60 vs. por 69 total 808 vs. en $1,000. Acera de la sombra. Pedro de la Cuesta A-8697 y FO-2419.

Calzada de Columbia, al lado del Consejo Corporativo. Precioso solar propio para todo, tiene 2.511 varas, se regala a $2.50 vara. Puede dejar $3.000 hipote,a moratoriada. Véalo. Pedro de la Cuesta. A-8607 y FO-2419

OBRAPIA NUM. 36
DEPARTAMENTO NUM. 1

AVENIDA ESTRADA PALMA 511, entre Juan Delgado y Goicuría, Se vende compuesta de 5 cuartos, jardines, 3 baños lujosos 2 garages, sala, saleta, patio, traspatio, etc, Construcción primera. Puede verse de 3 a 6. Está vacía.

VENDO VEDADO 7.000, 7.500 Y 8.000 pesos, otras mayores y de $1.350 en adelante en todos los barrios. También fincas rústicas. Véame Cuba 76, departamento 306 teléfono M-1436 Luis Beci.

VENDO: GOICURIA 74, ENTRE MIlagros y Libertad, brisa, monolítico, tres habitaciones, otra criado, baño intercalado, entrada automóvil, mucho traspatio. Está vacía. Llave al lado. Vázquez: FO-3983.

VENDO CASA EN CONCORDIA,

pegada a Galiano, 3 plantas, 11 por 40, en 17,000, renta 150 pesos. Informes: Benjamín García, Galiano 125.

VENDEMOS Y COMPRAMOS CASAS, solares, finca. Dinero en hipoteca en todas cantidades. Seriedad y rapidez. Montalvo y López, Aguiar 81, departamento 325, Banco Boston. Telf. M-3872.

¡Negocios del año!

Vendo seis casas y una cuartería, renta $160.00, en $9,000; y 4 casas, rentan $80.00, en $5,500; vendo casa, dos plantas, renta $90.00, en $8,000, se cambia por bodega, dando o tomando diferencia. Informes: Benjamín García, Galiano 125, café: M-4461.

Precio de ganga

VENDO
JESUS DEL MONTE 417
Casa de Manpostería, azotea y tejas, 530 metros planos de superficie. Compuesta de sala, saleta, un salón corrido de 4.20 por 17 metros, dos cuartos, cocina de gas, dos baños con servicios completos y un hermoso sótano. Unica oportunidad. Escribanos y gustosamente lo atenderemos. Informes: Calle F número 34, Vedado, Habana, Oficina de Inversiones.

VENTAS

48 CASAS

GANGA

Vendo en la Víbora, casa moderna de mampostería, toda decorada, techo monolíticos: jardín, portal, sala, comedor, 2 cuartos con closets, baño de lujo, hall, cocina y servicio de criados. Terreno: 525 metros, en 3,500 pesos. Informes: I-3457.

PARA HIPOTECAR, PARA COLOCAR dinero, para vender su casa, para comprar su residencia, para comprar fincas rústicas, para vender solares, para comprar fincas de recero, visite a Diego Pérez. «El Gato Negro». Obispo 65. M-6872.

CONCORDIA, 3 PLANTAS MONOLIticas de esquina comercio, altos: Sala, recibidor, 4 habitaciones, baño completo, comedor, cocina, cuarto criados, cada planta. $25.000.00. Diego Pérez. Obispo 65 M-6782.

GALIANO, 3 PLANTAS, COMERCIO, altos: Sala, recibidor, 4 habitaciones, baño intercalado, comedor, cocina, cuarto y servicios criados cada planta. $16,000.00. Diego Pérez. Obispo 65. M-6872.

LAGUNAS, 2 PLANTAS; SALA, SAleta, 4 habitaciones, baño completo, comedor, cocina, servicios criados cada planta, $10,000.00. Diego Pérez. Obispo 65. M-6872.

OBRAPIA, 3 PLANTAS MONOLITIcas, comercio, altos, sala, recibidor, 4 habitaciones, baño intercalado, comedor, cocina, cuarto y servicios criados cada planta, $22.000.00. Diego Pérez. Obispo 65. M-6872.

OQUENDO, 2 PLANTAS MONOLITIcas, sala, recibidor, 4 habitaciones, baño intercalado, comedor, cocina, servicios criados cada planta, $12,000.00. Diego Pérez. Obispo 65. M-6872.

ESTRELLA, UNA PLANTA, SALA, saleta, 4 habitaciones, baño, cocina y patio, $3,500.00. Otra en Florida, muy amplia, $4.500.00. Diego Pérez. Obispo 65. M-6872.

SANTOS SUAREZ. SANTA IRENE próxima San Indalecio. Regia casa monolítica, jardín, portal, sala, saleta, 4 cuartos dormitorios, baño intercalado, comedor, cuarto y servicios de criados, entrada auto $6.000.00. Diego Pérez. Obispo 65. M-6872.

LIBERTAD CERCA STRAMPES UNA planta monolítica, jardín, portal, sala, 3 habitaciones, baño intercalado, comedor, cocina, servicios criados, entrada auto $5,000.00. Otra, Lacret y Juan Delgado, $5.500.00. Diego Pérez. Obispo 65. M-6872.

LAWTON. CERCA SAN MARIANO, Sala, saleta, 2 habitaciones, baño intercalado, cocina, patio, $2,300.00. Ganga, 2 casas mampostería, $1,500.00. Diego Pérez. Obispo 65. M-6872.

ZAPOTE CERCA SERRANO. LINDA casa monolítica, jardín, portal, sala, hall, 3 amplias habitaciones, lujoso baño intercalado, espléndido comedor, pantry, cocina, cuarto y servicios criados, entrada garage, $7,000.00. Diego Pérez. Obispo 65. M-6872.

JESUS DEL MONTE. COLINA CERca Calzada. Casa de 2 plantas monolíticas, jardín, portal, sala, hall, 7 habitaciones, 2 baños intercalados, comedor, cocina, 2 naves concreto, fabricado todo en 2,000 metros de terreno, $12,000.00. Diego Pérez. Obispo 65. M-6872.

MILAGROS CERCA SAN ANASTAsio, casa monolítica, portal, sala, comedor, 3 habitaciones, baño completo, lavandería, paredes citaron, $3.500. Otra, baño intercalado, $3,500. Diego Pérez. Obispo 65. M-6782.

NO COMPRE: VALDES I-6235,

fabrica a $20.00, citarón y monolítico. Lo mismo en el Vedado, que en la ciudad. Naves: $17.00 metro. Se deja parte en hipoteca. Reformas, reparaciones, marcos de caoba. ¿Cuánto tiene usted?

AGUSTIN SOLIS
AGENTE DE NEGOCIOS: COMPOSTELA 50, ENTRE OBISPO Y OBRAPIA. M-2751

VEDADO. CALLE 21, ENTRE LEtras, dos casas monolíticas nuevas, jardín, portal, sala, 3 cuartos, baño intercalado, comedor al fondo, cuarto y servicios criados, cada casa, entradas independientes, $10.000-00 cada una, se venden separadas. A. Solís, Compostela 50. M-2751.

CALLE 27, ENTRE LETRAS, 683 metros, una planta, jardín, portal sala, hall, 5 habitaciones, 2 baños intercalados lujosos, comedor al fondo, pantry, cocina, 3 cuartos y servicios criados, garage 2 autos, $16.000. A. Solís, Compostela 50. M-2751.

LA SIERRA, FRENTE A LINEA, cerca 4, monolítica, jardín, portal, sala, 3 cuartos, baño intercalado, comedor al fondo, cocina amplia, traspatio $6.250.00, (facilidades) A. Solís, Compostela 50, M-2751.

PROXIMA A LA METROPOLITANA, una joya, 3 y media plantas, monolíticas, bajos comercio, 2a y 3a plantas, con sala, recibidor, 3 habitaciones, baño intercalado lujoso, cocina y en la media planta, sala, recibidor, 2 habitaciones, baño intercalado y cocina. Renta: $125.00, 16.000 pesos. A. Solís, Compostela 50. M-2751.

FIGURAS, CERCA MONTE, 2 PLANtas monolíticas, sala, saleta, recibidor, 3 habitaciones grandes, baño intercalado, comedor al fondo, cocina y servicios criados, cada planta, 11,000 pesos. A. Solís, Compostela Nro. 50. M-2751.

PARA FABRICAR MANRIQUE CERca Concordia 320 metros, $12.000.00. Genios 126 metros en $5.500.00. Suárez, dos cuadras Monte, 6 por 17, en $4.000.00. Otra a una cuadra Monte, 5 por 20 $5.000.00. Otra Factoría 6 por 17: $3.800. Corrales, cerca Indio, $4.000.00, otra a una cuadra Estación Terminal, 4 y medio por 18: $1.500.00. A. Solís, Compostela 50. M-2751

SANTOS SUAREZ, SERRANO PARte alta, 500 varas, nueva monolítica y sin estrenar, citarón, una planta, jardín, portal, sala, galería cubierta, 3 habitaciones, baño intercalado completo closets, comedor corrido, cocina, despensa, servicios criados y patio, $6,800.00. A. Solís, Compostela 50. M-2751

SOLARES

VEDADO, 25 ENTRE B Y C, 17 POR 22.66, $30.00 metro. A. Cerca 25, solar completo $15 00 metro. Calle 22 cerca 17, completo (sombra) en 4.000 pesos, Santa Irene 12 por 40 en $850 Estrada Palma, cerca Goicuría 15 por 20 metros en $1.700. A. Solís, Compostela 50. M-2751

FINCAS RUSTICAS

ARTEMISA, CERCA CARRETERA Central, 12 caballerías, tierras mulatas, buena para frutos menores, crianza de ganado y puercos, pozo inagotable, árboles frutales, 2 caballerías caña, casa vivienda, cercada. ¡Ganga! Todo en $7.500.00. A. Solís, Compostela 50. M-2751.

ARTEMISA, 150 METROS FRENTE carretera Central, 7 y medio caballerías, tierra colorada de fondo, sin piedras, cercada, río fértil, 2 pozos inagotables, casa magnífica madera y tejas pisos mosaicos, baño completo, amplia cocina, garage y 5.000 frutales injertados, 16,000 pesos. A. Solís, Compostela 50. M.2751

DESPUES DE ARTEMISA CON FRENte carretera Central 1 media caballería dedicada a hortalizas y frutos menores. Tierra mulata, casa campo $2.000 A. Solís Compostela Nro. 50. M-2751

VENDO CASA FRENTE A LA CALzada 10 de Octubre o sea Calzada J. del Monte, portal, sala, comedor, tres cuartos baño, cocina, patio, libre gravamen en 1900 pesos. F. Marín, Empedrado 12. A-7958

VENTAS

48 CASAS

TENGA CASA PROPIA

En los bellos Repartos Almendares y La Sierra. Acabadas de fabricar. Calle E., 3 cuartos y demás comodidades, $5.500; Calle C. $6.500; Calle B. 4 cuartos y demás comodidades $7,500 Calle 8, chalet, $9.500; Calle Consulado 4 cuartos, $7.500; Calle Consulado 3 cuartos, $5.500; Calle 10, 4 cuartos, $7.500; calle 10, 3 cuartos, $6.000; Nicanor del Campo, bellísimo $8.500; Calle 26, Miramar, chalet, $8,000; Calle 30, 4 cuartos etc. $9.500. Para verlas y demás datos: Victoriano Alvarez, 14 esquina a D. FO-3786

VENDO CASA CON PORTAL, SALA, 2 cuartos, comedor, cocina, servicios sanitarios, gran patio. Precio: $1.000, $500 entrada y $500 en pagarés. Verla: Grant y Rivera, Barrio Azul. Habana, bodega.

SI LA CALIDAD NO ES BUENA EL anuncio es nulo. El anuncio desarrolla las ventas si el artículo responde. Aguiar 74, altos. M-7081. Sr. Cabezas.

VENDO CASA 3 PLANTAS MODERna, calle Laguna. Sala, comedor, 3|4, baño intercalado, 140 m. superficie; acera sombra, $14.000. Aguiar 74, altos. M-7081. Sr. Cabezas.

VENDO CASA 2 PLANTAS MODERna, calle Salud, próximo Belascoaín, 6x25: Sala, comedor, 3|4, baño intercalado. Renta $50. $5.800. Aguiar 74, altos. M-7081. Sr. Cabezas.

VENDO CASITAS MODERNAS SANtos Suárez, 2|4, baño intercalado, $3.250; en Lawton, igual, $2.000; en Luyanó, Municipio, 3|4 moderna, $3.500 y $3.000. Almendares, de 3|4 modernas y garage, esquina tranvía, $4.000. Aguiar 74, altos. M-7081. Sr. Cabezas.

¿BUSCA NEGOCIOS? TENGO LOS MEJORES BENJAMIN GARCIA: M-4461

Vendo ocho casas y una esquina: 8,600 pesos; vendo esquina, con comercio, 2 plantas, renta 80 pesos, en 7,000 pesos; vendo casa en Infanta, 3 plantas: 9,000 psos, ganga, Compro y vendo toda clase de negocios. Vendo edificio: 150,000, renta 1,500, en Calzada de la Reina. Informes: Benjamín García, Galiano 125, café: M-4461.

SANTOS SUAREZ, VENDO: PORTAL sala, comedor, dos habitaciones y demás comodidades. Santa Emilia entre Paz y Gómez. Informes: Paseo 101, altos, esquina a Quinta 12 p.m.

AVISO

A los propietarios que no tengan dinero y quieran arreglar su casa. Yo se la arreglo y no le cobro nada, con la condición de que yo se la alquilo. Aguila 178. Por Correo: José Extachoti.

SE VENDE LA PRECIOSA CASA San Lázaro número 76, entre Vista Alegre y Carmen a una cuadra de la Calzada de la Víbora, construcción de primera, de gran lujo. Compuesta de portal, sala, saleta corrida, cuatro cuartos, saleta de comer al fondo cocina, servicio de criados, baño intercalado de gran lujo: $7.500; 222 metros cuadrados de superficie. Informa su propietario: Francisco Torres, Aguiar 65. Telf. A-7830. Pueden ver la casa, de 8 a 11 a. m. y de 1 y media a 5 p. m.

SE VENDE UN CHALET MODERNO, de dos plantas. Planta baja, distribuido sala, comedor, pantry, cocina, cuartos criados, baño criados, despensa, garage y cuarto y baño chalet. Alto: terraza, cinco cuartos con closets, dos baños. Véase en Paseo Nro. 58 entre 3a y 5a Vedado. Ultimo precio: 18 000 pesos.

BARCELONA 6, ENTRE AGUILA Y Amistad, dos plantas, buen frente, se vende en 12,000 pesos. Informes: F. Novoa, San Nicolás 84, altos.

VENDO LA CASA DE UNA PLANta, Mazón número 30, cerca de la Universidad, con garage, cuatro habitaciones, tres baños, lujoso comedor, precioso patio andaluz. Toda decorada con gusto, muy clara y fresca. Informan en la misma tratando exclusivamente con el comprador.

VENDO LA LINDA RESIDENCIA, situada en la calle 6 esquina a 11, Reparto Almendares, rodeada de jardines, un año de fabricada. Puede verse a todas horas, dueño: 4 y 21 Vedado F-7534.

AMPLIACION ALMENDARES

Chalet esquina brisa calle Nueve, dos plantas tres dormitorios todos los servicios, garage completamente moderna: $5.000-00.

CERRO

Piñera dos casas tres cuartos y servicios, rentando las dos $30.00, en $3.200-00.

SANTOS SUAREZ

Serrano a la brisa asfaltado, tres cuartos, patio y traspatio moderna, toda decorada: $5.500-00. San Mariano jardín portal, sala, 2 cuartos cerca del parque, techos monolíticos: $2,200. Informes: **José Rexach Torres**, Obispo 65, departamento núm. 3: M-9688.

SE VENDE: MARQUES GONZALEZ número 105 entre Figuras y Benjumeda, preciosa casa, construcción de primera de gran lujo: sala, saleta corrida, cuatro cuartos, baño intercalado de colores, servicio de criados, cocina para gas y carbón, calentador, etc. $7.500; 130 metros cuadrados de superficie. Informa su propietario: Francisco Torres, Aguiar número 65. Telf. A-7830. Pueden ver la casa, de 8 a 11 a. m. y de 1 y media a 5 p. m.

SANTOS SUAREZ. CASA CON PORtal, sala, 3 cuartos y demás servicios a 12 pesos vara, 207 varas. Con facilidades de pago. Dueño Iravedra, San Bernardino y Paz, altos.

OPORTUNIDAD. —EN $4,000.00 REparto Almendares, 9 entre 18 y 20, «Villa Cuquita» jardín, portal, sala, recibidor, comedor, cuatro habitaciones, dos baños, cocina, pantry, patio; no se trata con corredores. Informan la esquina 16 La Sierra, teléfono: FO-1259

SE VENDE EN $7,500 CHALET DE dos plantas independientes, 400 metros, renta 80 pesos, informa su dueño San Mariano 106 entre Felipe Poey y Heredia, Víbora.

49 SOLARES

REPARTO MENDOZA, (VIBORA).— Se vende el solar de Santa Catalina y Cortina 20.58 metros frente por 30 fondo. Total 860 varas. Dueño: Muralla 78

SANTOS SUAREZ: ESQUINA FRAIle, solar, Dolores y San Bernardino. Mide 13x30, $3 vara. Parcela, mide 10 por 13, $400. Mayor medida también. Marrero. Aguiar 27. M-7774.

GANGA: VENDO SOLAR, CALLE San Miguel y Mazón. Mide 13.50x 36.50, $15 metro. Otro Calzada San Lázaro, próximo Universidad. $25 metro. Marrero. Aguiar 27. M-7774.

GANGA: LUYANO. LOTE TERRENO, calle Pérez y Manuel Pruna. Una cuadra Calzada Concha. Mide 35.65x 36.50, $1.50 vara. También menor medida. Marrero. Aguiar 27. M-7774.

JESUS DEL MONTE. CALLE MANgos, dos cuadras Calzada, entre San Luis y San José, único solar, calle asfaltada. Mide 21.35x39. Todo o parte, $3 vara. Marrero. M-7774.

GANGA: LOMA DEL MAZO. ALTO saludable, magnífico solar, frente Patrocinio y José A. Saco. Mide 14.15 x50.70, $1.50 vara. Rodeado magníficas casas. Marrero. Aguiar 27. M-7774.

AMPLIACION DE ALMENDARES: Esquina, solar, Avenida Nueve y calle Once. Mide 16x23, $950. También otro 14.74x47.17, $1.80 vara. Marrero. Aguiar 27. M-7774.

VENTAS

49 SOLARES

PARCELITAS ESPECIALES URGE VENTA DE TODAS LAS MEDIDAS EN LO MEJOR DE ALMENDARES, LA SIERRA Y VIBORA

De centro: 12 por 23, 12 por 35, 11 por 33, 10 por 23.94, 10 y 20 por 45 y 47 11.70 por 23.78 a $2.50, $3.50 y $4.20; esquinas: 22 por 23, 23 por 33, 23 por 23, a $2.50 y $4.25; Víbora: Libertad entre Juan Bruno Zayas y Cortina, acera sombra, 30 por 40 metros, a $2.50 metro. Para verlas y demás informes: Victoriano Alvarez, 14 esquina a D., Almendares: FO-3786.

UNICA GANGA EN SITUACION. CAlle Tercera y E., frente Chalet Barraqué. Próximo Colegio Belén. Pegado Calzada Columbia, una cuadra doble línea, $2 vara. Marrero. Aguiar 27. M-7774.

VEDADO. ESQUINA FRAILE, 27 Y G. (Avenida de los Presidentes). $28 metro, 21 entre 4 y 6, $15 metro. 12 entre 23 y 21, $16 metro. Calle 23, parcela 18x34, $10 vara. Esquina 24 y 23, $10 vara. Calle 17, mide 29.48x 41, $6 vara. También calle 24 entre 17 y 19, $6 vara. También Calzada de Zapata. Mide 29x40, $4.75 vara. Marrero. Aguiar 27. M-7774.

CALLE 23, VEDADO, VENDO PARcela 11.80 por 34.19, precio: $4.000, calle 17, parcela 14.74 por 41.27. Precio: $3.100.00. Dueño: González, O-Reilly 26. M-2602

MIRAMAR ESQUINA VENDE CAlle Primera y Seis, sombra, mide 24.32 de frente por 29.48. La mejor esquina del reparto. Precio: $2,870 Dueño: José González, O-Reilly Nro. 26. M-2602

REPARTO MENDOZA

Avenida de Santa Catalina esquina a Strampes, se vende solar de esquina mide 32.34 varas por Santa Catalina y 29.00 varas por Strampes. Dueño Félix Capestany, Strampes 258. Teléfono I-5929 y en Villegas 78, Ferretería.

EN MIRAMAR: CALLE 10, ENTRE

Quinta y Séptima, cuadra del Reloj, vendo tres solares, 1251 varas, a $5.50 vara; calle Séptima, entre 10 y 12, solar de 1192.77 varas, a $4.50; Vedado, calle 8, cerca 25, solar 13.66 por 50, 683 metros a $6.00. Informes: M. de J. Acevedo: A-7405.

VARIOS SOLARES REPARTO MIramar, parcelas, Alturas Almendares, Ampliación desde $2.00, 2.75 por 3.00 y 4.00 22.73 por 29 varas, Vedado, 12x37 casas, fincas grandes, chicas, Varadero, Kawuama, lotes al mar, Vapor 45 Hurtado U-1405

VENDO SOLAR 14 POR 53 VARAS a peso vara ¡oportunidad! Quinta Avenida próximo casas Barraqué. Mitad contado resto plazos cómodos, informa su dueño Manolo, FO-1563

REPARTO KOHLY, ALTURAS. — Solares y lotes terreno desde 3 pesos vara. Dos solares chicos frente Avenida Central cuadra y media Puente Almendares 587 v2) y 459v2, v2. También en el Vedado, esquinas de 25 y 32 y 30 y 30 y 29 y solares frente calle 29 entre 30 y 28. Facilidades pago. También en Avenida Columbia, cerca Belén. Trato directo. Manzana Gómez 264.

CUATRO CAMINOS DE FALCON (Arroyo Arenas) Vendo o alquilo un lote de terreno yermo, próximo a la Escuela Rural, mide 7,000 metros. Informes Tels. F-4047 y A-7341 señor Díaz.

JESUS DEL MONTE: VENDO BArato solar de esquina, a la brisa, Avenida General Lee y Goicuría, 555 varas, fabricado, asfalto, alumbrado. Varias guaguas y tranvías a dos cuadras: U-2667. Espada y Concordia, bodega.

EN AVENIDA DE LOS PRESIDENtes, de 23 a 27, vendo parcela de esquina, con mil metros de superficie. Informes: Sra. Vda. de Dobal, en E. entre 23 y 25.

A $3.00 VARA

Se vende una parcela de terreno en Estrada Palma esquina a Cortina. Tiene 15.50 ms. por 20.00 ms o sea 430.80 vs.2 Informes en la obra por Cortina.

SE VENDE LA ESQUINA DE PAseo y Calzada, de 35 por 33 metros Manzana de Gómez 264.

SE VENDE TERRENO CALLE 25 entre 24 y 26, de 16-52 por 31-24 varas con una nave construida a 6 pesos vara contando nave. Manzana de Gómez 264.

REPARTO MIRAMAR

Solares: calle 14 entre Quinta y Tercera: $4.10 vara; calle 16, entre Quinta y Séptima, sombra: $5.00; Quinta Avenida, frente al Reloj, sombra: $8.00 Varias esquinas, desde $3.25 vara. Quinta Avenida, cerca calle 30, esquina fraile: $4.00 vara y muchos más con facilidades de pago. También parcelas, desde $2.00. Olózaga, 8 y Tercera, Miramar: FO-3306.

VENDO 2 SOLARES 10X47 CADA

uno Lanuza entre B y C apliación de Almendares y media cuadra de la línea de la Playa a 2 pesos 60 centavos la vara. Informan 7a Nro. 504 Vedado. F-4584

ALTURAS DEL RIO ALMENDARES. Solar frente Avenida Paz. Mide 17.13x44.21, $4.75 vara. Es ganga. Otro, Avenida Río, pegado Calzada, $5.50 vara, Calzada Columbia entre 8 y 10, único, $6.50 vara. Marrero. Aguiar 27. M-7774.

SE VENDE LA MEJOR ESQUINA DE fraile del Vedado, para fabricar 4 pisos, calle 23 esquina a Baños: 22.66 metros por la calle 23 y 36 metros por la calle de Baños a $35.00 el metro. Tiene la cloaca a dos metros y 50 centímetros de profundidad, circunstancia que permite sótanos para garage, cuarto de criados y demás servicios. El Municipio ha aprobado ya que en el Vedado se pueden construir 4 pisos. Esta esquina con el sótano que se puede hacer por la profundidad de la cloaca, equivale a cinco pisos sin elevador. Pídale a su arquitecto que le redacte un proyecto de Casa de Apartamentos y verá que es magnífica inversión y produciría inmejorable renta. También se presta para residencia de lujo. Informa su propietario: Francisco Torres, Aguiar número 65. Telf. A-7830.

VEDADO: SOLAR

Sombra: $15.00 metro, 22.50 por 50 metros. Lo más alto y mejor del Vedado único por fabricar, entre calles D. y Baños. Olózaga: FO-3306.

SOLAR IDEAL PARA FABRICAR, a la brisa, llano y punto alto, cuatro cuadras Calzada Columbia, Avenida Séptima entre 1 y 2. Mide 18 por 47 varas, a $1.25 vara. Dueño: Telf. FO-3134.

REPARTO ZICH
ALTURAS DE LA HABANA

Lotes, solares y casas a plazos cómodos en el lugar más alto, fresco y saludable de la Habana. Precioso panorama de toda la ciudad. Agua, luz, teléfono. Cuatro líneas ómnibus Manzana de Góme 211. Telf. A-6390.

50 FINCAS RUSTICAS

LA MEJOR FINCA PARA GANA-

do, Santa Clara, 100 caballerías toda empastada de yerba paraná, 3 bateyes, buenas casas, agua, corrales, recogedores, embarcadero de ganado, romana, paradero gas-car, grandes facilidades de pago. G Mauriz, M-7586 Metropolitana 538.

VENTAS

50 FINCAS RUSTICAS

VENDO CEIBA AGUA, UNA CABAllería, fabricada, arboleda, frutales palmar, pozo, 3.000 pesos. Otra pequeña carretera, fabricada, pozo, frutales, 1.400 pesos, facilidades pago, Juan Miguel Fernández, Vereda Nueva.

VENDO UNA CABALLERIA FRENte Santiago Vegas, llana, colorada, casa, aguada, arboleda frutales 5.500 pesos. Finquita carretera Santiago, colorada, aguada, arboleda, palmar, 3,000 pesos. Cano, Obrapía 46.

CEDO CONTRATO FINCA CON CHAlet, dos casas trabajadores, luz eléctrica, pasándole río Almendares, trasiego de leche, establo, corrales, gallineros, cientos de frutales y plantaciones, etc. Carretera de Vento; kilómetro 9, al fondo de «Río Cristal». Finca «La Milagrosa».

VENDO FINQUITA DE DIEZ MIL varas en la Central juntoal al Caimito del Guayabal. 200 frutales variados en producción, terreno de primera. Precio: dos mil pesos. Informa su dueño Balbino Díaz de la Serna, Caimito del Guayabal.

FINCA RUSTICA, 35 CABALLERIAS, a 9 kilómetros de Amarillas, provincia Matanzas, con palmares, lagunas, barrios, cuartones, cercada, propia para crianzas, terrenos cañeros, Crúzale ferrocarril al ingenio. Precio: $10.000. Telf. U-5772.

FINCA EN CARRETERA

Término de Marianao linda con El Chico dos ypico caballerías, árboles trasiego, pozos, en 12,500 pesos o vendo la mitad. Facilidades pago. Romay Santa Catalina 64 entre Armas y Porvenir Víbora. No corredores.

A 20 MINUTOS DE LA HABANA EN carretera se da en arrendamiento cinco caballerías de tierra con casas, arboleda, buena aguada, poca renta. F. Martín, Empedrado 12: A-7958.

SE VENDE UNA FINQUITA DE 14.000 metros con casa de vivienda y garage, propio para recreo, carretera entre Santa María del Rosario y el Cotorro. Informan M-8516.

51 ESTABLECIMIENTOS

¡VEA ESTOS NEGOCIOS!

Vendo: bodegas, café, barras, lecherías, hoteles, casas de huéspedes, con dinero y sin él. No importa el dinero que tenga. Véame. Negocios nunca vistos. Verdaderas gangas. Galiano 125, café. Benjamín García: M-4461.

Vendo garage: $1,700, tiene accesorios y guardan 60 máquinas; vendo bodega en $400.00, Calzada, enseres nuevos; otra, muy cantinera: $3,500. Informes: Benjamín García, Galiano 125, café.

Solicito socios para industria, con 5,000 y 15,000 pesos. Véame, si quiere invertir su dinero con garantía. Vendo bodega, Vedado: 1,800 pesos, lo que tiene de mercancías y casa para vivir, venta diaria: 600 pesos; otra, a tasación, bodegas, cafés y propiedades. Informes: Benjamín García, Galiano 125, café.

Vendo bodega cantinera, alquiler 30 pesos, en 3,000, con 1,500 pesos de contado; una lechería, en 600 pesos; y una bodega para abrir, tiene enseres nuevos. Negocio ganga. Informes: Galiano 125, García.

Vendo hotel: 80 habitaciones, con baños: 6,000 pesos, lo mejor de La Habana seis grandes casas de huéspedes, las mejores de La Habana, a 1,500 pesos; y vendo propiedad, dos plantas, con establecimiento, 94 pesos. Galiano 125, García.

Vendo bodega en 800 pesos, sola en esquina; alquilo otra, en Calzada, con armatostes nuevos; y vendo casa inquilinato, en 400 pesos, con 50 habitaciones. Informes: Galiano 125, García.

RESTAURANT EN EL MEJOR HOtel de esta capital: 30 pesos diarios carta 3 años contrato, espléndido salón. Verdadero negocio para dos socios del giro, muy barato. Cuenya, Monte y Someruelos, café.

SE VENDE FARMACIA, BUEN SItio y surtida Negocio sublime para uno que quiera venir a la capital. Trato directo. Merced esquina a Habana.

VENDO GRAN TINTORERIA MAquinas y camión nuevo, con mucho trabajo, se da barata. Facilidades de piago. Informan Pocito Nro. 46, Ví-

BARATO VENDO MI CAFE, POR NO poderlo atender. Informes: San Isidro y Habana, bar, José.

¡MIREN ESTOS NEGOCIOS!

Barra, café y fonda, en Calzada: $2,600; una bodega, no paga alquiler: $1,000; lechería: $800.00; otra: $550.00; arriendo cantina, restaurant de hotel; una fonda: $800.00; vidriera de todos precios; uno que sepa el giro de panadería, tengo negocio grande para él; vendo bar-cantina, renta diaria: $120.00 a $130.00, en $10,000. Estos si son negocios de un próspero Año Nuevo. Monte y Zulueta, **café «Internacional», Pérez, de 1 a 5.**

SE VENDE UN LOCAL DE ESQUIna propio para bodega mucho barrio, tiene armatostes y mostrador, nevera todo nuevo con vivienda poco alquiler. Piñera Nro. 7, esquina a Mariano. Cerro. Informan en la misma a todas horas.

SE VENDE UNA BODEGA A UNA cuadra de Belascoaín, se da barata y con facilidades de pago. Informan Habana 72 teléfono M-7270 señor Rodríguez.

53 AUTOMOVILES - ACCESORIOS

MAGNIFICA OPORTUNIDAD FACILIDADES

Ford 31 cuatro puertas, cuatro cilindros como salido de fábrica. Equipado seis ruedas de alambre 16 pulgadas y seis gomas sin estrenar. Neptuno 205 A, entre Lucena y Marqués González.

OPORTUNIDAD PARA EL QUE NEcesite un automóvil barato. Tenemos diez automóviles chicos, reparados y funcionando perfectamente. Buenas marcas. Tenemos carros y precios increíbles. Agencia Ford de Marianao.

FORD 1935, DOS PUERTAS, ACABAdo de pintar, funcionando perfectamente. Se vende en 400 pesos. Facilidades de pago. Agencia Ford de Marianao.

VICTORIA FORD 1931, MUY ECOnómico y bien cuidado. Se vende con poco dinero y fáciles plazos. Véalo si está interesado en comprar automóvil. Agencia Ford de Marianao.

OPORTUNIDAD: POR EMBARCAR vendo Plymouth de Luxe del 37. Verse: Siete entre 4 y 6, La Sierra. Telf. FO-3780.

C.E.C.D. 2016

VENTAS

53 AUTOMOVILES - ACCESORIOS

POR TENER QUE EMBARCAR VENdo Pierce Arrow, 5 pasajeros del 31, abierto carrocería especial. Prescott. Prado 16 Telf. A5-1821

VENDO DODGE 37; 4 PUERTAS DE lujo, con facilidades. Ford 35; 4 puertas, de lujo; radio. Le tomo su carro; vea estas gangas. 23, entre 12 y 14. Garage. Pregunte por Cecilio.

CHEVROLET DEL 31 DOS PUERtas con magnífico motor y acumulador nuevo 165 pesos, Lamas, General Lee 312 entre Paz y Gómez, Telf. I-3512, urge venta.

AUTOS DE USO

ASOMBROSA LIQUIDACION

1937 Lincoln Zephyr, nuevo, con radio, a precio de usado.
1936 Ford de lujo, con baúl.
1937 Pontiac de lujo, con baúl.
1935 Ford, 4 y 2 puertas.
1935 Graham 4 puertas.
1934 Ford 2 puertas.
1934 Chevrolet 4 puertas.
1935 Chevrolet 4 puertas, baúl.
Y muchos más, de todos precios.

Grandes facilidades de pago

AGENCIA "PONTIAC"
Marina núm. 64,
(frente al Torreón).

BUICK PARTICULAR, AÑO 27, 5 pasajeros, abierto inmejorables condiciones; ofrézcame que se lo lleva. Facilidades pago. Reina 131; primer piso izquierda, de 2 a 6 de la tarde. Peñalver.

SUPERSERVICIO
AGENCIA DE AUTOMOVILES DEL VEDADO S.A. 23 Y J. VEDADO
Los mejores talleres para toda clase de reparaciones y marcas de automóviles.
PLANTA DE ENGRASE
Con sistema de lubricación comprobada. Ahorre sus gomas y evite desgracia. Compruebe su dirección con nuestro aparato
K. R. W. BEAN
23 y J. VEDADO. TELF. F-2986

RECONSTRUIDOS
Ford del 35. Ford del 36 y del 37. Ford del 37 de 69 H. P. como nuevo. Camión Chevrolet del 35, chassis Ford Pisicorre del 34, Pisicorre del 32, toda garantía y muchos más. Agencia de Automóviles del Vedado, S. A. 23 y J Vedado. Telf. F-2986.

SE VENDE EN MUY BUEN ESTAdo un automóvil Buick de siete pasajeros. Informes I-3041

LIQUIDACION DE AUTOS DE USO, ECONOMICOS, CON FACILIDADES

Liquidamos con urgencia por la llegada de los automóviles Willis de 1938, e inauguración de la nueva exposición en San Lázaro 192, los siguientes carros:

Dos Willis del 1935. Mínimo consumo: (35 kilómetros por galón), tipo Sedán, cuatro puertas, en perfectas condiciones mecánicas, buena pintura, a precios de liquidación. Con estos carros no hay temor al alza de la gazolina.

Un ómnibus General Motors, en perfectas condiciones, buena pintura y apropiado para colegio.

Un Nash del 1935, seis cilindros, buena pintura, perfecta mecánica y gomas nuevas.

Agencia WILLIS, Caribbean Trading Company, San Lázaro 192, esquina a Galiano. Telf. M-2507.

TENEMOS DOS MAGNIFICOS STUdeker 1937 exactamente igual que nuevos, sin un arañazo y con equipos completos de radios, timón flexible, baúl, cuero, etc. Venga a verlos y se llevará uno seguro. Precios equitativos con muchas facilidades. J. Ulloa y Cia. Prado 5

MUY BARATO CAMION BROCKway para transporte por carretera. De tres a cinco toneladas. Verlo en la casa de los carros usados baratos. J. Ulloa y Cia. Prado 5.

APROVECHE. MAGNIFICO CHRYSler, cuatro puertas, convertible, seis ruedas, en muy buen estado tanto mecánica como exteriormente. Precio rebajado. Damos plazos. J. Ulloa y Cia. Prado 5.

OPORTUNIDAD PARA EL QUE NEcesite un automóvil barato. Tenemos diez automóviles chicos reparados y funcionando perfectamente. Buenas marcas, tenemos carros y precios increíbles. Agencia Ford de Marianao.

Camión Chevrolet para transporte, año 1935, con doble goma, carrocería nueva de paquete, marcado, en precio rebajado y con facilidade de pago. Agencia Ford de Marianao.

Victoria Ford 1931 muy económico y muy bien cuidado, se vende con poco dinero y fáciles plazos. Véalo si esté interesado en comprar automóvil

54 MAQUINARIAS

BOMBA «NEPTUNO», MOTORES eléctricos automáticos. La Casa de los Motores, Egido 39. Reparaciones de bombas y motores.

SE VENDE TRACTOR FORDSON, EN perfecto estado de funcionamiento, con o sin arado. Precio del tractor: $100.00. Informan: F-4444.

SE VENDEN EN PERFECTO EStado de conservación 1 motor de vapor de 20 H.P. 1 Conductor esterelizador, 1 máquina de cerrar latas y 20 moldes de hierro para fábrica de jabón. Informes: Sr. Sardiña. Teléfonos XO-1518 y F-4198 o al apartado de Correos Nro. 2418 en la Habana.

VENTAS

54 MAQUINARIAS

COMO GANGA, SE VENDEN DOS comprensores de amoniaco marca la Verne, horizontales de 9x9, buen uso y funcionando por ser chicos. Se dan muy baratos pueden fabricar cada uno 24 toneladas de hielo. Compostela 171 apartado 2399, teléfono M-1371. Rodríguez Company, S. A.

CARPINTEROS, OPORTUNIDAD SE vende escoplo de cuchillas, sirve para ebanistería, se da barato. San Lázaro 161 Telf. M-3404

VENDO CALDERA VERTICAL NUEva 60 H.P. Calderas 3, 5, 10, 12 20 H.P. Calentador para hotel. Autoclave para laboratorios. Máquinas de vapor 25 H.P. Rodríguez, Santa Catalina 15, Cerro. Teléfono I-6993.

CARPINTEROS
Gran existencia de maquinarias modernas, montadas en cajas de bolas, cepillos, garlopas, trompos, sinfines, sierras circulares, sierras para calar, péndulos, escoplos, espigadoras, colas de pato, tornos, soldadores eléctricos, barrenas dobles, tarugueras, muñoneras, machiembradoras, trompos oscilantes para lijar, mandriles en bolas y motores Diessel. Informes: José Vidal Cuba Nro 3 Habana. Teléfono A-9643

VENDO PLANTA DE HIELO YORK 1, 2, 3 y 4 toneladas, Molinos para cacao, maiz y sal Nordid 6 mazas 24 por 9. Bombas Triplex P.P. 450 galones p. m., Donkeys duples 1, 2, 3, 4, 5, 6 y 12 pulgadas Cortina Salmuera y expansión directa. Pailas de cobre, tachos 3 centrífugas 18 por 30 y bombas de vacío, máquina de vapor 10 por 100 H. P. Cepillo 4 caras Fay Escoplos de barrera cadena. Turbinas 2, 3, 4, 5 y 6 pulgadas. Croches 20, 60, 150 y 200 H. P. Compresor de aire 4x4 y 6x6. Motor de petróleo M. W. M. Diesel 120 H. P. Vinches de vapor eléctricos y de mano. Correas y poleas, diferenciales 3, 4, 6 y 10 toneladas. Motor eléctrico 150 O. P. 720 revoluciones, tijera y punzón para herrería. Camión volteo. Planta de éter. Manila Nro. 12 Cerro Hilario García. I-5619

56 MUEBLES Y PRENDAS

LIQUIDO SILLONES PORTAL, TAburetes, mesas, aparadores, sillas, vitrinas, propios finca, ciudad; suntuoso comedor Renacimiento Español; sala y cuarto, ultramoderno. «El Corazón de Jesús», Salud 47, entre Manrique y Campanario: A5-5932.

BIBLIOTECAS ESTILO «RENACImiento». Vendo juego recibidor, burós, sillas giratorias, máquinas sumar, calcular, escribir, tarjeteros, armarios de acero, archivos, cajas de hierro, Kardex, pupitres, rejas, divisiones. O-Reilly 58, entre Habana y Compostela.

JUEGO DE CUARTO MODERNO: 15 pesos; otro, 3 cuerpos: $35.00; otro, caoba, último estilo, escaparate lunas: $10.00; camas: $4.00, sillas, sillones y aparador, baratísimos. Maloja 81, entre San Nicolás y Manrique.

POR EMBARCAR, VENDO TODOS los muebles de la casa, son de lujo, Arte Moderno. Verse todo el día: Malecón 6-A., bajos.

NECESITO DINERO. CUARTO: 70 pesos: $130.00, con chifforrobe, 3 cuerpos; $200.00, comedor, Renacimiento; Arte Moderno: $55.00; recibidor inglés: 50.00; escaparate 8.00. Sitios 111, entre Campanario y Lealtad.

FAMILIA VENDE REGIO CUARTO 3 cuerpos butacón tiradores largos 125 pesos, lujoso comedor estilo bargueño. Lámpara madera 20 pesos. Nevera Frigidaire 55 pesos. Recibidor espejo 40 pesos. Salud 54 Escobar y Lealtad

FAMILIA PARTICULAR VENDE LUjoso cuarto de último estilo propio persona de gusto y comedor renacimiento cueros policromados todo sin estrenar. Pocito 22, Santiago y Marqués González.

PARTICULARES. HOY MISMO URme vender juego cuarto 3 cuerpos 27 pesos otro regio lujoso $68, comedor renacimiento, $62; sala renacimiento $47, todo nuevecito Escobar 9, San Lázaro y Lagunas.

VENDO HERMOSO JUEGO CUARTO tres cuerpos, está como nuevo, ocho piezas, puede verse en Compostela 145, entre Acosta y Jesús María 2o. piso altos tienda.

SE VENDE UN JUEGO DE RECIBIdor moderno en $27, unas piezas de cuarto y un coche cuna plegable. Calle 28 número 359, bajos, entre 25 y 27 Vedado.

PELOTARI EMBARCA Y VENDE juego cuarto 3 cuerpos, caoba, 8 piezas, chifforrobe, butacón; sala, 9 piezas, escritorio Ministro, sillas, libreros, neveras Siberia, máquina Singer ovillo. Belascoaín 52, bajos, al lado Escuela Medicina.

VENDO CUARTO 3 CUERPOS ARTE moderno 35 pesos, otro 65 pesos, comedor 30 pesos, sala 40 pesos, todos último tipo caoba, Radio gabinete Víctor 20 pesos. Monte 384 San Joaquín.

VENDO JUEGO CUARTO MODERNO $35.00; otro mejor completo, baratísimo, comedor y recibidor caoba, $20; lámparas, radio toda onda, gabinete. Calzada Jesús del Monte 29, altos, una cuadra Esquina Tejas.

VENDO DOS SILVER FOX BUEN precio por ausentarme. Amistad 68, apartamento 722. Verlos, de 6 a 8.

ANTIGUEDADES Y OBJETOS
De Arte: crucifijos de tallas admirables, cuadros de mérito, bandejas juegos de café, cubiertería, candelabros, escribanías, jarras, palanganas y otras cosas. Toda plata legítima. Alhajas antiguas y modernas en profusión a precios reducidos.
CARBALLAL Y HERMANOS
San Rafael 128, entre Gervasio y Belascoaín. Telf. U-5744

VENTAS

56 MUEBLES Y PRENDAS

FAMILIAS, GANGA: VENDO JUEgos de cuarto, de 3 cuerpos: $98.00; otro: $115.00; otro: $140.00; comedor Renacimiento Español: $70.00; Arte Moderno: $50.00; juego de sala, 9 piezas: $40.00; recibidor: $42.00; living room: $98.50. No pierda esta oportunidad. San Nicolás 63, al fondo de «La Epoca»

NEVERAS
Americanas, reconstruidas, garantizadas de todos tamaños y precios. **Refrigeradores** de uso, de todas marcas y precios. Rionda, Infanta 52 y medio. entre Desagüe y Benjumeda: U-3968.

LA CASA MON
HERNIOLOGO DE GARANTIA
(67 años establecidos)
El braguero patento «Mon», contiene cualquier hernia, es inoxidable y puede bañarse con él puesto. Cojines de aire franceses, descenso de estómago, cólon y riñones. Nuestras fajas medicinales son recoomendadas por los señores médicos.
Escríbanos o visítenos
Neptuno Nro. 177½. Telf. U-2534

"LA HONRADEZ"
MUEBLES MODERNOS
Nuevos y usados, vendemos a plazos y contado, muy baratos. También cambiamos y alquilamos. No compre sin visitar esta casa.
«LA HONRADEZ»
Máximo Gómez 85
entre Aguila y Amistad.
A-7795.

CAPAS Y FLUSES, DESDE $2
RADIOS, DESDE $5.00
Camisas, pantalones y zapatos, liquido una gran existencia, procedentes de subastas; muebles oficina, máquinas escribir, sumar, coser. Véalas: Monserrate número 39 y parque Zayas. «La Hispano Cuba».

MUEBLES EN GANGA
Juegos de cuarto Arte moderno: $4.00 mensuales; comedor, caoba, último estilo: $3.00 mensuales; sala y recibidor, modernísimo: $3.00 mensuales; juego de cuarto tres cuerpos, caoba, últimas creaciones: $5.00 mensuales. Precios muy bajos.
"LA EMINENCIA", NEPTUNO 188
Entre Gervasio y Belascoaín. U-2427

MUEBLES BARATOS
Liquidación permanente de Radios, Juegos de Sala, Cuarto y Comedor. A VERDADEROS PRECIOS DE GANGA
VENGA A VERNOS EN SEGUIDA
AHORRARA DINERO. FACILIDADES DE PAGO. TOMAMOS SUS MUEBLES A CAMBIO
"LA CASA LOPEZ"
BELASCOAIN 76 ENTRE JESUS PEREGRINO Y POCITO TELEFONO U-1541

Liquidamos un variados surtido en lámparas y objetos de arte y plata.
"LOS TRES HERMANOS",
Consulado núms. 94 y 96. M-3534.

LA CASA INGLESA
SALUD Nº 9 ESQ. A RAYO
TELF. M-7179

JUEGOS COMEDOR FINO: $40.00
Arte Moderno y Renacimiento; de cuarto, moderno: $35.00; sala: $25.00; recibidor: $18.00. Gran surtido en piezas sueltas: muebles para oficina, pupitres, chaisselongs, paravanes, ceniceros, objetos arte. Compramos y cambiamos. «La Casa Inglesa», Salud 9, esquina a Rayo: M-7179.

VENTAS

56 MUEBLES Y PRENDAS

MUEBLES EN GANGA: CONStruídos con las mejores maderas y estilos modernos y elegantes. Grandes facilidades de pago. Admitimos muebles en cambio. Visítenos y se convencerá. Díaz y Chao, Neptuno 197 y 200, entre Belascoaín y Lucena: U-5154.

MUEBLES BARATOS
No compre ni cambie sus muebles, sin visitar esta casa. Encontrará lo que necesita, a precios sumamente baratos. Gran surtido en juegos cuartos, dos y tres cuerpos; sala, todos estilos; comedor, Arte y Renacimiento, e infinidad de piezas sueltas. Construcción garantizada. Todo a precios sin competencia. Tomamos sus muebles en parte pago. Fíjese bien: «La Casa Bahamonde», Monte número 146, entre Carmen y Figuras.

REGISTRADORAS «NATIONAL»
Compramos, vendemos y repasamos. Molinos de café. «La Nacional», Villegas 93, entre Teniente Rey y Amargura. Telf. A-9915.

OFERTA ESPECIAL: JUEGOS DE cuarto, completos, con elegante butacón, desde $100.00; living-room de brazos forrados, estilo clásico y moderno, a precios increíbles. Visite la mueblería y tapicería García Espinosa. La casa que no tiene lujo, San Rafael entre Aramburo y Soledad. Teléfono: U-1424. Mejores muebles, mejores precios. No cobramos lujo—entre otras razones—porque somos obreros directores y propietarios. Nota: La entrega de muebles al interior, un 20 por ciento más barato.

MUEBLES A PLAZOS
Juegos cuarto: $8.00 fondo; sala: $5.00 fondo; comedor: $8.00 fondo. Cambiamos muebles. Tomo en fondo. Precios sin competencia.
"LA VICTORIA"
Monte 193, Telf. M-7458

Muebles Finos y Modestos
No pague lujo, la mueblería «El Fénix» de Neptuno y Soledad, presenta los últimos modelos en juegos para cuarto, comedor, sala y piezas sueltas,
al contado y a plazos
Compramos y cambiamos sus muebles de uso, por nuevos. Haga una visita a esta casa.
«EL FENIX»,
Picos, Carballido y Compañía,
Neptuno y Soledad.
U-1360.

"LA PREDILECTA"
LA CASA QUE NO COBRA EL LUJO

Realizamos un enorme surtido de lámparas de superior calidad y de todos estilos. Aproveche la realización de fin de año. Gran surtido en adornos propios para regalos. San Rafael y Oquendo (al lado del Bar). U-2530.

FAMILIAS: VENDO URGENTEmente juego cuarto de 3 cuerpos con elegante butacón, sin uso alguno, por la mitad de su valor; otro de tres cuerpos también, de siete piezas; otro de comedor, Arte Moderno; un chaislong, imitación de cuero; y un sofá y dos butacones, forrados todos de damasco. Todos estos muebles están flamantes. Aproveche esta oportunidad, que necesito vender rápidamente, San Rafael 143, letra E., entre Aramburo y Soledad.

SALUD 9

LAMPARAS: DESDE $1.00
Gran variedad en estilos; gran surtido en objetos arte; relojes de pared, cuadros, máquinas coser, radios, neveras, ceniceros, chaisselonge, baúles y maletas, desde $1.00 hasta $35.00. Visítenos y saldrá complacido. «La Casa Inglesa», Salud número 9, esquina a Rayo. Telf. M-7179.

VENTAS

56 MUEBLES Y PRENDAS

JOYAS
Compramos, cambiamos y pignoramos toda clase de alhajas modernas y antiguas de platino, oro y plata, con y sin brillantes y piedras, relojes de oro, rosarios y artículos de plata. **La Segunda Imperial: A-9640**. Vamos a domicilio. Necesitamos mercancías. Pagamos bien. Solicitamos lotes.

MUEBLES A PLAZOS
Y al contado. Casa Hierro, Compostela y Merced. Precio de liquidación, desde los más modestos hasta los más lujosos. Tomamos muebles usados en fondo. Vea nuestra exposición: M-1220. Alquilamos muebles.

VENDO JUEGO CUARTO 3 CUERpos 9 piezas 80 pesos, comedor, 60 pesos, recibidor 40 pesos, máquina Underwood 20 pesos. Coser Singer ovillo 25 pesos. Reloj pared 3 pesos. Otros objetos. Aguila 139.

MAQUINAS ARCHIVOS
BUROS
CAJAS
PUPITRE S
Materiales de Colegios
DINERO Y JOYAS
Fluses y capas, a $2.00, procedentes de subastas.
"LA HISPANO CUBA"
Monserrate y Parque Zayas. Telf. A-8054.

MUEBLES EN GANGA
Juegos cuarto $30.00; ídem 3 cuerpos: $40.00; sala: $15.00; comedor: $30.00; escaparates: $9.00; con lunas: $15.00; mesas correderas: $5.00; aparadores: $6.00; 6 sillas y 2 sillones: $10.00; neveras: $10.00; máquinas de coser y escribir. Se cambian y compran toda clase de muebles, pagando más que nadie.
«LA PRINCESA»
San Rafael 107, entre Escobar y Gervasio. Telf. U-5926.

SALUD 11
Juego cuarto: $25.00; sala: $10.00; recibidor: $25.00; comedor; escaparates, camas, neveras, aparadores, sillas, sillones, lámparas, etc.

Oficinas, burós, archivos, cajas de caudales, vidrieras barberías, barberías completas.

Atención: mesa de billar, carambolas; equipajes, contadoras. Precio de ganga. Visite esta casa.

COMPRO, CAMBIO Y VENDO
M-9136.

LAMPARAS
Realizamos un variado surtido en lámparas de cristal, estilo Colonial, de bronce, en los estilos Veneciano, Inglés, Luis XV, Trianón y Luis XVI y otros objetos propios para peronas de gusto.
«LA ZILIA»,
Aguila número 63, entre
Virtudes y Animas.
Telf. A-9044.

57 UTILES DE OFICINA

OFICINAS: CAJAS CAUDALES
Archivos, burós, mesas, satélites, mimeógrafos, adresógrafos, contadoras, máquinas coser «Singer» y escribir de todas marcas, compramos. Pagamos bien. «La Nacional», Villegas 93: A-9915.

VENDO PORQUE ESTORBA, ESCRItorio Ministro, de caoba, con silla giratoria, 2 sillones, librero, nevera Silberia, juego sala 9 piezas. Belascoaín número 52, bajos, al lado de la Escuela de Medicina.

BOLSA DE MUEBLES
DE OFICINA

Archivos acero «Art-Metal»
muebles de caoba sólida; tarjeteros de control visible, Postindex; máquinas de escribir.
"L. C. SMITH"
y «Corona» portátil; máquinas de sumar «Corona»; relojes marcadores «Cincinnati».
Compostela 53 y 55, entre
Obispo y Obrapía.
A-7744.

MUEBLES DE OFICINA
VENDO Y COMPRO
Burós, sillas giratorias, pupitres, libreros, satélites, juegos de recibidor.
MAQUINAS DE ESCRIBIR
Sumar, calcular, mimeógrafos, adresógrafos.
CAJAS DE HIERRO
Cajas de archivos, armarios de acero, archivos, tarjeteros, Kardex. Aproveche la liquidación de un lote de máquinas de escribir y sumar.
COMPOSTELA 43,
entre O-Reilly y Progreso.
Telf. M-8081.
O-REILLY 58.
Telf. M-8638.

VENTAS

58 LIBROS E IMPRESOS

VENDO: DICCIONARIO ENCICLOpédico Hispanoamericano, todo tafilete 28 tomos: $40.00; Tesoro Juventud, 20 tomos; Enciclopedia Británica, Diccionario Sopena y otros, San Rafael 141, (lado bar), bajos.

LIQUIDACION DE DIEZ MIL LIBROS
Iniciamos ahora nuestra venta eliminatoria de un sinnúmero de obras literarias, técnicas y científicas, rebajadas notablemente, muchas con descuento de más del 80 por ciento de su precio corriente. No deje pasar esta oportunidad que tardará algún tiempo en repetirse. Ediciones originales y selectas, completas y auténticas. Hay libros de autores como Blasco Ibáñez, Myrian, García Vicente, Le Bon, Castelar, etc., y los precios comienzan en 10, 20, 30 y 40 centavos.
LIBRERIA "ALBELA"
Belascoaín y San Rafael: U-5783
Apartado 511, Habana.

BIBLIOTECA PARA PROFESIONAL en Concepción número 373, Lawton, Habana. Telf. X-2859. Se venden dos estantes de cedro, con la Enciclopedia Jurídica Española, Interpretación Código Civil Martínez Ruiz; Revista Derecho Privado, Código Civil Comentado Manrera. Diccionario Alcubilla y otras obras completas de Derecho.

59 RADIOS

URGEME VENDER RADIO GRUnow, onda corta y larga, preciosísimo gabinete regalo 48 pesos, otra onda corta larga pequeño, 20 pesos; verlo. Condesa 17 entre Campanario y Lealtad.

POR TENER QUE MUDARME VENdo muy barato mi radio Grunow cuatro bandas 6 bombillos, está como nuevo puede verse a todas horas Castillo 49. Telf. A5-5012.

60 INSTRUMENTOS DE MUSICA

COMPRO PIANOS Y PIANOLAS EN cualquier estado que se encuentren rotas, viejas, no importa marca, pero que no tenga comején Telf. X-1865.

VENDO PIANO MODERNO EN FLAmantes condiciones, magníficas voces se da barato, véalo en Aguila 139 'El Brillante».

LA PREDILECTA
LA CASA QUE NO COBRA EL LUJO

SOLO POR ESTE MES
Realizamos pianos a precios increíbles y con grandes facilidades de pago. Tenemos el piano que usted necesita. Lo mismo para profesional, que para estudiante. En alquiler desde $2.00 mensuales. San Rafael y Oquendo, (al lado del Bar). U-2530.

SUS PROBLEMAS EN PIANO SErán satisfactoria y económicamente resueltos. Llame enseguida I-5430. Petets Sanson son la confianza de nuestro mundo musical desde muchos años

«LA INTERNACIONAL» DE SAN Rafael 57 esquina a Campanario, vende los mejores pianos, cuarto de cola y verticales, europeos y americanos. Facilidades pago La Internacional teléfono A-6100

AFINADORES

$2.00 SOLAMENTE LE CUESTA AFInar su piano poniéndole cuerdas nuevas gratis, siendo pocas las rotas. Reparaciones baratísimas. Oiga al afinador tocar lindas piezas. Oscar: Telf. X-1049

AFINE SU PIANO POR $3.00, CON toda garantía y seguridad. Manuel Domínguez afinador-mecánico y barnizador de pianos, graduado en la escuela «Danguard», en New York. Taller de Reparaciones, Dragones entre Prado y Zulueta Telf. M-3040

61 DE ANIMALES

SE VENDE UN ZORRO (RENARD) negro, legítimo, nuevo. Puede verse, de 9 a 2 de la tarde. San Lázaro 198, primer piso, casi esquina a Galiano.

SE VENDE CABALLO ESPAÑOL, DE trote, semental de pura raza. Informes: F-4444.

VENDO HUEVOS PARA INCUBAR y aves adultas de las razas Leghorn blanca y Rhode Island Red, lo mismo de Exposición que de Postura. Unico criador en Cuba que posee ejemplares con records Oficiales sobre 300 huevos. Terrada, Villa Caridad, reparto Arday(Los Pinos.

SE VENDE UNA JACA MOROCONcha 6 años buen caminador, 7 cuartas, 150 pesos. Finca Vega, calle Sol, Arroyo Arenas.

VENDO A PRECIO DE SITUACION, mulos, carros y arreos de todas clases caballos, mulos de monta, y Pony, 4 potros sementales, 7 y media cuartas, bonito color; 40 mulos criollos, domados de monta y cerreros cerrados, para lecheros y un burro semental, criollo; una cesta de mimbre, con sus arreos, montura y una Pony Domingo Jarro, Marina y Atarés, Jesús del Monte X-1876

62 OBJETOS VARIOS

100 CARTAS Y 100 SOBRES FINOS, impresos: $1.20, $2.00 y $2.20; 100 tarjetas visita o comerciales 50 centavos, $3.00 $1.00. Imprenta Obispo y Habana, vidriera.

VENTAS

62 OBJETOS VARIOS

SE VENDE DIVISION MODERNA de cedro y cristal, machimbrada. San Lázaro 130 altos esquina Aguila

SE VENDE UNA URNA CON SU mesa y otros muebles nuevos, de 2 a 6, calle F. 404, entre 17 y 19, Vedado departamento C

VENDO MADERA. 700 PIES CASI nueva en 3x4, 1x10 y tablas. Valladares. M-1454; de 12 a 1.

BILLAR EN MINIATURA, SE VENde a precio de regalo, con sus tres bolas de marfil y seis tacos. Costó 300 pesos y se da baratísimo. Está flamante. Puede verse en la calle 12, esquina a C., reparto Almendares, villa «Granados», de 11 a 3 de la tarde, o de 7 a 9 de la noche.

VENTA. —SE VENDE UNA CANTIna de caoba, completa, para café y un aparato de radio R.C.A. Víctor. Pida informes al teléfono I-6718

COMERCIANTES. — GRAN LOTE mercancías precios especiales, llaveros, leontinas cromadas, despertadores, bolas billar, camas Simons, relojes bolsillo, pulsera, radios modernos, lámparas. Envío interior. Aurelio Fernández Egido 18, bajos.

VIDRIERAS NUEVAS Y DE USO, A precios económicos, propias para tiendas, tabacos y cigarros, exhibiciones, etc. «La Nueva Industria», Lamparilla núm. 48.

VIDRIERAS, CONTADORAS
Vidrieras de todas formas y tamaños, mesas Vitrolite, sillas, banquetas, exprimidores frutas, pasteleras, caja caudales neveras, molinos café, picadoras de carne, rebanadoras jamón, contadoras «National». Compro, cambio y vendo.

MAQUINAS ESCRIBIR Y COSER
Archivos, tarjeteros, sillas giratorias, libros, mesas para máquinas. Véame antes de cambiar, comprar o vender sus muebles de oficina, divisiones, mostradores. Casa Cano, Habana 116 y medio, entre Teniente Rey y Amargura. Telf. A-8607.

SALUD 11
Urgente: caja hierro 6 puertas y chicas, precios reducidos; contadoras, vidrieras, frigidaire, fuente soda, archivos, burós, neveras propias establecimiento, cantinas, cuadros, mesas billar carambolas, ventiladores, sillas café, mesas. No cierre trato, sin vernos. También compramos. Visite esta casa. Salud 11: M-9°36.

Dinero-Hipotecas

63 SOLICITUD

DINERO
Sobre joyas, en todas cantidades. Casa Hierro, Aguila 131, casi esquina a San José. Telf. M-2637.

PRESTO DINERO DESDE $500.00 en adelante, en primeras hipotecas. Interés desde el 6 por ciento. No corredores. Telf. A-6836. Campanario 90, bajos, entre Neptuno y San Miguel, Sr. Correa.

64 OFERTAS

DOY DINERO EN HIPOTECAS, AL 7 por ciento, cualquier cantidad. Operación en 24 horas. También sobre bóvedas, panteones, condominio, alquileres, etc. Alberto Cuervo, edificio La Metropolitana 342, O-Reilly y Aguacate: M-2808.

DINERO
No pierda tiempo. Cuando necesite tomar dinero en hipoteca o pagarés, vea a M. Fernández, San Ignacio 50. Telf. M-9272, de 2 a 5. Operación rápida y absoluta reserva.

DINERO
Doy grandes y pequeñas cantidades en primero hipoteca desde el 7 por ciento en adelante, para la Habana y sus barrios. Compro y vendo casas, solares y créditos hipotecarios. Compro y vendo Bonos y Acciones.
Julio C. Granda
Obrapía 33. Telf. M-5921 y FO-1668

DINERO
Sobre joyas,
en todas cantidades.
«LA PERLA»,
Animas 84, casi esq. a Galiano.
Telf. A-8222.

65 BONOS Y VALORES

COMPRO BONOS Y ACCIONES DEL Banco Asturiano, Compañía Cubana de Electricidad, Bonos Centro Gallego. También se pignoran. Compro y vendo Bonos y Acciones de todas las Compañías cotizables y no cotizables en la Bolsa. Manuel Piñol, Obrapía número 17

66

CAJAS RESERVADAS
Las tenemos en nuestras bóvedas construídas con todos los adelantos modernos y las alquilamos para guardar valores de los interesados. En esta oficina daremos todos los detalles que se deseen.
N. GELATS Y COMPAÑIA
106 Aguiar 108 esq. a Amargura.

PARA LAS DAMAS

67 PELUQUEROS

PEREZ: EX- PELUQUERO DE «EL Encanto», va a domicilio. Permanentes sin corriente, Croquinol 2 y 4 pesos, garantizado por un año, pelado: 30 cts.; ondulación al agua: 40 cts.; Marcell: 50 cts.; y tintes. Teléfono U-6009

70 INTERES PARA LAS DAMAS

«CELESTINA» LIQUIDA TODOS LOS sombreros de invierno, por atender los próximos carnavales. Tiño, reformo y plancho: 30 cts., San Rafael 41, (una cuadra Ten Cent).

SOMBREROS. SE CONFECCIONAN y arreglan usados, se cortan moldes y entalla desde cincuenta centavos. Estuches para guantes medias, sobre-camas, cojines, muñecas, flores. Teléfono A-8379

PARA LAS DAMAS

70 INTERES PARA LAS DAMAS

CORTE Y COSTURA
$1.50 MENSUAL
ACADEMIA «SANTA TERESA»
San Rafael 71, entre Campanario y Lealtad. Hágase profesora en tres meses. Desde la primera clase usted podrá cortar sus vestidos por figurín. También clases por correspondencia. Pidan la primer lección, incluyendo 3 centavos para franqueo. A-6874. Servicio de ómnibus. A-...

CLINICA DE FAJAS
Arreglamos fajas por poco dinero. Vendemos artículos para fajas. Hacemos cualquier modelo. Corsetería «Habanera», Neptuno 138, entre Lealtad y Escobar. Telf. M-7519, ortopedia Carrasco.

"La Casa Barata"
AMISTAD 70
ENTRE SAN RAFAEL Y SAN MIGUEL
Venga a ver la Gran Venta de Retazos, Sombreros y Vestidos de Señoras y Niños.
Se hacen vestidos a la medida de seda, la hechura que quieran,
$2.00, de algodón: $1.50
SE REFORMAN SOMBREROS SE PLANCHAN, ENGOMAN, TIÑEN: 25 CTS. BORDADOS, MONOGRAMAS, INCRUSTACIONES

SISTEMA "ALEMANY"
INSTITUTO NACIONAL DE CORTE Y COSTURA
San José número 9. Creadora: señora Matilde Alemany. Método reconocido y autorizado por la Secretaría de Educación y el supremo arte del buen vestir, garantizando la enseñanza por este famoso método. Numerosas profesoras siéntense orgullosas de haber obtenido el título de capacidad. Pueblo: no se dejen sorprender por cierto sistema que dice ser oficial siendo incierto; pues todos los sistemas tienen el mismo derecho (declaración de la propia Secretaría de Educación); y si no es hogarista o normalista, no alcanza plaza. Sépase no la estafen. Sucursales: Compostela 114; Atocha 6, Cerro; Aguiar 4, segundo piso; Neptuno 212; Aguila 83, Apodaca 71, segundo piso; Avenida Acosta 70, Lawton; A. Ramírez 11 frente a la quinta de Dependientes Consulado 92; Jesús María 22; y 11 y B., reparto Almendares. Clases nocturnas. Vendemos métodos.

ACADEMIA SOMBREROS
Y VESTIDOS, SISTEMA «FRANCES»
Enseñanza perfectísima. Infórmese en San Miguel número 68, bajos entre Galiano y San Nicolás, **Casa Madame Kuzma**, la gran creadora de sombreros de principales casas de París y Viena.

MODISTA
Rosalía Hernández
San Rafael 152-B., bajos,
esq. Oquendo: U-3127.
Dobladillo de ojo a
2 cts. vara
Forramos hebillas a mjquina.
Precios muy economicos
Plisados de todos tamaños bordados, festones y ojetes en colores. Forramos botones. Hacemos vestidos de alta costura y económicos.
TENEMOS MENSAJEROS

VELLOS
Extirpación definitiva de los vellos de la cara, muslos, piernas, etc. Tratamiento garantizado. Sra Alexander, calle Tercera número 405 entre Dos y Cuatro. Vedado.

LOLITA CARRASCO
FAJAS, AJUSTADORES, CORSELETES
ELEVATOPSIS, la faja para corregir los descensos del cólon, estómagos y riñones, hernias y eventraciones. **Neptuno 121, altos,** teléfono: U-6252.

JOSEFINA
Neptuno núm. 121, altos.
(La modista de moda).
Si tiene poco dinero, visite a Josefina y le reformará sus vestidos y sombreros usados. Su mejor vestido de alta costura, lo encontrará en casa de Josefina, Neptuno 121, altos.

ENSEÑANZAS

75 PROFESORAS - PROFESORES

DISTINGUIDO ARTISTA RECIEN llegado del extranjero ofrece clases de inglés y piano a cambio de habitación amueblada. Dirigirse a P. Leyssac, Industria 14 segundo piso.

MISS CHRISTIAN TIENE HORA disponible para dar clase inglés o francés especialidad en conversación. Prepara alumnos para exámen. Línea esquina a 4 F-7486 y F-5960.

PROFESORA TITULAR SE OFRECE para estudiarles las tareas a niños que estén en Colegio y también para dar clases a domicilio. Informan: F-5516

MAESTRA INSTRUCCION PRACTIca escuelas Municipales ofrece clases en casa o domicilio a $2 mensuales. También mecanógrafa, taquígrafa inglés y labores. Telfs.: U-6947 y FO-3403.

FOLLETIN 28

GEMELAS

POR M. MARYAN
Traducción de María de Echarri
DE VENTA EN
«La Moderna Poesía», Cultural, S. A.

melas... luego se encaminaron silenciosos hacia su hotel.

—La noche está hermosa—dijo de repente Claudio;—quedémonos en el Hoheweg; me ahogaría en el cuarto.

No había ya casi paseantes; pero delante de los cafés algunos hombres y señoras elegantemente ataviadas se veían todavía.

—Adivino lo que piensas—dijo Alberto después de un silencio un tanto prolongado.—Piensas que mis primas estaban muy distintas en traje de baile de las cocineritas con delantal blanco que nos sirvieron el café con leche...

—Sí... más innaccesibles... Como nunca, he comprendido que yo, pobre artista, estoy tan por debajo de ellas, que más no puede ser aunque mi abuelo era almirante—agregó con cierta ironía.

—Y yo he comprendido también que en ese mundo al que no hemos podido seguirlas esta noche se ven festejadas, admiradas, queridas sin duda, y muy por cima de un pobre castellano bretón, cuyas más altas ambiciones serían ver sus caballos y frutos premiados en las ferias del lugar, a menos que no llegase a ser alcaldde presidencial.

—Puedes más que yo... y además tienes tu apellido—exclamó el pobre Claudio suspirando.

Mientras que así desahogaban su amargura, Renato, en el elegante salón donde lady Harrington reunía aquella noche a los extranjeros de nota de Interlaken, buscaba en el rostro de su mujer, con marcado interés, señales de cansancio y de angustia, más visibles aquella noche que las restantes.

Recibía con su gracia habitual los testimonios de simpatía que ... le faltaban. Un príncipe desterrado, huésped familiar de la casa, habló con ella largo tiempo de su hermoso país meridional, conocido de Clara. Un publicista célebre declaró que rara vez había visto mujer de más inteligencia. Las mujeres de todas edades se disputaban un sitio a su lado. Pero para aquel cuya vida se pasaba adivinando sus sufrimientos y temblando por una existencia tan querida, en toda aquella serenidad aparente se escondía un poderoso esfuerzo de voluntad. Su mujer estaba más acongojada que de costumbre, y a las doce se acercó a ella para proponerla regresar a su casa.

—Las niñas se divierten—dijo Clara, contemplando a las gemelas.

—Menos que esta tarde—replicó Renato sonriendo.

Una expresión de sufrimiento tan viva pasó sobre el rostro de Clara, que se decidió su marido a pedir el coche.

La señora de la Dormelaye, disimulando a sus hijas el malestar nervioso que experimentaba, se dirigió ... chaise longue, cerrando los ojos con cansancio.

—Madre está mala otra vez—dijo Miriam quitándose los guantes con agitación y tirándolos en unión de su abanico sobre la mesa.—No comprendo por qué no nos quiere nunca decir en qué consiste su enfermedad ni por qué jamás reclama nuestros cuidados.

Y lágrimas amargas se escaparon de sus ojos.

—Su mal es nervioso —dijo Mary moviendo gravemente la cabeza —Quería decirte algo, Miriam, y sin embargo, parece como que me duele el decirlo.

—Tal vez he pensado yo en lo que no me quieres decir... ¿Acaso no existen entre las gemelas afinidades extrañas?

Vivamente bajó la pantalla de la lámpara eléctrica; luego arrastró a su hermana hacia un sillón bajo, lejos de la luz.

—He pensado —continuó Mary besándola con ternura— que en la vida de nuestra madre ha debido haber un dolor grande, que no nos ...

Miriam abrazó más estrechamente a su hermana.

—Igual he pensado yo, y me reprochaba a mí misma el desear penetrar lo que se nos quería tener secreto... Por eso no hablaba de ello con nadie, ni siquiera contigo.

—Pero... hablarnos la una a la otra es pensar en alto voz, Miriam.

—Sí... Sin embargo, no hemos pensado alto esta última temporada.

Se volvieron a abrazar. Luego Mary continuó:

—¿Qué pena habrá podido ser la de nuestra madre? Casi, casi he acabado por abandonar semejante idea, porque no alcanzo a ver prueba alguna en su vida... Quiere tan tiernamente a mi padre, y él tiene hacia ella un culto tan verdadero... No tenemos ni hermano ni hermana que haya tenido que llorar... En ese caso, únicamente su salud... Pero no se cuida, no ve jamás a un médico...

—¡Y es tan enérgica! Sin la alteración de su rostro, ¿quién la creería enferma...?

Sin embargo, existe esa necesidad enfermiza de cambiar de sitio... Llevamos una vida un poco extraña, Miriam...

—La salud de madre es causa de ello...

—Hemos vivido muy dichosas, muy miradas; tan dichosas como se puede ser sin un hogar... fijo.

—Mary, el hogar es la familia, se constituye en todas partes donde ésta se encuentra reunida.

—Sí; pero también es una casa, una casa de familia, a la que se vuelve siempre, donde los amigos nos encuentran, donde se conservan recuerdos...

—Es verdad; comprendo el cariño de Alberto hacia su viejo castillo, por ruinoso que esté, donde se desarrolló la historia de su raza; comprendo que quiera rehabilitarlo, vivir en él, reanudar antiguas tradiciones...

—No hace falta para eso un castillo —exclamó Mary, cuyos colores se acentuaron. —Alberto, además, no tiene en esa morada recuerdos personales... Me contentaría con una casita como la que me ha descrito Mayrial, en la que vive su abuela, la viuda del almirante... Muros sonrosados, persianas verdes, enredaderas de yedra... Muebles antiguos, sencillos, de historia cada uno, amigos de todas las edades, continuadores de generaciones desaparecidas... Esto es un hogar.

—Y lleno de atractivo por la presencia de cierto pintor joven de mi conocimiento —dijo Miriam sonriendo...

—Como el viejo castillo que canta cierto poeta.

—¿Era esta una de esas cosas que no pensábamos alto? —interrogó dulcemente Miriam.

Dejó caer su cabeza sobre el hombro de su hermana, y continuó con el mismo acento, semialegre, semiemocionado:

—He pensado también que éramos tú y yo algo así como esas princesas de los cuentos de hadas, a las que se encerraba en los palacios encantados, de los cuales se alejaban las intimidades.

—Sin embargo, salíamos...

—Sí; pero parecía que nuestros padres... tenían miedo de que...

—¿De que nos separasen de ellos? —acabó Mary, y repentinamente rompió a llorar.

—Querida mía... hermanita... ¿por qué lloras? —preguntó Miriam, inquieta.

—¿No has oído que se van?

—Pero padre les ha dado cita en París.

—¿Crees tú que... Meyrial... sea exactamente de nuestro mundo?... ¡Oh Miriam! preferiría ser una aldeana y seguir los impulsos de mi corazón.

—Pero si es de buena familia, monina, y dentro de poco su nombre será célebre... ¿Crees tú que mamá, tan prudente, le hubiese permitido venir tan a menudo si luego lo pensase rechazar?

—Miriam, debe de ser tan hermoso inspirar a un gran artista, sostenerle en sus desfallecimientos, llevar un apellido ilustre por el talento...

—Hermoso también rehabilitar una raza antigua, y ser la mujer de un poeta... Mary... ¿quieres rezar conmigo por... ellos?

Arrodilláronse la una junto a la ...

M.E.C.D. 2016

AÑO CVI

ENSEÑANZAS

75 PROFESORAS-PROFESORES

ROBERT SCOTT Y MARY SCOTT, americanos que enseñan en dos importantes colegios en el Vedado, dan clases de inglés privadas y colectivas a domicilio o en su casa. Método americano, muy claro y rápido. Clases de francés por profesor competente: Telf. F-2845 Línea 214, entre J y K.

PROFESORA DE PRIMERA Y SEgunda Enseñanza, sistema pedagógico, años de práctica. Clases a domicilio y en casa. Inglés para preparatoria. Doy referencias: F-2635, Línea 759.

PROFESORAS TITULARES A DOmicilio, Colegios y en nuestra casa, español, inglés, 1a y 2a Enseñanza, piano, taquigrafía Pitman, labores, mecanografía. Educación Física, bailes clásicos y carácter. F-4761

ACADEMIA "ADAMS" NEPTUNO 160

Entre Escobar y Gervasio. M-1210 Establecida desde 1921. La única academia que garantiza la enseñanza con la devolución de su dinero: inglés. Taquigrafía inglés-español. Mecanografía, Teneduría, Aritmética Mercantil, Ortografía, Francés. Preparatoria de Bachillerato, etc. Clases individuales. Precios módicos. Seriedad y disciplina. Neptuno 160. Telf. M-1210

PROFESORA DE INSTRUCCION elemental y superior, con magníficas referencias se ofrece para dar clases a domicilio. Avisos al Telf. F-4153

GARANTIZO HABLARA INGLES, gramática, lectura dictado comercial. Especialidad para sostener conversación, prepara para viajes y exámenes. Competente profesora americana. Campanario 130, altos, antes Galiano 93

PROFESORA INGLESA DA CLASES a domicilio o particulares. Llame a U-3763

INGLES, TAQUIGRAFIA (INGLESA y española). Teneduría. Cálculos Mercantiles. Aritmética. Algebra, Caligrafía. Mecanografía y Ortografía; $6.00 mensual, a domicilio, por el profesor F. Heitzman. Sitios núm. 10, altos. Teléfono A5-1822.

SEÑORA JOVEN CON TITULO MAgisterio, ofrécese para dar clases a domicilio 1ra. y 2da. enseñanza; especializada en Aritmética y Gramática. También las doy en mi casa particular. Teléfono A5-0071.

DOCTOR EN PEDAGOGIA, MAEStro Normal larga práctica da clases particulares, preparo ingreso Instituto y Normales, etc San José 180 teléfono U-5488

WALKER SCHOOL
1511, 23rd St.
between 24th and 26th, Vedado
Private and Collective Classes

Clases de Primera Enseñanza en idioma inglés, por profesores americanos e ingleses. Las clases comenzarán el próximo día 3 de enero. También las asignaturas de Comercio, Taquigrafía, Mecanografía, Teneduría, Aritmética, Gramática, Ortografía, Procurador, Química Industrial, Inglés, Francés, Alemán, etc. Informes: Walker School, calle 23 número 1511, entre 24 y 26, Vedado. Telf. F-5096.

PREPARATORY SCHOOL

Calle 11 Nro. 266 esquina a I Vedado F-4296. Inglés y español en todos los grados. Se admiten niños de ambos sexos. También pupilos y medios pupilos. Servicio de ómnibus.

PROFESORA DE INGLES E INStrucción a domicilio. Ha trabajado en buenos colegios y tiene recomendaciones de los mismos. Telf. F-3261

ESTUDIO «LUCILLE». TITULO TOda clase de bailes teatrales y de salón, cubanos y americanos, 2 profesoras. Especialidad en rumba, taps, bailes acrobáticos. Malecón 339. Teléfono U-2238.

ESTUDIE POR CORREO

La Academia «Rabiña», en Neptuno 78 y 80, esquina a Manrique. Telf. M-7849, tiene organizado clases por correspondencia desde hace años, habiendo prestado gran beneficio a aquéllos que tienen deseo de prosperar. Estudie las asignaturas siguientes: Taquigrafía, Mecanografía, Teneduría, Aritmética, Gramática, Ortografía, Procurador, Química Industrial, Inglés, Francés, Alemán, etc. Informes: **Academia «Rabiña», Neptuno 78 y 80, esquina a Manrique Telf. M-7849.**

76 COLEGIOS

SAN ELOY

Colegio y Academia. Fundado en 1907. Primera y Segunda Enseñanza: Preparatoria, Bachillerato, Comercio, Idiomas, Cultura Física, Cursos preparatorios especiales. Admitimos pupilos, medios pupilos y externos. Quinta Menocal. Samá 31, Marianao. Telf. FO-7462. Pida prospectos.

OBSEQUIO DE LA ACADEMIA DE COMERCIO
LUIS B. CORRALES

Los que presenten quince centavos en sellos, recibirán una Aritmética Mercantil práctica. Clases de Teneduría de Libros, Taquigrafía, Ortografía, Inglés. Clases de Mecanografía $1.00 mensual, una hora diaria. Clases individuales. Lealtad 141, entre Salud y Dragones.

77 ACADEMIAS

PROFESORA DE I. PRIMARIA ESpecializada en la enseñanza de niños anormales y retrasados mentales en la Universidad de Columbia New York. Se ofrece para dar clases a domicilio. Telf. F-7135.

ACADEMIA DE IDIOMAS ROBERTS. Malecón 31. Teléfono M-2124. ¿Desea usted aprender inglés? Compre el método «Roberts». Se recomienda por sí solo. Distinción. Eficiencia. Garantía. Cuarta Edición: $2.00.

ACADEMIA RABIÑA

NEPTUNO NUMS. 78 Y 80, ALTOS, ESQUINA A MANRIQUE. TELF. M-7849.

Clases individuales: Francés, Alemán, Taquigrafía «Pitman» y «Gregg», Mecanografía, Correspondencia y Aritmética Comercial. TAMBIEN CLASES POR CORRESPONDENCIA. Ingreso en Escuelas de Ingenieros, Arquitectos y Comercio. Servicio de ómnibus y de internos. **Pida prospectos: Neptuno 78 y 80, altos, esquina a Manrique: M-7849**

ACADEMIA BRAVO

Cursos para ingreso Escuelas Ingenieros, Normales, Comercio e Institutos. Bachillerato nocturno.
PRIMERA ENSEÑANZA

Colegio-Academia para cursar todas asignaturas de Bachillerato (autorizado) para expedir certificados de Octavo Grado para ingresar sin sufrir examen en Institutos, Normales, Hogar, Técnica y Comercio. Taquigrafía, Mecanografía, Ortografía, Teneduría, Inglés, Correspondencia, Cadetes y Aviación Militar y clases especiales a domicilio. Profesorado competente. Cuotas módicas. Pupilos y externos, ambos sexos. Omnibus a domicilio. Neptuno 199 y Lucena. U-2627.

COLEGIO-ACADEMIA «SANTA TERESA»

Profesoras graduadas. Preparación moral y pedagógica: Taquigrafía, Mecanografía, Ortografía, Teneduría de Libros, Inglés, Francés, Alemán, Correspondencia Comercial, Aritmética, Cálculos Mercantiles. Ingreso Escuelas de Ingeniero, Normal y Kindergarten, Corte y Costura. Labores, Dibujo y Piano. **San Rafael número 71, entre Campanario y Lealtad. Telf. A-9222. Servicio de ómnibus.**

INTERES GENERAL

ADMINISTRACION DE BIENES

Administramos bienes dando las garantías necesarias. También arrendamos edificios o casas de apartamentos y habitaciones, en cualquier punto de la ciudad. Informes: Banco Agrícola y de Préstamos, S. A., Manzana de Gómez 219 y 220. Telf. A-9622.

VENTAS PROPAGANDA. — VEAN la venta especial de hoy en los Almacenes Leda, Neptuno 105 entre Campanario y Perseverancia. Varios Varios artículos, por el valor de uno.

VINO OROTAVI. DE FRUTA BOMba madurada en la mata. Puro como rayo de sol. Sabor exquisito. Digestivo perfecto. Pídalo hoy mismo en establecimientos de víveres, bares y restaurants o José Caamaño. Morro y Refugio A-7729

ALQUILERES

79 HOTELES

HOTEL INTERNACIONAL, — DE Francisco Gómez, fresco y amplios departamentos, corriente fría y caliente en los servicios excelente comida. Esmerado servicio. Precios económicos. Tejadillo 12 A-9958. (Alquilo apartamento propio para oficina).

HOTEL «MIRAMAR». VIVA Y COma como en su casa. Ofrecemos habitaciones con baño, desde 50 pesos, matrimonio; sin baño, desde 40 pesos. Moralidad y buen trato. Malecón número 1, esquina a Prado: A5-3692.

HOTEL "REGIS"

Prado 51, entrada por Colón, habitaciones y apartamentos, baño privado, agua caliente, balcón a la calle, elevador día y noche, comida excelente y servicio esmerado. Estricta moralidad. Telf. M-3683.

HOTEL "ANDINO"

San Lázaro 496, esquina a M. U-2553. Unico en su clase. Moderno, céntrico, amplio, fresco, saludable, frente Universidad. Conviene para los que necesitan vivir cerca de los hospitales Calixto García o Mercedes. Habitaciones con baño privado, balcón, hermosa vista, con tres excelentes comidas: 45 pesos, matrimonio. Una persona desde 28 pesos. Clientela escogida. Pensión completa para huéspedes del interior. Precios sin competencia. Esmerado servicio en mesas separadas.

THE SAVOY
F. y Quince, Vedado.
Telf. F-6616

Situado en un lugar alto del Vedado, con fácil y frecuente comunicación con la ciudad y repartos. Rodeado de jardines, con 600 metros de hermosos portales. Las habitaciones tienen ventilación directa, teléfono, baño privado, con agua fría y caliente. Precios moderados, incluyendo tres excelentes comidas. El servicio en mesas separadas, para cada familia.

HOTEL "IDEAL ROOM"
PRADO 93 B, (POR PASAJE)

¿Desea vivir en casa tranquila, mejor que en su propia casa? Visite esta gran casa, aunque sea por curiosidad. Por dentro la mejor. Precios para matrimonio, con comida y toda asistencia desde $35.00 a $40. Hay apartamentos de dos habitaciones con balcón y baño a Prado. Exígense referencias de moralidad y pago.

HOTEL «SANTA FE», S. A.

Amistad número 61, entre San José y San Rafael. Lo más céntrico de La Habana, próximo al Capitolio, teatros y principales tiendas. Telf. M-7589. Grandes y frescas habitaciones. Excelente comida Precios moderados. Se exige moralidad.

HOTEL "ALCAZAR"

Habitaciones con baño privado, agua caliente y elevador, desde $14.50 para una persona; y $16.00 para dos personas. Cárdenas y Arsenal. Teléfono M-4091.

HOTEL «VANDERBILT»

Situado en la Loma de la Universidad Nacional, amplias y lujosas habitaciones con el baño privado, agua caliente y fría, en abundancia. Esmerada atención. Neptuno 309.

TROTCHA

En lugar más céntrico del Vedado, amplias y frescas habitaciones, rodeadas de jardines a una cuadra de tranvías y ómnibus. Calzada y Dos, Vedado. Telf. F-2383.

80 CASAS DE HUESPEDES

CASA DE HUESPEDES «LA ISLA», Monte 53, por Factoría. Exclusivamente para personas de moralidad. Habitaciones con balcón y baño moderno. Precios reducidos. Comida a la carta. Telf. A-9210.

GRAN CASA DE HUESPEDES «LA Sortija», Monte 15, 1er piso, se admiten abonados al comedor y se alquilan habitaciones, ventiladas y frescas con lavabos agua caliente y fría y que sean personas de estricta moralidad. Telf. A-8586

ALQUILO UNA FRESCA HABITAción, propia para matrimonio o tres personas, cerca del baño, agua fría y caliente. Comida inmejorable. Calle 17 número 256, entre I y J., Vedado.

CASA HUESPEDES HABITACIONES y departamentos todos servicios, agua fría y caliente, comida excelente, moralidad absoluta. Una persona desde 19 pesos, propias para estudiantes. Teléfono: M-1236. Neptuno Nro. 31, altos.

CASA DE HUESPEDES «LA REPUblica», Aguila 155, esquina a Barcelona, extricta moralidad, teléfono, A-6639, apartamentos y habitaciones con todo servicio, agua fría y caliente, excelente comida. Precios módicos y servicio esmerado.

RESIDENCIA PARA SEÑORITAS
ACADEMIA «SANTA TERESA»

San Rafael 71, entre Campanario y Lealtad: A-9222. Esta Academia, situada en lugar céntrico de la Habana, fácil comunicación todos centros de enseñanza, ofrece a señoras y señoritas estudiantes del interior, pensionado cómodo, moral y económico. En la misma se cursa ingreso a distintas Escuelas. Informes: Academia «Santa Teresa».

CASA DE HUESPEDES «LA MATANcera», Reina número 83, teléfono: A-0238. Se alquilan amplias habitaciones con vista a la calle con o sin baño, agua fría y caliente a precios muy reducidos. Comida española y criolla.

81 CASAS DE COMIDAS

EL RESTAURANT EN SU HOGAR. Servicio comidas a domicilio, corta y larga distancia, 4 platos, postres diarios.: 1 persona 50 cts; dos 70 cts.; tres $1.00, 13 y B., Vedado: F-4176.

82 APARTAMENTOS

VILLEGAS 23 Y 25, EDIFICIO DE apartamentos, sin estrenar: 24 y 28 pesos. Informes en el mismo y en el bufete de Arellano: M-3936.

ALQUILERES

82 APARTAMENTOS

SE ALUILA BONITO APARTAMENto compuesto de sala, saleta, dos cuartos y baño intercalado. En los altos de la peletería Nuevo Mundo», Belascoaín y Neptuno, teléfono: U-1626

ALQUILO UNA SALA Y EL PRImer cuarto con lavabo de agua corriente, pocos de familia, se da comida si la desea; módico alquiler. Sol número 75, 2do. piso, entre Aguacate y Compostela.

EN CAMPANARIO 152, APARTAmento 9, familia respetable, alquila habitación a hombre sólo en $8.00. También vende un chaiselong barato.

EDIFICIO «ARCOS». SE ALQUILAN dos apartamentos. Informa el conserje del mismo, calle F. entre 19 y 21, Vedado.

SE ALQUILA UN APARTAMENTO detrás del Templete, entrada por O-Reilly, vista preciosa al exterior. Alquiler: $20.00. Informa la encargada, primer piso.

CUBA 18, FRENTE AL ANFITEAtro, excelente y fresco apartamento, compuesto de recibidor, sala, dos cuartos, baño completo y cocina, luz, teléfono, agua caliente. Renta 35 pesos. Informes el portero.

EN 23 NUMERO 810, ALTOS, ENTRE A. y B., magnífico apartamento con baño privado. Se alquila a matrimonio sin niños o caballero respetable. Muy rebajado. Telf. F-6107.

MANRIQUE Y MALECON
«EDIFICIO CARRERA JUSTIZ»

Se alquila un apartamento moderno en el sexto piso, con sala, saleta, comedor, tres cuartos, baño completo, cuarto y servicio de criados y elevador día y noche. Informan en el mismo. Telfs. A5-3371 y A5-3372.

SE ALQUILAN BUENOS APARTAmentos balcón a la calle a matrimonio sin niños desde 8 a 14 pesos. O-Reilly 4, altos frente Ayuntamiento, teléfono M-6349 García.

SANTOS SUAREZ 72, MAGNIFICOS apartamentos para familias, tres tamaños distintos, a precios módicos. Se cambian referencias.

SE ALQUILA EN EL EDIFICIO Areces Prado 36, un apartamento con vista a Prado, con todo servicio, a precio razonable, hay elevador.

EDIFICIO URSULINAS
EGIDO ESQUINA A SOL

Casa de apartamentos modernos, propios para matrimonios o reducida familia, con servicios sanitarios completos, luz, agua caliente y fría. Situado en lo más céntrico de la ciudad, con espléndidas vías de comunicaciones para toda la capital e interior de la República.

INFORMES EN EL MISMO
PRECIOS MODICOS

Apartamento bajo, núm. 1.

83 DEPARTAMENTOS

FAMILIA HONORABLE ALQUILA departamento de esquina dos posesiones, balcón corrido, agua caliente, teléfono, único inquilino, comida si la desea. San Lázaro 131, altos, esquina San Nicolás.

ALQUILO DEPARTAMENTO CALzada del Cerro 536 entre Tulipán y Arzobispo, tres posesiones y servicios independientes 15 pesos. Vea el encargado en la misma.

SAN SALVADOR 10: DOCE PESOS. Departamento a la calle, sala, cuarto, cocina y baño completamente independiente; allí la llave. M-6204. J. Posse.

SE ALQUILA UN DEPARTAMENTO compuesto de tres piezas, servicio anexo, balcón corrido. Casa de orden. Narciso López 2, entre San Pedro y el Templete. Teléfono M-4327.

ESTUDIANTES

A media cuadra de la Universidad departamento económico con o sin comida, San Rafael 299, Telf. U-5012.

SOLEDAD NUM. 6

Entre Neptuno y San Miguel, apartamentos desde $12.00, inmejorables para personas mayores. Absoluta moralidad.

EDIFICIO "PRIETO"
DEPARTAMENTOS OFICINAS

Precios muy reducidos. Véanos con seguridad nos arreglaremos. Muralla 98, casi esquina Bernaza.

MAGNIFICOS
DEPARTAMENTOS
HABITACIONES
CON BAÑO, LUZ Y ELEVADOR DIA Y NOCHE, EN
MARINA NUM. 2
ESQ. A 25, EDIF. «CARREÑO»
DESDE $10.00 A $35.00
Informes en la misma.
M-6747.

84 HABITACIONES

SE ALQUILAN EN SUAREZ 26 ENtre Corrales y Apodaca espléndidas habitaciones altas y bajas a personas de moralidad. Luz toda la noche.

EN CRISTO 33, SEGUNDO PISO, SE alquilan habitaciones amuebladas, con comida, desde $20.00. Vista a la calle.

EN CASA DE FAMILIA DE MORAlidad se alquilan habitaciones, con toda asistencia y sin ella. Vapor 106, bajos, entre Espada y Hospital.

SE ALQUILA UNA HABITACION O dos juntas o separadas a hombres solos o matrimonios sin niños ventiladas y frescas con balcón a la calle, pegada Universidad. Informan: Basarrate 18, primer piso.

A HOMBRES SOLOS SE ALQUILA hermosa habitación anexa al baño. Agua abundante luz y teléfono. Casa particular. Cienfuegos y Apodaca, pida informes al A-9324.

¡ESTUDIANTES! SE BRINDA HOSpedaje cómodo, barato agua a todas horas, casa fresca, cerca Universidad. Familia absolutamente moral. Sólo se admiten 3. San Lázaro 364, esquina a Aramburo, primer piso.

MALECON 14, ALTOS, CASA DE FAmilia alquila una amplia y fresca habitación, con o sin muebles, anexa al baño completo, con agua caliente y fría. Hay una espléndida terraza frente al mar y teléfono.

A SEÑORA SOLA ALQUILO HABItación amplia con balcón a la calle, en casa de familia. San Lázaro número 208, altos, esquina a San Nicolás.

CAMPANARIO 90, BAJOS, ENTRE Neptuno y San Miguel, se alquila habitación grande a personas decentes que no cocinen ni tengan animales, hay teléfono.

SEPARADAS DOS HABITACIONES una chica vista calle, modernas, baño intercalado. Casa respetable, cualquier persona decente o señor solo. Galiano esquina a Concordia primer piso entrada Concordia.

SE ALQUILAN ESPLENDIDAS HAbitaciones con o sin comida, en Neptuno Nro. 61 2o piso entre Aguila y Galiano. Limpieza y moralidad precios módicos.

CASA PARTICULAR, MODERNA, DE tres habitaciones, alquila dos sin muebles, a matrimonio sin niños, con toda asistencia. Estricta moralidad. San Rafael 83, bajos.

SE ALQUILA EN CASA DE FAMIlia, una hermosa y bonita habitación, a hombres solos o matrimonio solo, con comida. Lamparilla 48, segundo piso, entre Compostela y Aguacate.

OBRAPIA Y LAMPARILLA HABANA 104 1er piso se alquilan dos amplias habitaciones con vista a la calle una y una interior.

ALQUILERES

84 HABITACIONES

APARTAMENTOS Y HABITACIONES

nes baratas, en las siguientes casas: Consulado 126, altos; Villegas 21, esquina a Empedrado; Soledad 6, entre Neptuno y San Miguel; y San Rafael y Oquendo, casas de familias honorables. Véalas, se encantará.

VEDADO LINEA 901 ESQUINA 6, casa con palmas, familia honorable alquila hermosísima habitación, dos balcones, calle a la brisa propia 2 o 3 personas. Cambiamos referencias. Absoluta tranquilidad. Todo servicio F-5632 y F-3569

SE ALQUILAN EN COMPOSTELA número 75, entre Teniente Rey y Amargura, espaciosos y frescos apartamentos y habitaciones, acabados de pintar. La llave e informes en la misma. Propietario: Francisco Torres, edificio «Pedroso», Aguiar número 65.

ALQUILO UNA O DOS HABITACIObues o sin ellos a persona estricta moralidad, agua caliente y teléfono, en Morro 3, altos, entre Genios y Cárcel.

CASA PARTICULAR, LO MAS CENtrico de La Habana. Alquilo hermosa habitación de 23 por 23, dos balcones calle, lavabo, agua caliente, teléfono. Exclusivamente con asistencia. Neptuno 73, primer piso de «La Filosofía».

SE ALQUILAN AMPLIAS HABITAciones Santa Clara 16 a persona sola o matrimonio sin niños, hay teléfono agua abundante y luz, una balcón calle, cerca los muelles correo y Obras Públicas.

EDIFICIO «CUBA», SEIS PISOS,

Empedrado número 42. Se alquilan amplias y ventiladas habitaciones, muy baratas, elevador, lavavos, luz toda la noche Orden y moralidad. Telf. M-5113.

85 NAVES-LOCALES

LOCAL EN OBISPO. SE ALQUILA parte de un local esquina en la calle Obispo. Informan Compostela 59.

$12

Inquisidor esquina a Sol, por Sol, se alquila magnífico local propio para comercio o depósito. Para informes: Genios esquina a Morro. Teléfono: M-6747.

SE ALQUILA LA PLANTA BAJA DE Prado 41, para oficina o comercio, lugar que ocupa actualmente la pintura «Nu Enamel» Informan: teléfono U-3674

ALQUILO UNA CARBONERIA CON todo su equipo con capacidad para 500 sacos de carbón, todo en 6 pesos mensuales, además se alquila un depósito de leche completamente arreglado, están los dos locales juntos y se dan en 9 pesos de alquiler, tienen mucho barrio. Su dueño: Municipio y Acierto, altos. Telf. X-1150.

$30

Magnífico local en Dragones esquina a Amistad, propio para comercio u oficina. Informan en Genios esquina a Morro. Telf. M-6747.

SE ALQUILA UN LOCAL EN LA CAlle de O-Reilly número 9 y medio, con 275 metros, dos puertas a la calle y su amplia vidriera exposición. Informan en el bar Nova Scotia.

SE ALQUILAN LOS BAJOS DE INdustria y Trocadero, al lado de la carnicería, propios para fonda, en 35 pesos. Informan en el primer piso. Telf. M-7613.

ALQUILO HERMOSO LOCAL, PARA comercio o industria, Sol 13, entre San Pedro y Oficios. Informes: Escobar 125, entre Reina y Salud.

SE ALQUILA UNA NAVE GRANDE, con un patio, en la Calzada de Concha número 14, entre Reforma y Guasabacoa, Luyanó. Informan: Telf. A-9249. La llave en la bodega.

87 HABANA

ALQUILO: CONCHA 19 ESQUINA A Atarés, altos, recibidor, servicio de criados y patio. Informan A-0384

SE ALQUILAN BARATOS LOS MOdernos altos de San Joaquín 22, por Velázquez, a una cuadra de Monte, con sala, comedor, tres cuartos, baño intercalado y cocina de gas.

SE ALQUILAN LOS BAJOS DE EScobar 168, entre Reina y Salud: zaguán, sala, saleta, 4 cuartos, baño intercalado, comedor, cocina cuarto y servicio de criados, patio y traspatio. Informan: altos.

SE ALQUILA LA PLANTA BAJA de la casa Virtudes 110: sala, recibidor, tres cuartos, baño intercalado, comedor, cocina, servicio para criados y pantry. Agua abundante. Informes: FO-1672.

ESCOBAR 166, ENTRE REINA Y SAlud, se alquilan hermosos bajos, compuestos de zaguán poropio para garage, sala, saleta, cinco habitaciones, baño intercalado, comedor, cocina, patio y traspatio, cuarto de criados y srevicios. La llave en la misma, de 1 a 5 y media. Informes: bufete Riva Betancourt, Aguiar 45. Telf. M-7111.

AYESTARAN 12, BAJOS

Entre Lugareño y Bruzón; portal, sala, recibidor, tres habitaciones, baño intercalado, comedor fondo, cocina gas, servicios criados, agua abundante. Informan la misma.

ALTOS LEALTAD 42, ENTRE VIRTUDES y Animas, $60: Sala, antesala, comedor, 4 habitaciones elegante baño moderno, cuarto y servicio de criado. Llaves en la misma. Informan F-4172.

ALQUILO RAYO 93, BAJOS, ENTRE Monte y San Nicolás, frente Iglesia, sala, saleta, tres cuartos, patio, traspatio etc. 32 pesos. Llave en la misma. F-5062

ALQUILO CASA INTERIOR DE SAla, dos cuartos, baño intercalado, cocina y patio. Entrada independiente. Animas 182, entre Soledad y Oquendo. Llave en la bodega. Informan Bernaza 23 M-3983 Tintorería.

CONSULADO 45, SEGUNDO PISO, hermosa casa, seis habitaciones, sala, recibidor, comedor al fondo etc. Informarán en la misma en días y horas hábiles.

JOVELLAR 54, ENTRE ARAMBURO y Hospital, magnífico piso alto, con sala, saleta, tres habitaciones grandes, baño comedor cocina, cuarto y servicios criados. Informan en la misma. Telf. F-6943.

$30.00 ALQUILO LINDO PRIMER PIso, Jovellar 41, esquina a Hospital: sala, comedor, 2 cuartos, cuarto baño intercalado moderno ,cocina gas, servicios criados. Sólo familias de moralidad. Informes: hotel «Pasaje», del Busto, 8 a 10 y 12 a 1.

SAN MIGUEL 306, ESQUINA A MAzón, segunda planta, modernos: sala, comedor, tres cuartos, baño completo intercalado, cuarto y servicio de criados. Llaves en la bodega. Informes: F. y 19, Vedado. Precio: 34 pesos.

SE ALQUILA EN EL PUNTO MAS céntrico de La Habana: Monte 76, casi esquina a San Nicolás, lindo segundo piso: sala, comedor, tres habitaciones, baño intercalado completo, cocina de gas, cuarto y servicio de criados. Acabada de pintar. Informan en el primer piso. Telf. M-2602.

ZANJA 58, FRENTE AL PARQUE Dragones, hermosa casa con zaguán, sala, comedor, cinco grandes cuartos y otros tres cuartos, servicios sanitarios, cocina y gran patio. Llave en el 56. Informes: F-6309.

ALQUILERES

87 HABANA

ALQUILO: POCITO 112, ALTOS, ENtre Espada y San Francisco: sala, recibidor, tres cuartos, baño completo intercalado, comedor al fondo, despensa, cocina, cuarto y baño de criados: 34 pesos. Aguilera, Mercaderes 27. Telfs. M-8628 y U-6509.

ALQUILO MODERNO PISO ALTO EN Animas entre Aramburo y Soledad con sala, comedor, 3 habitaciones, baño y cocina, llaves encargado casa vecindad por Aramburo.

SE ALQUILAN

Calle 12 número 92, altos, entre Línea y Once: $40.00. Informan en la misma.

Local de Empedrado, esquina a Villegas: $40.00. Informan en la misma.

Miramar 15, habitación número 6: $6.00. Informan en la misma.

Malecón 341, bajos: $40.00. Informan en la misma.

Perseverancia 56, altos: $32.00. Informan en los bajos.

Santa Felicia 2-A., habitación número 15: $6.00. Informan en la misma.

Para más informes: Dirigirse a The National City Bank of New York, Departamento de Administración de Bieues Teléfono A-9897

GLORIA 203, SEGUNDO PISO

Entre Figuras y Carmen: sala, comedor, tres cuartos, baño intercalado y cocina: $30.00. Recién construída. Llave en los bajos. Informes: Omoa 14-D. Telf. M-3225.

ALQUILO NEPTUNO 208, BAJOS ENtre Oquendo y Soledad. Sala, recibidor, cuatro habitaciones, comedor, todo grandísimo, baño, San Lázaro 360, bajos, entre Belascoaín y Gervasio. U-1802

SE ALQUILA LA CASA, CASTIllo 13-E.,

altos: 4 cuartos, sala y comedor, en $40.00. Informan: F-2868; y después de las seis: en el F-4463.

SE ALQUILA SEGUNDO PISO: SAla, comedor, tres habitaciones, baño completo, acera de la brisa. Carmen H. y entre Campanario y Lealtad.

MALECON 328, SEGUNDO PISO, SE alquila piso moderno, con agua abundante. Llave e informes, en los bajos. Dr. Lombard. Aguiar 95, altos.

CARLOS III NUM. 183

Esquina a Marqués González, casa acabada de pintar, en lo más alto de La Habana. 19 metros sobre el nivel del mar y compuesta de zaguán, recibidor, sala, 4 cuartos grandes de 5 metros de ancho cada uno, baño intercalado, comedor al fondo con ventanas a un patio de arboleda, cocina de gas y carbón, 3 cuartos de criados con 2 baños, garage para dos máquinas. Precio: 90 pesos, con fiador. Informes: Carlos III número 181-A. Telf. U-3281

SE ALQUILAN LOS ALTOS DE LA casa San José Nro. 73 con sala, comedor, tres cuartos y servicios. Informan teléfono U-1710 Tavel.

SE ALQUILAN LOS ALTOS DE INquisidor 5, con sala, comedor y tres cuartos, baño completo; la llave en los bajos. Teléfono I-5595.

SE ALQUILA LA CASA CARLOS Tercero y Oquendo, altos de la botica. Informes Teléfono M-2988.

ALQUILO 34 PESOS, MODERNOS

bajos Aguila 263, sala, comedor, 3 cuartos. dueño: F-4223

ALQUILO MALECON 73 MODERNO, 1er piso, sala, comedor, dos habitaciones, baño completo cocina y cuarto de criados. Informan Monte 170, teléfono M-3216.

PROXIMA A DESOCUPARSE SE alquilan los bajos de la casa Neptuno 224, compuesta de zaguán, sala, saleta, 5 cuartos, comedor patio, cocina y baño. Informan en la misma y en el teléfono U-1710 Tavel.

88 VEDADO

ALQUILO NUEVE Nro. 17, ALTOS, entre J e I, Vedado terraza, recibidor, sala, hall, 5 cuartos, comedor, 2 baños, pantry, cocina, cuarto y servicio de criados terraza al fondo cuarto alto al frente en forma de torre. Informan: A-0384.

LA CASA CALLE 4 Nro. 205 ENTRE 9 y 11, Vedado, compuesta de portal, sala, comedor, cuatro habitaciones grandes, dos baños, terrazas, pantry, cocina, cuarto de criados con baño, garage, cuarto de chauffeur con su baño.

SE ALQUILA 23 NUMERO 1008 ENtre 4 y 6 Seis habitaciones, dos baños y demás comodidades: $100.00. Teléfono F-5523.

14 Nro. 261 ENTRE 17 Y 19, ALTOS, sala, antesala comedor, 4 cuartos, baño intercalado, 3 terrazas, agua abundante, cuarto servicios criados, chafer, garage, acabada de pintar. Llave bajos. M-9348

VEDADO: SE ALUILA CASA, CALLE 18 número 958, entre 8 y 10. Se puede ver, de 3 a 5. Informan: Telf. F-2078.

SE ALQUILAN LOS ALTOS DE LA casa Veinte entre Calzada y Línea Vedado, compuestos de portal, sala, comedor tres cuartos, baño intercalado, un cuarto de servicio de crriados, cocina de gas, agua fría y caliente en 50 pesos. Informes teléfono FO-2454

ALQUILO A UNA CUADRA DE LA Universidad, M. y Jovellar, amplio segundo piso compuesto de 5/4 y demás comodidades. Informan en los bajos. Teléfono U-2722.

JOTA, ESQUINA 25, ALTOS LUJOSA nueva construcción: Sala, saleta, recibidor, cocina, pantry, gran comedor, 3 dormitorios, dos baños, garage, 2 cuartos, servicio con baño. F-4344.

20 ENTR5 15 Y 17, SIN ESTRENAR: 50 pesos, jardín, portal, sala, tres cuartos, hall, comedor, pantry y cocina cuarto y servicio de criados. Informes: bufete de Arellano: M-3936.

F. NUMERO 664, ENTRE 27 Y 29, Vedado, magníficos altos: terraza cubierta, sala, comedor, 4 habitaciones grandes, baño completo, pantry, cocina, cuarto y baño de criados, con o sin garage. Informan en los bajos. Telf. F-6943.

SE ALQUILAN LOS BAJOS DE 19 número 451, esquina: hermoso portal, sala, recibidor, comedor, cuatro cuartos, dos baños, garage y servicio completo para criados. Informan en los altos.

VEDADO: CALLE A. NUMERO 107, entre Calzada y Quinta, moderno piso alto: recibidor, sala, comedor, dos cuartos con closets, baño completo, servicio de criados. Informes, en la misma. Alquilo: $40 pesos.

CALLE 15 No. 1205, ENTRE 18 Y 20, Vedado, casa 3 habitaciones, garage cuartos servidumbre, etc. 60 pesos mensuales.

CALLE ONCE NUMERO 151, VEDAdado, casi esquina a L., altos modernos: baño lujoso, 3 cuartos, sala, comedor, cocina, cuarto y servicio de criados y garage. Llaves al fondo: L., número 104. Informes: F-2124.

UN SERVICIO
GRATUITO
útil y eficiente ha establecido el

DIARIO DE LA MARINA

para divulgar, aún más por medio de las carteleras que ha instalado en los portales de su edificio, la publicidad de los anuncios económicos clasificados, que aparecen diariamente en sus páginas.

DIARIO DE LA MARINA

publica más anuncios económicos que los que aparecen diariamente en todos los demás periódicos.

ALQUILERES

88 VEDADO

VEDADO: ALQUILO ALTOS, ACAbados de pintar, Cuatro número 555, entre 23 y 25: sala, recibidor, hall, 5 cuartos, comedor al fondo, baño intercalado, pantry, cocina y habitación en la azotea con servicio. La llave en los bajos. Puede verse de 9 y media en adelante.

SE ALQUILA 12 Nro. 422, ESQUINA a 19, Vedado: sala, comedor, tres cuartos, baño completo y cocina. Precio de situación.

CALLE 17 NUMERO 467, ENTRE 10 y 12, Bedado. Se alquilan hermosos altos, con ocho cuartos, dos baños intercalados, sala, biblioteca, comedor pantry y garage. Informan: M-1070.

ALQUILO QUINTA Nro. 201 ENTRE E y F, Vedado altos, garage, jardín, zaguán, sala, comedor, terraza 4 habitaciones baño intercalado, cocina y servicio de criados. La llave al lado informan Telf. A-7060

ALQUILO HERMOSOS ALTOS, 15 Y 20, Vedado: sala, antesala, 4 cuartos, baño intercalado, cuarto y baño criados, jardín al frente. Informes: Escobar 125, entre Reina y Salud.

89 CERRO-PALATINO

CASA EN 21 PESOS: SALA, COMEdor, 3 cuartos. Cómoda y fresca. Abundante agua. San Cristóbal 16, esquina a Prensa, una cuadra del tranvía del Cerro. Llaves en bodega de esquina.

PARA INQUILINATO SE ALQUILA casa en la calle de Tulipán (Cerro) con 20 habitaciones. Para informes J. M. Otero, calle 9 Nro. 66 entre C y D teléfono F-4688

CASA AMPLIA: SALA, SALETA, 3 habitaciones, comedor, cocina, baño intercalado, patio y traspatio con frutales. Primelles 74, entre Santa Teresa y Daoiz, Cerro. Llave e informes, bodega. Telf. I-7305. Omnibus frente.

90 MARIANAO-REPARTOS

SE ALQUILA CASA DE MODERNA construcción, cuatro habitaciones, baños, dos habitaciones, criados con su servicio, garage amplio, jardines, mucho patio. Avenida Central entre Victoria y Alturas, Reparto Kohly, Marianao. Informes: enfrente, en el número 56

EN LO MEJOS DE BUENAVISTA SE alquila casa regia jardín, portal sala, cuatro habitaciones, comedor, gran cocina, dos baños, Pasaje D Nro. 19 entre 2 y 3 Cerca Belén.

AMPLIACION ALMENDARES. CAsa nueva, Tercera Avenida 59, entre 9 y 10, jardín, portal, garage, 4 habitaciones, lujoso baño, hermosa cocina, traspatio y lavadero $45.00. Llave en el Nro. 63 I-6205 y U-2760

MIRAMAR: CALLE 2 ENTRE 3a. Y 5ta., Ave. Preciosa casa moderna, rodeada amplia jardín. Portal, terraza, patio, living-room, comedor, barra, 3 grandes habitaciones, closets, 2 baños, departamento criados ,garage 2 máquinas. Elegantemente amueblada, se alquilan con o sin ellos.

PROPIA PARA PERSONAS DE GUSto, casa moderna, amplia con portales, living-room, comedor, tres habitaciones, baño, cocina, cuarto y servicios de criados, garage; puede verse a todas horas. Calle 12 esq. a Cuarta Avenida, Ampliación Almendares. Informan Teléfono M-2823.

SAN JOSE Y LA PAZ, LA LISA, SE alquilla cómoda casita con todas sus comodidades, gran terreno a todo su alrededor, con árboles frutales. Renta 20 pesos. Las llaves enfrente. Informes: A-6420.

AVENIDA ALIADOS 3 Y MEDIA cuadras Avenida .Columbia, .casa cuatro habitaciones, baño intercalado garage cuartos servicios criados. F-2869 17 Nro. 853

HERMOSOS ALTOS: $28, PORTAL, sala, comedor, 2 cuartos, baño completo, terraza al fondo. 3a. Nro. 65 entre 16 y 18, reparto Almendares. Teléfono F-7148.

SE ALQUILA Y SE VENDE LA MEjor casa La Coronela en Calzada Jaimanitas a una cuadra Snns Souci. 5 curtos, 3 baños, garage triple. Alquiler 100 pesos. Venta $35.000.

91 JESUS DEL MONTE-VIBORA

ALQUILO EN 37 PESOS, ESPLENdida casa, San Francisco 74 moderno, Víbora: portal, sala, saleta corrida, 4 cuartos, baño intercalado regio, cocina, cuarto y baño de criados y traspatio. Informes, la misma.

SE ALUUILA

La regia casa de Jesús del Monte y San Mariano, compuesta de portal, sala, saleta, cinco amplias habitaciones, baño intercalado, lujoso comedor, pantry, cocina, lavadero ,servicio de criados y chofer, garage para dos máquinas, amplias galerías, jardines y pozo con abundante agua. Además, dos lujosas habitaciones y baño completo en los altos. Informan: M-5015.

ALQUILO CASA, VISTA ALEGRE 261, cerca colegio Maristas y Edison: jardín, sala, comedor, cocina, 2 baños, 8 cuartos, 2 terrazas y servicios de criados: 55 pesos. Llave en el 265. Informes: F-5942.

SE ALQUILAN ESPLENDIDOS ALtos, Jesús del Monte 227, esquina a Municipio: sala, antesala, 5 cuartos, comedor, cocina, baño intercalado, de criados y terraza. Informan: Escobar 125, entre Reina y Salud.

ALQUILERES

91 JESUS DEL MONTE-VIBORA

DELICIAS 56, ENTRE SAN FRANcisco y Milagros, bajos, sala, comedor, tres cuartos, moderna. 25 pesos. Llave en altos, I-6348

ARMAS 76, ESQUINA A VISTA Alegre, (Víbora) casa moderna pintándose, sala, saleta, 3 habitaciones, comedor al fondo servicios completos, en lo más alto de la Víbora $25 la llave allí. Telf. FO-7822

92 SANTOS SUAREZ-MENDOZA

FIGUEROA 21, ENTRE SANTA CAtalina y Milagros, se alquila casita interior a media cuadra del tranvía y guaguas.

SANTOS SUAREZ. — CASA CON portal, sala, 3 cuartos y demás servicios a 12.00 vara, 207 varas, con facilidades de pago. Dueño Iravedra, San Bernardino y Paz, altos.

SAN BERNARDINO 3, ENTRE SAN Indalecio y San Benigno: Sala, recibidor, 4/4, comedor, cuarto servicio de criados, con garage: $45, sin $40. Dueña: C. Veiga 103. I-3717.

SALA, HABITACION, SERVICIO, cocina, portal, 14 pesos. Vega esquina Serafines a 3 cuadras Agua Dulce

ALQUILO: PAZ 108, ENTRE SANtos Suárez y Santa Emilia, preciosa casa acabada de decorar: portal, vestíbulo, sala cerrada, recibidor, hall, cinco habitaciones, dos baños intercalados, comedor, repostería, pantry, cocina, despensa, patio, habitación y baño criados, lavaderos, salón alto con entrada independiente, garage dos autos, habitación y baño chofer. Tranvías y ómnibus por el frente. Verla, de 9 a 11 y de 3 a 5: I-3154.

ZAPOTES 368, ESTRE SAN JULIO y Paz, gran casa: portal, sala, recibidor, cuatro cuartos, amplio comedor, baño intercalado, agua caliente, cocina, servicio criados, garage, patio y traspatio. Informan: F-2090.

SANTOS SUAREZ, VENDO: PORTAL, sala, comedor, dos habitaciones y demás comodidades Santa Emilia entre Paz y Gómez. Informes: Paseo 101, altos, esquina a Quinta, 12 p. m.

93 LUYANO

ALQUILO: PEREZ 10, ALTOS, CASI esquina a Concha, Luyanó, portal, zaguán, sala, 4 cuartos, comedor, baño intercalado completo, cocina servicio criados, dos terrazas. Llave en frente, número 11. Informes: X-2623.

20 PESOS: REYES 8, ENTRE MANgos y Remedios; sala, 2 cuartos, comedor, baño y cocina; allí la llave. M-6204. J. Posse.

MANUEL PRUNA 90 C ENTRE CALzada y Pedro Pernas, portal, sala, 3 habitaciones, comedor, cocina, baño patio, entrada independiente. Llave bodega. Informan 21 entre A y B teléfono F-4645

94 LAWTON-BATISTA

EN 15 PESOS SE ALQUILA CASITA sala, comedor, cuarto, cocina y patio, tranvía en puerta, calle Octava entre Dolores y Tejar.

SE SOLICITAN

101 PERDIDAS

SE SUPLICA A LA SEÑORA PILAR García, que recogió un sombrero de señora, olvidado en el muelle del vapor «Florida», que llame al Telf. F-6714.

102 AGENCIAS-COLOCACIONES

LUCAS: M-8195, ESTA MODERNA agencia ofrece: cocineras, criadas, manejadoras, lavanderas, choferes, dependientes, de todas razas y sexos. Referencias y domicilios reconocidos, San Lázaro número 201, esquina a Lealtad.

«LA MATANCERA», A-7740

Servimos rápidamente: criadas, cocineras y choferes. Toda clase de servidumbre y empleados de ambos sexos, con referencias. Sol número 111, entre Egido y Villegas.

AGENCIA «BEERS»: M-7730

Cuando salga de misa en La Catedral, recuerde que esta bien montada oficina tiene siempre lista completa de buen personal, tanto doméstico, como para oficina, con referencias investigadas. San Ignacio 16, frente a La Catedral. (Desde 1906).

«LA ORIENTAL»: U-5388

Servimos con referencias: criadas, cocineras, manejadoras mensajeros y toda clase de servidumbres de ambos sexos, extranjeros y del país. San Rafael 118, entre Escobar y Gervasio: U-5388.

103 CRIADAS-CRIADOS

SE SOLICITA UNA CRIADA DE mano peninsular que sea práctica en el servicio y sepa servir bien la mesa. Sueldo: 15 pesos ropa limpia y uniformes. Calle 27 Nro. 61, moderno esquina a N.

SE SOLICITA UNA MUCHACHA, PAra criada de mano. Calle 21 número 456, bajos.

104 COCINERAS Y COCINEROS

SOLICITO COCINERO COMPETENte, limpio y formal, para matrimonio, en una finquita a 20 minutos de La Habana. Sueldo: 10.00. Telf. FO-2503

SE SOLICITA COCINERA ESPAÑOla que duerma en la colocación. Sueldo: 15 pesos. Calle 8 número 162, esquina a Línea. Vedado.

SE SOLICITA COCINERA, SOLO PAra cocinar, en Prado número 68, bajos, entre Colón y Trocadero.

SE SOLICITA UNA COCINERA EN Figueroa 222, entre Milagros y Libertad. Reparto Mendoza. Ha de tener buenas referencias. Sueldo: $15. Para tratar después de las 9 a. m.

COCINERA. SOLICITO UNA ESPAñola joven de buena presencia, que sepa cocinar y hacer dulces. Buen sueldo, si sabe cumplir su oficio y trae buenas referencias. No pago viajes, para tratar Línea y A. bajos. Vedado.

105 MANEJADORAS

SOLICITO MANEJADORA ESPAÑOla para una niña en casa de matrimonio. M. 206, entre 17 y 19; se piden referencias. $15. Veddo.

114 AGENTES-VENDEDORES

COMPAÑIA AMERICANA

establecida. Se solicitan cinco hombres que sepan las cuatro reglas, para ser bien retribuídos. Manzana de Gómez 504. Hora: 10 a 11 a. m.

¿QUIERE SACAR UN BUEN SUELdo mensual? Visite o escriba a la Compañía de Inversiones «El Sol de Cuba», en la Manzana de Gómez, departamentos 247 y 248. Telf. M-9774, apartado 1245. Solicitamos agentes de ambos sexos en toda la República.

115 OFICINISTAS

NECESITO UN JOVEN PARA OFIcina, y una mecanógrafa. También necesito un sirviente para colegio; un jardinero, un chauffeur y un buen criado. Sueldo: 35 pesos. Compostela 58 agencia.

116 SOCIOS

SOCIO CON CINCO MIL PESOS SOlicito para ampliar industria en marcha de grandes rendimientos, indispensable tener referencias. Infoma A. Suñrez, Arango y Guasabacoa, Luyanó.

117 SOLICITUDES VARIAS

NECESITAMOS PERSONAS QUE tengan deseos de ganarse un sueldo de 70 a 80 pesos mensuales, en su localidad. Deseamos tratar con personas que estén convencidas de que realmente quieren trabajar. Envíe 20 centavos en sellos de correos para enviarle una muestra y explicación detallada. Señor B. P. Apartado de correos número 1935. Habana.

SE SOLICITAN

117 SOLICITUDES VARIAS

EXCEPCIONAL OPORTUNIDAD:

Por necesitar capital adicional para expansionar negocio ya establecido, ofrezco sociedad bajo condiciones muy ventajosas. Magníficas utilidades. S. R. Vega, Compostela 57.

SE OFRECEN

118 CRIADAS-CRIADOS

SE DESEA COLOCAR UN BUEN criado español sabe servir a la rusa y conoce el servicio, plancha trajes de caballero, con buenas referencias. Teléfono M-8633

SE DESEA COLOCAR UNA CRIADA de cuarto o comedor sabe coser. F-3164

SE DESEA COLOCAR UNA JOVEN española para criada de mano, sabe servir a la rusa. Tiene referencias: M-4369

DESEA COLOCARSE UNA ESPAÑOla de criada de mano o de cuartos solamente, tiene referencias. Telf. U-6733

SE DESEA COLOCAR UN JOVEN para criado de mano o ayudante de cocina, menos de 16 pesos no gana y en la misma uno de 14 años para ayudar en la limpieza y hacer mandados, teléfono A5-5012.

SE OFRECE CRIADA PARA CUARtos o comedor. Tiene buenas referencias, sale a los repartos y duerme en la colocación. Telf. M-1149.

SE DESEA COLOCAR UNA MUCHAcha española, para criada de mano o cocinera. Tiene referencias, de 9 a 12. Telf. F-2375.

A COLOURED YOUNG MAN SPEAKS english and spanish desires position as waiter. Has references. Call Alexander. (Alejandro): FO-2622.

SE DESEA COLOCAR UN MATRImonio español, en casa particular, y él, para criado, sirve a la rusa y ella para criada de cuartos y coser; muy práctico en el servicio de comedor. Tienen buenas referencias. Telf. F-6014.

119 COCINERAS-COCINEROS

SE DESEA COLOCAR UNA BUENA cocinera con referencias, sale fuera. F-3164. Paseo 8

SE DESEA COLOCAR ESPAÑOLA PAra cocinar y limpiar. Informan: U-6606, no duerme en la colocación.

DESEA COLOCARSE UNA BUENA cocinera y repostera en casa de moralidad, sabe cumplir con su obligación, cocina a la española y a la criolla. Tiene referencias. Reina Nro. 22, 1o.

SE DESEA COLOCAR UN JOVEN de la raza mestiza de pinche de cocina, tiene referencias de casa donde ha trabajado, tiene carnet. Llame al I-3945.

SE DESEA COLOCAR UNA ESPAñola, para cocinar y limpiar siendo cort familia. Informan: San Ignacio núm. 94.

SE OFRECE UNA COCINERA Y REpostera, con buena práctica en el oficio, sabe hacer platos finos y presentar bien la comida. Tiene buenas referencias y desea familia de buena moralidad. Informan: de 9 a 12 y de 2 a 5. Telf. F-6115.

SE OFRECE COCINERA CON BUEna sazón, para cocinar y limpiar, o para cocinar solo. Sale a los repartos y duerme en la colocación. Telf. M-1149.

COCINERO JOVEN ESPAÑOL DE-

sea colocarse en casa particular conoce bien la cocina francesa, española, americana y criolla. Toda clase de repostería, pastelería y hace pan. Tiene referencias de buenas familias. Telf. F-5884

SE OFRECE UNA COCINERA ESpañola, hace algunos dulces. Lo mismo duerme que no en la colocación. Informan Compostela 110, bajos.

SE OFRECE UN COCINERO REPOStero valenciano mediana edad sin pretensiones casa particular o comercio, cocina española, francesa y americana, hace pastelería y repostería, sale al campo, con referencias teléfono M-5172 Villegas y Lamparilla, bodega.

SE DESEA COLOCAR UN COCI-

nero y repostero, joven, chino. Cocina criolla, española y francesa, buena sazón y muy limpio. Tiene recomendaciones y sabe cumplir con su obligación. Desea casa particular. Informan: Telf. U-2902.

SE DESEA COLOCAR UNA ESPAñola, para cocinar y limpiar. Telf. A-8066.

SE OFRECE COCINERA CON BUEna sazón, para cocinar y limpiar, o para cocinar solo. Sale a los repartos y duerme en la colocación. Telf. M-1149.

SE OFRECE BUEN COCINERO ESpañol sabe las tres cocinas, repostería y pastelería agradable sazón, limpio y económico en la cocina, tiene buenas referencias, es hombre solo, sale al campo. Antonio Vega casa particular M-4568

120 MANEJADORAS

SE DESEA COLOCAR UNA JOVEN española para manejadora y para ayuda de cuartos, tiene buenas referencias. Teléfono U-6219

SE DESEA COLOCAR UNA BUENA manejadora con referencias y práctica es cariñosa, sale a las afueras. Paseo 8 M-3164.

123 COSTURERAS-MODISTAS

COSTURERA DE COLOR, DESEA ENcontrar casa para trabajar por días. Informan M-3636, solamente de 1 a 3.

124 LAVANDERAS-LAVANDEROS

SE DESEA COLOCAR UNA BUENA lavandera de driles y ropa fina en su casa o fuera, con referencias, muy buena. F-3164 también cocina y limpia

125 CHOFERES

SE OFRECE UN CHOFFER ESPAñol, sin pretensiones, conoce de mecánica y cumplidor en sus obligaciones. Referencias e informes al teléfono M-6163 y F-6232 de 2 a 6. Manuel Fernández.

SE OFRECE UN CHAUFFEUR MEcánico con 9 años en una sola casa y con muy buenas referencias de la misma. U-6933

SE DESEA COLOCAR UN CHOFER y mecánico, mestizo, entendido en electricidad y jardín. Tiene muy buenas referencias. Telf. I-3082.

126 JARDINEROS

UN JARDINERO ESPAÑOL EXPERto en arbolicultura y floricultura, tiene referencias. Se ofrece para la ciudad o el interior. Informan teléfono FO-1601

131 SOLICITUDES VARIAS

HOMBRE SERIO CUBANO, MEDIAna edad habla y escribe inglés correctamente, conocimientos trabajos de oficina, solicita empleo de cualquier clase. Buenas referencias. Villegas 21, altos, apartamento 16.

SUSCRIBASE Y ANUNCIESE EN EL «DIARIO DE LA MARINA»

H.E.C.D. 2016

DESDE WASHINGTON

HORIZONTE CONFUSO

(Especial para el DIARIO DE LA MARINA)

Hace algunas semanas, en una de las crónicas de esta columna, hice referencia al hecho de que las cifras de la producción mensual de hierro y acero se toman como el índice más importante y significativo de la actividad industrial, la cual, a su vez, sirve de elemento de juicio para apreciar el estado de los negocios en general.

En la crónica última titulada «Economía y Política», dejé constancia de la impresión predominante de que las perspectivas de los negocios en general no parecían muy desfavorables, pero a pesar de todo existe incertidumbre y perplejidad porque se observan todavía puntos obscuros en el horizonte. Lo más grave de todo sigue siendo la baja constante de la producción de hierro y acero, en agudo descenso desde el mes de agosto. Según datos que acaba de publicar el Instituto del Hierro y del Acero, la producción en el próximo pasado mes de Diciembre fué no sólo la más pequeña de cualquier mes desde Septiembre de 1934, sino que resulta de hecho un 71.75 por ciento por debajo de la de Marzo, el mes de más alta producción del año próximo pasado.

Difícilmente puede encontrarse en la historia de la industria del hierro y del acero en este país un ejemplo más típico del brusco paso de un período de «vacas gordas» a otro de «vacas flacas.» La producción del mes de Marzo de 1937 fué la segunda en magnitud comparada con la del mes de más alta producción en la historia de los Estados Unidos, y el cuatrimestre que terminó con el citado mes de Marzo sobrepasó todos los precedentes. Las «vacas gordas», en cuanto a la producción de hierro y de acero se refiere de los cuatro primeros meses de 1937, fueron de una gordura sin ejemplo. Pero el enflaquecimiento de 71.75 por ciento que se ha producido después en el espacio de nueve meses, tampoco tiene igual en los anales de la industria.

El descanso en la producción desde el punto más alto de Mayo de 1929 al límite más bajo en Julio de 1932 fué de 84.75 por ciento; y la reducción de la misma desde Marzo de 1920 a Julio de 1921 fué de 76.37 por ciento. No obstante, en cada uno de esos dos casos, se necesitó un período mucho más largo para que la reducción se completase, del que ha bastado para la caida en los nueve meses del último año. El índice mensual de producción en Diciembre de 1929 estaba sólo un 45 por ciento por debajo del de Mayo del mismo año. La cifra más baja de 1908 a continuación del año del pánico fué un 54 por ciento de la cifra más alta alcanzada en Octubre del mismo año. Finalmente, al estallar la Guerra de 1914 la producción se redujo en un 36 por ciento de la de Marzo, la mejor del año. Todas las comparaciones anteriores llevan a la conclusión que ya se ha expuesto más arriba: en la industria del acero no hay un período de tan drástica reducción en un período de nueve meses como la que ha ocurrido en los últimos nueve de 1937.

¿Qué significa esa disminución tan acentuada en la producción de la más importante industria del país? La explicación que han adelantado algunos políticos de que se trata de un «sit down» de la industria para hostilizar al Gobierno, la descartan todas las personas razonables. Nadie se suicida, particularmente en el orden económico, perdiendo millones y millones, para mortificar y crearle una situación desagradable a un adversario político o mercantil. La tesis que también han avanzado algunos irreconciliables enemigos de Roosevelt, bien del campo político o del industrial, de que la política del Gobierno es la responsable de la paralización industrial, tampoco puede aceptarse como válida aun cuando se haga la concesión de admitir que puede haber algo de verdad en ella.

Lo cierto es que estamos en presencia de un hecho cuyas causas son obscuras y complejas, como suelen serlo las grandes reacciones de la actividad económica en todos los pueblos. El hecho económico, directamente relacionado con los más profundos procesos de la vida individual y colectiva, suele ser también de una complejidad que sobrepasa a toda previsión. He ahí por qué nadie puede operar en los asuntos financieros o económicos con absoluta seguridad de acierto. Por mucha que sea la experiencia y la ciencia que se posea sobre tales cuestiones, queda un amplio margen de factores desconocidos que hacen inseguro todo cálculo.

En el momento actual, por consiguiente, no es posible prever si las «vacas flacas» de la producción de hierro y de acero norteamericanas continuarán siendo víctimas de una depauperación mayor o si, a la inversa, recuperarán paulatina o rápidamente sus perdidas carnes. Para Cuba esta cuestión no es de un mero interés especulativo en lo mental, sino de una importancia práctica grande. Vacas flacas aquí acaban por significar también vacas flacas en Cuba; bueno es, por consiguiente, sin dejarnos arrastrar por temores injustificados todavía, estar ojo avizor sobre lo que en materia de tanta trascendencia ocurre por acá.

DIPLOMATICUS

POR TERCERA VEZ EN LA HISTORIA NIPONA SE REUNIRA LA CONFERENCIA IMPERIAL EN LA QUE SE TRATARA DE LA CONVENIENCIA "DE DECLARAR LA GUERRA A CHINA"

Se asegura que está preparando ya el plan mediante el cual la guerra se prolongará durante cuatro años más

Aunque el Gobierno inglés afirma que se opondrá a toda demanda nipona de ingerencia en la concesión internacional, se cree que accederá a algunos deseos de los japoneses

TOKIO, enero 10 (AP.)—La tercera Conferencia Imperial que registra la historia del Sol Naciente fué convocada hoy por el Emperador Hirohito con el fin de «legalizar» la guerra indeclarada chino-japonesa.

En los círculos políticos se afirma que uno de los acuerdos en que se cristalizará esa conferencia imperial, será el de declarar formalmente la guerra a China.

La prensa de Tokío viene anunciando que el Almirante Nobumasa Suyetsugu, el poderoso Ministro del Interior, insiste desde hace tiempo en que es preciso que el Japón declare la guerra a China.

La agencia noticiera japonesa «Domei» informó, entre tanto, que el Embajador Shigeru Kawagoe regresará en breve de China.

Las dos únicas conferencias imperiales anteriores se celebraron, la primera en 1894, durante la guerra chino-japonesa, y, la segunda, en 1904, durante la guerra nipo-rusa.

Hoy comparecerán ante el Trono los jefes y subjefes de los Estados Mayores del Ejército y la Armada, así como el Primer Ministro, los Ministros del Exterior, de Guerra, de Marina, del Interior y de Hacienda.

En las esferas bien informadas se estima, empero, que la línea política «inquebrantablemente fija» que seguirá el gobierno japonés con respecto a China, no será modificada en la citada conferencia. Contrariamente, se entiende que la política actual será ratificada por el Mikado y sus consejeros.

El gabinete ha estado en sesión ininterrumpida desde las últimas cuarenta y ocho horas, durante las cuales estuvieron los ministros en contacto frecuente con los centros imperiales. Las discusiones giraron en torno al programa nacional dirigido contra «la destrucción total de la administración anti-japonesa en China».

El gobierno civil, el Ejército y la Armada han endosado sin objeciones el plan que prevé la subyugación completa de China.

Se asegura en ciertos círculos del gobierno que el Premier, Príncipe Fuminaro Konoye, redactó ya las bases de un vasto programa de guerra, en el que se prevé que la contienda chino-japonesa durará cuatro años más.

Ayer anunció Kohoye, al terminar la sesión del gabinete, que había enviado al Mikado un «vasto programa de guerra».

Un vocero del Ministerio de R. E., anunció hoy que el «Japón está dispuesto a prolongar la guerra hasta donde sea necesario». Agregó ese vocero que «sería absurdo hablar de negociaciones de paz mientras el gobierno chino, el General Chiang-Yai-Shek, persista en su actitud anti-nipona».

Se anunció también oficialmente que el III Reich e Italia, las aliadas del Japón en el pacto anti-comunista, se han abstenido de enviar armas a China por la vía de Hongkong.

Esperamos—comentó un vocero del gobierno—que las demás potencias imiten ese ejemplo.

SHANGHAI, enero 10. (AP.)—Los corresponsales extranjeros que residen en esta población tuvieron que desarrollar hoy sus actividades bajo una censura «abierta» de los japoneses y no sujetándose a las reglas ciones «ciegas» a que tuvieron que someterse cuando los japoneses establecieron la censura en las oficinas de cables, hace una semana.

Como resultado de las enérgicas protestas de los corresponsales, anunciaron los funcionarios japoneses a la Censura notificar a los corresponsales la supresión de noticias.

Hasta ahora no se les informaba a los corresponsales si sus despachos pasaban o no por la censura.

Asegúrase que Inglaterra accederá a algunas de las demandas nipona concediendo a los japoneses mayor participación más activa en la concesión de Shanghai

LONDRES, enero 10. (AP.)—La Gran Bretaña notificó hoy a los gobiernos de Francia y Estados Unidos de Norte América que se opondrá resuelta y firmemente a toda demanda que hagan los japoneses en pro de modificaciones transitorias o permanentes de la administración de la Concesión internacional de Shanghai.

En los círculos mejor informados del Whitehall se asevera, sin embargo, que el gobierno británico accederá eventualmente a algunas de las demandas japonesas.

Los japoneses sostienen que ahora, siendo dueños de una parte de la Concesión internacional—el barrio de Nantao—es justo que se les dé una mayor participación en el gobierno de la comunidad extranjera de Shanghai.

El gobierno no señaló cuáles son los extremos sobre los cuales está dispuesto, en principio, a llegar a un acuerdo amistoso con el Japón, pero se entiende que uno de los puntos de referencia es la exigencia japonesa de que sea aumentado el personal nipón de las fuerzas de policía del Establecimiento.

El Primer Neville Chamberlain pasó revista a la situación de Shanghai, particularmente en lo que afecta a los intereses británicos, en el curso de la conferencia que hoy sostuvo con Sir Hughe Knatchbull-Hugessen, el Embajador saliente de la Gran Bretaña en China.

Se afirma, igualmente, que Chamberlain se entrevistó hoy con Archibald Kerr, el nuevo Embajador inglés en China, el que regresó recientemente de Bagdad. Kerr saldrá para China tan pronto como reciba sus instrucciones.

Las demandas japonesas, que fueron presentadas la semana pasada al Consejo Municipal de Shanghai, incluyen la colocación de personal japón en algunos departamentos de la administración de la Concesión Internacional. Si Inglaterra accede a esa demanda, perderá automáticamente su posición dominante en el Consejo Municipal.

SE ASEGURA QUE AUSTRIA Y HUNGRIA NO QUIEREN PERTENECER AL EJE ROMA-BERLIN-TOKIO, FORMADO PARA COMBATIR CONTRA EL COMUNISMO

Italia considera que ha estado en los últimos tiempos perdiendo sus influencias en la Europa Central

Por otra parte, Mussolini espera que pueda obligar a Austria y Hungría a prestar visible apoyo a su política contra la Liga, pero se duda de que realice tales deseos

BUDAPEST, enero 10. (The New York Herald Tribune.)—La conferencia de naciones del protocolo de Roma, Austria y Hungría, iniciarán hoy aquí su conferencia anual.

Si la conferencia llegará a tener la importancia que Italia le está tratando de dar, es cosa imposible de determinar en estos momentos. Lo cierto es que el gobierno italo estima que ha estado perdiendo terreno en la Europa Central, en el campo económico por su cancelación de los privilegios económicos especiales concedidos hace dos años a Austria y Hungría, para que se los diesen a su nueva amiga, Yugoslavia.

Entre Italia y Austria ha habido considerable frialdad de relaciones desde la visita del Canciller doctor Schuschnigg a Venecia donde la pasada primavera conferenció con Mussolini y Ciano. Entonces se informó al canciller austriaco que no valía la pena que continuase, como hasta entonces dependiendo de Italia para que ésta defendiese su régimen de los posibles ataques germanos y se le recomendó al canciller que hiciese amistad con los nazistas, cuanto antes.

Italia intenta ahora demostrar que ella no está tan desesperadamente enredada en Etiopía y España, que se vea obligada a dejar la Europa Central enteramente bajo la dominación de su aliada, Alemania.

Tal gesto, indudablemente, sería bien recibido tanto por el Canciller austriaco como por el Prémier húngaro, Daranyi, quien tiene buenas razones para temer la intromisión de Alemania en apoyo y aliento de los movimientos de las minorías germanas en Hungría.

Muchos de los rumores sobre los resultados de la Conferencia deben descontarse. Por ejemplo, nadie bien informado aquí, cree que Austria y Hungría se dispongan a firmar el llamado pacto anti-comunista.

Austria se opone a esto quizás aun con más firmeza que Hungría y es difícil concebir qué maniobras se propone realizar Italia para obligar a los estadistas húngaros a dar tal paso, que los malquistaría con las grandes potencias occidentales con las cuales ansian mucho mantener las más cordiales relaciones.

Parece más probable que Italia trate de forzar a Hungría a firmar un pacto con Yugoslavia y que, simultáneamente, sugiera que sea cosa muy ventajosa para los estados fascistas, especialmente los pequeños que temen menos a Italia que a Alemania, que se aprovechen de la situación de Octavian Goga, Premier rumano, por breve que sea su permanencia en el cargo, para llegar a un acuerdo con Bucarest sobre las minorías húngaras de Rumania.

Si esto se lograse, su resultado final sería llevar a Rumanía al bloque fascista italiano, alejándola de sus aliadas democráticas.

Incidentalmente, este paso provocará con toda seguridad el derrumbe de la Pequeña Entente y, así parecen creerlo los italos, haría que Checoslovaquia se alarmase tanto ante la amenaza alemana que buscaría protección, a cualquier precio en brazos de Italia.

Italia espera también que ella pueda obligar a Austria y Hungría a dar visible apoyo a su política contra la Liga de las Naciones.

Es inconcebible, sin embargo, que Austria y Hungría, que se dan buena cuenta que a la Liga deben su existencia actual, estén preparadas, o dispuestas, a seguir el ejemplo de Italia, retirándose de la Liga, a quien deben su reconstrucción financiera y mucho apoyo recibido en críticos momentos. Es sin embargo cosa significativa que el diario semioficial «Poster Lloyd» para agradar a Italia, publicase hoy una ruda filípica contra la Liga de las Naciones, acusándola de toda clase de artimañas y poniéndola sobre aviso de que, si no enmienda su conducta, se vendrá abajo. Pero hay quienes creen que este artículo no sea otra cosa que un gesto hospitalario, típicamente húngaro, para agradar a los ilustres huéspedes de Hungría, la delegación italiana a la conferencia presidida por el yerno de Mussolini, Conde Ciano, Ministro del Exterior italiano. Ya también llegó aquí la delegación austriaca, con el Canciller doctor Kurt Schuschnigg a la cabeza, a quien acompaña su Ministro de Relaciones el doctor Guido Schmidt.

Austria y Hungría quieren conservar su libertad de acción

BUDAPEST, enero 10. (AP.)—Austria y Hungría se opusieron hoy con energía a una sugerencia italiana tendiente a persuadir a ambas naciones a adherirse al pacto anti-comunista Roma-Berlín-Tokío.

Los Ministros del Exterior de Italia, Austria y Hungría se reunieron hoy en privado para conferenciar acerca de la lucha cada vez más intensa que libran entre sí en la cuenca del Danubio, las tendencias democráticas y fascistas.

Tanto en lo que concierne el pacto anti-comunista como en lo tocante a otros extremos que fueron discutidos por los citados ministros, encontró el Conde Ciano que las dos potencias de segundo orden, Austria y Hungría, se muestran renuentes a seguir las orientaciones de Benito Mussolini.

Los húngaros anunciaron semioficialmente que su objeción contra la unión de su país al pacto anti-comunista italo-germano-nipón, nace, en parte, de que Hungría recela de que ese pacto no va dirigido únicamente contra el comunismo, sino que ataca también, aunque indirectamente, a las instituciones democráticas.

El Canciller Kurt Schussnigg, de Austria, que acompañó al Ministro del Exterior de su país, Guido Schmidt, a la reunión internacional de esta capital, declaró que «ni Austria ni Hungría, tienen algo que temer del comunismo».

—Ambos países—agregó Schussnigg—han eliminado la amenaza comunista interior y no estamos convencidos de que sea necesaria la creación de una asociación mundial para combatir la amenaza roja.

La reunión de Schmidt, el Conde Galezazzo Ciano y Kolomán von Kania, los ministros extranjeros de Austria, Italia y Hungría, respectivamente, tuvo lugar de conformidad con las cláusulas del protocolo económico de Roma.

Sin embargo, aunque nominalmente se trata de una reunión que periódicamente celebran los tres países señalados, están siguiendo todas las demás potencias europeas, con inusitado interés, dichos «pourparlers», estimando que en el curso de las mismas pondrá Italia al descubierto sus aspiraciones en el SE. europeo.

Varias legaciones extranjeras de Budapest reforzaron su personal de «observadores».

En los últimos días se rumoraba en las Cancillerías de París y Londres que Austria y Hungría estaban al borde de una separación decisiva de las potencias democráticas de Europa. Sin embargo, imperaba el criterio de que Austria y Hungría no imitarían el ejemplo de Alemania y de Italia retirándose de la Liga de Naciones y tampoco se creyó verosímil que ambos países llegaran a reconocer el régimen nacionalista de Salamanca.

A partir de 1931 comenzó Yugoeslavia a intensificar sus relaciones de amistad con Italia y el nuevo Premier yugoeslavio, Octavian Goga, mostró en los últimos días una marcada tendencia hacia un acercamiento con Italia y Alemania.

EL PARO DE ESTIBADORES CREA GRAVES PROBLEMAS EN S. JUAN, PUERTO RICO

SAN JUAN, Puerto Rico, enero 10. AP. Debido a la huelga de estibadores, que fué declarada hace ocho días, comienzan ya a escasear en esta población los víveres.

Conforme sigue paralizado el comercio marítimo, se hace sentir, cada vez con mayor intensidad, la escasez de productos alimenticios, principalmente de patatas, cebollas, manteca, leche y huevos.

Se afirma que el gobierno intervendrá en ese litigio de ltrabajo si no se sonciona la huelga antes que la población confronte hambre.

UN ACCIDENTE QUE NO OCASIONO VICTIMAS

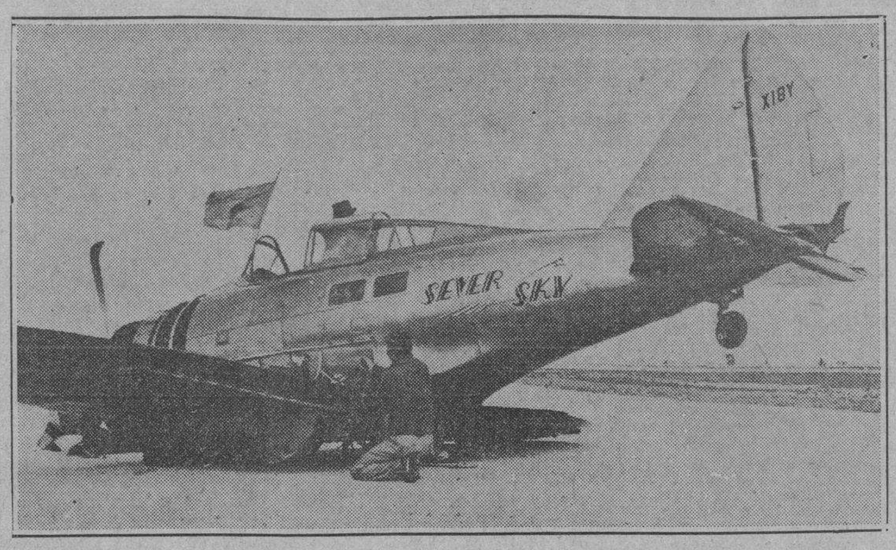

Tras de alcanzar una velocidad de 255 millas por hora, este avión, pilotado por Jacqueline Cochrane, entró en barrena y se estrelló contra el suelo. La muchacha, sin embargo, no se causó lesión alguna.

SE TEME QUE LOS ATAQUES DE LA AVIACION CHINA CAUSEN NUEVOS INCIDENTES INTERNACIONALES COMO EL DEL PANAY

La que fué esposa de Stan Laurel le ocasiona molestias

Se albergó en el mismo hotel en que pasaba la luna de miel en Arizona

LOS ANGELES, enero 10. (AP.)—Stan Laurel, el celebrado cómico de la pantalla, denunció hoy a su exesposa, Virginia Ruth Laurel, acusándola de causarle deliberadamente graves molestias.

Laurel consignó que luego de haber obtenido su divorcio de Virginia, salió él a Yuma con su nueva segunda esposa, Ivanova Shuvalovna, bailarina rusa.

Su ex-esposa, declaró Laurel, le «agrió» entonces su luna de miel yendo a alojarse en el mismo hotel en que se albergaron los recién casados. No contenta con molestarlo provocando escenas, llegó a Virginia a amenazar a Laurel con mandarlo a arrestar por bigamia.

La ex-esposa de Stan Laurel afirmaba que su divorcio con el cómico no es válido porque con anterior al mismo «se habían deconciliado».

Un arqueólogo de Inglaterra, muerto ayer en Palestina

Un jefe sionista recaba el apoyo de Irlanda contra la división de Palestina

JERUSALEN, enero 10. AP. J. L. Starkey, director de una expedición arqueológica inglesa, fué matado hoy cerca de Hebrón, en el curso de una refriega entre árabes y hebreos.

Un líder sionista se opone a la división de Palestina

DUBLIN, enero 10. AP. Vladimir Jabotinsky, líder revisionista hebreo, llegó hoy a esta población para recabar de Irlanda ayuda contra la propuesta división de Palestina.

Jabotinsky se entrevistó hoy con el Presidente De Valera y con el Nuncio Papal, Monseñor Robinson.

El líder sionista declaró que «Palestina es la verdadera patria de los hebreos y que, como tal, no debe ser dividida entre judíos y árabes».

Libre la entrada en Turquía para los hebreos.

ANKARA, enero 10. AP. La Asamblea Nacional rechazó el proyecto de ley que prohibe a los judíos extranjeros la entrada en Turquía.

El congreso hebreo protesta contra la campaña antisemítica del nuevo gobierno rumano

GINEBRA, enero 10. AP. El Comité Ejecutivo del Congreso Hebreo Mundial adoptó la resolución de enviar a todos los miembros del Consejo de la Liga y al gobierno de los Estados Unidos de Norteamérica una nota de protesta contra las orientaciones anti-semíticas del nuevo gobierno de Rumanía.

El Comité afirma que el gobierno rumano está violando el tratado de paz que firmó Rumanía en 1919, en el que concedía igualdad de derechos a todos los ciudadanos del país, incluyendo a las minorías de los territorios anexados.

Los chinos reúnen más de 300 mil soldados para oponer resistencia a los nipones en la línea ferroviaria

Los japoneses, por su parte afirman que medio millón de soldados chinos están en completa y aterrorizada fuga, como resultado de los ataques aéreos y de la infantería

SHANGHAI, enero 10. (The New York Herald Tribune.)— Fuentes chinas autorizadas declaran que el gobierno chino está reuniendo más de trescientos mil soldados para hacer una firme resistencia en todo el frente entre los ferrocarriles de Tientsín a Pukow y Pekín a Hankow, que fué formidablemente fortificado hace ya algunos años. Los fuentes niponas, sin embargo, insisten en que medio millón de tropas en ese distrito están en completa y aterrorizada fuga como resultado de los continuos y diarios ataques aéreos y de infantería niponés.

Si los japoneses capturan a Suchow, entronque entre el ferrocarril de Lunghai y el de Tientsín a Pukow las líneas chinas al oeste de Suchow, resultarán débiles porque las fortificaciones fueron destinadas a rechazar los ataques desde el norte del río Amarillo, y no se imaginaron ataques desde el oeste a lo largo del ferrocarril de Lunghai, al sur del río Amarillo.

La guerra chino-japonesa no será llevada a una decisiva conclusión hasta que los ejércitos nipones no ocupen a Hankow y dominen la provincia de Kwangtung, según un destacado vocero nipón que está visitando Shanghai. Entonces y sólo entonces, China estará dispuesta a aceptar los términos de paz de los nipones.

En su opinión esto no ocurrirá antes de cuatro meses y, aun quizás hasta que transcurran seis u ocho.

Se estima que toda idea de debate sería con el fin de atacar a Cantón directamente o desembarcar material en la vecindad de Suatow y Amoy, avanzando luego al oeste.

Esto permitiría cortar el ferrocarril de Cantón a Hankow y atacar a Cantón desde el norte, evitando así los peligros de una confusión en la concesión inglesa de Hongkong. La suerte del área de Hankow depende probablemente del resultado de la batalla en el inmenso frente de la China del Norte.

Por su parte los centros militares chinos de Hankow admiten que la posición de sus fuerzas, a lo largo del ferrocarril de Lunghai y la parte del ferrocarril de Tientsín a Pukow, que todavía controlan, es en extremo precaria. Un movimiento de flanco de los nipones, hecho desde el norte con una columna avanzando hacia Kweiteh, amenaza atrapar al ejército del general Li Tsung Jen, de cien mil hombres, a lo largo de la línea de Lunghai de Haichow a Suchow y en Shantung.

Los refuerzos chinos fueron enviados con toda premura al norte desde Suchow, ayer, para tratar de detener el avance nipón, por Shantung, hacia el ferrocarril de Lunghai, habiendo ocurrido ya luchas en Tsining, donde según los últimos despachos, los chinos todavía resisten al enemigo firmemente.

Se reportó que las tropas chinas proyectan una ofensiva general a lo largo de Shangtung, junto con la intensificación de ataques de guerrillas sobre los puntos de comunicaciones nipones y las concentraciones en Shantung, Hopeh y Honan.

Se han dado órdenes al general Han Fu Chu, gobernador de Shangtung, para que a toda costa se mantenga en las posiciones a lo largo del gran canal, en la parte sur de Shantung.

Se recalca aquí que las defensas chinas de Shantung, Honan y Kiangsú fueron erigidas para resistir los ataques desde el norte y no ofrecen mucha protección contra el avance nipón desde Nankín.

Tanto las fuerzas aéreas niponas, como las chinas, han dado últimamente muestras de actividad. Se dice que los aviones chinos bombardearon las posiciones en Migas, cerca de Chuchow, a lo largo de la línea Tientsín-Pukow y que los nipone atacaron a Pengpú.

Más de cien no combatientes han sido muertos en su raid en Pengpú. Los ataques aéreos nipones se consideran como el preludio de una ofensiva terrestre.

Oficialmente dicen los chinos que tres aviones nipones fueron destruídos en el aeródromo cuando los aviones chinos atacaron el aeropuerto nipón de Wuhu. Se añade que también los aviadores chinos atacaron a los buques de guerra en Wuhu.

Los extranjeros temen que los aviones de bombardeo chinos, al atacar a los buques nipones en Wuhu y Nankín, puedan hacer blanco en los cañoneros extranjeros y otros buques. De ocurrir esto se modificaría mucho la opinión de los EE. Unidos, ingleses y otros extranjeros, contra los nipones por sus bombardeos del «Panay» y los cañoneros ingleses «Lady Bird» y «Bee». Los aviones de bombardeo y persecución, de fabricación rusa, están participando en los ataques chinos contra Wuhu, los que se dice fueron hechos por veinticuatro aviones. Un vocero del gobierno chino clama contra Jijo, previa admisión de la pérdida de Hope, en la provincia de Anhwel, y dice que las tropas chinas todavía controlan la ciudad.

Lázaro Cárdenas se dispone a visitar el Norte y el Noroeste

El Gobierno americano va a comprar 35 millones de onzas de plata a México

CIUDAD MEXICO, enero 10. (AP.) En los círculos del Palacio Presidencial se afirmaba esta noche que, según todas las probabilidades emprenderá el Presidente Lázaro Cárdenas a fines de esta semana su anunciada excursión a los Estados del Norte y N. O. de México.

El Buró de Prensa anunció recientemente que Cárdenas visitará los Estados de San Luis de Potosí, Zacatecas, Coahuila, Durango, Chihuahua y Sonora, así como los territorios de la Baja California y que regresaría a Ciudad de México por la vía de Sinaloa, Nayarit, Jalisco, Michoacan, Guanajato y México.

El Presidente decibió hoy, por primera vez durante los últimos meses, a su Gabinete en pleno.

Oficialmente se anunció hoy que carecn de fundamento los rumores acerca de nuevas dimisiones en el gabinete.

A comienzos del presente mes, renunciaron a sus carteras tres Ministros.

Adquirirán más plata en México los E. U.

WASHINGTON, enero 10. (AP.)—El secretario del Tesoro, Morgenthau, anunció en el día de hoy que además de adquirir los Estados Unidos 5 millones de onzas de plata mensuales, se adquirirán ahora 35.000,000 más en un solo contrato, con el fin de eliminar el sobrante que México vuelva al mercado, desordenando las operaciones.

Rechazó el Congreso de Estados Unidos la enmienda Ludlow

Pretendía que hubiese un plebiscito antes de que se declarase la paz o la guerra

WASHINGTON, enero 10. AP.—Por votación de 209 contra 186, la Cámara de Representantes rechazó la enmienda Ludlow, por lo cual se dispondría que antes de procederse a la declaración de la paz o la guerra, el ejecutivo tendría que celebrar un plebiscito; se supone que por esta resolución el proyecto queda archivado, por lo menos durante un período; al Presidente Roosevelt, en una carta dirigida al presidente de la Cámara, Bankhead, hacía argumentación contra el proyecto del representante Ludlow, por el estado de Indiana, que lo formuló por vez primera hacía tres años, sin que se le diese actividad hasta el presente.

En la carta del Presidente a Bankhead exponíase que el proyecto, lejos de ser un argumento favorable a la paz, era una incitación a la guerra. Además, alegábase que el proyecto habría de mermar las atribuciones del jefe del Estado, en la obra de dirigir las relaciones exteriores del país.

El representante Hamilton Fish adujo que este proyecto había sido la mayor contribución a la causa legítima de la paz que él jamás hubiese visto: considera que ahora, en las presentes condiciones, la cuestión abierta por la enmienda Ludlow habrá de ser ventilada en toda elección primaria, porque se ha convertido, de un debate de las cuestiones nacionales y propias de las asambleas deliberantes, en una materia de política general de los partidos.

Por su parte, el representante Melvin J. Mass, durante el debate, alegó que procedería a formular un proyecto de ley en regla con el fin de averiguar si es cierto que la ley Ludlow había sido impulsada ante el Congreso por cierta propaganda extranjera; sostuvo que él posee razones muy poderosas para creer que se ha estado haciendo propaganda tendenciosa para llevar a promulgación el proyecto; juzga, además, que en el Exterior no se da sino una sola versión de los debates, con lo que muchos habrán de suponer que en los Estados Unidos el afecto a la causa de la paz llega al grado de la pusilanimidad.

Se cree que el hecho de que el Congreso haya rechazado la enmienda Ludlow debe tomarse en el sentido de que la nación aprueba por completo la actitud que el Presidente ha adoptado en los conflictos actuales, principalmente en Asia Oriental.

Se sabe, además, que el rechazo de este plan es el primer paso para observar una política enérgica de rearme naval, para la paz; dentro de pocos días se espera que el Presidente Roosevelt habrá de enviar un mensaje al Congreso, tratando de ciertos particulares, sin que ello quiera decir que no se insistirá en la política de proponer el desarme naval de las demás naciones.

El Gobierno americano prepara la opinión pública para el proyectado pacto de reciprocidad con Inglaterra

En el caso de que el Japón se decida a declarar la guerra a China «oficialmente», Roosevelt tendrá que invocar la Ley de Neutralidad que prohibe enviar armas a los contendientes

WASHINGTON, enero 10. (The New York Herald Tribune).—Las repercusiones del proyectado tratado de reciprocidad con Inglaterra sobre economía doméstica americana y las probables reacciones de los ciudadanos norteamericanos, están ocupando la atención de los negociadores de la Secretaría de Estado de los Estados Unidos, según se acerca el momento de hablar con sus colegas británicos sobre las cuestiones concretas de las tarifas.

Los negociadores de Estados Unidos cuentan en gran parte con las sesiones públicas del Comité de Información sobre reciprocidad que se han de iniciar en marzo 14, para ayudarlos a calcular la opinión pública.

Mientras tanto, la Secretaría de Estado está realizando una intensa campaña educativa. Además de los acostumbrados discursos por voceros del gobierno, los especialistas están preparando radioemiiones, etcétera, destinadas a colocar la cuestión ante la opinión pública de los Estados Unidos de muy favorable manera.

Los negociadores cuentan a su favor con varios puntos muy convenientes. Dos terceras partes de las importaciones del Reino Unido entran ahora en los Estados Unidos libres de derecho y la ley prohibe el traspaso de artículos de la lista libre de derechos a la de mercancías sujetas a derechos.

Además, los Estados Unidos venden poco a las colonias de la Corona inglesa, pero los compra grandes cantidades de materias primas, incluyendo estaño y caucho. Según el cambio usual del comercio triangular, el dinero que las colonias obtengan de los Estados Unidos en pago de materias primas será empleado en comprar productos manufacturados ingleses.

Si el Japón declara la guerra a China tendrá que invocar Roosevelt la Ley de Neutralidad

WASHINGTON, enero 10. (AP.)—Una declaración de guerra contra China por parte del Japón, puede obligar al Presidente Roosevelt, según se afirma en los círculos políticos, a invocar la Ley de Neutralidad contra ambos países beligerantes.

En los centros diplomáticos se afirmaba esta noche que si el Japón llega a declraar la guerra a China, le será difícil a Roosevelt impedir que se dicte un embargo absoluto sobre los embarques de armas y municiones destinados a cualquiera de los dos bandos beligerantes.

CONDENADOS LOS NACIONALISTAS

PONCE, enero 10, (AP).—Los nacionalistas Antonio Buscaglia, Alejandro Medina, Guillermo Hernández y Cándido Collazo, fueron condenados por el Magistrado Todd a 10, 8 y 4 años de prisión respectivamente; Virgilio Torres y Ramón Morales fueron absueltos en otro caso.

Después de haber ocupado a Tsingtao las tropas japonesas prosiguen su ofensiva en la provincia de Shantung

El Cuerpo de Policía voluntario que había tomado a su cargo el mantenimiento del orden en dicha ciudad, hizo ya la entrega formal de la misma a las tropas niponas

SHANGHAI, Enero 11 (AP)— Hoy después que los japoneses ocuparon a Tsingtao, el principal puerto de la provincia de Shangtung, sin que hubiera efusión de sangre, pareció inminente un nuevo avance japonés sobre Suchow, el centro de comunicaciones más importante del Norte de China.

Sin disparar un sólo tiro, ocuparon ayer las fuerzas navales del Sol Naciente la población de Tsingtao, diez días después de que los defensores chinos de esa ciudad huyeran hacia el sur, tras de dinamitar e incendiar numerosas propiedades japonesas.

No se advirtió la menor señal de resistencia u oposición, cuando 400 infantes de marina entraron en la ciudad, luego de haber rendido la marcha de 18 millas que los separaba de Tsingtao.

Las fuerzas de ocupación desembarcaron ayer en Shatzekow.

Según los estimados más objetivos, fueron destruídas en Tsingtao propiedades niponas cuyo valor asciende a cien millones de dólares.

Poco después que entraran en la población los 400 primeros infantes de marina, llegaron al puerto varios transportes de tropas, escoltados por numerosos destroyers. Inmediatamente fueron desembarcadas tropas adicionales.

Numerosas patrullas japonesas comenzaron, tan pronto como desembarcaron, a arriar las banderas blancas que izaron los chinos en casi todos los edificios, en señal de acatamiento, sustituyéndolas con las insignias del Sol Naciente.

En cuanto se completó la ocupación militar de Tsingtao, regresaron a sus hogares los norteamericanos y extranjeros en general, los que se habían refugiado en un hotel próximo al muelle. Esa zona les había sido indicada por las fuerzas japonesas.

El cuerpo de policía voluntario, compuesto por extranjeros, y que fué organizado a raíz de la retirada de las fuerzas chinas, entregaron formalmente la administración de la ciudad a los nipones.

Numerosos chinos deambulaban pacíficamente por las calles sin que mostraran la menor inquietud. Al parecer, vió la población con indiferencia la ocupación de la ciudad por los japoneses.

Tsingtao estuvo controlada por los alemanes desde 1897 hasta 1914, año en que fué ocupada por el Japón. En 1922 fué reincorporada la ciudad a China.

Un vocero del Ejército japonés anunció esta tarde que varias columnas niponas están realizando operaciones de limpieza en el área del ferrocarril Tsingtao-Tsinan, por el que tendrán los invasores acceso al sur.

El Alto Mando nipón anunció, por otra parte, que dos cuerpos de ejército japonés están marchando sobre Suchow desde el sur y por el norte y que sólo están separados por una distancia de 150 millas.

Los chinos insisten, entre tanto, en que las fuerzas de Chiang-Kai-Shek han sido reforzadas en la parte meridional de la provincia de Shantung.

Ayer atacaron los japoneses la población de Tsining, situada a 120 millas al sur de Tsinan.

Se afirma que las tropas chinas se están concentrando al sur de Yenchow, a unas 20 millas al N. E. de Tsining.

Los japoneses declararon que su aviación estuvo muy activa en las provincias de Chekiang y Kiangsi, bombardeando concentraciones de tropas enemigas en las zonas centrales de China.

Los chinos anunciaron esta mañana que sus fuerzas desataron una contraofensiva en la región de Hangchow, pero los japoneses desmintieron esa noticia.

En Shanghai, fué lanzada una granada de mano contra un grupo de soldados italianos, estimándose que se trata de un nuevo atentado terrorista de los patriotas chinos.

Establecen colaboración técnica el ministro del Aire de Francia y el departamento de aviación de E.U.

Los huelguistas de la Empresa «Goodrich Rubber Company» en París, han retornado ayer al trabajo. Detenidos tres de los responsables del atentado a la Federación Patronal

PARIS, enero 10. (AP.)—Un vocero del Ministerio del Aire anunció esta noche que ese Ministerio había establecido contacto con «los departamentos correspondientes» de los Estados Unidos, con el fin de iniciar una «colaboración técnica» entre ambos países, en materia de aviación.

Este anuncio se hizo poco después de que se hiciera pública la compra de un modelo de aviones norteamericano por parte del gobierno francés, que adquirió los derechos para la fabricación del mismo en Francia.

Los huelguistas de la Goodrich Rubber volvieron hoy al trabajo

PARIS, enero 10. (AP.)—Quinientos obreros de la Goodrich Rubber Company volvieron hoy al trabajo, terminando así una de las huelgas que más arduos problemas creó al gobierno del Frente Popular.

El arbitraje dispuso que el sistema de fabricación llamado Bedaux, contra el cual habían protestado los obreros, fuera instalado en las fábricas de la Goodrich Rubber bajo la supervisión de ingenieros del gobierno.

La solución de esta huelga despejaba la situación, harto tensa, que venía imperando en París, en lo que se refiere a las relaciones entre el capital y el trabajo.

Fueron detenidos tres de los cuatro responsables del atentado contra la Federación Patronal, de París

PARIS, enero 10. (AP.)—El Ministro del Interior, Mac Dormoy, anunció hoy que tres de las cuatro personas responsables de los actos terroristas contra la Federación de Patronos, cuyo edificio, ubicado en el corazón de París, fué dinamitado el día 12 de septiembre pasado, fueron arrestados hoy.

Los tres detenidos son miembros de la organización «OSAR».

La Sureté Nationale dice que los detenidos son Pierre Jules Cocuy, de ingeniero de 27 años de edad, que trabaja en la fábrica de neumáticos «Michelin», Jean Moreau de la Meuse, y P. Metenier.

Jean Alfred Macon, un mecánico de 29 años, es considerado por la policía como el cuarto miembro de la banda que dinamitó la Federación Patronal. Según afirman las autoridades, huyó Macon a España.

M.E.C.D. 2016

SUPLEMENTO DIARIO EN ROTOGRABADO

DIARIO DE LA MARINA

ACTUALIDAD NACIONAL E INTERNACIONAL

LA HABANA, MARTES, 11 DE ENERO DE 1938

SERVICIO NACIONAL DE PRENSA Y PROPAGANDA

DIRIGIENDOSE al magnífico edificio que ocupa ya el Instituto Cívico Militar, nuestra cámara sorprendió este grupo de personalidades, en cuyo primer término se distinguen las señoras de Laredo Bru y de Batista, seguidas del Hon. Sr. Presidente de la República y del jefe del ejército. Un nutrido grupo de altos oficiales del ejército y de la marina y otros significados elementos acompañaron a nuestras primeras autoridades en su visita del pasado domingo (Foto D. M.)

DESPUES de la inauguración del Instituto Cívico Militar, que constituyó un acontecimiento digno de hacerse resaltar con los honores de extraordinario, el pasado sábado, el día siguiente, domingo, se sirvió un suculento banquete, al que asistieron numerosas personalidades de nuestro mundo político, cultural y social. Rodeando al Hon. Presidente de la República señor Laredo Bru, y al jefe del Ejército coronel Batista, se ven en la presidencia de la mesa los señores Secretarios Sirgo, Alonso Pujol, Remos y Montalvo (Foto D. M.)

UN BRILLANTE desfile en que los muchachos de la Beneficencia Municipal dieron una noción precisa y admirable de su disciplina, tuvo lugar el domingo después del banquete servido para celebrar brillantemente la inauguración—efectuada el día anterior—del Instituto Cívico Militar. La foto muestra las líneas severas del edificio y un detalle del magnífico desfile ante las supremas autoridades de la República (Foto D. M.)

ELEANOR Powell, la estrella de la M. G. M., asistió el sábado pasado a la fiesta de moda del Gran Casino Nacional. Aparece aquí mientras disfrutaba de las delicias del baile (Foto D. M.)

UNO DE LOS SALONES—magníficos bajo todos conceptos—del Instituto Cívico Militar inaugurado por el Presidente de la República y el jefe del Ejército, mereció los honores de un alto de la comitiva. Las personalidades que acompañaron a nuestro primer Magistrado y al Jefe de nuestro Ejército, son el Sr. Secretario de Gobernación, coronel Amiel, el Rector de la Universidad Dr. J. M. Cadenas, el Sec. de Educación señor Sirgo, el de Justicia Alonso Pujol, Lucilo de la Peña y otras muchas (F D)

DURANTE la fiesta infantil celebrada en la Casa de Beneficencia y Maternidad hubo juegos de prestidigitación y otras variedades que fueron la delicia de los pequeñuelos (Foto D. M.)

GRAN CASINO NACIONAL.—El Ministro de la Gran Bretaña, Excmo. Sr. Herbert Adolphus Grant Watson; el Ministro de Italia, Excmo. Sr. Giovanni Persico; el Ministro de Chile, Excmo. Sr. Emilio Edward Bello; el Secretario de la Legación del Brasil, Sr. Leopoldo Teixeira Leite; el doctor Mario Alfonso y señora Carmen Sánchez Galarraga de Alfonso, y las señoras Anita Sánchez Agramonte y Julita Pla, formaron animado «party», el sábado, en el Gran Casino Nacional (F. D. M.)

LA DRA. OFELIA González, esposa del doctor Zamora, Secretario de Sanidad, repartiendo juguetes a los niños de la Beneficencia, el domingo pasado. Aparece también el director de dicho centro, doctor Portela (Foto D. M.)

UNA ESCENA muy movida de basket ball, durante el encuentro de los equipos Southern Methodist y Long Island, celebrado en el Madison Square Garden de New York. Dominó el Long Island 40 a 29 (Foto Wide)

M.E.C.D. 2016

ESCIPION EL AFRICANO

por JUAN F. MORAN

ALLAN JONES trata de convencer a Jeannette McDonald para que ésta desiste de su actitud y le conceda la gracia de fijarse en él, en una escena de «La Luciérnaga»

La cinematografía moderna se está apoderando de las figuras más brillantes de la historia para llevarlas a la pantalla. Los grandes productores buscan en el ayer glorioso de los pueblos el argumento de sus películas.

En el minuto presente un «film» provoca la admiración del mundo, por su grandeza y por su alta calidad artística: «ESCIPION EL AFRICANO».

La vida pródiga en horas magníficas y en triunfos excepcionales de aquel gran romano, ha servido para hacer esta maravilla cinematográfica.

El vencedor de Aníbal halló un marco adecuado para sus proezas en esta película que dentro de pocas semanas será estrenada en Cuba.

Más de diez mil artistas tomaron parte en el rodaje de «ESCIPION EL AFRICANO», para hacer una exacta reproducción de la batalla de Zama, en la cual el glorioso guerrero de Roma abatió para siempre el poderío de los cartagineses.

Las tres fotografías que publicamos dan una idea exacta de lo que es la maravilla cinematográfica del año. En la primera, Escipión, al frente de sus legiones, examina el campo enemigo, minutos antes del combate decisivo. En la segunda, los elefantes de Aníbal tratan de abrirse paso a través de la infantería romana que los abate y los diezma, con valor infinito, en nombre del imperio. Y finalmente, Aníbal contempla, espantado, su enorme derrota. El guerrero que cruzó los Alpes y que constantemente tuvo a Roma en peligro, ve cómo las águilas de Escipión hacen jirones sus estandartes gloriosos...

La Columbia Pictures ha contratado al ex combatiente de la Guerra Mundial Earl Bunn, para que en la nueva película «Penitentiary» enseñe a manejar la ametralladora a los actores que intervienen en dicha producción. Mr. Bunn enseñó a manejar esta arma, para las películas de pistoleros, a Paul Muni y Edward J. Robinson.

Earl Bunn gana 20 dólares por semana, y la empresa tiene que pagar 200 dólares por el permiso para utilizar cada ametralladora. Estas armas están anotadas en el Registro del departamento de Justicia, y por cada una que se pierde los estudios deben pagar una multa de 5,000 dólares.

Entre los hijos de artistas que se están abriendo camino en Hollywood podemos mencionar a Leatrice Joy Gilbert, hija del famoso John Gilbert y Leatrice Joy estrellas de la época del cine mudo.

También está Mary Ayres de 9 años, hija de Agnes Ayres la bella artista que actuó junto a Rodolfo Valentino.

Días pasados estaban haciendo una escena en los estudios de la Metro.

Se había construído un escenario que reproducía un canal Veneciano cuyas aguas habían sido templadas para evitar enfriamientos a los artistas, quienes en determinados momentos caían al agua.

A consecuencia del chapuzón se enfermaron de grippe Constante Bennet, Dixie Dunbar, Brian Alberne y los hermanos Ritz.

«LA SILLA No. 13».—Madge Evans y Lewis Stone en una escena de esta grandiosa película

NELSON Eddy y Eleanor Powell—esta última fué huésped de nuestra ciudad recientemente—están filmando una gran película cuyo título en español aun no está decidido

«LOCURAS MUSICALES», película Paramount que presenta un fantástico «show» como hasta ahora no había aparecido en película alguna. ¡Es una maravilla!

OSCAR Homolka y Frances Farmer, principales intérpretes de la producción espectacular, toda en technicolor, «Tufón»

MODAS

TRAJE de noche de un corte irreprochable creado por Schiaparelli en brocado de plata y verde nilo. La espalda está sujeta por unas tiras de la tela que salen del cuello que es alto al frente

La Americana... ... y la Parisiense

CARTAS DE PARIS

POUR ETRE CHIC IL FAUT... **Por Mme. Andrée BIZET**

Lucien Lelong sigue estando a la moda, gran modisto como es él, por el solo hecho de su retorno de los Estados Unidos. Como ya nos ha presentado sus últimos modelos, como hasta lo hemos entrevistado para esta página del DIARIO y para la revista «Grafos», nos queda aun un eco por trasmitiros, a través del Atlántico.

Este eco no es otro que el de su concepción de la manera de llevar el mismo traje una mujer elegante de Francia y una mujer elegante de los Estados Unidos. Lelong dice que una toilette es una «sublime naderia». Pero que hay la manera de ennoblecer esa naderia y hay la manera de rebajarla.

Para ser verdaderamente chic es preciso... ¿Qué? ¡Es tan difícil explicarlo! Para ser verdaderamente elegante es necesario saberlo ser. Eso es todo. Un mismo traje, llevado de aquel y de este lado del Atlántico, varía de manera sensible y considerable. Para ilustrarnos el caso, un dibujante que está al lado de Lenog dibuja sobre el papel esas dos siluetas. El traje, es el mismo: es un traje de sport de Lelong. Pero las damas que lo llevan están separadas por el Atlántico.

—La elegancia no es forzosamente una cuestión de dinero—dice el maestro—sino de saber llevar los trapos.

La americana abre las piernas, lleva el guante por un «dedo» y olvida el sombrero que completaría al traje, así como el ramo de flores que, por ser del mismo color de la corbata, estaba destinado a ser indispensable motivo decorativo. La francesa—la parisiense—en cambio, no descompone la geometría de sus piernas, no olvida ni el sombrero ni el ramo de flores, y no desfigura la línea general del traje.

¿Moraleja? ¿Filosofía? Es bien simple, después de todo: Lelong, sin hacerlo, nos da el consejo siguiente: «Sepamos llevar nuestro traje si queremos estar «vestidas». Hay vestido y vestido. La verdadera elegancia, el chic auténtico andan en esas fórmulas...

BELLO modelo de trusa y capa favorecido por las elegantes que lo adquieren para lucirlos en las playas invernales

PIJAMA de casa confeccionado en una seda brocada color azul con un cuello de camisa y una corbata azul marino igual al lazo del cinturón

por M. R. de Fontanills

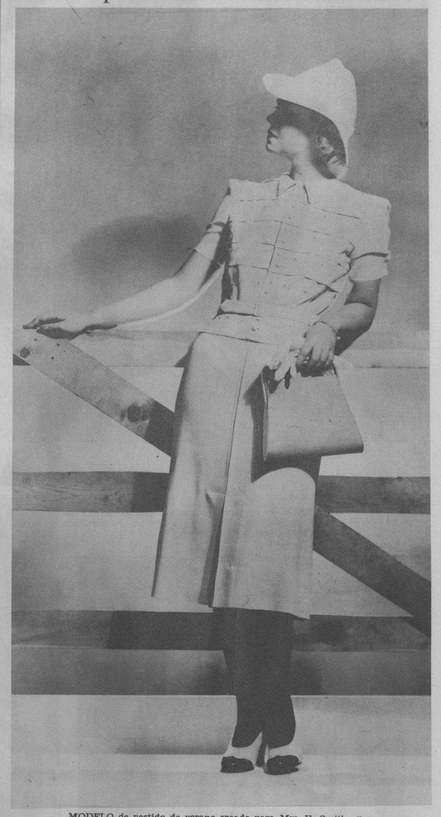

MODELO de vestido de verano creado para Mrs. H. Smith en crepe rayon blanco de dos piezas. La falda es lisa con un pliegue invertido al frente y la chaqueta con alforzas diagonales y bordados de lencería

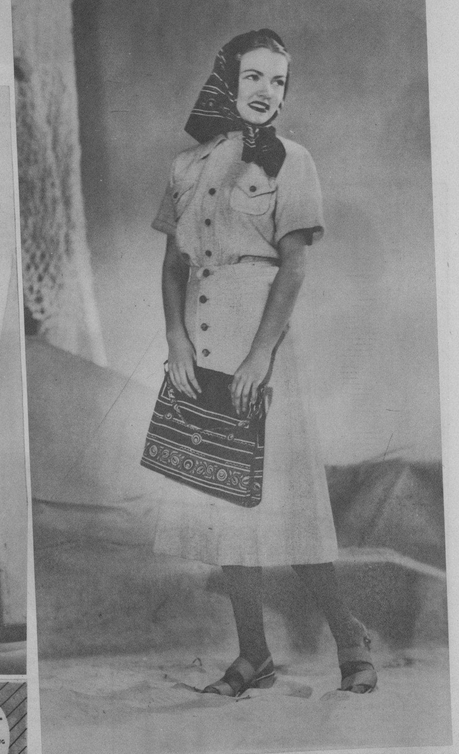

GRACIOSO vestido de playa de crash de lana color naranja adornado con botones carmelitas. Acompañan a este conjunto un pañuelo de campesina carmelita y naranja y bolsa del mismo material

M.E.C.D. 2016

REPRESENTANTES de la prensa ... moros de la localidad de Lanao (... las Filipinas), retratos juntos en un ... de las trincheras que sirvieron pa... el ataque a los moros rebeldes q... se habían hecho fuertes en Tara... (en la provincia de Lanao). En ... incursión armada ahora, ha serv... do para destruir todos los atrinche... ramientos desde los cuales, periód... camente, aquellos elementos desafi... ban la autoridad del gobierno (F W...

EXCELENTE PARA LOS RIÑONES Y LA VEJIGA

Ponga fín a las levantadas de noche. Luzca y siéntase más joven

Mantenga sus riñones libres de desperdicios, ácidos y venenos: devuélvales su actividad normal a los riñones y a la vejiga y vivirá una vida más sana, más larga y más feliz.

Un medio eficaz e inofensivo de hacerlo consiste en procurar en su farmacia un frasco de 40 centavos de Cápsulas MEDALLA DE ORO de Aceite de Haarlem y tomarlas de acuerdo con las instrucciones. La rapidez de los resultados le sorprenderá.

Otros de los síntomas de los males de los riñones y de la vejiga además de las levantadas de noche son: el dolor de cintura, las manos sudorosas, los calambres en las piernas y el abotargamiento de los ojos. Si usted desea obtener verdaderos resultados, insista en MEDALLA DE ORO — el legítimo y original de Haarlem, Holanda — magnífico diurético y estimulante de los riñones. Déles de vez en cuando una buena lavada a los riñones.

DOROTHY Lamour, estrella de la pantalla, acaricia este animalejo—un cocodrilo de 22 pulgadas de largo—que le regaló su director, Archimbaud, para Navidad (Foto Wide)

GILDA Lois, la eminente recitadora cubana, según un magnífico retrato obra del glorioso pintor Mariano Miguel. Esta bella obra de arte se exhibe en el vestíbulo del gran Teatro Nacional, donde verificará un magno recital Gilda Lois el próximo 23 de enero, a las 10 a. m. (Foto D. M.)

FIESTA celebrada en la sociedad «Liceo», de Cienfuegos, la noche del 8 del actua y que había sido transferida por el doloroso accidente de Cali. En este grupo aparecen distintos elementos de la sociedad cienfueguera (Foto D. M.)

EN LAS OLIMPIADAS de Panamá, el ajedrez cubano estará dignamente representado por los señores Planas, campeón de la Habana; González Regueiro, Secretario General de la Federación; Morales, Director del Torneo; Alemán; Mellen y el doctor Rosendo Romero, campeón de Camagüey (Foto L.)

UNA NINFA, Rosemary Bradford, que está tomando parte en los eventos sociales de invierno, celebrados en Palm Beach (California) (Foto Wide)

AGUSTIN GODOY
EL TENOR DE VOZ MARAVILLOSA
USA Y RECOMIENDA EL
RHUM QUINQUINA
DE CRUSELLAS

Usted debe también lucir con su cabello atractivo y bien peinado.
Fricciónese a diario y cuantas veces usted se peine con Rhum Quinquina de Crusellas, haciendo que este tónico penetre bien en el cuero cabelludo.
El Rhum Quinquina de Crusellas elimina la caspa, evita la caída del pelo y deja el cabello suave... lustroso y delicadamente perfumado con un olor fino y agradable.

10 ¢. 20 ¢. 35 ¢. 60 ¢. y $1.00

RC-3

Sintonice la CADENA CRUSELLAS

EL EMIENTE médico Samuel Karelitz, del Hospital Monte Sinaí, de New York, acompañado de su distinguida esposa, en la visita que hicieron a la Casa de Beneficencia y Maternidad, donde fueron atendidos por el doctor Humberto Faz Tabío. Junto a ellos aparecen las señoras Nena Velazco de González Gordon y Chichita Morales de López Oña y el señor González Gordon (Foto D. M.)

UNA VISITA dispensada a los salones de la importante entidad comercial El Encanto, por la radiante estrella Eleanor Powell, dió lugar a un agasajo digno de su gloria artística, dispensado por la gerencia, representada en este caso por el Sr. Solís Alió (F D)

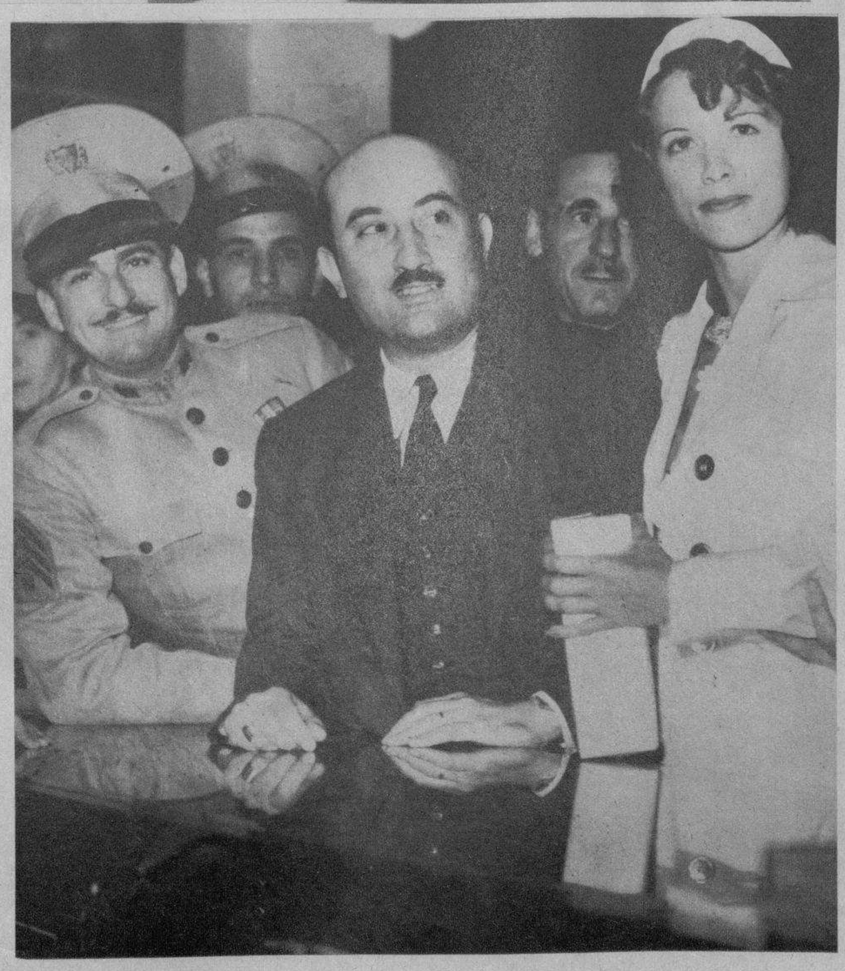

es señal de buena salud

AL niño con buen apetito se deben dar alimentos de fácil asimilación, que sean ricos en CALCIO, que fortalece los huesos y los dientes. DRYCO es la leche que se digiere fácilmente. Con DRYCO, su hijito crecerá con buenos dientes y fuertes huesos.

DRYCO
LA LECHE IDEAL PARA NIÑOS

M.E.C.D. 2016