1ª SECCION 1

SERVICIO DE ASSOCIATED PRESS
Esta queda autorizada para usar nuestro servicio y noticias de información.

Servicio exclusivo de la agencia «Havas» y del «Herald Tribune», de New York

DIARIO DE LA MARINA

El DIARIO DE LA MARINA es el periódico más antiguo de Cuba. Fué fundado en el año mil ochocientos treinta y dos.

Servicios especiales de España. Hilo directo con New York y recepción directa por radio de otros servicios

1ª SECCION 1

AÑO CVI.—NUM. 6 | ACOGIDO A LA FRANQUICIA POSTAL | LA HABANA, VIERNES, 7 DE ENERO DE 1938.—STOS. LUCIANO Y JULIAN | TIEMPO PARA HOY: VARIABLE. | PRECIO: 5 CENTAVOS

PARECE QUE SE HALLAN COPADOS LOS NUCLEOS MARXISTAS QUE SE INTERNARON EN TERUEL

Un informe de los constructores de los aviones cubanos

Lo ha recibido la Sociedad Colombista. Guárdase reserva absoluta respecto al mismo

El Presidente de la Sociedad Colombista Panamericana, doctor Miguel Angel Campa, recibió ayer—bajo sobre sellado y lacrado—un informe rendido por los técnicos de la «Stimson Aircraft Company», empresa constructora de los tres aviones de la escuadrilla colombista destruídos en Cali (Colombia).

La reserva que se guarda en torno a este informe, es absoluta. No obstante, sabemos que al mismo se le concede una gran importancia, ya que puede dar luz sobre la catástrofe, hasta el punto de poderse precisar las causas de la misma.

Se estima que dicho informe es contentivo de la opinión de dicha Compañía constructora de aviones, sobre las causas que pudieron motivar la tragedia en la cual—tras incendiarse los aparatos—perecieron los tripulantes del «Santa María», «La Niña» y «La Pinta».

Es posible que la Sociedad Colombista Panamericana remita el informe de los técnicos mencionados, a las autoridades cubanas.

Cuota para la exportación de café a Dinamarca

La Jefatura del Negociado de Comercio Internacional de la Dirección Comercial de la Secretaría de Estado, a cargo del señor A. Valdés Rodríguez, nos ofreció ayer la siguiente información:

«El Cónsul de Cuba en Copenhague, Dinamarca, cumpliendo instrucciones de la Secretaría de Estado y como resultado de múltiples gestiones, ha logrado obtener que el Gobierno danés conceda una cuota de importación para el café cubano por un total de 100.000 (cien mil) kilogramos, cuota que corresponde a los meses de enero a junio del presente año de 1938. El precio fijado por el Gobierno danés para el café cubano que se importe en dicho país durante el primer semestre del año en curso, será de 78 coronas los 100 kilos c. i. f., cuya equivalencia en dólares es de 17.40 aproximadamente.»

Ofrendas florales a las víctimas de la tragedia de Cali

Fueron depositadas por los comisionados cubanos. No harán investigaciones

BOGOTA, Colombia, DIARIO, Habana. (S.E.)—La Misión Cubana que está en Colombia visitó hace dos días el cementerio católico donde se encuentran los restos de los aviadores y sus ayudantes, trágicamente muertos cerca de Cali. Allí depositaron los miembros de la Misión una hermosa corona de flores naturales, rindiendo una guardia de honor en holocausto de los desdichados argonautas. En los siguientes días hicieron algunas visitas a las autoridades y también al lugar de la catástrofe, correspondiendo a una invitación que les fué hecha por dichas autoridades.

Los comisionados, con motivo de alguna noticia echada a volar y en la que se daba a entender—interpretando equivocadamente el objeto de la Misión—, que se trataba de una Comisión de Investigadores para esclarecer por orden del Gobierno de Cuba las causas del desastre, hicieron una declaración a la prensa, en síntesis, que habían ido a Colombia en misión «sentimental» a tributar un homenaje a los caídos y a gestionar anticipadamente lo necesario para su traslado en el «Patria» a Cuba. Estas declaraciones de la Misión Cubana causaron en la opinión del pueblo y del Gobierno colombiano un magnífico efecto.—**Especial.**

Petición de Haití a la Comisión Inter-americana de Conciliación.

WASHINGTON, enero 6. (AP.)—El ministro de Haití, Abel Leger, presentó en el día de hoy una nota al señor Adrián Recinos, ministro de Guatemala, y presidente de la Comisión Inter-Americana de Conciliación, con el fin de que se intensifiquen las actividades conciliadoras de esa entidad, en provecho de la resolución del conflicto pendiente con la República Dominicana.

No se ha indicado cuál es el carácter de la petición.

Se agotaron ya las matrículas gratis en los Institutos

Si se aumentasen, habría que aumentar también el número de profesores, dice I. Castellanos

No hay sobrante de matrícula gratis en ningún Instituto de Segunda Enseñanza de la provincia de la Habana.

Es más, se aseguraba ayer en la Secretaría de Educación Pública, que el Instituto de la Víbora había solicitado sesenta matrículas gratis más.

Teniendo en cuenta dicha afirmación, se hace imposible llevar a vías de realidad, como es lógico suponer, la solución propuesta por un grupo de estudiantes de que se trasladaran las matrículas gratis sobrantes de otros centros para el Instituto de la Habana, ya que de donde no hay no se puede tomar nada.

Por otra parte, el director de dicho centro de enseñanza, doctor Isidro Castellanos, con quien se entrevistaron los alumnos solicitantes de la ampliación de la matrícula gratis por encargo del propio doctor Hugo, Secretario de Educación, ha declarado que él no puede interesar el referido aumento de matrículas porque no hay profesorado con que atender a dichos alumnos.

Sobre este particular ha manifestado además que ya ha tenido que habilitar las oficinas del Director, los museos de Historia Natural y de Física y el Gimnasio como aulas y asignado sillas a las aulas que ya están funcionando, con objeto de poder dar clases diarias a aquellos alumnos que ya han abonado su matrícula y a los que se les ha concedido, de acuerdo con el reglamento, la matrícula gratis.

Finalmente ha significado el doctor Castellanos que las únicas soluciones, que son a base de designar nuevos profesores o pagar horas extras de clases a los actuales, se encuentran en manos del Secretario de Educación.

Como quiera que la Secretaría de Educación no dispone de créditos para ello, pues ya el de gastos imprevistos se encuentra recargado con las clases nocturnas del propio Instituto y otras erogaciones, de más está decir que todas aquellas soluciones que demanden nuevos gastos son, según han recalcado las autoridades educacionales, impracticables.

Perdido un hidroavión de la Marina de Guerra de los Estados Unidos con siete oficiales

(COLUMNA OCHO)

HONRARA LA CAMARA A LOS AVIADORES MUERTOS EN COLOMBIA

LAS VERSIONES DE BELARMINO Y DE MADRID SOBRE LA LUCHA EN TERUEL

Para deleite de nuestros lectores, ofrecemos a continuación dos cablegramas «de fuente izquierdista», enviados ambos por la Associated Press, y en los cuales se pone da manifiesto que el Seminario de Teruel se derriba y se reconstruye con asombrosa celeridad, por lo menos en boca de los heraldos marxistas; y que la guarnición de ese edificio sepultada toda un día bajo los escombros, resuelta al siguiente y prosigue la lucha, eso sí, cada vez más acorralada, ya que el último parte de Madrid la sitúa en los sótanos. Véase ahora cómo describen la acción allí los rojos de Madrid y Belarmino Tomás:

Belarmino puso también bombas en el Seminario

¡Bah... los cálculos sobre las bajas de Franco hechos por Barcelona son muy pequeños!

Y RELATO SUS HAZAÑAS

MADRID, enero 6. (AP).—Belarmino Tomás, el premier de las provincias caídas de Asturias y León, declaró, al regresar hoy a Barcelona procedente del sector de Teruel, donde participó en algunos combates, que, «según sus cómputos, han experimentado los nacionalistas más de veinte mil bajas en el referido sector».

Los estimados anteriores del Ministerio de Defensa de Barcelona hacían ascender las bajas sufridas por las fuerzas de Franco en el sector turolense a diez mil, pero al parecer se trató de un estimado incompleto, según Belarmino.

Belarmino Tomás no hizo revelación alguna sobre las bajas sufridas por el Gobierno, pero aduce que éstas son menores que las del enemigo, atendiendo que en los primeros días de la ofensiva gobernista en el sector de Teruel fueron escasas las bajas de las milicias rojas, ya que cogieron de sorpresa a las tropas nacionalistas que estaban acantonadas en la capital provincial.

Belarmino Tomás agregó que varias brigadas franquistas fueron diezmadas cuando iniciaron su contraofensiva, y añadió diciendo que él mismo cooperó en la colocación de minas subterráneas en los cimientos del Seminario, así como en la destrucción de otros baluartes de la guarnición nacionalista en la capital de provincia.

Terminó Belarmino Tomás sus declaraciones afirmando que el edificio del Banco de España fué destruído por completo.

LA JORNADA LABORABLE DE OCHO HORAS, OBLIGATORIA

LA ASUNCION, enero 6. (AP).—El presidente provisional doctor Paiva, firmó en el día de hoy un decreto estableciendo la jornada máxima de ocho horas o de 48 semanales universalmente para todos los obreros del territorio paraguayo.

Madrid concede que aún luchan en ese edificio

Y nada dice de que haya sido dinamitado. Reconocen que se está combatiendo muy recio

¿QUIEN DICE LA VERDAD?

MADRID, enero 6. (AP).—Las fuerzas rojas amplificaron el teatro de las acciones militares en el frente de Teruel, extendiendo los campos de batalla, al tomar la iniciativa en el sub-sector de la Muela de Teruel, al noroeste de la capital provinciana, donde capturaron, tras de feroces luchas, dos posiciones que les permiten dominar con la artillería la calzada Villastar-Teruel.

Los nacionalistas se abaluartaron en los edificios de Villastar, pero las milicias rojas asaltaron varias casas, haciendo 25 prisioneros.

El comunicado del Gobierno reconoce que las operaciones de hoy «han sido las más recias e intensas de la contienda que se desarrolla en el frente de Teruel» y que, «reforzados por grandes núcleos de fuerzas de reserva, realizaron los nacionalistas una serie de vigorosos ataques».

El comunicado añade, empero, que a pesar de la pujanza de los ataques del enemigo, «conservaron las tropas gobernistas todas sus posiciones».

«Esto demuestra la alta calidad de nuestras tropas—termina diciendo el mencionado parte—; los combates de hoy nos han dado mejores resultados que nunca».

Dentro de Teruel cayó otro reducto nacionalista cuando las milicias rojas ocuparon la última sala del Seminario, en la que todavía ofrecían resistencia los nacionalistas.

Según el comunicado del Gobierno, han tenido que retirarse los últimos defensores del Seminario a los sótanos, que es la «única posición que todavía está en su poder».

El nuevo Embajador cubano llego a Veracruz

VERACRUZ, nero 6. (AP.)—En el «Orizaba» llegaron hoy el nuevo Embajador de Cuba en México, doctor José Manuel Carbonell, y el ex-Embajador de México en La Habana, Alfonso Cravioto.

DISCURSOS DE EXALTACION A SU RECUERDO

La Cámara rendirá así un cálido homenaje a los compatriotas que murieron en el vuelo colombino

Insistentemente, han sido citados los señores congresistas para que concurran a la sesión extraordinaria que esta tarde a las tres celebrará la Cámara.

Según hemos publicado repetidas veces, esta asamblea, de carácter especial, tiene por objeto honrar la memoria de los tripulantes de los aviones destrozados en Cali, Colombia, que venían realizando triunfalmente el Vuelo de Buena Voluntad Inter-Americano en propaganda para la erección de un Faro al Descubridor, en la República Dominicana.

La Cámara, en esa magna reunión, rendirá un merecido homenaje a la memoria de los pilotos de las naves cubanas, los tenientes Menéndez Peláez, Jiménez Alum, Risech Amat, de los mecánicos Manuel Naranjo, Pedro Castillo y Roberto Medina, y del periodista Ruy de Lugo Viña.

El proyecto de ley formulado a los fines referidos, está suscrito por el representante Juan Francisco López, quien propone asimismo, que se apropie por el Gobierno un crédito de 35 mil pesos que se dedicará a pensionar por partes iguales y por una sola vez, a los familiares de las víctimas.

Algunos congresistas pronunciarán discursos dedicados a enaltecer el recuerdo de esos siete conciudadanos que acaban de perder la vida al servicio de la Patria y en aras de la confraternidad entre los pueblos de América.

La gloriosa hazaña de los héroes del Vuelo de Buena Voluntad Pro-Faro de Colón, será justamente enaltecida por los oradores y, puesta en pie la Cámara, ofrecerá un sincero tributo a la memoria de Menéndez Peláez, Jiménez, Risech y demás compañeros.

El proyecto a considerar contiene, a más de la sugerencia del homenaje y de la pensión, la propuesta de que los cadáveres de los aviadores sean expuestos en capilla ardiente durante 24 horas en el salón de los «Pasos Perdidos» del Capitolio, y la creación de un premio denominado «Ruy de Lugo Viña», para el mejor reportaje del año, realizado por periodistas profesionales.

Aunque a última hora algunos congresistas están proponiendo enmiendas al proyecto, a fin de ligar su nombre a ese hermoso acto de la Cámara, lo cierto es que su iniciativa se debe al coronel Batista, Jefe del Ejército Constitucional; a los Presidentes del Congreso y al señor Juan Francisco López.

No se duda de que para aprobar el proyecto del señor López, habrá un quórum nutridísimo, integrado así por el Bloque Mayoritario como por el frente Minoritario de la oposición. Unos y otros, como legisladores y como cubanos, han de hallarse sinceramente empenetrados con la feliz idea de honrar el recuerdo de siete grandes de la Patria.

Tiénese entendido que la Cámara adoptará el acuerdo previo de ceñirse estrictamente a la orden del día, sometiéndose así al artículo 57 de la Constitución, en cuyo párrafo segundo, respecto a las sesiones extraordinarias claramente dice: «En dichos casos sólo se ocupará (el Congreso) del asunto o asuntos que motiven su reunión».

Y en que así ocurra pondrán el mayor interés los propios congresistas.

La sesión del lunes

Existe la impresión de que los representantes serán citados para una sesión especial el lunes a las cinco de la tarde con objeto de proceder al tratamiento de los siguientes asuntos:

Pago de los Bonos de Obras Públicas.

Ley del Petróleo.

Creación del Consejo Nacional de la Leche.

Estos dos últimos proyectos están contenidos en el Plan Trienal y en cuanto a los Bonos de Obras Públicas hay la esperanza de que antes del lunes el Presidente de la República remitirá al Congreso un Mensaje indicando la fórmula de proceder a la solución de dicho problema, como resultado del estudio y sugerencias de la Comisión del Gobierno, que está considerando la cuestión.

A propósito del Mensaje presidencial sobre el precio de la gasolina, llegado a la Cámara el tres del actual, los representantes se limitarán el lunes a darse por enterados de su contenido, dejándolo sobre la mesa, para tratarlo en la primera oportunidad o enviándolo a distintas comisiones para que lo informen y dictaminen.

PUERTO RICO HACE INTENSA CAMPAÑA A FAVOR DEL TURISMO

NUEVA YORK, enero 6. (AP.)—El gobernador de Puerto Rico, general Blanton Winship, que se encuentra en esta ciudad, fué recibido por el «Instituto del Turismo de Puerto Rico», organizado bajo la dirección del gobierno colonial, en donde se exhiben productos de esa dependencia: café, azúcar y derivados y tabaco; también se exhiben encajes y bordados.

Mañana Winship sale para Puerto Rico.

Se cree que la campaña que Borinquen ha iniciado en favor del turismo influirá en el negocio turístico de Cuba.

Las autoridades de Cali mantienen en depósito, para hacer entrega oportuna de ellas, diversas condecoraciones y monedas que fueron halladas en el lugar en que se registró, en dicha localidad, la catástrofe aviatoria que dió fin al vuelo de la escuadrilla colombista. Como puede observarse por el presente grabado, las condecoraciones de referencia fueron encontradas en el «Santa María» y en «La Niña», y las monedas, en dichas naves y en «La Pinta». Supónese que las del «Santa María» son las que llevaba el teniente Menéndez Peláez, cuya esposa manifestó en días pasados a nuestro enviado especial a Cumanayagua que temía hubieran sido pasto de las llamas.

"Fué la defensa de la Patria contra la conjura comunista", dice Deloncle, lo que determinó nuestro movimiento

En octubre 20 supieron que el Komintern envió a Francia varios delegados para organizar allí la revolución soviética y pronto adoptaron medidas

PARIS, Enero 6. (AP).—Mientras la situación obrera aumenta de gravedad, se hacen afirmaciones en el sentido de que ese movimiento no es sino la consecuencia de una conjura abortada, en que intervenían los elementos izquierdistas.

En efecto, M. Eugene Deloncle, preso por la conspiración de la CSAR dijo que el grupo que él regenteaba se proponía hacer la «Revolución de verdad», contra los rojos, tan pronto como existiese una ocasión favorable. Añadió que en 1936, los franceses de mejor calidad de toda la nación se habían asociado en forma espontánea con el fin de «resistir por la fuerza a los que intentasen la revolución comunista»; agregó:

«Estas agrupaciones, buscaron armas y no tardaron en hallarlas; no es deber mío decir de qué manera; estas agrupaciones hicieron contacto con grupos y comisiones de acción defensiva, cuya finalidad no era otra sino defender los principios y los derechos contenidos en la Constitución».

Añadió que la CSAR había sido organizada por un miembro de U. C. A. A, a quien él solamente conocía por «Jacques», el cual había sido expulsado de esa agrupación por estar conspirando y sustentar ideas revolucionarias; la U. C. A. D. se había formado sin más finalidad que la defensa de la Patria contra la conjura comunista, que se había tramado.

También dijo que el 20 de Octubre de 1937 la asociación había remitido una nota circular a todos los prefectos departamentales indicándoles que el «Comintern» había enviado agentes para hacer la revolución roja y que el movimiento habría de estallar de un momento a otro; después de conocida la circular, el gobierno implantó las medidas necesarias y, por esto, pudo anotarse una victoria que en realidad pertenecía a la CSAR.

Estas declaraciones hízolas Deloncle ante el magistrado que ha hecho el sumario.

La desazón entre los grupos obreros ha continuado, a despecho de que M. Chautemps se ha dirigido por igual a los patronos y los trabajadores reclamándoles que hagan cesar el estado actual de perturbación, en gracias al alivio de la crisis que sufre el país.

Muy al contrario de los deseos del Gabinete, los obreros se han declarado en huelga en otros lugares; en París, los empleados de Banca amenazan con la huelga también, pidiendo salarios más elevados.

JAPON RECLAMA MAYOR PARTICIPACION EN EL GOBIERNO DE SHANGHAI

TOKIO, enero 6. (Havas).—La agencia «Domei» en una nota dada en el día de hoy a la estampa dice:

«El Consejo Municipal de Shanghai se ha convertido virtualmente en una corporación británica, por lo cual los órganos más importantes de la prensa nipona solicitan que se reforme, con el fin de reducir la representación inglesa aumentando la del Japón; en estos momentos, el ejército japonés mantiene el orden perfectamente en Nankín, Hangchau y la parte de Shanghai ocupada, mientras que en la zona internacional, las autoridades británicas nada pueden hacer en provecho de la paz y el orden.

«Los residentes japoneses constituyen la mayoría de la población de la zona internacional, por lo cual, por justicia, por derecho, por todo, tenemos que aumentar nuestra representación allí y decrecer la británica».

Los periódicos rusos tratan ahora de demostrar que la nación posee barcos flamantes y poderosos para la guerra

Hace muy poco, no obstante, ninguna unidad de los Soviets podía resistir el embate del Mar Cantábrico, cuando le asignaba el Comité custodiar esa zona

MOSCU, enero 6. (The New York Herald Tribune).—Las autoridades navales soviéticas, mediante un editorial en el diario «Krasnaya Zvezda», órgano oficial del Ejército y la Marina rusas, dice que Rusia ya ha avanzado mucho en la construcción de una poderosa flota y es ahora un poder marítimo de primera clase.

«El mundo capitalista admite ahora que nuestra flota en el Pacífico es ya un factor con el que tienen que contar los japoneses.

No sólo la flota del Pacífico, sino las otras tres que el Gobierno soviético mantiene, la flota del Báltico, la del Mar Negro y la del Norte, (esta última tiene su base en Murmansk, en el Mar Blanco), han sido también aumentadas, «espléndidamente equipadas, y excelentemente armadas con los más modernos cañones y equipos que repetidas veces han demostrado su superioridad en las tormentas y duras condiciones invernales».

Este editorial, como toda referencia a la armada rusa y a los ejércitos nacionales, no revela detalles que permitan calcular su actual potencia, pero el tono del editorial da autoridad a los recientes cálculos extranjeros de un gran aumento y mejoras en las flotas rusas. Otra indicación es que la flotilla del Norte tiene ahora categoría de flota.

Los pequeños buques de esta flota pueden pasar al Mar Báltico por el Canal y al Mar Blanco sin ser observados por el extranjero, evitando así la larga jornada a través del eternamente tormentoso mar de Barents y alrededor de la provincia de la península escandinava. Murmansk está abierto a la navegación todo el año, debido a las aguas calientes de la corriente del Golfo.

Rumores persistentes de que Rusia ha erigido en los últimos años poderosas fortificaciones costeñas, reciben confirmación en el editorial del «Krasnaya Zvezda» el que dice «en recientes años hemos no sólo fortalecido y reforzado las fuerzas navales de la nación, sino también erigido poderosas defensas en nuestras costas en el Norte y en el Pacífico. La Marina de Guerra Soviética ha crecido y ganado poderío durante los planes quinquenales stalinistas. Buques extraordinarios han aparecido en la costa soviética del Océano Pacífico, y los valerosos marineros de la flota roja han aprendido a conocer la nueva región en el tiempo más breve posible mostrando su acostumbrada bravura y resistencia. Las flotas de los mares Báltico y Negro, han crecido también cuantitativa y cualitativamente.

Que los que miran codiciosamente a nuestra patria gloriosa, a nuestras grandes riquezas y que los que deseen violar la integridad de nuestras fronteras sepan, que las costas de la unión soviética son tan inexpugnables como sus fronteras».

N. de R. Las noticias sobre el poderío naval ruso parecen un tanto exageradas ya que cuando el Comité de Neutralidad de Londres quiso asignarle la custodia del Cantábrico, el delegado soviético declaró que sus barcos no podrían resistir, por ser demasiado viejos e inútiles, los embates del siempre embravecido mar.

Reanudarán hoy los tribunales su obra en toda la nación

Descongestionadas las Salas Primera y Cuarta de la Audiencia habanera

Como todos los años, reanudan hoy, día 7, sus actividades normales los Tribunales de la República, después de las festividades de Pascuas, si bien durante las mismas no han estado ociosos por cuanto el Tribunal Supremo y las seis Audiencias han estado consagrados a la aplicación de la ley de amnistía de 23 de Diciembre pasado y también a las de 3 y 4 de Enero actual; la primera respecto a los delitos políticos y sociales, la segunda sobre los casos de lesiones en que concurran determinadas circunstancias que dimos a conocer ayer, y la última, sobre los delitos culposos en que concurran también determinadas circunstancias.

Como es sabido, la Audiencia habanera tiene ya cinco Salas de lo Criminal, y con motivo de la últimamente creada las Salas Primera y Cuarta han sido descongestionadas algo de trabajo, ya que la Sala Quinta, además de conocer de los asuntos de la jurisdicción de Urgencia, vigente aún, conocerá de los de los Juzgados de Instrucción de Jaruco y San Antonio de los Baños, que correspondían a la Primera, y de los del Juzgado de Instrucción de Isla de Pinos, adscripto a la Cuarta.

Podemos, pues, dar a conocer la distribución de los Juzgados por Salas:

Primera: Juzgados de Instrucción de la Sección Primera de la Habana, Regla, Guanabacoa y Bejucal; Segunda: Juzgados de Instrucción de la Sección Segunda de la Habana y Güines, teniendo ésta un porcentaje de procesos radicados que lo colocan en primera línea en la Provincia, y la actuación de cuyo Secretario, señor Guillermo Fernández Arrondo es digna de encomios. Tercera: Juzgados de Instrucción de las Secciones Cuarta y Quinta, con una radicación sumamente alta ambos. Cuarta: Juzgados de Instrucción de la Sección Tercera y Marianao, ambos con crecida radicación. Quinta: Juzgados de Instrucción de Jaruco, San Antonio de los Baños, Isla de Pinos y jurisdicción de Urgencia.

Hoy tomará posesión del cargo de Secretario de esta última Sala, el Dr. Rogelio Benítez Rodríguez, como ya anunciamos. La Sala Primera, como es sabido, labora por la mañana, en la planta alta del antiguo edificio de la Audiencia, y posiblemente lo haga también la Quinta por la mañana, habiendo quedado instalada en la planta baja, contigua a la Segunda de lo Criminal.

Pablo Rodríguez visitó ayer la Ciudad Militar

Departió largamente con el comandante Mariné, y pronto lo hará con el coronel Batista

Visitó ayer, poco después de las seis de la tarde, la Ciudad Militar de Columbia, el ex comandante del Ejército Constitucional, señor Pablo Rodríguez, que fué en un tiempo jefe de la Casa Militar de Palacio, durante el mando presidencial del doctor Ramón Grau San Martín. Le acompañaban el doctor Reinaldo Jordán, subsecretario de Instrucción Pública en el gabinete del citado ex presidente, y del señor Oscar Dennis.

El ex comandante Rodríguez, que faltaba de Cuba hacía tres años y medio, habiéndose exilado en los Estados Unidos y en México, país este último desde donde ahora vuelve, fué recibido en su oficina por el comandante Jaime Mariné, jefe de los ayudantes del coronel Batista.

La entrevista entre los citados señores duró largo rato, no habiendo podido conocer el repórter los distintos asuntos que se trataron en ella.

Terminada la misma, el señor Rodríguez fué abordado por los periodistas del sector militar, a quienes informó que había ido a la Ciudad Militar de Columbia a saludar, en visita de cortesía, al comandante Mariné, y que mañana (hoy, a las 9 antes meridiano) volvería con el mismo propósito para ver al teniente coronel Ignacio Galíndez, jefe del Sexto Regimiento, a quien le unían viejos afectos y consideraciones.

Interrogado asimismo acerca del próximo regreso a Cuba del ex presidente Grau San Martín, nos contestó que esperaba su llegada para el mes entrante.

Tenemos entendido que en breve el ex comandante Pablo Rodríguez será recibido en audiencia por el coronel Batista, jefe del Ejército Constitucional.

HAN OCUPADO A VILLASTAR Y CELADAS LAS FUERZAS DEL GRAL. FRANCO EN SU AVANCE

Aunque continúa el mal tiempo, la artillería gruesa entró en acción diezmando a los rojos. Las batallas adquieren, cerca de Teruel, insospechada importancia

SALAMANCA OFRECE LOS DETALLES MAS CONCRETOS

(Por Jean d'Hospital)

ZARAGOZA, Enero 6. (Havas).—Las tropas nacionalistas han entrado en Celadas y Villastar, posiciones importantísimas en la zona del Guadalaviar, en las cuales establecerán las bases para la ejecución de una ofensiva a fondo. La artillería pesada de los nacionales ha quedado montada en las cuestas más importantes de esa zona, presta para apoyar los movimientos de la infantería, en la maniobra de gran desarrollo que se ejecuta ya y que habrá de tener, como término de las operaciones, el desalojo total de las huestes enemigas del Turia; también al N.E. de Teruel, en dirección a Castralvo, las fuerzas que operan con base en Tortajada, a pocos kilómetros al Norte de la plaza, han ejecutado un envolvimiento muy amplio, que pone en peligro a las fuerzas rojas que penetraron en la ciudad.

En varios barrios de la propia ciudad del Turia, singularmente en los de Santa Bárbara y Ollerías, los nacionalistas mantienen todas sus líneas; la consolidación de los frentes en un arco de círculo al norte de la ciudad, permitirá a las tropas nacionalistas un ataque con todos sus mejores recursos contra los más importantes baluartes rojos.

En los sectores apartados de la plaza, el desastre rojo no tiene parangón; las más importantes cotas del área de Celadas han caído en manos de los nacionalistas, con una serie de asaltos en masa sobre las estribaciones de la sierra Palomera.

En Cella se ha establecido un campo de concentración provisional para los prisioneros de guerra; se calcula que en esta ofensiva las pérdidas de los rojos ascienden a unos 20.000 hombres, contando entre ellos a grupos cerrados de milicianos catalanes, todos menores de 20 años, que se han sometido a los nacionalistas. Todos los combatientes que se han rendido en esta zona se encontraban faltos de capote, lo cual ha originado el que los casos de pulmonía sean muy numerosos.

En los sectores de Caudete y Concud, las pérdidas rojas, durante la ríspida acometida de la sección de tanques, han sido muy numerosas; el enemigo en su huida hacia la Sierra Palomera, abandonó gran número de cadáveres.

Los nacionalistas se han concentrado también en Gea de Albarracín para un gran movimiento sobre el ala izquierda de los rojos, cuyas líneas han quedado en precario en todo el frente de los montes Universales.

Se cree probable que pronto se emprenda un movimiento general directamente contra Cuenca, empleando las bases recientemente constituídas de esta parte.

Sigue desarrollándose la batalla en Teruel, en un frente de 20 kilómetros, dice el parte de Salamanca

SALAMANCA, Enero 7. (Havas).—El parte oficial emitido por el G. C. G. nacionalista, da cuenta de importantísimas operaciones efectuadas en el frente de Teruel; como la batalla se encuentra todavía en curso de desarrollo, la redacción del boletín de guerra emplea pocas palabras y mantiene cierto tono de reserva en cuanto a las consecuencias de los choques que hasta el presente han ocurrido.

En un combate aéreo, dos aviones rojos fueron derribados por los nacionalistas.

Los movimientos de las tropas, dentro de la gran maniobra que se está ejecutando por los generales Dávila, Varela y Aranda, han sido favorecidos por el mejoramiento de las condiciones generales del tiempo; se está combatiendo en un frente de 20 kilómetros, desde Celadas a Villastar, a todo lo largo del Turia, hasta más allá de su confluencia con el Alfambra. Los rojos, en toda esa zona, han padecido muchas bajas.

La artillería pesada, que ha estado pasando constantemente por el C. G. de Cella, se encuentra ya en posición, en condiciones muy ventajosas, a causa de que los nacionalistas, para el acortamiento de las líneas, se replegaron de las trincheras que habían construído en las estribaciones de la Muela de Teruel.

El boletín de guerra dice:

«En el sector de Teruel, también en el día de hoy fué vencida la resistencia del enemigo; nuestras tropas continúan su avance; se han conquistado muchas posiciones en que los rojos habían construído atrincheramientos; en ellas se recogieron muchos cadáveres del enemigo, cuyo castigo ha sido muy duro.

«En un combate aéreo, fueron derribados dos aviones de caza del enemigo».

Los nacionalistas están empleando la misma táctica que utilizaron los alemanes en la campaña de Trento; la batalla duró ocho horas concentrándose toda la acción en las crestas de Peralera.

TENERIFE, viernes, enero 7. (Havas.)—La Radioemisora Nacional, en una transmisión especial para América, dice en las primeras horas de la mañana de hoy:

«Los nacionalistas se han adueñado de una formidable línea de trincheras que los rojos habían construído al norte de Celadas; hace poco habían llegado a esta posición tres brigadas de refresco, que guarnecían esta importante línea de las avanzadas de Teruel por el N. O.; el baluarte era, por su situación especial, uno de los capitales de esa región; la importancia estratégica del paraje era irrefragable.

«Después de una activa preparación de la artillería, las tropas del general Aranda atacaron y conquistaron esta posición, en las primeras horas de la tarde.

«En el sector del ala derecha, los nacionalistas rectificaron sus posiciones en el macizo de Villastar; espérase ahora que las condiciones del tiempo sean más propicias para continuar el avance al mismo ritmo del presente.

«La moral del enemigo es muy baja; muchos combatientes carecen hasta de uniformes y llevan escarapelas de las diferentes facciones del Frente Popular.»

HENDAYA, enero 6. (AP.)—Los ejércitos nacionalistas y las fuerzas rojas se atacaron hoy simultáneamente en diversos sectores del frente de Teruel, afirmando por su lado cada uno de los bandos contendientes que lograron conquistar ventajas de importancia en las líneas de combate de 25 kilómetros de extensión, sin que las posiciones de dicho frente hayan sufrido, empero, modificaciones dignas de ser mencionadas.

La doble ofensiva por la posesión final de la importante capital turolense intensificó notablemente las actividades, haciendo que los combates cobraran una envergadura mayor. Debido a la llegada de los últimos refuerzos, los que van entrando constantemente en las líneas de fuego para relevar a las avanzadas, recrudeció el vigor de los ataques.

Contribuyeron igualmente a la intensificación de la lucha, los cañones de grueso calibre que tanto los nacionalistas, como los rojos, llevaron a los frentes de batalla, arrastrándolos por medio de potentes tractores por los caminos cubiertos de nieve.

Los expertos militares revelaron esta noche que durante el día adquirió la contienda proporciones insospechadas, siendo obvio que, con cada día que pasa, se confirman los pronósticos de que en los campos de Teruel habría de librarse la batalla que será probablemente decisiva y que determinará la suerte de la guerra civil.

Los nacionalistas tuvieron hoy dos objetivos principales: Celadas y Villastar y las fuerzas de Miguel Aranda conquistaron esos objetivos tras un cruento combate que duró cerca de doce horas consecutivas.

Partiendo de Celadas y de Villastar podrán las fuerzas nacionalistas introducir dos puntas de lanza hasta la capital provincial.

Los jefes militares rojos lanzaron varias divisiones de tropas escogidas de choque contra las posiciones enemigas de la zona que domina la calzada Teruel-Zaragoza. Según todas las indicaciones, pretenden los izquierdistas abrir una cuña en ese sector, a fin de separar las tropas nacionalistas que están operando al norte de Teruel del grueso de las fuerzas de Franco, que se han situado al Este y al Sur de la capital provincial.

Veinte mil prisioneros rojos fueron trasladados entre ayer y hoy a Zaragoza, donde se improvisaron campamentos de concentración.

Los partes gobernistas afirman, por su lado, que «millares» de soldados franquistas fueron hechos prisioneros en los últimos combates y que ya ingresaron en campamentos de la retaguardia.

Exceptuando la efímera mejoría de ayer, no tienden las condiciones del tiempo a ser más favorables. Hoy cayeron intermitentemente fuertes nevadas, con la que llega a tener la capa de nieve casi un metro de espesor en distintas zonas de combate.

La aviación, que estuvo paralizada forzosamente en los últimos días, aprovechó el buen tiempo de ayer para reanudar sus actividades.

Los aviones rojos, según dicen los partes izquierdistas, bombardearon y ametrallaron las concentraciones de tropas nacionalistas cerca de San Blas, Concud y Celadas.

Se confirma que cinco «cazas» rojos y tres aviones de reconocimiento, fueron derribados ayer al sur de Teruel.

Los nipones amenazan ya a Hankow, no obstante la denodada resistencia que hacen las fuerzas de Chiang Kai Shek.—(Véase información en la última página).

Desaparece en el mar un hidroavión de Estados Unidos

Se le busca afanosamente, y se teme por la suerte de los siete oficiales que llevaba

SAN DIEGO, California, enero 6. (AP.)—Uno de los hidroaviones de mayor radio de acción del servicio de patrullas de la Armada norteamericana desapareció anoche en alta mar con su tripulación, compuesta por siete oficiales.

Las autoridades de la Marina revelaron que la búsqueda que iniciaron varias unidades navales y aviones de la Armaad resultó infructuosa.

El mayor secreto rodeaba los detalles de la desaparición del hidroavión y las distintas fases de las búsquedas no fueron divulgadas tampoco.

Hoy, en cambio, se amplificaron las búsquedas y el Capitán Alva D. Bernhard, jefe del Cuerpo de Patrullas Aéreas, admitió que no se tenían noticias algunas acerca de la suerte que corrió el hidroavión de referencia.

El capitán Bernhard declaró que el «hidroavión perdido podía acuatizar por fuerte que fuese el oleaje», y entiende, por tanto, que pronto será encontrado y rescatado.

Al parecer se encontraba el hidroavión a doscientas millas al N. O. de esta base naval cuando por última vez estableció contacto por radio con tierra firme. Se afirma que las labores de rescate se iniciaron en los citados parajes.

Once cruceros, numerosos destroyers y varios cañoneros están buscando al hidroavión en el área en que éste desapareció.

Dos cruceros de rápido andar, el «Chester» y el «San Francisco», salieron esta tarde de la bahía de San Pedro para agregarse a las otras unidades.

El desaparecido hidroavión es un aparato bimotor del tipo que utiliza la Armada para vuelos de larga distancia. Recientemente volaron escuadrillas de aviones del mismo tipo a Coco Solo, sin hacer escalas y a Honolulú en vuelo sin etapas.

El hidroavión perdido es el segundo de su tipo que sufre un percance de consideración. El día 23 de agosto pasado chocó otro hidroavión con el casco abandonado de una embarcación ballenera en la bahía de San Francisco, muriendo los seis tripulantes del aparato.

M.E.C.D. 2016

POSTULO AYER CANDIDATOS A REPRESENTANTES EL CONJUNTO NACIONAL DEMOCRATICO DE SANTA CLARA

POLITICA Y POLITICOS

CRISIS DE HOMBRES

Mario Coto Leiseca nos envía un aviso informándonos que «La Izquierda Liberal Ortodoxa» ha desistido de fusionarse con el Partido Unionista Cubano y se organizará con tienda aparte para concurrir a la Asamblea Constituyente.

Claro está que, de aquí allá, aún han de dar muchos tumbos los partidos y las partidas de nuestra politiquería, pero hemos de insistir ante el fenómeno diariamente repetido de los grupos moleculares que, lejos de manifestar una exuberancia de vitalidad ideológica, ponen de relieve las debilidades individuales que no tienen ni fuerza de atracción para sumarse o mantenerse unidos a los grupos originarios.

Ayer comentábamos el tremendo error de los hombres que suponen, ingenuamente, que se pueden levantar banderas sin sentido político ni económico y hoy volvemos al tema ante este anuncio de la llamada «Izquierda Liberal Ortodoxa» que da pie a suponer que puede existir otra «Izquierda Liberal Renovacionista»; y asimismo dos centros liberales, dos alas derechas y hasta cuatro alas radicales, sin que a la postre haya más alas que las de la imaginación volandera de los hombres, febriles y debilitados.

Precisamente atravesamos una gran crisis de eso, de hombres, y la más segura prueba de ello es la de que todos nos supongamos con arrastre popular para constituirse en jefes de Partido.

Cuando la Guerra Libertadora dió nombres supremos, aureolados de prestigio en la contienda (los pueblos no se dan cuenta de que los caudillos pueden ser buenos en la guerra y malos en la paz y por eso siguen en la paz a los caudillos de la guerra) la nación entera se dividió en dos grandes grupos con tan leves diferenciaciones, que se observó frecuentemente cómo las leyes más liberales las dictaba el Gobierno Conservador (Ocho Horas de Trabajo, Ley de Accidentes, etc.) y las leyes más conservadoras las establecían los liberales.

Entonces, que la nación tenía tal plétora de figuras que pudo presentar una Cámara y un Senado con un porcentaje de hombres ilustres al nivel de cualquiera de los más grandes países de Europa, los varones más altos en la guerra y los más prestigiosos de la Ciencia y de la Economía, formaron filas en los dos grupos únicos. Y sólo a medida que aquel brillante matiz de nuestra Política fué perdiéndose y al par que las turbulencias elevaban los pesos en giras de improvisación, los hombres del pensamiento se apartaban, un poco desdeñosamente, de la revuelta callejera y cada vez se acentuó más la crisis de personalidades auténticas que hoy ha llegado al clímax.

La verdad clara es que Machado acabó con el resto de nuestros hombres renombrados, al arrastrarlos en su caída. Los pocos que del laboratorio, de la cátedra o de la oficina financiera se asomaron a la Política con Machado, con él cayeron para dejarnos el río revuelto tan pródigo para los pescadores. Y los pocos hombres nuevos que las turbulencias nos dieron, con valor positivo, no tienen aún los prestigios de la popularidad para convertirse en bandera. Los únicos fueron, en lo militar, el Coronel Fulgencio Batista, como héroe popular, y el profesor doctor Grau San Martín, cuya fuerza de atracción sería tonto negar. Joaquín Martínez Sáenz en el ABC no llegó a plasmar en figura-base, y otros de sus adeptos, como Ichaso, Mañach, etc., tienen los propios prestigios ganados en los campos intelectuales (y, por ello, poco populares), pero en sus nombres luminosos no hay una sola chispita que encendiera la fogarada de la Política.

Así nos hallamos con que las ansias de renovación no se sienten satisfechas por falta de hombres; que las masas volvieron los ojos a los de ayer (el Coronel Mendieta, el General Menocal) y que falta acomodo a esa ansiedad porque no brilla la figura capaz de concretarla en idea.

Sólo de ese modo se explica que el Coronel Batista, que quiso meterse en sus cuarteles para reorganizar el Ejército, se vea frecuentemente sacado de la Ciudad Militar por las masas populares para pedirle actuaciones de gobernante. Las masas tienen un sentido claro del mando y saben dónde reside la autoridad; por eso saben, instintivamente, que en Columbia hay «un hombre», un hombre central, en tanto que en la Política nadie ha sabido conmover la conciencia nacional en su entraña, excepto Grau San Martín en su breve paso por el Gobierno, con razón o sin ella.

Y cuando padecemos tan tremenda crisis de hombres, surgen, multiplicándose, los grupillos con pretensiones de Partidos, anunciando concentraciones y sometimientos a hombres que pueden ser muy buenos como personas, y muy aptas para un Gobierno provincial, para una Jefatura de Despacho, para un cargo técnico o político; pero que carecen de la autoridad esencial que no se adquiere por voluntad propia, sino que la da el pueblo.

No puede producirse un fenómeno de riesgo mayor en un Estado, que ése de la atomización del pensamiento. Cuando las ideas se subdividen y nadie tiene poder bastante para sumar las voluntades nacionales, se producen los cantones políticos y, con ellos, la anarquía; y como consecuencia inevitable, fatal, la Dictadura que se impone como un drástico necesario para la salvación del organismo estatal.

Así que desúnanse bien los políticos; disgréguense bien, que ya unirá sus fracciones el que siempre lo hizo en la Historia: el que supo «pegar».

JOAQUIN ARISTIGUETA

PALACIO

Audiencias para hoy:

Por la Secretaría de la Presidencia se informó a los repórters que el Jefe del Estado, ha concedido audiencias para el día de hoy, a las siguientes personas:

Senadores Justo Luis del Pozo y Gonzalo del Cristo. Representantes Manuel Fernández Supervielle; Joaquín Pedraza; señores Rafael de J. Iglesias Presidente del Comité Olímpico y dos miembros del referido Comité. Eustaquio Remedios; Israel Martínez, Secretario del Sindicato de Obreros del Matadero Industrial y dos miembros del mismo.

Secretarios con el Presidente

El Presidente recibió en la tercera planta a los Secretarios de Hacienda, doctor Giménez Lanier; de Comunicaciones, señor Melanio Díaz y de Obras Públicas, ingeniero Max Borges, quien ha renunciado su Cartera como todos saben.

Los referidos Secretarios manifestaron que habían despachado asuntos interiores de sus respectivos Departamentos.

Proyectos de leyes sancionados y suspendida su ejecución

Por conducto del señor Cristóbal Muñoz, Director General y Jefe del Despacho, el Secretario de la Presidencia informó a los repórters, que el Jefe del Estado, había sancionado los siguientes proyectos de leyes aprobados por el Congreso pero suspendiendo su ejecución hasta tanto las recaudaciones del Tesoro, permitan darles cumplimiento.

«Elevando a $900.00 anuales la cuantía de la pensión que actualmente disfruta la señora María González, viuda de Cecilio Díaz Jorge.

«Concediendo un crédito de 14 mil pesos, para la construccion de un Mauscleo en la Necrópolis de Santa Clara, dedicado a las víctimas del Gobierno, que rigió los destinos de la Nación, durante los años 1931 a 1933.

«Concediendo un crédito de 25 mil pesos, para la construcción de la carretera de Mayarí a Juan Vicente, en la provincia de Oriente.

«Transfiriendo la pensión que disfrutaba el Mayor General Javier de la Vega, a sus seis hijas.

«Creando una plaza de Cónsul General en Yokohama, Imperio del Japón.

«Restituyendo en su cuantía total la pensión que disfrutaban las hermanas de Juan, Donato y Ramón Delgado y González, libertadores cubanos muertos en acción de guerra.

«Creando un Consulado en Bankok, Reino de Siam, y una plaza de Cónsul allí.

Lucas A. Cambó

Con el Secretario de la Presidencia, entrevistóse ayer el congresista matancero doctor Lucas A. Cambó, quien se interesó por que se declare con lugar el recurso de alzada que ha interpuesto la señorita Isabel Moreno Romani, contra una resolución dictada por el Secretario de Educación que le negó el derecho a disfrutar la pensión que tenía su señora madre como viuda de un maestro del distrito escolar de Cárdenas.

Cuando abandonaba Palacio, el señor Cambó dijo que el doctor Bringuier le había prometido hacer justicia en dicho asunto. Visitó el salón de los repórters e invito a éstos al banquete que le ofrecerán el próximo domingo las Asociaciones de Detallistas, Comerciantes, Cafeteros de la ciudad de Cárdenas.

El coronel Rosendo Collazo

El ex senador Rosendo Collazo, manifestó a los repórters que había celebrado una entrevista con el Secretario de la Presidencia doctor José Enrique Bringuier, sobre asuntos particulares.

Charlando sobre política dijo el señor Collazo, que sin interés personal alguno se proponía contribuir con sus esfuerzos personales y la cooperación de sus numerosos amigos y correligionarios al mayor auge del Partido Unión Nacionalista en la provincia de Camagüey, laborando decididamente al lado del doctor José Enrique Bringuier, Presidente del Nacionalismo en aquella región prócer.

El Secretario de Sanidad

Informó en Palacio el Secretario de Sanidad, que había tratado con el Jefe del Estado, sobre la nueva planta de purificación del acueducto de Camagey, para la cual ya estaban situados los fondos correspondientes, agregando que a su inauguración han prometido asistir el Presidente de la República, el Jefe del Ejército constitucional y el Secretario de la Presidencia.

Manuel Arribas

El doctor Bringuier recibió ayer la visita del líder político camagüeyano Manuel Arribas. Este manifestó a los repórters que había declinado la postulación para Representante por Camagüey, que le han ofrecido sus numerosos amigos y correligionarios, ya que su línea política a seguir no era otra que la del Jefe del PUN, en aquella provincia, doctor Bringuier.

Aclaraciones sobre el incidente Mitchell

A propósito del incidente acaecido en un hotel de esta ciudad a Mr. Mitchell, representante a la Cámara de los Estados Unidos el Secretario de la Presidencia doctor Bringuier, ha manifestado ser rigurosamente cierta la afirmación hecha por el señor Subsecretario de Justicia, referente al hecho de haber dado cuenta el señor Secretario de Justicia, durante la última sesión del Consejo de Secretarios, del incidente ocurrido al Representante norteamericano Mr. Mitchell, en el Hotel «Saratoga», en la noche del 28 de diciembre próximo pasado. Que es igualmente cierto que el Señor Presidente de la República dió instrucciones sobre el particular al señor Secretario de Justicia. Y que del mismo modo puede hacer público, por habérselo comunicado el señor Secretario de Justicia, que, en virtud de las instrucciones trasmitidas por éste al Fiscal, el Juzgado Correccional de la Sección Segunda de esta capital, se ha inhibido del conocimiento del asunto a que se contrae esta nota, a favor de la Sala Quinta de la Audiencia de la Habana, en funciones de Tribunal de Urgencia.

El único propósito del Gobierno en este enojoso asunto consiste en no sacarlo de quicio y hacer que se cumpla imparcial y serenamente la ley.

Añadió el Secretario Bringuier que en si la nota del último Consejo entregada a los periodistas palatinos no se incluyó este asunto, fué porque habida cuenta de la índole del mismo no era motivo de acuerdo.

AVISO
Línea PACKARD
HABANA-SANTIAGO
25% DE REBAJA
ADEMAS DEL 20% POR IDA Y VUELTA
Es el servicio más antiguo entre La Habana y Santiago, el más seguro, el más cómodo y el más rápido. Todas las ventajas de siempre, ahora a un precio reducidísimo. Salida diaria a las 5.30 a. m. del
HOTEL PACKARD
PASEO MARTI 3. TELF. M-7777.

Revisarán toda la documentación del "Partido Popular"

Designados tres peritos a fin de que comprueben las firmas de muchos afiliados

En la sesión celebrada ayer por el Tribunal Superior Electoral se dió cuenta con la documentación del Partido Popular Cubano; y visto que no aparece acreditado que Claudio Herrera Díaz, y Miguel Roura del Castillo, quienes figuran como miembros del Comité Ejecutivo Nacional Provincial, sean electores; acordó concederle a la comisión que presentó los documentos, un plazo para que antes del nueve del actual justifique ese extremo. Y hecha la investigación ordenada en el apartado 244 del Código respecto de los cuadernos de afiliaciones, y estimando el Tribunal por su resultado que puede quedar afectado el número mínimo legal, acordó la revisión total de los mismos y nombrar a ese objeto como inspectores a los señores Rafael Fernández Ruenes, Agapito Cabrera y Luis Castellanos González, a quienes se hará saber su nombramiento a la mayor brevedad para su aceptación y demás efectos.

POSTULO EL CONJUNTO EN LAS VILLAS

SANTA CLARA, enero 6. 9.40 pasado meridiano. (Por telégrafo, de nuestro corresponsal Armando Machado.)—Se llevó a cabo en esta ciudad la asamblea provincial del Conjunto Nacional Democrático.

El acto tuvo efecto en la residencia particular del congresista doctor José Veitía Ferrer.

Concurrió la mayoría de los delegados provinciales, quienes desde ayer se encontraban en esta Ciudad, celebrando diversos cambios de impresiones al objeto de resolver las cuestiones que entrañaba la asamblea postuladora.

Los problemas ue suscitaba el juego de las aspiraciones y la pugna de intereses, motivaron que, los ánimos excitados, estuvieran a punto de producir penoso incidente en horas de la mañana durante un cambio de impresiones que se celebraba en el Hotel Suizo.

La postulación se llevó a efecto a las seis de la tarde, habiendo antes renunciado la presidencia del ejecutivo provincial el senador doctor F. Carrillo, quien manifestó que antes había presidido a solicitud del doctor Santiago Verdeja.

Inconforme con la proclamación de la asamblea, mostró el doctor Carrillo sus deseos de no presidirla. Tampoco quiso hacerlo el delegado señor Abelardo Font; haciéndolo, por sustitución reglamentaria el segundo vice, señor Eduardo Radelat.

La asamblea acordó por unanimidad que ocupara el número uno de la candidatura, deferentemente, el señor Eliseo Gómez Gómez, sorteando los demás nombres y números para la boleta, resultando del sorteo la siguiente numeracion: 2, Abelardo Martínez; 3, Fermín Martínez Fraga; 4, Aurelio Alzuri; 5, Armando Cepero; 6, Fermín de Armas; 7, Ricardo Torres Urbach; 8, Alberto Bartlet; 9, Ricardo Rodrguez; 10, Antonio Maury; 11, Francisco Lequerica; 12, Fernando Bolufer; 13, Manuel Fernández Nodarse; 14, Joaquín Pérez Jones; 15, José Raúl Veitía Ferrer; 16, Abelardo Ruiz; 17, Alberto Vélez.

VIRGILIO DEL AMO

En la candidatura del Partido Social Demócrata por la Habana, figurará un estimado compañero que lo ha sido durante varios años en las labores de redacción del DIARIO, Virgilio del Amo Arrondo, actualmente Pagador de la Cámara.

Del Amo fué uno de los fundadores del Social Demócrata, al organizar y presidir la Agrupación Programática del S. D.

Con motivo de la postulación de Virgilio del Amo un numeroso grupo de compañeros, amigos y correligionarios políticos, le ofrecieron un almuerzo-homenaje.

Nos congratula particularmente que el correcto compañero y buen amigo figure en una candidatura de tantas posibilidades, y a la que él contribuye con muy valioso aporte.

LOS VETERANOS CON EL DOCTOR GARCIA PAREDES

Para solicitar de la asamblea provincial del Nacionalismo que se espera haga sus postulaciones el sábado ocho del corriente han recogido firmas entre los Veteranos de la Independencia, para que sea nominado candidato a representante por la Habana el doctor Marcelino García Paredes.

Eligio M. Oliva, al frente de un grupo de viejos servidores de Cuba, realiza esa gestión.

En el escrito se exponen detalladamente los motivos que justifican esa petición en favor del doctor García Paredes.

a NEW YORK
SERVICIO DE CARGA Y PASAJEROS
Por los cómodos y rápidos buques:
"ORIENTE"
Domingo 2, a. m.
"ORIZABA"
"SIBONEY"
"YUCATAN"
Jueves 4 p. m.
SISTEMA DE REFRIGERACION PERFECTO PARA EL TRANSPORTE DE FRUTAS Y VEGETALES. CARGA GENERAL CON CONOCIMIENTO CORRIDO DE EUROPA Y SUR AMERICA Y LOS PRINCIPALES PUERTOS DEL MUNDO VIA NEW YORK.
Salidas para Progreso y Veracruz, México; todos los Martes a las 11 a. m.
NEW YORK and CUBA MAIL STEAMSHIP Co.
OFICINA PRINCIPAL DESAMPARADOS Y COMPOSTELA, TELS. M-7916 - M-7917.
OFICINA DE PASAJES, BAJOS DEL CENTRO ASTURIANO, TELES. A-6154 - M-7776.

POLITICA EN SINTESIS

En Oriente existe la impresión de que la Asamblea del Ejecutivo Provincial del Partido Popular, para nominar candidatos estará presidida por el ex gobernador José Rafael Barceló.

Humberto Díaz Argüelles, fundador del Partido Nacionalista, estará incluído en el ticket de la provincia habanera como candidato a representante. Esa nominación de Humberto Díaz Argüelles, se ve con agrado porque con ello premia la dirección del Partido la gestión eficaz de Díaz Argüelles.

El senador Ramón del Collado, jefe del Conjunto en Pinar del Río, no descuida otras atenciones además de las políticas. Nos afirma la certeza de que pronto darán comienzo los trabajos para el arreglo provisional del camino que conduce desde San Vicente al pueblo de La Palma, en el término municipal de Consolación del Norte.

En tal sentido realizó ayer gestiones eficaces en el Departamento correspondiente.

—El señor Manuel Arribas ha declinado la postulación en su favor como candidato a representante por Camagüey.

—El representante Joaquín Pedraza ha hecho declaraciones en afirmación de que el coronel Gabino Gálvez, gobernador de las Villas, no cuenta con la mayoría en aquel Ejecutivo nacionalista.

Regresó de las Villas en la tarde de ayer el representante liberal Tirso Domínguez Fumero, acompañado de sus secretarios Francisco Villalaña y Juan Salabarría.

En relación con la asamblea celebrada en Santa Clara el cinco y que postuló candidatos a representantes, el representante villareño nos manifestó lo siguiente:

—Presencié el desenvolvimiento de la Asamblea provincial liberal en mi provincia, y puedo asegurar que los actos realizados en ella, están completamente viciados de nulidad.

La reunión se llevó a efecto, en mi opinión, con la asistencia de trece señores delegados, ya que la designación del doctor Madrazo fué impugnada oportunamente. Pero al momento de los ajustes para la candidatura, el delegado señor Alberto Lastre, de Rancho Veloz, en virtud de que el doctor Arturo Alemán se oponía a la postulación del doctor Octavio Barrero, después de pronunciar sentido discurso, abandonó la reunión por lo que quedó roto el quorum, al quedar en el local solamnte doce señores delegados, con los que se procedió a la nominación de candidatos.

Previniendo estos acontecimientos, hube de celebrar conversaciones con los doctores Alemán y Madrazo, quienes hicieron caso omiso de lo que estimo yo sanos consejos de un liberal sacrificado en todos los órdenes, y realizaron la postulación en la forma descrita.

Sea de ellos la responsabilidad del futuro y carguen con las glorias de una victoria o con las tristezas de la derrota que yo les auguro.

Manuel Pérez Galán, proclamado candidato por el CND pinareño, en el número siete de la boleta cenedista, nos manifestó ayer cuán satisfecho se siente de esta nueva prueba de confianza recibida de sus correligionarios.

Los amigos de Pérez Galán se cuentan en diversos sectores políticos.

Agrupaciones obreras y campesinas de la provincia, brindan su apoyo a la candidatura del destacado industrial de Pinar del Río.

EL DOCTOR CASANOVA

Se encuentra en la Habana el doctor Pedro A. Casanova Montesino, que acaba de ser nominado candidato a representante por el Nacionalismo en las Villas

El doctor Casanova —joven alcalde de Rancho Veloz— visitó al Presidente de la República, cuyas orientaciones políticas sigue estrechamente.

El número dos de la candidatura nacionalista en las Villas, es una figura popular, de grandes simpatías no sólo en el término de que es Alcalde, sino en Quemados de Güines, Santo Domingo, Cifuentes, y cuenta con la eficaz ayuda electoral el Sancti Spíritus también.

SUPERVISOR PARA LA RETIRADA DE VOLUNTARIOS

BRUSELAS, enero 6 (AP).—Se anunció hoy oficialmente que el Coronel Van Overstraeen, Asistente de Campo de Leopoldo III, fué nombrado supervisor del Comité de Neutralidad para vigilar la retirada de los voluntarios extranjeros

LE PICA LA PIEL O SIENTE QUEMAZON
El Ungüento Cadum hace cesar el ardor y la picazón y proporciona alivio al instante. Tiene un efecto emoliente y cicatrizante asombroso sobre la piel irritada o inflamada. Durante muchos años ha probado ser de gran alivio para millares de personas en casos de eczema rebelde, acne, (barros), granos, furúnculos, úlceras, erupciones, urticaria, ronchas, almorranas, comezón, sarna, heridas, arañazos, cortaduras, lastimaduras, aspereza de la piel, postemillas, escaldaduras, salpullido, quemaduras, costra, magulladuras, etc. Tenga mucho cuidado con las imitaciones.

La legislación petrolera

Insistentemente se viene afirmando que en una de las primeras sesiones que habrá de celebrar el Congreso, al reanudar sus labores después de las vacaciones de Pascuas, será considerado el proyecto sobre una vasta legislación petrolera que los bien enterados estiman de una altísima envergadura.

Pero resulta singular y llamativo que, no obstante el anuncio de la proximidad de la discusión del proyecto y de las importantes cuestiones que según se afirma, resuelve, así como de la trascendencia nacional que entraña, a estas horas todavía se desconozcan los términos del proyecto, al menos por el público que tiene derecho a no ignorarlos.

Y es penoso que tal ocurra, pues nadie puede negar que una legislación de la naturaleza que se intenta, está llamada a afectar numerosos y grandes intereses económicos de las personas y entidades que mantienen relaciones con el petróleo y sus derivados, amén del consumidor al que precisa tener en cuenta.

Nos parece que es llegada la hora de que se ofrezca a la publicidad siquiera una síntesis de la aludida legislación, que está siendo mantenida en el mayor secreto sin razón aparente para ello.

La Comisión encargada de estudiar la legislación petrolera y formular el proyecto correspondiente ha venido eludiendo la publicación de los puntos esenciales del asunto.

No nos parece justo que la primera noticia que tenga el público sobre el contenido de la legislación petrolera sea la de haberse aprobado por el Congreso.

NOMINARA SUS EJECUTIVOS MUNICIPALES EL DOMINGO EL F'DO. SOCIAL DEMOCRATA

Para el próximo domingo, día nueve de los corrientes, a las dos de la tarde, han sido convocados los distintos comités ejecutivos provinciales del Partido Social Demócrata.

La mesa del Comité Ejecutivo Nacional, que preside el senador Justo Luis del Pozo, máximo aminador de dicha organización política, ha dispuesto hacer la citación para el día antes señalado.

El Ejecutivo provincial de Pinar del Río se reunirá en el Ayuntamiento de la ciudad de Pinar del Río; el de la Habana, en el salón del tercer piso del Capitolio, donde tiene su despacho el senador Justo Luis del Pozo; el de Matanzas, en Independencia número 11; el de Santa Clara, en Enrique Villuendas número 6; el de Camagüey, en Cisneros número 5; y el de Oriente, en Bartolomé Masó Alta número 9.

Dicha reunión será dedicada a la constitución oficial de dichos organismos, que fueron nombrados hace días por el Comité Ejecutivo Nacional, y a la designación a su vez de los comités ejecutivos municipales del Partido Social Demócrata.

LA SESION DE AYER DEL EJECUTIVO LIBERAL

Tomó posesión ayer el Dr. Zenón Zamora del cargo de delegado en la Asamblea provincial del Partido Liberal de la Habana.

Quedó así cubierta por el Dr. Zamora la vacante producida por fallecimiento del señor Severiano Pulido.

A las tres y treina de la tarde se inició la sesión. En la Presidencia, el senador Ramón Vasconcelos. En las Secretarías Dr. Carlos Márquez Sterling y Gloria Alonso de Vasconcelos.

Al pase de lista reglamentario respondieron veintidós señores delegados.

El secretario de correspondencia Dr. Márquez Sterling procedió a dar lectura a una comunicación del Presidente del Ejecutivo Nacional del Partido, por la que se da cuenta de que en sesión del día cinco, dicho Ejecutivo había acordado cubrir la vacante expresada al señor Zamora.

Terminada esta lectura, el doctor Márquez hizo mención de los merecimientos del señor Pulido, recordando las trágicas circunstancias de su muerte. A su memoria pidió el homenaje de breve recogimiento, lo que se hizo.

Se procedió inmediatamente a dar posesión al Dr. Zenón Zamora.

El señor Félix Ayón, usó de la palabra para saludar al nuevo delegado liberal, quien dió las gracias en expresivas frases.

Todo permite suponer que el Ejecutivo liberal habanero se reunirá el sábado para nominar los candidatos a Representantes del Partido en esta Provincia.

En opinión del presidente de la provincial señor Vasconcelos se han obviado numerosas dificultades y existe suficiente acuerdo para la postulación.

El CND en Oriente

Bajo la presidencia del doctor Enrique Baradat se reunió en Santiago de Cuba ayer el Ejecutivo Provincial del CND.

Acordó designar miembros políticos ante la Junta Electoral correspondiente. Igualmente cubrió las vacantes existentes.

Se acordó recesar hasta la semana entrante, para hacer las postulaciones para representantes.

—Se espera que el martes 11, pueda reunirse el Ejecutivo Provincial del Nacionalismo para hacer sus nominaciones a representantes.

DE POLITICA MENUDA

BOLONDRON, enero 6. (Por telégrafo, al DIARIO.)—Júbilo verdadero experimenta hoy el liberalismo de este término, al haber sido postulados por el Partido Liberal de Matanzas Prisciliano Piedra y Manuel García Herrera, positivos valores políticos ambos, y muy queridos en esta zona.

El segundo es el joven propietario del central «San Ignacio», de Agramonte.

Se les juzga seguros triunfadores en las elecciones. Se les prepara próximo homenaje en demostración de simpatía.—Oña, corresponsal.

ALACRANES, enero 6.—Hoy visitó esta población en viaje de propaganda el actual representante a la Cámara, doctor Samuel Giberga, candidato en las elecciones de marzo próximo.—Gómez, corresponsal.

El nacionalismo confronta una dificultad en la circunscripción de Cienfuegos.

La no postulación como candidato a representante del Dr. Manuel Cartas González ha promovido en el término de Santa Isabel de las Lajas, protesta de los electores punistas.

Miembros del Ejecutivo municipal se han dirigido a Cartas González mostrándole su adhesión.

Ha estado enfermo durante varios días el Dr. Pelayo Cuervo, en su residencia de Calzada entre 10 y 12.

Se prepara un homenaje al doctor Martínez Fraga, en Santa Clara.

El señor Gregorio Reyes nos anuncia que será el día diez y seis, en el teatro «Martí», de la ciudad de Marta.

En las oficinas del Partido Unionista, se nos informó ayer que se había incorporado al Partido la organización «Frente Unico Revolucionario de Camagüey, presidida por Manuel Olivera Leiva.

Igualmente se han adherido otros elementos de lucha como Isaías Caparrós y Amado Francés, en Santa Clara; Ramón Sola Soto, en Camagey, y «Chano» Penabaz, en Oriente.

En su carácter de Presidente de la Asamblea Nacional del Partido Unionista, el general Asbert, ha convocado a los presidentes de las seis provincias, para acordar la redacción de un manifiesto ante las elecciones.

Los postulados ayer

Eliseo Gómez Gómez, del término de Santa Clara y de Sancti Spíritus. Abelardo Martínez Sánchez, Alcalde de Sagua la Grande. Doctor Fermín Martínez Fraga, de Yaguajay. Aurelio Alzuri, de Cienfuegos. Doctor Armando Cepero, reeleccionista, de Yaguajay. Procurador Fermín de Armas, de Aguada de Pasajeros. Dr. Ricardo Torres Urbach, presidente del Yacht Club de Sagua la Grande. Alberto Bartlet, reeleccionista, de Placetas. Ricardo Rodríguez, de Zulueta. Antonio Maury Cortés, reeleccionista, de Trinidad. Doctor Francisco Lequerica de Remedios. Fernando Bolufer Bécquer, de Cienfuegos. Manuel Fernández Nodarse, de Placetas. Procurador Joaquín Pérez Jones, de Sancti Spíritus. Doctor José Raúl Veitía, de Santa Clara, hermano del representante José M. Veitía. Abelardo Ruiz, de Caibarién. Alberto Vélez Alvarez, de Santa Clara.

Mantuvo su decisión de no ser postulado el representante Alfredo Martirena Herrera de acuerdo con declaraciones que hizo a este periódico.

POR LOS PRESIDENTES DE JUNTAS ELECTORALES

Por una ley aprobada en la Cámara en reciente sesión se ha señalado una dieta de cinco pesos por sesión a los Presidentes de las Juntas Electorales.

Como proyecto de ley aparte, obtuvo la aprobación una enmienda en tal sentido del representante habanero Sr. Alfredo Alvarez.

Esa ley, que tantos motivos de justificación tiene, está pendiente de ser discutida en el Senado, y por muchos y evidentes motivos, debe ser aprobada sin dilación.

Al Secretario y a los Miembros políticos de las Juntas se les ha asignado dieta; no así a los Presidentes, cargo que ha de tenerse en cuenta que desempeñan los Jueces Municipales, los que como es sabido no están suficientemente retribuídos, y el aumento que esperaban quedó aplazado para los nuevos presupuestos.

Por tan convenientes razones, no debe ser preterida la aprobación del proyecto de ley que asigna una dieta a los mencionados Presidentes de Juntas Electorales, que tan improba labor han de realizar en los comicios inmediatos.

Nominados los candidatos liberales por Pinar del Río

Ayer, en horas de la mañana, designó el Ejecutivo Provincial del Partido Liberal en Pinar del Río sus candidatos a representantes.

Presidió la junta el señor Manuel Benítez González, usando de la palabra en el acto el senador Casanova, el representante Garriga y el doctor Pérez Arias.

Quedaron nominados por el siguiente orden los candidatos: 1, Francisco Blanco Sanjuán; 2, Dieguito Rodríguez; 3, Lorenzo Martínez; 4, Miguel León; 5, Alvaro Suárez Gordovés; 6, Francisco Fernández Valdés; 7, Santiago Pérez Díaz.

La reclamación nacionalista del Cobre fué declarada con lugar por nuestro más alto organismo electoral

También ha admitido una liberal de Quivicán, con lo que se anulan los acuerdos adoptados. No prospera un recurso contra el delegado del «Partido Nacionalista» del Cobre

El Tribunal Superior Electoral en su sesión de ayer declaró con lugar la reclamación de Pánfilo Guerrero Pozo y otros, representados y dirigidos por el doctor Rafael Grillo, afiliados al Partido Unión Nacionalista del Cobre, Oriente, y, en su consecuencia, nula la sesión del 5 de Diciembre del pasado año del Comité Ejecutivo Municipal de ese Partido en el referido Término y asimismo los acuerdos adoptados en la misma; y sin valor ni eficacia alguna la separación de Cándido Dubión Sterling del cargo de Secretario de Actas del Comité ya expresado y la designación de Justino Artiles para sustituir a aquél en el expresado cargo y de miembro del propio Comité retrotrayéndose el estado del asunto a la situación en que se encontraba antes de celebrarse la sesión anulada por esta sentencia, sin que se haga declaración alguna a los efectos de la Orden 3 de 1901, con las costas de oficio.

También, el citado Tribunal declaró haber lugar a la reclamación del doctor Ceferino Saiz de la Mora, a nombre de Félix Muñiz Valdés y otros, y, por tanto, que es nula la sesión celebrada en 9 de diciembre del pasado año por el Ejecutivo Municipal Liberal de Quivicán y nulos todos los acuerdos adoptados en la misma retrotrayéndose el asunto al estado en que se hallaría si no se hubiera celebrado la sesión, sin costas y sin declaratoria de temeridad ni mala fé.

En esta sesión compareció el doctor Oscar Ochotorena Castro Palomino, designado Delegado Propietario del Partido Social Demócrata, ante el Tribunal, el que quedó enterado de la comunicación expedida por el Presidente del Comité Ejecutivo Nacional Provisional del Partido de referencia, y dió por sesión a aquél.

El Tribunal aprobó diversos nombramientos hechos por Juntas Electorales del interior, y acordó solicitar de la Secretaría de Gobernación material diverso que han solicitado las Juntas Municipales Electorales.

Declaró sin lugar la recusación de Irio Cámbara Hardy contra Fernando Boudet, como delegado éste del Partido Nacionalista ante la Junta Municipal Electoral del Cobre, sin costas.

Celebró la vista de la reclamación del Procurador Agapito Martell contra la segunda convocatoria librada en 17 de diciembre del pasado año por Eduardo Urfe, Secretario de Correspondencia del Ejecutivo del Conjunto Nacional Democrático de Madruga. Igualmente celebró la vista de la reclamación del doctor García Varona contra la convocatoria librada por varios miembros del Ejecutivo Municipal del Partido Unión Nacionalista de Aguacate.

Señaló para la vista del expediente 38 de Güines, las dos de la tarde del día 11 del actual; y en el expediente 53 de Madruga, las dos y treinta de la tarde del mismo día 11.

Un contrabando de oro cubano quedó apresado en Panamá

Fueron detenidos también los dos individuos que lo llevaban. La Policía actuó con eficacia

La Policía Judicial, desde hace algunos días, tuvo conocimiento de que por el puerto de la Habana habían embarcado rumbo a Panamá, dos sujetos nombrados Emilio Ochoa Ochoa, de 30 años y Gabriel Marcos Villalonga, de 24 años, ambos residentes en esta capital, en San Lázaro 337 y en Monte 49, respectivamente, quienes burlaron la vigilancia aduanal, llevándose varias barras de oro puro fundido, sin pagar los derechos arancelarios correspondientes.

Por ello comisionó al agente de ese cuerpo René Alarcón y Mazón, el que al practicar las investigaciones, supo que estos dos individuos eran agentes de otro nombrado Abad Quittner Frend, vecino de Luz 73, el que desde hace muchos años se dedica al negocio de compra de oro viejo y que también empleaba en ese productivo negocio a un turco nombrado Isaac Behar Behar, vecino de Cuba 71, por Muralla, que era la persona que visitaba las casas particulares adquiriendo a muy bajo precio el oro que después fundían para que los dos primeros individuos lo llevaran fuera de Cuba.

Un Banco en el negocio

El agente Alarcón Mazón continuó las pesquisas y logró comprobar que el Banco Núñez, sito en Mercaderes 36, bajos, era el que facilitaba, por medio de su propietario, Carlos Núñez, el dinero para tales operaciones financieras, así como que el Emilio Ochoa Ochoa es yerno del Núñez, y el Marcos Villalonga es empleado del Abad Quittner, el que le paga por su trabajo la ínfima cantidad de quince pesos semanales.

Detenidos en Panamá

Al tener la certeza el jefe de la Judicial, Estévez Maymir, de que el Marcos Villalonga y el Ochoa Ochoa, habían embarcado por el puerto de la Habana en el vapor «Cefalu», de la Vaccaro Line, con destino al puerto de Cristóbal, se dirigió cablegráficamente al Jefe de Investigaciones de la República de Panamá para que procedieran al arresto de dichos sujetos y en cable recibido en las últimas horas de la tarde de ayer, se comunicaba haberse cumplido lo solicitado, ocupándose en el equipaje de los detenidos varias barras de oro.

De las investigaciones practicadas se ha podido conocer que el valor de las barras de oro ocupadas asciende a la suma de sesenta mil pesos.

Con todo lo actuado se le ha dado cuenta al Juez de Guardia, así como al Secretario de Hacienda.

En la Universidad será conmemorado el natalicio de Martí

Habrá baile en dos de las Facultades, y se repartirán juguetes a los niños pobres

El día 28 de los corrientes, en que se conmemora el natalicio de José Martí, el apóstol de nuestras libertades, la Universidad de la Habana ha de celebrar distintos actos a tono con la fecha, que es de alegría.

Habrá grandes repartos de juguetes a los niños pobres, para lo cual ya se ha puesto en movimiento la fibra altruista del profesorado y alumnado universitarios.

A las cinco de la tarde, por otra parte, se iniciarán los bailes estudiantiles en las asociaciones de Derecho y Letras y Ciencias.

Dichos actos prometen quedar lucidísimos, pues reina verdadero entusiasmo.

El propio rector de la Universidad, ingeniero José Manuel Cadenas, ha de prestar su concurso para que resulten verdadera expresión universitaria los actos referidos.

Almuerzo a los estudiantes libertados

También en la Asociación de Estudiantes de Derecho, según se nos informa, habrá un almuerzo a los estudiantes que acaban de ser amnistiados.

El día 5 de febrero será la velada

El día 5 de febrero ha de tener lugar, en el Aula Magna de la Universidad, la solemne velada en homenaje al ilustre hombre público y profesor universitario doctor Ricardo Dolz, que fuera decano de la facultad de Derecho.

Hará el panegírico del extinto catedrático el doctor Pedro Cué, profesor, como él, de Derecho Procesal.

El develamiento del óleo de Carbonell Ruiz

En la próxima reunión del Consejo Universitario ha de procederse al develamiento del cuadro al óleo del profesor universitario Carbonell Ruiz, que fuera maestro de Ricardo Dolz y delegado de la Universidad ante el Senado español.

El cuadro de Carbonell fué donado por los familiares de Dolz a la Universidad, cumpliendo un deseo del mismo.

Permanecerá el cuadro en el salón de sesiones del Consejo Universitario.

COMUNICACION RADIOTELEFONICA BRASIL Y PORTUGAL

LISBOA, enero 6 (AP).—A las 6 de la tarde se inaugurará hoy el servicio directo de comunicaciones radiotelefónicas entre Portugal y el Brasil. A la ceremonia de apertura asistirá

EXTRAORDINARIO VALOR HISTORICO DEL ARCHIVO DE MAXIMO GOMEZ QUE SE ESTA PASANDO EN LIMPIO

PIDENSE A LA CAMARA $10,000 PARA ERIGIR UN MONUMENTO A LAS VICTIMAS DE CALI

SE LEVANTARA EN CIENFUEGOS Y PERPETUARA LA MEMORIA DE LOS SIETE CUBANOS MUERTOS

Esta iniciativa fué lanzada por un diarista de la Perla del Sur y recogida por DIARIO DE LA MARINA. La ha prohijado el representante Luis Emilio Hernández

Fué en días pasados DIARIO DE LA MARINA por medio de su enviado especial a Cienfuegos, nuestro compañero Bedriñana— quien dió a conocer la iniciativa lanzada en la Perla del Sur por el periodista de aquella localidad señor Ugarriza, en el sentido de levantar en Punta Gorda, un monumento a Menéndez Peláez y demás compañeros caídos en Cali (Colombia). Pronto la iniciativa —según telegramas posteriormente recibidos de la ciudad cienfueguera— prendió en la opinión de aquella localidad.

Y, ahora, el Representante a la Cámara por la provincia villareña, señor Luis Emilio Hernández, acaba de presentar a dicho cuerpo colegislador un proyecto de Ley recogiendo esa iniciativa y concediendo un crédito de 10 mil pesos destinados a la erección de dicho monumento.

También en el proyecto de referencia se propone un Comité que tendrá a su cargo organizar y llevar a efecto una colecta para ampliar dicho crédito de diez mil pesos, que puede considerarse como fondo inicial.

Dicha proposición de Ley dice así:

«A LA CAMARA:

Por cuanto: Es de todos conocida, por alcanzar a todos por igual, la gloria y el prestigio que en la Aeronáutica ha dado a nuestra Patria el malogrado Primer Teniente de la Marina de Guerra Constitucional señor Antonio Menéndez Peláez, cuya muerte trágica junto al grupo de valientes cubanos que le acompañaban en la hazañosa empresa que significaba el vuelo Pro-Faro de Colón, ha ensombrecido y enlutado nuestros corazones.

Por cuanto: El Teniente Antonio Menéndez Peláez, desde su niñez convivió en la ciudad de Cienfuegos, sembrando afectos y consechando estimación por sus bellas dotes personales: modestia, caballerosidad, hidalguía y bondad ilimitada; condiciones que no sufrieron alteración alguna ni en la embriaguez del triunfo, cuando besó la Gloria su frente amplia y noble, de privilegiado.

Por cuanto: En ningún momento olvidó el Teniente Menéndez el amor a su pueblo ni el cariño de sus conterráneos, constituyendo allí su hogar, que hoy invade el dolor y la tragedia y prestigia a la augusta majestad de un niño, que sólo conocerá a su padre a través de las páginas de su historia ejemplar, nimbadas por la gloria y selladas por el drama insondable de su prematura muerte.

Por cuanto: Haciéndose eco del clamor popular y atendiendo a las razones expuestas, un grupo de periodistas distinguidos ha lanzado la plausible idea, calorizada por los prestigiosos diarios cienfuegueros «La Correspondencia» y «El Comercio», y por los de la Capital, de erigir un monumento en Cienfuegos a los héroes nacionales y mártires de la Aviación, que ascendieran a la inmortalidad en el horripilante drama que esculpió sus nombres con llamas y con sangre, en la Historia de la Aviación y en la entraña misma de nuestra Patria dolorida.

Por tanto: Los Representantes que suscriben tienen el alto honor de someter a la consideración de la Cámara la siguiente:

PROPOSICION DE LEY:

Art. I. Se concede un crédito de Diez mil pesos ($10.000.00) que se tomará de los Fondos del Tesoro no afectos a otras obligaciones y que se destinará a la erección de un Monumento en la ciudad de Cienfuegos, al Teniente de la Marina de Guerra Constitucional señor Antonio Menéndez Peláez, en particular y en general a todos los mártires del drama de Cali, Colombia, señores Ruy de Lugo Viña; Tenientes Feliciano Rissech Amat y Alfredo Jiménez Alum y Mecánicos Manuel Naranjo Ramos, Pedro Castillo y Roberto Medina Pérez.

Art. II. Se nombra un Comité, que se denominará «Pro-Monumento a Antonio Menéndez», que quedará integrado por los señores: Jefe del Regimiento No. 3 «Leoncio Vidal»; Jefe del Apostadero Naval Sur; Jefe del Puesto de la Guardia Rural de Cienfuegos; Alcalde Municipal de Cienfuegos; los Presidentes de las siguientes instituciones de Cienfuegos; Corporaciones Económicas, Rotary Club, Liceo, Cienfuegos Yatch Club, Casino Español, Club de Cazadores y Náutico, Minerva, Cienfuegos Nautic. Club, La Tertulia, Club Asturiano, un Delegado que elegirán entre sí los Presidentes de todas las organizaciones obreras; los Directores de los diarios locales «El Comercio» y «La Correspondencia» señores Pedro Antonio Aragonés y Florencio R. Velis, por los periodistas señores Francisco C. Bedriñana, del «Diario de la Marina» Raúl Ugarriza, Julio Velis López, Heriberto Palenque, Pedro Velis López, Nicolás Machado, Félix Cabrera Martí, Rodolfo Carrillo, de los expresados periódicos de Cienfuegos; los Corresponsales de la prensa capitalina y finalmente por los señores Congresistas de la circunscripción cienfueguera, señores Senador Dr. Carlos J. Font; y Representantes señores Juan Francisco López, Mariano Lora y Luis Emilio Hernández; cuyo Comité tendrá a su cargo organizar y conducir una colecta para ampliar el crédito concedido por el capítulo anterior y que puede considerarse como Fondo inicial.

Art. III. Además de la función señalada, el Comité mencionado se organizará en la forma que estime más conveniente para el desarrolló de su labor y será el encargado de sacar a Concurso la obra, ofreciendo los premios que estime convenientes y adjudicándosela al Proyecto que considere interpretar del mejor modo el alto sentido espiritual del Monumento.

También seleccionará el lugar para su emplazamiento.

Art. IV. El Comité se asesorará de los elementos artísticos que estime necesarios para la formación del Tribunal que adjudicará la obra y ésta será supervisada por el Jefe Constitucional, por un Ingeniero de la Secretaría de Obras Públicas que designará el Presidente de la República y el Ingeniero Jefe del Distrito Local de Obras Públicas de Cienfuegos.

Art. V. El fondo de 10 mil pesos que se concede por el Art. I de la presente Ley, se pondrá a la disposición del Comité nombrado por el Art. II de la misma, tan pronto sea adjudicada la obra monumental que se proyecta.

Art. VI. Esta ley comenzará a regir desde su publicación en la Gaceta Oficial y deroga cuantas disposiciones se opongan a su cumplimiento.

Salón de Sesiones de la Cámara de Representantes, a cuatro de enero de mil novecientos treinta y ocho.

Luis Emilio Hernández».

El Proyecto de Ley sobre Alquileres

El proyecto de ley sobre alquileres, que con festinación y grave daño para el país acaba de aprobar la Cámara de Representantes, hace que todos los ciudadanos, ricos y pobres, se asusten de las consecuencias que pudiera traer, si algún día constituyera una Ley de la República, por el grave daño que directa e indirectamente causaría a todos los sectores sociales.

En el año que terminó y según las estadísticas oficiales, más de siete millones de pesos fueron invertidos en construcciones solamente en la ciudad de la Habana, siete millones de pesos que constituyeron un reguero bendito que fué a parar en su mayor parte a las clases trabajadoras, al pueblo habanero. Pero no podrá decirse lo mismo en el presente año si no se asegura de modo terminante a los inversionistas que, disposiciones legales torpes no han de menoscabar su lícita inversión.

Precisamente he leído con gusto hoy una carta que dirige a LA MARINA, no un propietario, sino un modesto ciudadano, Julián Aguilera, que vive en la accesoria A, en la calle de Mercaderes 27. Este modesto ciudadano, con una gran cantidad de sentido común, expresa que, para que pueda haber gran número de casas baratas, precisa, primero, suspender y anular toda amenaza a la propiedad; segundo, declarar exentas de pago las licencias de fabricación y asimismo librar del pago de contribución urbana durante tres años las fabricaciones dedicadas a ser alquiladas y termina su carta el señor Aguilera, diciendo:

«Yo pienso, amigo Rivero, que al igual que pasa con todos nuestros negocios en este país, que de este modo pronto habrá tal competencia y se fabricarán tantas casas, que faltarán inquilinos y, siendo mayor la oferta que la demanda bajarán los alquileres sin necesidad de leyes que sólo sirven para estancar el capital ocasionando el desempleo, mal éste causante de otros muchos y muy difícil de aplicarle remedio».

¡Qué razón tiene el señor Aguilera y qué bien enfoca circunstancias exactas que parece mentira hayan escapado a la perspicacia de nuestros señores legisladores!

Sólo la ley ineluctable de la oferta y la demanda, puede hacer que en este aspecto los cubanos podamos seguir viviendo las casas más confortables y más baratas que es posible conseguir en cualquier otra gran ciudad del mundo, sin necesidad de atacar a las inversiones y condenar al hambre precisamente a nuestras clases más necesitadas.

Moisés Maestri.

La subvención del vapor "Evangeline" será cubierta hoy

La Corporación Nacional de Turismo obtiene el apoyo de las Corporaciones económicas

El Comité Ejecutivo de la Corporación Nacional del Turismo, reunido con un nutrido grupo de las Corporaciones Económicas de la Nación, planteó anoche el problema de reunir los 15 mil pesos que hacen falta para subvencionar a la Compañía que traerá al vapor «Evangeline» para que haga no menos de cincuenta viajes en redondo durante la temporada invernal, entre Miami y la Habana, estableciendo de esta manera un servicio diario de vapores entre las dos ciudades en cooperación con la P. and O.

En este asunto, el Gobierno ha concedido una subvención de 25 mil pesos y la Corporación Nacional del Turismo ha ofrecido dar 10 mil pesos. Los comerciantes de la Habana e industriales han comenzado a recolectar esta cantidad, habiendo contribuído hasta ahora las siguientes firmas comerciales:

El Encanto	$ 1.000
La Asociación de Hoteleros	2.500
Bacardí	1.000
El Casino Nacional	1.000
Los Comerciantes de la Manzana de Gómez	300
El Sector Tabacalero	2.500
El Sector Licorero	2.000

Lo aportado por el sector Tabacalero y el Sector Licorero no es aún firme. Se han nombrado distintas comisiones que en el día de hoy visitarán numerosas firmas comerciales estimándose que esta misma noche se habrán cubierto los 15 mil pesos que hacen falta para completar el importe de la subvención a la Compañía arrendataria del barco que ya ha depositado un crédito irrevocable de $75.000 para garantizar la operación.

LLEGA HOY EL PROFESOR BACIGALUPO

Los doctores Kouri y Basnuevo, presidente y secretario, respectivamente de la Sección Latinoamericana de Parasitología de la Pan American Medical Association, ruegan a los miembros de esta Sección, así como a los componentes de la Sociedad Cubana de Biología y de Medicina Tropical «Carlos Finlay», se sirvan concurrir al Muelle de la Machina hoy, viernes 7 de enero, a las 7 a. m., para recibir al profesor Juan Bacigalupo, Vicepresidente de esta Sección, que llegará a esta ciudad en el vapor «Santa Lucía».

El profesor Bacigalupo representará a la República Argentina en el Séptimo Congreso Médico Pan Americano.

ABURRIDA DE LA VIDA UNA MENOR

Aurea Pita Font, de trece años, vecina de San Rafael número doce, fué asistida de graves síntomas de intoxicación, que sufrió al ingerir un tóxico, con ánimo de privarse de la vida, por estar aburrida.

EL PREMIO JUSTO DE LARA

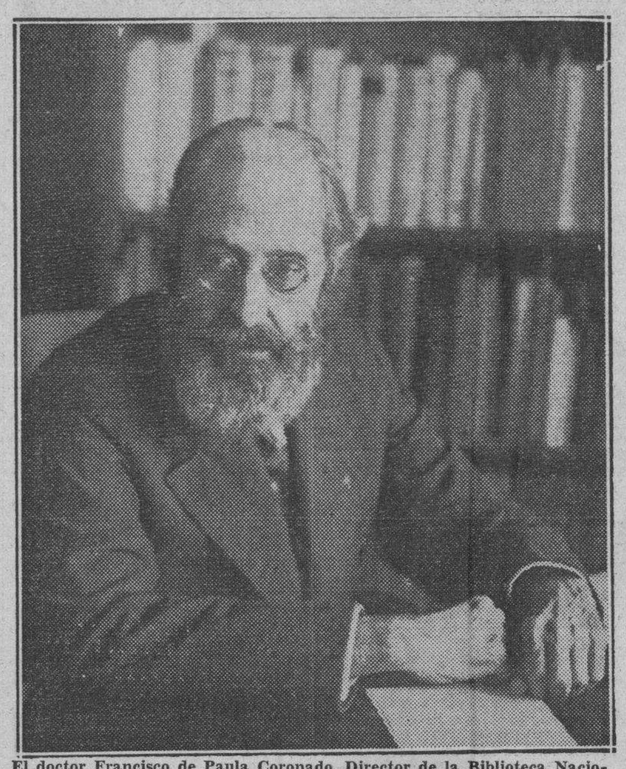

El doctor Francisco de Paula Coronado, Director de la Biblioteca Nacional, designado Presidente del Comité de Admisión del Premio Justo de Lara, de $1,000.00, donado por «El Encanto», para premiar el mejor artículo publicado cada año en la prensa cubana. Forman parte del Comité los señores Juan Corzo, por la Asociación de la Prensa; Emilio Bonich, por la Asociación de Reporters, y un secretario, designado por la empresa donante del premio. Los trabajos pueden enviarse a la Biblioteca Nacional hasta el día 15

EL LUNES SE REANUDARAN LAS CLASES EN TODOS LOS CENTROS OFICIALES DE LA REPUBLICA

Hasta la Escuela de Artes y Oficios, cuyas obras no han terminado todavía, comenzará a funcionar ese día. Protesta por la destrucción del patio de la vieja iglesia de Paula

El lunes próximo se reanudarán las clases en las escuelas públicas de enseñanza primaria y los planteles oficiales secundarios y especiales.

Hasta la Escuela de Artes y Oficios de la Habana, en la que todavía no se han terminado las obras que se venían realizando en los talleres, entrará en funcionamiento en dicho día.

Contra la destrucción del Patio de la Iglesia de Paula

Cerca de la Comisión Nacional de Arqueología se han interesado distintas personas, aficionadas a esas materias, por que no sea destruído el hermoso patio de la Iglesia de Paula.

Nuestro compañero Armando Maribona y el ingeniero Silvio Acosta, se entrevistaron ayer con el doctor José María Chacón y Calvo, Director de la Cultura, con quien quedaron en presentar un informe adicional sobre ese extremo.

Dicho patio, que es de columnas monolíticas, ofrece una espléndida perspectiva.

Un homenaje a García Rojas

Para el día 28 de junio, en que cumple su cincuentenario en el magisterio el doctor Heliodoro García Rojas, Superintedente de escuelas de la Habana, se le prepara un gran homenaje.

El Secretario de Educación, doctor Fernando Sirgo, proyecta ofrecer un acto en su honor y ya se está preparando su voluminoso expediente personal, que será bellamente encuadernado, para entregárselo en el mismo.

El doctor García Rojas estuvo ayer en la Secretaría de Educación y declaró que no se había manifestado a favor de que se quitara una hora de otras disciplinas para que se dedicara a los trabajos manuales, sino que sólo pretendía que se regularan estos, fijando determinadas horas para ellos, como se hace con las demás disciplinas.

Constituído el Jurado Periodístico

Ayer quedó constituído el jurado que discernirá los premios del concurso periodístico.

Lo forman el señor Enrique H. Moreno, por la Asociación de la Prensa de Cuba, nuestro compañero el doctor Francisco Ichaso, por la Asociación de Repórters, y el señor Fernando Campoamor, Jefe de la sección de Cultura General, por la Dirección de Cultura.

Los premios de dicho concurso deberán ser entregados el día 28 de enero, en que se conmemora el natalicio de Martí.

Un nmeró dedicado al Congreso de Educación

En los primeros días de la semana entrante se comenzará a distribuir el número de la Revista de Educación que ha sido dedicado al Congreso Interamericano de Educación, celebrado recientemente en la hermana república de México.

Contiene 84 paginas y 8 láminas y lleva un editorial del doctor Fernando Sirgo, nuestro Secretario de Educación, que asistió al referido Congreso como representante de Cuba.

Una beca y una licencia electoral

Se ha concedido una beca a Rafael Montalvo, estudiante cubano, para que curse distintas disciplinas en Louisiana, Estados Unidos.

El ingeniero J. M. Rodríguez Valiente, jefe del departamento de Construcciones escolares de la Secretaría de Educación, que será postulado como candidato a representante, ha solicitado con tal motivo la correspondiente licencia electoral.

Ofrecerá juguetes la Universidad a los niños pobres

Hace un llamamiento a las personas de buen corazón a fin de realizar esa obra

El Comité Estudiantil 28 de enero, «Reparto de Juguetes al Niño Pobre», nos envia el siguiente documento:

La Universidad abre su corazón, vigorizado por la afluencia de sangre popular, a los niños pobres, ávidos siempre de una ternura mayor, y quiere que el reparto de juguetes no sea un acto exclusivo del Estudiantado Universitario y de la Segunda Enseñanza, sino que ansía reunir en un solo corazón el latido de todos los que sienten el dolor y el desvalimiento de la niñez cubana.

Nosotros queremos que nuestro acto, dedicado al niño pobre deje de ser nuestro para ser de todos, que rompa la estrechez de las paredes universitarias y se extienda por toda la Isla, haciéndolo un día de todo el pueblo.

El niño no es enemigo de nadie. Nosotros pedimos para él, por su voz débil y su callada humildad. Nadie que tenga en su casa un juguete arrinconado o unos centavos disponibles en el bolsillo, debe dejar sin juguete al niño que lo espera, porque sin niños felices no puede haber hombres de porvenir.

Queremos que todos los que sientan el deseo de ver un poco menos infeliz a la niñez, encuentren en este comité el cauce de llevar a los niños un juguete, sin la ofensa que siempre es una limosna. Dar un juguete a un niño es acariciarlo con la caricia más deseada.

Si todos los que pueden dar un juguete lo dan, la Universidad desaparecerá bajo una montaña de juguetes el 28 de enero de 1938. Si tiene usted un juguete o con qué comprarlo y no lo entrega a los niños que sueñan con ellos, está usted golpeando sobre el corazón sin culpas de la niñez. Haga feliz a un niño, regalándole un juguete.

Llamamos al corazón generoso de nuestros industriales y comerciantes, a los periodistas, constructores de triunfos, empleados de oficina y de tiendas, obreros del taller y de la calle, a todas las madres que tienen hijos colmados de juguetes, a las grandes firmas comerciales, jugueterías, a las revistas de todos los géneros, a los artistas, a las organizaciones obreras al estudiantado en general y al Pueblo de Cuba.

Invitamos a todos a coadyuvar en la tarea noble de poner en cada mano infantil que se tienda ansiosa el regalo de un juguete entregado con afecto.

Sea usted señora o señorita, por un momento, como madre o hermana de un niño infeliz que acaso no la tenga. Y usted amigo, deje salir en este día el contenido amor que por los niños siente y regalo unas horas de alegría inolvidable a la niñez que sufre.

Para todo informe y envío de juguetes: «Comité Estudiantil Pro-Reparto de Juguetes al Niño Pobre». Quinta de los Molinos. Teléfono U-2107.

Por la Comisión de Propaganda...

César G. Tariche.

PRESOS POR TRATAR DE VENDER DOS BOTELLAS DE RON SIN EL SELLO OFICIAL

El vigilante 2722, procedió anoche a la detención de Ernesto Julín Padrón, de 27 años, vecino de Belascoaín y San Lázaro y de Antonio Serra Bofill, de 29 años, vecino de Municipio 13, por haberlos sorprendido en el interior de la bodega situada en Amistad 16 cuando trataban de vender al propietario de ese comercio dos botellas de ron, que carecían de sellos del Impuesto.

Los detenidos negaron el hecho siendo puestos en libertad por el Juez de Guardia.

HURTO DE DINERO

El vigilante 1933, Emilio Enríquez, de la Primera Estación, arrestó a Francisco Echevarría Morales, sin ocupación ni domicilio, por acusarlo Juan Cruza González, dueño y vecino de la posada situada en Obrapía 95, de haberle hurtado cuando se hospedaba en su establecimiento, la cantidad de 17 pesos.

El cuerpo es fuerte.
Sus defensas son imponderables.
Pero si se enferma **no valen paliativos**, hay que auxiliarlo con el remedio **verdadero**.
Si el padecimiento es del
ESTOMAGO,
afecciones concomitantes al
HIGADO y VESICULA,
úlcera gástrica o duodenal, COLITIS e Intestinos
el remedio es
BISMÁGEN
Con Bismágen, miles han recobrado la salud y Ud. la recobrará también:
Ensaye con un frasco del notable patente Bismágen y bendecirá la hora en que decidió tomarlo

El Alcalde habló en la sesión de los Rotarios sobre la rotulación de las calles y la numeración de las casas

En torno a estos menesteres urbanos se desenvolvió toda la sesión de ayer. Hablaron también Pérez Cubillas y el ingeniero Vasconcelos. Las canastillas rotarias este año

Sesión del Rotary Club de la Habana. Hotel «Nacional». Concurrencia numerosa. Tema: **Rotulación de calles y numeración de casas en la ciudad de la Habana.** En la presidencia, el doctor J. Pérez Cubillas y, ocupando los demás puestos de la mesa ejecutiva, el secretario del Club, señor Raúl Ros, y el tesorero, Pepito C. Vior.

Invitados de honor: el doctor Antonio Beruff Mendieta, alcalde municipal de la Habana; doctor Orosmán Viamontes, secretario de la Administración Municipal; ingeniero Emilio Vasconcelos, jefe de Urbanismo de la capital; ingeniero Eduardo Chibás, en represntación del Centro de la Propiedad Urbana; doctor Héctor Garcini, segundo jefe de la Secretaría de la Administración Municipal, y el ingeniero Francisco Pividal.

Las canastillas rotarias

El secretario, señor Ros, dió lectura a la relación de donativos para las «canastillas martianas» que habrán de ser ofrecidas por las damas rotarias a las madres pobres que den a luz el día 28 del corrientes mes de enero, fecha en que se conmemora el natalicio de José Martí.

Un detalle curioso: los cronistas rotarios ofrecerán una canastilla que llevará el nombre de «Ruy de Lugo Viña», como homenaje a la memoria del compañero que cayó para siempre en tierras de Colombia.

El doctor Añorga y la «Semana del Niño»

El doctor Joaquín Añorga, insustituible presidente del Comité Pro Mejoramiento de la Juventud, informó en torno a los trabajos preparatorios de la Semana del Niño, que obtendrá este año un éxito extraordinario. Significó que en confrencia celebrada con el secretario de Educación, doctor Fernando Sirgo, éste ha ofrecido su más eficaz cooperación.

El gobernador rotario

Presidió la mesa del Distrito, el gobernador rotario, doctor Manuel Galigarcía, quien acaba de regresar de su visita oficial a los clubs de Oriente.

El tema de la sesión

El doctor Pérez Cubillas informó sobre el tema de la sesión, concediéndole la palabra al alcalde, doctor Beruff Mendieta, para que expusiera la iniciativa y desenvolvimiento de las obras de rotulación de calles y numeración de casas en la capital de la República.

El alcalde municipal

El doctor Beruff Mendieta comenzó expresando su agradecimiento a los rotarios por la gentil invitación que le habían hecho para concurrir a la sesión. Se lamentó de los ataques que se le dirigen a las autoridades cuando actúan con buena voluntad y deseos de acertar, poniendo a contribución todo su entusiasmo, capacidad y buena fe, calificándoseles de ineptas cuando no actúan en beneficio de la colectividad que las llevan a ocupar sus altos cargos dirigentes.

Hizo mención de las dificultades económicas en que se desenvuelve actualmente la Hacienda municipal con las cargas que sobre ella pesan, superiores al poder contributivo del Municipio, teniendo que realizar supremos esfuerzos para cumplir obligaciones tan perentorias como es el pago del personal que lo secunda en su labor administrativa, señalando el caso de que hasta el día 23 de diciembre no pudo terminar de pagar los haberes del mes de noviembre del año pasado, no habiéndose podido satisfacer hasta ahora los correspondientes al mes de diciembre pasado por falta de recursos.

El doctor Beruff Mendieta significó que a solicitud del Club Rotario de la Habana y otras entidades, hubo de consignar dos créditos: uno de veinte mil pesos para la rotulación de las calles; y otro de treinta y cinco mil pesos, para la numeración de las casas.

Hizo alusión a que, con el propósito de que la rotulación de calles y numeración de casa, fuera un éxito y, además, para cumplimentar el decreto-ley número 511, de enero de 1936, designó una comisión, contraviniendo algunas de las disposiciones legales, a fin de que este trabajo fuera todo lo más perfecto y acabado, llenando así la sentida necesidad que el pueblo de la Habana demandaba.

Explicó, con lujo de detalles, todo el proceso del estudio hecho por dicha Comisión, que culminó en el pliego de condiciones para la subasta de las obras. Señaló después cómo el Ayuntamiento adoptó acuerdos aprobando las bases y pliegos adoptados por la Comisión.

Hizo mención, el alcalde habanero, cómo había unos sesenta propietarios de casas en el Vedado que no permitían que los números de sus respectivas casas fueran colocados en los lugares que previamente habían sido aprobados por la Comisión, sino donde caprichosamente ellos señalaban, rompiendo con ello una de las características de todo sistema, esto es, la uniformidad.

Asimismo hizo observar el caso que existe en nuestra actual numeración, habiendo casas cuyo número no obedece en el orden ni al anterior ni al posterior de aquella cuadra, sino al que se le ha ocurrido poner al que la construyó.

Hizo referencia a que en los barrios del Vedado y la Víbora ya están terminadas la rotulación de las calles y numeración de las casas, así como la rotulación de la mayoría de las calles de la Habana, presentando un resumen de las cantidades invertidas hasta ahora en dichas obras.

El ingeniero Vasconcelos

Acto seguido ocupó la tribuna rotaria el ingeniero y arquitecto Emilio Vasconcelos, jefe del departamento de Fomento del Ayuntamiento de la Habana, quien en contestación a ciertas preguntas formuladas por algunos miembros del Club Rotario de la Habana, hubo, en primer término, de explicar ampliamente los sistemas adoptados para la rotulación de calles y numeración de casas.

Pasó después a explicar en primer término, los motivos por los cuales se han empleado los hitos de marmolina para aquellas calles del Vedado y la Víbora, barrios en que existe la condicional de dejar un espacio de jardín delante de las casas.

Explicó el ingeniero Vasconcelos que la Comisión había adoptado el rótulo de hierro fundido como una consecuencia del éxito obtenido en los existentes en las calles antiguas de la ciudad, algunos de los cuales tienen más de cien años de existencia y aún son perfectamente legibles. Dijo cómo se había variado el diseño con el fin de aumentar las dimensiones de las letras y el modelo de placa más en armonía con el desarrollo del urbanismo, así como la pintura empleada, con lo que se logra una mayor visibilidad y una duración mayor que las antiguas.

Pasó después el ingeniero Vasconcelos a explicar el sistema adoptado por la Comisión para la nueva numeración de las casas de la Habana, señalando las razones por las cuales se fijaron cincuenta números para cada cuadra, en lugar de cien, como han preconizado unos; de veinticinco señalados por otros, y también los de numeración corrida como en la actualidad, exponiendo las razones ventajosas e inconvenientes de unos y otros sistemas para llegar a la conclusión del por qué la Comisión se había decidido por el de cincuenta números por cuadras independientes, como el más ecléctico.

UNA CAIDA

Al esbalar y caer en el parque Luz Caballero sufrió la fractura del brazo derecho, Julio Córdova de la Torre de doce años y vecino de Obispo 2.

EN MEDIO AÑO SE HAN COPIADO 4,000 DOCUMENTOS CON NUEVE MIL HOJAS TAMAÑO "STANDARD"

Máximo Gómez se consideraba general en jefe y nunca se llamó a sí mismo «generalísimo». No se le quitará a esa documentación punto ni coma. Una verdadera historia

El doctor Bernardo Gómez Toro, hijo del General en Jefe del Ejército Libertador, Máximo Gómez, y Tesorero de la Comisión de su Archivo, ofrece a nuestro compañero Maribona interesantes detalles de sus actividades compiladoras

No puede afirmarse en justicia que las grandes figuras de nuestras guerras emancipadoras fuesen olvidadas durante períodos de la vida republicana de Cuba; pero sí puede aclararse que, como los edificios en una ciudad, para mejor considerar su elevación, precisa abarcarlos todos desde cierta distancia. Estamos ya en distancia cronológica suficiente para la revisión de las máximas personalidades de las epopeyas patrias, colocándolas en sus justas proporciones, teniendo a la mano no sólo los documentos materiales de su actuación, sino el relato vivo de muchos que presenciaron sus gestos épicos o conocieron sus ternuras o flaquezas privadas humanas...

Tuve el alto honor de conocer personalmente a Máximo Gómez siendo yo muy niño, en casa de los esposos Isabel Curtiss y Ramiro Collazo, de cuya boda fué padrino. Y en Cárdenas, donde transcurrieron mis primeros años, traté mucho a unos parientes suyos, los Vargas Machuca.

Todo esto, unido a las conversaciones de mis mayores, formó en mi cerebro, a manera de cliché mental y sentimental, una imagen física del «Viejo» aureolada de prestigios imprecisos que constituyen como una devoción mística. Y, desde entonces, cuanto escrito cae en mis manos referente a Máximo Gómez, lo leo con avidez. Así al enterarme que se está catalogando y pasando a máquina su formidable archivo y serme encargado por la Dirección de este cotidiano una información sobre tan interesante tema, mi alborozo fué tan grande como mis deseos de cumplir la orden a satisfacción del periódico y cuanto sea capaz de alcanzarla mi buena fortuna.

Y héme en seguida sentado frente al doctor Bernardo Gómez Toro, hijo del Gran Capitán, en su hogar del Paseo del Prado, que conserva el ambiente cubano-colonial de las casonas encantadoras, frescas y amplias de las linajudas familias de antaño. El doctor Gómez Toro, además de médico estudioso en servicio activo, es un caballero criollo, pulcro en el actuar, en el pensar, en el vestir, en el charlar y en el recibir. Se allana a nuestra misión periodística con gentileza exquisita, y me informa con detalles y atenciones que convierten, de veras, este trabajo en un placer.

—Fué en los primeros meses del año pasado—explica—que mis hermanos Urbano, Margarita, Máximo y yo ratificamos al doctor Federico Laredo Bru, Coronel del Ejército Libertador y Presidente de la República, nuestro deseo de que se publique el archivo de nuestro padre. Ya habíamos ofrecido nuestra donación absolutamente generosa a la República, con la condición de que sea publicado tal como está, sin omitir puntos, rayas ni subrayas.

El señor Presidente acogió con júbilo nuestra invitación y llamando al Secretario del Despacho, doctor Bringuier, le expresó sus deseos de que se nos facilitasen todos los medios para la impresión del Archivo. Envió al Senado un Mensaje oportuno, y una recomendación al Secretario de Hacienda para que incluyese el crédito de $12,000 para el primer año de trabajos. Como el Senado no se reunió por circunstancias momentáneas, el doctor Laredo Bru incluyó dicho crédito en el Presupuesto para el año fiscal en curso. Cinco senadores redactaron y presentaron después el correspondiendte Proyecto de Ley.

Los trabajos comenzaron el 26 de julio próximo pasado, y el primer año terminará el 30 de junio venidero, distribuído el dinero en dozavas partes. Tengo mucho empeño en que usted y cuantas personas lo deseen, revisen las cuentas. Soy el Tesorero de la Comisión del Archivo de Máximo Gómez, y creo haber desempeñado mi misión escrupulosamente y sin errores.

—¿Qué otras personas integran la Comisión, doctor Gómez Toro?

—El doctor Carlos Manuel de Céspedes, como Presidente; el doctor Carlos de la Torre, Vicepresidente; mi hermano Máximo, Secretario; y, como ya usted sabe, yo fuí designado Tesorero. Los cuatro vocales son: el doctor Benigno Souza, el doctor Evelio Rodríguez Lendián y mis hermanos Margarita y Urbano.

La Comisión acordó que los trabajos se iniciaran en seguida, y como el ofrecimiento amable del Director de la Lotería de facilitar un amplio local se iba demorando, decidimos comenzar en esta casa, número 40 del Paseo de Martí, domicilio de uno de los hijos de Máximo Gómez, de acuerdo con las disposiciones de la Comisión, que confiere a uno de los hermanos el deber de guardar el Archivo bajo su responsabilidad hasta que la obra se haya impreso y pase aquél a poder del Estado.

Deseo aclarar que absolutamente ninguno de los miembros de la Comisión percibe dieta ni emolumento alguno, ni quienes actúan de jefes o directores de la oficina. Queremos así seguir el desinterés de nuestro padre de no lucrar con nada que respecte a Cuba, y en este caso contribuímos a la confección de la Historia Nacional.

—¿Para cuántos volúmenes alcanzará el material del Archivo?

—Con el existente que usted verá en seguida, hay para 60 volúmenes, de los cuales hasta la fecha hay ya pasados a máquina 14, desde el 26 de julio que se inauguró la oficina en esta casa, hasta el 31 de diciembre último. 4,000 documentos copiados en cerca de 9,000 hojas de papel tamaño standard, que facilitarán la cubicación de la obra.

También ha entrado en mi plan la confección de índices por materias, para lo cual se puede seguir a Máximo Gómez por orden cronológico y será fácil situarlo con un mapa en el tiempo que estuvo y pasó en cada lugar, desde New York hasta Lima, incluyendo toda la América Central. Y día tras día en la campaña del 68 y en la del 95. En su diario, comenzado el 68 y cerrado el 98, escribió sus impresiones, lo mismo de los combates y apreciaciones de los mismos, que sus viajes, sus visitas a los Presidentes de Repúblicas hermanas en favor de la causa, etc.

—¿Cuenta usted con otros documentos, cartas, anécdotas relatadas...?

—Confío en que el «archivo flotante», es decir, los documentos y cartas de que no pudo sacar copia al enviarlos, darán para cerca de 40 volúmenes más. Ya he recibido valiosísimos donativos y oferta de préstamo de manuscritos suyos que algunos veteranos de las dos guerras o sus familiares conservan como reliquias. Y no dudo que hasta del extranjero nos lleguen algunos. Muchos irán copiados fotostáticamente. Creo que prescindiremos de las anécdotas para que todo sea documental.

Y al llegar a ese punto la charla, nos mostró los cofres con el contenido increíblemente copioso, bien conservado, en que el General en Jefe (él nunca se llamó a sí mismo «Generalísimo») anotaba con pulcra caligrafía los hechos cotidianos de su propia vida y de los hombres y cosas que con ella tuvieron relación durante sus luchas emancipadoras. Creaba su genio y su nervio la Historia de Cuba, y su paciencia y método de cronista-memorialista, la narraba, quizás intuyendo que, años más tarde, tendríamos que leerla como lección ejemplar y pauta a seguir si no en los heroísmos, por lo menos en la pulquérrima moral que presidió todos sus actos y sus pensamientos todos.

LA CONSERVACION DEL TRAFICO MARITIMO DEBE SER ESENCIAL PARA COORDINAR EL TRANSPORTE

La función de transporte por mar está sujeta a contingencias especiales, y no puede por eso ser supeditada al transporte por ferrocarril y carretera. Se demanda una urgente solución

Según la opinión de una persona que tomó parte activa en la reciente Conferencia Nacional de Transportadores, los fundamentos racionales de una eficaz coordinación del transporte han de asentarse en un postulado económico de enorme importancia para nuestro país: la conservación del tráfico marítimo y la armónica y racional concurrencia de la carretera y del ferrocarril, sin que las tarifas y regulaciones que se dicten en favor de los sistemas de transportación terrestre supediten o impidan la existencia del buque de vapor, tanto por lo que la navegación representa en sí para la economía y equilibrio de las naciones, como por la imposibilidad y falta de lógica que entrañaría siquiera intentar que las contingencias especiales del transporte marítimo se estimaran semejantes o análogas a las que confrontan las rmas del transporte terrestre.

De la ponderación y buen criterio que demuestran las personas encargadas de llevar a cabo la coordinación del transporte, agregó nuestro informante, depende la unidad del sistema y el desenvolvimiento sin interferencia de todas y cada una de las partes que forman el sistema de transporte terrestre y por mar, requiriendo esta ultima el mayor cuidado y la revisión absoluta de las disposiciones que ahora rigen la navegación de cabotaje, tributos y relaciones del trabajo.

Tanto las clases económicas como el Tesoro de la nación han de ser beneficiados coordinando los transportes

La urgencia de dar adecuada y definitiva solución a los problemas del transporte en Cuba, terminó diciendo nuestro informante, radica no solamente en la misma vida de las empresas de servicios públicos del ramo de transporte y en la conveniencia indiscutible de conservar tan importante sector de la industria, sino en el interés general de la nación, lo mismo en lo que atañe a las recaudaciones fiscales como al beneficio de las clases industriales y mercantiles, ya que la normalización de las tarifas de transporte, seguridades y eficiencia de dichos servicios se traducen en ventajas para la producción nacional y para las relaciones mercantiles, así como también en fuente activa de trabajo mejor retribuído y organizado para las clases laboriosas del país.

Las noticias recogidas en los sectores del transporte indican que la Comisión de Coordinación será designada de un momento a otro por decreto del Presidente de la República.

EL ALMUERZO MENSUAL DE LOS ABOGADOS

Para el próximo martes 11, a las doce y media de la tarde, está señalado el tercer almuerzo mensual que el Colegio de Abogados ofrece a los letrados; será, como el anterior, en el roof-garden del Hotel Plaza y se han recibido innumerables adhesiones al acto, que promete quedar muy lucido dado el entusiasmo que reina en la clase para cooperar al mejor éxito del mismo e impulsar la institución al frente de la cual figura el doctor Manuel Fernández Supervielle, decano, secundado por todos los miembros de la Junta de Gobierno.

DEL CONSEJO NACIONAL DE VETERANOS

Mensaje remitido a los Consejos Territoriales.

Al encargarme nuevamente de esta presidencia y enviar a usted y a nuestros compañeros mis saludos por el nuevo año, haciendo votos porque el Congreso y el Ejecutivo restablezcan pronto las pensiones, estimo conveniente, como siempre, recomendar la más estrecha unión entre todos los veteranos. Es así como podremos mejor servir a Cuba, ya que ahora van a celebrarse elecciones para renovar el Congreso y después otras para designar Delegados a una Asamblea Constituyente y debemos evitar, porque nos dividiría, que nuestra organización oficialmente se mezcle en las luchas políticas, sin perjuicio de que personalmente cada asociado actúe como lo estime conveniente. Procediendo como indico serviremos también a la causa del orden y la paz, que es lo que más contribuirá a robustecer las libertades públicas y al restablecimiento de la vida constitucional conforme a las normas democráticas que conquistamos para la Patria juntamente con la independencia de Cuba los soldados del Ejército Libertador.

**Coronel Cosme de la Torriente, Presidente del Consejo Nacional de Veteranos de la Independencia de C

DIARIO DE LA MARINA

(S. A.)
FUNDADO EN 1832.
(Dirigido hasta 1919 por D. Nicolás Rivero y Muñiz)
DIRECTOR: Dr. JOSE I. RIVERO — ADMINISTRADOR: D. CELSO GONZALEZ
Domicilio Social: PASEO DE MARTI, número 103
Joshúa B. Powers, Inc. 220St. 42nd. St. New York City

Editado por la Cía. DIARIO DE LA MARINA, (S. A.), cuyo programa consiste en la defensa de los intereses generales y permanentes de la Nación cubana, de los especiales de la Colonia Española establecida en la misma y de la unión y armonía entre los diversos elementos que conviven en el país. Art. 1o. de los Estatutos.

TELEFONOS DEL DIARIO

Dirección	M-2856
Administración	M-7911
Suscripciones	M-7911
Quejas	M-7911
Clasificados	M-7915
Jefe Redacción	M-1287
Redacción	M-7913
Sports	M-7912
Ag. Guanabacoa	XO-1584

PRECIOS DE SUSCRIPCION

	Territorio Nacional	Extranjero	Países Fuera del Convenio Postal
Año	$ 13.50	$ 17.00	$ 20.00
Semestre	7.00	9.00	11.00
Trimestre	3.75	5.00	6.00
Mes	1.20	—	—
Dominical Semestre	—	5.00	7.00

EDITORIALES

El carnaval y los espectáculos públicos

La Unión Nacional de Empresarios ha dirigido una razonada petición al Alcalde de la Habana. Se trata de obtener que los paseos de carnaval, desfile de comparsas y demás actos populares al aire libre y en relación con las Carnestolendas se celebren desde el atardecer hasta las 8 pasado meridiano y no pasada esta hora, como ocurrió el año pasado. En abono de su solicitud, el organismo antes citado alega razones muy atendibles. No es la más importante de ellas, con serlo mucho, el evidente perjuicio que se causa a los espectáculos públicos —cines, teatros, cabarets, etcétera—, todos los cuales invierten grandes sumas para el mantenimiento de su negocio y tributan por varios conceptos al Municipio y al Fisco. Existe, sin duda, una crisis de espectáculos. Esa crisis se agrava en esta época, como consecuencia de las fiestas de Pascuas y de Año Nuevo y muy particularmente con motivo del efímero imperio de Momo. Los festejos de fin y principio de año tienen una índole, bien hogareña, bien callejera, reñida con los espectáculos teatrales y cinematográficos. En España los empresarios aluden con una frase muy gráfica —la «cuesta de febrero»— al mes en que los regocijos carnavalescos tienen lugar. Se trata, en verdad, de una cuesta arriba escarpada y en ángulo casi recto, que no todos los espectáculos logran remontar. Entre nosotros ocurre poco más o menos lo mismo. Y si a ello se añade la innecesaria prolongación de los paseos de carnaval hasta altas horas de la noche, como sucedió el año pasado, tendremos que concluir en que la situación de los espectáculos públicos durante el mes de febrero resulta poco menos que insostenible.

Pero aparte de que se puede y se debe conciliar la brillantez de los carnavales con el interés privado de las empresas de espectáculos, hay otras razones que justifican plenamente una modificación discreta del horario que para los paseos rigió el año anterior. Los paseos de carnaval, como todo suceso al aire libre, constituyen la fiesta diurna por excelencia. El bullicio carnavalesco requiere luz plena, atmósfera soleada, claridad riente de tarde de trópico. Nunca la máscara ha sido compatible con las sombras de la noche. Más aún: en épocas pasadas existía un bando que prohibía el uso de caretas y antifaces después de ponerse el sol. Y es que cuando la máscara se alía a la noche surge inevitablemente el peligro de lo melodramático. Tal peligro, por muy remoto que sea en estos tiempos, conviene evitarlo, aunque sólo sea por respeto a las sanas costumbres, por buen gusto y por elegancia espiritual.

Es evidente que el paseo de carnaval por la noche no tiene el lucimiento que rinde en horas de la tarde y sobre todo en el momento crepuscular. Aun las mismas comparsas, con su lujo de faroles, pueden aprovechar las horas que median entre las seis y las ocho para dar su nota de color y destacar sus luminarias contra el fondo propicio de las primeras sombras. Y lo mismo cabe decir de las carrozas iluminadas.

Por otra parte, siendo las Carnestolendas una institución tradicional, cuyo origen se remonta a épocas antiquísimas, nada más justo que al celebrarlas se respete la tradición. Y nuestra tradición obliga a celebrar los paseos en horas de la tarde. En tiempos pasados la Habana hervía en fiestas durante el mes de Momo. Los paseos se veían concurridísimos. Había batallas de flores que emulaban las del carnaval de Niza. Y, sin embargo, apenas entraba la noche, el desfile de carruajes iba disminuyendo, como absorbido paulatinamente por las sombras. Y es que la noche se presta más para las celebraciones bajo techo que para los festejos al aire libre.

Un horario carnavalesco de 4 a 8, por ejemplo, nos parece más que suficiente y no causa perjuicio a intereses tan legítimos como los de las empresas teatrales y cinematográficas. De ese modo el público quedaría enteramente satisfecho, pues podría disfrutar de los paseos por la tarde y asistir por la noche a los teatros y cines.

Esperamos que el Alcalde de la Habana comprenderá la justicia de la demanda que se le ha hecho y accederá, en el bando que al efecto dicte, a restaurar el antiguo horario de los paseos carnavalescos, lo que equivale, en fin de cuentas, a hacer las cosas según la tradición.

Por el sueldo fijo de los jueces suplentes

Los jueces suplentes de la República, esperan anhelantemente la sanción de la Ley del doctor Manuel Giberga, representante de la Cámara, por la provincia de Matanzas, que les fija un sueldo permanente. Recibida la aprobación del Congreso, está ya puesta a la firma del Presidente de la República, doctor Laredo Bru.

Nos parece, a la verdad innecesario exponer razones para probar la justicia de esta Ley. Huelgan todavía más estas razones, tratándose del doctor Laredo Bru, que con tanta pericia desempeñó en su carrera judicial cargos tan importantes como el de Magistrado de Audiencia. Ante todo, cualquier trabajo, ya oficial, ya particular, ha de ser fijamente remunerado. El Estado que exige el cumplimiento de las leyes, tiene todavía mucha más obligación de cumplir este estatuto natural. Es una falta de equidad manifiesta, es una explotación del hombre, el recibir servicios y beneficios de su labor y no asignarle una remuneración estable y determinada.

Si esta verdad no admite discusión ninguna, en ningún campo de actividad humana, lo admite menos en el de la justicia. ¿Cómo se puede concebir que, siendo ésta la que con su máxima fundamental de «dar a cada uno lo que es suyo», regula la proporción entre el trabajo y su recompensa, pueda tener sin sueldo seguro y concreto a servidores suyos?

Aún se explica menos esta anomalía, tratándose de ciudadanos que no cuentan ni para las necesidades más indispensables con más renta ni más haber que los que les puede dar el trabajo que rinden en bien de la justicia. ¿Cómo éste puede exigir que los referidos jueces suplentes llenen sus delicadas y complejas funciones con aquella diligencia, con aquel celo y con aquel fervor que exigen toda actividad y toda administración judicial? ¿Cómo se les puede pedir que guarden en el desempeño de su cargo aquella recta, severa y escrupulosa probidad y aquel limpio decoro que en ningún otro ramo se requiere tanto como en el de la justicia? Por muy honda que sea su vocación y por mucha y muy sólida honradez que posea el funcionario o empleado que por carecer de emolumento cierto, se vea constreñido y acosado por la necesidad, ha de sentir muy fuertes e invencibles tentaciones de encontrar de un modo tortuoso lo que de derecho y de justicia se le niega por su trabajo. Sin embargo, a los jueces suplentes, al llegar el mes de Noviembre, de cada ejercicio económico en que se agota la cantidad de $100.000 presupuestada para el pago de sus servicios, se les pone en una situación precaria y angustiosa.

Para evitarlo, la mencionada Ley fija para los presupuestos venideros, a los 176 jueces suplentes de la República, la cantidad total de 281,000 pesos que no es nada subida, si se tiene en cuenta la que en anteriores presupuestos, sobre todo en los de 1934 a la fecha, se apeló a la apropiación de créditos adicionales, los cuales, sumados al del presupuesto fijo, fluctúan entre 230,000 y 280,000 pesos.

En estos momentos de pleno período electoral, como los titulares de los Juzgados Municipales, actúan cual Presidentes de las Juntas Municipales, los jueces a que nos referimos, ejercen funciones permanentes. Esta circunstancia hace imprescindible la apropiación de un crédito no menor de 160.000 pesos, por haberse agotado la cantidad consignada en el presupuesto para esta atención. Ahora bien, si se pone en vigor durante el presente mes la citada Ley, se reducirá dicha cantidad a 117,147 pesos. Nace esta cuantiosa diferencia de la rebaja que sufren los sueldos de los aludidos jueces suplentes. Estos, con tal de percibir con puntualidad sus haberes, se conformarían de buen grado con tal disminución. De ese modo se impediría de una vez, que las cantidades que ellos deben recibir por este concepto, siguiesen engrosando los fondos de la deuda flotante.

Infiérense de lo dicho, las ventajas que trae la Ley que comentamos. Cuéntanse entre ellas, la de fijar a los jueces suplentes, funciones permanentes; la de modificar el actual sistema de sustitución en los Juzgados, lo cual evita que desfilen por ellos, diversos jueces en corto período de tiempo; impedir que, con grave descrédito del Poder Judicial, funcionarios que administran justicia, perciban tarde sus haberes, o dejen de percibirlos.

Atendiendo a todas estas razones, el Jefe del Estado, en su reciente Mensaje al Congreso, recomendó la aprobación de una Ley que resolviera este problema. La Ley está ya aprobada. La sanción del Jefe del Ejecutivo no se hará, seguramente, esperar.

ESTETICA

Seré lo que tú quieras... cancionero
a usanza de los típicos juglares
y daré como un nuevo Romancero
mis versos en las formas seculares.

Genial orfebre, con sutil esmero
puliré cien sonetos y cantares
y al Siglo de Oro mi buril de acero
robará los modelos ejemplares.

Mi estética eres tú... triunfal escuela
que resume los varios sincretismos
del Bien, la Verdad y la Belleza;

y así mi verso con mil alas vuela:
lo mismo sobre enfermos ultraísmos
que en celajes de clásica pureza!

E. Fernández Arrondo.

Al Margen de la Historia

TRES ANECDOTAS

I

El carácter de los habitantes de New England (Vermont, Massachussets) es muy especial. Son flemáticos, inidferentes, fríos y ligeramente humoristas.

Existen infinidad de anécdotas sobre los vermonteses; pero la más gráfica es la siguiente:

En Cold River, un digno ciudadano pesca tranquilamente. Levanta los ojos y ve que un ciego de la localidad avanza resueltamente por el puente giratorio, que está a punto de abrirse para dar paso a una embarcación.

El pescador exclama:

—¡Caramba, si no hay quien le diga nada, se cae al agua!

Pasan unos segundos y repite la frase; pero no se mueve de su sitio. De pronto, oye un ruido inconfundible. El ciego se ha caído. Entonces, el flemático vermontés, dice, malhumorado:

—Lo que yo dije: ¡ya se cayó!

Y sigue pescando con la mayor tranquilidad.

II

Un cliente del famoso abogado de Boston doctor Edward Everett, fué a verlo, indignadísimo.

—¿Ha leído usted lo que dicen en este periodicucho? ¡Lo ponen de vuelta y media! Yo, en su lugar, me querellaría inmediatamente contra el autor del artículo.

Everett sonrió, y dijo:

—No haré absolutamente nada.

—Pues su reputación...

—Mire usted—interrumpió el famoso abogado—la mitad de las personas que leyeron este periódico, no vieron el artículo; la mitad de aquellos que lo vieron, no lo leyeron; la mitad de los que lo leyeron no lo entendieron; la mitad de los que lo entendieron, no lo creyeron, y la mitad de los que lo creyeron eran gentes sin personalidad de ninguna clase.

III

Cuando Lord Balfour visitó New York por primera vez, hace algunos años, le enseñaron los edificios y lugares más notables de la Ciudad Imperial.

En aquella época, el Woolworth Building era el orgullo de New York. Lord Balfour, naturalmente, tuvo que visitar el espléndido rascacielos.

Los cicerones le fueron suministrando todo género de detalles: el costo, la duración de las obras, la capacidad del edificio, etc., etc. Y finalmente, le dijeron:

—Sobre todo, milord, esta maravilla es incombustible. Está absolutamente a prueba de incendios.

El irónico inglés calándose el monóculo, se limitó a contestar:

—¿De veras? ¡Vaya, vaya! Realmente es una lástima.

José Sánchez-Arcilla

Nota: En nombre del señor Sergio Alvarez, Presidente del Ateneo de Santa Clara, me complazco en invitar a mis lectores a la conferencia que dictará el próximo domingo, día 9, a las 10 de la mañana, en el teatro «La Caridad» de la Ciudad de Martha. El tema escogido es «Al margen de la Historia» o «La anécdota en la Historia.»

FECHAS Y ANIVERSARIOS

Enero 7

o—En 1655 murió el Papa Inocente X (Giovanni Battista Pamfili). Había nacido en Roma el 6 de mayo de 1574. Sucedió a Urbano VIII como Papa el 15 de septiembre de 1644 y fué sucedido por Alejandro VII.

o—En 1793 murió Carlos Goldoni, actor teatral considerado como el real fundador de la moderna comedia italiana. Era de origen veneciano, donde había nacido el 25 de febrero de 1707.

LA HABANA

El llamar a nuestra capital «La Habana», como si el artículo formara parte del nombre, se va generalizando. El hecho de que en determinadas expresiones se emplee el artículo, que debe siempre escribirse con minúscula, no justifica el error.

Se debe decir «la ciudad de la Habana», «vivo en la Habana», etc., porque no suena bien decir «la ciudad Habana», ni «vivo en Habana». Intercalar el artículo para que la frase resulte sonora, no obedece a una regla gramatical sino a una necesidad fonética que se siente; y que no se siente, por ejemplo, si en lugar de Habana ponemos París o Madrid.

Es curioso observar que cuando en la frase se emplea una preposición antes del artículo («de y «en», en los ejemplos citados) la cacofonía desaparece. El artículo se fusiona no gráfica, pero sí fonéticamente con dichas preposiciones y la repetición de la vocal «a» apenas si se nota. Por ello la expresión «La Habana», sobre todo seguida de punto, es cacofónica; y en «la Habana» y «de la Habana» no lo son.

La capital de Egipto la designan muchos con el nombre de El Cairo, que viene del árabe «El Kahira» (El Victorioso); es admisible, pues, decir El Cairo.

En varios diccionarios que he examinado, se comete la falta, grave en libros de consulta, de escribir bajo el epígrafe de Cairo (El) tantas veces con mayúscula como con minúscula, el artículo; y algunas veces fusionado con la preposición «de». Por ejemplo: Existen en El Cairo muchas mezquitas; Bulak es un arrabal del Cairo; Los que viven en el Cairo». Si el nombre de la ciudad es «El Cairo», ni puede hacerse la fusión de la preposición con el artículo, ni escribirse con minúscula, ni menos suprimirse, como se hace en algunas frases.

Lo que acabamos de decir de El Cairo se repite en los artículos con el encabezamiento Habana (La), Coruña (La). Así se lee: «En La Coruña hay cuatro mil edificios», y poco más abajo: «La mortalidad en la Coruña»; «La capital de Cuba es La Habana»; «En la ciudad de la Habana», etc.

No se debe decir, pues, «La Habana», porque la ciudad se llama Habana, porque la expresión resulta cacofónica y, además, porque es un galicismo. Los franceses siempre le aplican el artículo. Y algo de lo que hemos dicho referente a nuestra capital puede también aplicarse a La Coruña, aunque con la atenuante de que la expresión no es cacofónica.

V. FORTUN.

UN ACIERTO — *Por Roseñada*

«Ofrece el doctor Laredo Bru sembrar 25,000 árboles en el Bosque de La Habana»

—Lo felicito, Presidente, porque lo único que le faltaba al Bosque de la Habana era ese detallito de los árboles...

NOTICIAS *de la* ZONA MARTIR *de* ESPAÑA

Leninadas de Largo Caballero

PARIS, fines de Dicbre., 1937.

La revista «The Tablet» de Londres, consagra, en su último número de diciembre, un interesante artículo comentando la actitud de los escritores ingleses con respecto a los acontecimientos de la Península. Hay un párrafo que merece los «honores» de la reproducción. Dice así:

«Se trató de una revolución proletaria (la revolución española), consumada por nombres entrenados claro que en Moscú, en el arte de dividir y destruir las clases enemigas... En octubre de 1934, Largo Caballero declaró al representante de la «American Press», Edward Knoblaugh:

«Obtendremos 265 escaños en el Parlamento. El orden existente será completamente transformado. Azaña representará el papel de Kerensky, y yo el de Lenine. En cinco años, la República estará organizada de tal manera que me será fácil utilizarla como un escalafón para realizar nuestro designio: la Unión de las Repúblicas Soviéticas Ibéricas. La Península Ibérica será convertida en un solo país. Portugal formará parte; esperamos que esto ocurrirá pacíficamente, pero, si no, será por la fuerza. Lenine declaró que España será la segunda República Soviética de Europa. La profecía de Lenine se realizará. Yo seré el segundo Lenine y de esto me encargaré».

¡Y es a este hombre, a Largo Caballero, a quien el presidente de la República, D. Manuel Azaña, que se dice «republicano», entregó la presidencia del Consejo de Ministros!

El epíteto de Manuel Azaña

El periódico «antifascista» francés «Le Libertaire» (El Libertario), eco parisiense de los sindicatos rojos, publicó no ha mucho un artículo comentando el último discurso de don Manuel Azaña:

«El señor Azaña habló. En estas horas trágicas, que plantean todos los problemas, que incitan a todas las revisiones del pasado, a todas las creaciones del porvenir, la sola cosa que supo afirmar es que el Estado ha sido reconstituido, que ahora el Estado es el que va a mandar».

El periódico «antifascista» pinta el cuadro del final de la guerra. No podría ser más lamentable:

«Mañana la guerra terminará. Dejará tras de sí centenares de millares de muertos y heridos, devastaciones ingentes, sufrimientos morales y el recuerdo de sufrimientos físicos difíciles de comparar. Los antiguos combatientes regresarán a sus hogares, si les queda todavía uno. Los obreros reanudarán sus faenas».

Durante este tiempo, ¿cuál será la actitud de Azaña? Los anarcomarxistas franceses la definen de manera incisiva:

«Ante el cráneo de un bufón, Hamlet decía cosas eternas. Ante un millón de cadáveres, el señor Azaña sólo sabe monologar vulgaridades».

¡Un millón de cadáveres! He aquí la pirámide que los propios militantes antifascistas dan como pedestal a la efigie histórica del Gran Responsable.

Una República de sueño

«La Vanguardia» de Barcelona publicó recientemente las declaraciones del presidente interino del Gobierno de Euzkadi, Eleodoro de la Torre, que comienzan así:

«El país vasco funciona en territorio catalán con una personalidad entera, tanto desde el punto de vista jurídico como desde el punto de vista económico. Ejerce todas las funciones que le fueron reconocidas un día por la soberanía de las Cortes españolas».

Se habla de una entera personalidad jurídica... Y este Gobierno fantasma no tiene súbditos, ni un solo kilómetro de territorio. Se habla de una personalidad económica... Y no hay un solo céntimo de ingresos a título de impuestos. Se dice que ejerce todas sus funciones... No comprendemos de cuáles pueda tratarse o a qué se alude...

Es un Gobierno sin territorio y sin ciudadanos, una simple burocracia en el papel. Es una República de sueño

El éxodo de los intelectuales

La prensa del mundo entero acaba de publicar en la rúbrica consagrada a los asuntos de España, un extracto de un decreto insertado recientemente en «La Gaceta», el órgano del Gobierno rojo residente actualmente en Barcelona. La medida en cuestión había pasado inadvertida para muchos. Y, sin embargo, tiene un interés específico y, sobre todo, simbólico de la mayor importancia. Se trata de la destitución de varios profesores pertenecientes a las universidades situadas en el territorio de la España cautiva, por **abandono de sus funciones**, es decir, por no haberse hecho cargo de sus cátedras, **a despecho de las órdenes recibidas.**

De nuestra Redacción en París

Esto no tendría importancia si los profesores fugitivos mencionados en el decreto de destitución tuvieran una ideología nacional o se hubiesen adherido al movimiento que encarna la prestigiosa tradición secular del hispanismo, renaciente hoy. Pero lo que resulta curioso es que la mayoría de las personas «condenadas» por esta medida disciplinaria, profesan opiniones francamente de izquierda; formaron parte, hasta ahora, de los sectores republicanos avanzados o tuvieron puestos políticos en calidad de afiliados a los partidos del Frente Popular.

Es Charles Maurras quien, en una de sus intervenciones en favor del movimiento nacional español, señalaba la elocuencia del hecho que los dos más eminentes promotores de la República, Miguel de Unamuno y Gregorio Marañón, hubiesen adoptado, en cuanto les fué posible, una actitud de adhesión a la causa del general Franco. Este argumento fué reforzado luego por innumerables intelectuales y periodistas, principalmente por Pérez de Ayala y por Ortega y Gasset. Se encuentra actualmente una nueva confirmación en la reciente lista de los «escapados» de la zona roja que desertaron definitivamente la inteligencia, la cultura, las creaciones espirituales.

Américo Castro, del grupo «Al Servicio de la República»; Sánchez Albornoz y Luis de Zulueta, respectivamente, amigo y hombre del partido de Manuel Azaña, con el cual el primero había sido diputado y el segundo ministro; Recasens-Siches, sucesor de Azcárate en la cátedra de Filosofía del Derecho, de Madrid, director general nombrado por el Gobierno del Frente Popular formado después del 16 de febrero de 1936 y miembro influyente del partido de Martínez Barrio; Niceto Alcalá Zamora, hijo del fundador de la República, profesor de Derecho Procesal en Valencia, redactor de «L'Ere Nouvelle» en Francia y cuya opinión política era más avanzada que la de su padre; Alfredo Mendizábal, Pérez Bustamante, etc. Todos, según la orden de destitución, se niegan a regresar a la España cautiva y a reanudar sus conferencias pedagógicas, a pesar de que algunos se encuentran o se encontraban en el extranjero haciendo justamente propaganda de la revolución marxista española...

La actitud que revela la sanción es harto elocuente. Porque tres hipótesis se presentan: o no se sienten seguros en la zona esclavizada y temen que la simple profesión de inteligencia, que el ejercicio objetivo de una magistratura científica se les vuelva imposible con independencia y dignidad; o confiesan que se hallan en desacuerdo profundo con ese mismo régimen que crearon, sirvieron y defendieron y que los desconoce ahora; o tienen la entera convicción de la derrota próxima y buscan de antemano en el extranjero un refugio para un éxodo que, dentro de poco, será imitado por nuevos intelectuales. Sea lo que sea, la opinión internacional podrá darse cuenta de un hecho sencillo, pero decisivo: «sus» intelectuales, los mejores, desertan de la España republicana y abjuran pasivamente, pero solemnemente y de modo inequívoco, sus teorías.

He aquí un plebiscito elocuente para aquellos que no han comprendido todavía esta evidencia: para todos, la zona mártir ha cesado de ser moralmente España para transformarse en feudo de los Soviets.

LIBROS

POEMAS DE MUJER

Este mediodía nos ha hecho levantar la cabeza un así como gorjeo de alondra.

—Tengo unas ganas—dice este gorjeo—de saber lo que piensan los poetas de mí; de lo que soy yo...

Alguien toma a la mujercita alondra su mano delgada y le aconseja un poco de paciencia... ¡Paciencia a la impaciencia juvenil del artista que nos ofrece el primero y tímido ensayo de una labor soñada! ¡Qué puede saber de poetas el que aconseja así!

—Apenas si soy una figuración de mujer: de las ya menguadas, o de esas cuyos contornos empiezan a ser más que una insinuación.

...Menos que nada es la esencia que derramo si a él no llega, más que todo es el algo que me embarga cuando lo siento.

Casi no soy... un haz de años verdes y frescos, como esas hojas que satisfacen sin que se les eche de menos a las flores.

Esto dice de ella Lourdes Bertrand Agramonte casi en el primer poemita de un libro suyo que parece un juguete y que presume deliciosamente de breviario de amor. Tiene ganas la primicia de mujer de que los poetas se acerquen a la fragante raícilla de su sensibilidad y de que se den cuenta de que en su corazoncito nuevo están al romperse en mieles y en aromas esas flores que aún no echa de menos el arbolito verde de su vida.

Y sin embargo cuánta ingenua fantasía de savias ya maduras en «Ofrenda», «Motivos», «Nivel», «Intangible» y «Me amarás»! ¡Cuánto sabor de plenitud fingida en «Impaciencia», y qué impronta ibarbourescа en «Reflejos» y en «Mensaje»!

Todos nuestros poetas, todas nuestras poetisas americanas beben—desde hace una larga década—en las fuentes paganas, ardientemente voluptuosas, que nacieron del genio indiscutible de Juana de Ibarbourou. Lourdes Bertrand no puede alejarse en el inicio de su ruta del influjo fascinante de la soberbia poetisa uruguaya y alarga las ramitas verdes de su arbolito nuevo en un movimiento ambicioso de frutos todavía en carpo.

Mas, a pesar de las quejas, de las lágrimas, de las inquietudes y de las embriagueces en que se deja mecer como un deliquio lunar; a pesar de ese «Embrujo» que es un himno en el alba de su carne mínima y virgen. Lourdes Bertrand es todavía la muñequita aquella de su «Visión de Infancia»:

«La inquieta brisa que se enredaba en tus cabellos se ha ido. Se ha ido, y ha dejado sobre tu frente un rizo; lo ha olvidado como un niño su juguete cuando se cansa de jugar con él.

Tú lloras y no saber qué hacer para que la brisa siga acariciando las argollas de oro de tus rizos... De pronto suena tu risa blanca——concierto de alegre cascabeleo—corres... y tus mangas alborozadas de organdí semejan dos alas que te ayudan a revolotear a través de los campos salpicados de flores silvestres.

El pasado me devuelve su mirada para empatar con la mía que le persigue».

Otra vez la alondra, otra vez la mariposa, otra vez la niña que sueña en la mujer y que ya escribió en «Tornasol» unas páginas preciosas de mujer...

Mercedes Valero de CABAL.

A TRAVES DE LA VIDA

PISCATORIA

Conocido es que hay mucha gente que sabe que los peces (para ellos son «pescados») vienen del mar. Esto ya es algo, y hasta mucho, porque no se necesita más para comer mariscos, ya que hay fondas que se especializan en camarones, langostas y ostiones sin más averiguación del género a que pertenecen.

Pero no deja de ser curioso el hecho de que existe una Junta Nacional de Pesca, que tiene historia, y que los trabajos que ha realizado se pueden aprender en un folleto que publicó hace años el doctor Felipe García Cañizares, ilustre catedrático de la Universidad, médico y botanista eminentísimo.

Muchos se figuran que la industria piscatoria es una diversión, y que no consiste más que en un anzuelo armado de paciencia y las más de las veces (para los neófitos) lleno de decepciones. Ya en tiempos del Presidente José Miguel Gómez —gran pescador de tiburones— se dió al arte de la pesquería la dignidad que este «sport» encierra, y que no conocieron el señor Rey Don Felipe IV, gran cazador, ni Don Luis XIV de Francia, cazador también, pero de palomas y codornices. Otros soberanos, como Favila, preferían la caza del oro pero en ella había sus peligros.

Nuestro país, con ser una isla muy apreciable, tiene la característica de que sus habitantes no son marinos ni tienen amor a la pesca, y al que asegure lo contrario porque conozco una docena de pescadores o un centenar de aficionados, les diré que busquen en toda la ciudad dónde están los establecimientos que venden exclusivamente, como los hay a puñados en París, y eso que el mar, allí, hasta hace algunos años, por lo menos, era largo y estrecho, sabia dulce y los peces estaban catalogados.

¿Qué más? Nuestro Yacht Club tiene un millar de socios y media docena de barcos, entre botes y cruceros. Y no me digan que es por falta de recursos porque de automóviles posee una escuadra superior a la de Inglaterra.

Así no tiene de extraño que en el país de los vice-versas y de las incongruencias, tenga que venir un profesor de la Universidad a enseñarnos de lo que muchísimos no han podido siquiera imaginar, por la sencilla razón de que el proyecto de Ley de Pesca del doctor Cañizares no fué aprobado por la Junta Nacional hasta hace muy pocos años.

Por lo pronto ha de saberse que todo el mundo tiene derecho a pescar, sin que nadie pueda impedirlo, pero hay sus distingos porque no se permiten las malas artes que los hombres emplean para atrapar en tierra.

En el agua no se tolera el «boche», ni el «trabuquete», ni el «explosivo», ya que la dinamita, la potola belga y el «bolón» son prácticas terrestres y no marítimas. La multitud de cortapisas y el «pescado» está más protegido de lo que uno se figura, porque el individuo humano ha llevado sus juicios equitativos y su reconocimiento de enemistad, hasta el fondo del mar, donde los pobres peces se creían seguros.

En suma: el opúsculo que publica el doctor Cañizares es muy curioso a más de ser de gran interés científico e industrial, porque si el cubano no pesca por afición lo hace en demasía por negocio y ello constituye una de las industrias más lucrativas del país.

Bueno es saber, por lo tanto, que es el derecho que tiene cada uno y debemos exigir a los demás. Por eso es lamentable que obras como el trabajo del doctor Cañizares no tengan toda la publicidad que es necesario, para que nuestra ignorancia, en todos los ramos, no sea tan «sólida» y profunda.

El pez —considerando la cuestión desde un punto elevado y moral— es, después de todo, tan digno de conmiseración y de respeto como el pobre buey, que nos comemos después de haberlo explotado inicuamente.

Héctor de SAAVEDRA.

Consejos a los aficionados a la caza de osos

La manera segura de matar a los fieros plantígrados. Lo que hace un oso cuando se siente herido. El factor sorpresa juega un papel principal en la caza del oso por el hombre. Lo que le pasó con un oso a un afamado cazador de Alaska.

Tras de recorrer las calles de esta ciudad en otro tiempo llena de actividad y ruido, me dirigí a la Biblioteca Pública, que ocupa una abrigada esquina del edificio de las Escuelas Públicas. Un lugar increíble para encontrarme con el cazador de osos más distinguido entre todos los que han apretado el gatillo en el territorio del Yukon. Allí sin embargo, estaba Ferdinand E. Eneyoisen tan natural entre sus libros como Herbert Putman, en la Biblioteca del Congreso de Washington.

—Si no hubiera tenido que pasar la mayor parte de mi vida perforando la tierra y coleccionando calaveras de osos para vuestra Smithsonian Institution, —me dijo el anciano bibliotecario que ha visto pasar setenta y ocho inviernos—sin duda estaría mejor informado acerca de todos estos libros. Mis abuelos eran noruegos y franceses y yo llegué aquí en 1898 a construir lanchones para Jim Mac Kay, Jack London manejaba entonces una manada de perros que trasladaban madera a través de Sheep Camp Pass. Estuve muy en contacto con él, en esa época en que todavía no había comenzado a escribir. Era un excelente trabajador, fuerte como un toro.

—¿Se pueden ver algunos de esos cráneos de osos debidos a usted, en la institución referida?

—Muchos, entre ellos algunos de los más grandes que existen.

—¿De que manera hay que proceder cuando un cazador es sorprendido por un oso?—le pregunté.

—Joven, —me contestó, y yo le quedé muy agradecido por la lisonja—el oso por regla general no sorprende al cazador, sino el cazador al oso. No hay nada que de tal modo sorprenda y hasta asuste a todos los miembros de la familia oseril, como la inesperada aparición de un ser humano, y es el plantígrado, más que nadie, quien sufre un golpe que pudiéramos llamar decisivo. Las nueve décimas partes de cualquier cosa que le pueda ocurrir a un cazador de osos, obedece a la ignorancia de éste. Ningún oso ataca al hombre a menos que encuentre obstruído el camino de la huida o este herido en una forma que no le permita escapar. Solamente como último recurso pelea. En todas las reglas hay excepciones, pero en este caso las excepciones son muy raras.

—Es el factor de la sorpresa el que más ayuda al cazador contra el oso. Cuando la fiera es sorprendida, hay nueve posibilidades contra una de que se la matará con facilidad y sin riesgo. Un oso al que se sorprende, si el cazador sabe su oficio, puede darse por liquidado. ¿Pero por qué le interesa tanto todo esto? ¿Es que va usted a cazar?

—No osos, precisamente, pero deseo alguna información acerca de como se tiene que comportar un «amateur» metido a cazador de osos, cuando se enfrenta con un plantígrado. ¿Cuál es el consejo que usted le da?

—Le diré: Supóngase que estoy cazando en terreno de mucha arboleda, donde debido al follaje o cualquier otra circunstancia, es difícil ver hacia adelante, y que de pronto se presenta el enemigo. Si tiene manera de irse, por instinto echará a correr. Pero si no tiene salida se pondrá en dos patas vuelto hacia mí, sin saber lo que ha de hacer. Los osos son unos animalitos que piensan muy despacio, y la sorpresa retarda sus decisiones. Sabiendo eso yo tomo la ofensiva y le envío un tiro al cuerpo, en cualquier parte, pero generalmente en el pecho, a sabiendas de que no lo voy a matar. La intención es solamente de herirlo, y la lesión que le cause sólo aumentará su indecisión. Herido, él se llevará una de sus garras al lugar donde le ha entrado la bala, con expresión de estupor en los ojos y sin saber lo que debe hacer. Durante dos o tres segundos, que en este caso es mucho tiempo, se mira la cálida herida que tiene bajo la garra, y en ese momento, fatal para él, yo le apunto cuidadosamente y disparo otra vez, ésta al mismo centro de su garganta. Si el tiro ha sido efectivo, la muerte es instantánea.

—En esos cuantos segundos después del primer disparo, no hay peligro de que el oso se lance sobre uno, ya que se queda paralizado por lo repentino del ataque. Cuando se le da tiempo a que tome la ofensiva, viene hacia el cazador como una avalancha, sin importarle nada el plomo que pueda recibir. Un oso furioso que carga sobre el cazador, es muy difícil de detener, por lo cual es necesario matarlo antes de que tome la iniciativa o nuestras posibilidades serán pequeñas. El cazador «amateur» que tiene eso siempre en cuenta, puede arriesgarse sin miedo en los bosques más poblados de árboles. ¡No le pasará nada!

—¿No ha estado usted nunca en peligro?...

—Yo creí que lo estaba, que viene a ser lo mismo. —replicó el viejo bibliotecario retornando a su lugar un ejemplar de una de las obras de Montaigne—y sufrí lo indecible. Un indio del río Mackenzie me regaló un perro que ha sido de lo mejor que he conocido. Tenía siete partes de lobo y nunca ladraba, pero en cuanto cogía el rastro de la fiera, gruñía enseñando todos los dientes.

—Un día vino a mi cabaña y me dió la señal, de manera que cogí mi rifle y lo seguí a una pequeña altura situada a unas cien yardas de la vivienda. Mi mujer nos siguió, cincuenta yardas detrás de nosotros. A unas doscientas yardas de distancia caminaba un oso que yo, inmediatamente, me propuse matar.

—Pero el día anterior había dado muerte a dos venados, con cuatro tiros de rifle, e imprudentemente había dejado una sola bala en la cámara. Reconozco que fué una tontería que no lo volviera a cargar, pero eso no viene al caso. Lo cierto fué que disponiendo sólo de una bala, quise matarlo rompiéndole la espina dorsal, ya que estaba de espaldas. Pero al segundo de haber disparado el oso dió media vuelta y cargó sobre mí. Salí corriendo hacia la cabaña, gritándole a mi mujer: «Por el amor de Dios, vuelve para atrás!». Pero con toda sorpresa ella empezó a reírse, con una risa histérica que yo creí producto del terror. La verdad era que cuando yo comencé a correr hacia abajo a una velocidad de cien kilómetros por hora, el oso, cambiando de idea, lo hizo hacia arriba a una velocidad de doscientos. Lo que había pasado era que el lobo-perro, viendo que el oso corría hacia mí, por primera vez en su vida había lanzado un aullido. Y cuando un lobo aulla, el oso no piensa de tiempo en salir corriendo en dirección contraria. Yo no oí aquel aullido salvador, pero mi mujer sí lo oyó. De ahí que se riera de la manera que lo hizo.

—Dos días después—termina mi informador—el oso fué encontrado muerto en el bosque. El tiro le había traspasado los pulmones, y la hemorragia lo mató.

BOB DAVIS

SI YO FUERA TU NOVIO...

Si yo fuera tu novio, tejería
con rayitos de sol, una corona
con que adornar tu rara hechicería,
y con flores de lis, completaría
el pensamiento azul que me obsesiona.

El aroma de todas mis quimeras,
perfumaría nuestro dulce idilio,
y entre fragantes rosas tempraneras,
me verían las nuevas primaveras
recitándote versos de Virgilio.

Y al influjo amoroso de mi ofrenda,
tal vez tus perfumadas manecitas
repitiesen la mágica leyenda,
e iríamos los dos por limpia senda
consultando piadosas margaritas.

Sí... No... Sí... No... Y al terminar tendrías
una respuesta silenciosa y franca,
como son francas las palabras mías,
y en tus líricas noches soñarías
con la casita primorosa y blanca.

Todo fuera matiz... La deliciosa
coloración del lirio y la retama,
decorara tu vida venturosa,
y hubiera luz de amor en cada rosa,
y perfumes de sol en cada rama.

Si yo fuera tu novio ¡qué alegría,
y cuánta brillantez en la floresta
varia y sutil de la existencia mía!
¡De tan sólo pensar en lo que haría,
se me va el corazón de fiesta en fiesta!

José Machado

M.E.C.D. 2016

PARA CONTROL PERFECTO del Busto y el Cuerpo use MAIDEN FORM «Once - Overs»

Esta exquisita combinación de brassiere y faja Maiden Form que ajusta la cintura y las caderas con esa gracia que ha hecho a Maiden Form tan popular entre las mujeres que desean control sin apretarse. El modelo es un brassiere «Intimo» que proporciona la tan de moda «línea divisoria» entre los senos.

«Hay un Maiden Form para cada Tipo de Cuerpo».

De venta en todos los principales establecimientos

Los brassieres «Variation» también dan la elegante línea —de— separación aunque mas modificada. Hechos con y sin banda para sostener el diafragma.

Maiden Form BRASSIERES
REG. U.S. PAT. OFF.
GIRDLES • GARTER BELTS

Ninguna es legítima sin esta etiqueta.

La GRIPE..

a menudo viene tras un resfriado. EVITE muchos resfriados del todo —al primer estornudo póngase unas de estas asombrosas gotas en cada fosa nasal.

VICK VA-TRO-NOL

LA EDAD PELIGROSA

Las personas delgadas, enfermizas, malnutridas están siempre en la edad peligrosa.

Los nenes de las madres malnutridas están siempre en un estado peligroso.

Los niños endebles y raquíticos están siempre en un estado peligroso.

Los adolescentes enflaquecidos de ambos sexos están siempre en un estado peligroso.

Las madres y los padres extenuados, susceptibles a los catarros frecuentes, están siempre en un estado peligroso.

Los convalescientes debilitados por la enfermedad están siempre en un estado peligroso.

Los ancianos débiles, atormentados por la bronquitis crónica y los dolores de las coyunturas, están siempre en un estado peligroso.

Todos ellos están pidiendo a gritos la *OZOMULSION*.

¡No permita que la desnutrición no lo deje salir nunca de la edad peligrosa!

¡Cada gota de *OZOMULSION* es un cartucho de energía!

Agradable al paladar y *fácil de digerir*.

Y muy *económica*, porque la *OZOMULSION* es Una Emulsión Superior en un Frasco más Grande.

OZOMULSION

MUNICIPIO DE LA HABANA

ACUEDUCTO DE ALBEAR

AVISO

PLUMAS DE AGUA Y METROS CONTADORES
HABANA Y VEDADO
CUARTO TRIMESTRE DE 1937

Se hace saber a los señores contribuyentes por el concepto expresado, que podrán satisfacer sus respectivas cuotas, sin recargo alguno, en las Oficinas Recaudadoras del Acueducto de Albear, situadas en la calle de O'Reilly números 106 y 108, todos los días hábiles, desde el TRES DE ENERO próximo hasta el SIETE DE FEBRERO siguiente, ambos inclusives, durante las horas comprendidas de OCHO a ONCE de la mañana, excepto los SABADOS, que sólo se recaudará de OCHO a DIEZ de la mañana.

En este plazo podrán abonarse igualmente sin recargo los recibos adicionales de trimestres anteriores, por altas o por rectificación de cánon, que no hayan estado antes al cobro.

Las cuótas del Cuarto trimestre de 1937 que se satisfagan durante los diez primeros días hábiles del presente período voluntario que vencerán el día TRECE DE ENERO PROXIMO, gozarán de la bonificación del cinco por ciento de descuento.

Los recibos de casas de La Habana se pagarán en la taquilla del Colector número 1, las comprendidas en las calles de la letra A; en la taquilla del Colector número 2, las de las letras B, C y CH; en la taquilla del Colector número 3, las de las letras D, E y F; en la taquilla del Colector número 4, las de las letras C, H, I, J y K; en la taquilla del Colector número 5, las de las letras L, LL y M; en la taquilla del Colector número 6, las de las letras N, O, P y Q y todos los METROS CONTADORES, en la taquilla del Colector número 7, las de la letra S; en la taquilla del Colector número 8, las de las letras R, T, U, V, W, X, Y y Z; y en la taquilla del Colector número 9, TODAS LAS CALLES DEL VEDADO.

En este trimestre se continuará el cobro de la cuota adicional de CINCUENTA y VEINTE Y CINCO CENTAVOS a los recibos de $10.00 y $5.00, respectivamente, por servicio de REPRESION DE DESPERDICIOS DE AGUA, de acuerdo con la Resolución de la Secretaría de Obras Públicas, de fecha 23 de septiembre de 1927.

Para efectuar sus pagos deberán los contribuyentes presentar el último recibo satisfecho; y finalmente, se previene que el que no pagare su cuota dentro del plazo señalado, incurrirá en el recargo del 10 por 100 y se le seguirá el cobro por la vía de apremio.

Habana, diciembre 10 de 1937.

(Fdo.) Dr. Antonio Beruff Mendieta,
Alcalde Municipal

Viboreñas

Club San Carlos

Merece toda preferencia la toma de posesión de la nueva Directiva de este nuestro Decano y muy prestigioso Club, que llevará por digno Presidente al gran «carlista» y querido amigo Eduardo Cañas y Abril, que desde hace mucho tiempo labora con grandes éxitos, toma de posesión señalada para el próximo domingo en su elegante palacete de la Avenida «Presidente Gómez», a las nueve de la noche.

Este acto resultará muy lucido y brillante, pues asistirán las más distinguidas familias, en cuyo obsequio se celebrará un gran baile desde las siete de la noche hasta las nueve, a esta hora será proclamada la nueva Directiva por la que se brindará con sabroso ponche, y después continuará el baile hasta las dos de la madrugada.

Hará uso de la palabra el ex-Presidente y actual Presidente de Honor querido amigo Oscar Ruano Estrada, y fácil le será exponer los muchos méritos del que hasta ahora supo siempre hacer en su cargo [illegible] el milagro de los panes y los peces, y Rafael Núñez de [illegible], y al que le será otorgado el merecido título de presidente de Honor.

Como la mayor sugestión que tiene esta gran fiesta «carlista», será presentada la linda Srta. Bertha Moreno Debesa, proclamada Candidata del Club San Carlos en el Concurso de Turismo 1938 de nuestro colega «El Mundo», haciendo su presentación la bella Srta. Elsa Adán, que fué su Candidata triunfadora el pasado año y proclamada «Miss Cuba 1937».

El estimado compañero joven Enrique San Andrés explicará después brevemente todos los propósitos de la nueva Directiva de Eduardo I, y toda la labor del San Carlos hasta esta fecha.

Y... aún resonarán sus últimas palabras cuando el clarín de la orquesta Le Batard ordenará la formación, de las incontables parejas, para que de nuevo empiece el baile.

He aquí la nueva Directiva:
Presidente: Eduardo Cañas y Abril.
Primer Vicepresidente: Célido Cartas, (Presidente saliente)
Segundo Vicepresidente: Enrique Fontova.
Vicesecretario: José F. Calero.
Jefe del Tesoro: Rolando Espinosa.
Vicetesorero: Raúl Machado.
Vocales:
Oscar Ruano Estrada, Rafael Núñez de Villavicencio, Arnaldo Aponte, Miguel Fonseca, Pedro Collado Cía, Antonio M. Valdés, Armando Gutiérrez Roselló, Armando Arriete, Ezequiel Calero, Luis Collado Cía, Raúl Iglesias, Rafael Guerra Cano, José Pagola, Armando Rubio, Porfirio Sardiñas, Armando Lastra, Jacinto Torras y Roberto Rodríguez Decall.

A todos felicito por su merecida designación, a la que seguro estoy sabrán corresponder laborando con el Presidente Eduardo I, para que siempre hermosa y triunfadora sea mecida en su elegante palacete su amada y gloriosa enseña.

Dr. Gaspar Betancourt

Objeto de incontables demostraciones de grandes afectos recibió ayer en sus días tan querido amigo, por serlo siempre muy servicial y cumplido.

Telegramas, telefonemas, visitas, de todo recibió Gaspar, «Mago» de las mayores simpatías.

Y como yo desde que empezó a hacer sus notables «pinitos» le profeso sincero afecto, en estas líneas le remito mi felicitación, que es un fuerte abrazo.

Dr. Enrique Díaz Ortega

Tan culto y laborioso joven y buen amigo, ha visto premiadas sus labores culturales con el merecido nombramiento de Catedrático de Lógica y Cívica, en el Instituto de Segunda Enseñanza de Pinar del Río.

Le dedico mi más expresiva enhorabuena, y le deseo muchos éxitos en sus labores profesionales.

Club Cubaneleco

Este prestigioso Club celebrará mañana un suntuoso baile con el que inaugurará su nuevo y hermoso local.

Será una brillante fiesta a la que asistirán nuestras más distinguidas familias.

Muy agradecido

Así permanezco a mis distinguidos amigos de la Asociación Caballeros Católicos de Cuba por su atenta invitación que por conducto del Dr. Enrique de la Maza, siempre cumplido, me remitieron para la gran novena Convención anual celebrada en la ciudad de Matanzas los días 2 y 3 de este mes.

La recibí retrasada y por esta causa hasta hoy no les he acusado recibo y la constancia de mi agradecimiento.

Los Infantiles

La Ass. de Antiguos Alumnos del Colegio El Infantil celebrará el domingo un té bailable de seis de la tarde a doce de la noche, en su nuevo local de Calzada de Luyanó No. 104, con buenos conjuntos musicales.

Como en todas sus fiestas, ha de verse este te muy concurrido, dadas las generales simpatías de «Los Infantiles».

Urbano del Castillo.

Para Mujeres Ocupadas un Solo Tratamiento— La Cera Mercolizada

Con el uso diario de la cera Mercolizada la mujer moderna y ocupada obtiene un cutis juvenil y radiante. La Cera Mercolizada penetra en los poros y elimina de ellos toda clase de impurezas. Absorbe la capa de cutis exterior en diminutas partículas, haciendo desaparecer todo el cutis marchito. En su lugar aparece una piel nueva, más blanca, más suave y más bella. Descubra la belleza oculta de su cutis con Cera Mercolizada. En todas las farmacias y boticas.

CRONICA HABANERA

BODAS DE PORCELANA.— Hoy celebran sus Bodas de Porcelana, veinte años de la más dulce paz conyugal, el doctor Joaquín María Barraqué, prestigioso y conocido abogado y notario y su esposa, tan gentil e interesante, Gloria Mayoz.

Hasta los señores de Barraqué que tantas simpatías tienen en nuestra sociedad, llegarán con tal motivo halagos y congratulaciones de todas clases.

El cronista se complace en saludarlos.

Felicidades.

AT HOME.— Como todos los viernes primeros de mes, hoy estará at home en horas de la tarde la siempre bella y gentilísima dama Mariana Seva de Menocal, esposa del ex-Presidente de la República general Mario G. Menocal.

Por su residencia de Línea y G en el Vedado desfilarán con tal motivo sus numerosas amistades.

COCKTAIL PARTY.— La nueva Directiva del Cuerpo Consular Extranjero acreditado en la Habana ofrecerá hoy un cocktail party.

Será a las cinco y media de la tarde en el lujoso Bar Bacardí.

Agradecidos a la invitación.

CAPITULO DE VIAJEROS.—Ayer han llegado a nuestra capital el joven Martín F. Pella, Canciller de la Embajada de Cuba en México y su encantadora esposa Amelia Zayas.

También ayer, en el vapor Florida, llegó de Europa vía Nueva York el señor Francisco Terry, Agregado Militar de Cuba en Francia.

Han embarcado recientemente rumbo a Baton Rouge, donde cursan sus estudios, los conocidos jóvenes Alfredo y Salvador Guastella Heydrich.

TRISTE NUEVA.— Llega a la crónica la triste nueva de haber dejado de existir anteayer en Cienfuegos, donde residía, el señor Alvaro Suero emparentado estrechamente con familias muy estimadas de la sociedad habanera.

El señor Suero, hermano de los conocidos caballeros David y Leopoldo Suero y de la señora Amparo Suero viuda de del Valle, falleció repentinamente.

Con su pobre viuda la señora Concha Berrayarza lo lloran inconsolables sus hijos, Alvaro, Amparo, Berta, Conchita y Josefina.

Descanse en paz.

BUFFET SUPPER.— En la noche de ayer ofreció un buffet supper en su residencia de la Calzada de Columbia, el Cónsul General de Bélgica señor Emilio Roelandts.

Ello fué en honor de dos miembros de la colonia belga de la Habana: los señores Manuel Simón y René de Smedt, a los que el gobierno de Bélgica por conducto del señor Roelandts ha concedido la Cruz de Caballero de la Orden de la Corona Belga.

Tan honrosa condecoración les fué impuesta a los mencionados caballeros en el acto de ayer, breve y sencillo.

Se encontraban presentes además estos invitados.

El Attaché Comercial de Francia señor René Grimm Provence y señora María Tubau.

Marcel Simón y señora, Gustavo Kates y señora, George Dor y señora, Roger Levy y señora, Armando Reyes Roselló y señora, Arnold Recault y señora y Gastón Brnschwig y señora.

El Presidente de la Cámara de Comercio Francesa, señor Roberto Karman y señora Angélica Barrié.

La señorita Ellen Toby.

Y los señores Lucien Dietrich, Gustavo Cobin, René de Smiedt y Mr. Escomel.

Un invitado más, este cronista.

Con el señor Roelandts atendían a la concurrencia sus hijos, la encantadora señorita Anita Roelandts y los estimados jóvenes Juan y Emilio Roelandts.

LA BODA DE ANOCHE

JOSEFINA MIMO. — Un acontecimiento social, selecto, brillantísimo, constituyó la boda de la señorita Josefina Mimó y Abalo con el señor Félix M. Goizueta y Díaz, verificada anoche en la Iglesia de San Juan de Letrán.

Bella, muy bella, la novia.

Cuanto a su elegido, trátase de un joven ocrrecto y caballeroso, Contador Público de la Universidad de la Habana.

Una nutrida concurrencia representativa de la sociedad habanera presenció el solemne acto.

Lucía la iglesia un adorno floral bellísimo, obra exquisita de los incomparables floristas de «El Fénix», el renombrado y elegante jardín de Antonio Martín, del mago Martín, como hay que llamarle por su arte y su originalidad, por su audacia y su buen gusto, era aquel adorno tan lindo que todos admiraban.

El altar, que estaba rodeado de bellísimas palmas arecas, aparecía tapizado todo de gladiolos blancos.

Un primor la senda.

Preciosa senda de flores formada por elegantes canteros sembrados de gladiolos y crisantemos blancos importados.

La señorita Mimó llegó al templo poco antes de las diez.

Un prodigio de belleza y de buen gusto su toilette nupcial en cuya confección se adivinaba la mano de Bernabeu, el exquisito y bien afamado modisto del Paseo del Prado.

Era un original modelo semi-estilo en crepé fulborante doble, una de las más felices creaciones de Jeannne Lanvin bautizada con el sugestivo nombre «Petite Duchesse».

La figura fina y delicada de la novia resaltaba notablemente bajo este modelo que se completaba con el vaporoso velo de tul ilusión sostenido a las sienes por una preciosa coiffure de azahares y plata.

El ramo de mano, que respondía a otra «Creación Martín», era todo de lirios del valle, los aristocráticos lirios del valle, favoritos de las novias.

Uno de esos incomparables ramos del gran jardín «El Fénix» que tanto llaman la atención.

Actuaron como padrinos la señora Flora Díaz viuda de Goizueta, madre del novio, y el señor Manuel Mimó y Abalo, hermano de la novia.

Como testigos firmaron, por ella, los señores Elas Casares, Juan Gelats, Paulino Martínez y Juan Abalo, y por el novio, los señores D. Santiago Milián, Conde del Castillo, Luis Santeiro y Julián Lastra.

Los nuevos esposos han ido a ocupar un lindo apartamento amueblado con gusto exquisito destacándose el juego de comedor estilo «Chipendale» y el juego de cuarto estilo «Luis XV» que proceden ambos de la casa «Santa Cruz» la acreditada mueblería de la Calzada de Galiano.

BODAS DE ENERO.—Para las nueve de la noche del sábado 15 del corriente mes está señalada la boda de la bella y graciosa señorita Mary García Rangel y el caballeroso joven José Serrano Lemus.

Se verificará en la Parroquia del Vedado, el bello templo del aristocrático «quartier» que lucirá esa noche un regio adorno floral que, como obra de «El Clavel», el famoso jardín nacional de los hermanos Armand, llamará la atención por su arte y su belleza.

El ramo de mano, una bellísima y original creación de los Armand, correrá también de cuenta del favorito «Clavel».

Serán padrinos la respetable señora María Méndez viuda de Rangel, abuela de la novia, y el señor Ignacio Castañón.

Tema para la crónica.

EMILIO NUÑEZ.— Ayer tarde, por la vía de la Florida, regresó al norte donde reside, el querido amigo Emilio Núñez y Cancio, quien trabaja como ingeniero civil en una de las principales industrias norteamericanas.

El joven Núñez pasó una temporada entre nosotros viéndose muy congratulado por sus amistades de esta sociedad.

Feliz viaje.

BODA ELEGANTE.— Nuevas bodas que anunciar del capítulo de enero.

El sábado 8, en la Iglesia de San Francisco de Paula, contraerán nupcias la bella y graciosa señorita Amada Fernández y Fernández Trevejo y el estimado joven José Antonio Palo y Aguille.

Han sido designados padrinos de este simpático enlace la señora Rosa Palo de Burus y el señor Oscar Fernández Trevejo.

Como testigos firmarán, por la novia, la doctora Candita Gómez de M. Bandujo y los doctores Emilio Romero y Pedro Pablo Kohly, y por el novio, los señores Juan Müller, Antonio Soto y Abdom Trémols.

La iglesia lucirá para esta ceremonia un adorno floral muy bonito que, como obra de «El Clavel», el afamado jardín nacional de los hermanos Armand, en Marianao, llamará la atención por su belleza y originalidad.

El ramo de mano será también un modelo precioso avalorado con la firma de los Armand.

Reseñaremos esta boda.

EL CONCIERTO DE LAS ISABELINAS.—Definitivamente ha sido fijado para el día quince, de cinco a seis de la tarde, el concierto de las Damas Isabelinas.

Trátase de una exquisita tarde de arte que tendrá efecto en el salón de actos de la Asociación de Caballeros de Colón bajo la dirección de la notable musicóloga señorita Nena Coll.

Para tan interesante acto viene ya circulando las invitaciones.

Será un acontecimiento artístico.

EN SUS DIAS. — En la fecha de hoy, bajo la festividad de Santa Luciana, está de días una dama de grandes bondades y virtudes: Luciana Rivero viuda de Pérez.

La gentil señora, a la que deseamos un día colmado de satisfacciones, se verá en todos momtntos halagadísima.

Felicidades.

LUCIANO SAMPEDRO.—Otro saludo afectuoso y sincero se lo enviamos en esta fecha al conocido clubman Chano Sampedro y Robato para el que tantas simpatías hay en nuestra sociedad.

Tenga un día feliz.

LA JUNTA PIADOSA DE LA MATERNIDAD.— Incansablemente, desplegando sus mejores entusiasmos y todas sus actividades, labora día tras día la Junta Piadosa de Señoras de la Maternidad en la organización de su gran comida de gala.

Esta fiesta, llamada a resultar un éxito completo, debía celebrarse el domingo dieciséis de Enero, pero, en virtud de haberse declarado Duelo Nacional ese día por llegar los restos de los aviadores del vuelo Pro Faro de Colón, la Junta Piadosa de Señoras se ha visto obligada a posponerla para el domingo siguiente, o sea el día veintitrés.

Tratándose de una fiesta de Caridad toda nuestra sociedad le viene ofreciendo su gentil y valioso concurso.

La venta de tickets para la comida que valen cinco pesos aumenta por días, contándose hasta el momento un grupo numerosísimo de reservaciones de mesas.

Ana María Menocal, esa gran dama compendio de todas las bondades y todas las distinciones, preside con sus altos prestigios la comisión de venta de tickets para la comida, los que se podrán solicitar por su teléfono F-2575.

Un éxito la fiesta, lo repetimos.

BEATRIZ CARRERAS.—En días pasados tuvo una animadísima reunión para el grupo selecto de sus amigos, la adorable niña Beatriz Carreras y Martínez.

Se celebró la simpática fiesta en la residencia de sus padres el señor Luis Carreras y señora Odilia Martínez, en el Vedado, que aparecía decorada bellamente con plantas y flores.

Entre la concurrencia se hallaban Olga Hernández, Gladys Sylvia Mayorkas, Elenita Clark, Elena de Cubas, Carolina Comesañas, Marta Elizalde, María del Carmen Coscullueia, María Albear, Mariana Gauling, Lisete Fowler, Georgina García, Celia Alvarado, Mercy Dumois, Martha Freyre, Graciela Madan, Rosa Pau, Marta Urrutia, Eneida Lombard, Berta Schefler, Margarita Gómez, Conchita Freyre, Conchita Nodarse, Elenita Freyre, Matilde Porcel y Margarita Ferrer.

Entre los niños Jorge Martínez, Miguel Falcón, Luis La Valette, Fernando Porcel, Mario Falcón, Claudio Rapado, Carlos Enrique Gómez, Angel Comesañas, Jorge de Cubas, Guillermo García, Gabriel y Adolfo Fernández Carol, Alberto Fowler, Gustavo Alvarado, Frank Dumois, Ignacio Soto, Pepito Urrutia, Alfredo y Mario Alvarado.

Todos saborearon un rico buffet espléndidamente servido y gozaron de las delicias de una tarde llena de juegos, contribuyendo al alborozo pitos, matracas y otros artículos que se repartieron.

BODA DEL GRAN MUNDO.—Una ceremonia nupcial de rango elegante ha quedado concertada para la noche del viernes 21 del corriente mes de Enero.

Nos referimos a la de Leila León y García, señorita de fina belleza que ha brillado siempre en nuestro gran mundo, y el caballeroso y correcto joven Patricio Estévez y Navarro, Concejal del Ayuntamiento de Marianao.

Dicha ceremonia, por las simpatías y relaciones de los contrayentes, está llamada a revestir los caracteres de un extraordinario acontecimiento.

El adorno del templo, regio y elegante, ha sido confiado a quienes son verdaderos «leaders» del arte floral, esto es, a los floristas de la «Casa Trías» el jardín siempre triunfador.

Ellos harán allí un decorado magnífico siguiendo diseños preciosos ejecutados expresamente para este acto.

También con la elegante firma de Trías, llegará hasta la novia el ramo nupcial que será un modelo bello y delicado.

En próximas crónicas ofreceremos la relación de los padrinos y testigos.

LA SEÑORA DE MARTINEZ PRIETO.—Tras largo sufrir, agotados todos los recursos de la ciencia, entregó su alma al Creador en la tarde de ayer la señora Carmelina Poujol de Martínez Prieto.

Joven, muy joven aun, baja a la tumba la noble dama dejando sumidos en el más profundo de los dolores a su esposo, el doctor Roberto Martínez Prieto y a su hijo Oscar, así como a sus atribulados padres el señor Juan Poujol y señora Enriqueta Sell.

La desaparición de la señora Carmelina Poujol de Martínez Prieto ha producido honda pena en nuestra sociedad.

Hoy será su sepelio.

Descanse en paz.

INAUGURACION.—El lunes próximo, día diez de enero, quedará inaugurada en el edificio Kasalta, situado en la Quinta Avenida y Dos, Reparto Miramar, la exposición de Gas Essotane.

Para este acto que tendrá lugar a las cinco de la tarde, se está haciendo una extensa invitación en la sociedad habanera.

(Continúa en la Pág. 7)

Cuando vaya a Nueva York hospédese en el

HOTEL McALPIN

Cómodo • Céntrico • Elegante

VARIOS Restaurants con cocina selecta—Café—Bar, Servicios Telegráfico y Postal en el mismo Hotel. Uno de los pisos con personal hispano.

A un paso de los Principales Cines, Teatros y de las Grandes Tiendas.

Departamento Hispano-Americano a cargo de D. José Mirque

JOHN J. WOELFLE, *Gerente*

Precios de las habitaciones con baño privado:

Desde 2.50$ para una persona, 4.50$ para dos personas y 5.00$ para dos personas con dos camas

BROADWAY entre CALLES 33 y 34

OFERTAS DE ENERO

CONTINUAN HOY Y MAÑANA LAS

GRANDES REBAJAS EN VESTIDOS

Una gran oportunidad para adquirir, a un costo insignificante, preciosos modelos, en materiales y estilos de novedad. He aquí dos de los muchos ejemplos:

8.25

Valían anteriormente 10.95

Vestidos de alpaca y de falla crepé, con detalles de jersey estampado, de metal y otros. Variados estilos en todos los colores.

OTROS EJEMPLOS:

Vestidos de crepé en todos colores y en gran variedad de estilos, con diversos adornos y detalles. Valían 6.95.

REBAJADOS A 5.25

Vestidos de crepé alpaca, con blusas y detalles de satín y de metal, en variados estilos, inclusive con boleros. Todos colores. Valían 8.95.

REBAJADOS A 7.25

No falte usted hoy en el 1er piso!

fin de Siglo

san rafael y águila, tfonos: m-5991-92-93

LIQUIDACION TOTAL

DE TODAS LAS EXISTENCIAS DE LA CASA

VERSALLES NEPTUNO 24 (entre Industria y Consulado, frente al teatro «Encanto») M-9374

JUEGO de CAFE Plateado de garantía $10.00

6 Copas AGUA
6 Copas VINO
6 Copas CHAMPAGNE
6 Copas JEREZ
6 Copas LICOR
TENEMOS TODAS LAS PIEZAS ADICIONALES.

VAJILLAS de 30 PIEZAS

JUEGO DE TOCADOR CROMADO, compuesto de CUATRO PIEZAS, en todos colores, DESDE $2.15

DEFUNCIONES OCURRIDAS AYER EN LA HABANA.

Secundino Crespo Díaz, negro, 50 años, Hospital Mercedes.

Irma Viqueira González, blanca, 7 meses. Aguila 279.

ARROLLADO

Francisco Fernández Cárdenas, de 30 años y de Lamparilla 20, fué asistido en el Primer Centro de Socorro de lesiones menos graves, que sufrió en Obispo y Aguacate, al ser alcanzado por el auto 37,175, que manejaba Francisco Valdés Valdés, vecino ed San Francisco 38.

Robo en una bodega.

Angel Díaz Veiga, propietario de la bodega situada en Ulloa y Santa Rosa, en Aldecoa, dió cuenta a la Policía que de su comercio le habían robado prendas por valor de 60 pesos.

Berta Molina Camejo, negra, 3 años, Vives 136.

Julia Betancourt González, negra, 34 años Hospital Lebredo.

José Alvarez Rodríguez, blanca, 32 años, Quinta Benéfica.

Gerardo García Pérez blanco, 57 años, Lombillo 1 A.

Cristóbal Castillo Betancourt, blanco, 47 años, Luyanó 249.

Pedro Díaz Oliva, mestiza 84 años, Virtudes 112.

Juana Melo Ledesma, blanca, 50 años, Cerro 440.

Concepción Fernández, blanca, 76 años, Lealtad 2.

José Fernández Fernández, blanco 70 años, Churruca 39.

Juan Feiga López, blanca, 74 años 10 de octubre 100.

Severina Aimé Castro, negra, 42 años, Hospital C. García.

José Jesús Himely negro, 52 años, Hospital C. García.

Nilda Ruiz Hernández, mestiza, 2 años y medio, Vives 155.

José Món asiático, 35 años, Tulipán 16.

M.E.C.D. 2016

HOY
NACIONAL
DESDE la 1
LATINO FILMS presenta
una película ORGULLO del CINE ESPAÑOL
"ALHAMBRA de GRANADA"
PAGINAS de ORO
MUSICA ESPAÑOLA
LA GRACIA ETERNA del BAILE ANDALUZ!
Las BELLEZAS INCOMPARABLES de la ALHAMBRA!
con
FLORITA SOLE — RICARDO GALACHE
PEPE ALCANTARA — MIGUEL de MOLINA
Una PRESENTACION FASTUOSA, ADMIRABLE...!
Ademas
'EL SUPER FENOMENO'
EXITO de RISA! con Jack OAKIE y ANN SOTHERN
20¢ TARDE 30¢ NOCHE
Tertulia 10¢

ESCENARIO y PANTALLA

«ENCANTO»: «HEIDI»

«Heidi» está inspirada en una narración sentimental e ingenua, muy popularizada en los países anglo-sajones. La acción transcurre en un villorrio suizo, junto a la Selva Negra. Hay también algunas escenas, las más vistosas por cierto, que tienen lugar en la histórica ciudad de Francfort. Toda la fábula tiene un aire providencial de conseja. Hay un abuelo, el clásico abuelo de los cuentos, con barba copiosa y grave majestad de patriarca; hay la niña buena rica y la niña buena pobre; hay la harpía, que cosecha odios gratuitos y maquina criminales tretas; hay emociones pequeñas y peripecias grandes, y campos nevados con casucas, arbolillos y pastores, como en los «nacimientos» y lances cómicos y travesuras que sazonan sabrosamente la acción, quitándole todo empaque, toda trascendencia innecesaria.

Lo mejor que tiene la película es esa atmósfera de cuento, en la que Shirley Temple —la niña pobre buena, la abandonada con fortuna de todas las consejas infantiles, se mueve como en su clima natural. Los más eficaces pasajes son, como de costumbre, aquéllos en que Shirley juega a ser ella misma y entrega con absoluta espontaneidad todas sus gracias sin retórica.

El «show» holandés, por ejemplo, es un fino acierto. Shirley canta y danza con su traje de aldeana y sus pesados zuecos, acompañada de un coro de niños. Al fondo una típica estampa de los Países Bajos, con su molino y todo.

Las secuencias en la casa de la inválida tienen también fragancia y donaire auténticos. Contra la tiesura del ama de llaves —la solterona avinagrada que odia a los niños, porque representan a la juventud y la risa que a ella le faltan— el genuino candor de Shirley se destaca con graciosos giros.

Otro valor de esta película son los «sets», realizados con mucha propiedad y lujo.

Lo demás es acción muy elaborada, con todos los convencionalismos y supuestos del género.

Para los niños fué un delicioso regalo de Reyes esta nueva aparición de Shirley con su personita llena de mohines. Hubo lo que no suele haber corrientemente en el cine: aplausos ruidosos y clamoreo de emoción o de júbilo en numerosísimos pasajes.

Con «Heidi» se exhibe una producción de la Columbia, «Noble expiación», de asunto interesante y bien desarrollado e interpretada por Otto Krueger, Douglas Montgomery y Jacqueline Welles.

El «Encanto» inauguró ayer un nuevo horario para sus funciones. Comenzarán en lo adelante a las dos y media y se exhibirán siempre dos producciones de largo metraje, amén de los noticiarios, cartones, asuntos cortos etc.

"HEIDI" en RIVIERA solamente por la TARDE
HOY Desde las 2
ENCANTO
SHIRLEY TEMPLE en "HEIDI"
ADEMAS 2ª Una 20th Century Fox
OTTO KRUGER y DOUG. MONTGOMERY en "La NOBLE EXPIACION"
Una Columbia
40¢ Mayores — Niños 20¢
LUNES ENCANTO RIVIERA
LESLIE HOWARD
JOAN BLONDELL
HUMPREY BOGART
en la Pinísima comedia de ARTISTAS UNIDOS
"HOLLYWOOD SE DIVIERTE"
Ademas en ENCANTO
Jackeline WELLS y Charlie QUIGLEY en
"JUEGOS de FALDAS"
LUNES 5½ y 9½ ENCANTO
Presentación de la genial interprete de la canción folklórica
OLGA FISCHERMANN
Acompañada al piano por JASHA FISCHERMANN

ANGELILLO

Se halla desde ayer en La Habana una conocida figura del cine español: Angelillo.

Angelillo es la más genuina representación del canto flamenco en la pantalla. Hombre de simpática presencia, de porte genuinamente popular —«hombre del pueblo», en la característica acepción que esta frase tiene en España, aun desde el punto de vista artístico, pues es sabido que el mejor arte español ha sido siempre arte popular, no erudito—, de voz fresca, grata y potente, se hizo notar primero en la escena y pasó enseguida a ese vehículo de difusión amplia y segura que es el cine.

El público de La Habana ha simpatizado vivamente con Angelillo a través de las películas en que ha actuado. Nosotros le hemos dedicado más de una vez elogiosos comentarios. Entre las películas suyas que hemos enjuiciado figuran «El negro que tenía el alma blanca», «Don Quintín el Amargao» y «La hija de Juan Simón». Ahora se está exhibiendo en el «Payret» otra producción en que también participa: «Centinela alerta».

Coincidiendo con estas exhibiciones, Angelillo se presentará en persona en el escenario del popular coliseo, a partir de hoy, en los turnos de 5:30 y 9:30, acompañado del guitarrista Posadas.

Existe en el público gran curiosidad por conocer directamente al artista admirado ya a través de la pantalla.

Francisco ICHASO.

TOSCA
HOY
"EL CORSARIO NEGRO"
Película de Aventuras
"TODO PARA TI"
Por Francis Lederer y Madelaine Carroll.
CARTON Y NOTICIERO

NOTAS

SHIRLEY TEMPLE DESDE LAS 2 Y 30 EN EL «ENCANTO»

Otro gran triunfo se anotó ayer la empresa de este aristocrático teatro con el estreno de «Heidi», indiscutiblemente la más gloriosa creación de la Reinecita del Cine, Shirley Temple. También gustó extraordinariamente el drama sentimental y profundamente conmovedor «La noble expiación», brillantemente interpretada por Otto Kruger, Douglas Montgomery y Jacqueline Wells. Hoy hasta el domingo, presenta este teatro este sensacional programa en función continua desde las 2 y media, exhibiendo además la película exclusiva tomada por el valeroso cameraman Norman Alley, del bombardeamiento del «Panay», además el Noticiario Fox Movietone. «Heidi» comienza a exhibirse exactamente a las 3.13, 6.27 y 10.16. «La noble expiación» a las 4.41 y 8.26, y el «Panay» a las 2.46, 6.06 y 9.51. Los precios, 40 centavos mayores tarde y noche y 20 centavos los niños. El lunes, tres grandes atracciones: en la escena presentación en turnos elegantes de 5.1|2 y 9.1|2, de la genial intérprete de la canción Folklórica, Olga Fischerman, acompañada al piano por el ilustre concertista, Jascha Fischermann. Olga Fischermann, una verdadera artista en toda la extensión de la palabra ofrecerá un selecto programa de canciones de Cuba, España, México, Venezuela y Ruso-Gitanas. En la pantalla, Artistas Unidos presentan a Leslie Howard, Joan Blondell y Humphrey Bogart, en el más hilarante romance salido de la ciudad del cine: «Hollywood se divierte», presentando ese aspecto de la vida que tan bien se conoce allí... por ser su propia vida. Una gran comedia... Una gran historia de amor... Una gran película. La otra atracción de este programa es el estreno de la excitante film de la Columbia, titulada «Juegos de faldas», con Charles Quigley y Jacqueline Wells. Un drama de misterio, cuya trama se desarrolla entre un team de Base Ball de mujeres. No olvide que la función es continua y que comienza siempre a las 2 y media de la tarde, menos los domingos y días festivos, que comienza a la 1.

NACIONAL: «LA ALHAMBRA DE GRANADA»

Con dos importantes estrenos en el mismo programa inicia hoy sus exhibiciones a la una de la tarde y en turnos continuos la empresa del teatro Nacional. Programa máximo que da como beneficio al público a los precios de 20 centavos durante el día, 30 centavos por la noche y solamente 10 centavos en tertulia.

Descuella en este programa, la gran producción española «Alhambra de Granada», editada en el período de la actual guerra civil, con fastuosa y típica presentación y evocadora de todos los sentimentalismos y heroísmos de la raza. Son sus principales intérpretes, Florita Sole, Ricardo Galache y el gran estilista de la copla Miguel de Molina. La música del inmortal compositor Ruperto Chapí, sirve de fondo lírico y tema principal de «Alhambra de Granada».

También merece recomendación especial el otro estreno que forma el programa, titulado «El Superfenómeno», y que podemos garantizar como un gran éxito de risa; figuran como principales en su elenco Jack Oakie y Ann Sothern.

Como nota de actualidad palpitante se exhibe la película que reproduce todos los preliminares del vuelo Pro Faro Colón, en el que cayeron víctimas de su deber siete compatriotas nuestros. La película reproduce su salida de Columbia donde fueron despedidos por el Coronel Batista y también la llegada y salida a Santo Domingo y su entrevista con el Presidente Trujillo. En grandes closed up, aparecen las víctimas de este evento, siendo éstas las últimas fotografías que se les tomaron en vida. El noticiero Paramount y el cartón en colores «Invenciones modernas», por Mickey Mouse y Pato Donald completan el programa.

El horario es el siguiente: «Alhambra de Granada» pasará por la pantalla a la 1.10, a las 4, y a las 7 y a las 10 de la noche. Y «El Superfenómeno» a las 2.20, 5.15 y 8.25.

Para el día 14 del actual está en turno un grandioso programa doble de la R K O Radio, con dos estrenos de gran categoría: «Después de aquella noche», por Bárbara Stanwyck y Herbert Marshall, y «La Ranchérita», por John Beal y Harry Carey y la artista mexicana Amida, la que canta varias canciones en español.

NACIONAL: ASISTA UD. AL «NACIMIENTO DE UNA CANCION»

Una de las emociones que sin duda hubiera querido usted poder anotar en el álbum de sus recuerdos, sería la de haber sido contemporáneo de Schubert, digamos por caso, y haberle escuchado la interpretación primera de su «Serenata». O convecino de Beethoven y haberle escuchado la «Novena Sinfonía» cuando por vez primera se interpretó. Pero si tal emoción artística no está a nuestro alcance, bien podemos todos ser testigos de cómo una bella canción popular pasa del pentagrama a los instrumentos de la orquesta y a las cuerdas vocales del cantante, y, convertida en música y en voz se apodera de un auditorio que al primer bis la entona y al tercero la canta entusiasmado.

Este espectáculo emocionante, característica única de los conciertos de Lecuona, tiene usted oportunidad de disfrutarlo el próximo domingo, en el teatro «Nacional». «Serenata» y «Flor de Loto», los dos hits populares de 1938, serán cantados por la Habana toda, puesto que, a juzgar por el número de localidades ya vendidas, será pequeño el teatro «Nacional» para dar cabida a cuantos quieren escuchar este último concierto del autor de «María la O», «La comparsa» y «Damisela».

Doce estrenos contiene el programa para este concierto, un recital de piano por el maestro en el cual figura su exquisito Vals en Re bemol, aparte de estrenos por Ernestina Lecuona, Sara Jústiz, Augusto Tariche e Ignacio Villa.

Rita Montaner y Tomasita Núñez

El maestro dará a conocer algunos de los números que ha compuesto para las películas «Sucedió en la Habana» y «Mersé», que pronto comenzarán a rodarse. Rita Montaner, Hortensia Coalla, Mercedes Menéndez, Tomasita Núñez, Esther Borja, Amalia Martos, Zoraida Marrero y Bola de Nieve interpretarán el magnífico programa que más que un concierto podría llamarse La Revista Lecuona, 1938.

Separe hoy mismo su localidad en el teatro «Nacional», a base de un peso luneta, butaca o asiento de palco; 6 pesos palcos; 8 pesos grillés, y 30 y 40 centavos para las localidades altas.

MARTI: HOY «LA MUJER DEL PUERTO» con ANDREA PALMA

Hoy es día de gala en Radioescenario Martí con motivo de la presentación por primera vez en Cuba de un sketch de alto rango artístico: «La Mujer del Puerto», inspirado en la famosa obra del teatro francés: «Maya».

Andrea Palma, un lucero cinematográfico que ha interpretado el papel fundamental de «La Mujer del Puerto» en su versión a la pantalla, y que ha dado abundantes pruebas de su talento artístico en «Redención» y «Amapola del Camino», será la protagonista del sketch que ofrecerá en «première» Radioescenario «Martí». El Chato García, otro histrión de calidad, incorporará el principal «role» masculino de «La Mujer del Puerto», secundándolo con eficacia Julia Gómez, Alvaro Suárez, Guillermo Moreno, Pepe Romeu, Arredondo, Esperanza Vázquez y Luisa Fernández, así como las doce hermosísimas segundas tiples.

El decorado de «La Mujer del Puerto» llevará la firma de Fontanals el primer escenógrafo europeo.

A continuación del sketch será ofrecido un magnífico «fin de fiesta» en el que tomarán parte Luisita Esteso, el Charro Marrero, el «negrito» Arredondo, Pepe Romeu, Julia Gómez, el Chato García, Guillermo Moreno y las 10 pimpantes y esculturales vicetiples que ponen en todos los espectáculos de Radioescenario una nota alegre de hermosura y belleza.

También se brindará en la pantalla una gran producción: «Angel», que protagoniza la más seductora histrionisa del séptimo arte: Marlene Dietrich, y «La Emperatriz Escarlata», cinta plena de interés.

Andrea Palma, que debutará hoy en el Radio-Escenario Martí, en los turnos de 5:30 y 10 de la noche, con un sketch de la película «La Mujer del Puerto».

A la 1 y 30 abrirá sus puertas el teatro iniciando el espectáculo el programa cinematográfico, y a las 5 y 30 y 10 en punto p. m. tendrá efecto la representación de «La Mujer del Puerto».

Para esta gran función de gala rigen los siguientes precios populares: Antes de las 6.30 p. m.: Luneta o butaca, 40 centavos; Tertulia, 15 centavos. Después de dicha hora: 50 centavos luneta o butaca y 20 centavos la tertulia. Los niños pagarán a cualquier hora, 20 centavos.

Mañana, función sabatina a las 12 de la noche con la reaparición del «gallego» Adolfo Otero.

Las localidades están numeradas y pueden separarse ya por el teléfono M-2724.

El próximo domingo, a las 10 de la mañana, la Compañía Infantil de Radioescenario.

Cartel del día

POR LOS TEATROS

MARTI: M-2724. Desde la 1 y 30: «Angel», «La Emperatriz Escarlata» y a las 5 y 30 y 10: Debut de Andrea de Palma con «La Mujer del Puerto» y variedades.

MIRAMAR GARDEN: Prado y San Lázaro. A las 9: «El Circo Santos y Artigas».

PRINCIPAL: A-6737. Por la noche: «Siete mujeres y un hombre» y «Escándalos del 37».

POR LOS CINES:

ENCANTO: M-6055. A todas horas: «Heidi», «La noble expiación» y revista.

NACIONAL: A-6700. A todas horas: «Alhambra de Granada» y «El superfenómeno».

ALKAZAR: A-6869. A todas horas: «La pícara puritana» y «El crisol de los hombres».

CAMPOAMOR: A-7054. A todas horas: «Romance Gaucho», «El misterioso Mr. Moto» y episodio.

AUDITORIUM: F-4455. «Música para mi dama y «Su implacable rival».

TRIANON: F-2403. «Lorenzino de Médicis» y «Las perlas de la Corona».

RIVIERA: F-2040. En tandas: «Heidi» y «Bodas de Contrabando». Por la noche: Función especial benéfica.

PAYRET: A-7157. Por la noche: «Centinela Alerta». «Su gran éxito y debut de «Angelillo».

NEPTUNO: M-1515. «Madres culpables» y «El As del Acelerador».

RADIO-CINE: M-1407. «El precio de la fama» y «Fang el Temerario».

ROXY: FO-3255. «Las cuatro milpas» y «La gran cruz».

RIVOLI: FO-1130. «Los candelabros del emperador» y comedias.

REINA: M-2272. «El prisionero de Zenda» y «El As del Acelerador».

RIALTO: M-1831. «Lo enseñaron a matar» y «El honor de la familia».

LARA: M-2421. «Entre tú y yo» y «Mujeres enamoradas».

PRADO: M-2822. «Amor y periodismo» y «El Secuestrador».

VERDUN: A-9206. «El prisionero de Zenda» y «El eterno rebelde».

ACTUALIDADES: M-5575. «Máter Nostra» y «El baúl macabro».

LIRA: M-4474. «Saratoga» y «Dos pares de mellizos».

MAJESTIC: M-4477. «Rumbo al infierno» y «Sorpresa nupcial».

INFANTA: U-3700. «El ejemplar perfecto» y «Enterrados vivos».

CUATRO CAMINOS: M-3676. «Vivir de la Tierra», «La fórmula secreta» y el «Conjunto de los «Hermanos López».

OLIMPIC: F-6263. «Campeón de Nacimiento» y «Dr. Sócrates».

VIVES: F-3128. «Las masas rugen» y «Una frívola heredera».

GRIS: F-4292. «Una mujer intrigante» y «Contrabando de oro».

MODERNO: X-1305. «Mazurka» y «La Miliona».

WILSON: U-5863. «Noches de fuego» y «La dicha».

MAXIM: U-7049. «Los hombres no son dioses» y «El super loco».

INGLATERRA: M-5527. «Noches de fuego» y «La dicha».

CUBA: M-9796. «El proceso de Mary Dugan» y «La mujer X».

SALON ROJO: M-4794. «Martha Richard» y «Chan en las Olimpiadas».

UNIVERSAL: (Egido y Montes). «Jalisco nunca pierde» y «El prófugo».

BELGICA: A-9128. «Jim de la Selva» (serie completa).

VIOLETA: M-3238. «Idolos de las multitudes» y «Esposa a sueldo».

Angelillo
GRAN PREMIERE
ESTA NOCHE - 8.30 P.M.
LUNETA $1.00 — PAYRET — TERTULIA 30¢
VEASE PROGRAMAS - Por la TARDE NO HAY FUNCION

CIRCO SANTOS Y ARTIGAS EN EL «MIRAMAR GARDEN»

En Miramar Garden (Prado esquina a San Lázaro), celebra esta noche función, a las 9 p.m., el Circo Santos y Artigas, siendo estos positivamente los últimos días de su actuación en la Habana, pues termina definitivamente el domingo.

Los precios, por eso, se han puesto al alcance de todos: lunetas, 30 centavos; tertulia, 10 centavos, y palcos con seis sillas, solamente 2.50.

En el programa de esta noche figuran los notables acróbatas Hermanos Torres, en sus sensacionales actos de contorsiones, trapecios y acrobacia de salón; el notable malabarista J. Jungler, el profesor Mr. Guido de Rivera, en sus creaciones de alta magia e ilusionismo, que presenta a todo lujo, amenizando su actuación con su charla amenísima y fácil; el famoso alambrista Emil, los clowns Pepito, Tony y Guerrerito, en diversas entradas cómicas y pantomimas, y los domadores de fieres capitanes Bravo y Herman Quin, quienes rivalizan en valor y temeridad ante sus terribles discípulos.

Sobresale en este conjunto el famoso Fakir Harry, el hombre insensible, misterio para los hombres de ciencia y para los médicos, al demostrar prácticamente cómo se inmuniza contra el dolor y cómo, por autosugestión, evita la hemorragia, aun cuando se produzca fuertes heridas; espectáculo fuerte, sensacional, de toda emoción, que altera los nercios de cualquiera; por eso la empresa recomienda durante la actuación del Fakir Harry que las personas nerviosas pasen al loby del local, donde se exhiben gratis las cuádruples de la Habana, presentadas por el «Jabón Candado», y allí pueden verlas junto a la madre, en el elegante automóvil-jaula que les ha regalado el «Jabón Candado», haciendo bueno su lema en lo que se refiere a casa propia...

Mañana, sábado, habrá matinée a las 4.30 de la tarde y el domingo, en despedida del Circo, dos matinées una a las 2.30 y otra a las 4.45, y en ambas habrá juguetes para los niños y regirán los mismos precios de 30 centavos luneta y 10 cts. galería. El domingo por la noche, última función.

VEASE MAS ESCENARIO Y PANTALLA Y LAS GACETILLAS EN LA PAGINA OCHO

HOY, POR LA TARDE: SHIRLEY TEMPLE EN «RIVIERA»

Hoy únicamente en la función de la tarde, de 4.1 a 7.30, se exhibirá la lindísima film «Heidi», donde la maravillosa chiquilla Shirley Temple supera todos sus anteriores triunfos. Completa el programa el excitante drama de la Columbia, titulado «Bodas de contrabando», con Rosalind Keith y Charles Quigley, además el Noticiario Fox Movietone. Los precios para esta función extraordinaria, son 50 centavos la luneta y 20 centavos la tertulia.

Mañana, tarde y noche, «Heidi» y «Bodas de contrabando».

El lunes, Artistas Unidos presentan a Leslie Howard, Joan Blondell y Humphrey Bogart en «Hollywood se divierte», la comedia más original que ha desfilado por la pantalla. La autocrítica más asombrosa que del negocio peliculero han presentado los mismos que a él se dedican. Vea la vida de Hollywood, cual es. Las intrigas y combinaciones de los altos magnates de la industria. Cómo se crean y se imponen «estrellas» que realmente lo son. Productores y Directores que son puro «bluff». Las desdichas y sacrificios de los «dobles», héroes anónimos que viven para dorar el prestigio a las llamadas estrellas del cinema. Conjuntamente se estrenará el emocionante film policíaco «Cinco días de vida», con Preston Foster.

El jueves, la magnífica producción musical «La calle de la Alegría», con un reparto todo estrellas: Ian Hunter, Leo Carrillo, Pat Paterson, Joan Logan, Zasu Pitts y Kenny Baker.

RADIO CINE HOY 2 ESTRENOS
DOBLE PROGRAMA WARNER BROS
Boris KARLOFF
en su mejor creación, interpretando un GENERAL CHINO en
FANG el TEMERARIO
WEST OF SHANGHAI
con RICARDO CORTEZ y BEVERLY ROBERTS
Emocionante película que nos relata un episodio de como se vivía en China.
ADEMAS ESTRENO de la simpatiquísima superproducción
EL PRECIO de la FAMA
por el NUEVO ASTRO BENNY BAKER y Alice BRADY
Dirigida por Mervyn LE ROY
LINDAS CANCIONES BELLA MUSICA!
Precios
TARDE y NOCHE 40¢ — NIÑOS y TERTULIA 20¢
LUNES La genial BETTE DAVIS
"CENIZAS de AYER"
con Henry FONDA - La Obra Cumbre de la maravillosa Bette DAVIS - Una película WARNER BROS

EL LUNES: TITTO GUIZAR EN EL «ALKAZAR»

Si usted quiere pasar el rato más agradable de su vida, y quiere reirse como nunca lo ha hecho en su vida, vea la más alegre y alocada comedia de la temporada, «La pícara puritna», con Irene Dunne y Cary Grant. «La pícara puritana», se exhibe hoy, acompañada del intenso drama «El crisol de los hombres», con Don Terry y Rosalind Keith, y el Noticiario Fox Movietone. Los precios, 20 centavos de 1 y media a 6 y media y 30 centavos después. Niños, a todas horas, 1 centavos, y tertulia, 10 centavos.

El lunes, el máximo triunfo del cine en español, «Amapola del camino», con Tito Guizar, el cantor ídolo que interpreta el alma criolla. Un drama del México romántico, apasionado, vibrante, en donde la tragedia sirve de fondo a la dulzura de las canciones y a la esperanza y el ensueño del amor. Intervienen además en el reparto de esta lindísima film: Andrea de Palma, Margarita Mora, Leopoldo (Chato) Ortin, Pedro Armendariz, y un soberbio conjunto de actores. Otra atracción de este programa es el estreno del excitante drama del espacio, titulado «Bodas de contrabando», con Charles Quigley y Rosalind Keith. Agentes secretos del Gobierno, disfrazados de contrabandistas, contra gangsters verdaderos: he aquí la trama de esta película.

El jueves 20, la soberbia producción «Esposa, doctor y enfermera», con Loretta Young, Warner Baxter y Virginia Bruce.

Pronto: «Yoshiwara». Los amores turbulentos de una Geisha que murió por amar demasiado...! «Yoshiwara» marca uno de los más resonantes triunfos de la cinematografía. Su asunto comienza antes de estallar la guerra rusojaponesa, presentando un conflicto en el propio barrio de las Geishas, entre un oficial ruso y una japonesita.

7 mujeres... y 1 hombre
se estrenará esta noche en «LA COMEDIA» por la

COMPAÑIA
Garrido-Piñero
en función corrida a las 9, con
ESCANDALOS DE 1937
De C. Robreño, al precio de 40 centavos luneta y 30 centavos butaca sin numerar.
MAÑANA TANDA a las 12 de la noche con el estreno de «REGALO DE LOS REYES».

UN PROGRAMA EXTRAORDINARIO EN EL «CAMPOAMOR»

Superando todos los cálculos, continúa presentando la empresa de este simpático teatro, al inmenso acto Peter Lorre, en el emocionante drama policíaco, «El misterioso Mr. Moto». Crímenes... Robos... Amores... Aventuras... entre San Francisco y Shanghai... La producción que le hará perder el sueño por muchos días...! Conjuntamente se exhibe la film clasificada como la mejor que ha producido Argentina, «Romance Gaucho», con la eminente trágica Camila Quiroga. Completa el programa el episodio número 10 de «El Aguila Negra», titulado «Prisión en llamas», además el episodio Fox Movietone. Los precios, 20 centavos de 1.1|2 a 6.1|2 y 30 centavos después. Niños, a todas horas, 15 centavos, y tertulia 10 centavos.

El martes, la película que toda la Habana espera, «La flagelación de los penitentes». (Aprobada exclusivamente para mayores). La película que revela los secretos de una secta que sometía a sus miembros a los más macabros sacrificios, llegando a crucificarlos como Cristo...: Todo lo que es capaz de hacer el fanatismo del hombre, expuesto en una trama que le hará vivir minutos de horror...! No es una creación de la fantasía, es pura realidad; es un drama de nuestra época, en que vemos todos los horrores del pasado. Conjuntamente se exhibirá el deslumbrante hit musical «Ritmo de amor», con el Rey de la personalidad dinámica, James Cagney, con la colaboración de la nueva estrella Evelyn Daw, quien le cautivará con su encantadora voz y su arrebatadora personalidad; además el episodio número 11 de «El Aguila Negra».

El martes 2, estreno de la auténtica film española «La señorita de Trevelez», basada en la sentimental y alegre comedia de Carlos Arniches. Más adelante, Dolores del Río, George Sanders y Peter Lorre, en «El lancero espía».

M.E.C.D. 2016

Aviones especiales para recoger a los exploradores rusos

Serán llevados a bordo de un rompe-hielos lo más cerca posible de donde se hallen

MOSCU, enero 6. (The New York Herald Tribune.) — Dos aviones ligeros, especialmente equipados para vuelos en las regiones árticas, están siendo preparados para la evacuación de los hombres de ciencias soviéticos del banco de hielo en la región del Polo Norte donde se encuentran relegados, haciendo observaciones e investigaciones científicas, caso de que el buque rompe-hielos que irá en su busca no pueda llegar hasta ellos. Los aviones que se usarán son del tipo P-5, utilizados con tan buen éxito en el rescate de la expedición del «Cheliuskin» en la Primavera de 1934.

Receptáculos capaces de contener una tonelada de carga cada uno, están siendo colocados en las alas de los aviones. Si se llega a utilizarlos para el retorno de esos hombres de ciencias, la parte más importante del equipo de esa expedición científica polar será colocada en esos compartimentos. Ese equipo comprenderá los records científicos, muestras de agua salada y sus organismos, obtenidas a profundidades diversas, muestras del fondo de los mares polares, diarios científicos, fotografías y cintas cinematográficas de la vida animal en el Polo Norte.

Los dos aviones podrán traer a los cuatro científicos y su equipo en un solo viaje.

Los aviones serán llevados tan cerca como sea posible del campamento polar abordo del potente rompedor de hielos «Yermak» que está siendo preparado ahora en Leningrado, lo que tardará dos meses, pero está realizándose en forma tal que permita enviar al rompe-hielos con toda urgencia, en caso de emergencia inesperada.

No se espera que el «Yermak» se pueda aproximar a más de cincuenta o cien millas del lugar donde está el campameno polar de la expedición científica a menos que el banco de hielo derivase lo suficientemente hacia el sur, donde el hielo tiene menos espesor. El procedimiento probable será desembarcar los dos aviones polares y construír una pista en hielo desde donde puedan los aparatos aéreos remontar el vuelo, aterrizando luego en la pista provisional que existe en el banco de hielo, en cuya superficie está la expedición científica.

Niños vigorosos y felices

La EMULSIÓN 'KEPLER' suministrará las vitaminas y elementos nutritivos que se necesitan para la formación de músculos y huesos sólidos

Frascos de dos tamaños en todas las Farmacias y Droguerías

EMULSIÓN MARCA 'KEPLER' DE FABRICA

DE ACEITE DE HÍGADO DE BACALAO CON EXTRACTO DE MALTA

BURROUGHS WELLCOME Y CÍA. LONDRES

Sp. P. 2205 Copyright

UN VAPOR CORREO HA SIDO DESTRUIDO POR EL FUEGO EN EL PTO. DE CONSTANZA

HAIFA, enero 6 .(AP).—Un incendio destruyó el vapor correo «Har Carmel» en el puerto de Constanza.

El «Har Carmel» que desplazaba 2.468 toneladas, hacía el servicio regular entre Palestina y puertos del Mar Negro y era uno de los dos barcos que posee la única compañía naviera hebrea de Palestina.

MOTOCICLISTA HERIDO

En la esquina de Dragones y Prado chocaron ayer el automóvil 26,475, que conducía Raúl Lescano Pérez, vecino del Vedado y la motocicleta que montaba José Joaquín Lombillo Clark, de 25 años, vecino de Primera y 10, en el reparto Almendares.

A consecuencia del hecho, resultó gravemente herido Lombillo, quien fué asistido en el Primer Centro de Socorro.

Busto desarrollado y reconstituído con las saludables y reconstituyentes:

PILDORAS ORIENTALES

Solicite gratis hoy el folleto descriptivo, se lo enviamos bajo sobre sin membrete. Diríjase a P. ORIENTALES. Apartado 1244.—Habana.

El agua termal se emplea en Irlanda para uso doméstico

Una empresa inglesa paga 215,000 libras para poder establecer un Acueducto

REYKJAVIK, Irlanda, enero 6. The New York Heral Tribune.—El plan mediante el cual los famosos manantiales termales cerca de esta capital, proveerán de agua caliente a los edificios de la ciudad, está ya a punto de realizarse. Mediante perforaciones se ha aumentado considerablemente la capacidad de los manantiales, los que ahora dan casi cuarenta galones de agua semi-hirviente por segundo. El alcalde de Reykjaviq, Pjetur Aldorsson, dice que una empresa de contratistas ingleses está dispuesta a pagar doscientas quince mil libras esterlinas por el derecho de establecer un acueducto.

El Concejo Municipal capitalino estudiará la oferta inglesa, la que se asegura será aceptada, iniciándose las labores en marzo.

El acueducto termal estará listo en un plazo de seis meses al cabo del cual, al menos, la mitad de las casas de esta capital tendrán agua caliente natural, lo que permitirá que Islandia reduzca considerablemente sus importaciones de carbón.

ARROLLADA POR UN AUTO

En el Segundo Centro de Socorro fué asistida Blanca Victoria Valenderas, mayor de edad, vecina de San Lázaro número 185, de graves contusiones diseminadas por el cuerpo.

Blanca se encontraba en la esquina de Malecón y Lealtad, discutiendo acaloradamente con su esposo Guillermo Stuart, cuando éste, de improviso, echó a correr, siguiéndole ella y tropezando contra el automóvil 26.077, que conducía Argino Cortés, vecino del Central «Toledo», en Marianao.

✝

E. P. D.

La Señora

CARMEN POUJOL DE MARTINEZ

HA FALLECIDO

Después de recibir los Santos Sacramentos y la Bendición Papal.

Y dispuesto su entierro para hoy viernes 7 a las cuatro y media de la tarde, su viudo, hijo y padres en su nombre y en el de sus demás familiares, ruegan a las personas de su amistad encomienden su alma a Dios y se sirvan acompañar su cadáver desde la casa mortuoria calle 20 y Calzada en el Vedado al Cementerio de Colón, favor que mucho agradecerán.

Roberto Martínez y Prieto; Oscar Martínez y Poujol; Juan Poujol y Trilla; Enriqueta Sell de Poujol; R. P. Antonio López, C. M.

SE SUPLICA NO ENVIEN FLORES NI CORONAS.

PETIT CETROS HOYO de MONTERREY

Distíngase del montón que ignora lo bueno

FUME SIEMPRE

PETIT CETROS HOYO DE MONTERREY

En el club, en el hotel, en las mejores vidrieras.

CRONICA HABANERA

CUMPLEAÑOS

Hoy celebra su cumpleaños una de las señoritas más lindas de la última promoción social.

Nos referimos a Graciela Vianello y Pedroso, hija adorada del doctor Francisco Vianello y de su interesante esposa, María Teresa Pedroso.

Muchas felicitaciones llegarán hasta Graciela con tal motivo.

CHEZ GONZALEZ-HIERRO.—Un recibo ayer, selecto, elegante.

Ofrecido fué en ocasión de su santo por dos damas que ocupan destacada posición social en el gran mundo habanero: la señora Amelia Hierro, gentil y bella esposa del Administrador del DIARIO DE LA MARINA, Don Celso González, y su hija, tan joven y tan encantadora, Olga González Hierro de Casteleiro.

Por aquella suntuosa mansión de la Loma del Mazo, residencia de la familia González-Hierro, desfiló durante la tarde una numerosa representación de nuestra sociedad.

Preciosos lucían los salones engalanados con las muchas flores que llegaron en fecha tan señalada hasta las señoras de González y de Casteleiro.

En el comedor permaneció abierto un rico buffet.

La mesa, decorada con el gusto y la elegancia que impera en aquella casa, tenía como adorno dos valiosos candelabros de plata y un fino espejo en su centro, en el que resaltaban preciosas bailarinas de porcelana.

Entre el concurso de damas anotamos algunos nombres.

Citaremos primeramente a la siempre interesante María Jaén de Zayas que iba acompañada de su hija Rita María, la bella señora de Colli.

Gloria Guerra de Beruff Mendieta, gentilísima esposa del Alcalde de la Habana.

La Condesa del Rivero.

La Condesa de Revilla de Camargo.

La Condesa de Romero.

Sylvia Hernández de Rivero, la señora de nuestro querido Director, tan bella y tan elegante.

Ernestina Varona de Mora, Mercedes Montalvo viuda de Martínez, María de Cárdenas viuda de Zaldo, Mercedes Marty viuda de Baguer, María Dolores Machín viuda de Upmann, Adolfina Vignau de Cárdenas y María Dolz de Tolón.

Esther Castillo de Zevallos, la distinguida esposa del Ministro del Ecuador.

Herminia Dolz de Alvarado, Maríita Machín de Luttich, Nena Tremols de Maciá, Clara Moreno de Palacios, Gloria Erdmann de Juarrero y Josefina Barraqué de Sabatés.

Mercedes Cruzellas de Santeiro.

Nena Aranda de Echevarría, Ofelia Larrea de Colmenares, Consuelito Boullosa de Ernst, Cuca Sánchez de Sánchez, Esther Herrera de González del Valle, Conchita Toraya de Ruz y Lourdes de Cárdenas de Dardet.

Amalita Alvarado de Posso.

María Radelat de Fontanills.

Glorita Juarrero de Maestri, Tina Hidalgo Gato de Solís, Alicia Herrera, Rosita Vázquez de Santeiro, Bebita Alonso de Belt y Nena Perpiñán de Castillo.

Hermes Díaz, la interesante señora de Mesa.

Nena Ortiz de López, Nena Rodríguez de Santeiro, Maríita Barrueco de Martínez Pedro, Nena Velasco de González Gordón y la encantadora Lala Carreño de Sampedro.

Mistress E. Steward.

Mistress C. Steward.

Mercy Taquechel de Viñals, Salomé Santamaría de Machín, Carmen Martínez Pedro de Gamba, Guiguita Le Febure de Aguilera, Rosa Alvarez de Colmenares, Alicia Godoy de González del Valle, Cuca Pina de Machado y Amalia C. de Oteyza.

Y completando la relación de las señoras, Teté Rivero de Ferrán, Chichí Rivero de Miguel y Malula Rivero de Scull.

Entre las señoritas, Hortensia y Maríita Scull, tan bonitas las dos.

Monona y Lolita Varona, Pepa Vignau, Rosita Colmenares, María y Valentina Palacios, Hilda Díaz, Nena Boada, Elena Godoy, Silvia Tolón, Silvia Linares, Beba Smith, Mercedes Barillas, Silvia Freyre y la lindísima María Maciá.

Con las señoras de González y de Casteleiro hizo los honores de la casa la joven dama Rosa Bataller de González.

Fué un recibo animadísimo.

NACIONAL.—Gran programa el que hoy ofrece al público de la Habana la empresa del Teatro Nacional.

Programa que consta de dos importantes estrenos: «Alhambra de Granada», producción netamente española por Florita Sole, Ricardo Galache y el estilista de la copla española Manuel de Molina, y «El superfenómeno», por Ann Sothern y Jack Oakie.

Se exhibe también la película de palpitante actualidad «Preliminares del vuelo Pro Faro Colón», con escenas tomadas en Cuba y en Santo Domingo en las que aparecen los heroicos aviadores rodeados de las principales autoridades de ambas países, pudiendo verse a las siete víctimas en grandes closed up de la pantalla.

Hay un divertido cartón en colores titulado «Invenciones modernas», por Mickey Mouse y Pato Donald, y como siempre, el último Noticiero de la Paramount.

DE LA HISPANO CUBANA.—El domingo próximo a las 10 a. m., se celebrará en el teatro Campoamor la segunda conferencia del cursillo que con el tema «El Mito de la Sangre», está explicando desde la prestigiosa tribuna de la Institución Hispano Cubana de Cultura el insigne profesor y literato español doctor Gustavo Pittaluga, cuya primera disertación fué escuchada con enorme interés.

Las restantes conferencias del cursillo tendrán efecto los domingos 16, 23, 30 y 6 de febrero.

Las personas que deseen ingresar en la Institución pueden hacerlo ahora aprovechando la circunstancia de estar temporalmente en suspenso la cuota de entrada.

La cuota ordinaria es de un peso mensual y da derecho a todos los actos de la Institución: varias conferencias al mes por eminentes intelectuales y hombres de ciencia, dos veladas de cine, la revista «Ultra», órgano de la Institución, etc.

SIMPATICA BODA.—En la iglesia parroquial del Vedado unirán para siempre sus destinos mañana sábado, a las nueve de la noche, la bella y muy gentil señorita Bebita Valencia y Fernández Montes y el doctor Rafael Meneses Mañas, médico joven y talentoso del Hospital Lebredo.

Tan simpática ceremonia será apadrinada por la señora Isabel Fernández Montes viuda de Valencia y por el doctor Rafael Meneses Valdés.

Han sido designados testigos por ella, los señores doctor Gustavo Pérez, sub Secretario de Agricultura; doctor José Ignacio Suárez y Pepe Gasch, gerente de «La Filosofía».

Por él, los doctores Alberto Oteiza Modesto A. Mañas y Rafael Soro.

La boda notarial se verificará hoy ante el notario doctor Mario B. de Rojas, testificando por ella los señores Carlos Washington, y José Fernández Aguirre y el doctor Carlos Arazoza y por él, los señores Adolfo Bulle y Francisco Guigu y el doctor Carlos García Royira.

BAUTIZO.—En la Iglesia de Nuestra Señora del Carmen recibió las aguas bautismales el domingo último la linda niña Carmen María, hija del conocido doctor Rafael Cañizares Versón y de su esposa Dolores González Téllez.

La nueva cristianita fué apadrinada por la señora América Jiménez de Beruff y por el doctor Rafael Cañizares Gómez.

(Continúa en la Pág. 9)

MLLE. MATHILDE CUMONT

Inicia la Gran Venta de Enero, liquidando todos los vestidos, sombreros, abrigos que le quedan de la temporada, a precios realmente incomparables

PRADO, 88

Dr. HUMBERTO FAZ TABIO

Especialista en ENFERMEDADES DE NIÑOS.

CALZADA No. 90 entre PASEO y A. CONSULTAS de 3 a 5 P. M.

VEDADO Teléfono F-2679

CRUCIGRAMAS

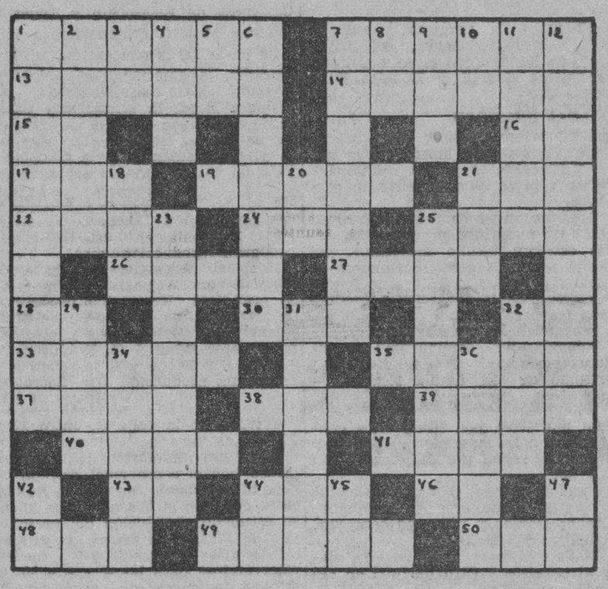

HORIZONTALES

1.—Célebre mejicana amante de Hernán Cortés.
7.—Silicato de cerio.
13.—Instrumento agrícola (pl).
14.—Poner en circulación papel moneda.
15.—Nombre de consonante.
16.—Antes meridiano.
17.—Jefe, entre los tártaros.
19.—Hierbabuena.
21.—Cólera.
22.—Pronombre demostrativo (ul).
24.—Tiempo del verbo reir.
25.—Estado de la Indochina sometido al protectorado de Francia.
26.—Limpio y puro.
27.—Nombre femenino.
28.—Interjección.
30.—Tiempo del verbo ser.
32.—Sin número.
33.—Imperio de la América del Sur que fué destruído por Pizarro.
35.—Célebre general francés cuñado de Napoleón.
37.—Tiempo que una persona o animal ha vivido.
38.—Amarra.
39.—Mamífero rumiante del grupo de los ciervos.
40.—Primer hombre.
41.—Molestia.
43.—Cuarenta y nueve.
44.—Río de la América Meridional.
46.—Interjección.
48.—General mejicano que defendió a Puebla en 1861.
49.—Calamidad grave que aflige a un pueblo.
50.—Patriarca hebreo, hijo de Lamec.

VERTICALES

1.—Río de la América del Norte.
2.—Medida de superficie (pc).
3.—Dios del Sol.
4.—Monte del Asia Menor.
5.—Negación.
6.—Escabroso (pc).
7.—Conjunto de cien unidades.
8.—Estado Mayor.
9.—Corriente de agua dulce.
10.—Ello (en inglés).
11.—Gorro alto de los antiguos persas.
12.—Conjunto de armas de un cuerpo militar.
18.—Impar.
20.—Conjunción.
21.—Rey de Wessex en la heptarquía sajona, desde 689 a 726.
23.—Tierra sin riego.
25.—Pliegue en la piel (pl).
29.—Camina.
31.—Parte casta del lino o del cáñamo.
32.—Ruciel, pagel.
34.—Provincia de España.
36.—Mamífero roedor.
42.—Associated Press.
44.—Contracción.
45.—Símbolo de la plata.
47.—Nota musical.

A. L. G.

Solución al Crucigrama anterior

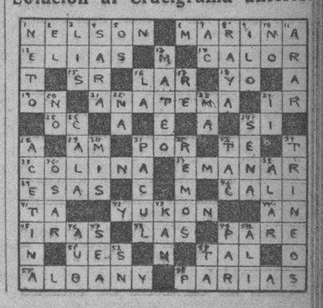

EL ARIETE

RESERVADOS PARA FAMILIAS
Restaurant. Abierto día y noche
SAN MIGUEL Y CONSULADO
Teléfono M-5253

MENU PARA HOY

SUPREMA DE TORONJA

CABRILLA COLBERT

POLLO ARLEQUIN

Reconstrucción unos cruceros de Ferrocarriles

Concede Obras Públicas los permisos necesarios a fin de realizar esos trabajos

La Secretaría de Obras Públicas, previo el expediente respectivo, acaba de conceder distintos permisos a la Compañía de los Ferrocarriles Unidos, para la inmediata reparación de varios de sus cruceros de provincias. Con ese motivo, entre los próximamente a reparar figura el emplazado en el kilómetro 23.45 de la línea de Rincón a San Antonio de los Baños.

Escala de precios para la poda de árboles en la ciudad

Por resolución del ingeniero Jefe de la Ciudad señor Gastón, a propuesta del Negociado de Calles y Parques, se ha resuelto poner en vigor una escala de precios para hacer la poda de árboles en la ciudad, cuando así lo soliciten los particulares y toda vez que el Departamento no tiene suficientes recursos para efectuarlo por cuenta propia. Dicha escala es la siguiente: Por podar un árbol cincuenta centavos; por dos árboles, noventa centavos; tres $1.35; excediendo de esa cantidad se se cobrará 30 centavos por la poda. Los particulares que deseen ese servicio pueden demandarlo de la Jefatura de la Ciudad.

Buen servicio de señales de velocidad en las zonas escolares

Los informes que llegan a la Secretaría de Obras Públicas demuestran el buen servicio que están rindiendo las señales indicadoras de velocidad, instaladas en las zonas escolares próximas a las carreteras nacionales.

Pronto se instalarán dichas señales en Bauta.

Le dieron una pedrada en un ojo

Gumersinda Beltrán Beltrán, de 45 años, residente en Vigía 2, fué asistida de una fuerte contusión en un ojo.

Declaró a la policía que un individuo desconocido sin causa justificada le lanzó una piedra, dándose a la fuga.

PEPSINA Y RUIBARBO BOSQUE para la dispepsia.

GRIPPOL para su tos.

ACIDURINA contra el reuma.

LABORATORIO BOSQUE PRODUCTOS DE GARANTIA

limpia el hígado. VESICUDRENAL

cuide sus ojos. OFTALGOTAS

M.E.C.D. 2016

GACETILLAS

AUDITORIUM: «MUSICA PARA MI DAMA»

Una deliciosa y fina super-comedia musical, proclamada entre los éxitos más ruidosos de taquilla del año, por su música, trama, intérpretes y espectáculo. Esto es «Música para mi dama», la exquisita joya R. K. O. Radio, que presenta hoy este aristocrático teatro, en sus tandas elegantes de 5:15 y 9:45 Nino Martini, el famoso y gran tenor del Metropolitan, nos entusiasma como nunca, por la interpretación que de «Vesti la Giubba», de «I Paglacci» y «La Lachrima Furtiva» de «Elixir de Amor», lleva a cabo. También ejecuta extraordinariamente, las preciosas canciones «Músic for Madame», My Sweet Bambina y I Want the World to Know. Le secunda la favorita de los fanáticos Joan Fantaine, a más de Alan Mowbray, Alan Hale, Erik Rhodes y Alan Bruce. «Música para mi dama» es para todos los públicos.

Acción, romance, lujo, música exquisita. Y otro estreno en las tandas de 4:00 y 8:30: «Su implacable Rival» de Lee Tracy, Diana Gibson y Donald Meek.

Precios: Luneta, mayores 40 centavos. Niños 20 centavos. Tertulia mayores 20 centavos. Niños 10 centavos.

Lunes: «Allá en el Leano Oeste», el nuevo éxito de la famosa pareja Stan Laurel y Oliver Hardy, los reyes del optimismo, más simpáticos y originales que nunca. Miércoles: El gran espectáculo cinematográfico «Lorenzino de Médicis» o «La Corte de los venenos».

El jueves: La célebre novela de Mauricio Dekobra Yoshiwara, cuyas exquisitas páginas encierran el más bello y delicioso romance presentado hasta la fecha. Yoshiwara, es la película que toda mujer debe ver.

TRIANON: «LORENZINO DE MEDICIS»

Nuevamente presenta esta Empresa en sus tandas de 5:15 y 9:45 el grandioso super-espectáculo de la International Films titulado: «Lorenzino de Médicis», de argumento interesantísimo, donde nos relata la vida del Gran Duque Alejandro de Florencia allá por el año 1537, interpretación de tres grandes estrellas como Alejandro Moissi, María Dennis y Teresa Franchini,. En sus turnos de 4 y 8:30, otra gran producción la que lleva por título: «Las perlas de la Corona», realización llena de lujo, con una presentación fastuosa, comenzando en el año 1518 y finalizando en plena época moderna a bordo del lujoso trasatlántico «Normandie».

Intérprete principal de esta superjoya la es el excelente actor Sacha Guitry, admirablemente secundado por Lyn Harding y Jacqueline Dubac. Precios: Luneta: Tarde 30 centavos. Noche 40 centavos. Niños 20 centavos. Tertulia: Mayores 20 centavos. Niños 10 centavos.

Mañana: Dos producciones Warner Bros. La bella y elegante Kay Francis en la «La Primera Dama», con Anita Louis y Preston Foster. La otra película es «La fuga por el espacio», excitante drama de aviación, por Glenda Farrell y Barton McLane.

El domingo: Soberbia Matinée a la 1:30 con un formidable programa llenos de atractivos.

PAYRET: DEBUT DE «ANGELILLO», A LAS 8 Y 30

Hoy, en una función corrida desde las 8 y 30, debuta el gran cantante español Angelillo. Hoy no habrá función por la tarde con motivo de preparar la presentación que será como ya hemos dicho en una gran función corrida que empezará a las 8 y 30, con revista, la producción «Su gran éxito» por Martha Egerth y la linda película española «Centinela Alerta» de la que es protagonista «Angelillo» con Ana María Custodio. Linares Rivas, Luis Heredia y la niña Mari-Tere. «Centinela Alerta», es una película Filmófono, que distribuye en Cuba Selecciones Capitolio. Al final de esta película se presentará en escena su intérprete el genial Angelillo, que cantará bellas canciones, Marchas, Paso-Dobles ect. «Angelillo» es acompañado en guitarra por el guitarrista español POSADAS.

Los precios para hoy, son luneta, butaca o asiento de palco sin numerar Un peso. Niños 40 centavos. Tertulia y Paraíso 30 centavos.

Desde mañana: «Angelillo» actuará en turnos de tarde y noche, siguiendo en cartel su película «Centinela Alerta» y el domingo actuará tres veces en Matinée, tanda y noche.

NEPTUNO: «MADRES CULPABLES» (Aprobada para Mayores)

Hoy presenta la empresa de este favorito teatro, el drama realista «Madres culpables». (Aprobada para mayores). Una vigorosa denuncia contra los padres que engañan a sus hijas, no haciéndoles ver a su debido tiempo la verdad sexual y las consecuencias desastrosas del impulso de la carne. Completa el programa el emocionante drama «El as del acelerador» con Brian Donlevy y Rochelle Hudson. Completa el programa el Noticiero Fox Movietone.

Los precios: 15 centavos de 2 y media a 6 y media y 20 centavos después.

Mañana y el domingo, el hit musical «No se puede tener todo», con Alice Faye, Don Ameche, los graciosísimos Ritz Brothers y el notable tenor Athony Martín; además la más espectacular aventura del famoso explorador Martín Johnson «Borneo», también el episodio número 5 de «Los guardianes de la pradera».

El lunes, la hermosa y espectacular super-producción: «El prisionero de Zenda» con Ronald Colman, Madeleine Carroll y Douglas Fairbanks Jr.

ROXY: «LAS CUATRO MILPAS»

Por última vez aparecerá en la pantalla del «Cinema Roxy» la super-joya del cinema mejicano «Las Cuatro Milpas», que ha estado exhibiéndose a teatro lleno desde su estreno y que ha entusiasmado vivamente al público, no sólo por su argumento interesante y original sino por las numerosas situaciones cómicas en que el simpático Chaflán se nos muestra más gracioso que nunca.

Completando el programa se estrenará otra película en español que ha obtenido un ruidoso triunfo: «La gran Cruz» de fondo altamente dramático y emocionante. Los precios serán: 15 centavos luneta por la tarde y 20 centavos por la noche. Los niños y la tertulia familiar 10 centavos.

Mañana en función continua desde las 3 un magnífico programa de doble estreno: «Idilio incógnito», por Sonja Henie, la gentil patinadora de hielo y el nuevo ídolo Tyrone Power, y estreno de la sensacional producción francesa «Noches de Fuego» por Víctor Francen y Gaby Morlay.

Además un comiquísimo cartón, una comedia de Buster Keaton y episodio de «El Aguila Negra».

RIVOLI: «LOS CANDELABROS DEL EMPERADOR»

Programa especial es el que presenta hoy el familiar teatro «Rivoli» de 4ta y 5ta., La Sierra, teléfono FO-1130, comenzando el programa a las 4 y 30 en punto por el orden siguiente cartón comedia y revista, Robert Taylor y Greta Garbo en la suntuosa producción que lleva por título: «La dama de las Camelias» y complementa el programa William Poell, Luise Rainer, Robert Young, Maureen O-Sullivan y Frank Morgan en la regia producción que lleva por título «Los candelabros del Emperador». Este programa se repite por la noche a las 8 y 30.

Precios: Tanda, damas y niños 10 centavos. Caballeros 15 centavos. Noche: Damas y niños 10 centavos. Caballeros 15 centavos.

Mañana: Roger Prior en «Un viaje al paraíso» y Ciro Verratti en «El Corsario Negro».

El lunes: Katherine Hepburn en «María Estuardo» y «La Tentación de la Modelo».

REINA: «EL PRISIONERO DE ZENDA»

Hoy, anuncian las carteleras del muy conocido «Reina», sito en Rayo y Reina, la última producción de Ronald Colman, titulada: «El prisionero de Zenda», secundado de un reparto que no podía haber sido mejor y son ellos: Madeleine Carroll, Mary Astor, Douglas Fairbanks Jr. y Raymond Massey.

Una nueva pareja de amor en una película saturada de aventuras y romances destinados a amarse desde el primer momento, pero fatalmente separados por un intrincado y peligroso ardid. La historia de esos amantes es uno de los más grandes dramas de nuestros tiempos, audaz, glorioso y emocionante.

«El As del Acelerador» que interpretan magistralmente R. Hudson y B. Danley es una magnífica película del Oeste, que no vacilamos en recomendársela si desea pasar un rato agradable y una hora riéndose.

Completará el programa un divertido cartón y el estreno de la revista Paramount News.

Los precios serán a base de 15 centavos la luneta hasta las 6 y 30 y 20 centavos después la cómoda tertulia familiar con sus regias butacas 10 centavos.

Mañana y el domingo: «El prisionero de Zenda» y «Vencido por amar».

RIALTO: «LO ENSEÑARON A MATAR»

Continúa la Empresa de «Rialto», ofreciendo al público los más selectos programas que puedan combinarse, razón por la cual diariamente se suceden los llenos. Para hoy presenta dos estrenos que son dos formidables producciones, y son las: «Lo enseñaron a matar» o «Y... ellos le dieron un arma» la historia de un hombre humilde, que la guerra transformó por completo, convirtiéndolo en un peligro para la sociedad! Sus principales protagonistas son Spencer Tracy, Franchot Tone y Gladys George.

La otra gran película de hoy tiene por título: «El honor de la familia» Un drama profundamente humano e intensamente emotivo, teniendo por intérpretes al gran actor Lionel Barrymore, Cecilia Parker y a Eric Linden.

Completan el programa el estreno en Cuba del Noticiero Metrotone Hearst, con vistas muy interesantes del hundimiento del «Panay», y un gracioso cartón.

La función es continua y comienza desde las dos y cuarto.

Precios: 20 centavos mayores hasta las 6:30 y 30 centavos después. Niños 15 centavos.

Mañana: Este mismo programa.

LARA: «ENTRE TU Y YO».—10 CTS.

Monumental programa es el que anuncian las carteleras del céntrico coquetón cine de las familias «Lara», de Prado y Virtudes, con el teléfono M-2421, para hoy viernes.

En función continua de 2 de la tarde a 11 y 30 de la noche se pasa por la pantalla gigante revista, comedia, estreno de la grandiosa, rica, preciosa super-joya cinematográfica «Entre tú y yo», creación de la bella actriz Bárbara Stanwyck y el favorito galán Robert Taylor y estreno de la bellísima, soberbia film «Mujeres enamoradas» con Simone Simón, Loretta Young, Janet Gaynor Don Ameche y otras estrellas.

Precios: luneta 10 centavos a todas horas. Entre y salga cuando quiera.

Mañana: «El ídolo del Regimiento» con la pequeña Shirley Temple y «La llamada de media noche» con Brian Donleyy.

PRADO: «AMOR Y PERIODISMO»

Para hoy tiene «Prado» como todos los días en su acostumbrada matinée a las 2, y tandas de 5, y 8 y 15, dos bellas producciones por el más bajo precio de 10 centavos luneta o preferencia, exhibiendo en primer lugar la simpatiquísima super-comedia «Amor y periodismo», por Loretta Young Tyrone Power y Don Ameche, y el estreno de un drama avasallador intenso protagonizado por el formidable actor Victor Mc Laglen «Nancy Seetele ha desaparecido, o El Secuestrador». Completando el programa una revista y un gracioso cartón. Mañana, Deana Durbin la maravilla del cine en su último y gran triunfo «100 hombres y una mujer» y la interesante joya «A la orden mi general» por Phillips Holmes. El domingo «100 hombres y una mujer» por Deana Durbin y la emocionante film «Legionarios del Sahara» por Jack Holt.

VERDUN: «EL PRISIONERO DE ZENDA»

Con gran éxito continúa presentando la empresa de este simpático teatro la película más espectacular de todos los tiempos: «El prisionero de Zenda», bellísima cinta que interpretan Ronald Colmand, Madeleine Carrol y Douglas Fairbanks Jr. Además se exhibe la movida e interesante producción de mucha acción titulada «El eterno rebelde», interpretada por el dinámico actor Franchot Darro. Completándose el programa con el Noticiario Universal» y el cartón en colores «Cazadores de alces.»

La función dará comienzo a las 2 de la tarde a los precios de costumbre, 15 centavos luneta hasta las 6 y 30 y 20 centavos después. Los niños y la tertulia con butacas 10

Mañana y el domingo este mismo programa. El lunes, «Madres culpables», exclusivamente para mayores».

LIRA: «SARATOGA»

Un programa muy soberbio, para hacer las delicias de sus muchos favorecedores es el que ha combinado hoy el predilecto y concurridísimo cine de las familias «Lira», de Industria y San José, con el teléfono M-4474.

En función continua comenzando a la 1 y 30 de la tarde se exhibirá revista, comedia, estreno de la grandiosa, regia, preciosa joya «Saratoga» la última film de la malograda Jean Harlow con Clark Gable y estreno de la divertida, jocosísima super-comedia «Dos pares de mellizos» con los ases de la risa Stan Laurel y Oliver Hardy.

Precios: «Rumbo al infierno» con Warner Baxter y Wallace Beery y «Vaya un angelito» con Jane Withers.

ACTUALIDADES: PROGRAMA EN ESPAÑOL

Un estupendo programa todo en español es el que ha combinado para hoy el confortable y predilecto cine familiar «Actualidades», de Monserrate 8 y 10, con el teléfono M-5575, pasando a todas horas por su pantalla gigante dos formidables producciones.

Hoy, en función continua de 2 de la tarde a 11 y 30 de la noche, a precios populares, se pasa por la pantalla revista, comedia, estreno de la grandiosa, conmovedora joya en español «Mater Nostra» con Esperanza Iris, estreno de la formidable, emocionante film también en español «El baúl macabro» con Rene Cardona» y Ramón Pereda y por último el episodio 9 de la super-serie «El agente secreto X-9».

Mañana: «Callejón sin salida» con Silvia Sidney y «Vivamos de nuevo» con Ann Stenn y Fredric March.

MAJESTIC: «RUMBO AL INFIERNO»

Programa de doble estreno es el que presenta hoy el cómodo y elegante teatro «Majestic» de Consulado 116, teléfono M-4477 comenzando el programa a las 2 en punto por el orden siguiente: cartón, comedia y Revista, Ann Shirley, John Morley y Gene Lockhart en la suntuosa producción que lleva por título «Sorpresa nupcial», y complementa el programa Warner Baxter, Elizabeth Allan, Wallace Berry Mickey Rooney, George Sanders, Jane Darwell y Joseph Schildkraut en la regia producción Fox titulada «Rumbo al infierno». Vea en esta super-joya cinematográfica a Warner Baxter desempeñando magistralmente el maravilloso papel de joven aventurero, que se dedica al contrabando de esclavos. No deje de ver esta magnífica producción. Este programa se repite en tanda de 5 y por la noche a las 8 y 15. Precio. Luneta o preferencia antes de las 5 y 30, 15 centavos; después 20 centavos. Niños y tertulia 10 centavos a todas horas.

Mañana: Regio programa.

El lunes: Adriana Lamar y Ramón Pereda en «Las cuatro milpas», y Louise Rainer en «Los candelabros del Emperador».

INFANTA: «EL EJEMPLAR PERFECTO»

Para hoy tiene señalado la empresa del elegante y cómodo teatro «Infanta», de la calzada del mismo nombre esquina a Neptuno y con el teléfono U-3700, un colosal programa a base de dos sensacionales estrenos, siendo el atractivo máximo del programa el estreno de la producción: «Un ejemplar perfecto», con Errol Flynn, Joan Blondell, y Hugh Herbert una sensacional comedia de extraordinarias situaciones y acción intensa, la mejor cinta humorística del año, lo más chistoso que se ha hecho en alta comedia de lujo social y graciosa pantomima presentada con habilidad; le sigue en turno el estreno de la regia película que se titula: «Enterrados vivos», con Jean Muir y Barton MacLane, la transcripción al lienzo del cinema de uno de los sucesos más trágicos que han ocurrido en la historia de la industria minera, acción, intrigas, amenazas y el espíritu de protección mutua que siente el obrero han hecho de esta cinta un drama de interés general, «El mal del ritmo», y un cartón titulado: «Este se va al Oeste». Los precios para hoy son los siguientes: Hasta las 5 y media luneta mayores 20, niños 15, tertulia 10, después: Luneta mayores 30, niños 15, niños 10. Mañana: «Un ejemplar perfecto» y «La fuga por el espacio».

CUATRO CAMINOS: Los Hnos. López y su Orquesta Argentina

Hoy, como de costumbre un fenomenal programa, dos estrenos y además la famosa orquesta Argentina de los Hnos. López (el espectáculo de las maravillas) en el concurrido teatro de las familias el cine «Cuatro Caminos» de Belascoain y Tenerife teléfono M-3676, comenzando a la 1 y 30 de la tarde con cartón, revista, comedia, la emocionante producción titulada «Vivir en la tierra», por William Boyd, la sensacional revista de actualidad sobre el desastre de los aviadores, titulada «Los ases de la aviación cubana», y la estupenda joya de un argumento sensacional titulada «La fórmula secreta», por Alice Randy, y se complementa el regio programa con la presentación de «Los Hnos. López», y su Orquesta típica Argentina, (el espectáculo de las maravillas). No falte a ver este programa grandioso. Los precios son: hasta las 6 y 30 de la tarde 15 centavos; después 20 centavos. Los niños 10 centavos. La tertulia familiar con magníficas butacas 10 centavos a todas horas. Mañana: función extraordinaria a las doce de la noche, «El Corsario Negro», la estupenda joya basada en la novela de Emilio Salgari, aventuras, heroísmo, lances de honor.

OLIMPIC: «CAMPEON DE NACIMIENTO»

«Olimpic», en Línea y B, en el Vedado, con el teléfono F-6263, de la cadena Alvarez-Hernández.

Hoy, en tandas elegantes de 4 y 45 y 9 y 45 revista semanal y estreno de la grandiosa, formidable producción de mucha acción «Campeón de nacimiento» con Bette Davis y el dinámico actor Edward G. Robinson.

A las 6 y 30 y 8 y 30 la soberbia y estupenda producción «Dr. Sócrates» creación de Paul Muni.

Precios: mayores 15 centavos en la tanda y 20 centavos por la noche. Los niños y la tertulia 10 centavos a todas horas.

Mañana: dos estrenos: «No se puede tener todo» con Alice Faye, Don Ameche, los hermanos Ritz y otras estrellas y «El as del acelerador» con Brian Donlevy. Precios populares.

VIVES: «LAS MASAS RUGEN»

«Vives», de la calle B, entre 27 y 29, en el Vedado, teléfono F-3128, del circuito Edelberto de Carrera, ofrece hoy el sensacional estreno de «Las masas rugen», de Claude Raims, cinta con que la Warner Bros inicia su estupenda producción del presente año de 1938, «Las masas rugen» se exhibe a las 5 y media y 9 y media, reservándose para las 4, y 8 y 30, el estreno de la comedia, «Una frívola heredera», por Ann Sheridan. Precios: Por la tarde: mayores 20 centavos y 30 por la noche. Niños 15 centavos y tertulia 10 centavos a todas horas. Mañana, programa netamente en español, con «No basta ser madre», por Sara García, y a petición, «El rosal bendito», por Gloria Morel y para el domingo, Fred Astaire en su más reciente creación, «Una doncella en peligro», con Joan Fontaine, y Ann Shirley en «Sorpresa nupcial».

GRIS: «UNA MUJER INTRIGANTE»

Muy soberbio programa anuncian hoy las carteleras del confortable y predilecto cine familiar «Gris», de la calle Baños y 17, en el Vedado, con el teléfono F-4292, de la Empresa Heydrich-Fernández Ledón.

Hoy a las 4 y a las 8:15, cartón y la interesante aventura detectivesca titulada «Contrabando de oro», con Eleonor Hunt y Conrad Nagel.

A las 5:30 y 9:45, variedad, un cartón y estreno de la preciosa super comedia rebosante de risa, amor, acción y drama titulada «Una mujer intrigante», con Irene Harvey y Kant Taylor.

Precios: mayores 15 centavos en la tanda y 20 centavos por la noche. Los niños y la tertulia 10 centavos a todas horas.

Mañana: El hundimiento del «Panay», «El ídolo de la multitud» y «El gran reportaje».

El domingo «Angel», con Marlene Dietrich, «El último tren de Madrid» y otras.

MODERNO: «MAZURCA», CON POLA NEGRI

En los turnos de tarde y noche, vuelve a subir a la pantalla la conmovedora producción titulada «Mazurka», de la genial Pola Negri; y la producción española, «La millona», de Carmen Rodríguez, Lina Yegros, Ramón de Senmanat; el cartón «Sinfonías tontas» y un «Paramount News». Hasta las 6:30, 15 centavos; después 20 centavos; niños 10 centavos. Tertulia familiar 10 centavos a todas horas.

Mañana: grandiosa matinée de 1 a 4, de los aficionados, denominada «Atracciones Viboreñas»; el programa es de lo más atractivo. «Noticiario Fox», «Sinfonías Tontas», «Los chicos de parrada», «Un valiente al timón», de Rosalind Keith, Allen Brook: presentación de una popular orquesta; desfile de aficionados con valiosos premios a los triunfadores y Alicia Rico, la gallega torona. Mayores 15 centavos. Niños 10 centavos.

Sábado y domingo, en sus tandas corrientes, «Melodías de Broadway de 1938», de Robert Taylor, Eleanor Powell, «El niño del cuento», de Patsy Kelly, Lydia Roberti, «El Aguila Negra», episodio 5. Comedias, cartones.

WILSON: «NOCHES DE FUEGO»

«Wilson», en Belascoaín y San Rafael, U-5863, 10 centavos de 1:30 a 6:30 y 15 centavos después. Niños 10 centavos a todas horas.

Hoy, tarde y noche, la revista semanal (La voz del mundo); y el cartón en colores «Negrito Sambo» y las super atracciones «Noches de fuego», regia joya extraordinaria, interpretada por Victor Francen y Gaby Morlay y «La dicha», colosal producción especial, interpretada por Natalia Paley y Charles Bayer.

A las 5 p.m. «Noches de fuego», por Victor Francen y Gaby Morlay y «La dicha», por Charley Boyer y Natalia Paley.

Mañana: regio super programa, lo mejor de la ciudad, con los estrenos «Los candelabros del emperador», joya suprema de la Metro, interpretada por Louise Rainer y William Powell y «La chica dijo no», estupenda comedia extraordinaria de la Grant Nacional, interpretada por Helen Harvey y Robert Armstrong.

MAXIM: «LOS HOMBRES NO SON DIOSES»

Muy original e interesante resulta el programa que hoy ofrece el confortable y elegante cine «Maxim», de Bruzón y Ayestarán, con el teléfono U-7049, el predilecto de las familias de la barriada.

Hoy en tanda a las 5 y nocturna a als 8:30, se pasa por la pantalla gigante de este favorito cine revista, comedia, estreno de la preciosa, regia, original producción «Los hombres no son dioses», con Mirian Hopkins y estreno de la divertida, colosal super comedia toda en español: «El super loco», creación de el Chato Ortín.

Rigen precios popularísimos de costumbre.

Mañana: «Momentos difíciles, con James Dun y el grandioso drama «Madres culpables».

INGLATERRA: «NOCHES DE FUEGO»

«Inglaterra», en San Rafael y Consulado, M-5527; 10 centavos de 1:30 a 6:30 y 15 centavos después. Niños 10 centavos a todas horas.

Hoy, tarde y noche, la revista semanal (La voz del mundo); y el cartón en preciosos colores «Negrito Sambo» y las super atracciones «Noches de fuego», regia joya extraordinaria, interpretada por Baby Morlay y Victor Francen y «La Dicha», colosal producción especial, interpretada por Natalia Paley y Charles Boyer.

A las 5p.m. «Noches de fuego», por Gaby Morlay y Victor Francen y «La dicha», por Charles Boyer y Natalia Paley.

Mañana: regio super programa extraordinario, lo mejor de la ciudad, con colosales estrenos: «Los candelabros del emperador», formidable super joya extraordinaria de la Metro, niterpretada por Louise Rainer y William Powell y «La chica dijo no», estupenda comedia especial, interpretada por Helen Harvey y Robert Armstrong.

UNIVERSAL: «JALISCO NUNCA PIERDE»

La cofortable y amplia sala del predilecto cine Universal», de Egido entre Muralla y Sol, se verá hoy concurridísima, pues se ofrece a sus asiduos un programa extraordinario, en el que figura una de las más formidables joyas del cine español.

Hoy en función continua de 1 de la tarde a 11 de la noche, se exhibirá revista, comedia, estreno en español «Jalisco nunca pierde», creación de Jorge Velez. El Chaflán y otros conocidos artistas del oeste de mucha acción «El prófugo» con el popular cowboy Ken Maynard.

Mañana: «El enigma del honor», con Buster Crabbe y «Jalisco nunca pierde».

EVITE ACCIDENTES VIAJANDO EN TRANVIA

Fueron repartidas 92 canastillas en el H. Maternidad

La Legión Americana envió un lote de juguetes y de dulces al Hospital Infantil

La esposa del Alcalde de la Habana, señora Gloria Guerra de Beruff Mendieta, distribuyó ayer, como el año anterior, 92 canastillas entre las mujeres recluídas en el Hospital de Maternidad, así como otros objetos propios de la festividad del DIA DEL NIÑO.

El Alcalde regaló 210 paquetes de juguetes y zapatos

Cerca de las once y media de la mañana hizo ayer acto de presencia el alcalde en el Hospital Infantil, donde se atiende a 167 niños de ambos sexos, distribuyendo entre ellos 210 paquetes de juguetes y dulces, así como un par de zapatos para cada uno de los recluídos, como también fueron entregados 60 paquetes de juguetes enviados por la Legión Americana, por mediación de la Embajada de los Estados Unidos en Cuba; 25 paquetes de juguetes y dulces obsequio del Dr. Portocarrero y 12 paquetes más remitidos por la Escuela Profesional de Comercio de la Habana. Asistieron a este acto la señora Gloria Guerra de Beruff Mendieta; Dr. Roberto Valdés Díaz, Director del Hospital y su esposa; Dr. Pompilio J. Romaguera; Capitán Cristóbal Peña, Ayudante del Jefe del Ejército Constitucional; doctor Luis Suárez Fernández, Jefe de Sanidad Municipal; doctores Carbonell Salazar, Pauza Trujillo, el cuerpo de alumnos y médico de aquel centro con las enfermeras y manejadoras.

Distribuídos dos mil juguetes en el Anfiteatro

Cumpliendo las instrucciones del alcalde, el Jefe del Departamento de Cultura laboró intensamente ayer en las Estaciones del Cuerpo de Bomberos distribuyendo las tarjetas que daban derecho a obtener un juguete, obsequio del doctor Beruff Mendieta, a dos mil niños pobres en el Anfiteatro Nacional, reparto que se efectuó a las seis de la tarde por el Jefe de Cultura, Secretario de la Administración y Secretario Particular del Alcalde.

TITULOS PARA MARCAR GANADO EXPEDIDOS POR LA S. DE AGRICULTURA

Solicitudes de Marcas

Han solicitado marcas como ganaderos menores los señores: Adolfo C. Fuentes Pimentel. Celedonio García Reyes. Miguel Echemendía García, Carlos López García. Eumelio Olmo Dortayet, Heliodoro Leyva, Leandro González Zayas. Teodoro M. Escobio. Teodoro Rubí Espino. Félix Rodríguez Pérez. Enicelio Vázquez Aguila. María E. Posada Gil.

Títulos Expedidos

En la Secretaría de Agricultura se han expedido títulos de marcar ganado a favor de los señores:

Armando Piñero, Joaquín Alfonso Sierra, de la provincia de la Habana. Juana Abreu Rodríguez, de la provincia de Matanzas. Mauricio González Triana, Ramón Capirot Hernández, Manuel Ríos Díaz, Narciso Marchena Jiménez, Josefa Márquez. Juan Medina Navarro, Antonio Morales Bergolla, Ramón Garciga, Gómez, de la provincia de Santa Clara. Catalina Zamora Guerra, Santiago Pérez Consuegra, Severo Abreu Paz, Eduardo M. Francia, Nicolás Díaz Marrero, Pedro González Loyola, Diego Artiles Femenia, Daniel León Viera, Angel González Román, de la provincia de Camagüey. Joaquín González Longoria, Antonio Roig Amel, Eusebio Enriquez Santana, José Ramón Anderez, Manuel Delgado Gainza, Gregorio Vega, Saturnino Herrera Sánchez, de la provincia de Oriente.

LA FEDERACION MEDICA CELEBRA UNA ASAMBLEA EL PROXIMO DIA NUEVE

El próximo domingo, día 9, se celebrará en esta capital la asamblea provincial de la Federación Médica de Cuba, última de esta clase para el próximo día 22 celebrar la asamblea nacional.

Dicha asamblea provincial se celebrará juntamente con un almuerzo en el roof garden del hotel «Plaza», a las doce del día, para el cual había inscriptos ayer tarde en las oficinas de la Federación Médica de Cuba (Malecón 15, bajos), cuatrocientos setenta y cinco profesionales médicos.

Se le cayó de las manos un sobrino y se hirió grave.

En el Segundo Centro de Socorro fué asistido de graves contusiones diseminadas por todo el cuerpo el niño Luis Menéndez Santos, de 42 días de nacido y vecino de Sitios número 169.

Sara Santos, tía del menor y de su propio domicilio, expuso a la Policía que ella tenía cargado a su sobrinito y éste se le cayó de las manos, cayendo al pavimento y lesionándose.

Perdió la cartera

Silvia Fuentevilla López, de 32 años, vecina de 14 y 7, denunció que se le extravió la cartera dactilar.

CUBA Y ROJO: COLOSALES PROGRAMAS

Un programa regio de homenaje a la gran actriz María L. de Guevara, es el que ofrece hoy el favorito y confortable cine familiar «Cuba», de Suárez y Corrales, con el teléfono M-9796. En tanda a las 5 y nocturna a las 8:15, se exhibirá revista, comedia y estrenos de las grandiosas, soberbias joyas en español «La mujer X» y «El proceso de Mary Dugan», creaciones de María L. de Guevara y José Crespo. Precios: damas y niños 5 centavos y caballeros 10 en la tanda y mayores 10 y niños 5 por tavos por la noche. Mañana: «Contrabando humano» y «Vaya un angelito».

Las carteleras del simpático y coquetón cine familiar «Salón Rojo», de Monte y Antón Recio, brindan hoy un programa excelente. En tanda y nocturna se exhibirá revista, comedia, estreno de la formidable film de espionaje «Martha Richard» al servicio de Francia, con Edwige Feuillere y Eric Von Stroheim y estreno de la emocionante cinta de aventuras «Chan en las olimpíadas», con Warner Oland. Precios: damas y niños 5 centavos y caballeros 10 en la tanda y mayores 10 y niños 5 por la noche. Mañana: «Todo por casarse» y «La escuadrilla 37».

BELGICA Y VIOLETA: ESTUPENDOS PROGRAMAS

Para hoy en «Bélgica», en la matinée, tanda y noche, a precios de cinco centavos damas y niños en las dos primeras tandas, se estrena completa la grandiosa serie episódica titulada «Jim de la Selva». Consta de 25 emocionantes rollos. Como complemento se pasan comedias y cartones. Para mañana: «Golfos golfistas», por Freddie Bartholomew, para el domingo 9, grandioso programa. El lunes «Llovida del cielo».

Un magnífico e interesante estreno le corresponde al «Violeta» en el día de hoy. Se trata de la nueva producción por John Wayne titulada «Idolos de las multitudes», que se pasa en todos los turnos, y como complemento, la interesante producción por John Boles «Esposa a Sueldo», comedias y cartones. Para mañana: «Capitanes intrépidos» y «Vida nocturna», en español. Para el domingo 9 «Cien hombres y una muchacha». Precios populares.

ESCENARIO y PANTALLA

LA COMEDIA: «SIETE MUJERES Y UN HOMBRE»

La compañía Garrido-Piñero, la de los llenos continuos y que cada noche reverdece sus laureles en la escena del elegante tteatro de la «Comedia», presenta esta noche el sugestivo estreno del sainete-revista «Siete mujeres... y un hombre», una de las obras que más harán reir al público amante del teatro popular cubano que cultivan estos dos formidables cómicos. Los autores de «Siete mujeres... y un hombre», son Mas y López, considerados en un tiempo como inigualables. Rodrigo Prats, inspiradísimo autor, ha escrito la partitura.

En «Siete mujeres... y un hombre», toman parte Garrido, Piñero, Sevilla, Cuevas, Julito Díaz, Vila... Candita Quintana, Consuelo Novoa, Diamantina Rendón, Consuelo Alea, Carmelina Bandera. Además, 12 lindísimas vicetiples ejcutarán bailables.

Completará el programa de esta noche la graciosísima obra que durante una hora hace reir al público estrepitosamente, titulada «Escandalos de 1937», de C. Robreño.

Mañana, además de la función de las 9, habrá una tanda especial, a las 12 de la noche, estrenándose a apropósito de actualidad titulada «Regalo de los Reyes». En esa misma tanda irá también «Siete mujeres... y un hombre».

Los precios de esta tanda especial como las demás, se mantienen a 40 y 30 centavos luneta o butaca.

RADIO-CINE: «EL PRECIO DE LA FAMA»

Una película es siempre amena, pero cuando se trata de la obra de debut de un cantante tan popular como Kenny Baker, resulta doblemente interesante. Véalo en su maravilloso debut en la película de la Warner titulada «El precio de la fama», y tendrá un nuevo ídolo más del cinema. Con bellas canciones, música preciosa, mucha gente joven y espléndida actuación y fotografía hoy de estreno en el teatro más amplio de Cuba. Una maravillosa producción, la cual se exhibe conjuntamente con la intrigante película de Boris Karloff titulada «Fang el temerario», algo nuevo y original, actúa en ella un conjunto de preeminentes actores como Beverly Roberts y Ricardo Cortez. Completa el programa el último noticiario Metrotone con los más recientes sucesos del mundo.

Los precios: luneta y primer piso 40 centavos a todas horas; los niños, 20 cts. y la tertulia, entrada por Concordia, 20 cts.

Mañana, este mismo programa. El lunes 10, la más trágica actriz de la pantalla, Bette Davis, en la soberbia producción titulada «Cenizas del ayer», secundada por Henry Fonda de la Warner Bros.

El día 24, «La silla trece», drama de inquietante e impenetrable misterio, interpretado por Madge Evans, Lewis Stone y Elissa Landi.

EL PROXIMO DEBUT DE «SEÑORITAS DE 1938»

Es tema de todas las conversaciones, entre el público que acude a las diversiones, el próximo debut en el teatro «Nacional», de la gran revista musical «Señoritas de 1938», que será puesta en escena a todo lujo por Eulogio Velasco y Oswaldo Farrés, el conocido artista del creyón.

Mucho habrá que decir de este grandioso espectáculo, cuando conozcamos en detalle todas sus atracciones; ello será al próximo regreso de los Estados Unidos del señor Heliodoro García, empresario del «Nacional», que está ultimando los contratos; pero ya podemos adelantar que el tema del inmenso show artístico será un homenaje al desnudo estético de la mujer, y que ésta será representada por una esmerada selección de treinta esculturales girls norteamericanas, mexicanas, francesas y cubanas... que harán marco delicioso y sugestivo a la actuación de vedettes de tanto renombre como Margarita del Castillo, la famosa artista mexicana que por su belleza y su arte obtuvo clamoroso éxito cuando se presentó en Madrid, y a la creadora de la danza de la Manzana, mademoiselle Ahylene, que ha sido la sensación de New York con la presentación de este bailable, el cual, aunque más vestido y menos movido, ha sido adoptado por el high life newyorkino como baile de salón. El maestro Lecuona escribe actualmente la partitura musical para este gran show y Tarazona pinta el set de decorados. También el vestuario es absolutamente nuevo y hecho de acuerdo con diseños originalísimos de mademoiselle Regil.

El público espera con la natural impaciencia estas noches de arte originalísimo que se nos avecinan en la escena del teatro «Nacional».

Eva triunfante sentará su trono en el «Nacional», desde el viernes 21 en el debut de «Señoritas de 1938».

PAYRET: ESTA NOCHE DEBUT DE «ANGELILLO»

«Serata d'honore» esta noche, en «Payret»... con motivo del debut en la Habana de Angelillo, el Ruiseñor Andaluz, astro de primera magnitud de la pantalla y también de la escena teatral...

«Payret» no abrirá sus puertas hasta las 8.30 de la noche, porque Angelillo ha querido presentarse al público con acompañamiento de rondalla y, por lo tanto, el día se dedicará al ensayo del original programa que se va a presentar en escena, después de la exhibición de la película «Centinela alerta», película de gran éxito en la cual Angelillo figura como protagonista.

Angelillo cantará algunos números de su extenso repertorio acompañado por el notable guitarrista español, Posadas, que con él hace su tournée por la América latina, bajo los auspicios de Filmófono de Madrid, y otros números, como los de «La Hija de Juan Simón», acompañándose de la rondalla «Estudiantina Cuba», que dirige el señor Gumersindo García.

El teatro, repetimos, abrirá sus puertas a las 8.30 con la exhibición de «Centinela alerta», y al final de ella, aparecerá en escena Angelillo con el guitarrista Posadas y la Estudiantina Cuba, y cantará y dirá y expresará las canciones españolas como él únicamente puede hacerlo, porque la marcial y vibrante música de España encuentra en él su mejor intérprete.

Los precios para esta «Serata d'honore», premiere de Angelillo en la Habana, son: un peso la luneta y 30 centavos la galería. Y habrá que ir temprano al teatro si se quiere obtener localidades.

LA SOCIEDAD COLUMBISTA Y LOS FAMILIARES DE LOS PILOTOS MUERTOS EN CALI

En la Secretaría de Estado hemos podido saber que una comisión de la Sociedad Colombista Panamericana —integrada por los señores José E. Villanueva, Cónsul General de Santo Domingo; Nicolás Rivero y Alonso, Ministro de Cuba ante la Santa Sede; doctor Alejandro Neyra, Representante a la Cámara; doctor Guillermo de Zéndegui, Secretario de la Sociedad Colombista, y señor Julián Martínez Castell, Director de dicho organismo— ha visitado a los familiares de las víctimas de la catástrofe de Cali, expresándoles el pésame de esa colectividad.

Igualmente, dos miembros de la Sociedad Colombista se trasladaron a la ciudad de Cienfuegos, para hacer expresivo a la señora viuda del teniente Menéndez Peláez, la condolencia de dicha entidad de

Me siento como un REY desde que dedico 3 minutos a mi bienestar.

Por fin, he encontrado la manera más agradable de aliviarme del estreñimiento. Masco tres minutos el chicle laxante Feen-a-mint. Es delicioso y la acción de Feen-a-mint es agradable, eficaz y fácil. Es gradual. Y esto es una gran ventaja sobre los purgantes violentos de "efectos rápidos" que causan tanto trastorno. Nunca tengo irritación, náuseas o malestares. Toda mi familia, hasta los pequeñuelos, concuerdan en que el mascar Feen-a-mint es lo mejor para el estreñimiento y para sentirse como un rey!

Feen-a-mint
EL CHICLE LAXANTE

ES UD. MUY IMPRUDENTE

descuidando esta bronquitis; es sin gravedad pero, sin embargo, su salud se resiente de ella y le hace más frágil a los microbios y a todos los accidentes del invierno. Ahora bien, no hay como la Quintonine para reparar un estado general debilitado y su empleo es tan fácil como agradable. Con este excelente tónico, puede preparar Ud. mismo un vino reconstituyente de primer orden. Mezclando un frasco de Quintonine con un litro de vino de mesa se obtiene un vino tónico que contiene todos los principios activos de la Quina, de la Kola, de la Coca asociados con glicerofosfatos, según una fórmula nueva establecida científicamente. La Quintonine puede tomarse también a la dosis de una cucharadita antes de cada comida, sea pura, sea en una copa de agua gaseosa, azucarada o no, añadiendo, jugo de limón. La Quintonine estomaquica, fortificante, se expende $0.40 el frasco en DROGUERIA DE JOHNSON. Obispo 30 Habana y TODAS FARMACIAS.

FARMACIA
DROGUERIA
TAQUECHEL
Obispo 27 Tel. A-2146
DE TURNO LOS VIERNES

FARMACIA
DROGUERIA DE "JOHNSON"
DE TURNO LOS LUNES
obispo Nº30 TELEFONO-A-2129.

"LA MAYOR"
35 EDIFICIOS
700 EMPLEADOS
SARRA
DROGUERIA
ABIERTA TODOS LOS DIAS
TODA LA NOCHE LOS MARTES
A-8026 A-3641

FARMACIAS DE TURNO HOY

VIERNES

DESDE BAHIA A PASEO DE MARTI.

Habana 187	M-4604
Morro 50	A-8388
Monte No. 2	M-9400
Obispo No. 27	A-2141
Lamparilla y Villegas	M-5718
Neptuno y Manzana de Gómez	M-2277
Paula No. 85	M-4129

DE PASEO DE MARTI A BELASCOAIN

Galiano 9 B	M-1500
Reina No. 2	A-7300
Escobar y Peñalver	M-5450
Maloja y San Nicolás	M-7712
Animas e Industria	M-4040
San Nicolás y Gloria	M-5222
Revillagigedo y Corrales	M-4666
S Rafael y Campanario	M-4588
Lealtad y Animas	M-4480
Belascoain y Corrales	U-5427
Belascoain y Salud	U-1864
Neptuno 145	U-7018
Suárez 84	M-4622

DE BELASCOAIN A INFANTA

Infanta 113 esq. Llinás	U-6779
Infanta y San José	U-7074
San Lázaro 388	U-3535
Fernandina 77	M-5565
San Miguel y Oquendo	U-6936
Neptuno 230	U-1818
Aguila y Colón	M-3336

VEDADO

17 entre F y G	F-6222
19 entre 14 y 16	F-6211
23 entre J e I	F-6106
Zapata 123	F-6002
K No. 5	F-4404

VIBORA

J. del Monte 614	I-7241
Estrada Palma 59	I-7591
Pocito y Reyes	X-2351

JESUS DEL MONTE Y SANTOS SUAREZ

San Mariano y Figueroa	I-7334
Quiroga y Delicias	X-2259
J. del Monte y Rodríguez	X-2247
Pocito 16 (Lawton)	X-1300
Santos Suárez y Serrano	I-7609

LUYANO

Caserío de Luyanó 40	I-2348
Luyanó 130	X-3068
Reforma y Compromiso	I-3851

CERRO

Falgueras 15	M-3900
Salvador y Bellavista	I-7214
Primelles 12	

NOTA.—Este grupo deberá prestar servicio público todo el día y la noche de los domingos siguientes: Enero 17; Febrero 28; Abril 11; Mayo 23; Julio 4; Agosto 15; Septiembre 26; Noviembre 7; Diciembre 19.

Estos turnos han sido acordados en cumplimiento de lo dispuesto en el Art. VI del Decreto-Ley 2698 de 7 de Noviembre 1934.

MUSICA Y MUSICOS

NOTAS BREVES

RESPIGHI.—Acaban de dar a una calle de Roma el nombre del famoso conmpositor Ottorino Respighi, fallecido en la Ciudad Eterna el año pasado.

SIBELIUS.—No quiso celebraciones el 8 de diciembre, día en que cumplió 72 años, el ilustre compositor finlandés, pero en cambio se pasó el día trabajando en su Octava Sinfonía, que, según sus propias palabras, será la última que escriba.

HOROWITZ.—No hace mucho tiempo anotamos con pena que este famoso pianista estaba recluído en un sanatorio. La salud de Vladimir Horowitz, quebrantada durante algunos meses, ha reaccionado a un cambio muy favorable, tanto que se espera su reaparición en las salas de conciertos para época no lejana. Noticia ésta que ha de alegrar a sus múltiples admiradores.

WEINGARTNER.—Este eximio director y compositor acaba de escribir música para tres poemas originales de la Emperatriz Isabel de Austria. La emperatriz mártir dejó escritas un número de poesías, las que denotan marcadamente la influencia de Heinrich Heine.

HOFMANN.—El Presidente Roovelt recibió recientemente en audiencia particular en la Casa Blanca al eminente pianista Josef Hofmann, cuyas Bodas de Oro como pianista fueron celebradas con un gran concierto en el Metropolitan Opera House. Hofmann obsequió al Presidente con una copia del programa de este concierto, ricamente encuadernado y con su autógrafo. El Presidente Roosevelt y su esposa asistieron al concierto y figuraron como patrocinadores del mismo.

LAMONT.—Forrest Lamont, tenor de la Chicago Opera Association durante once años, acaba de fallecer a los 57 años. Lamont nació en 1881 en Athelon, Canadá, fijando después la familia su residencia en los Estados Unidos. Hizo su debut operático en el Teatro Adriano de Roma el 18 de mayo de 1914 cantando «Poliuto», de Donizetti. Cantó después en Moscou, Budapest y Viena. Su debut en Chicago fué durante la temporada de 1917 a 1918.

ENESCO.—Georges Enesco, el gran compositor, violinista y director rumano, empezó a dirigir la Sinfónica-Filarmónica de Nueva York el 5 del actual. Enesco continuará al frente de la orquesta durante enero. Varias de sus composiciones figuran en los programas y el 16 actuará como violinista.

EN EL LYCEUM

Mañana sábado, a las 5.30 pasado meridiano, ofrecerá un recital en los salones del «Lyceum» el notable guitarrista uruguayo Barrios Mangoré. El programa, ameno y atractivo, encierra composiciones que han de ser del agrado del selecto auditorio que siempre se congrega en la floreciente sociedad femenina del Vedado.

Se suplica a las asociadas que presenten el recibo de diciembre a la entrada.

DE LA FILARMONICA

Cumpliendo con sus propósitos anunciados, la Orquesta Filarmónica comenzará, en el próximo concierto que se celebrará el domingo 9 de enero, sus presentaciones de solistas, actuando en este concierto nuestro compatriota gran pianista José Echániz, quien tocará acompañado de la Orquesta, bajo la dirección de Roldán, los conciertos de Liszt y Shostakowitsch, con cuyas obras ha obtenido grandes éxitos al tocarlas con las orquestas sinfónicas de Filadelfia, dirigiendo Iturbi, y de Omaha, con Rodolfo Ganz al frente de la Orquesta.

Además el Maestro Roldán completará el programa con obras para orquesta de gran atracción, entre las cuales, podemos adelantar, figura «El Milagro de Anaquillé», de la que es autor el joven director de la Filarmónica.

N. B.

ESTA DEMENTE UNA JOVEN QUE TRATO DE MATARSE

El Director del Hospital Calixto García, dió cuenta al Juez de Guardia Diurna, que la joven Carmen Peruyero Bueno, la cual estaba asistiéndose de lesiones graves, había ingresado ayer en el Hospital de Mazorra, por padecer síntomas de enajenación mental.

Dicha joven hace días, con ánimo de suicidarse penetró en un edificio de Galiano, lanzándose por un balcón a la calle de Concordia, causándose las lesiones que presentaba.

LA PERSECUCION JUDIA

LONDRES, enero 5. (Exclusivo).—Ante la amenaza de expulsión de millares de judíos de Rumanía, los gobiernos de Inglaterra y Francia han comunicado a sus legaciones en Bucarest que amistosamente intervengan con el Primier Goga a fin de que se modifiquen los actos de persecución contra los hebreos.

CRONICA HABANERA

LA SEÑORA DE ANTIGA

En días pasados han llegado a nuestra capital el Ministro de Cuba en Suiza, doctor Juan Antiga, tan querido en esta casa, y su bella esposa, Alicia de Antiga.

Los distinguidos viajeros vienen muy complacidos de su estancia en Europa, proponiéndose pasar una temporada entre nosotros.

DEL LICEUM.—Hoy, a las seis de la tarde, será inaugurada en el Lyceum una interesante y original exposición.

Trátase de una exposición de Cajetillas Antiguas de Cigarrillos que como algo totalmente nuevo en Cuba presenta a la sociedad habanera la tan prestigiosa sociedad del Vedado.

Para mañana sábado tiene dispuesto el Lyceum otro magnífico acto.

Nos referimos a un concierto de guitarra que ofrecerá el notable y valioso guitarrista Barrios Mangore, bien conocido en nuestra sociedad.

Mañana daremos a conocer el programa.

DEL SEVILLA BILTMORE.—En gran animación se desenvuelve la temporada del aristocrático hotel Sevilla Biltmore.

Los almuerzos y comidas así como los tés bailables de todas las tardes en el bellísimo patio sevillano, se ven favorecidos habitualmente por los mejores elementos de nuestra sociedad y del turismo que nos visita.

Anteanoche se celebró una comida de numerosos comensales que ofrecían Mr. y Mrs. Charles Curtis y en el roof tuvo efecto el banquete anual de los miembros de la Unión Central Life que se hallan en esta ciudad pasando unos días.

La orquesta Habana-Casino y el Trío Pinareño amenizaron ambos actos.

LA CRUZ BLANCA DE LA PAZ.—El día quince del corriente a la una del día se celebrará en el hotel Nacional el almuerzo de la sociedad Cruz Blanca de la Paz que bajo la presidencia de la señora Blanquita Fernández de Castro de Jardines acaba de organizarse en nuestra capital.

Dicho almuerzo promete resultar concurridísimo a juzgar por la enorme relación de personas que han reservado cubiertos.

Entre las señoras se cuentan Blanquita Fernández de Castro de Jardines, Conchita Valdivia de Santo Tomás, Mina Pérez Chaumont viuda de Walsh, Fela Mederos de Fernández, Florinda Jardines de Viamontes, Sylvia Vietes de Maxwell, Berta Ponce de Barraqué, María Ursula Ducassi de Blanco Herrera, Rita María Arango de O-Naghten, Paquita Morales de Rodríguez Cáceres, Consuelo Morillo de Govantes, Nicolasa Zabala de Llerandi, Valeria Marcos de Ascanio, Araceli Giberga de Izquierdo, Elvira Pérez de Errasti, Carmen Sánchez Galarraga de Alfonso, Consuelo Gancedo viuda de Díaz, María Morales de Stincer, Aurora Quesada de Masnata, Chela Hernández Leal de Fernández Mederos, María de la Vega de Alvarez, Carmen Fernández de Castro de Rodríguez Capote, Dulce María Chacón de Salas, Carmela O-Reilly de Bens, María del Carmen Vinent, Adela J. de Alfonso, Margarita San Martín, Emma Riva, Carmela Berenguer viuda de Abascal, María Teresa Morán de Fonts, Lolita Barraqué de del Monte, Mercedes Marty viuda de Baguer y Leonor Barraqué.

Entre las señoritas, Margarita García Gutiérrez, Leonor Viamontes, Isabel Margarita Ordext, Mercy Martínez de Villavicencio, Bebita Herrera Sotolongo, María García Gutiérrez, Rosa Amelia Rodríguez Cáceres, Violeta Martinó, Ipatia Cruz Bustillo, Esperanza O-Reilly, Nena Cruz Planas, Cachita San Martín, Armantina Rodríguez Cáceres, Ofelia Fuentes y Angela López Recio.

Se suplica a todas estas damas pasen el lunes por Oficios 18 Departamento 204 de diez a doce y de tres a cinco para que recojan sus tickets del almuerzo.

Celebra hoy su santo—y por ello la felicitamos—la señora Luciana Fernández, gentil esposa del conocido médico doctor Augusto Díaz Brito.

Se verá muy congratulada.

DE VIAJE.—Anteayer ha embarcado a bordo del vapor «Orinoco», rumbo a España, para reunirse con sus hijos, la respetable dama Cecilia Ruiz viuda de Bonet.

Un feliz viaje le deseamos.

Luis de POSADA.

CLINICA DE OJOS
DR. ENRIQUE CUELLAR DEL RIO
DIRECTOR OCULISTA
Consultas: 9 a. m. a 7 p. m. REINA No. 88. Teléfono M-7766

Plausible labor realizada por el Regimiento 7

Un cuadro de Declamación y varios teams demuestran el entusiasmo de los soldados

El Regimiento No. 7 «Máximo Gómez» bajo la dirección y gobierno del pundonoroso Teniente Coronel S. D. Francisco J. Tabernilla Dolz, M. M., ha logrado una organización perfecta y de ello se derivan resultados magníficos, cooperando así con con los firmes propósitos y anhelos inagotables del Jefe del Ejército de desarrollar todas las actividades provechosas que engrandecen y ponen muy alto el nombre del Ejército Constitucional, que por su actuación es en los momentos actuales, el orgullo y ejemplo vivo de todo cubano ante quienes de cerca observan nuestros actos.

Desde tiempo inmemorial se sigue la vieja máxima de que a los jóvenes les gusta hacer historia, a los niños oírla y a los viejos contarla, por eso toca hoy el turno a un «viejo» del glorioso Regimiento «Máximo Gómez», contar la brillante historia de los jóvenes que aprovechando la sapiente ejecutoria del teniente coronel Tabernilla, quien sustrayéndose a los honores y diversiones que su cargo le proporciona, restándose descanso natural, y cumpliendo fielmente con los compromisos de toda índole que se derivan de su digna representación, lo vemos en primera fila estimulando a la tropa, que para satisfacción de él, corresponde al unísono con sus ideales, manteniendo la disciplina en su más alto grado en el cumplimiento del Deber y exigencias del servicio; y después nos brinda el espectáculo hermoso de una franca camaradería, como de un conglomerado familiar.

El viejo Regimiento de Artillería atiende con preferencia en horas libres, los deportes que mantienen apartos físicamente a todos sus miembros. Por eso cuenta con novenas de base ball, equipos de Volley-Ball, Hand Ball, Jai Alai, Boxeo, Competencias de Tiro de Fusil y Revólver, y para complemento de esa educación físico-militar, cuenta con un competentísimo «Cuadro de Declamación», integrado por niños, damas, alistados, oficiales y amigos del Regimiento, que presidido por el subteniente Cecilio Figueroa González, M.M., cultivan el arte escenográfico que además de cumplir con un precepto reglamentario, hacen pasar ratos de solaz esparcimiento a todos cuantos los ven y escuchan.

Cuenta el Regimiento con un Cine-Teatro, dotado de todos los adelantos modernos, por cuyo escenario, además de las proyecciones cinematográficas desfilan programas líricos, literarios y culturales, en conmemoración de todas las fiestas patrióticas, dramas, comedias, diálogos, sainetes, música y canto y todo lo que en un teatro es posible, desarrollar, debiéndose estas actividades a la entusiasta labor de todos y cada uno de los componentes del «Cuadro de Declamación» que contribuyen con sus conocimientos artísticos a darle realce y brillantez a cada fiesta en que el Jefe de dicho Regimiento necesita su cooperación, pudiendo aseverarse, con justicia, que el Regimiento No. 7 de Artillería «Máximo Gómez», posee un verdadero «Cuadro de Declamación» cuyo Presidente, el Sub-Tte. Cecilio Figueroa, lo anima tesoneramente bajo el patriótico lema: «Por la Libertad de Cuba».

K-LISTO KILOWATT
CON EL RADIO, PONE AL MUNDO EN LA PUNTA DE SUS DEDOS

No existe, ciertamente, entretenimiento más completo y económico que el que proporciona un buen receptor de radio.
Por sólo dos o tres centavos diarios de electricidad, puede usted, sin moverse de una cómoda butaca — ahorrándose de paso el dinero que de otro modo se gastaría en distintas diversiones — mantenerse en estrecho contacto con el mundo exterior.

El radio constituye una inagotable fuente para satisfacer las inclinaciones favoritas de cada miembro de la familia. Al aficionado a la música, le brinda los mejores maestros y las más célebres orquestas, óperas, conciertos, etc. Al deportista, noticias de su sport favorito, desarrollo de campeonatos, noticias y comentarios deportivos. A la mujer, todo lo concerniente a modas, ecos de sociedad, comedias, música popular, consejos sobre economía doméstica, tratamientos de belleza, etc. A los niños, historietas amenas, contribución al estudio, educación, deportes.

Vea en cualquier casa de efectos eléctricos los sensacionales modelos 1938 y seleccione, entre la gran variedad de tipos, el que más le agrade. ¡Haga así una inversión incomparablemente provechosa!

Cía. Cubana de Electricidad
A las Ordenes del Público

REALIZABAN APUNTACIONES

El sargento José Cepero, con los vigilantes José I. Cuervo y Luis Hurtado, del Bureau de Investigaciones, arrestaron a Ezequiel Rodríguez y González, vecino de Malecón 14, por haberlo sorprendido cuando en la bodega de San Rafael y San Nicolás, hacía apuntaciones para la bola y charada ocupándole listas y dinero producto de las mismas.

—Antonio Rojas Sánchez, de Avenida Sexta y Bejucal, Arroyo Apolo, fué arrestado por el cabo Desiderio Delgado y vigilantes Pedro Linares y Juan A. Acosta, del Bureau de Investigaciones porque en su domicilio hacía apuntaciones para los terminales de la Lotería Nacional, así como para la bola y charada.

—El cabo Antonio Acosta y vigilantes Teófilo Rodríguez, y Genaro Santana, del Buró de investigaciones arrestaron a Francisco Sánchez Báez, de Monte 348 por haberlo sorprendido cuando hacía apuntaciones para los terminales de la Lotería Nacional, ocupándole cinco pesos veinte centavos, producto de dichas rifas.

MENOR INTOXICADO

En la clínica «4e de Septiembre» fué asistida de grave intoxicación la menor Aracelia Zambrana Cabrera, de 3 años y de Artés 74, en Casa Blanca, que sufrió en su domicilio al ingerir una caja de fósforos.

ACUSADO DE HURTO

Joaquín Cruz Valdés, de 30 años, músico y vecino de Marqués González letra B, fué arrestado por el vigilante 684, Q. Ordóñez, de la Cuarta Estación, por acusarlo Blanca Martínez Alonso, de 28 años y de Dragones 110, de haberle hurtado un peso de la cartera, después de vejarla.

ACUSADO DE TENTATIVA

El vigilante 2789, J. Avila, de la Cuarta Estación, arrestó al menor Heriberto Hernández Arroyo, de 19 entre 14 y 16, Vedado, por haberlo sorprendido cuando al conductor de un ómnibus de la ruta 43, que transitaba por San Rafael, le metía las manos en los bolsillos con el objeto de sustraere algo.

✝ **E. P. D.**
EL SEÑOR
ANSELMO RODRIGUEZ Y CADAVID
HA FALLECIDO
(Después de recibir los Santos Sacramentos)

Y dispuesto su entierro para las cuatro p. m. de hoy, viernes 7, los que suscriben su viuda, hijos, hermanos y demás familiares y amigos, suplican a sus amistades se sirvan concurrir a la casa mortuoria, calle de Juan Delgado No. 155 (entre Estrada Palma y Libertad), Santos Suárez, para de ahí, acompañar el cadáver hasta el Cementerio de Colón, favor que agradecerán eternamente

Habana, 7 de Enero de 1938

Angélica Rendueles viuda de Rodríguez; Dr. Anselmo Rodríguez Rendueles; Maricusa Manso de Rodríguez; Dr. Juan Rodríguez Cadavid; María Engracia González de Rodríguez Cadavid; Rosa, Matilde y Alicia Rodríguez Cadavid (ausentes); Rvdo. P. Jorge Camarero, S. J.; Dr. Angel C. Betancourt.

(Se suplica no envíen flores ni coronas).

COMPAÑIA DE SEGUROS MUTUOS CONTRA INCENDIO «EL IRIS»

✝ **E. P. D.**
EL SEÑOR
D. Anselmo Rodríguez Cadavid
Consejero de esta Compañía
HA FALLECIDO

(Después de recibir los Santos Sacramentos.)

Su entierro está dispuesto para las 4 de la tarde del día de hoy, viernes siete, saliendo el fúnebre cortejo de la casa, Juan Delgado número 155 entre Libertad y Estrada Palma, Santos Suárez.

Los que suscriben, en nombre del Consejo de Dirección de esta Compañía y en el suyo propio, invitan a los señores asociados para que concurran a tan piadoso acto.

Habana, Enero 7 de 1938.

Fernando Ortiz, Presidente p.s.r. — **A. M. Eligio de la Puente,** Secretario-Contador.

PENSION COMPLETA

DESDE $3.50 DIARIOS POR PERSONA Y SEGUN HABITACION QUE SE DESIGNE

Habitación con vista exterior, desayuno, almuerzo y comida, disfrute de las aguas y baños minerales, del Parque de los manantiales y extensos terrenos del Balneario.

Si no puede venir a los manantiales, ellos irán a su casa pidiendo el agua a su Depósito; Tacón número 4. Teléfono A-7627.

$0.90 EL BOTELLON DE 20 LITROS

Sintonice la hora "San Miguel de los Baños" por la estación C.M.B.S., Calzada y H, Vedado, en 770 kilociclos, todos los lunes, miércoles y viernes, de 3 a 4 de la tarde

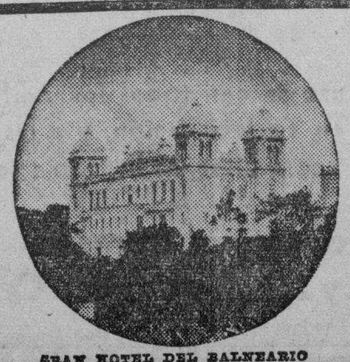

GRAN HOTEL DEL BALNEARIO

¿SE SIENTE USTED CANSADO?

TOMESE UNA VACACION EN EL "GRAN HOTEL DEL BALNEARIO DE SAN MIGUEL DE LOS BAÑOS" — EL PARAISO DE CUBA —

A 800 pies sobre el nivel del mar, en el centro de un valle primoroso rodeado de bellísimas montañas, con manantiales de AGUAS recomendadas por todos los médicos más afamados y comprobadas por más de dos siglos como milagrosas para la curación de las afecciones de las vías digestivas y urinarias, para la diabetes y todos los trastornos de la nutrición.

El Gran Hotel del Balneario es una magnífica construcción con 50 habitaciones confortables, Restaurant de primera clase, Baños y Aguas minero-medicinales, Parques y arboledas, Juegos de Salón y al aire libre, Médico Director, Farmacia, Laboratorios Clínico e Hidrológico, Rayos X, Gabinete Dental, Departamento de Fisioterapia y todos los adelantos modernos.

Confortables coches-pullman que hacen diariamente el viaje desde Zulueta y Teniente Rey (Gran Hotel) a las 2 P. M., así como pisi-corre desde el mismo lugar a las 3 P. M.

DIRIJASE AL GRAN HOTEL DEL BALNEARIO. SAN MIGUEL DE LOS BAÑOS
INFORMACION EN LA HABANA POR EL I-3324.

M.E.C.D. 2016

LLEGARA EL MARTES EL EX PREMIER CANADIENSE HAPBURN EN UNION DE VARIOS HOMBRES DE NEGOCIOS

Requisitos para empleo de obreros en construcciones

La Secretaría del Trabajo evacua consultas hechas por los Alcaldes Municipales

Con motivo de las distintas consultas que se han venido recibiendo últimamente en la Secretaría del Trabajo sobre los requisitos que exigen las leyes sociales para el empleo de jornaleros por un contratista de obras, la Asesoría Jurídica de dicha dependencia del Estado ha contestado a los alcaldes municipales en la siguiente forma:

(1) Petición del personal a la Bolsa del Trabajo.

(2) Presentación por el jornalero desocupado, al entrar en el empleo, de su tarjeta de inscripción en la referida Bolsa, la que retendrá el patrono para remitirla a la Bolsa del Trabajo.

(3) Obtención de la póliza de accidentes del trabajo que ampare a los obreros, cuidando de mantenerla en vigor.

(4) Habilitación del libro horario de trabajo, conforme previene el artículo XV del reglamento de la ley de ocho horas.

(5) Llevar el libro de Maternidad Obrera, previa su inscripción como patrono cotizante en la Junta Administrativa de la provincia respectiva.

(6) Conceder en su oportunidad a los obreros que emplee, el descanso retribuído, de acuerdo con la ley número 40 y su reglamento.

(7) Cumplir las disposiciones de la ley de accidentes del trabajo y su reglamento, así como a las emanadas de esta Secretaría respecto a la adopción de medidas encaminadas a la protección de los trabajadores en la labor que ejecuten.

(8) Abonar el jornal mínimo que para el sector específico de que se trate, hubiere fijado o señale en el futuro la Comisión Nacional de Salarios Mínimos, por medio de acuerdos publicados con aprobación del secretario del Trabajo en la «Gaceta Oficial» de la República, y en su defecto, el que señala el decreto-ley número 727 de 1934, o sea, el de un peso diario en el perímetro de las ciudades y 80 centavos fuera de ellas.

(9) Respetar al obrero en su derecho al trabajo, mientras cumpla fielmente sus obligaciones, o sea, no cesantearlo sin justa causa durante la ejecución de la obra contratada y, en su caso, previa formación de expediente, de acuerdo con las reglas del 14 de septiembre de 1935, Gaceta extraordinaria número 217, del 19 de septiembre de dicho año.

Están saboteando los trambuses de un modo reiterado

El Presidente de la Empresa dió cuenta a la Policía. Hay ya varias personas arrestadas

La inauguración de una línea de «trambuses» que realiza su recorrido de la Habana hasta el Sanatorio de «La Esperanza» ha motivado actos de sabotage por parte de algunos empleados de la empresa de «Omnibus Aliados».

Al efecto, el señor Ernesto Fuentes Díaz, Presidente de la Cooperativa de Omnibus de Empleados y Obreros de la Havana Electric, dió cuenta ayer de ello a la policía, enumerando los hechos de sabotage de que han sido objeto los expresados ómnibus, figurando entre ellos los ocurridos en el lugar conocido por La Palma, situado en la bifurcación de las carreteras de Managua y Bejucal, y en Fábrica y Rodríguez, donde les arrojaron piedras, con grave riesgo para el pasaje.

El denunciante culpa como autores de estos hechos, a los empleados y administradores de las rutas 23 y 24, de Omnibus Aliados, cuyos vehículos circulan al igual que los «trambuses» de la línea M-1.

También hace constar en su denuncia el señor Fuentes, que Senebrando Feijo Ulin, chofer del Omnibus Aliado 645, con el ponchador destruyó los cristales de uno de los vehículos que fué atacado recientemente, después de apedrear el pasaje.

Ayer, en la esquina de Reyes y Mangos, el «trambus» número 54, fué atacado rudamente por los empleados de las rutas mencionadas, siendo detenidos como autores de tales hechos, Juan Acevedo, chofer del ómnibus 629, de la ruta 24, vecino de 18 número 17, y Juan Rodríguez González, conductor del mismo y con domicilio en Pocito 117, siendo puestos a disposición del Juez de Guardia diurna, cuya autoridad les señaló fianza de cien pesos para que pudieran gozar de libertad provisional, trasladando las actuaciones al Juzgado Correccional de la Sección Cuarta, cuya autoridad en definitiva resolverá el caso.

SUSPENDIDA LA VELADA A LA MEMORIA DEL DR. J. A. LOPEZ DEL VALLE

Cúmplese hoy un mes del sensible fallecimiento del inolvidable higienista doctor José Antonio López del Valle, fundador de la Secretaría de Sanidad y Beneficencia, en la que desempeñó los cargos más importantes con el beneplácito de todos los gobiernos republicanos.

A pesar de haber acordado la Junta Nacional de Sanidad y Beneficencia, de la que fué miembro distinguido el doctor López del Valle, el honrar hoy, su memoria celebrando al efecto una Velada, a propuesta del doctor Domingo F. Ramos, dicho acto no se celebrará, se nos dice, alegándose que su organizador se encuentra en el extranjero.

SOCIEDADES ESPAÑOLAS

LAS CUANTIOSAS EROGACIONES QUE A DIARIO MOTIVA EL SANATORIO «LA BENEFICA» NO SON OBICE PARA QUE EL EJECUTIVO GALAICO REDOBLE SU ACTIVIDAD

El excelente servicio dental que el Centro Gallego venía prestando a sus asociados, ha sido ampliamente mejorado desde primero de año con el aumento de un dentista más de los que había en el anterior. Con tal motivo se ha dispuesto que el servicio se preste en los lugares, días y horas que damos a continuación:

Dr. Gonzalo Fernández, en su domicilio particular, Amistad 60, altos de una a tres de la tarde, todos los días laborables.

Dr. Alfredo M. Torres, en su gabinete particular, San Nicolás 29, bajos, todos los laborables, de ocho y media a diez y media de la mañana.

Dr. Ovidio Miranda, en el gabinete de la casa de salud «La Benéfica», de diez a doce de la mañana.

Dr. José Valdés Astolfi, en el gabinete de la casa de salud, de seis a ocho de la noche.

Como se ve, la Comisión Ejecutiva no repara en las cuantiosas erogaciones que origina el sostenimiento de su magnífico sanatorio «La Benéfca», cuando ellas van en beneficio de los asociados, dándoles el mejor servicio posible.

MOVIMIENTO DE ENFERMOS HABIDO EN «LA BENEFICA»

Entradas: Angel Barreiro Senra, Pascual Rodríguez Moreda, Antonio García Barrera, Heliodoro Castro Verdes, Paulino Vázquez García, Antonio Pacio Prieto, Emilio Orozco Filgueira y Jesús Gil Villar.

Salidas: José Palacios Corral.

FIESTAS PROXIMAS

UNION NACIONAL DE DESEMPLEADOS: Gran festival de carácter benéfico el próximo domingo en los jardines de la cervecería «La Tropical», amenizado por Belisario López, Hermanos Martínez, Sonora Matancera, Neno González y la orquesta Gris. Los caballeros pagarán cincuenta centavos.

CLUB HISPANO HABANERO:—Brillante matinée el domingo en los salones del «Centro Castellano» amenizada por Belisario López, Cheo Belén Puig y la Gloria Matancera.

LICEO DE MEDINA: Hermoso baile el domingo por la noche en sus propios salones de 23 esquina a D, Vedado, amenizado por la orquesta de Emilio Parada.

CLUB ESPAÑOL DE ALMENDARES: Magnífica verbena el domingo en sus salones de 17 esquina a 6, amenizada por Antonio María Romeu, Belisario López y la Gloria Matancera.

ASOCIACION CANARIA: Velada en honor del gran tenor Claudio Alfonso de Medina, el sábado, desde las nueve de la noche en sus propios salones de Prado y Neptuno.

AGRUPACION ARTISTICA GALLEGA: Baile en honor de su comité de Damas el sábado por la noche en su propio local social de Zulueta 46, altos.

CLUB DEPORTIVO DEL CERRO: Hermosa verbena el domingo en sus propios salones de Cerro 549, al lado del Club de Ferreteros, amenizada por Jóvenes del Cayo y orquesta de Raúl Valdespí.

UN DESFILE DE ESTRELLAS: Grandioso acto bailable el sábado por la noche en los jardines de la cervecería «La Polar», amenizado por once orquestas. También habrá gran des exhibiciones de boxeo, organizadas por Kid Chocolate. Dicha fiesta es en honor del conocido director de orquesta Fernando Collazo.

ACTOS PARA HOY

CENTRO ASTURIANO DE LA HABANA: Continuación de la junta ordinaria de Directiva a las ocho y media de la noche en el palacio social: A la misma hora se reunirá la Sección de Recreo y Adorno. Para estos actos cita con gran interés el secretario general, señor Manuel Calvo García.

SOCIEDAD ASTURIANA DE BENEFICENCIA: Toma de posesión de la nueva Junta Directiva a las ocho y media de la noche en sus propios salones de Corrales número 2. El Secretario, señor Jesús María López invita a todos los asociados.

CLUB BELMONTINO DE LA HABANA: Toma de posesión de la nueva Directiva a las ocho y media de la noche en el palacio del «Centro Asturiano». Para este acto cita el secretario, señor José Rey.

EL VALLE DE LEMUS: Junta General de asociados, muy importante, a las ocho de la noche en el palacio del «Centro Gallego».

PARTIDO «NOS» DE HIJAS DE GALICIA: Sesión importante del Directorio a las ocho y media de la noche en Hospital número 6, altos, casi esquina a Concordia. Cita la secretaria, señorita Blanca Secades.

LA CENTRALIZACION DE CONSULTAS HA NORMALIZADO EL DESENVOLVIMIENTO DEL GRAN SANATORIO ASTUR

El sistema interior de la Casa de Salud Covadonga, del Centro Asturiano, se ha ido mejorando de acuerdo con los metodos que las necesidades sociales reclamaban; para dotar del servicio más eficiente a los asociados. La Centralización de Consultas ha devenido en la máxima garantía para los socios, además de la comodidad que ella representa; con ésto se consigue que el consultante sea tratado por el médico de la especialidad correspondiente, mediante el reconocimiento previo de su dolencia, evitándose así pérdida de tiempo y el desencanto de ser trasladado de una especialidad a otra. Es encaminado con el nuevo sistema justamente al médico que necesita para el tratamiento eficaz de su enfermedad.

Luego viene la Hoja Clínica o Historia Patológica, que resume las consultas a que fué sometido y las causas determinantes de las mismas, por la cual el diagnóstico adquiere celeridad y certeza, toda vez que en la Hoja Clínica pueden hallarse antecedentes directamente vinculados a la enfermedad que se consulta. Por lo tanto, cuando el especialista tiene ante sí a un paciente, auxiliado por la Hoja Clínica determina, tanto por los datos actuales como por los historiadores, el diagnóstico justo y receta los remedios oportunos.

La Estadística Médica es más bien de beneficios generales para la Sociedad y de prevision de posibles abusos.

Pero las tres medidas implantadas y ya funcionando con efectividad manifiesta, garantizan a los asociados el diagnóstico y tratamiento más efectivos para su curación y produce un beneficio a la Sociedad, por cuanto que, garantizada ampliamente la atencion a los socios, se ve ella resguardada en sus intereses.

UN ESTIMADO SACERDOTE LABORA INTENSAMENTE EN PRO DEL «C. CASTELLANO»

Se halla entre nosotros el fundador de la Delegación del Centro Castellano, en Cunagua, provincia de Camagüey, R. P. Gregorio Mediavilla, castellano noble sencillo y bien querido de todos, que con gran entusiasmo ha venido laborando en aquella zona y la del Central Jaronú, manteniendo latente en todo tiempo el entusiasmo y amor a la sociedad. El Padre Mediavilla, que cuenta con numerosas amistades entre los asociados del Centro Castellano, visitó la Casa de Salud, mostrándose altamente complacido y satisfecho de las innovaciones y progresos que ha observado en ella desde su última visita, teniendo los directivos el placer de oír de sus labios que los progresos sociales se traducen a diario en nuevas dotaciones y mejoras de los servicios para beneficio de los asociados.

Dedicó el Padre Mediavilla grandes elogios a la actuación y entusiasmo que viene desarrollando al frente de la delegación de Cunagua, su actual delegado el señor José Magdalena López, que con celo de apóstol y con inigualable actividad y acierto ha sabido levantar en aquella zona un importante número de asociados, que se sienten complacidos y satisfechos de las atenciones y cuidados que merecen por parte del cuerpo facultativo y de cuantos se hallan en contacto con tan queridos amigos.

La Sección de Propaganda, que conoce la labor del señor José Magdalena López, y que se complació en oír de boca del Padre Mediavilla los testimonios de afecto y cariño que tiene conquistados, tomó el acuerdo de felicitar a tan entusiasta propagandista.

LA GLORIA MATANCERA Y CHEO BELEN PUIG EN LA MATINEE DEL CASTELLANO

El domingo habrá matinée bailable en los salones del Centro Castellano, Egido número 2, organizada por los muchachos del Club Hispano Habanero.

Desde las dos de la tarde actuará Cheo Belén Puig y la Gloria Matancera.

Estos conjuntos musicales, de gran popularidad, son los contratados por los muchachos del Club Hispano Habanero para amenizar esta fiesta bailable que es continuación de la serie que vienen ofreciendo todos los domingos y días festivos en los amplios salones del Palacio de Castilla.

El domingo 30 de este mes, que es la inauguración oficial de la temporada carnavalesca, comenzará en los salones del Centro Castellano una gran serie de matinées de disfraz, siempre amenizadas por Cheo Belén Puig y la Sonora Matancera.

ATENCION

Viernes 7 de Enero. De 8 a 8½ p. m.

Inauguración de las trasmisiones del Comité Conjunto de Sociedades con Sanatorio

Hablarán los señores Presidentes de Sociedades

CMBZ	EMISORAS	COBZ
1000 Kc.	RADIO-SALAS	9030 Kc.
299.8 Mts.		33.32 Mts.

SINTONICELAS DIARIAMENTE

LOS PRESIDENTES DE SOCIEDADES CON SANATORIO SE DISPONEN A ULTIMAR DETALLES EN MAGNA ASAMBLEA

La Comisión de Propaganda de los Presidentes de Sociedades con Sanatorio establecidas en esta Capital y la representación de las Colonias Españolas que radican en el interior de la República, y a las cuales afecta de manera extraordinaria el proyecto de Ley de Colegiación Médica Obligatoria, acordó que se convoque con toda urgencia al pleno de Presidentes de Sociedades, a fin de últimar detalles en torno a la gran asamblea conjunta que en breve se celebrará en los amplios salones del edificio social del Centro Gallego.

Para esta asamblea en la que se espera, muy fundadamente que se congregarán muchos miles de asociados, y a fin de ilustrar a la masa social de todas las entidades y movilizar la misma para que esa y otras leyes que se encuentran pendientes de discusión en la Cámara de Representantes y que afectan a lo fundamental del desenvolvimiento de las Instituciones con Sanatorio establecidas en Cuba, el Comité de Propaganda ha de realizar una intensa campaña por cuantos medios considere adecuados para llegar a todos los socios, de manera que éstos conozcan hasta el más mínimo detalle que tiene por motivo la convocatoria de la asamblea.

LA «SOCIEDAD CASINA» Y SUS NUEVOS MANDATARIOS

Una de las más simpáticas entidades astures, la «Sociedad Casina», dará posesión a su nueva junta de gobierno el domingo a las 2:30 p.m. en Amistad 154, altos.

He aquí sus integrantes:

Presidente, por un año, Celedonio Miguel Suárez; Vicepresidente, dos dos años, Jesús Calvo Miguel; Secretario, por un año, Aladino Fernández García; Vicesecretario por dos años, Mario Miguel Martínez; Tesorero: por un año, Diotino López Castellano; Vice-Tesorero: por dos años, Agustín Prado González.

Vocales: Ramón Blanco Lobeto; Juan Cortés; Manuel Martínez Martínez; Rogelio Diego Barrial; Luis Santos Cambas Gerardo González Martínez; Pelayo Gutiérrez González; Manuel Miguel Gao; Alonso Blanco Lobeto; Angel Iglesias Martínez y Prudencio Fonseca.

Suplentes: José Sánchez Calvo; José Fidalgo Coya; José Posada Hevia y Juan Fernández Cabilla.

LA JIRA DE «PRO-VIDA»

Nuestro estimado amigo Aquilino López, laborioso gerente de la institución naturista «Pro-Vida», nos ruega hagamos constar que la jira social anunciada para el próximo domingo, día 9, acaba de ser transferida, por circunstancias especialísimas.

Oportunamente nos referiremos a la nueva fecha señalada por dicha entidad para la celebración de dicha fiesta que, sin duda alguna, resultará animadísima.

REELECTO PRESIDENTE DE LOS «JOVELLANISTAS» EL SR. WIFREDO FONTANALS

Ultimamente y dentro del mayor entusiasmo fué electa la nueva Junta Directiva que habrá de regir los destinos de la «Sociedad Jovellanos» en el presente año.

Dada las personas que han sido electas se espera que habrá de continuar la serie de triunfos alcanzados en el pasado año por esta prestigiosa sociedad estudiantil.

En la nueva directiva figuran para un nuevo período el actual presidente señor W. Fontanals Sánchez, y el secretario, señor Virgilio Cabañas Fuerte: va como presidente el señor Anselmo L. Blanco, quien se distinguió ampliamente en el anterior gobierno de la sociedad desde la presidencia de la Sección de Propaganda y Recreo.

Los demás vocales electos son: Alejandro G. Llorrente, José M. González Argüelles, Aladina Alvarez, Esteban Rodríguez, Raúl M. Miranda, señorita América Rodríguez, señor Fernando Collar, señor Belarmino Alvarez, Luis Melendi, Ramiro F. Acosta, señorita Mercedes López, señor José Suárez Crespo, José de la Torre, José Castro, Hernani Torralbas, Mariano Castro, Juan Suárez y Humberto Fontanals.

Suplentes: señorita Estrella López, señorita Gladys Salas, señor José Suárez González, Rafael Contreras, Idelberto Cruz, Manuel Otero, Serapio Alvarez y Rafael Capote.

La toma de posesión se ha señalado para el próximo día 8, a las 9 p. m., y se espera que revista gran lucimiento dado el entusiasmo existente entre los miembros de la nueva Directiva y los demás asociados.

Dr. OVIDIO MIRANDA

Cirujano-Dentista de «Hijas de Galicia» y del «Centro Gallego».
Consultas de 8 A. M. a 10 P. M.
Luz, número 67, esquina a Villegas. Teléfono M-9252.

EL DEBUT DE ANGELILLO SERA UN ACONTECIMIENTO

La atención del público habanero está controlada hoy por el debut, esta noche en la escena del teatro «Payret», del más joven y más famoso de los cantantes del género frívolo español: «Angelillo», al que ya el público ha admirado a través de sus éxitos en la pantalla, como «La Hija de Juan Simón», «Don Quintín el Amargao» y «Centinela Alerta», producciones de la Filmófono de Madrid, a la que también debemos la presentación personal de Angelillo.

La función en «Payret» esta noche, empezará a las 8:30 con las exhibiciones de «Centinela Alerta», y después actuará «Angelillo», el Ruiseñor Andaluz, acompañándose del Maestro Guitarrista Posadas y de la Rondalla de la Estudiantina Cuba, que dirige el señor Gumersindo García.

«Angelillo» estará breves días en la Habana, pues sigue su viaje a México, a cumplir ventajosos contratos en los teatros de aquella capital y en los Studios cinematográficos.

Pocas veces tenemos oportunidad de admirar a artistas de la fama de «Angelillo», precisamente en los momentos en que está en el pleno apogeo de sus facultades, así pues es de esperarse que el público acoja con entusiasmo su actuación en la Habana, propiciada por Filmófono de Madrid y Selecciones Capitolio de esta ciudad.

EN ESPLENDIDO ACTO DARA POSESION A SU DIRECTIVA LA INSTITUCION LEMESA

El domingo próximo, a las 2 p. m., y en los salones de la «Artística Gallega» tomará posesión la nueva Directiva de «El Valle de Lemus». He aquí el programa:

1.—Himnos, por la orquesta «Lemos», del profesor A. Rodríguez, socio de la institución.

2.—Apertura, por el presidente social, señor Manuel Fernández Mariño.

3.—Lectura del acta de la Junta General de Elecciones.

4.—Lectura de la Memoria, por el secretario, señor Abelardo González López.

5.—Lectura del Balance Anual, por el tesorero, señor Albino Vázquez Salgado.

6.—Entrega de los títulos de Constancia a los siguientes asociados:

Sra. Herminia Vila de Rodríguez, señora Nieves Vázquez López, José García Vázquez, Manuel Rodríguez Sánchez, Manuel López Guitián, Manuel Alvarez, Valentín González.

Y de Socio Propagandista a: la señorita Carmen González, Manuel López Guitián, Raimundo Sánchez, Pedro González y Teodoro Corres.

7.—Entrega de los cargos a los nuevos miembros de la Junta Directiva, electa para el bienio de 1938-40, señores:

Manuel Rodríguez Sánchez, presidente; Francisco Taboada, secretario; José González, tesorero.

Vocales efectivos: Manuel Fernández Mariño, Albino Vázquez Salgado, Manuel Díaz, David Vázquez Bordello, Eugenio Herrero, Camilo Rodríguez, Manuel Rodríguez Santiso, Benigno Somoza Latorre, Antonio Pérez y José Alandi.

Vocales suplentes: Mario Rodríguez, Angel Vázquez, Perfecto Rodríguez, Santiago Sanjosé y Gumersindo Gómez.

8.—Discursos alusivos al acto y resumen del mismo.

Segunda Parte: 1.—Se servirá a todos los asistentes un espléndido buffet.

2.—Piezas bailables por la orquesta «Lemos», obsequio de su director, profesor A. Rodríguez.

EL «CLUB TINETENSE» HA DESIGNADO MUY ACTIVOS Y QUERIDOS DIRIGENTES

En animada junta general celebrada por la simpática entidad astur «Club Tinetense», fué proclamada una valiosa candidatura, en la que figuran como reelectos el presidente general y el vicepresidente primero.

He aquí la relación de elementos dinámicos que durante 1938 regirán los destinos de tan progresista institución:

Presidente: Antonio Menéndez y Menéndez; primer vice: Francisco Menéndez; segundo vice: Ramón Iglesias; secretario: Manuel Antón Fernández; primer vice: Emilio Gómez; segundo vice: Emilio Alvarez; tesorero: Antonio de la Uz Marcos; primer vice: Emilio Rodríguez García; segundo vice: Emilo de la Uuz Marcos; contador: Paulino Menéndez; primer vice: Arturo Fernández Gancedo; segundo vice: Serafín Francés.

Vocales: Francisco Arias, Laureano Mayo, Luis Rodríguez, Emilio Colado, Juan Gallo, Julián de la Uz Marcos, Antonio Fernández Menéndez, Ramiro Pérez, Angel Sierra, Agustín García Rodríguez, Diego Fernández, Francisco de la Vega, Emilio F. Maldonado, Francisco Peláez, Andrés Fernández, Alonso Agüera Martínez, Jesús del Valle, Segundo Llano, Manuel Agüera, Rogelio González, Manuel Perteirra, Primitivo Rodríguez, Antonio Fernández, David Alvare Fernández y Manuel Pérez.

Vocales suplentes: José Iglesias, Ramiro Fernández Gómez, Carlos de la Vega y Manuel Fernández López.

FESTIVAL BENEFICO EL DIA 9

Marchan rápidamente los preparativos que está haciendo la «Unión Nacional de Desempleados» para su gran festival bailable del próximo domingo en los jardines de «La Tropical», de una a siete de la tarde.

Actuarán las orquestas de Belisario López, jazz band Hermanos Martínez, la Sonora Matancera, la Gris con Mario Jiménez y la de Neno González.

Habrá grandes sorpresas y valiosos regalos donados por distintas firmas comerciales. Las entradas pueden adquirirse en Aguiar 80, altos, o pedirse por el teléfono A-9151. Los caballeros abonarán 50 centavos. Las damas por invitación.

ESTA ANUNCIADA PARA HOY LA ENTRADA DE CUATRO GRANDES BUQUES DE CARGA Y PASAJEROS

«King Kong», buceador de bahía, viéndose perseguido por la Policía, subió al Florida», antes de que lo despachara la Sanidad Marítima, fugándose y cometiendo una infracción

El «Chiriqui»

Procedente de Puerto Limón arribó ayer el turbo eléctrico «Chiriquí», de la Flota Blanca, que trajo 11 pasajeros con destino a la Habana y conduce 40 pasajeros y un cargamento de frutas en tránsito para New York, hacia donde continuo viaje ayer mismo por la tarde.

Llegaron en este barco, los señores: Isidoro Newman y señora, Celestino Campa, la señora Elvira Lentine e hijos, José M. Topedino, José Marin Vanas, periodista costarricense y otros.

El «Florida»

De Miami llegó ayer en su viaje regular el vapor correo americano «Florida», de la Peninsular y Occidental SS. Co, que trajo 310 pasajeros en su mayor parte, turistas norteamericanos.

En el «Florida» han llegado entre otros pasajeros, los señores: Leandro Rionda, Pedro A. López, Manuel Valcoviel, María Fernán dez, Manuel Valcalde, René Finale, Juan Hernández, José Orihuela, John Cifré, Peter Cifre, María T. Pellá, Marta Ferrer, Pilar García, Pilar Fernández, Olga Pagés, Antonio Alonso, Hilda Carulla, e hija, Eduardo M. de los Ríos, y familia, María C. V. Pareja, José Monroy, José Mayasn, Guillermo Díaz, Alfredo Gutierrez y familia, P. A. Suárez y familia, Angel L. González, José Cardoso, Elena Rosales, Francisco M. Capote y familia, Armando R. de Pallés, Antonio Molina, el Agregado Militar de Cuba en Francia, señor Francisco Terry y familia, el señor Bernard Ramírez, Jefe de los empleados de la Legación Americana en la Republica Dominicana, a quien se le dispensaron las cortesías de estilo y franquicias correspondientes.

También llegó en este barco el señor Max Henríquez Ureña, Ministro de Santo Domingo en Londres, y que se encuentra en nuestra capital de paso para México, donde actuará en la misión especial que le ha sido encomendada por el Gobierno de su país, acerca del incidente surgido entre Santo Domingo y Haití.

El «Cuba»

Procedente de Tampa y Key West llegó ayer tarde el vapor americano «Cuba», de la Peninsular y Occidental SS, Co, que trajo carga general y 63 pasajeros, entre ellos a los señores: Miguel Moenck, Tomás Carbonell, M. León, Edelmira Palmer, Manuel García, Donald A. Crig y señora, Edward A. Brandt, Esther Beronilla e hija, María S. Rodríguez, Manuel González, Howard Hall, Francis S. Edler, Benjamín Terner y otors.

El «Cuba» regresará nuevamente en la mañana de hoy a los puertos de su procedencia llevando carga general y pasajeros.

El «Yucatán»

En ruta a New York arribó ayer a nuestro puerto procedente de Veracruz, el vapor americano «Yucatán», correo de la New York and Cuba Mail SS Co, que trajo 35 pasajeros con destino a la Habana y conduce carga general y 42 viajeros en tránsito para el referido puerto americano.

En el «Yucatán» llegaron el Encargado de Negocios de Cuba en México señor Manuel Garófalo Mesa y señora, el Canciller de la propia Embajada señor Martín Pella y señora, la señora Esther Martínez, de Bayas esposa del Ministro del Ecuador en México, y sus hijas Elsa y Leda, el señor José Arana, comerciante español, el comerciante italiano Treste Berard y señora, el empleado federal estadounidense Mr. Bret Fowler y señora, el Dr. Harry Glass y señora, la abogada americana Jeannett Jawell, el médico mexicano doctor Abelardo Lara y señora, el Dr. Mathew Walzer, Andrés Chala, Armando Pérez, el boxeador cubano René Rodríguez, y la señora Elena de Duque de Estrada y su hija, Clara.

Entre los pasajeros en tránsito del «Yucatán» figura el boxeador italiano Javiero Turiello.

Productos cubanos a New York

El vapor americano «Yucatán» correo de la New York and Cuba Mial SS. Co, que siguió viaje ayer tarde para New York, tomó en nuestro puerto los siguientes productos cubanos: 25,000 huacales de frutas y vegetales, 51 sacos de cera, 76 sacos de café, 9 sacos de azúcar, 6 cajas de dulces en pastas, 21 cajas de víveres, 114 pacas de esponjas, 12 cilindros vacios, 39 cajas de motores, 25 cajas de astas de bueyes, 12 cajas de ron, 20 bultos varios, 14 cajas de tabacos torcidos y cigarros, 8 barriles y 35 pacas de tacaco en rama.

El «Queen of Bermudas»

Con 515 viajeros excursionistas llegará el próximo lunes el vapor inglés «Queen of Bermudas».

Los que llegaron de Miami

Procedente de Miami llegaron ayer los señores: Juan Delgadillo, George Minden, Nelly Duys, Frank Higgins, Director de Artes en New York; el señor Charles A. Mc Cormack, el ex senador Statal por New Jersey Mr. Edmund A. Walcelle, el señor Carlos E. de la Cruz, Manuel Aspuru, Marta Rocafort y otros.

Regresó a Miami el Mayor Williams

Acompañado de su esposa e hija, así como de los miembros de la Comisión de Autoridades y miembros del Comercio de la ciudad de Miami regresó ayer a Miami el Alcalde de dicha ciudad Mayor Robert L. Williams.

Los expresados comisionados, se sienten muy optimistas de sus gestiones en nuestra ciudad y esperan pronto éxito en el desarrollo de las mismas, habiendo manifestado el profesor de la Universidad de Miami Mr. J. R. Owre, que había logrado establecer un intercambio de estudiantes, en el sentido de conceder diez becas a estudiantes cubanos los que podrán ir a la expresada Universidad de Miami en septiembre del presente año, incluyéndose también en dicho intercambio, a un profesor de Escuela Superior de Cuba, el que igualmente disfrutará de una beca.

También salieron para Miami, los señores: Carl Voigt Gastón Núñez, José Miguel Tarafa, los japoneses Junichi A. Kuyama y M. Sumitomo, el señor Juan B. Díaz, el señor Demetrio Castillo Pokorny y otros.

Un ex premier canadiense

Para el martes de la entrante semana y procedente de Nueva York, se espera que arribe a nuestro puerto, en el vapor «Antigua» de la Flta Blanca, el ex Premier Hepburn de Canadá, quien nos visitará acompañado de un grupo de magnates comerciales de dicho país.

Los expresados viajeros, serán cumplimentados por el señor Ministro de Inglaterra, por el Agregado Comercial de Canadá en Cuba así como por las altas autoridades cubanas.

Barcos que se esperan hoy

Para hoy se anuncia el arribo a nuestro puerto de los siguientes vapores: el hondureño «Contessa», que viene de New Orleans, con carga general y un pasajero para la Habana, así como carga y 71 pasajeros para Centro América, el «Santa Lucía» que viene de Valparaiso y escalas vía Panamá también con carga general y pasajeros tanto para la Habana como en tránsito para Nueva York, el «Ulua» de la Flota Blanca, que viene de Puerto Limón en ruta - Nueva Orleans, también con carga general y pasajeros, el «Walter D. Munson» que procede de puertos del Golfo con carga general.

El comandante P. C. Wercke

Se encuentra en nuestra ciudad desde hace días, el comandante P. C. Wercke, perteneciente al campamento «General Wood» de Saint Petesburgh, Florida, y quien ayer en visita oficial, estuvo en la capitanía del Puerto habiendo sido cumplimentado por el señor Oscar Hernández, Capitán de la Policía Marítima, así como por el teniente Hernández y el sargento Tarajano del propio Cuerpo.

El comandante Wercke, estuvo en Cuba, como miembro del Ejército de Ocupación, en la Guerra Hispano-Americana.

Reparto de juguetes en la Aduana

Ayer a las tres de la tarde tuvo efecto en la Casilla de Pasajeros del Muelle de San Francisco, el reparto de juguetes, a los hijos de los empleados de esa Dependencia del Estado así como también a los hijos de los maleteros de las Casillas de Pasajeros, iniciativa esta del Director Administrador de la Aduana de la Habana doctor Alfredo Botet y de su distinguida esposa señora Fabiola de Arriba de Botet.

A la hora indicada la comisión designada al efecto inició el acto siendo repartidos cientos de juguetes entre los pequeñuelos anteriormente citados, los que hacían clara demostración de su alegría al recibirlos.

Al acto asistieron el Dr. Botet, su esposa y el señor Jesús Figarola, jefe de la Sección de Especiales de la Aduana quien cooperó en dicho acto.

Casos de Policía

La policía Marítima conoció los siguientes casos: El vigilante número 77, procedió al arresto de Juan Montalván y de José Saiz, a los que encontró riñendo. El vigilante Pedro Rodríguez, acusó a Ricardo Hernández, chofer del camión chapa número 86998 de llevar dicho vehículo con exceso de carga. El alistado de la la Marina de Guerra Constitucional Bernardo Pagés, al servicio de la Policía Marítima, dió cuenta a la Estación, de que un individuo de la raza negra, conocido por el alias de King Kong se encontraba bañándose completamente desprovisto de ropas, al costado del vapor «Florida» y que cuando trató de detenerlo, dicho sujeto subió por la cadena del ancla de dicho buque logrando llegar a bordo del mismo, dándose a la fuga por el lado opuesto, por lo que lo acusa de ofensa a la moral, así como de haber infringido la ley de Cuarentena, ya que subió a bordo del citado barco, antes de que hubiera sido despachado por los médicos del Puerto.

La recaudación

La Aduana de la Habana recaudó ayer la cantidad de $108,885.82.

El «Johannes Molkenbuhr»

Procedente de Nordenham, llegó ayer el vapor alemán «Johannes Molkenbuhr» que trajo un cargamento de carbón.

Las salidas de ayer

Durante el día de ayer salieron los siguientes vapores: «Yucatán» para Nueva York, «Chiriquí» para Nueva York, el yate americano «Vagabondia» para Miami, Florida

BIENVENIDA AL 1938, CON ESTUPENDO BAILE EN EL CENTRO DE DEPENDIENTES

El sábado 15, se bailará en el palacio de la Asociación de Dependientes. Se celebrará esa noche la verbena que debió despedir el año 37, pero que el desastre de Cali, impidió, porque la tragedia aviatoria había conmovido profundamente a Cuba y no era aquella ocasión de fiestas, sino de duelo.

Bajo el nombre de «BIENVENIDA A 1938», los muchachos de Recreo y Adorno, que preside el doctor Benito Larín ofrecerán el sábado 15 del actual la gran fiesta pospuesta. En ella, situados en todos los salones, ocupando cada una el suyo, ejecutarán sus bailables orquestas de gran mérito, la de Mojica, Gloria Matancera, el jazz-band «Los Melódicos» Raúl Valdespí y el Septeto Casino.

A las cuatro de la mañana terminará esta fiesta que la noche anterior se comenzó a las 9. La entrada, por el Paseo de Martí.

«Bienvenida a 1938», se ofrecerá con los atributos y atracciones que debió lucir el baile de fin de año. Por ello es de afirmarse, sin temor a equivocación, que resultará un triunfo resonante y merecido.

El hermoso palacio de Prado y Trocadero, lucirá como en sus noches mejores. Y en competencia laudable podrá encontrarse allí la música criolla que antes mencionamos, la alegría ruidosa de la juventud bailadora, la iluminación artística y profusa, y el más bello adorno floral.

Gran fiesta, sin duda, será esta. Podemos afirmarlo.

Visitó el Alcalde de Miami la Ciudad Militar ayer tarde

Fué atendido por el Comdte. Mariné, en nombre del Jefe del Ejército, Coronel Batista

El Alcalde de la ciudad de Miami Mr. Williams y su distinguida esposa, que se encuentran de visita oficial, en la Habana, acudieron el mismo a la Ciudad Militar en unión de un grupo de destacados turistas y de personalidades cubanas.

Los huéspedes fueron gentilmente cumplimentados en el Club de Oficiales de Columbia, por el comandante Jaime Mariné, Jefe de los Ayudantes del coronel Batista, por el comandante Manuel Pérez Abrerez, el capitán Rogelio Gorrín y el capitán Antonio D. Torra, Jefe del Buró de Prensa y Radio del Ejército.

Los visitantes, después de sostener una animada charla con los citados oficiales y de brindar por la prosperidad de las ciudades de la Habana y Miami, entregaron al comandante Mariné, para que éste la elevara a la consideración del Jefe del Ejército, un amplio memorándum, donde se sugieren inteligentes y factibles fórmulas para intensificar el movimiento de viajeros que en esta época del año abandonan el norte frío en busca de un ambiente templado en el sur. En ese memorándum se refieren los firmantes del mismo a una posible cooperación del Gobierno y del Ejército para levantar el comercio y el tráfico aviatorio entre las citadas ciudades, estrechar aún más los lazos de amistad y de cultura que unen a ambas urbes e intercambiar estudiantes entre las Universidades de la Habana y de la Florida.

Por lo pronto ya la Universidad del Estado de la Florida ha creado variar becas para estudiantes cubanos que deseen tomar cursos en ese centro docente.

El comandante Mariné dió las gracias a los distinguidos visitantes en nombre del coronel Batista y ofreció elevar a éste el memorándum para su estudio.

ESTAFA

El teniente de la Marina de Guerra Constitucional Emilio Villanueva arrestó y condujo a la Cuarta Estación, a Alfredo Moré, de 24 años, vecino de San Lázaro 137, por haberle estafado 3 pesos, que en días pasados le entregó para que le comprara dos localidades de un teatro.

Herido de cuidado un chauffeur que fué arrollado ayer

El motorista fué detenido y puesto a disposición de la autoridad correspondiente

En el primer centro de socorro fué asistido de lesiones de carácter grave, Arcibiales Pérez Cabrera, de 42 años de edad, chofer y vecino de Aguiar 17, las que le produjo al arrollarlo en la esquina de San Miguel y Neptuno, el tranvía 418, de la línea Vedado-Muelle de Luz, que conducía el motorista Manuel Cela Rodríguez, vecino de 19 y B, que fué detenido y puesto a disposición de la autoridad jud

EN EL MERCADO DE CRUDOS DE EMBARQUES SE HICIERON VENTAS A 3 PUNTOS MAS QUE EL MIERCOLES

BOLSA DE NUEVA YORK

COTIZACIONES AL CIERRE AYER

—A	
Amerada	65⅜
Am. Radiator	13
Adams Expr.	9¾
Air Reducc.	53¼
Alaska Jun.	11
Alleghany	1½
Allied Chem	171
Allis Chal.	49¼
Amer. Can	79
Am. Car Fou.	26
Am. F. Pow.	4⅛
Amer. Ice	—
Amer. Inter	7¼
Amer. Loco	20⅞
Am. P. Light	6⅜
Amer. Smel.	51¼
Amer. Sugar	26⅜
A. C. Alcohol	12½
Amer. T. & T.	149½
Am. Tobac. A	67⅛
Am. Tobac. B	69⅞
Am. W. Works	12¼
Am. Woolen	4⅞
Anaconda C.	33⅞
Atchison	38⅞
Atlan. Coast	24½
Atlan. Ref	22
Ass. D. Goods	7½
Auburn Auto	4⅛
Aviat. Cor	4¼
Amer. Bank	12⅝
Amer. Metal	35½
—B	
Balwin Lo.	8⅜
Balt. & Ohio	9¾
Bendix Avi.	13⅞
Best & Co.	31½
Beth. Steel	63⅛
Borden Co.	18½
Briggs	23
Brook Man	9¼
Byers A. M.	9⅞
—C	
Can. Pacif.	7¾
Curtiss W.	16¾
Case T. Mach	91¾
C. Violeta	7
C. de Pasco	42¼
Ches. & Ohio	34¾
Chi. R. Islan	1
Chrysler	53⅜
Coca Cola	120
Col. Carbon	70
Comm. & Sout	1¾
Con. Cigar	6½
Cons. Gas	23⅞
Cons. Oil	9⅞
Cont. Can	42
Cont. Oil	31⅞
Corn Prod.	59⅞
Coty Inc.	4⅛
Cuba Co.	1
Cub. Amer. S.	5
C. Am. Sug. p.	—
Comm'l Solv.	8⅜
Chesapeake	43
C. Palmolive	10
Cruc. Steel	39
Cons. R. Cuba	5⅞
Canada Dry	15¾
—D	
Del. Hudson	15½
Del. & Lack	7⅜
Drug Inc.	6½
Dupont	116½
—E	
East. Kodak	167
El. Auto Lit.	19
El. Pow. Light	12⅛
Elec. Bond	9
Erie (R. R.)	5¾
—F	
Fox Film C.	21⅝
Frep. Texas	23½
—G	
Gen. A. Tank	44
Gen. Asphalt	16½
Gen. Elec.	43⅜
Gen. Foods	31
Gen. Motors	33¾
Guantánamo S.	1½
Gillet Saf.	9⅞
Gimbel Bros	8⅝
Gold Dust	7
Goodrich R.	16¼
Goodyear	20¼
Gen. Bronze	4⅛
Great North	21
—H	
Hershey com.	—
Homestake	53½
Houston Oil	8⅛
Hudson Mot.	9½
—I	
Ill. Cent.	10¼
Interb. R. T.	3½
Int. Cement	34½
Int. Nickel	48½
Inter. Tel.	6⅝
I. Tel. F. S.	7
Illin. Glas	62½
—J	
Johns Mansv.	80
—K	
Kroger Groc.	16
Kresge S. S.	16⅞
Kennecot	40⅜
—L	
Lambert Co.	11⅞
Leh Myers.	94½
Loew's Inc.	48½
Loose Wiles	18¾
Lorillard	16⅞
Louisv. Nas	—
Ludlum Stl.	18¼
Lehman Cor.	26
Liquid Carb.	18
—M	
Macy (H. R.)	29¾
Montgomeri	34
Miss Pac. c.	1½
Miss. Pac. p.	3
Min. Honeyw.	61
Murray Corp.	6⅜
—N	
N. Y. Central	18
Nash-Kelvi.	11⅜
Nat'l Dist.	22½
Nat'l Bisc.	19⅜
Nat'l Cosh.	17¼
Nat'l Dairy	14⅛
Nat'l P. Li.	7¾
North Amer.	21⅜
N. A. Aviat'n	10
Nort. Pacif.	11½
—O	
Ohio Oil	13⅞
Otis Elev.	23
Otis Steel	10⅞
—P	
Packard Mot.	5
Paramount	10⅛
Pennsylvann	22¼
Pullman Co.	33
Proc. Gamble	47¼
Pure Oil	12¾
Puerto Rico	24¾
—R	
Radio Corp.	6¾
Rep. I. Steel	18⅞
Reynolds	45½
—S	
Schen. Dis.	27½
Safeway St.	21¼
Sears Roeb.	59½
Simmons Co.	21½
So. Vacuun	15½
St. Paul p.	1½
So. Pacific	19¾
South. Ry.	12½
Stan Brands	9
Stand Gas	4½
Stan. N. J.	50¼
Stan Oil C.	31¾
Stewart War	9½
Studebaker	6⅛
Sun Oil	—
—T	
Texas Co.	42½
Texas Gulf	29⅞
Tinken Roll	44½
—U	
Union Carb.	75½
U. Pacific	85
Union Oil	20¾
United Cor.	3½
Uni. Cor. pfd.	30¼
Unit. Fruit	63
U. S. Rubber	26
U. Aircraft	26¾
U. S. Steel	59⅛
U. S. Inb. Alc.	21⅛
U. Gts Copr.	5
U. Gas Warr.	—
—V	
Vanadium	17¼
—W	
Warner Bros	6¾
W. Brothers	4
West. Union	26⅜
West. Elec.	104⅞
Woolworth	39⅜
—Y	
Yellow-Tr.	10⅜

TABACO

Sobrinos de Antero González vendieron y entregaron a Sidney Rothschild, ciento treinta y seis pacas de capadura de Remedios.

Constantino González y Compañía vendieron, con destino a una fábrica del interior, veinte tercios de clases bajas.

Otro lote de tripas de Vuelta Abajo vendieron y entregaron J. B. Díaz y Compañía.

Y menores cantidades, de varias clases y procedencias distintas, pasaron también a terceras manos.

Pero en los próximos días, como hemos anunciado, han de moverse cantidades grandes de Remedios y Vuelta Abajo.

Los fabricantes que estuvieron en el mercado durante la semana pasada y principios de la presente, cuyos nombres dimos oportunamente, comprometieron algunas de esas cantidades, y otras las registrarán firmas exportadoras locales.

Quiere decir que el presente mes, que parecía transcurriria quieto, nos ofrecerá motivos para reportes y comentarios.

Más tarde han de ocupar nuestra atención las compras de Chile o con destino a esa república, que por el tratado de comercio aprobado el mes pasado por nuestro Senado, está obligada a llevarnos cantidad importante de tabaco.

Alguna firma manufacturera de torcido, también ha de actuar en los próximos días.

Y luego han de venir otros fabricantes de los Estados Unidos, que aún no han comprado las cantidades que acostumbran a adquirir cada año.

Esa es la perspectiva del mercado al finalizar esta semana. En las próximas puede haber también movimiento de compradores, especialmente después que se reciban las órdenes de la Argentina.

Precio promedio del azúcar

Precio promedio oficial en Almacén, alcanzado por la libra de azúcar, en moneda nacional, para la segunda quincena y mes de diciembre de 1937, obtenido por el procedimiento señalado en el Reglamento puesto en vigor por el Decreto número 887 de abril 10 de 1936 y sus modificaciones.

Promedios de la segunda quincena de diciembre de 1937:

Habana	1.649522
Matanzas	1.634137
Cárdenas	1.634137
Sagua	1.634137
Caibarién	1.618753
Manzanillo	1.609907
Cienfuegos	1.619907
Guantánamo	1.619138
Casilda	1.583753

Promedios del mes de diciembre de 1937:

Habana	1.661621
Matanzas	1.646236
Cárdenas	1.646236
Sagua	1.646236
Caibarién	1.630852
Manzanillo	1.622006
Cienfuegos	1.632006
Guantánamo	1.631237
Casilda	1.595852

NOTA: De estos precios promedios oficiales del azúcar ya están deducidos los impuestos de diez, ocho y nueve centavos, establecidos por las leyes de 1o. de julio de 1920, 30 de noviembre de 1930 y 30 de diciembre de 1936.

La Habana, Enero 5 de 1938.
Negociado de Asuntos Azucareros.
Dirección de Industrias.

LOS CANJES DE CUOTAS DE AZUCAR EN LA BOLSA

Los canjes de certificados de identidad, de las cuotas azucareras, fueron cotizados ayer en la Bolsa de la Habana, de la manera siguiente:

	Comp.	Vend.
Libre por Mundial	0.96	0.98
Libre por Retenido	—	—
Retenido por Mundial	—	—
Mundial por Local	14	15½

No se reportaron operaciones en la pizarra de la mencionada Bolsa local.

¿ALBUR DE ARRANQUE EN LA CAMARA?

Circula profusamente el rumor de un pacto amistoso, de «compañerismo», para que la Cámara apruebe en estos días, sin discusión ni trabas reglamentarias, las leyes «favoritas» de los señores Representantes salientes, a manera de aguinaldo compensatorio que ese cuerpo colegislador dedica a sus miembros del período corto, por el sistema de «ametralladora» que tanto escándalo viene produciendo en la opinión pública.

Entre las leyes de esa hornada compadril se encuentra la llamada «de los Seguros», por la cual, prácticamente, se hace imposible la continuación en Cuba de las compañías aseguradoras americanas y británicas aquí establecidas desde tiempo inmemorial y que constituyen uno de los agentes más activos en el mantenimiento y vigorización del intercambio cubano con Estados Unidos e Inglaterra, base conocidísima y secular de nuestra vitalidad económica.

Desde luego, ya sabemos que esos proyectos manufacturados a gusto de cada quisque para intereses particulares no habrían de ser sancionados en definitiva, ya que los altos mandatarios de la República tienen plena conciencia de su responsabilidad para con nuestras relaciones económicas internacionales; pero de todos modos, el solo intento de pasar por sorpresa leyes de tal trascendencia, produce alarma perturbadora y hace necesario dar la voz de alerta para que a tiempo se tomen las oportunas precauciones para no tener después que andar desfaciendo entuertos.

Dr. J. César Trujillo y Acosta.

Cotizaciones

NEW YORK, Enero 6. (AP).—Cotizaciones al cierre de la Bolsa de New York:

Acciones	1.209,840
Bonos	$8.152,175

COTIZACION DE LA LIBRA

La libra esterlina se cotizó ayer, al cierre del mercado local, a $5.00½.

COTIZACION DE LA PESETA

La peseta española se cotizó ayer, al cierre del mercado local, a razón de 13.79 por dólar.

COTIZACION DEL FRANCO

El franco francés se cotizó ayer en el mercado local, a razón de 29.32 por dólar.

GANADO

LOS PRECIOS EN PIE

Precios que pagan compradores, entregado el ganado en esta capital:

	Ctvs. Libra
Vacuno, de 3½ a	3¾
Cerda, de 7 a	9
Lanar, de 3 a	3½

LOS PRECIOS DE LA CARNE

En los mataderos de esta capital rigen los siguientes precios:

	Ctvs. Kilo
Vacuno, de 12 a	13
Cerda, de 26 a	30
Lanar, de 20 a	25

MATADERO DE LUYANO

Se sacrificaron ayer en el Matadero de Luyanó:

	Cabezas
Vacuno	81
Cerdos	35
Carneros	—

MATADERO INDUSTRIAL

Se sacrificaron ayer en el Matadero Industrial:

	Cabezas
Vacuno	258
Cerdos	143
Carneros	96

ENTRADAS DE CARROS

Llegaron 3 carros de Sancti Spíritus, con ganado vacuno para el Matadero de Luyanó.

MERCADO DE GRANOS

Cierre ayer en Chicago:

Avena:	
Mayo	32
Julio	30
Septiembre	29⅝
Centeno:	
Mayo	76⅜
Julio	70¾
Maíz:	
Mayo	62¼
Julio	61⅜
Septiembre	61⅜
Trigo:	
Mayo	96¾
Julio	94
Septiembre	88⅝
Trigo de Winnipeg:	
Mayo	128¼
Julio	120½
Octubre	98½

Bonos de Cuba

Cierre ayer en New York:

	Comp.	Vend.
Speyer, 5%	103	—
Speyer, 4½%	96	101
Morgan, 5%	103½	—
Morgan, 5½%	102⅛	104¾
Obras Públicas, 5½%	74¼	74½
Cuba Railroad, 5%	38½	41½
Cuba Railroad, 7½%	40	45
Cuba Northen, 5½%	36	36½
Manatí Sugar, 7½%	43¼	48
Int. Tel. & Tel., 4½%	88¾	89

EL ORO Y LA PLATA

Cotizaciones al cierre ayer en la Bolsa de la Habana:

	Comp.	Vend.
Plata contra billete americano	99¼	99⅜
Oro acuñado contra billete americano	150	—

PRECIOS DE MIEL Y CERA

Precios que pagan los almacenistas:

Miel:	Ctvs. Galón
En barriles nuevos, a	40
En barriles usados, a	38
Cera:	Ctvs. Libra
Amarilla, a	23
Oscura, a	20

MERCADO DE CAFE

Cierre ayer en New York:

Marzo	4.49
Mayo	4.23
Julio	4.16
Septiembre	4.16
Diciembre	4.14

MERCADO DE ALGODON

Cierre ayer en New York:

Enero	8.42
Marzo	8.48
Mayo	8.55
Octubre	8.63
Diciembre	8.68

MERCADO DE METALES

Cierre ayer en New York:

Cobre	10.10
Oro en barras	35
Plomo	4.75
Estaño	42
Nickel	35
Plata	44¾
Zinc	5.35

ACCIONES DE LOS BANCOS

Cierre ayer en New York:

Guaranty Truct	248
New York Trust	93½
Chase Nat. Bank	33¾
National City Bank	28
Public	30½
Manufacturers Trust	37⅜
Corn Exchange	52¼
Irving Trust	11¾
Chemical	44
Bankers Trust	49½
First National of N. Y.	1.790
Manhattan	22½
Hannover	93½
First Nat. Boston	38
First Boston Corp.	12½
Royal B. of Canada	183

VALORES

Ni el Bono de Obras Públicas ni las Obligaciones Oro del Tesoro, tuvieron ayer la actividad de los días anteriores, en el mercado local.

El Bono abrió firme, operándose en $1,000 a setenta y cinco, durante la cotización celebrada en la Bolsa a las diez y media. Se nos informó que fuera de pizarra se habían vendido $2,000 a setenta y cinco y octavo. Después declinó el papel, concertándose algunas operaciones más, al contado y a plazos, dentro de los precios que aparecen en la Cotización Oficial y de Término de la mencionada Bolsa. En New York se operó en $86.000.

Las Obligaciones Oro del Tesoro no fueron objeto de la demanda de otros días, ofreciendo un tono de debilidad. Se operó poco en las de siete y cuatro cupones.

Se mantuvieron firmes desde la apertura hasta el cierre, los bonos de renta fija, operándose más que los últimos días en varias de dichas emisiones, especialmente en los de la Deuda Interior, Speyer, Morgan y Azúcar.

Firmes también actuaron las acciones de la Nueva Fábrica de Hielo, las preferidas de la Jarcia de Matanzas, Cuban Telephone y Utilities; mejoraron las preferidas de los Consolidados de Cuba, y estuvieron sostenidas las de los Unidos, Mercantil, Unión Oil y Naviera. Se operó algo en varias de esas emisiones.

De la Cotización Libre actuaron firmes, los bonos de la Cuban Telephone del siete y medio, Cuba Railroad del cinco y medio, e International T. and Telephone del cuatro y medio; y las acciones de El Comercio, Litográfica, La Comercial y preferidas de la Cuban American.

MERCADO DE LONDRES

LONDRES, enero 6. La Bolsa de Londres abrió con las emisiones internacionales más firmes y los restantes grupos irregulares, cotizándose USSteel a 56⅝, Chrysler a 50, Nickel a 46⅝. NYCentral a 16¾ y Bethlehem a 61½. El oro en barras cotizado a 138 chelines 8½ peniques, contra 139 chelines 9 peniques. No ha variado la tasa de descuento del Banco de Inglaterra. El dólar, cable, cotizado a 4.99⅞ dólares. La plata a 19.7-16; baja de ⅛.

MERCADO DE LIVERPOOL

LIVERPOOL, enero 6. El trigo debió abrir 1⅛ más bajo y a las 11.30 p. m., se cotizaba de 1½ a 1¾ más bajo.

El algodón debió abrir de 5 a 9 puntos más bajo; y a la 1pm se cotizaba de 3 más bajo a 2 más alto; recibos 10,000 pacas; Americanas 0, Middlings 4.90.

CAMBIOS EN NEW YORK

Cierre ayer en New York:

Libra Esterlina	5.00
Francos	3.39¾
Pesetas	6½

MERCADO DE MANTECA

Cierre ayer en Chicago:

Mayo	8.97
Julio	9.15
Granel	8.05B

BOLSA DE LA HABANA

COTIZACIONES AL CIERRE AYER

COTIZACION OFICIAL

Bonos y Obligaciones República de Cuba

	Comp.	Vend.
Speyer 1904	103	110
Deuda Int. 1905	99½	102
Cuatro y medio 1909	99½	106
Morgan 1914	104	—
Morgan 5½ 1923	105⅞	107
O. Públicts 5½ 1945	74½	75¼
Obligaciones oro con 9 cupones	43	60
Obligaciones oro con 7 cupones	37	—
Obligaciones oro con 4 cupones	36	39
Azúcar 5½ 1940	100½	—
República de Cuba. Morgan, Seriados, 5½%—1927:		
	Comp.	**Vend.**
J — Vence 1o. de julio de 1937	99½	103
Ayunt. Habana, 1a. Hipt.	90	110
Ayunt. Habana 2a. Hipt.	—	—
Centro Asturiano	48	—
Agri. Oriente Cubano	—	—
Banco Terr. S. B.	34	43
Cervecera	50	—
Cerv. Obgs. no Hipt.	12	17
Ciego de Avila	—	—
Curtidora	—	—
Gas	110	—
Hav. Elec. Cons.	25	—
Havana Electric. Debentures, Obgs. no Hipt.	1½	2½
Ironbeer Obgs. no Hip.	—	—
Edificio La Metropolitana, S. A.	29	—
Ltdrillos	—	—
Matadero	—	—
Mercados de Abasto y Consumo 1a. Hipt.	69	—
Nueva F. de Hielo	104½	—
Papelera Serie B	90	—
Teléfonos	87	—
Unidos	14	—
Acciones	**Comp.**	**Vend.**
Agri. Oriente Cubano	—	—
Banco Agrícola	—	—
Banco Terr.	5	—
Banco Terr. Bnfc.	¼	—
Banco de Préstamos sobre joyería	—	—
Cervecera	20	—
F. C. Cons. de Cuba, P.	5¼	6
Cueto y Ca. S. A., (Kokofat), P	—	—
Cueto y Ca. S. A., (Kokofat), C	—	—
Cuba R. R.	7	—
Curtidora	—	—
Fibras y Jarcia	—	—
H. E. Utilities Co. P. 6%	37½	40
H. E. Utilities Co. P. 5%	8	14
H. E. Railway Co., P.	1¼	—
H. E. Railway Co., C.	¼	—
Jarcia, P.	89	97
Jarcia, C.	11½	—
Licorera de Cuba	1	—
Lonja, P.	—	—
Lonja, C.	—	—
Matadero	—	—
Mercntil, La (Seguros)	60	—
Metropolitana Auto	—	—
Naviera, P.	13	19
Naviera, C.	1¾	—
Nueva F. de Hielo	150	—
N. F. de Hielo Bnfs.	50	—
Pesca, P.	—	—
Pesca, C.	—	—
Teléfono, P.	50	—
Teléfono, C.	12	—
Unidos	2¼	2¾
Unión Oil	2	5
Ira. Papelera Cubana	86	—
Cédulas Primera Ptpelera Cubana, 8%. (En circulación $500,000)	46	—

COTIZACION A TERMINO

Ayer a las 3:30 p. m.
Entregas: días 15 y último de mes

Bonos y Obligaciones República de Cuba

	Comp.	Vend.
Speyer 5%	105½	110
Deuda Int.	99½	102
Speyer 4½%	99	104
Morgan 5%	105	106
Morgan 5½%	105¾	107
O. Públicas 1945	74¾	75½
Obligaciones oro con 9 cupones	43	60
Obligaciones oro con 7 cupones	37	43
Obligaciones oro con 4 cupones	35⅝	39
Azúcar	101	103
J. Morgan julio 1937	99½	103
Ayuntamiento, 1a.	90	110
Ayuntamiento, 2a.	90	110
Centro Asturiano	45	—
Cervecera Int.	50	—
Cerv. Int. Obgs. no Hipt.	12	—
Gas y Electricidad	109	—
H. E. Railway Co.	25	—
Havana Electric Railway Co. Obgs. no Hipt.	1½	2½
Nueva F. de Hielo	100	—
Papelera Cubana, S. B	90	—
Cuban Telephone Co.	88	—
Unidos	14	—
Acciones	**Comp.**	**Vend.**
Cervecera Int.	20	—
F. C. Cons. Prfs.	6	—
H. E. Utilities, Prfs.	38	40
H. E. Utilities, Pretes	8	14
Hav. Elec. Ry. Co., Prfs.	1¼	—
Jarcia, Prfs	90	—
Jarcia, Com.	12	—
Licorera de Cuba	1½	—
Naviera, Prfs.	12	—
Naviera, Com.	1	—
Nueva F. de Hielo	150	300
N. F. de Hielo Bnfs.	50⅛	70
Teléfonos, Prfs.	48	—
Ferrocarriles Unidos	2¼	2¾
Unión Oil Co.	2	—

COTIZACION LIBRE

Bonos y Obligaciones

	Comp.	Vend.
Inter. Tel. Convert.,		
Inter. Tel. 5% 1955	60	—
Cuba Tel. Co. 7½%	100	—
Cuba R. R. 5% 1952	40	—
Cuba R. R. 7½% 1936	45	—
Nort. de Cuba 5½% 1942	37	—
Manatí Sug. 5½ 1942	25	—
Vertientes Sug. 7% 1942	24	—
C. Gallego 6% 1975	50	—
V. Tennis 3% 1949	4	—
Pro A. Musical 7%	40	—
C. Español 6%	50	—
Acciones	**Comp.**	**Vend.**
Inter. Telp. and Tel.	6½	—
Cía. Cubana de Electricidtd Prfs. $6.00	22	—
Cuban Ame. Sug. Prfs.	60	—
Cuban Ame. Sug., Com.	4½	—
Cuba Co. Com.	1	1½
Cía. Litográfica, Prfs.	60	—
Aux. Marítima, Prfs.	5	10
Seguros La Comercial	—	—
Seguros El Comercio	—	—
Central Violeta	6	—
Guantánamo, Prfs.	14	—
Guantánamo, Com.	1½	—
Litográfica, Com.	—	—

MEJORIA EN LAS ACCIONES DE LA BOLSA DE N. Y.

El mercado en general ofreció mejor tono, a pesar del reducido volumen del día

NUEVA YORK, enero 6.—Los nuevos indicios de que la Corporación Financiera de Reconstrucción está dispuesta a ayudar a aliviar la precaria situación de los ferrocarriles, impartieron hoy firmeza a las acciones de esas empresas y, con ello, mejor tono al mercado en general. También intervinieron en alza ciertas consideraciones de orden técnico. Las noticias de Washington, aunque numerosas, carecieron de trascendencia. Las declaraciones de Mr. Knudsen acerca de la falta de trabajo, ante la comisión del Senado que estudia este problema, están más o menos de acuerdo con la reciente nota de la General Motors sobre la restricción de sus operaciones. Los acontecimientos del día en materia de reforma fiscal y el proyecto de ley de créditos de la Cámara, denotan creciente actividad en los círculos legislativos de Washington; pero no tuvieron influencia aparente en el mercado. Aunque lo reducido del volumen de operaciones restó hoy importancia a la mejoría, es evidente que hay más animación y confianza en el mercado. JRK.

CAMBIOS

Tipos de venta al cierre ayer, en Bancos de esta capital:

New York, cable	1/10P.
New York, vista	1/10P.
Londres, cable	5.00½
Londres, vista	5.00¼
Madrid, cable	7.25
Madrid, vista	7.20
París, cable	3.41
París, vista	3.40
Italia, cable	5.28
Italia, vista	5.27½
Bélgica, cable	17.01
Bélgica, vista	17.00
Alemania, cable	40.35
Alemania, vista	40.34
Toronto, cable	1/16P.
Toronto, vista	Par.
Hong Kong, cable	31.40
Hong Kong, vista	31.35
Amsterdam, cable	55.70
Amsterdam, vista	55.65
Buenos Aires, cable	29.75
Buenos Aires, vista	29.70
Suiza, cable	23.16
Suiza, vista	23.15
Japón, cable	29.85
Japón, vista	29.80
Suecia, cable	25.85
Suecia, vista	25.80

LOS CUEROS EN LA ISLA

Precios de compradores:

	Libra
Habana	$ 0.08
Pinar del Río	0.06
Matanzas	0.07
Camagüey	0.07
Oriente	0.06½

Son precios para cueros frescos. El cuero salado se paga un centavo más.

SE VENDIERON 25,000 SACOS DE CUBA A 2.30 C Y F, Y MAS PARTIDAS DE FILIPINAS A 3.23

Se atribuye la firmeza y el alza del disponible a la huelga de estibadores de Puerto Rico, la cual ha obligado a que se suspendan la salida de vapores con azúcares para EE. UU.

Antes de la apertura del mercado ayer se reportó que, a última hora del miércoles, la Revere, de Boston, había comprado 25,000 sacos de Cuba, para embarcar en la primera quincena de febrero próximo, al precio de 2.30, costo y flete.

También se reportó, como hecha a última hora del miércoles o en los primeros momentos de ayer, antes de la apertura del mercado, otra venta consistente en 5,000 toneladas de Filipinas, al precio de 3.23, a operadores, que representa un avance de tres puntos. Estas 5,000 toneladas son para embarcar en el próximo mes, sin que la información recibida diga la fecha.

El mercado abrió luego con tono firme y con ofertas de Cuba y Filipinas, para arribos este mes y el próximo, a la base de 3.25. Los refinadores no mostraban interés comprador a más de 3.20; pero los operadores parecían en disposición de pagar 3.23.

Efectivamente, más tarde se reportó que una firma operadora había comprado 6,000 toneladas de Filipinas, para embarques en febrero-marzo, al precio dicho de 3.23.

Una de las informaciones recibidas a última hora de ayer, reporta otra venta de 5,000 toneladas de igual procedencia, para embarques en enero-febrero, al mismo precio de 3.23 y a operadores. Esa venta podría ser la misma anunciada a primera hora; pero podría ser otra, habida cuenta de que aquélla es para embarcar en febrero y ésta se reporta para enero-febrero.

MERCADO DE FUTUROS.—El alza y la firmeza del disponible se atribuía en la Bolsa del Azúcar de New York a la huelga declarada por los estibadores de Puerto Rico, que ha obligado la cancelación de varias salidas de vapores y paraliza la carga en todos los puertos de aquella isla. Aparte la nerviosidad que produjo este hecho, el avance del disponible causó ventas de protección en la mencionada Bolsa y enero quedó al cierre con dos puntos sobre el cierre del miércoles. En cambio, marzo perdió un punto; pero ganaron uno, mayo y septiembre. Julio quedó igual.

Los futuros mundiales perdieron de ½ a 1 punto, a causa de creciente liquidación en la posición de marzo. Los intereses extranjeros estuvieron vendiendo ese mes, pero reponiendo sus tenencias mediante compras de mayo. Las ofertas de marzo se encargaron de absorberlas los intereses cubanos.

Del contrato número 3, o sea el americano, se vendieron: 100 toneladas en enero, 1,950 en marzo, 2,200 en mayo, 650 en julio y 1,900 en septiembre.

Y del mundial (contrato número 4) se vendieron: 1,800 toneladas en marzo, 1,200 en mayo y 650 en septiembre.

MERCADO DEL REFINO.—Después de la rebaja anunciada estos días, no se ha reportado nada nuevo respecto del mercado del refino.

MERCADO DE LONDRES.—Quieto, con alguna presión en el crudo. Había vendedores a flote, al equivalente de 1.16½ libre a bordo Cuba, para embarque en el presente mes, al equivalente de 1.18. Las cotizaciones de la Terminal fueron como sigue:

	Cierre del 5	Cierre del 6
Enero	6-1¾	6-1
Febrero	6-2	6-1¼
Marzo	6-3	6-2¼
Mayo	6-3½	6-2¾
Julio	6-4	6-3¼
Agosto	6-4½	6-3¼
Diciembre	6-5½	6-4½

INFORME DE LAMBORN.—Los señores Lamborn, Hutchings and Company dieron ayer tarde el siguiente informe del mercado de los crudos:

«Los últimos cables recibidos al cierre del mercado de crudos ayer, anunciaban que las únicas ofertas consistían en 5,000 toneladas de las Filipinas, para embarque en febrero, a la base de 3.23, y un cargamento de azúcares de Cuba, consistente en 25,000 sacos, para embarque en enero, al precio de 2.35, costo y flete. Los refinadores eran compradores a la base de 3.18, posiblemente de 3.20. Posteriormente reportóse una venta de 25,000 sacos de Cuba, para embarque en la primera quincena de febrero, a la base de 2.30, costo y flete, a la refinería Revere, de Boston.

Temprano en la mañana de hoy se anunció otra venta efectuada ayer tarde, consistente en 5,000 toneladas de las Filipinas, para embarque en febrero, a la base de 3.23, a operadores.

Hoy abrió el mercado de crudos con un tono firme, con ofertas de alrededor de 20,000 toneladas de azúcares de Cuba, para embarques en enero y febrero, y de las Filipinas, para llegadas en febrero y para embarques en diciembre-enero y enero-febrero, a la base de 3.25. Los refinadores eran compradores a la base de 3.20 y los operadores probablemente interesados a la base de 3.23.

Al mediodía se anunció una venta de 60,000 toneladas de las Filipinas, para embarques en febrero-marzo, a la base de 3.23 a una firma operadora de Nueva York.

Cotización «spot» de Willett and Gray el día 5: 3.20.»

GODOY-SAYÁN
SEGUROS Y FIANZAS
(INSURANCE AND BONDING)
TELEFONOS: M-9866 M-9867
AGUIAR 77
HABANA, CUBA

SUPERARON LAS IMPORTACIONES DE LAS FRUTAS

También hemos importado más pieles para la fabricación de zapatos durante nueve meses

Los últimos datos recibidos del departamento de Comercio de Washington, que comprenden los nueve primeros meses de 1937, arrojan un notable aumento de nuestras importaciones de pieles para la fabricación de calzado. Durante dicho período de tiempo del mencionado año pasado, las importaciones ascendieron a 815 mil 950 pies, con un valor de 174,263 pesos, contra 519,998 pies y un valor de $84,301 en igual tiempo de 1936, importados también de los Estados Unidos.

Esas cifras han hecho pensar a algunos observadores que, «a pesar del aumento de nuestras compras de calzado a aquella República, ha mejorado la fabricación doméstica».

«Esto podemos atribuirlo—nos decía ayer uno de esos observadores—a la mayor capacidad adquisitiva de nuestra población. Pero para formar un juicio más exacto, habría que precisar la producción de nuestras fábricas de calzado en ambos períodos de tiempo».

En los mismos nueve meses del año pasado, importamos de los Estados Unidos mayor cantidad de frutas en conserva. Según los datos del departamento de Washington antes mencionado, las importaciones en los últimos años fueron como sigue:

9 meses	(libras) Peras,	(libras) Melocotones
1932	26,861	46,211
1933	30,384	67,061
1934	245,161	181,246
1935	283,692	329,073
1936	386,318	496,581
1937	578,822	702,947

Las cifras de los años anteriores que aparecen en esa tabla, nos fueron facilitadas en las oficinas de la revista «Cuba Importadora e Industrial», especializada en estos trabajos de estadísticas.

Cotizaciones de la Bolsa del Azúcar de Nueva York

NEW YORK, enero 6. (Por el hilo directo de Luis Mendoza y Compañía):

CONTRATO NO. 3

Meses	Abre	Max.	Min.	Cierre
Ene.	2.27	2.27	2.27	2.27
Mar.	2.30	2.30	2.28	2.28
May.	2.32	2.32	2.30	2.31
Jul.	2.32	2.32	2.30	2.31
Sept.	2.33	2.33	2.31	2.32

**CONTRATO NO.

HOY VIERNES EMPEZARAN LOS PAGOS A LOS FUNCIONARIOS Y EMPLEADOS DEL MUNICIPIO HABANER

La Junta Piadosa de Señoras de la Maternidad está empeñada en ampliar el Departamento de Maternidad donde ya no caben los infelices huérfanos allí asilados; y, como está empeñada, busca dinero y mueve sus influencias para celebrar un gran acto social, en forma de comida de gala con el fin de allegar fondos a tan plausible propósito.

Doña Amelia Rivero de Domínguez, su distinguida Presidenta, me ha dedicado un cubierto y prometo asistir recitando por bajines aquellos versos de Villaespesa, que recomiendo a quienes hayan recibido tarjetas para cubiertos: «pueden ser nuestras hijas, o nuestras hermanas».

Y, ahora, a ver quién dice que no...

El arte del mueble ha llegado en Cuba a la altura de París, Londres o Madrid (antes de que tiraran la casa por la ventana) gracias a los Hermanos Santa Cruz que trabajan las maderas preciosas cubanas como los antiguos orfebres el metal. Vea la exposición de los Hermanos Santa Cruz en Galiano 95. Julián cuida el tallado: Moisés es el de las tablas.

La papa de semilla importada ha rendido excelentes resultados en la Estación Experimental de Santiago de las Vegas, aunque no tan buenos como a los que las importaban como semilla y las vendían como parte integrante del cocido.

Dicen que dichas papas son muy ricas en valores alimenticios y riquísimas en puré.

El entusiasmo de las señoras por las telas para sus vestidos, de la «Casa Martínez» (Muralla 74, pares; y si no, nones) se explica porque ya es sabido que la mujer es una dulce esclava de la Moda, y la Moda tiene una sucursal en la «Casa Martínez». Por eso hay señoras aburridas de su esposo: ¡siempre usando el mismo!...

Los cables extranjeros nos informan que los Estados Unidos se proponen construir la más poderosa Armada del mundo. Pero no se cuenta con nuestro Armada, el que nos produce tan ricos chocolates. Aunque en verdad, nuestro Armada es cosa de actualidad y esos buques de los Estados Unidos son para mañana. O sea, que no es Armada; es para la que se va a armar.

La noche vísperas de Reyes, cuando ya los Monarcas debían venir por Marianao, andaban dos señores de puesto en puesto de juguetes, comprando a más y mejor.

—Esta muñeca se la meto yo a mi niña en la casa, dijo tiernamente uno de los «papás».

—Y este peso, de plomo, se lo mete usted, caballero, en el bolsillo.

En fin, que eran dos pillos que dieron un paso en falso y algunos pesos más falsos todavía.

Y ya que hablamos de «pasos en falso» conviene recordar a las damas lo peligrosos que son los malos pasos, sobre todo cuando se rompen o se tuercen los tacones. Y, para evitarlo, no hay más que usar los zapatos con soporte Patente 9263 que no aumenta el precio y sí la seguridad. Véanlos en «Trianón», la peletería de Neptuno y San Nicolás.

Cada vez que el Honorable Presidente de la República quiere descansar de sus arduas tareas, se va a paseo por el Bosque de la Habana. Pero no vaya el lector a creer por eso, que el Presidente se anda por las ramas, porque no hay ni una en el Bosque. Va a meditar, y viendo aquella gran extensión, donde dicen que van a sembrar miles de arbolitos, dice esta filosófica sentencia: Aquí va a haber palos...

Esto que voy a decirles, es para hombres solos, por lo cual ruego a las señoras y señoritas que no lo lean: «¡Partagás!» Sí, porque los tabacos «Partagás» son para hombres solos, ya que las mujeres no fuman tabacos. Las hay por ahí, ¡que fuman en pipa!, pero tabacos no fuman. Por eso es una cosa para hombres solos el tabaco «Partagás», y na más.

Gilberto Armas se ha puesto a dar gritos después que le sacaron los dientes, y no por los dientes, sino por los veinte pesos que también le sacaron.

Porque lo que le duelen son los veinte pesos, que se los sacaron sin anestesia: los dientes no, que se los extrajeron con cocaína.

Y es que hay gentes que, para sacarles un peso sin que les duela, hay que darles cloroformo.

Bueno, caballero: ahora ya no puedo yo recomendar más que le regalen corbatas «Fancy Club» por su santo, por Cristmas, etcétera, ni que los Reyes les pongan el estuche de tres corbatas en los zapatos: ahora va a tener que comprárselas usted solito si quiere andar elegante. Ah; y cuidado con los engaños, que hay imitadores: que sean «Fancy Club».

Una Academia de Baile no será de tanto rumbo como una Academia de Ciencias, pero es de más rumba; y en aquéllas se ganan la vida muchas jóvenes bordando «sones» con los «pinreles». Y Agueda Hernández, que es «académica» se ha quejado de que Isidoro la quiere quitar lo poco que gana.

Y pensar que por Noche Buena se han sacrificado muchos paquidermos menos cerdos que algunas personas...

Créame usted a mí; que para andar con elegancia hay que tener un traje bien hecho y, desde luego, hay que no tener callos. Pero el traje es esencial y ahora que los hace tan baratos, a la medida, la sastrería «Gentleman» de Galiano 86, casi esquina a San Rafael, debe aprovechar. Tiene un cortador tan británico que si le salen granos dice que es sarpullido inglés.

Jenaro Cruz es tabaquero y a estas fechas tiene peores tripas que esos tabacos tan «pesaos» (de a «kilo») que venden por ahí, porque se le presentó un individuo, de parte del yerno, y le pidió un traje para llevar a la tintorería, se lo entregó y después ha sabido que le han «limpiado» el traje.

Bueno pero, ¿él no lo dió para que se lo limpiaran?

La señora o señorita que quiera rejuvenecer los tejidos y los músculos de la cara, debe usar los polvos «Conejitos» de la perfumería parisina Lasegue, porque son científicamente elaborados al efecto. Y eso de que rejuvenece los tejidos se demuestra probándolos. Por donde se colige que, hasta para usar polvos, hay que conocer el paño.

No necesito recordar a los señores comerciantes y caballeros industriales que deben (además de los giros vencidos) llamar por teléfono a esta Administración, para que les visite Aristigueta para contratar las «CARCAJADAS» con que animar el negocio.

Aristigueta hace el trato y hasta el contrato, pero no el retrato: porque entonces, las «CARCAJADAS» las darían los lectores, y no queremos competencias.

JOTA ARIS.

Brillante fué la festividad de los Reyes en el acto organizado por la señora del Coronel Batista en el Sanatorio «La Esperanza». Todos los niños allí recluídos recibieron valiosos obsequios. Distinguidas damas y caballeros de nuestra mejor sociedad dieron realce, con su presencia, al acto que nos ocupa. En esta composición fotográfica aparecen: arriba, las esposas del Presidente de la República, del Jefe del Ejército, del Presidente del Consejo Corporativo, del Ayudante General y otras, en unión del Coronel Batista. En la fotografía de abajo, el Jefe del Ejército—en unión de las señoras de Laredo Bru y Batista—ofreciendo un valioso juguete a un niño recluído.

ASUNTOS DESPACHADOS POR UN NEGOCIADO DE LA SECRETARIA DEL INTERIOR

Según informe dado a conocer por el Jefe del Negociado de Asuntos Provinciales y Municipales de la Secretaría de Gobernación, señor José R. Busto, durante el año decursado, se recibieron de los Ayuntamientos y Consejos Provinciales, diez y ocho mil setecientos cincuenta y dos (18,752) certificaciones de acuerdos, los que han sido examinados dentro del término que la Ley fija para ello, a fin de conocer si los mismos se ajustan a las disposiciones que rigen sobre la materia.

El referido examen, ha dado por resultado, el haber propuesto al Presidente de la República la suspensión de doscientos cuarenta y cinco (245) acuerdos, cuyas propuestas fueron todas aceptadas, confeccionándose las correspondientes resoluciones, las que después de firmadas por el Jefe del Ejecutivo Nacional y refrendadas por el Secretario de Gobernación, fueron cumplimentadas.

Además, fueron motivo de reparos, que los Ayuntamientos aceptaron, unos setecientos (700) acuerdos, por lo cual, no fué necesario proponer al Presidente de la República la suspensión de los mismos.

Han sido resueltos (80) ochenta consultas formuladas por autoridades y corporaciones oficiales, en relación con preceptos por los que se rigen las administraciones locales.

Todas las controversias suscitadas entre las Administraciones Municipales y las Juntas Electorales que ascendieron en el año al número de dieciocho (18), motivadas por la interpretación del Art. 39 del Código Electoral han sido tramitadas con la urgencia que el caso requiere, tratando de que los Municipios facilitasen a los referidos organismos electorales, mobiliario y locales adecuados.

Durante el año se han tramitado ciento veinte y ocho (128) denuncias formuladas por particulares contra las Administraciones Provinciales y Municipales.

Para la mejor interpretación de las Leyes del régimen local se dictaron durante el año ciento veinte y una (121) circulares.

Los distintos Tribunales de Justicia remitieron 20 mandamientos judiciales, los cuales fueron cumplimentados dentro de los términos fijados por la Ley.

Se ha tenido un especial cuidado en tramitar con la urgencia debida, todas las quejas formuladas por la Secretaría de Sanidad contra las Administraciones Municipales, por no tener en condiciones higiénicas los mataderos, cementerios, mercados y otros establecimientos públicos de carácter municipal.

Y por último, se ha dado contestación a un sinnúmero de solicitudes formuladas por particulares.

El Archivo ha sido completamente reorganizado, remitiéndose al Archivo General todos los expedientes terminados anteriores al año de 1935, y se ha introducido un nuevo sistema que permite conocer en cualquier momento, el lugar o trámite en que se encuentra determinado expediente.

El movimiento del Negociado durante el año ha sido el siguiente:

Comunicaciones entradas, 13,676. Comunicaciones salidas, 9,014. Expedientes radicados, 1,639.

GRAN CANTIDAD DE CARTAS DE NATURALIZACION SE HAN FIRMADO EN LA CANCILLERIA

El Secretario de Estado, doctor Juan J. Remos, firmó ayer las siguientes cartas de naturalización:

Adonis Valdés González, Juan B. L. Rodríguez García, Cesáreo Felipe, José María Fernández, Elías J. Martos Macaya, Luis Muñiz Rodríguez, Juan Martínez Verdu, Francisco Martínez Ladreda, Victoriano Negrín Sánchez, Juan J. Infanzón Infanzón, Serafín García González, Victor García González, Carlos Bernarde Fernández, José Fernández Llano, Francisco Fernández Daz, Antonio Ruiza Fernández, José Hip Cheo, José Hermida Castro, Antonio Gattas Soghe, Bechara Gattas Yara, Alvaro Suárez Ovies, José Lloves Rodríguez, Antonio Jofret Calafet, José Martín Hernández, José Novascues, Manuel Martínez Pollan, Manuel María López, Manuel Fernández López, Francisco A. Jaime Rojas, Matías C. Cárdenas Marrero, Francisco Fraga Paz, Manuel Fernández Cristóbal, Manuel Fernández Fernández, Lorenzo Chang, Chin Chang Wu, Antonio Aneln Rodríguez, José Blanco Sánchez, Andrés Cubiles Rovira, Rafael Artine Gutiérrez, Máximo Coval Peitado, Manuel Alonso Pérez, José Vilella Plana, José Casanova Díaz, Gerardo Blanco, José Pérez Hernández, Antonio Roses Domingo, Pedro Yanes Ramón, José Antonio Fraquela Luaces, Manuel Benítez Sánchez, Maximino Arias Morán, Ruperto D. Blair Luvon, Juan Freire Freire, Juan García San Martín, Horacio Fuig Chi, Juan Egea Sola, Eleuterio Ibáñez Bueno, José María Quiza Fontela, Ramón Rodríguez Suárez, Luis Rodríguez Peláez, José Pedrido Fernández, Gaspar Alemany Ensenat, José Fernández López, Primo Cao Rodríguez, María F. Carballeira Abadi, Owsei Epstein, Manuel Matellanes Ferrero, Ramón Llerias García, Manuel Lobeto Espula, Antonia Martín Hernández, José Mechado Barreda, Isidoro J. A. Martín Pérez, Alejo Fernández Nuela, Antonio María González Lejo, Juan Blanco Varela, María de la S. Pérez Fernández, Manuel Vega Suárez, Constantino Vila Díaz, Perfecto Chao Fernández, Juan Angel González Febles, Juan González Mederos, Juan Fernández López, Francisco Sologuren Ruiz, Juan Pascual Masó, Tomás Ballesteros Hernández, José Durán, Antolín Rodríguez Rodríguez, Jaime Olivella Guiña, Serapio Iglesias Cateira, Manuel Llahues Sandomingo, Tomás Hernández González, José Mondelo Rodríguez, Moreno Navarro, Mosko Mirochnik, Bernardo Menéndez Fernández, Manuel Raimundo Martín Rivero, José González García, Manuel Fernández Sierra, Bautista Arana Mondragón, Serafín Rodríguez Marful, Ramón Blanco Reigosa y Cecilia Ruiz González.

Entró en vigor el arancel para los arroces importados

Ordenada una detención por el asunto de la falta de dinero en los sacos de plata

El director general de Aduanas ha enviado a todas las oficinas del ramo la circular número 133 que transcribe el decreto 3586, acerca de las importaciones de arroz, y los derechos arancelarios en vigor desde el día primero de enero del presente año.

La partida número 253, letra B, ha quedado redactada en la siguiente forma: «B—Sin cáscara, propio para el consumo y el semidescascarado; $7.40, tarifa máxima; $3.70, tarifa mínima. 50 por ciento rebaja a los Estados Unidos de América, $1.85 tarifa a Estados Unidos de América, Unidad de adeudo, 100 k. Obras públicas, exceptuado».

El preferencial de 50 por ciento será aplicado exclusivamente a los arroces cosechados y trabajados en molinos de los Estados Unidos de América. La procedencia se justificará por medio de certificados expedidos por las autoridades estatales de Agricultura de aquella nación, legalizados a la vez por el cónsul de Cuba.

Arqueo en la Tesorería

Después de terminado el arqueo en las bóvedas de la Tesorería General, en la mañana de ayer, en el que estuvo presente el juez de Instrucción, doctor Santiago Mencía, que viene actuando en el caso de los pesos plata que faltan en algunos sacos depositados en dichas bóvedas, dispuso la detención del señor Juan Díaz, que fungía de auxiliar del cajero señor Suero, sujeto a las resultas de la causa. Cincuenta y cinco fueron los sacos de plata que se contaron en horas de la mañana de ayer, y al terminar el balance de los mismos, pudo apreciarse que solamente faltaban cinco pesos sesenta centavos.

Devolución de fianzas

Gran número de resoluciones han sido firmadas en los últimos días por el secretario de Hacienda en expedientes que sobre devolución de fianzas a los inmigrantes le sometió a su consideración la Dirección del Servicio Central.

El Embajador de los Estados Unidos

En las últimas horas de la tarde de ayer concurrió a la mansión palatina el Embajador de los Estados Unidos en la Habana, S. E. Mr. J. B. Wright.

Le acompañaba el comandante Luis Rodolfo Miranda, Introductor de Ministros de la Secretaría de Estado.

Inmediatamente fué recibido por el Presidente de la República.

Ambos celebraron una breve entrevista.

A propósito de la misma se informó a los repórters que había girado sobre asuntos particulares.

Un vecino la golpeó injustamente

Gertrudis Bihan, natural de Jamaica, de 38 años, denunció que un vecino de Vigía 5, conocido por Faustino Ramos, sin mediar palabra alguno, le dió varios golpes, de los que fué asistida en la casa de socorro.

NUMEROSOS CABLEGRAMAS DE ESPAÑA HAN LLEGADO A LA SCTRIA. DE ESTADO

En la Cancillería se recibieron ayer los siguientes cables procedentes de España:

BARCELONA. El cónsul encargado del Consulado de Cuba, señor Oriol Salas, informó a la Secretaría de Estado que Enriqueta Pupo Proenza, documentada, interesa situénle pasajes y efectivos en Francia, y antes de salir informará. Ramón Sagarra Porta, documentado, no le interesa el traslado.

CORUÑA. El cónsul de Cuba, señor Eduardo Alvarez, en varios cablegramas dió cuenta de que José Manuel Díaz Portela, Baltasar Brabio Andrave, Antonia, Rufina y Pablo Gervasio Díaz, Lidia y Berta Alonso Morán, María del Carmen Mercedes Buznedo con madre y hermana Palmira, embarcarán en el vapor «Iberia»; Estrella Cosculluela Rodríguez no presentóse embarque; Manuel y Dolores Vidal Perdiz, están bien, pero carecen de recursos; José Lago Piñeiro, inscripto en el Consulado cubano, aplaza el viaje; Pío, Bernardo y Sergio Alvarez Mau, pendientes de informes de las autoridades militares de Pravia; documentos, no recibidos.

VIGO. El cónsul de Cuba, señor Bas Molina, participó que Germán, Paulina y Hortensia Lorenzo del Valle, Celestino Fernández Suárez, América y Alfredo Rodríguez y González embarcaron en el «Iberia».

EL LUNES SERAN CLAUSURADOS NUMEROSOS ESTABLECIMIENTOS QUE NO ABONAN SUS TRIBUTOS

Los inspectores municipales decomisaron 66 libras de carne de procedencia clandestina. Un garage y un jardín al descubierto en sus cuotas. Otras noticias del Municipio

El Contador Municipal dijo ayer a los reporters que hoy comenzaría el pago de haber a los funcionarios y empleados del Municipio, demorado por haber comenzado el cobro de las cuotas por industria y comercio, patente de alcoholes y suministro de agua del Acueducto de Albear el día tres del actual con el cinco por ciento de descuento a los contribuyentes. De acuerdo con el aumento que se obtenga en las recaudaciones, proseguirán los pagos.

Carne decomisada

Por inspectores especiales del Departamento de Gobernación Municipal fueron ocupadas sesenta y seis libras de carne de procedencia clandestina, de las cuales 49 pertenecían a la casilla situada en 10 de Octubre 655, propiedad de Manuel Viera y 17 se encontraban en la de Angel Tuero, situada en San José y Mangos, imponiéndoseles a cada uno $20 de multa por no haber podido justificar donde la adquirieron.

Un jardín y un garage defraudaban

Inspectores municipales comprobaron ayer el funcionamiento del garage situado en Finlay y Soledad, advirtiendo que carecía de la licencia y recibos del Municipio, defraudando a la Administración Municipal en la suma de $1,975.00; así como también un jardín, propiedad de José Acevedo, situado en Concha, frente a Rodríguez, que ocupa una caballería de terreno sin tener licencia municipal, defraudando $200.00, siendo multado ambos industriales.

Ochenta órdenes de clausuras

Por el Jefe del Departamento de Impuesto Municipales se vienen confeccionando los expedientes de clausuras de ochenta comercios que están adeudando distintas cuotas a la Administración Municipal, y contra cuyos comerciantes se procederá desde el lunes próximo, por haberse agotado todos los medios persuasivos, así como las facilidades dadas para celebrar convenios y liquidar esos atrasos.

Recaudó ayer el Municipio: $14 mil 016.57 por corriente, $1,696.06 por resultas, $2.527.53 por consejo, y $20.851.30 por plumas de agua.

—Existían ayer en las arcas municipales, $267.910.01, divididos en los siguientes conceptos: coriente $28 mil 365.97, resultas $10.911.79. En depósito: consejo $20.843.57, estado $13 mil 918.60, acueducto $11,77.08, y varios $182.466.00.

—La recaudación obtenida por el Negociado de Impuestos Diversos durante el día de ayer, ascendió a la cantidad de $1,195.37.

Trasmisiones de dominio

Conoció la Junta de Amillaramiento de las siguientes trasmisiones de dominios: ante el notario doctor Adolfo Delgado Longa, Celia Camacho, vendió a María Herrera, la casa sita en Suárez entre Serrano y Flores, con 158 mts., en la suma de 4 mil pesos; Eduardo Ramoneda, vendió a Marcelino Alonso, la casa situada en Picota 84 con 31 mts., en $1,500.00; y Francisco Carrasco Belmonte, vendió a Manuel Guzmán Fernández, la casa sita en San Benigno 51, con 92 mts., en mil pesos.

Casa demolida

El señor Julián de Solórzano, ha pedido la baja de la placa 23544 correspondiente a la casa Lealtad 186, por haber sido demolida la misma.

Queja contra el estacionamiento de unos envases de basura

Numerosos vecinos de Luyanó—calle de Fomento esquina a Enna—se quejaron ayer a Sanidad de que Obras Públicas mantiene estacionados diariamente varios depósitos de basura en el mencionado lugar, con el consiguiente perjuicio sanitario para la vecindad.

Esta denuncia, pese a su importancia, no ha sido atendida por el ingeniero jefe de la Ciudad, que tiene conocimiento del asunto desde el lunes pasado.

NO SE HA PAGADO AUN A LOS TEMPOREROS DE JUNTAS ELECTORALES

Los empleados temporeros de las Juntas Electorales a quienes se les deben sueldos devengados se personaron, por medio de una comisión en la Secretaría de Gobernación, ayer, interesando el pago de esos haberes, ya que a su juicio no existe razón alguna para que no se cumpla ese compromiso del Estado para con ellos. Los comisionados fueron recibidos por el señor Coya, Contador del Departamento, quien les manifestó que no se había recibido orden alguna con respecto al pago en cuestión, estimando pueda serlo en la próxima semana. Los referidos empleados se disponen visitar hoy al Secretario, coronel Amiell, al objeto de que éste se interese directamente en el asunto y lo resuelva.

Autorizada una entidad industrial

La firma industrial de esta plaza Crusellas y Compañía, ha obtenido de las Secretarías de Gobernación y Obras Públicas la autorización necesaria para construir un puente de cinco metros y medio en la fábrica y almacenes que posee en la calle Durege, en esta capital, al objeto de unir una y otros.

Para competir en el juego de Polo

El coronel Amiell recibió ayer un cable el Mayor General Frank Parker, amigo personal suyo, pidiéndole que se interese porque los integrantes del «team» de Polo de los Estados Unidos que se encuentran en esta capital puedan competir con los de las Fuerzas Armadas. La licitud de Mr. Parker ha sido atendida con todo beneplácito por el coronel Amiell, para lo cual dió órdenes expresas a su Ayudante, capitán Juan Arias. El repetido coronel Amiell fué auxiliar, con el grado de capitán, del Mayor General Parker, creador del tercio táctico de artillería en Cuba, en 1911.

Las empresas y la Comisión Revisora Cinematográfica

El doctor Jorge Casuso, letrado consultor de las compañías productoras de películas visitó la Secretaría de Gobernación, ayer, celebrando amplia entrevista con el doctor Francisco Jiménez, Secretario de la Comisión Revisora Cinematográfica. Trata el doctor Casuso de armonizar los intereses de las entidades que representa con los de la Comisión, ya que, nos expresó, las representadas compañías siempre están dispuestas a cumplir las leyes de la nación, sin que pueda estimárselas responsables de que los particulares que explotan el negocio de películas y que no tienen nexo alguno con ellas, infrinjan dichas leyes.

EL ENCANTO presenta la primera Gran Oferta de 1938

ELIMINACION

total de nuestros surtidos de vestidos y sombreros de invierno a precios excepcionalmente rebajados.

Vestidos de 8.25 y 10 25, rebajados a 6.25
Vestidos de 13.75 y 17.50, rebajados a 9.75
Vestidos de 19.50 . . . . . , rebajados a 12.50
Vestidos de 22.50 y 25.00, rebajados a 14.50

COPIAS DE MODELOS FRANCESES, exactas, interpretadas en telas de superior calidad, desde . . . 19.50

Vestidos de 3.25, rebajados a 1.95
Vestidos de 4.50, rebajados a 2.95
Vestidos de 5.25, rebajados a 3.95
Vestidos de 6.25, rebajados a 4.95

SECCION ECONOMICA DE VESTIDOS.

Sombreros de 3.50, rebajados a 1.00
Sombreros de 4.50, rebajados a 1.50
Sombreros de 6.50, rebajados a 3.00
Sombreros de 7.50, rebajados a 3.50
Sombreros de 9.00, rebajados a 4.50

Modelos franceses y copias exactas, desde 6.50

TERCER PISO

El Encanto

Ofertas importantes que debe usted aprovechar:

TELAS.

Muy importantes rebajas. Incluyen todas las novedades tanto en estampados como en colores enteros.

CORTES Y RETAZOS.

Una excepcional variedad de cortes y retazos de telas de rigurosa moda marcados a precios bajísimos.

CARTERAS.

Carteras de piel, gamuza y seda en estilos de última novedad

1.20

Carteras de charol, seda, gamuza y pieles de fantasía

2.65 y 3.20

PLANTA BAJA.

El Encanto

M.E.C.D. 2016

9ª SECCION

TELEFONOS
Dirección M-2856
Jefe de Redacción M-1287
Sección de Sports M-7912

DIARIO DE LA MARINA

TELEFONOS
Quejas M-7911
A. Clasificados . . M-7915

9ª SECCION

AÑO CVI — ACOGIDO A LA FRANQUICIA POSTAL — LA HABANA, VIERNES, 7 DE ENERO DE 1938 — EL PERIODICO MAS ANTIGUO DE CUBA — PAGINA TRECE

LA ACTUALIDAD

LEON BLUM Y EL GOBIERNO DE BARCELONA

León Blum, el jefe del Frente Popular de Francia, ha sido de los hombres públicos que con más tenacidad y más malévola intención, han combatido a los nacionalistas españoles. Fué él quien, bajo su Gobierno, instigó a Inglaterra a aquella política simpatizadora y amparadora de los rojos que tanto daño hizo al Gobierno de Franco. Fué él quien como Presidente del Consejo de Ministros, les envió diariamente en camiones y trenes destinados expresamente a este fin, soldados y armamentos de todas clases. Bajo su instigación y protección salieron por dos veces del territorio francés, aviones del Gobierno de Barcelona, que recorrieron pueblos situados en la retaguardia de las líneas franquistas, para bombardear pueblos indefensos que no ofrecían ningún objetivo militar y volver después impunemente a Francia.

Y sin embargo, León Blum, al ser interpelado e increpado clamorosamente en el Parlamento por los diputados de su Partido, porque pedía que cesaran en sus ataques a Inglaterra, porque ponían en grave peligro la amistad entre ella y el Gobierno francés, dijo que «tanto Inglaterra como Rusia sabían que los de Barcelona tenían perdida la partida». Le preguntó entonces un diputado si podría confirmar sus palabras y él respondió que, en efecto, «las decía con pleno convencimiento, porque estaban respaldadas con afirmaciones y datos oficiales».

Contundentes, muy contundentes debieron de ser las razones que obligaron a León Blum, después de haber entregado a Francia al Frente Popular y después de haber sido uña y carne con el Gobierno nómada de los rojos españoles, a hacer en pleno Parlamento, esta explícita declaración. Fueron, sin duda, las mismas que obligaron al Gobierno francés a cambiar en el Comité de No Intervención su actitud de hostilidad cerrada contra la España nacionalista y a admitir, por fin, las proposiciones de Inglaterra. Fueron también las mismas que forzaron a Rusia, tan amiga de Blum, a deponer su ruda intransigencia respecto a las mismas proposiciones y aceptar no sólo lo de la retirada de los voluntarios, sino hasta lo de la concesión del derecho de beligerancia a Franco.

Ante esta rotunda afirmación de uno de los mayores enemigos que ha tenido el Gobierno nacionalista y ante esta actitud de Rusia, ¿qué valor pueden tener las baladronadas con que los jefes y jefecillos de los rojos españoles y sus voceros por estas tierras, dan ya por descontada la victoria del Gobierno de Negrín y de Indalecio Prieto? Si León Blum pensaba y hablaba así aun ante las acusaciones de deferción que contra él lanzaban en el Parlamento sus correligionarios, cuando todavía no habían sufrido sus hermanos de España las descalabraduras de Teruel, ¿qué dirá ahora que la victoria anunciada y proclamada por Indalecio Prieto se les ha convertido en uno de sus mayores desastres?

La ofensiva que los rojos lanzaron en aquella ciudad, con la concentración de todos sus recursos bélicos, obedeció, precisamente, a levantar su crédito echado por los suelos ante aquellas Cancillerías internacionales que, como Inglaterra y como Francia, les tendían sus brazos. Pero ahora, ¿qué han de esperar, qué pueden esperar después de lo de Teruel? Si Inglaterra, León Blum y hasta Rusia creían ya antes que los de Barcelona, «tenían perdida la partida», ¿qué creerán ahora, que se ha estrellado en sus desesperados esfuerzos para presentar a sus naciones amigas siquiera una victoria, tras tantas y tan terribles derrotas?

Por eso el Gobierno de Valencia le cuesta tanto decir la verdad de lo que le ha pasado en Teruel. Por eso se está abroquelando con más patrañas que nunca, para convertir en victorias sus últimos desastres. Indalecio Prieto y los suyos creen que cerrando ellos los ojos fuertemente, tampoco Francia, tampoco Inglaterra, tampoco Rusia verán los golpes mortales que han recibido y están recibiendo en el frente turolense.

León ICHASO

SUSCRIBASE Y ANUNCIESE EN EL «DIARIO DE LA MARINA»

AYER LLEGARON A ZARAGOZA MILLARES DE PRISIONEROS DE LOS QUE HAN SIDO HECHOS POR LAS TROPAS NACIONALISTAS EN LOS COMBATES DE TERUEL

QUEDO CONSTITUIDO AYER EN SALAMANCA EL INSTITUTO DE ESPAÑA CON ASISTENCIA DE LAS SEIS REALES ACADEMIAS

La obra de los sabios será paralela a la bella conducta de los soldados en defensa del Santo nombre de España

En el cuartel de Caballería de Sevilla y en la Cofradía de San Juan de la Palma «cayó» el primer premio del sorteo efectuado en aquella capital con motivo del Día de Reyes

SALAMANCA, Enero 6. (The New York Herald Tribune).—Hoy se celebró en la Universidad de aquí, una sesión solemne de todas las reales Academias, para constituir el Instituto de España, asistiendo una gran muchedumbre y numerosos periodistas extranjeros. A la llegada de las autoridades se les rindió honores por una compañía de infantería, asistiendo los embajadores de Italia, Alemania y Japón, el representante de Inglaterra, los ministros del Salvador y Guatemala, los representantes de Portugal y otros países, así como autoridades civiles, universitarias, militares y una selecta concurrencia. Presidió el general, conde de Jordana, representando a Franco, sentándose a su lado Nicolás Franco, secretario general de Estado y catedrático, y Sainz Rodríguez, vicepresidente del Instituto, por enfermedad de Manuel de Falla. Abierta la sesión, leyó la memoria el secretario del Instituto, Eugenio D'Ors. Terminada la lectura, pronunció un discurso inspirado, Sainz Rodríguez, exaltando los valores eternos de España, que hoy lucha defendiendo la civilización. Dijo que la labor de los sabios correrá paralelamente con la grandeza de conducta de los soldados que defienden en las trincheras el santo nombre de España. Dirigió un mensaje a los pueblos latino americanos, a donde debe llegar siempre el amor de España y la significación del movimiento nacionalista. Luego se procedió al juramento de los académicos, entre ellos, el duque de Alba, Pío Baroja, el marqués de Lema, el duque de Maura, el conde Romanones, el escultor Marinas Tapia, Suñer, etc. Terminó el acto con un brillante discurso del general Jordana.

Destacó éste en su peroración, el gran significado ante el mundo de esta reunión de intelectuales españoles que hace esperar frutos muy provechosos para España, bajo la dirección del caudillo Franco, de quien hizo un gran elogio.

El numeroso público aplaudió con entusiasmo.

El bello acto de Salamanca

SALAMANCA, Enero 6. (AP).—En la Universidad salmantina se celebró esta mañana con gran solemnidad, la sesión inaugural del Instituto de España, organismo creado recientemente por el general Franco y que estará integrado por seis Reales Academias.

Con este acto se restauró la vida académica española.

Cayó en una Cofradía el premio gordo de la Lotería Sevillana del Día de Reyes

SEVILLA, Enero 6. (AP).—En el sorteo especial de Reyes de la lotería sevillana el primer premio correspondió a la Cofradía de San Juan de la Palma, repartiéndose entre los hermanos.

Otra serie cayó en el cuartel del regimiento de caballería de Taxdir, distribuyéndose entre los soldados.

En la cárcel se celebró la misa de la Epifanía, repartiéndose después juguetes entre los hijos de los reclusos.

$1,200.000.000 ha pedido Roosevelt para una armada

Quiere una nueva escuadra en el Atlántico «por si hubiese alguna dificultad con Japón»

WASHINGTON, enero 6. (Exclusivo).—En vista de los nubarrones internacionales que presagian malos tiempos para el futuro inmediato, el Presidente Roosevelt hoy preparó su programa para exigir que el Congreso apruebe vastas erogaciones para la construcción naval más grande que se haya visto en la historia de los Estados Unidos.

Roosevelt se propone:

1.—Denunciar los tratados de Londres y de Washington, sobre construcciones navales que expiraron el 31 de diciembre de 1936. Esos tratados restringieron la construcción y actualmente Estados Unidos está detrás de la gran Bretaña y el Japón en buques nuevos.

2.—Construir una escuadra más poderosa que la que tenía el país antes del tratado.

3.—Crear una escuadra del Atlántico para relevar la que actualmente está situada en el Pacífico en previsión de cualquier dificultad con el Japón.

4.—Construcción inmediata de cinco acorazados de 35,000 toneladas.

El programa significará un gasto total de 1,200 millones de dólares.

Un amigo más en el Supremo

NUEVA YORK, enero 6. (Exclusivo).—George R. Holmes, corresponsal del Journal en Washington dice hoy que es muy posible que el juez James C. Mcareynolds del tribunal supremo, seguirá el ejemplo de Van Devanter y de Sutherland y se retirará dejando al Presidente Roosevelt mano libre para reformar el tribunal con hombres que le sean partidarios.

Holmes dice que los amigos de Roosevelt le aconsejan que nombre un católico en el tribunal. El único juez católico actualmente es Pierce D. Butler que fué abogado de corporaciones, antes de su elevación al supremo.

Se cree que el gobernador Frank Murphy de Michigan, íntimo del presidente, recibirá el nombramiento. Otro amigo del Presidente el senador Wagner ha manifestado a amigos que él no aceptaría el nombramiento si se lo propusieran.

PANTALLAS A LA ORDEN
OLMO
AGUILA 133 M-8040

FRACASARON FRANCIA E INGLATERRA

ROMA, Enero 6 (AP).—La prensa italiana publica informes que dan cuenta de que Francia y la Gran Bretaña intentaron en vano persuadir a Rumanía a que desistiera de reconocer de jure el Imperio colonial africano de Italia.

TOMATE
RAFEL
TRIPLE-CONCENTRADO

COMENTARIOS DE LA GUERRA

6 DE ENERO DE 1938

El frío, según los cables, es el dueño de la situación en los diversos sectores del frente de Teruel, especialmente de la parte norte que es a la que más atención dedican las noticias de hoy.

Según éstas, los movimientos de los nacionalistas están concentrados en la ruta de Teruel a Portalrubio y por ello hoy suena con insistencia el pueblo de Tortajada, situado a orillas del río Alfambra y en la bajada de la Sierra de Corbalán, en cuya elevación se encuentra el pueblo del mismo nombre y contra el cual se iniciaron los primeros ataques en esta lucha por la capital provincial del Bajo Aragón.

Esta carretera de Teruel a Portalrubio tiene en total 63 kilómetros y a la salida de Teruel, después de saltar por encima del río Escriche se encuentra el poste que marca los primeros cuatro kilómetros. De este lugar parte a la derecha una carretera de segundo orden, que con subidas rápidas nos lleva al pueblo de Corbalán y si seguimos por la misma a los 17 kilómetros siguientes, siempre en subida, hemos llegado al también pueblo de Cedrillas, siendo ésta la ruta que primero dominaron los atacantes en esta lucha de Teruel.

Pero volvamos a la marca de los cuatro kilómetros de la carretera de Teruel a Portalrubio. Siguiendo por esta carretera, a los dos kilómetros escasos, el ferrocarril minero de Ojos Negros la cruza en un paso superior, y a los dos kilómetros siguientes, salta por encima del río Alfambra y cruza frente a Tortajada antes de llegar a Villalba Baja.

Contra esta sección de la carretera citada está concentrada la actividad nacionalista procedente del Monte Celadas, que es asimismo la extremidad sur de la Sierra Palomera. Una demostración de ello es la noticia que nos dan hoy de haber ocupado los montes denominados el Pretón y el Pozuelo, desde los cuales ya el dominio de esta ruta que señalamos es completo.

Siguiendo por la ruta de Portalrubio a los 22 kilómetros siguientes, se encuentra un ramal de carretera que con tres kilómetros de extensión nos lleva al pequeño pueblo de Orrión, situado al otro lado del río Gúdar, río éste que al unirse en el pueblo de Alfambra con el también río de la Hoz, forma el río Alfambra, con cuyo nombre llega a Teruel, donde su unión con el Guadalaviar y el Corbalán, hace el Turia, del que hoy está pendiente todo el mundo, especialmente por la actividad con que se combate en el sector de Villastar.

A juzgar por los movimientos desplegados por los nacionalistas, la lucha principal se encuentra en los sectores, derecho e izquierdo, mientras que el centro ha pasado a un pequeño compás de espera, para poder darle la forma de una tenaza a la ofensiva nacional.

Por su parte, el bando enemigo tiene que atender tres puntos: su extremo izquierdo es Villastar, al que puede socorrer con facilidad utilizando la carretera de Cuenca a Teruel, pero que tendrá que cuidar con mucha atención en la zona que comprende desde Torre Baja a Salvacañete, porque está expuesta a una sorpresa que le envíen los nacionales, desde sus posiciones de Toril y el Vallecillo, situadas en la parte norte de la Muela de San Juan, a cuya falda está el pueblo de Salvacañete.

Por el contrario el extremo derecho enemigo (Tortajada y Cuevas Labradas) se encuentra en situación adversa, porque la ruta de Teruel a Portalrubio que aun domina, no pasa más allá del pueblo de Rillo, situado a unos siete kilómetros del también pueblo de Pancrudo, que está en poder de los nacionales y pertenece al sector de Vivel de Río Martín y por lo tanto de las Minas de Utrillas.

El abastecimiento de estas líneas enemigas, para el material motorizado, se hace por la carretera de Sagunto a Teruel, hasta el pueblo de Mases de Albentosa, donde toman a la derecha por la carretera que con 17 kilómetros de recorrido los lleva a Mora de Rubielos, y de aquí con 24 kilómetros más a Alcalá de la Selva y Gúdar, para poder alcanzar una nueva carretera que los lleve a Allepuz, donde se encuentra un viejo camino que con catorce kilómetros de extensión los planta en Cedrillas, para atender desde allí el sector que tienen entre Corbalán, Tortaja y Cuevas Labradas, que como antes decimos es su extremo derecho.

Este recorrido, además de lo largo de su extensión, tiene otro inconveniente aún mayor, la diversidad de puentes que hay que saltar y que con toda seguridad la aviación nacional tratará de volar para dificultar el aprovisionamiento.

Todas estas consideraciones, ante la principal, que es la del frío no equivalen a nada, puesto que ésta es la que representa el mayor sacrificio en la Cruzada Nacional.

El Alferez de Complemento

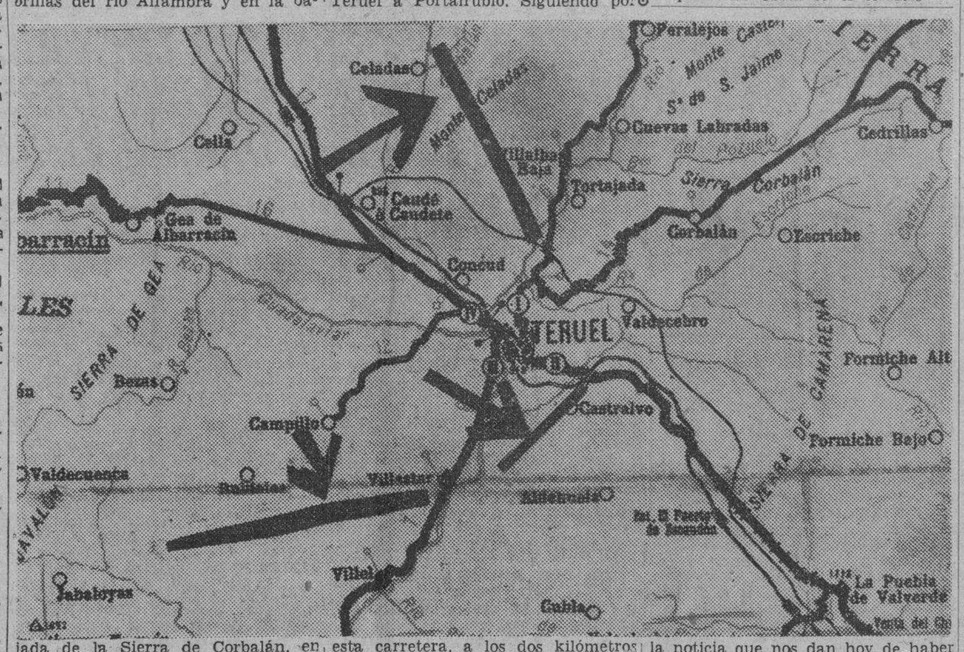

«LA ESPAÑA DE HOY»

POR LOS NEVADOS MONTES DE TERUEL

Está visto que ni siquiera para la indisciplina y para la incoherencia rojas pasan los meses en vano. Poco a poco, van aprendiendo algunos secretos del arte de la guerra y quieren dar la impresión de actuar como un verdadero Ejército. El primer gran esfuerzo de este orden fué el que hicieron en Brunete. No resultó la operación demasiado brillante, porque apenas alcanzados los primeros efectos del ataque sobre las avanzadillas nacionales, se detuvieron como estupefactos de sí mismos y dejaron que el Mando Nacional sacara las consecuencias victoriosas. Vino más tarde el asalto de Belchite; allí, los movimientos de las tropas marxistas fueron un poco más ágiles y desenvueltos; pero a las dos o tres jornadas de batalla, todo se les había consumido en vanos intentos de perforar el frente nacional, y tuvieron que conformarse con muy amargos resultados. Ahora, este episodio de Teruel demuestra que han puesto más cuidado en la organización del ataque y que las unidades seleccionadas responden a un mejor entrenamiento, así como a unos cuadros mejor dispuestos y más enterados.

Comenzó la operación de Teruel con el aire de un tanteo encaminado a descubrir las secretas intenciones del Mando Nacional. De noche, al amparo de las sombras, bajo una nevada copiosa, cubierto el horizonte de espesas brumas, los grupos de tanques rusos pudieron filtrarse entre las posiciones de la extrema vanguardia. A poco celo que se ponga en los preparativos de un movimiento de esta clase, sobre todo si se puede concentrar tropas en número suficiente para duplicar los efectivos del adversario, no es difícil lograr algunos éxitos locales. Todo el problema consiste en ampliar esos éxitos del primer momento y en modificar las condiciones técnicas del frente. En cuanto a la modificación de las condiciones estratégicas... es harina de otro costal, y no hay para qué hablar aquí de semejante cosa, pues presumo que jamás han pretendido los rojos cosa que se halla a tan astronómica distancia de sus posibilidades. Digamos, sin embargo, en honor de la imparcialidad y de la justicia, que en cuanto a la explotación táctica de su maniobra, las tropas marxistas han andado esta vez más diligentes que en ocasiones anteriores. Se han habituado a ver cómo uno de los secretos del triunfo nacional consiste en no dar descanso apenas se inicia una operación, en pisar constantemente los talones a las unidades derrotadas, y sin duda se dijeron: —«Ese es el camino; sigámoslo»

Anda que te andarás, es cierto que las vanguardias, muy apoyadas por grupos de tanques, se han acercado a la ciudad de Teruel. En una guerra que no tuviera los caracteres de civil, cualquier Mando abandonaría Teruel tranquilamente, sin que de ese abandono se desprendiera ninguna consecuencia grave. Quiero decir que Teruel puede pasar mañana hipotéticamente, a manos de las brigadas rojas, y no por eso habrá variado la situación militar en el conjunto de los frentes. En la guerra civil, una población no tiene solamente el valor militar que por sí misma represente, sino otro valor de carácter psicológico o moral, independiente de los movimientos del Ejército. Los rojos instalados en Barcelona comprenden que si llegaran a ser dueños de Teruel, tendrían la guerra tan perdida como la tienen hoy; pero, en cambio, se permitirían el lujo, por primera vez desde el 18 de julio de 1936, de basar y cimentar su propaganda universal en algún hecho verdadero, y no en ilusiones o en patrañas. Esta finalidad es la que les ha llevado a apretar los asaltos en todo el sector turolense, entre los pueblos de Campillo y Concud. Los elementos dispuestos para llevar a buen término el ataque son excepcionales. Nada digamos del número de tropas reunidas. Siguen con la consabida desproporción a su favor, pues para lanzarse sobre la pequeña guarnición que defiende aquella plaza, han reunido 30.000 hombres, amén de los 40.000 que atacan en los extremos de la línea maniobrante. ¡Treinta mil hombres contra un par de millares sostenidos por las ametralladoras! Del grado de preparación dará idea este hecho: comprendiendo que solamente en un asalto fulminante podrían asegurarse algún éxito, quisieron mantener la ofensiva día y noche, sin ninguna hora de reposo, sin tregua nocturna; para ello, llegada la obscuridad, unas brigadas de retaguardia vendrían a sustituir a las que hubiesen sostenido la batalla durante el día. Pero como los movimientos, en la noche, resultan difíciles y sobre todo peligrosos, pues los elementos de la defensa acrecientan su poder en las sombras, transportaron al frente unos equipos de reflectores extraordinariamente potentes, capaces de iluminar las líneas nacionales dejando en tinieblas las propias. De esa manera, los defensores se encontrarían minuciosamente descubiertos, la artillería podría tirar con eficacia y los lugares señalados al asalto quedarían muy fijos y definidos ante los ojos de los atacantes. Así ha podido verse, durante la noche del 18 al 19, cómo la ciudad de Teruel era envuelta por vivos resplandores, pese a lo cual, no sólo no tuvieron éxito los repetidos asaltos, sino que las brigadas rojas de vanguardia se vieron obligadas a resistir terribles contraataques de las tropas aparentemente derrotadas.

Seamos justos—repito. Los marxistas han hecho el mejor esfuerzo de la campaña; el mejor desde el punto de vista de los preparativos y de la eficacia. De buena fe han podido creer, durante las primeras jornadas, que habían sorprendido en todas partes al Mando Nacional y que, por consiguiente, lograrían sus objetivos antes de que llegaran a Teruel los refuerzos indispensables para contener el ataque. A medida que las horas pasan, sus ilusiones vienen a menos. Prolongada la batalla, ampliados los plazos de la operación, resueltas las dificultades iniciales, concentradas las tropas de la reserva, acumulado el material necesario, es prácticamente imposible que vayan más allá de donde fueron en las horas iniciales.

Existe en la España roja la impresión de que la batalla turolense ha producido entre los españoles acaudillados por Franco—me refiero, sobre todo, a la retaguardia—una impresión desmoralizadora y deprimente. Es lástima que no puedan asomarse a cualquiera de nuestras ciudades para comprobar cuán otra es la realidad. Ya saben las gentes demasiada geografía, ya tienen ideas suficientemente claras sobre lo que son los frentes de combate, para comprender que en Teruel, con victoria local para los rojos o sin esa victoria ni siquiera local, es imposible que acontezca nada decisivo, nada que altere la situación, nada que adelante o que retrase los términos de la guerra. De la batalla de Teruel se habla entre nosotros mucho menos que de la de Brunete o la de Belchite. ¿Por qué? La razón es obvia. Brunete, si los planes rojos se hubieran cumplido al pie de la letra, podía poner en peligro todo el frente de Madrid. Belchite, si la victoria hubiese acompañado al intento, acentuaba los riesgos directos contra la plaza de Zaragoza. ¿Y Teruel? Teruel no arriesga nada, fuera de su propio destino, ni pone en peligro un solo milímetro de los frentes decisivos. Esta es la razón de que la insistencia, la terquedad marxista en atacarlo, deje a los españoles bastante indiferentes en cuanto a los resultados. Aparte de que esos resultados serán, a la postre, mucho más desagradables para los atacantes de lo que ellos han podido imaginar e imaginan todavía.

MANUEL AZNAR

18 de Diciembre de 1937.

Los prisioneros manifestaron que el Gobierno se aprovecha del mal tiempo para el envío de refuerzos

Dos médicos americanos visitaron la España nacionalista mostrando su admiración por la normalidad que se observa en todos los órdenes. Trabajarán en los hospitales «blancos»

SALAMANCA, enero 6. (The N. York Herald Tribune.)—Hoy llegaron a Zaragoza millares de prisioneros hechos por las tropas del generalísimo Franco en el frente de Teruel, donde continúa sintiéndose un intenso frío de catorce grados bajo cero, aunque ha mejorado algo el tiempo. Esto ha permitido a las tropas nacionales continuar los avances iniciados.

Toda España dedica elogios a los servicios de la Intendencia que los ha continuado prestando sin interrupción no obstante el terrible estado en que se encuetran los caminos.

Los prisioneros han manifestado que el gobierno se está aprovechando de la lentitud de las operaciones a causa del mal tiempo, para traer tropas de otros frentes al de Teruel.

Una condecoración valiosa fué concedida por el Jalifa de Marruecos

SALAMANCA, enero 6. (The New York Herald Tribune.)—Su Alteza, Muley Hassan, jalifa de Marruecos ha concedido la Gran Orden de Medhulaia al Secretario General del Estado del Generalísimo Franco, como gratitud por el interés demostrado por las autoridades españolas con motivo del atentado de que fué objeto el jalifa, por determinados elementos de la zona francesa de Marruecos.

Dos médicos americanos, amigos de España, al servicio de los heridos nacionalistas

SALAMANCA, enero 6. (The N. Y Herald Tribune.)—Los médicos americanos Scheen y Peston, amigos de España, visitaron la zona liberada y trabajarán en los hospitales de la España Blanca. Estos médicos han declarado su admiración por la normalidad de vida de que se disfruta en la zona española nacionalizada.

Se repartieron juguetes a los niños en toda la España Nacionalista

SALAMANCA, enero 6. (The N. Y Herald Tribune.)—Se han celebrado, en toda la España Nacionalista, grandes cabalgatas para efectuar el reparto de juguetes, propios de la festividad de los Reyes Magos, a los niños cuyos padres carecen de recursos económicos.

SE SALVO DE SER DESTRUIDO POR LAS LLAMAS EL TAMBOR DE DRAKE

PLYMOUTH, enero 6. (AP).— El famoso «tambor de Drake», que, según las viejas consejas batía su famoso parche el huracán, anunciando peligro para Inglaterra, se salvó casi milagrosamente de ser consumido por las llamas, en el incendio parcial de de Abadía de Buckland, en donde estaba residiendo desde hacía varias generaciones la familia del corsario que fué el primero en dar la vuelta al mundo con la bandera escarlata de Inglaterra en el tope.

Dícese que la última vez que redobló el famoso atabal, fué en 1588 a la sazón de aproximarse a las costas de Inglaterra la Armada Invencible.

NEVOS
AFEITADO SUAVE

REGRESARAN LOS NIPONES

TSINGTAO, enero 6 (AP).—Ha regresado a esta ciudad el Cónsul general del Japón, Otaka, el cual, según se cree, prepara el regreso de 23.000 nipones de esta población que fueron evacuados al iniciarse las hostilidades en Shangtung.

Dr. ROSATI
DENTISTA
O-Reilly 67 — Tel. A-9422

S E RETRASO LA REAL NOVIA

ATENAS, enero 6 (AP).—La princesa Frederik Luisa de Brunskick, que contraerá matrimonio el día 9 del actual con el príncipe heredero Paul, de Grecia, llegó esta madrugada a las 3 y 10 a la frontera griega, con un retraso de cinco horas atribuíble a las fuertes nevadas que han venido cayendo últimamente en Yugoeslavia.

TEMAS DE ESPAÑA

EL CARBON

Tengo yo un gran amigo, pensador, hijo de casa famosa, que estudió especialmente a Jovellanos en investigaciones prolongadas, y que lo enjuicia así, cuando habla de él:

—Jovellanos era hombre sin carácter...

Una blasfemia, sin duda, para el jovellanismo intransigente, que alaba en él el carácter como su esencialísima virtud. Me acuso yo, sin embargo, de considerarla exacta, y de hallar con frecuencia a Jovellanos en fluctuaciones de espíritu que parecen querer y no querer. Su pensamiento pasa a cada instante de una nitidez suprema a una ambigüedad suprema, y parece escribir, en ocasiones, aún más que para hacerse comprender, para hacerse adivinar. No cabe, pues, que se le juzgue «cándido»: su discreción en envolverlo en sombras, dice que compensaba claramente la fuerza de su propósito.

Pero no hubo propósito posible de ir preparando trincheras a la revolución del porvenir, cuando fundó el Instituto. Dióle las ciencias «solas» como objeto, mas no porque él considerara inútil la orientación moral de la niñez, y extraña a los afanes de las almas la orientación religiosa: dióle las ciencias «solas» como objeto, porque él fundó el Instituto para formar pilotos, verbigracia, no para formar teólogos. La orientación religiosa y la orientación moral, lograban de él, sin embargo, la preocupación inagotable que revela con frecuencia —dentro del mismo Instituto y en sus solemnidades más sonadas— cuando ha de revelar su pensamiento acerca de la Instrucción. No peca Jovellanos por aquí. Y dadas las circunstancias en que hubo de surgir esta obra suya, envuelta en dificultades y asediada de recelos, aunque se lo propusiera, ni aún dentro de sus paredes hubiera conseguido proyectarse con la menor nocividad posible.

No peca Jovellanos por aquí. En este aspecto es difícil que peque por lado alguno, pues la especulación que hay en sus obras de trascendencia dañina, es cosa de exégesis. En los «Diarios» ya es distinto: en los «Diarios» ya vuelca sus ideas sin nebulosidades de intención, pero su mismo carácter de intimidad absoluta y concisión natural, impiden conceder a esas ideas repercusiones sociales. Es en los «Diarios», no obstante, donde se ve a Jovellanos preparar las trincheras asturianas de la catástrofe de hoy, con mayor ilusión y más empeño. Da en ellos sus sueños de oro. Dice en ellos sus ansias de grandeza. Cuenta en ellos sus planes, tan seguros, sobre la claridad del porvenir...

Y todo a base de la mina de hulla, cuyo valor decisivo en la prosperidad de la nación, él vió plenísimamente. La mina de hulla debe a Jovellanos su revelación más amplia, y fué su voluntad siempre tan recia, la que le dió a la mina más impulsos para sacarla hacia el éxito. Hay que poner en la mina el comienzo de nuestra evolución: cuando se dió en la primera el primer azadonazo, se dió a un tiempo el primer azadonazo de las trincheras actuales. Nuestra «aldea perdida» no es un mito de retórica sutil: es una viva realidad amarga, que dice el cambio profundo de la Asturias de idilio y de cantar, en la Asturias de drama y de silencio. Palacio Valdés dijo, de la primera mina de su aldea:

—Ahora, empieza la barbarie...!

El pensamiento, ante todo: el pensamiento, la potencia máxima. Pero es error que pudiera malograr los intentos de remedio, este de andar buscando el pensamiento que desvió la orientación de Asturias donde no estuvo jamás. Dijo bien Jovellanos en su siglo:

—La mina es un porvenir...

Mas él no tuvo la culpa de que se consintiera que la mina se llenara torvamente de un pensamiento hostil, de envidia y odio, de destrucción implacable y saña aniquiladora... Todas las diferencias capitales que hay de región a región, es en la mina, alimentada así, y en radiación intensa y permanente, donde se deben buscar, y una cuenca minera en Santander, con este mismo pensamiento dentro, sin duda ni aún le hubiera permitido en esta hora de tragedia, recordar la más mínima palabra de Menéndez y Pelayo...

CM. CABAL.

Once aviones rojos fueron derribados por las fuerzas nacionalistas en las últimas operaciones turolenses

El general Moscardó, héroe del Alcázar de Toledo, dirigió una alocución a las tropas con motivo del nuevo año, en la que dice que será el de la paz, por las victorias de 1937

SALAMANCA, enero 6. (The N. Y. Herald Tribune).—En las últimas actividades de la aviación llevadas a cabo en el frente de Teruel, los nacionalistas derribaron once aparatos rojos. Los restantes de la escuadrilla atacante, huyeron.

Es absolutamente falso lo asegurado por el Gobierno de Barcelona acerca de que un avión nacionalista de caza fué derribado por los rojos.

SALAMANCA, enero 6. (The N. Y. Herald Tribune).—El general Moscardó, héroe de Toledo, ha dirigido una alocución a las tropas con motivo del advenimiento del nuevo año, diciendo que éste de 1938 será el de la paz, consecuencia de las victorias del 1937.

Hacen las paces Indalecio Prieto y Largo Caballero.

BARCELONA, enero 6. (The New York Herald Tribune).—El conflicto en el seno de la organización socialista española, Unión General de Trabajadores, acaba de ser solucionado ayer en Valencia con la retirada del Secretario general de dicha Unión, Francisco Largo Caballero, quien durante varios años ha sido jefe supremo de la poderosa unión obrera. Largo Caballero ha sido sucedido por José Rodríguez Vega, desde hace tiempo destacada figura en las actividades obreras socialistas de España.

Así terminó la secesión en la Unión citada, que data desde que Largo Caballero dejó de ser Premier español, en mayo pasado, y trató que la Unión General de Trabajadores adoptase un programa de no cooperación con el Gobierno del Premier Juan Negrín. Esto fué rechazado por la mayoría de la Unión, quien creyó que su supremo deber era colaborar con el Gobierno español.

Aunque Largo Caballero ahora se retira de la dirección ejecutiva de la Unión General de Trabajadores, su grupo oposicionista queda reconocido con la suma en el nuevo Ejecutivo, de cuatro de sus partidarios, aumentándose el Comité Ejecutivo a quince miembros.

El Comité ha adoptado un programa de completa cooperación con el Gobierno con el objeto de ganar la guerra civil.

En particular, el nuevo comité ejecutivo de la Unión ha comprometido a sus miembros a dar un completo apoyo y ayuda a la fabricación de municiones y demás material de guerra. El Comité ha puesto su nuevo programa en conocimiento de la Unión Sindicalista y la Confederación Nacional del Trabajo y obtenido de ellas la promesa solemne de su total colaboración.

Este plan de paz en el obrerismo español es en gran parte el resultado de la intensa labor de León Jouhaux, líder de las uniones obreras francesas, quien obedeciendo a una invitación recibida fué a Valencia con la misión y el firme propósito de conciliar las partes en discordia. Se dice que tiene la total aprobación del ministro de Defensa del Gobierno. Indalecio Prieto, cuya posición, como líder del Partido Socialista español puede considerarse ahora muy firmemente establecida. Esto parece que ha de poner fin, por ahora al menos, a la enconada lucha personal entre Indalecio Prieto y Francisco Largo Caballero.

No se salvó un solo miembro del batallón norteamericano que estaba en Concud, informa un corresponsal

Afirmando que las batallas libradas en Teruel son mucho más sangrientas que las desarrolladas en la Gran Guerra, este testigo presencial cree seguro el triunfo de Franco

LONDRES, enero 5. (Exclusivo, por **Jack P. Reede**, corresponsal especial del DIARIO DE LA MARINA).—«La España nacionalista celebra con júbilo la reconquista de Teruel», dice Henry A. R. Philby, corresponsal del «London Times», quien salvó su vida milagrosamente, cuando un obús disparado desde las alturas cercanas a Caude, en la carretera de Calatayud a Teruel, y a diez kilómetros de la última ciudad, cayó sobre el coche que ocupaban el capitán Bolin, del Estado Mayor del general Franco, y los tres corresponsales extranjeros.

«En un frente de más de treinta kilómetros se ha derramado torrentes de sangre la víspera y el día de Año Nuevo, y la ciencia moderna puesta al servicio de Marte, fué utilizada con efectividad por los generales que mandan las quince divisiones de soldados nacionalistas que avanzaron contra la vieja ciudad amurallada de Teruel, que había sido ocupada por las tropas del Gobierno de Barcelona, el día 21 de diciembre.

«Ambos bandos en esta contienda fratricida sabían que en Teruel estaba el fruto de la victoria decisiva en toda la campaña y la superioridad en artillería de grueso calibre del generalísimo Franco se impuso. El Gobierno fué derrotado en todos los sectores de este inmenso frente, y sus tropas comenzaron a replegarse desde las primeras horas del viernes y a la caída de la noche la retirada de todos los frentes se llevó a cabo, protegida por las tinieblas y por la nieve».

Hablando de su experiencia, dice Philby:

«El Alto Mando nos concedió permiso para presenciar la batalla. Al llegar a Caude, a unos diez kilómetros de Teruel, un oficial nos informó que no podríamos ir más lejos. Decidimos esperar en nuestros coches y nos situamos frente a un café a tomar la merienda. En el coche que estaba delante del nuestro iban el capitán Bolin y los corresponsales E. R. Sheepshanks, de «Reuter's»; Bradish Johnson, de una revista norteamericana, y Eduardo Neill, de «The Associated Press».

«Yo tenía en mis manos una taza de café cuando la explosión inesperada me echó al suelo. Al recobrar el sentido ví los cadáveres de tres mulas cargadas de municiones que estaban cerca, restos de media docena de soldados que guardaban nuestro coche, y los escombros humeantes del coche delantero.

«De los que ocupaban el coche, solamente Neill daba señales de vida. Su cabello blanco estaba lleno de sangre; por encima de la polaina derecha brotaba sangre en abundancia. Neill era un hombre de proporciones atléticas, y a pesar de su cabello cano, era joven todavía. Neill murió, sin embargo, a consecuencia de las treinta y cuatro heridas recibidas.

«A mi lado estaba Kirby Roberts, del «Daily Telegraph», y en el coche inmediatamente detrás estaban Jean de Gandt, corresponsal de la «British United Press», y Jean Rollin, del diario monárquico parisién, «Action Francaise».

«Roberts y yo recibimos heridas leves. Nos trasladaron a un hospital militar de Zaragoza, donde recibimos atención médica. Neill, Sheepshanks y Johnson, pasaron ya a mejor vida».

Philby dice que en Zaragoza se le informó que Teruel había sido reocupada después de tres días de sangrientos combates librados bajo una tormenta cegadora.

«Con la ocupación de la Muela—declara Philby—comenzó el repliegue de las fuerzas gobiernistas, y a la una de la tarde las tropas del general Varela ocuparon San Blas y las alturas que dominan la carretera de Calatayud, al sur de Caude. Parte de la guarnición de Teruel que había estado combatiendo desde baluartes junto a la ciudad, se unieron a las fuerzas victoriosas. Concud fué ocupada a las 18 y 30, después de un violento asalto de infantería en el cual no se salvó un solo miembro del batallón norteamericano que defendía dicha aldea».

Asegura Philby que la destrucción de las fuerzas del Gobierno ha sido total y que los insurgentes no tendrán dificultades en su marcha hacia el litoral. Cree que la marcha se hará por dos caminos. Por el de Murviedro y por el de Valencia.

NU-ENAMEL
TRASLADO SU SALON DE VENTAS:
AMISTAD 43
ENTRE NEPTUNO Y SAN MIGUEL

M.E.C.D. 2016

RENE MONTEAGUDO SE BURLO DE LOS BATEADORES DEL CLUB MARIANAO

PRONTO DISCUTIRAN UN GRAN HANDICAP EN EL HIPODROMO DE MARIANAO CON BUEN PREMIO

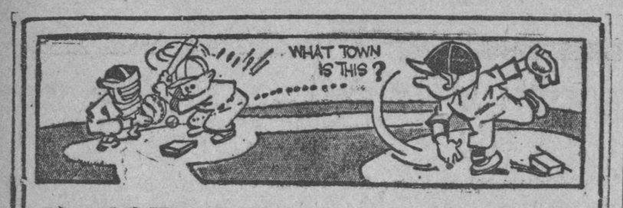

DESDE EL BULL PEN

Por PEDRO GALIANA

—Vernon Gómez aceptará $18,500.
—Cavareta es el favorito de Grimm.
—El boxeo primaveral de Nueva York.
—Un ranking de Perry y otro de Vines.

LOS SPORTS EN COCKTAIL

Vernon Gómez está dispuesto a trabajar este año por $18.500, pero los New York Yankees no lo saben todavía... Dick Coffman, pitcher relevo de los Giants, que se encuentra en Hot Springs, dice que «Terry hará los cambios necesarios para fortalecer la novena y repetir en 1938!»... Dick no quiere hablar de los Yankees... Pero cuando se refiere a ellos, dice: «Esos bárbaros!»... Pese a que el joven outfielder Tommy Henrich bateó .320 en 62 desafíos para los Yankees durante 1937, su padre estima que su hijo mayor es mucho mejor player que su hermano, aunque no ha tenido la verdadera oportunidad... Henrich, incidentalmente, se operó hace justamente un mes, y cree que para este año podrá rendirle mayor beneficio a su novena... Aun cuando se ha dicho por New York que Joe Di Maggio firmó un contrato de $25.000 para 1938, antes de abandonar la ciudad de New York, tras de terminarse la serie mundial, los que saben de esas cosas aseguran que el joven y sensacional outfielder no ha firmado nada todavía... Los cronistas de boxeo de la ciudad de New York se proponen rendirle un homenaje póstumo a Edward J. Neil, corresponsal de la Prensa Asociada en Teruel, que falleció en uno de los bombardeos... Neil fué cronista deportivo antes de dedicarse a las informaciones generales, y fué una figura popular en el sector newyorkino... Phil Cavarreta, el novel atleta de los Cubs de Chicago, irá al campo de entrenamiento de los Cubs como «el hombre que Rip Collins tiene que vencer para poder seguir como primera base regular del Chicago... Según el manager Grimm, «Cavaretta está listo para jugar todos los días, y será difícil que se le pueda arrebatar el puesto de regular»... Las estadísticas recientes publicadas han demostrado que los Cardenales tenían razón cuando se deshicieron del inicialista Rip Collins... El sonriente infielder bateó solamente .274 en 1937, siendo éste el batting average más pobre que se le recuerda en las Mayores... Charley Grimm, incidentalmente, ha perdido ya toda esperanza de hacer negocio con los Dodgers de Brooklyn por el pitcher Lingle Van Mungo...» «Ya he hablado dos veces con Grimes sobre este asunto, y siempre me ha pedido cosas imposibles»—dice Charley... «Si él cree que va a conseguir un club completo por Mungo, está totalmente equivocado. Por lo menos, conmigo!»

Los que no puedan pasar el invierno en la Florida y vivan en New York, tendrán oportunidad de conocer esta primavera varios encuentros de interés... Al Weil, matchmaker del Madison Square Garden, anunció ayer dos programas «Naturales» que pueden levantar el entusiasmo del público... En el primero de ellos, la organización de Mike Jacobs coloca a Buddy Baer frente a Gunnar Burland... Y, más tarde, Maxie Baer se enfrentará con el ganador del encuentro de Jimmy Braddock y Tommy Farr, que está fijado para el día 21 de este mes... Max Schmeling, «el campeón de campeones», será firmado para pelear con un contendiente de empuje en marzo... Y Fred Steele, que defiende su corona hoy, viernes, contra Fred Apostoli, se enfrentará con otro rival de consideración en marzo... El Garden, además, está haciendo negociaciones para presentar a Barney Ross contra Lou Ambers... Y a Ambers con Henry Armstrong!!!

Tommy Farr, campeón inglés, que espera encontrarse nuevamente con Joe Louis en el Otoño.

El boxeo se encuentra estancado en todas partes... Lo mismo aquí, que en New York... Pero, la diferencia que existe entre el boxing habanero y newyorkino puede encontrarse en el hecho de que en Gotham se esfuerzan por salir del estancamiento, en tanto que aquí no se logran poner de acuerdo NUNCA los que pueden producir las llamadas «peleas naturales»... Hay cosas que indiscutiblemente, no pueden hacerse. Sin embargo, en Cuba es necesario que la MISMA COMISION DE BOXEO, diga los bouts que DEBEN celebrarse, fijando a cada contendiente un tanto por ciento lógico de las entradas... Los fanáticos están deseosos de ver a Kid Chocolate contra el Fillo... Al Fillo frente a Conguito... Y a otros bouts de esta índole... Pero los que pueden proporcionarlos están sentados en cómodísimas butacas, pidiendo enormes tantos por cientos por las facultades de sus apadrinados, y, en estas condiciones, no es posible que exista promotor alguno con entusiasmo para combinar un bout.

Fred Perry y Ellsworth Vines, que pueden ofrecer en la Habana una serie de exhibiciones interesantes, comenzando el día 26 de febrero (todo depende de que la Comisión de Turismo ayude), se encuentran actualmente en Los Angeles, California, e interesados en formar «algún escándalo» que los coloque en el candelero, han lanzado a la publicidad la lista o ranking de los 10 mejores jugadores que han conocido en los courts, desde 1920 a la fecha... Por rara coincidencia, el nombre de Big Bill Tilden ha aparecido en el TOP de las dos selecciones, lo que muestra que hay unanimidad de pareceres en cuanto al poder del afamado William T., a quien consideramos el mejor tennista que hemos visto en acción en las exhibiciones en los Estados Unidos...

Las selecciones son:

ELLSWORTH VINES	FRED PERRY
1.—William Tilden, USA.	1.—William Tilden.
2.—Fred Perry, Inglaterra	2.—Ellsworth Vines, USA.
3.—Bill Johnston, USA.	3.—Bill Johnston, USA.
4.—René Lacoste, Francia	4.—René Lacoste, Francia.
5.—Donald Budge, USA	5.—Henri Cochet, Francia.
6.—Jean Borotra, Francia	6.—Donald Budge, USA.
7.—Henri Cochet, Francia	7—Jean Borotra, Francia.
8.—Hans Nusslein, Alemania	8.—Hans Nusslein, Alemania.
9.—Karel Kozeluch, Checoslovakia	9.—Jack Crawford, Australia.
10.—Jack Crawford, Australia	10.—Gerald Patterson, Australia.

Examinando imparcialmente estos rankins o selecciones, hay que convenir que tanto Vines como Perry, han hecho una verdadera obra de arte en su confección... Pueden existir pequeños lunares en alguno de los dos... A juicio nuestro, por ejemplo, Henri Cochet fué superior a Donald Budge... Pero estos son juicios particulares que no alteran grandemente la selección... Como dos tennistas han hecho los rankings, es natural que cada uno se eliminase personalmente en su selección. Sin embargo, pudiera arreglarse este asunto afirmando que Vines merece ir detrás de Tilden, como lo coloca Perry... Mientras Perry ocupa el tercer lugar.

Eso es todo!

CONSTANTE Y ANIBAL TENDRAN DOS FUERTES CONTRARIOS EN EL MATCH INTERMEDIO DEL "HABANA-MADRID"

Se trata de Epifanio y Rementería, que batallarán de principio a fin por la victoria.—Pedrito se medirá con Montes Menor en el partido de fin de fiesta

Ibarbucea va en pos de una victoria importante esta noche que le permita abrigar esperanzas de saltar a partidos más importantes en el inmediato futuro. El joven delantero, cuyas condiciones realmente son superiores a las que ha estado mostrando últimamente, debe ascender pronto para figurar entre los mejores atletas del cuadro del Habana-Madrid.

En compaña de Vales, se enfrentará con Torres y Manelo, una pareja bien combinada para nivelar las fuerzas del match- aperitivo en la siempre simpática Bombonera.

Constante y Aníbal no van a poder descansar un momento en el segundo partido, pues Epifanio y Rementería van a estar sobre ellos en todo el curso de ese combate. El Maestro está jugando a gran tren en todas sus salidas mientras su zaguero se sentirá seguro con Epifanio en los cuadros alegres, a más de ser su auxiliar un joven que está adelantando mucho.

La pareja azul es muy buena, muy trabajadora, muy consistente. Constante es un pelotari astuto, vivo y que resultará altamente agradable para los aficionados que en grandes cantidades visitarán la Bombonera como es costumbre inveterada de gran parte de los fanáticos.

En el último Montes menor llevará a Esparza en la zaga y eso significa que el Guajirito tendrá que ayudar mucho a su zaguero, aunque éste está empeñado en adelantar y brillar. Pedrito y Azpeitia forman una pareja de indudable calibre y han de batallar rudamente por el triunfo.

Un programa de gran interés mientras se preparan las dos grandes funciones de sábado y domingo que resultarán irresistibles.

PROGRAMA DE LA FUNCION DE ESTA NOCHE QUE COMENZARA A LAS 8 Y 30

PRIMER PARTIDO, a 25 tantos.—Ibarlucea y Vales, blancos, contra Torres y Manelo, azules. A sacar ambos del cuadro 14 y medio.

PRIMERA QUINIELA, a 6 tantos.—Ibarlucea, Vales, Torres, Rementería, Manelo y Esparza.

SEGUNDO PARTIDO, a 30 tantos.—Epifanio y Rementería, blancos, contra Constante y Aníbal, azules. A sacar ambos del cuadro 14 y medio.

SEGUNDA QUINIELA, a 6 tantos.—Epifanio, Constante, Aníbal, Montes menor, Pedrito y Azpeitia.

TERCER PARTIDO, a 30 tantos.—Montes menor y Esparza, blancos, contra Pedrito y Azpeitia, azules. A sacar ambos del cuadro 14 y medio.

EL OJO INVISIBLE EN ACCION.—La cámara de Oriental Park recoge el gaba a la meta en segundo lugar, con el número 9, montado por A. Fernández. Se disputó hasta el último segundo el tercer lugar con el número 1 que lo montaba O. Pernía.

CUATRO GANADORES Y UN SEGUNDO LUGAR OFRECIERON AYER LAS SELECCIONES DEL "DIARIO DE LA MARINA", QUEDANDO SOLO FUERA DEL DINERO EL FAVORITO DO IT

Dinain y Billy O-Neal, los dos primeros, formaron la combinación del Daily Double, y después continuaron Ida King y Dixie Flapper. De Miami llegan 16 ejemplares. Atractivo programa

Volvimos a tener ayer la suerte de ofrecer a nuestros lectores «CUATRO GANADORES» y un segundo lugar en las seis competencias celebradas en «Oriental Park». Nuestro único seleccionado que no entró en el dinero, fué Do It, en favor de quien recayeron las selecciones de todos los expertos locales y extranjeros, así como la de los boskies Esta pobre demostración del ejemplar Mrs. J. T. Taussing, de seguro que será objeto de amplia investigación por parte de los señores Steards, quienes actuando con mano fuerte en todos los momentos, trabajan por la mayor pureza del deporte.

Incluyendo en ellos a los triunfadores del Daily Double, fueron nuestras selecciones vencedoras las siguientes: Dinian, Billy O-Neal, Ida King y Dixie Flapper, y el ejemplar que arribó en segundo lugar Barashkova, al que escogimos con preferencia a Flaming Torch, por las inteligentes miradas de éste hacia la pizarra de los books.

REPITIO DINAIN

Al entrar Seminole Queen y Bon Mot, que estaban como elegibles en la primera carrera de ayer, ese evento se puso bastante difícil, pero a pesar de todo, su final fué tal como los cálculos indicaban pues Dinain, el formidable hijo de International II, volvió a hacer alarde de su gran velocidad y de su soberbia forma para superar al grupo. Segundo llegó Bon Mot y tercero entró Seminole Queen que pasó a la puntera Katharine R. en los últimos saltos. Dinain que desde un primer momento abrió 4 a 5, se mantuvo así, y como después se vió respondió fácilmente a sus condiciones de gran favorito.

G. Napier, el famoso aprendiz que vino con el establo de Sport Haymaker y que ha demostrado ser el mejor jinete de Oriental Park, hasta el momento, se anotó su segundo triunfo consecutivo de ayer al pasar triunfador por la varilla sobre Billy O-Neal de J Díaz, que al fin rompió el maiden en la presente temporada, Trianón tomó la punta y fué perseguido por el debutante Estonian hasta la entrada de la recta. Por la parte interior se coló Billy O-Neal para iniciar el rush formidable que le dió el triunfo. Con este, el Daily Double pagó $17.60.

TERCER TRIUNFO CONSECUTIVO DE NAPIER

Sin dudas de ninguna clase, el día de ayer ha sido muy grande para el aprendiz George Napier, pues ganar con los tres primeros ejemplares que le confían en las tres primeras competencias es como quiera que lo miren una hazaña digna de los mejores elogios que revela sus formidables cualidades como jinete. En la tercera, volvió a montar como un maestro al favorito Ida King, para rechazar el reto final de Friend John. Ha sido un día, gracias a Napier, de grandes favoritos para los macetines.

Para demostrar completamente que la tarde de ayer ha sido únicamente para los ejemplares favoritos vimos como la cuarta carrera del día era ganada por Flaming Torch, la hija de Torchilla, que tuvo que extenderse para pasar a la polaca Barashkova frente al Jockey Club. Cotizada 7 a 5, respondió bien a todos los cálculos y esperanzas de los fanáticos.

Después de haber fallado Do It en el evento principal, que fué ganado por Speedalong, otro favorito más, Dixie Flapper, cerró con broche de oro un día soberbio para los ejemplares lógicos. A pesar de haber encontrado ciertos obstáculos en el camino, se fué al frente al salir de la curva final para rechazar el reto de Tom Jack Jr., que corrió muy bien.

DOS HERMANOS GANARON

Después de darle una ligera repasada a todos los ganadores pudimos observar con admiración que dos ejemplares, hermanos de padre y madre, ganaron de favoritos sus respectivas competencias Flaming Torch y Dixie Flapper, hijos de aquel formidable Torchilla que nos visitó hace algunos años, y de Dixie Marchmont por Marchmont II, respondieron fácilmente a la confianza que en ellos depositaron los fanáticos.

Reñidas competencias para hoy

Seis eventos, tres sprints y otras tantas carreras largas, que serán muy reñidas por cierto forman el cartel hípico de hoy Ni una sola de esas competencias tiene menos de tres rivales de consideración. En cada una de ellas veremos la mejor manera de sacar un ejemplar que sobresalga algo sobre los demás. En la primera la tarea es difícil pues entre Be Shy, un ejemplar que siempre ha corrido muy bien pero en milla, Dick D. Brown Supinet que ya hoy dará que hacer y Sea Lassie que también tiene una bonita oportunidad, forman un compacto grupo entre los cuales debe decidirse ésta. En la segunda vemos a Gawaine con una ligera superioridad debido a sus dos últimos triunfos, pero no se debe olvidar que como rivales lleva a los honrados Spoiled Boy y Meeting Place.

Después, en la tercera y la cuarta, que son las que más fáciles lucen hay una bella oportunidad para Pekín, el ejemplar negro de Charles Hidalgo Gato, y Arios, que a juzgar por su última carrera en milla debe ya ganar la de hoy. Y la dos últimas, que son las más importantes, también parecen ser algo difíciles. En la quinta Santos Pino tiene oportunidad de ganar con Gallic, pero siempre tendrá que vencer a Dutchy, que hoy fué sacado a pasear, y a Ultalu que llegó a dos cabezas de Zulu Lad en Milla. Y la del cierre nos gusta por Keltner o Ben Sweep, pues con Reverberate no se puede contar hasta que demuestre un poquito de velocidad en los primeros puriones.

HOY LLEGAN 16 EJEMPLARES

A nombre de Amós Wallin, llegarán esta tarde a nuestro track dieciseis nuevos ejemplares. Proceden de Miami y tan pronto como tengamos sus nombres se lo ofreceremos a todos los fanáticos para que puedan estudiarlos en el Racing Form o en el libro de Esteban Esqueu.

GRAN STAKE SERA EL HANDICAP DEL HOTEL NACIONAL

El ganador de la competencia se llevará un premio de 2,500 pesos.—Detalles de O. Park

La noticia ha caído como pan bendito en Oriental Park. Es nada menos que la celebración del primer stake de importancia que se efectuará en nuestro track desde aquel National Sweepstakes que reunió en Cuba a los mejores ejemplares de entonces en Los Estados Unidos. El nombre de ese rico premio de $2.500 es como ya se ha dicho anticipadamente el Hotel National Handicap y podemos garantizar de antemano que un grupo de valiosos ejemplares muchos más aún que los mejores alojados actualmente en nuestro hipódromo, competirán en él.

Esto último declarado con tal firmeza que no nos haga temer en lo más mínimo, lo decimos porque Lou Smith, administrador General del International Jockey Club, que tan bella transformación está llevando a cabo en nuestro track, ha recibido infinidad de cables mandados por los propietarios de ejemplares de gran calibre, donde piden detalles precisos para hacer inscripciones con tiempo suficiente. Es una noticia, repetimos de tal magnitud, que levantará enormemente el interés de Cuba en el extranjero, porque junto con estos establos vendrá una enorme legión de fanáticos del turf que goza con seguir a esos establos y que vendrán con mayor entusiasmo aun siendo nuestra patria el lugar escogido.

El año anterior este país recibió de la prensa norteña la más formidable propaganda en pro del turismo al ser ofrecida por Carlos Henríquez la gran «semana Deportiva». Ahora más de cien rotativos de la Unión Americana, dedicarán columnas enteras de sus planas deportivas para comentar de manera muy favorable los esfuerzos de Lou Smith al ofrecer un handicap con un premio que sino es igual al del Santa Anita Handicap, Preakness de Pinlico, el Belmont Stakes el Kentucky Derby y otros muy importantes, despierta por lo menos la atención de poderosas cuadras americanas que durante todo el año pasean sus gloriosas sedas por los más célebres trackes de norteamérica.

No sólo será ese gran evento de gran calibre el único que aquí presenciaremos los cubanos y todos los turistas que nos han de visitar. Diferentes casas comerciales, las más importantes de la Habana, han donado iguales o parecidas cantidades para que todos esos renombrados ejemplares puedan pasarse en Cuba cierto tiempo y así tengamos oportunidad de recibir los inmensos que sólo pueden proporcionarnos esa grandiosa propaganda que será dirigida a los periódicos americanos desde Oriental Park por el incansable Jefe de publicidad, Mr. George E. Huistes.

La fecha exacta del primero de esos sucesivos stakes aún no ha sido señalada, pero podemos decir que tan pronto se haga oficial la ofreceremos a nuestro público que seguramente estará ávido de noticias referentes a todo esto. También podemos adelantar que daremos publicidad de los establos y ejemplares que nos han de visitar tan pronto vayan cada uno dando sus inscripciones por cable.

Aníbal es seguro e inteligente. Es por eso precisamente que las fuerzas están equilibradas en ese match, que resultará altamente agradable para los aficionados que en grandes cantidades visitarán la Bombonera como es costumbre inveterada de gran parte de los fanáticos.

En el último Montes menor llevará a Esparza en la zaga y eso significa que el Guajirito tendrá que ayudar mucho a su zaguero, aunque éste está empeñado en adelantar y brillar. Pedrito y Azpeitia forman una pareja de indudable calibre y han de batallar rudamente por el triunfo.

Un programa de gran interés mientras se preparan las dos grandes funciones de sábado y domingo que resultarán irresistibles.

PROGRAMA DE LA FUNCION DE ESTA NOCHE QUE COMENZARA A LAS 8 Y 30

PRIMER PARTIDO, a 25 tantos.—Ibarlucea y Vales, blancos, contra Torres y Manelo, azules. A sacar ambos del cuadro 14 y medio.

PRIMERA QUINIELA, a 6 tantos.—Ibarlucea, Vales, Torres, Rementería, Manelo y Esparza.

SEGUNDO PARTIDO, a 30 tantos.—Epifanio y Rementería, blancos, contra Constante y Aníbal, azules. A sacar ambos del cuadro 14 y medio.

SEGUNDA QUINIELA, a 6 tantos.—Epifanio, Constante, Aníbal, Montes menor, Pedrito y Azpeitia.

TERCER PARTIDO, a 30 tantos.—Montes menor y Esparza, blancos, contra Pedrito y Azpeitia, azules. A sacar ambos del cuadro 14 y medio.

HABRA TENNIS EN EL FERROVIARIO, EN BONITA JUSTA

Se trata de una simpática competencia en la que han de participar muchos players

El Club Ferroviario convoca por la presente a un campeonato de Tennis por teams de caballeros de segunda categoría, por eliminación con arreglo a las siguientes

BASES

1. Comenzará a jugarse el día 22 de enero de 1938.
2. Se discutirá una copa de plata denominada Copa Ferroviario.
3. El club Ferroviario designará el Referee de esta competencia.
4. Los juegos se efectuarán los sábados, domingos y días festivos, comenzando a las dos y media de la tarde; y tendrán lugar de por mitad en los courts que designen los teams contendientes. En caso de que un team no tenga courts para designar, podrá utilizar exclusivamente a este efecto, los courts del Club Ferroviario.
5. Cada team se compondrá de no más de ocho jugadores, seis regulares y dos suplentes en orden de ranking para competir con sus respectivos oponentes.
6. Cada encuentro entre teams constará de nueve partidos, venciendo el que gane cinco o más, jugándose seis singles y tres dobles, no pudiendo cada jugador tomar parte en más de un single y un doble.
7. Se jugará con bolas Dumlop y los partidos serán de tres drts a ganar dos.
8. Queda sometido al juicio del Referee la clasificación para determinar los jugadores que podrán tomar parte en esta competencia.
9. El precio de inscripción para cada team será de seis pesos, que se entregarán al club Ferroviario con la solicitud, la que se acompañará con la lista de jugadores en órden de ranking.
10. Las bolas serán costeadas en cada match por los teams que compitan.
11. Esta competencia se regirá por las reglas aprobadas por la Federación Amateur Cubana de Lawn Tennis, bajo cuyos auspicios se celebra.

Habana, diciembre 30 de 1937.

Antonio Ruiz Tremoleda.
Secretario.

BUENOS MATCHES DE BASKET TIENE HOY LA SOCIAL

El floor del popular club «San Carlos» será nuevamente el escenario de los encuentros

Ha llegado por fin la noche esperada por los fanáticos para poder presenciar el emocionante choque Liceo de Guanabacoa y Regla Yacht Club, por el campeonato Junior de Basket ball de la Liga Social de Amateurs de Cuba. Decir en el deporte Regla contra Guanabacoa es decir Habana-Almendares o perro y gato. No hay dos localidades en la isla entre las que exista mayor rivalidad deportiva.

Por coincidencia, estos dos equipos están luchando abiertamente por la supremacía en la zona de la Habana, por la contienda que hemos mencionado, Y el combate que esta noche, en el segundo turno sostendrán sobre el magnífico floor del Club San Carlos, será memorable, jugado a sangre y fuego desde silbato a silbato.

En el primer turno del programa salen al tabloncillo el club Deportivo de Hacienda (favorito para muchos) y el Lawton Sport Club. Los hacendistas están en magnífica situación, en el standing de los clubs, y su victoria de esta noche, de ganar los reglanos los colocaría solamente a medio juego del lugar de honor.

Antes de dar más detalles que hay que exponerlos, desde luego, para que se aprecie la importancia del programa de la noche de hoy viernes, damos un estado de como se encuentran los tres equipos líderes, y que juegan esta noche.

	G.	P.
Liceo de Guanabacoa	4	0
Regla Yacht Club	3	1
Club Dep. de Hacienda	2	1

Como se aprecia claramente, de ganar el Regla ocurrirá un sensacional empate en el primer lugar, y de ganar también su match el Hacienda, los boys del Fisco se situarían —como ya hemos dicho— a medio juego del «top»; distancia que seguramente vencerían en el resto de la primera vuelta, puesto que les faltan juegos con equipos que lucen fáciles, al parecer, para ellos; la Sociedad del Pilar y otros.

FRONTENNIS OLIMPICO

—Fin de las eliminaciones.
—Dos partidos de doubles.
—El viernes, a las nueve.

Tocan próximamente a su fin las eliminaciones Olímpicas de Fron-Tennis que se vienen celebrando dentro de la mayor animación en la cancha del Club Cubaneleco.

Solamente dos partidos faltan por celebrarse, los finales de Dobles entre los señores Carbonell La Rosa vs Blanco Ruiz y el Single de La Rosa vs. Callava.

Estos partidos han sido señalados para efectuarse el viernes 7 a las 9 de la noche el Single, y el lunes 10, el doble a las 8:45 p. m. en la cancha del Club Cubaneleco. Mucho público asistirá a presenciar estos encuentros en vista de su importancia, por ser los finales de estas eliminaciones.

Una vez terminados estos juegos, el Comité Olímpico cubano dirá la última palabra sobre posibles probabilidades de viaje a Panamá, del equipo de Fron-Tennis.

Quizás sacrificando algunos deportes a los cuales se les ha aumentado su número, pudiera obtenerse un chance para los «canchistas».

Esperemos...

IMPRENTA «LA COMERCIAL» Y «ESTRELLAS DE QUIVICAN»

El próximo domingo jugarán en el pueblo de Quivicán los fuertes teams de la «Imprenta La Comercial», con las «Estrellas de Quivicán», esperándose que asista gran cantidad de fanáticos, por estar muy fuertes ambos clubs.

El director, señor A. Valmaña, ruega a todos sus jugadores estén a las 11 y media en Dragones y Aguila, lugar de partida.

El próximo domingo 16, jugarán con el team de Aguacate. Conste así.

LLEGUE A TIEMPO
viaje en
OMNIBUS ALIADOS
TRANSFERENCIAS EN TODOS LOS CRUCEROS
Seguridad Rapidez Comodidad.
INFORMACION: U-1061 QUEJAS: U-5944

EL ZURDO RENE MONTEAGUDO SE IMPUSO AYER FRENTE AL CLUB MARIANAO PARA GANAR

Un ataque de 13 hits, bien combinado con el pitching certero del joven Monteagudo, fabricó la hermosa victoria alcanzada ayer tarde por los azules frente a la novena de Marianao

Por PEDRO GALIANA

Ni los artículos de primera clase que se compran—como cualquier cosa— en las tiendas del «Five and Ten», pueden compararse con la clase de ganga que ha conseguido el manager judío Joe Cambria, al firmar al pitcher René Monteagudo, de los azules del Aimendares! Sin haber expuesto un céntimo, el piloto del club Trenton, tendrá este año en su poder a un muchacho que luce grande para pitchear y brillar en los circuitos de clase AA, y su posesión será como un cheque al portador durante toda la campaña de 1938.

Cuando los scouts de los distintos clubs del base ball organizador vean actuar a Monteagudo en el Trenton, y se den exacta cuenta de la clase de pitcher que es, tenemos la completa seguridad de que harán ofertas tentadoras por sus servicios, y Cambria, que es un negociante dentro del base ball, le sacará el provecho consiguiente al zurdito vendiéndolo como si hubiese empleado en modelarlo más de diez mil pesos en moneda de su país.

Hoy en día—examinando el trabajo de los dos desde un plano enteramente imparcial—Monteagudo puede considerarse superior a Tomás de la Cruz, el pitcher derecho del Habana. Y Tomás está entre los jugadores que «no han de ser tocados por la poda que prepara Travis Jackson en el equipo de Jersey City, de la Liga Internacional». Monteagudo tiene tanta o más velocidad que Tomás en sus lanzamientos, posee mejor curva y hasta ahora ha asombrado a todos con un control extraordinario, impropio en un pitcher zurdo como el.

Las estadísticas que publica el compilador Hilario Fráquez dicen que Monteagudo es el hurler de mayor efectividad en la jornada profesional que termina, y si usted entiende de base ball, tiene que convenir con nosotros en que esto es algo digno de notarse, ya que en el campeonato están actuando pitchers como Martín Dihigo, Raymond Brown, Griffith, León Day, Rodolfo Fernández y Tomás de la Cruz que tienen excelente reputación en la pelota.

Desde que debutó, todo el mundo ha estado «esperando la explosión de Monteagudo», y se ha querido considerar como racha, sus sucesivas victorias en el box: sin embargo, el muchacho se mantiene firme, y pese a dos o tres momentos débiles que ha sufrido—lógicos en todo ser humano que cultive los sports—ha lucido invencible y actualmente representa una de las mejores cartas de triunfo que posee la novena de Adolfo Luque.

GANO COMO QUISO

El match que jugaban ayer los azules y los Frailes era de importancia. El ganador se colocaba al borde del primer lugar y constituía una seria amenaza para los Leopardos del Santa Clara, que son líders en la contienda. Y Luque no titubeó en escoger a Monteagudo para defender la aspiración de su novena, que era grande.

Monteagudo no lo desilusionó. Pese a que Cando López, le abrió el juego con un hit que al ser mal fildeado por Abreu se transformó en home run para dar al Marianao la primera carrera del juego, poco a poco fué mejorando su juego y llegó un instante en que fué dueño completo de la situación.

Interesado el Marianao en triunfar, ya que existe un premio de mil pesos para la novena ganadora, sus jugadores pusieron en práctica un impresionante rally que llenó las almohadillas en el quinto inning. El score marcaba en esos momentos una anotación de seis por una a favor del Almendares. Y estaba claro que el Marianao tenía que poner en juego todos sus recursos para empatar el game.

Con las bases llenas, sin outs, y la batería en su turno al bate, Monteagudo se vió ciertamente en el hoyo en esa entrada. Pero su pitching maravilloso le ayudó a salir del atolladero en ventajosas condiciones, y aunque la historia del juego dice que le anotaron dos veces en esa entrada la verdad es que con una mejor cooperación de su shortstop pudo haber dado el escón.

Estando las bases ocupadas, Monteagudo empezó por ponchar a Spearman con un precioso strike para provocar el primer out. Dihigo fué después al home con intención de batear, pero, su esfuerzo quedó anulado totalmente cuando el joven pitcher lo obligó a batear un rolling por el short que lucía fácil para un doble play. Wells fildeó la pelota con tiempo para iniciar la doble matanza. Pero, privado, tal vez, tiró demasiado suave a segunda con el resultado de que sólo pudo completarse un out el forzado de la intermedia, anotando un corredor. Correa pretendía sacar de todos modos en primera y tiró mal, abriendo las puertas del home al segundo hombre, para conceder dos carreras al Marianao en una misma jugada. El rally terminó cuando Stone murió en fly a Estalella.

Quitando este instante, Monteagudo hizo lo que quiso con el Marianao, y si usted observa detenidamente el box-score, verá que ninguno de los grandes hitters que posee el club de Dihigo pudo hacerle daño. Spearman no pudo batear más que un hit. Silvio García fué contenido en idénticas condiciones. Lo mismo que Dihigo, y Stone y Fermín Guerra se retiraron del terreno, sin saber lo que era un safety.

Como resultado a esta demostración, todo lo que tuvo que hacer el Almendares para ganar fué, acumular «unas cuantas carreras» en cualquier entrada, y esto se dió en los cinco primeros actos para asegurar el choque.

Una base por bolas, dos singles y un tubey de Duncan, se ligaron en el segundo acto para producir tres carreras. Y dos hits, dos bases por bolas y un error de Strike Valdés fueron suficientes para producir dos más en el quinto, que fué cuando quedó asegurado el game.

Después se hicieron más carreras, pero, con la destrucción anterior todo el daño estaba hecho, y el club salió por la puerta grande para ponerse a un punto del primer lugar.

El score:

ALMENDARES

	V.	C.	H.	O.	A.	E.
Abreu, cf	5	0	2	4	0	1
Correa, 2b	4	1	1	3	2	1
Wells, ss	5	1	1	3	2	0
Estalella, rf	4	1	2	3	0	0
Bejerano, lf	4	2	0	4	0	0
Dandridge, 3b	4	2	2	1	2	1
Duncan, c	4	1	1	4	0	0
Blanco, 1b	5	0	3	5	0	0
Monteagudo, p	5	0	1	0	0	0
Totaels	40	8	13	27	6	1

MARIANAO

	V.	C.	H.	O.	A.	E.
López, cf	5	2	2	3	0	0
García, ss	2	0	1	3	3	0
Spearman, rf	4	0	1	2	0	0
Stone, lf	4	0	0	4	0	0
Dihigo, 1b	4	0	1	10	0	1
Guerra, c	4	0	0	2	1	0
Pérez, 3b	4	0	1	0	2	1
Valdés, 2b	3	0	1	3	6	1
Smith, p	2	0	1	0	0	0
Paituví, (1)	0	1	0	0	0	0
Hernández, (2)	1	0	0	0	0	0
Santaella, (3)	1	0	0	0	0	0
Totales	34	3	8	27	12	3

1) corrió por Smith en el 5o.
2) bateó por Valdés en el 9o.
3) bateó por Palma en el 9o.

ANOTACION POR ENTRADAS

Almendares	030 120 020—6
Marianao	100 020 000—3

SUMARIO:

Carreras empujadas: López, 2. Duncan, Monteagudo, Blanco, Dihigo y Estalella.

Two base hits: Duncan.

Hom runs: López.

Bases robadas: Dandridge 2. Wells

Double plays: Valdés a Dihigo.

Struck outs: Monteagudo 3. Smith 0,, Palma 1.

Bases por bolas: Monteagudo 2. Smith 5, Palma 1.

Tiempo: 2.15.

Umpires: Atán. Magriñat, Puyans.

Anotador: Julio Fránquiz.

Observaciones: Hits a Smith: 7 en 5 in, y 22 vb. Perdió: Smith.

SELECCIONES del DIARIO

Por BLUE WRACK

PRIMERA CARRERA — CINCO Y MEDIO FURLONGS

BROWN SUPINET: Parece le llegó su día.

Brown Supinet	106	Su última fué buena.
Sandy Beach	106	Si está bien dará mucha guerra.
Flo Along	110	Finalizará fuerte.
Canterchord	111	Para el dinero.

También correrán: By Shy, Trapshooter, Sea Lassie, Dick D., Bender Sport, Lucqy Kate y Foreign Lady.

SEGUNDA CARRERA — CINCO Y MEDIO FURLONGS

GAWAINE: Tendrán que apurarla temprano.

Gawaine	111	Está finalizando tarde.
Spoiled Boy	111	Hoy tendrá que regatear.
Meeting Place	113	La distancia le favorece.
High Shoes	113	Para el dinero tiene chance.

También correrán: Flying Arab, Robrack, Tolteo, Diantha, High Quality y King Faro.

TERCERA CARRERA — CINCO Y MEDIO FURLONGS

SEMINOLE QUEEN: Si entra, hay que ganarle.

Seminole Queen	110	La de ayer fué muy buena.
Pekín	116	El contrario a batir.
Lady Montreal	110	Se agotará en la punta.
Blind Playdema	111	Por aquí.

También correrán: Sheila K., Sandid, Eager Belle, Rwinkle Queen, Lady Chiniquy, Shadowgraph y M. Stewart.

CUARTA CARRERA — UNA MILLA Y 60 YARDAS

ARIOS: Otro que le llegó su día.

Arios	107	Pero tiene carrera dura.
Threema	104	Temible contrario.
Morgil	112	Cuidado con este moro.
Thoth	112	Para el dinero.

También correrán: Capablanca, Thunder Speed, Aunt Carol, Relwick,

QUINTA CARRERA — UNA MILLA Y 1-16

ULTALU: Hoy debe graduarse éste.

Ultalu	104	Con sólo repetir su última.
Gallie	112	Debe mejorar la de ayer.
Mynsh	107	Está mejorando.
Gift Contour	107	Por aquí.

También correrán: Dutchy, Decorous, Banderanatch, Sutely y Frey Man.

SEXTA CARRERA — UNA MILLA Y 1-8

KELTNER: Debe pasearles a éstos.

Keltner	106	Pero cuidado con el «pollo».
Reverberate	111	El que más se acercará.
Phylis Mockey	101	Este jovencito para el dinero.
Son Richard	111	No debe pasar de aquí.

También correrán: High Socks, Hail, Marymount, Ben Sweep, Fair Brandt y Carsone.

M.E.C.D. 2016

LA SEMANA ENTRANTE LLEGARA A LA HABANA EL TEAM VASCO DE FUTBOL

OFRECEN ESTA TARDE LOS FINALES DE ATLETISMO EN EL GRAN STADIUM CERVEZA TROPICAL

SPORTS DIARIO DE LA MARINA SPORTS

AÑO CVI — LA HABANA, VIERNES, 7 DE ENERO DE 1938 — PAGINA QUINCE

TOPICOS FUTBOLISTICOS

—Llegó ayer el representante del equipo vasco.
—Iraragorri, que no jugó en México, lo hará en Cuba.
—Con los jugadores españoles, viene Baltasar Junco.

Por «PETER»

Dos de las estrellas del team vasco que jugará en la Habana dos partidos en el presente mes de enero. Uno de ellos, el que está rodilla en tierra, es nada menos que el célebre «artillero» Isidro Lángara, que ya estaba considerado como uno de los más grandes balompedistas de España, pero ahora, después de sus últimas performances en las canchas balompédicas de México, los críticos de ese país lo consideran como el mejor delantero que ha desfilado por allá. El otro es Leonardo Cilaurren, el mejor medio derecha del continente europeo, y, por tanto, gran puntal del equipo vasco.

Albricias!!

Ya puede la afición batir palmas. La Selección Vasca estará en la Habana la semana entrante, y debutará el domingo 16. El mismo conjunto que deslumbró a los aficionados de México, a pesar de lo acostumbrados que están a ver en acción las mejores maquinitas balompédicas, jugará en Cuba.

Ayer tuvimos el gusto de conocer al señor José Arana, hermano de Tomás, que fué la persona que estuvo en la Habana hace un par de meses. No hay seguridad de que Arana venga, como tenía pensado. Sus negocios requieren su presencia en México. Por eso ha venido el hermano, quien estará asesorado por un viejo luchador del balompedismo cubano, el buen amigo Baltasar Junco, que tanto luchó por las sedas del Olimpia, hoy desaparecido. Baltasar Junco nos envió una carta con el señor José Arana, que es todo un poema. Dice así:

«Apreciable Peter: Aprovecho la ocasión con el amigo Arana, que te hará una visita para saludarte y comunicarte que iré a la Habana acompañando al maravilloso equipo vasco. Debo decirte que es una de las satisfacciones más grandes que he tenido en mi larga vida deportiva el poder regresar a esa querida Habana, con un conjunto de los prestigios del Euzkadi. Puedes garantizar a la afición cubana desde tu sección «Tópicos Futbolísticos», leídos en el mundo entero, que nunca vieron mejor conjunto de estrellas que ése que tendrán la ocasión de ver ahora. Ya a mi llegada tendremos ocasión de hablar de todas estas cosas deportivas, recordando aquellos grandes tiempos del futbol habanero, cuando luchaba por el Olimpia. Sin más, recibe un fuerte abrazo de tu viejo amigo, **Baltasar Junco**».

El señor José Arana se adelantó una semana para arreglar el desembarco de los jugadores, así como gestionar el alojamiento se los mismos en un hotel, en el que no sólo haya confort, sino también una comida poco más o menos como la que ellos están acostumbrados a ingerir. Detalle éste que mucho le ha recomendado el entrenador del equipo, Pedro Vallana, una de las figuras más grandes que ha conocido el balompié español.

El señor José Arana nos estuvo hablando de las performances de los muchachos vascos en los campos de México. Pero casi todos los detalles que nos ofreció son bien conocidos de la afición, pues los hemos publicado todos, unos, por conducto del servicio de la Prensa Asociada, y los más, por el canje de los colegas de la tierra de Monctezuma. Con respecto al único partido que perdieron en México, nos participó que ese día no podían disponer más que de cinco titulares. Nos dijo: «No podíamos presentar más que un equipo de saldo, y por eso queríamos suspender el encuentro, pero por no hacer un desaire, lo jugamos así». Y luego, hablando de los jugadores, nos ofreció esta gratísima información: «Vienen todos ellos. El público de la Habana va a tener más suerte que el de México, pues allá no pudieron ver en acción a José Iraragorri, el excepcional delantero de los Leones del Norte. Iraragorri estuvo lesionado y por esa causa, no pudo jugar. La semana antepasada fué dado de alta, y en el último partido salió a jugar, pero por miedo a resentirse, no jugó mas que un rato».

Es decir, señores, que veremos un equipo vasco como lo ha soñado el buen aficionado: Con una tripleta central formada por Regueiro, Lángara e Iraragorri, que es algo que ni siquiera soñó ver un día el fanático cubano.

La Liga Intercolegial reanudará el próximo domingo, día 9, sus partidos en los terrenos de Luna Park, en Llinás y Subirana. Se ofrecerán dos encuentros amistosos, uno a las nueve de la mañana, entre los equipos Gregg Academia contra Academia Soto, y otra, a las diez, entre la Sociedad Jovellanos y el Onital.

La entrada, como de costumbre, gratis.

La Liga Intercolegial está ya preparando su Campeonato de 1938, y a este fin, pone en conocimiento de los directores de equipos de planteles de enseñanza, que deseen ingresar en ese organismo lo hagan hasta el día 18, que será cuando quedará cerrada la inscripción.

SE EFECTUA HOY EL SEGUNDO MATCH DE POLO EN COLUMBIA

Los jugadores cubanos tienen pensado un rápido ataque que les permita marcar el triunfo

Esta tarde se celebrará una batalla animadísima por el campeonato de la Serie Internacional de Polo en el campo de aviación del Campamento de Columbia; el equipo cubano combatirá en este torneo por alcanzar por lo menos el empate; si el equipo norteamericano ganase este juego, obtendría la victoria final de la Serie; es de Uno contra Cero, a su favor, el score actual; el pasado lunes, los norteamericanos ganaron el primer juego por score de 6 a 4.

El desafío de esta tarde promete ser todavía más emocionante que el del pasado lunes, que fué muy candente. Uno y otro equipo se conocen ya bien todas sus argucias y artimañas y la estrategia de los dos capitanes ha quedado al descubierto. León Mandel, capitán del equipo norteamericano, ha estado trazándose una nueva técnica defensiva, que promete ser de tal calidad que acaso los cubanos no logren superarla.

Se cree que el capitán Manuel Larrubia, del equipo cubano, ha elaborado con sus jugadores una nueva técnica, por una serie de juegos entre ellos, que habrán de hacer que los jugadores del patio desarollen una táctica que mantenga a raya al adversario; ademas, los cubanos han tenido sumo cuidado en la preparación de los caballos, con los cuales entrarán en liza perfectamente dispuestos a todos los incidentes y episodios.

La primera bola del juego de hoy será lanzada por el alcalde de la Habana, Dr. Antonio Beruff Mendieta; el coronel Fulgencio Batista, jefe del Ejército, que patrocina la serie y que lanzó la primera bola en el desafío inaugural, concurrirá también al juego de hoy. El coronel Batista ha manifestado considerable interés en estos juegos y ha combinado sus ocupaciones oficiales de modo que le quede libremente el tiempo necesario para contemplar todos los episodios sin interrupción.

El equipo cubano no ha sufrido baja alguna y así, en las mejores condiciones, concurrirá al campo a disputar la victoria a los norteamericanos; está formado por Aurelio Collazo, en posición No. 1, José Capote, en posición No. 2, Manuel Larrubia, en posición No. 3, y Eugenio Silva Jr. en posición No. 4.

El comandante Ireland, del equipo norteamericano, que resultó lesionado en el primer juego, se encuentra ya en perfectas condiciones y así el grupo de los Estados Unidos se presenta completo también.

Ayer estuvo en la Habana el famoso polista norteamericano, Thomas Hitchcock Jr., y fué invitado por los jefes militares cubanos a actuar como umpire en el juego de hoy, pero, infortunadamente, Hitchcock no podía quedarse por mucho tiempo en la Habana y ayer mismo embarcó para Miami, Fla.

Se espera que concurra mucho público al juego de hoy; el equipo cubano ha invitado al acto a los miembros del Cuerpo Diplomático y el Coronel Batista ha hecho lo necesario para que lo presencien los niños de las escuelac públicas de la Habana.

Los millares de personas que concurrieron a la justa del lunes no habían visto nunca un desafío de polo, deporte poco extendido en Cuba, y con el estímulo y el interés que ha despertado, volverán hoy.

En el juego del lunes por la tarde, que será el último, se disputará la copa ofrecida por el presidente Laredo Bru al triunfador; las copas donadas por el Coronel Batista fueron ganadas por los norteamericanos y serán entregados el lunes con los trofeos del día, que se ofrecen por «El Encanto».

El juego de hoy, que se inicia a las 3 y 45, será muy emocionante; la entrada es libre; no se exige pase para entrar en el campo de aviación.

Una violenta interferencia en el primer match internacional de polo que se celebró en Columbia.

TIPS Y TOPICOS DEL SECTOR AMATEUR

Por DAN GALI

LEON ROJAS, manager oficial de la selección Olímpica de baseball, observó ayer tarde, por primera vez, al conjunto que ha de conducir al triunfo en Panamá y se mostró bastante complacido... León sabe que la novena cubana no está formada por los mejores amateurs que hay en el país... (La ausencia de Quilla Valdés, así lo comprueba)... Pero está convencido de que es «lo mejor que se ha podido combinar dentro de las circunstancia» y se propone «meter en cintura» a los muchachos desde temprano, a fin de que puedan conquistar a la fuerte selección de México, donde figuran players como Romo Chávez y otros que tienen escuela profesional... El team criollo irá el domingo a Cienfuegos, para celebrar dos matches con el conjunto de la Casa Stany y después retornará a la ciudad para brindar nuevas exhibiciones...

Un alto comisionado Olímpico nos admitió el miércoles último, al verificarse las primeras pruebas eliminatorias de atletismo, que «para llevar tan reducido squad, Cuba NO DEBE ASISTIR A LAS OLIMPIADAS». y asegura que en el Comité hay una proposición suya en ese sentido... Los azules del Teléfonos parece que han desistido en su propósito de acudir al campeonato senior de basketball, y el San Carlos está en dudas... Raul Revilla, el popular center de los telefonistas, no pierde su tiempo, sin embargo... En las horas que empleaba antes para el entrenamiento, está actuando desde una estación de radio, haciendo idéntico papel que el que hacía Chan Li Po...

La Asociación de alumnos del colegio Arturo Montori celebrará una fiesta-beneficio el próximo jueves, día 13, en el floor del Cubaneleco, a las cinco y media de la tarde... Se trata de una nueva fiesta basketbolística en la que intervendrán equipos masculinos y femeninos... Trompeta Mesa nos da el programa... Los colegiales de Belén—la obra maestra de Cappy Campuzano—jugarán en el primer turno, contra una selección... Y después, actuarán las bellas chiquillas de la Inmaculada, con la preciosa María Poch al frente, contra el team junior del Cubaneleco, que tiene en Teté Quiñones y Nereida Gay, sus dos mejores columnas.

TIPS: Lo que ha hecho Jacinto Ortiz, el maravilloso atleta de Santa Clara no es nada todavía... Desde allá nos llega un recado en el sentido de que es mejor corredor de 200 metros que en 100 y 400!!!

NOTAS DE TODAS PARTES: El Cubaneleco, que tiene buenos atletas, NO VA al campeonato senior de basketball... Y esto reduce el número de posibles contendientes a cuatro: Fortuna, Vedado, Hispano y Universidad... Los Tigres del Atlético tienen pensada su inscripción, pero aún no han «tomado las cosas con fuerza»... Los muchachos tienen puesta toda su atención en la decisión del campeonato junior de football, que llegará a su conclusión el próximo domingo por la tarde... Para este match, incidentalmente, los «anaranjados» presentarán su squad completo, pese a que han tenido algunos atletas enfermos en los últimos días.

No hay quien dé logros para el juego del domingo... Pero los anaranjados están dispuestos a jugarse la plata al triunfo de los Tigres, EN DINERO PAREJO!!... En el interim, Diego Sarría está preparando a sus hombres en la defensa de los forward passes, tratando de eliminar las deficiencias que tenía su eleven en ese aspecto... «Los Tigres piensan coger los mangos bajitos con nuestros muchachos, pero el domingo se llevarán una sorpresa que no esperan!»—dice Sarría.

El duelo Atlético-Casino ha tomado mayor interés debido a que «los Casinistas quieren desquitarse, en el terreno, imponiéndose de la protesta de los Tigres sobre el atleta Alfonsito Menéndez»... Eduardo Cañas Abril—un buen muchacho—y nuevo presidente del club San Carlos, tomará posesión de su puesto en una gran fiesta que darán los «carlistas» el domingo por la tarde... Habrá ponche de honor y baile... Aparte de la presentación de la candidata del club al Concurso de «Miss Turismo», organizado por un diario de la ciudad... La señorita Elsa Adán, que fué ganadora del concurso pasado, hará la presentación de la señorita Berta Moreno, que es la nueva candidata.

Hablando de concurso, la revista «Selecta» nos participa que el suyo está llegando a su fin, debiendo designar a Miss Cuba Deportiva el próximo sábado a las dos en punto de la tarde... La triunfadora hará el viaje a Panamá, para representarnos en la fiesta que se dará durante los Juegos Olímpicos... La señorita Nena Gutiérrez, de Placetas, ocupa el primer lugar hasta los presentes instantes, pero distintos observadores nos aseguran que María Luisa Bonafonte dará una sorpresa grande, con el refuerzo que tiene ideado para el escrutinio final... Estela Morera también espera alcanzar buena votación en los últimos momentos.

Aparte a Joe Rodriguez Knight:

Según el radio, la selección olímpica mexicana de basketball está jugando en la cancha del frontón de Méjico frente a un poderoso conjunto americano de la Universidad de Kansas, donde figuran tres players ALL-STARS y está haciendo unas demostraciones estupendas...

TIENE LA SOCIAL PELOTA INVERNAL MAÑANA SABADO

El equipo de la Havana Electric jugará en el primer turno contra los del Tran-bus

Mañana sábado, tenemos nueva jornada beisbolera amateur en los terrenos de «Galbán Lobo», en Regla, por el Campeonato Invernal de Base Ball, sancionado por la Federación Nacional del deporte. El programa por ser sábado, comienza a las dos menos cuarto (1:45) de la tarde.

La cartelera oficial habrá de desarrollarse así:

A la 1:45: Havana Electric Club vs. Sociedad Empleados de Tran-Bus.

A las 3:45: Club Deportivo de Acosta vs. Club Atlético de Aldecoa.

Estos dos encuentros prometen ser interesantísimos, pues los cuatro equipos del programa necesitan de sus victorias para mejorar en el standing de los clubs y mantenerse muy cerca de los líders.

Jesús Alvarez, el correcto manager de los tranviarios, nos anuncia para ocupar el box, a «Tito» Barberá, que el pasado domingo perdió un emocionante duelo de lanzadores contra Betancourt, del «Regla».

Barberá se halla en impresionante forma y espera dar a los eléctricos su segundo triunfo en la season.

Por su parte, el entusiasta y nervioso Hernández, mentor de los muchachos del «Tran-Bus», alega que de todos modos confiará el box al gran novato Amado García Cuervo. Por si ustedes no lo recuerdan, este muchacho, en su primera aparición en la Academia, blanqueó al «Club Deportivo de Acosta» y esta hazaña es muy de tenerse en cuenta si apreciamos que el «Acosta» tiene en su line up bateadores de la talla del «Bambino» Barreras, Ballesteros, Julio Mesa, Parada, Santana, José Miguel Gómez, Riestra y Quintero.

El domingo, García Cuervo volvió al box, en calidad de tapón y silenció completamente a la gruesa batería de los «Osos Blancos» de la «Asociación Cubana». Y si usted, lector querido, desea saber si la «Asociación Cubana» tiene o no fuertes bateadores, pase la vista por los siguientes nombres: Tito López, Sergio Cervantes, Abelardo Espinosa, Panchín Suárez, Villaverde, Tomás Ruiz...

JABEANDO

—Terminó el training.
—Manzanillo vs. Avia.

Ayer por la tarde realizaron su etapa final de training los pugilistas que han de tomar parte en el programa que ha sido confeccionado por el promotor Parga y que se ofrecerá el próximo sábado en la Arena Cristal. Tanto Manzanillo como Avia dijeron encontrarse en inmejorables condiciones para el match eliminatorio que han de celebrar.

Corona se expresó satisfecho de la forma que descubría en su pupilo, insistiendo en que no le costará trabajo deshacerse de Antonio Avia en el encuentro principal. El campeón, por otra parte, sonriente como siempre y alentado por el optimismo natural de su manager Tuto Cordovés, nos dijo a todos que él sería quien se enfrentaría con el ganador del bout Baby Louys-Fillo Echeverría —caso de llevarse a efecto este combate— en la fecha indicada.

Pero, desde luego que este bout tiene una importancia extraordinaria, pero no es ese bout en el que se encierra todo el interés del programa de esta semana. No podemos olvidar que habrá además un segundo starbout entre Tony White y Angel Sánchez, en el que ambos cambiarán golpes por alcanzar un encuentro próximamente con el chileno Victorio Andrade, que llegará al fin a la Habana, próximamente.

Cada día son más los que se sienten inclinados a creer que Tony White dejará a todo el mundo con la boca abierta el sábado, cuando acabe con el que dió una pelea pareja hace unas semanas frente a Edante Chapman. Es que White pega, asimila y tiene un valor extraordinario para burlarse de cuanto pueda ofrecerle el cubano de las triquiñuelas.

Sin embargo, no son estos detalles los que más han de decidir a los fanáticos a concurrir en masa a la Arena este sábado, sino el bajo precio que le ha fijado el promotor Parga a las localidades. Baste saber que la grada costará sesenta centavos y que la media entrada valdrá cuarenta, para imaginarse que todo el mundo hará por presenciar el reñido encuentro entre Avia y Manzanillo.

Las damas y niños, como premio de Reyes, sólo pagarán en esta función la suma de veinte centavos. Pueden acudir los chiquillos a las peleas del sábado, pues les costará lo mismo que el cine. ¡Veinte centavos por ver a un campeón nacional contra otro campeón de México! No es posible que se quede ningún muchacho amante del boxeo en su casa.

SERAN HOY LAS PRUEBAS DE TRACK

Esta tarde, a las dos y media, se efectuarán las últimas eliminaciones de atletismo que han de formar el team cubano que nos representará en Panamá... Más de cien atletas tomarán parte en las pruebas, disputándose la clasificación para hacer el conjunto... Miembros del Comité Olímpico estarán presentes... Lo mismo que el head coach del equipo nacional.

ULTIMA HORA

Anoche nos visitó el equipo de basket del club «Adelante», de Matanzas, para despedirse del DIARIO DE LA MARINA, para quien tuvieron muchas frases de elogio... Luis de J. Martínez hacía las veces de instructor de la Comisión... El umpire Clarence Owens, que llevaba 22 años trabajando en la Liga Americana fué colocado en la lista de retirados voluntariamente del juego por el Presidente Harridge... Samuel Reshevysky, de los Estados Unidos, ganó el campeonato internacional de Ajedrez de Maestros que se venía efectuando en Hastings...

A VEINTINUEVE IGUALES TIRO ANDRES UN PRECIOSO REMATE DE DOS PAREDES PARA GANAR

Más de quince empates hubo en el estelar, que dió tres vueltas y que vino a resolverse a 29 iguales. Se jugó brillantemente a la pelota. Andrés devolvió un rebote después que la pelota le había pasado completamente. Programa

Pistón nos ha hecho a todos una instantánea preciosa. La empresa le esperaba ayer en el «Yucatán», de la Ward Line y después de hacer todos los preparativos de Inmigración, dejando resuelto el problema del desembarque de los tres ases del canasto, se comprobó que no habían tomado pasaje en ese trasatlántico y que habían tenido necesidad de quedarse en Veracruz. Una semana más. Después de la espera y de la sorpresa, Eguiluz pidió comunicación telefónica con Veracruz y de allí le informaron que Pistón, Ituarte y Uriona no estaban en el Golfo de México, rumbo a Cuba, sino durmiendo tranquilamente en un Hotel porteño.

Pistón se frotó los ojos, se echó una bata de baño y respondió al teléfono, explicando que con motivo de las fiestas de fin de año, las oficinas del Gobierno mexicano estaban en receso y que por esa razón habían tenido que aguardar al correo siguiente. ¡Ya podían haber puesto un cable! Algunos fotógrafos fueron al muelle, los amigos del gran pelotari estaban ya en el Malecón, cuando al amanecer el casco enorme del «Yucatán», se quedó quieto frente a la Bahía, esperando la hora de entrada. Todos los periódicos anunciaron que Pistón, Ituarte y Uriona figuraban entre los pasajeros. Y la plancha ha sido una bonita instantánea en colores.

Pistón, en la charla de ayer por teléfono desde Veracruz, garantizó que nada evitará que salgan todos el lunes próximo. Pero más vale no tocar el asunto, hasta que no estén los jugadores en tierra, y dándoles un abrazo se confirme el arribo...

Se jugó anoche en el Frontón Jai Alai un estelar estupendo, con la característica de tres vueltas pequeñas y alrededor de quince empates, cristalizados casi todos a lo largo de la decena intermedia y de la distancia final. La última nivelación, la más dolorosa, la más trágica también, fué a 29, después de haber padecido la mosaiquera un torbellino de oscilaciones.

Andrés y Maguregui se enfrentaron al milagrero Egozcue y a Celaya, en un partido que si fué muy funesto para los que siguen el ritmo caprichoso del tanteador, no cabe duda que resultó bien peloteado, de interés grande y en el que cada uno de los jugadores rindió el esfuerzo máximo. Andrés mostró todo lo que tiene de delantero. Y anoche castigó fuerte y eficazmente con la derecha y muchísimos tantos consiguió por ese conducto, pasando a Celaya por mucho que éste se estiraba y retrocedía.

Casi desde el tanto once al 29, los dos colosos, a corta distancia, iban haciendo la ascensión a golpe de empates continuos. Egozcue y Celaya se adelantaron dos cartones una vez y otra y otra, siendo alcanzados por Andrés y Maguregui, que pelotearon como para largar el alma por la punta de la cesta. En la distancia última, en el tramo impepinable del 20 al 30, el criollo y el Hércules de Motrico ganaron elevación que a pesar de ser sólo de dos puntos, fué de impresión definitiva para que se diera un dinero loco, disparatado. Y el empate tampoco se hizo esperar en esta ocasión. Egozcue mandó un metrallazo de revés que se achicó en el rebote y Celaya convirtió en tanto para su color un rebotazo que, disparado desde el cuadro quince, fué al ángulo y después a la red protectora. Fidencio, en esos momentos, postreros, se ponchó, tirándole el golpe con la derecha a dos rebotes fáciles.

Andrés llevó anoche uno de los rebotes más extraños y difíciles que puede concebir aun la mente de los que hemos pasado mucho tiempo viendo pelota vasca. Fué un paredón que le había pasado completamente. Cuando la idea del público era que Andrés tenía irremediablemente que abandonar la pelota, dando el tanto por perdido, se dobló, le tiró a la diablesa una llave inglesa, sin postura, casi con las zapatillas en el aire, y el proyectil, sin fuerza, fué al frontis en una jugada que todavía, después de realizada, parece obra de un milagro que difícilmente podrá repetirse.

Andrés y Maguregui fueron los primeros en posesionarse del tanto 29... Se discutía el punto que traía la bicha maldita, o ponía punto final a la contienda, cuando Celaya colocó un rebote de revés, entre el delantero y el zaguero contrarios. Y estalló el vocerío que siempre sucede a los empates dramáticos. En el hervidero que es un frontón en esas condiciones angustiosas, pasa el receso piadoso para que los catedráticos organicen sus penas. Y se reanuda el partido. Celaya y Maguregui primero se cruzan pelotazos con cuidado. Egozcue, interviniendo, suelta una línea terrible, a la que Maguregui se pone de aire y, forzado, devuelve como puede devolver. Celaya malicia una media pared, obligando a Andrés a colocar el mimbre junto a la pared lateral. Aguanta Andrés la pelota, se dobla de cintura y mete el latiguillo y el alma y como Fidencio está en la contracancha, Celaya tiene que entrar de botecorrido del uno al mil por la pared. Andrés se adelanta a pocos cuadros para buscar de aire y sorprende con un remate de dos paredes que pellizca la pared y va como una bala al frontis, para picar a tan poca distancia de la chapa que, si algunos ganaron, después del susto les habrá servido el dinero para aspirinas. El curandero, al verle la postura, corrió a la contracancha, se estiró como le fué dable, pero por mucho que alargó el taumaturgo el brazo y la cesta, la pelota le cruzó rodando junto a los pies.

SECADES

RESULTADO DE LA FUNCION DE ANOCHE

PRIMER PARTIDO

	Tantos
Creus y Basabe, blancos	18
Echeverría e Iturriaga, azules	25

Ganador: azules.

PRIMERA QUINIELA

	Tantos	Pagos.
Andrés	6	4.67
Maguregui	1	9.35
Celaya I	2	8.01
Egozcue	0	6.60
Salazar	1	4.15
Argárate	2	2.95

Ganador: Andrés — Pagó a **4.67**

SEGUNDO PARTIDO

	Tantos
Andrés y Maguregui, blancos	30
Egozcue y Celaya I azules	29

Ganador: blancos.

SEGUNDA QUINIELA

	Tantos.	Pagos.
Malluquiza	0	11.17
La Paz	6	9.77
Vallejo menor	2	3.81
Olaso	4	3.55
Alvarez	3	3.91
Salsamendi	4	5.39

Ganador: La Paz. — Pagó a **9.77**

TERCER PARTIDO

	Tantos.
Olaso, y La Paz, blancos	30
Vallejo Malluquiza, azules	29

Ganador: blancos.

PROGRAMA DE LA FUNCION DE ESTA NOCHE A LAS 8 y 30

Primer partido a 25 tantos: Martín y Hugues, blancos, contra Millán y Barrutia, azules. A sacar ambos del nueve y medio.

Primera quiniela a 6 tantos: Ramos; Salazar Goitia, Argárate, Astigarraga y Azpiri.

Segundo partido a 30 tantos Ramos Goitia, blancos contra Argárate y Salazar, azules. A sacar ambos del cuadro diez.

Segunda quiniela 6 tantos: Labat, Arrondo, Emilio, Salsamendi, Morales y Alvarez.

Tercer partido a 30 tantos: Emilio y Arrondo blancos, contra Morales y Alvarez, azules. A sacar ambos del cuadro diez.

¿POR QUE NOS SENTIMOS VIEJOS, AGOTADOS?

He aquí lo que nos contestan sabios alemanes a esta pregunta, vieja como el Tiempo.

«Cuando los años o excesos propios de la juventud debilitan las glándulas sexuales, éstas dejan de aportar a la sangre las hormonas necesarias y sobreviene la decrepitud».

«Sin embargo, las substancias específicas contenidas en Virilvitam—siguen diciendo los médicos—vivifican aquellas glándulas transformando la condición general del individuo enfermo en un ser física e intelectualmente rejuvenecido, normal.

«Virilvitam», pues—siguen diciendo los sabios investigadores—es nuestra conquista más preciada, siendo la causa de haber devuelto la tranquilidad perdida a miles de pacientes del mundo entero.»

Auspiciado por estos médicos acaba de editarse un librito muy interesante acerca de las glándulas sexuales, que se suministra absolutamente gratis bajo sobre cerrado, solicitándolo a Representante del Dr. Weiss. Apartado 117. Habana. VIRILVITAM puede comprarse ya en todas las Famacias del mundo.

RESULTADO DE LAS CARRERAS DE AYER

Copyrighted by Regal Press

11 Day JAN. 6 1938 — Weather CLEAR — Track FAST

164 ORIENTAL PARK, CUBA — PRIMERA CARRERA 5 & 1-2 Furlongs — 4YO&Up — Purse $400 Claiming

Ind	Horses	W	PP	St	¼	½	¾	Str	Fin	Jockey	O	C
(158)	Dinian	*111b	7	2	2¹	2¹	1bb	1¹½		G Napier	4-5	4-5
154³	Bon Mot	116b	10	7	3¹½	3¹	3¹	2½		AJFrnandz	4	4
(138)	‡Seminol Queen	111b	9	6	4⁵	4³	4⁴	3nk		J Hidalgo	5	5
133⁴	Kathrine R	111	1	1	1hd	1hd	2¹½	4½		O Pernia	4	4
146²	Flo Along	*106	4	4	7²	7½	6¹	5¹½		B Hacker	6	6
100	Valdosta	112	3	8	9⁵	6hd	7⁵	6hd		J Gonzalez	20	20
147	Dimond Digger	107	2	3	5²	5¹½	5hd	7⁴		A F Martinz	20	20
138	Par Wrack	*103½	b5	5	6hd	8⁴	8³	8²		R Conner	20	20
565	Make Believe	*107	6	9	10	10	9²	9⁸		R Rega	20	20
558	Stepped Up	112	8	10	8²	9²	10	10		A De Lara	20	20

P 2:45 Off 2:49½ Time 23 4-5 47 4-5 1:07 3-5
Value to Winner $260—Iglesias & D Jongh br g 5 International II—Miss Dina Start GOOD from Gate Won RIDDEN OUT Place DRIVING
Dinian drew away in the final drive Bon Mot finished well Seminole Queen outlasted Kathrine R in the last strides The latter faltered Flo Along had no mishaps in the running Valdosta raced evenly Diamond Digger stopped Stepped Up propped at the break
Dinian 4 00 3 40 2 60 Bon Mot 5 80 5 80 No Show Sold
Winner entered to be claimed for $500

165 ORIENTAL PARK, CUBA — SEGUNDA CARRERA 5 & 1-2 Furlongs — 3YO&Up — Purse $400 Claiming

Ind	Horses	W	PP	St	¼	½	¾	Str	Fin	Jockey	O	C
148	Billy O'Neal	*111b	9	6	3hd	3¹½	1hd	1²		G Napier	2½	2
——	Eastorian	106	3	1	2¹½	2½	3½	2¹		J Hernandz	3	3
129	Wining Woman	111	4	3	8³	8¹	6hd	3no		M Knight	15	15
147	Trianon	111b	5	2	1²	1¹½	2¹½	4hd		AJFrnandz	2	2½
155²	Sitting Pretty	*106b	7	10	10	10	9²	5hd		E Viera	3	3
132	Miss Aevos	*107½b	6	5	5hd	5hd	5¹½	6nk		E Castell	10	10
138	Takes Time	*115b	10	7	4¹½	4¹	4²	7hd		B Martinez	15	15
117	Animosity	*111b	8	9	9²	9¹	7¹	8hd		R Rega	20	20
154	Disruption	*106	1	4	6hd	6hd	8hd	9hd		B Goicochea	20	20
152	Hard Rock	116b	2	8	7⁵	7½	10	10		O Pernia	20	20

P 3:15 Off 3:16½ Time 23 2-5 47 3-5 1:07 3-5
Value to Winner $260—J Diaz b g 7 Wiki Jack—Betty O'Neal Start GOOD from Gate Won CLEVERLY Place DRIVING Billy O'Neal finished fast and wore down the leaders to draw away Eastorian well up all the way came the outside for the stretch run Winning Woman finished with a rush at the end Trianon saved ground and then faltered when challenged Sitting Pretty finished fast Hard Rock ran in spots
Billy O'Neal 6 60 3 20 2 80 Eastorian 3 20 3 40 Winniug Woman 3 80
Winner entered to be claimed for $500

DAILY DOUBLE—DINIAN and BILLY O'NEAL $17 60

166 ORIENTAL PARK, CUBA — TERCERA CARRERA 5 & 1-2 Furlongs — 3YO&Up — Purse $400 Claiming

Ind	Horses	W	PP	St	¼	½	¾	Str	Fin	Jockey	O	C
147²	Ida King	*106	5	2	2hd	2¹½	1nk	1½		G Napier	4-5	4-5
145²	Friend John	*111b	3	5	3½	3¹	2hd	2²		B Goicocea	8-5	2
152	Polydee	*106b	6	6	4¹½	4¹½	4½	3¹		RConner	20	20
146	Runaway Kid	*111b	8	1	1³	1nk	3¹½	4hd		E Castell	20	20
125	Exception	*106b	4	3	5⁵	5⁴	5³	5³		I Vidal	10	6
119	Chatterman	*111	7	7	6nk	6²	6⁵	6⁵		E Viera	20	20
——	Derek	116b	2	4	7¹	7²	7⁴	7¹		R Ross	20	20
507	‡Gradivus	116b	9	8	9	9¹	9	8¹		A Martinez	20	20
——	Polly Jo	109b	1	9	8⁴	8²	8³	9		J Haritos	3	3

P 3:45 Off 3:49½ Time 24 49 1:08 4-5
Value to winner $260—W C Dunford & Lewisohn b m 5 High Cloud—Princess Peggy Start GOOD from Gate Won DRIVING Place SAME
Ida King came to the outside and drew away at the end Friend John had no mishaps Polydee made a determined bid when called upon and then faltered Runaway Kid stopped Exception on the outside hung badly under urging at the end Derek dropped back after the start
Ida King 3 20 2 20 2 60 Friend John 2 60 3 80 Polydee 4 80
Winner entered to be claimed for $500

167 ORIENTAL PARK, CUBA — CUATRA BARRERA 5 & 1-2 Furlongs — 4YO&Up — Purse $400 Claiming

Ind	Horses	W	PP	St	¼	½	¾	Str	Fin	Jockey	O	C
(148)	Flaming Torch	113b	1	2	2¹½	2³	2¹	1½		J Dobson	7-5	7-5
(133)	Barashkova	114b	2	1	1¹	1¹	1½	2¹		J Gonzalez	2½	3
(135)	Rough Creek	113	6	3	4¹	3½	4⁵	3nk		J Boucher	5	5
148	Alanova	108	4	4	6½	4²	3½	4⁴		J Claege	2	2
(501)	Swanky Miss	*100b	8	6	5hd	7³	6²	5½		E Venero	15	15
——	Sir Isaac	110b	5	8	7⁴	6¹	5¹	6⁴		J Haritos	10	10
146	Ejector	108b	7	5	3hd	5¹	7²	7⁴		C Eye	10	10
——	Dutchy	110b	3	7	8	8	8	8		M Knight	8	8

P 4:15 Off 4:20½ Time 23 4-5 48 1:07 1-5
Value to Winner $260—Mrs H H Brown b g 4 Torcilla—Dixie Marchmont Start GOOD from Gate Won DRIVING Place SAME Flaming Torch responded in the stretch run, came to the outside wore down Barashkova and drew away The latter was shaken up in the stretch run and then hung badly at the end Rough Creek a forward factor all the way had no excuses Alanova finished well under urging Swanky Miss ran in spots Sir Issac dropped back after the break
Flaming Torch 4 80 3 40 2 60 Barashkova 6 00 3 80 Creek 3 40
Winner entered to be claimed for $700

168 ORIENTAL PARK, CUBA — QUINTA CARRERA 6 Furlongs — 3YO — Premio $400 Claiming

Ind	Horses	W	PP	St	¼	½	¾	Str	Fin	Jockey	O	C
141	Speedalong	106b	1	3	1nk	1²	1²	1nk		E Delmado	4	5
141²	Philigal	*98b	3	2	3¹½	2⁴	2³	2hd		B Hacker	2½	2½
142	Acute	*107b	4

LOS JUECES MUNICIPALES SEGUNDOS SUPLENTES DE TERCERA PIDEN SE LES HAGA JUSTICIA.-

VEASE CARTA A NUESTRO DIRECTOR (COLUMNA SEIS)

DESPUES DE QUINCE DIAS DE INCESANTE BUSQUEDA APARECEN LOS MARINEROS PERDIDOS EN CAYO LARGO, BATABANO

(COLUMNA OCHO)

DE LA VIDA NACIONAL

TIERRAS DE ORIENTE

Palma Soriano.—La Ley de Hospitalidad.—La Sociedad decana, el Unión Club.—Programas, hechos y planes

E insiste el señor Céspedes aún:

—Vamos, tomarán café...

Aún son estos la frase de costumbre y el tono de tradición de la hospitalidad de este país. Yo hube de tropezarlos muchas veces en mis viajes de antaño al interior, y me parecen un eco, cuando los vuelvo a tropezar ahora, en boca de un militar. Se llama el militar Fernando Céspedes, primer teniente del Cuartel de Palma, hombre de aspecto recio, traza firme, sonrisa de complacencia y rasgos de decisión. En Palma me hablaron de él:

—Hoy estamos satisfechos de las autoridades que nos cuidan: el mal vivir, aquí, no tiene ambiente... En el Cuartel contamos con personas de calidad indudable...

Y a continuación, su nombre:

—Por ejemplo, Don Fernando...

Y después de su nombre su historial.

Don Casimiro Orriols me da un detalle:

—Los militares, aquí —estos mismos militares que tienen como jefe a Don Fernando— están haciendo un cuartel sin pedirle al Estado una peseta...

Y ahora, en el Cuartel, la invitación:

—Vamos, tomarán café...

La hospitalidad de siempre, una de las virtudes de la raza de arraigo más decisivo. España la llevaba hasta el extremo. Lo dicen los viajeros con asombro en crónicas antañonas, y aún ayer lo probaban, con asombro, determinadas costumbres. En tierras de Galicia, verbigracia, no era el viajero el que llegaba al pazo solicitando refugio en que poder descansar: eran los caballeros de los pazos los que iban a los caminos, para solicitar de los viajeros el honor de acogerlos en su casa. Los pueblecillos de la braña astur que en el invierno se esconden bajo la omnipotencia de la nieve, quedan en el invierno solitarios: la población se les va... La población desciende a la marina, desde el filo de las cumbres: pero siempre en la braña deja un hombre con víveres abundantes, para que acoja al viajero que pudiera asomarse por allí...!

Hospitalidad hidalga, profundamente racial...! Yo la encontré en Oriente a cada paso, con cordialidad sincera y generosidad inconfundible. Ahora, la hallo en el cuartel: luego, me la depara el Unión Club..

Un refugio, en el cansancio

Amigos, todos amigos, los miembros del Unión Club, en cuanto que cruzamos dos palabras. Uno, ya amigo anterior, nuestro corresponsal, el señor Ruiz —cultura, ingenio, actividad, donaire... Yo le he sentido, en el pueblo, envuelto en el afecto general, y en la secretaría de este centro, es él quien nos presenta a las personas de la Junta Directiva.

—El Presidente—me dice.

Es el doctor Porfirio de Yumbé.

Luego:

—El Vicepresidente...

El comandante Arístides García. Luego, Mariano Trillo, el secretario, y el tesorero, Juan Muñoz Jinarte... Siguen los nombres aún, y en la atención cordial, el gesto noble y el ambiente cariñoso, me parece que soy un compañero que abandonó el Unión Club, y que ahora vuelve a él, como a lar propio, tras el vagamundeo de unos años...

Lo que charlamos, entonces...! Yo les hablo un instante de mis cosas: de los lugares que anduve y las tragedias que vi: de los dolores en que puse alivio y de las emociones que encontré... Después, en plena ilusión, por poco se me escapa esta pregunta:

—Y ahora, cuéntenme ustedes... Y de ustedes qué ha sido, en este tiempo...?

No...! La pregunta fué esta:

—Y en estos años, qué hizo el Unión Club...?

Es Ruiz quien me responde:

—Pues verá...

Esta es en Palma Soriano la Sociedad más antigua. La organizaron un puñado de hombres de buena voluntad y buen propósito, para quebrar la agitación constante de una población de tráfico con unas horas serenas de predominio de espíritu. Mucho azúcar: está bien. Mucho maíz: está bien. Y mucho café: está bien... Luego la balumba magna de todo el movimiento que origina y que se lleva las horas envueltas en cansancio y en sudor. Está bien: es la vida, y esto es pan...

Pero ay, un lugar amable donde dejar al pensamiento suelto por los rumbos que prefiera: donde coger un libro alguna vez: donde juntarse en fiesta, alguna vez, para poner encima del cansancio la suavidad cariciosa de una emoción estética profunda... Un lugar en que hablar con los amigos de los recuerdos remotos, de las saudades pretéritas, de las noticias actuales que arriban en tropel de otros países...! Aquello está bien, es pan, pero esto está mejor, porque es espíritu...

Fueron hombres de espíritu de Palma los que organizaron esto. Generalmente, el tráfago constante de la vida del lugar, no les rozaba las manos, pero les desfilaba ante los ojos. Un rinconcillo de remanso dulce donde liberarse de él, y a lo más contemplarlo desde arriba...! Dijo el doctor Picad:

—Un Unión Club...!

El fué el primer presidente, en el 1901.

Después, le siguieron otros. . Después, Cristóbal González, Arístides García, Juan Muñoz... Luego, el doctor José Utrilla: luego, el doctor Juan B. Viñas... Todos fueron poniendo en esta obra su sillar correspondiente, con el auxilio de eficacia plena de varias directivas laboriosas, y de varias personas entusiastas.

Advierte el doctor Yumbé:

—Una de las que más, el señor Ruiz...

El señor Ruiz rechaza la alusión:

—Yo...? No haga caso...!

Y luego:

—Pues verá...!

El programa de ayer, y el de mañana

—Existen dos secciones en el Centro, mejor dicho, dos propósitos. Hay que atender a recreo, y hay que atender a instrucción. En pueblos como el de Palma parecen esenciales las dos cosas. Es necesario difundir, y es necesario el alivio de alguna fiesta agradable a la monotonía de costumbre. El Unión Club, para ello, creó una Biblioteca, que persiste, y un colegio que tuvo que cerrar. Y el Unión Club, para ello, celebra con frecuencia en sus salones actos de categoría, generalmente bailes de importancia...

Y por qué el episodio del Colegio...? Empezó bien, como un triunfo. Se le había dado el nombre de «Colegio de Enrique José Varona», y reuniera numerosos niños, con clases mañana y tarde. Por qué clausurarlo, entonces...? Yo entiendo que es de urgencia el que en los pueblos se practique obra social. En mi peregrinaje por Oriente, sólo encontré las mujeres con preocupaciones de este género: los hombres que las tenían eran únicamente la excepción... La obra social es de justicia siempre, es decir, es un deber. Y es todavía mucho más deber, cuando los rumbos que el Estado marca no aportan a los humildes el amparo oficial que necesitan.

Y dice el señor Ruiz:

—Eso es verdad. Fueron las circunstancias momentáneas las que hicieron cerrar este Colegio, pero la sociedad se preocupa de organizarlo otra vez. Ella no ha renunciado a ese propósito: espera, sencillamente. En tanto, en el aspecto cultural, trae conferencistas con frecuencia. Se puede asegurar, a este respecto, que cuantos tienen algo que enseñarnos, encuentran aquí su casa...

—Por ejemplo...

—Dalla Iñiguez... Aquí estuvo, aquí actuó, y aquí triunfó, esta asombrosa intérprete cubana de la buena poesía...

Y por ejemplo otra vez...

—Doña María Guerrero y Don Fernando Díaz de Mendoza, los dos grandes artistas españoles. Vinieron a este teatro y el Unión Club los recibió en su sala, en espléndido homenaje...

Hermosa sala la suya, y gran terraza la suya, con trazas de magnífico jardín...! Habrá que ver una fiesta desparramada por ambas, envueltos estos pinos recortados en luminosidades blanquecinas, y ardiendo sobre todas estas cosas de verdor y galanura, la lumbre de muchas lámparas y el brillo de muchas bombas...! Habrá que ver una fiesta, llena de la hermosura y del hechizo de estas mujeres, tan dulces, que se cree, cuando caminan, que pudieran volar, como palomas...!

El Presidente aún añade:

—Nuestra fiesta principal es la de 31 de diciembre, para despedida de año. Puede decirse que es típica. Las demás sociedades no celebran fiesta ninguna esa noche, para que tenga la nuestra su brillante realce de costumbre...

Y agrega de nuevo Ruiz:

—Nuestras fiestas, sin embargo, ganarán todavía mucho más, cuando ensanchemos la casa. La casa contigua es propia. El señor Fontanils, nuestro ingeniero, ha hecho los planos de prolongación...

Nada más. Luego, el palique. El palique cubano, neto y vivo, brillante y saltarín, claro y alegre... Luego otra vez la invitación cordial:

—Tomará usted...

Y yo acepto.

Por todos los caminos que recorro voy dejando gratitudes, y no es mera razón de cortesía el que yo diga a estos hombres —los hombres del Cuartel y el Unión Club, del Centro de Veteranos y la colonia, de todos los hogares que visito, como este de José López y de Edelmira Joglar— no es mera razón de cortesía el que yo diga a estos hombres, a la hora de despedirme:

—Mis queridos amigos, hasta luego...!

C. CABAL.

Resultó un brillante acontecimiento social la boda de la bella señorita espirituana María Lara y Santander

Ante el altar de la centenaria iglesia de aquella villa tuvo lugar la hermosa ceremonia. Un cake de bodas. Han ido a Oriente los nuevos esposos en viaje de luna de miel

Boda celebrada el día 3 del actual en la Iglesia Parroquial Mayor de Sancti-Spíritus, siendo contrayentes la gentilísima señorita María de las Mercedes Lara Santander y el conocido joven radioelectricista, propietario de los potentes equipos de ondas larga y corta «CMHB» y «COHB», señor Ortelio Ramírez Isla. Junto al altar, momentos después de efectuado el enlace ante la Ley de Dios, aparecen los felices desposados rodeados de los padrinos: señora Ana Rita García viuda de Isla, abuela del novio, y el joven Manuel A. Lara Santander, hermano de la novia, con los testigos, señores Rogelio Méndez Marín, Adolfo Rubio Edilla, Ernesto González, Agustín F. Naumann y doctor Santiago Echemendía

Ante el altar mayor de nuestra centenaria iglesia parroquial se desposaron dos jóvenes muy estimados de nuestra sociedad: ella, la linda y gentil señorita María de las Mercedes Lara Santander, todo bondad y refinamiento: y él, el caballeroso joven Ortelio Ramírez Isla, culto radiotricista propietario de nuestras emisoras locales CMHB y COHB.

Lucía la novia con el atavío nupcial, primorosamente bella y seductora; el traje, precioso modelo confeccionado con verdadero gusto por las profesoras señoritas Lahera y Meliá. El bouquet de bodas de puro estilo colonial era interpretado con rosas blancas, que son la expresión del noble corazón, obsequio del joven Manuel A. Lara Santander, caballeroso hermano de la gentil desposada.

Fueron padrinos de la ceremonia religiosa la venerable anciana abuela del novio, señora Ana Rita García, viuda de Isla, y el hermano de la novia señor Manuel A. Lara Santander.

Testificaron el acta, por ella: los señores Adolfo R. Rubio Edilia y Ernesto González Delgado; y por él: los señores doctor Santiago Echemendía García y Rogelio Méndez y Marín.

Leída íntegramente la epístola del Apóstol habló por el respetable Párroco de la iglesia R. P. Luciano de Lazcano, y terminada la ceremonia de los esponsales, en aquel momento el más puro, hermoso y lleno de ilusión, recibieron los ya esposos ante la Ley Divina, Mercedes y Ortelio, el mayor afecto y consideración de los presentes, que son los votos por su eterna felicidad.

Las flores de la mañana de todos los jardines estuvieron de fiesta. Hermoso el amanecer. Las palomas de la dicha entonaron su himno triunfal, y la comitiva precedida por la feliz pareja se dirigió a la amable y siempre acogedora morada de la noble dama doña Rita García viuda de Isla, donde hizo irrupción la alegría, llenando de perfumes y colores la amplia residencia donde ha quedado formado el nido de amores de Mercedes y Ortelio.

A las ocho de la mañana, en la propia residencia, hora en que ya el Sol inunda de luz la tierra, tuvo efecto la ceremonia notarial actuando el conocido joven abogado y notario señor José A. Alonso Gramatges. De esta manera tuvo lugar el acto Civil en que ratificaron sus juramentos de amor ante la ley de los hombres, los que ya se habían unido ante la ley de Dios.

Suscribieron el acta que fué leída en alta voz, en calidad de testigos, los señores Amaury Baracaldo Zayas, Vicente E. Weiss Arias, Agustín A. Naumann Isla, señoritas Natividad Weiss Arias, Arsenio Ramírez Isla y Arturo Weiss López Callejas.

Después de terminado el acto civil se dirigieron los novios seguidos de la selecta concurrencia a uno de los amplios corredores de la casa donde en bien servida mesa y en el centro de la misma aparecía el clásico cake de bodas, que fué partido por la novia, iniciándose el exquisito brindis y sirviéndose un espléndido desayuno. Y, en estos momentos, sentáronse todos los invitados y como del cáliz de la rosa brota el perfume, de todos los corazones de los amigos y amigas de los desposados, brotó la palabra de felicidad para los nuevos esposos.

Luego... las mil atenciones de los dueños de la casa desgranándose constantemente, finura y distinción por parte de todos.

Y cuando no había más que alegría y satisfacción en todos los semblantes y se daban a la ilusión de un futuro feliz y próspero para Mercedes y Ortelio, iniciaron éstos su viaje de bodas, a manera de «luna de miel» por la región oriental de nuestra Cuba, desprendiéndose de todos los labios la sonrisa cantando ¡ Felicidad!... y eterna Dicha.

Muchos y valiosos fueron los regalos que recibieron Mercedes y Ortelio, como testimonio de simpatía.

Ratificamos, por este medio, nuestros votos porque la ventura sea eterna en el hogar que se acaba de constituir.

MENDEZ MARIN.

Grandioso baile el día 15 en el central 'Stewart'

Con enorme entusiasmo está organizándolo la Sección de Recreo. Constituirá un éxito

San Manuel

La primera festividad del año.

El día primera celebró la Iglesia Católica la gran festividad de San Manuel.

Con este motivo estuvieron de días destacados elementos de la sociedad avileña, a los que nos complacemos en enviar por este medio nuestra afectuosa felicitación.

Entre las damas, aunque tarde, saludo a la señora Manuela la Hera de Quesada, esposa del caballeroso amigo Sixto Quesada Pérez; Manuela Vasallo de Alberto; Manuela González de González, amantísima esposa del señor Manuel González, ausentes en España.

Las señoritas María Manuela Ríos, Manuela Quilez, Manolita González y Manuela Diego..

Caballeros.

Entre los caballeros sea nuestro primer saludo para el señor don Manuel Llada Fernández, persona que en nuestra sociedad goza de estima y consideración. También saludamos a su hijo Manolo Llada Diego.

El Presidente del Centro de la Colonia Española, señor Manuel G. Longoria, amigo muy estimado del cronista.

Manolo Mauriz, Manuel Paz Lago, Manuel Aspiolea y su hijo Manolo Aspiolea y Font.

El señor Manuel Devesa Iriondo, representante del DIARIO DE LA MARINA.

El doctor Manuel Secades Japón, Manolo Valle Sánchez, Manolo Echemendía, Manolo González, Manuel Martínez Caraballosa y su hijo, el conocido joven Manolito Martínez y Angel Bello.

Un amigo muy querido: Manolo Rivero Obregón, miembro del Comité de la Casa del Club de Cazadores.

Manolo Payán Zubelet, Manolo Bravo, Manuel Medina, Manolo Sola y su hijo Manolito Sola y Martínez, Manuel Enrique Torres, Manuel Reyes, Manolo Guzmán, Manuel Gaztelu y Manolo Toledo.

Manuel Rodríguez Tellez, empresario del concurrido teatro «Iriondo».

Un saludo muy afectuoso llévenle estas líneas al distinguido compañero Manolo Jarquín, el brillante redactor de las «Matanceras» del DIARIO.

Muy congratulado se vió el elegante cronista yumurino por parte de sus numerosas amistades.

Manolito Iñiguez, Manolo Entrialgo y el simpático jovencito Manolito Meso y Llada.

Felicidades.

Club Social de Stewart

Estará de fiesta esta simpática sociedad.

Para el sábado 15 del presente mes de enero nos anuncia un grandioso baile que promete resultar uno de los más concurridos de la presente temporada.

La Sección de Recreo y Adorno viene laborando con éxito halagüeño para que esta fiesta culmine en un verdadero acontecimiento social.

La sociedad avileña en pleno contribuirá al mayor éxito de la misma enviando una selecta y nutrida representación.

El programa bailable estará a cargo del mejor conjunto del interior de la República: nos referimos a los Hermanos Avilés, de Holguín.

Se nos participa, para que lo demos a conocer, que las invitaciones se exigirán en la entrada por la comisión designada al efecto.

Será una fiesta magnífica.

Viajeros

Se encuentra en nuestra ciudad disfrutando de una temporada la encantadora y simpática señorita Mireya Sardiñas, quien desde hace algún tiempo ha fijado su residencia en la Habana.

—Ha llegado de la capital el conocido joven Manolito Martínez.

—También están pasando las vacaciones entre nosotros los jóvenes Benigno Larrea Jr., Carlos y Paco Venegas, Jorge Guerra y Antonio Sánchez.

—Para la Habana tomaron pasaje los esposos Rafael Rodríguez Pajón y Monina Fernández.

Enfermo

Guarda cama, padeciendo grave dolencia, el señor don Manuel Companioni Morgado, caballero que disfruta de hondos afectos en el seno de nuestra sociedad.

Hacemos votos por su mejoría y total restablecimiento.

Manolo ARAGON

Boda notarial de los distinguidos jóvenes señorita María de las Mercedes Lara Santander y señor Ortelio Ramírez Isla, ante el abogado y notario doctor José R. Alonso Gramatges, rodeados de los testigos: señorita Natividad Weiss Arias, Amaury Baracaldo Zayas, Vicente E. Weiss, Agustín F. Naumann Isla, Arsenio Ramírez Isla y Arturo Weiss López-Callejas. Acto celebrado a las ocho de la mañana en la residencia de la venerable matrona Doña Ana Rita García viuda de Isla, querida abuelita del feliz contrayente

Extraviados en el mar unos marinos durante medio mes

Se perdieron al salir de Cayo Smith. Hirió un menor a una pobre niña de 6 años

Surgidero de Batabanó, enero 6, DIARIO.

Habana.

El menor de 14 años Alejandro Haro, sustrajo de un baúl de su casa un revólver calibre 38 y habiéndole puesto una bala que se había encontrado se fué a la orilla del mar para probar el revólver y después de martillar varias veces hubo de salir la bala, tan fatalmente, que alcanzó a la menor Ofelia Ruiz, de 6 años de edad, produciéndole una herida con orificio de entrada en la región temporal derecha y de salida en la región occipital.

La referida menor se encontraba en una de las lanchas que poseían varios marinos japoneses y que estaba fondeada en la zanja don Mariano de este término.

Aparecen los dos individuos que salieron de Cayo Largo

Después de quince días de búsqueda, la goleta Joven Pepilla trajo a este puerto a Dontilo Moreno y Antonio Martínez, que hubieron de salir el 21 del pasado mes de diciembre de Cayo Largo para este puerto y por cuya suerte se habían interesado sus familiares y amigos, estimando que se hubieran perdido en el mar. Lanchas de Infantería de Marina y todos los recursos de que disponen las autoridades marítimas, habían dedicado varios días en busca de los desaparecidos.

Denuncian a un dueño de finca por infracción del jornal mínimo

Varios obreros de la finca «San Carlos» ubicada en el barrio de San Felipe han denunciado a la Guardia Rural que sus patronos burlan las leyes del jornal mínimo, de ocho horas y la Ley Arteaga, ya que pagan cincuenta centavos de jornal ocupando diez horas o más de trabajo y no pagan en efectivo sino por medio de vales para una bodega del pueblo.

Se busca armónica solución al problema de los marineros

El conflicto latente desde hace varios meses entre los dueños de bercos, que forman actualmente la «Cooperativa de Armadores» y los marineros, tendrá que ser resuelto por la Comisión de pesca, por corresponderle a dicho organismo la jurisdicción de dichos problemas. Debido a que los marineros carecen en lo absoluto de efectivo para sufragar los gastos de víveres y manutención de sus familiares durante el tiempo que se encuentran en alta mar, para lo cual hace falta más de cuarenta mil pesos, es difícil que dicho problema tenga solución satisfactoria, no obstante la buena voluntad de las entidades patronales.

Palenzuela.
Corresponsal.

LA CONVENCION DE LOS CABALLEROS CATOLICOS

Mañana publicaremos una extensa interesante información de la IX Convención anual de la Asociación de Caballeros Católicos de Cuba, celebrada en la ciudad de Matanzas, con resúmenes de los discursos pronunciados y demás detalles de los actos efectuados.

Regocijo en las fiestas pascuales del central 'Nela'

La lluvia malogró el juego de Baseball el domingo. Se llevará a cabo el próximo

FIESTAS PASCUALES.—Con inusitado regocijo, se efectuó en el batey de este ingenio, la tradicional fiesta de Nochebuena. Apesar de que muchos de los obreros y empleados marcharon a pasarla en el seno de sus familiares, los vecinos las celebraron de acuerdo con la tradición.

En toda la noche no cesó el bullicio y la alegría reinó por doquier, sobresaliendo un grupo que al compás de panderetas y castañuelas, mantuvo latente el entusiasmo durante toda la noche.

MISA DE GALLO.—Contento y orgulloso se encontraba nuestro querido Párroco Padre Bravo, con el gran éxito que se obtuvo en la celebración de la Misa de Gallo, la cual fué cantada por el colono de este central señor Manuel Morales de Setien, acompañado de las señoritas Clara, Aurora y Celina Rodríguez y Lidia y Melva Piedra.

Ante un artístico nacimiento y con la iglesia bellamente engalanada, los católicos de «Nela», hicieron un alto en sus fiestas para ofrendar su devoción al Salvador.

BASE BALL.—Júpiter pluvioso, se alió el domingo en contra de las entusiastas huestes del central, echándole a perder un juego de base ball con la novena del vecino central «Narcisa», que invitada gentilmente por los Caballeros Católicos, acudió el domingo a nuestro stadium.

Fué un doble fin, pues en ese día los «boys» que dirige Eliseo Sosa, estrenaban sus nuevos uniformes.

Cuando un abigarrado público, que abarrotó por completo las glorietas y los terrenos adyacentes, se apresuraban a aplaudir con entusiasmo, las jugadas y cuando en el score cuatro argollas parecían simbolizar el resultado del juego, teniendo los de «Nela» dos carreras en su haber, dijo el agua allá voy y el juego fué suspendido.

Para el domingo se repite la visita.

SAN MANUEL.—En la festividad de San Manuel, estuvieron de días varios vecinos de este central, a los cuáles hacemos llegar por medio de estas líneas nuestra felicitación.

Sra. Manuela García de Ceballos; señores Manuel Ceballos, Manuel Núñez, Manuel Pérez Piedra, Manuel Corujo, Manuel Morales de Setien, Manuel Teijeiro, Manuel Rama, Manuel Zurita.

Y finalmente la respetable señora Doña Manuela Carrero, digna esposa del condueño de este central, a la que hacemos llegar hasta su hogar de la Avenida de la Paz, el saludo de todos los obreros, empleados y vecinos y muy particularmente del cronista.

José Reina, Corresponsal.

En medio de gran entusiasmo actúa el Liceo de Vega

Tomó posesión la Directiva. Pronto inaugurarán el equipo sonoro del teatro del pueblo

En medio del mayor entusiasmo tomó posesión la nueva Junta Directiva de la Sociedad «Liceo» que regirá sus destinos en el presente año.

Un acontecimiento de verdadera importancia social ya que al acto asistieron numerosas familias de la localidad, destacándose un conjunto de damitas que con su presencia le dieron una nota de suma brillantez.

El presidente, saliente en breves palabras expresó la satisfacción de la junta que cesaba en sus funciones, deseando a la nueva el mayor acierto en el desempeño de sus cargos así como un venturoso 1938 para la institución y asociados.

Nuestra felicitación a la Directiva que inicia sus labores.

Próxima Inauguración.

La empresa del teatro «uba» nos anuncia la próxima inauguración de los modernos equipos sonoros que serán instalados en los primeros días del presente mes, para cuya inauguración se ha contratado una buena película, verdadera joya del cine sonoro.

Felicitamos a la Empresa por ese nuevo esfuerzo para dotar a nuestro pueblo de un espectáculo tan atractivo.

La Cosecha de Tabaco.

Persiste la sequía en toda la zona y por ese motivo la mayoría de las vegas se hallan afectadas, a pesar de haberse sembrado en condiciones favorables.

De producirse en los primeros días de este mes el tiempo beneficioso, tendremos una gran cosecha ya que los vegueros este año han escogido lo mejor de sus tierras para ese cultivo.—**Angel Currazola.**

Cartas al Director

Camagüey, enero 3 de 1938.

Sr. Director del DIARIO DE LA MARINA.

Habana.

Señor:

Le agradeceré infinitamente le dé publicidad en lugar visible a la presente, toda vez que se trata de cometer una gran injusticia con los funcionarios más humildes del Poder Judicial: los jueces municipales segundos suplentes de tercera blase. Por una Ley aprobada recientemente por el Congreso, y cuyo autor lo es el doctor Samuel Giberga representante por Matanzas entre otros beneficios, se le fija sueldo a los jueces municipales suplentes de primera y segunda clase y a los primeros suplentes de tercera, y en cuanto a los segundos suplentes de tercera clase se les separa de su cargo, a pesar de ser inamovibles igual que los demás y tener un derecho adquirido como los otros.

Nosotros no pretendemos que se nos fije sueldo, pues entendemos que no es justo cobrar sin trabajar, pero estimamos que la Ley debía llevar una disposición transitoria, disponiendo que mientras existieran jueces municipales segundos suplentes de tercera clase, continuarán en sus cargos, en la misma forma que se encuentran en la actualidad, a sea cobrando cuando trabajan, y toda vacante que hubiera que se fuera amortizando; en esta forma el beneficio de la Ley era para todos, y no como sucede por los preceptos de la citada Ley, que se benefician mucho los jueces suplentes de primera y segunda y primeros de tercera clase, pero nos perjudicamos nosotros que nos separan de nuestros cargos, y se perjudica así mismo la Administración de Justicia, que en los juzgados de tercera clase habrá que designar abogados para que presten las funciones que nosotros desempeñamos en la actualidad.

Nosotros esperamos que el Honorable señor Presidente de la República, nos hará justicia como ha sido siempre su norma.

Ya que nos han tratado injustamente nuestros compañeros y el Congreso, nuestra única esperanza está cifrada en el proceder siempre recto y justiciero del Honorable señor Presidente de la República.

Anticipándole las más expresivas gracias queda de usted muy atentamente.

Por la Comisión,

Dr. Oscar del Pino,
Juez Municipal Segundo Suplente de Guáimaro.

Un suntuoso baile tuvo lugar en el Liceo de Cabezas

Un saludo

Me complazco en enviar un saludo de felicitación muy cumplido, como mensaje de afectos y simpatías en el presente Año Nuevo, a mis estimados compañeros en la prensa, a los que me han dedicado un recuerdo y a todos los que tienen la gran bondad de leer estas líneas. Que este saludo llegue especialmente hasta el señor Eugenio Pérez Cubas, nuestro culto y distinguido compañero, cronista social de «El Progreso» de la ciudad de Colón. Que esta felicitación lleve implícitos los votos más fervientes por que el 1938 les proporcione a todos prosperidades y bienandanzas.

En nuestro templo

Para conmemorar el nacimiento de Jesús tuvimos el gusto de ver celebrar de manos de nuestro cultísimo Rdo. Padre Daniel López Otero, y acompañado por el coro que forman las distinguidas señoras y señoritas López, la Misa del Gallo el día 24 del pasado mes de diciembre. Regocijo inmenso fué el que experimentó la Unión número 70 de Caballeros Católicos de Cuba y el pueblo en general, por este solemne acto, ya que hace muchos años que no teníamos este placer.

El baile de El Liceo

El día 26 de diciembre tuvo efecto el gran baile que todos los años en esa fecha celebra nuestra sociedad El Liceo. Este fué para conmemorar el vigésimo primer aniversario de su fundación. En sus salones regiamente decorados vibró todo un mundo de alegría, luciendo en él sus galas damas y damitas de nuestra elegante sociedad. Imposible enumerar toda la belleza que lalí se congregó.

Saludo

Para un joven y estimado matrimonio residente en el vecino pueblo de Unión de Reyes. Se trata de los esposos Homero Pastrana y Ginetta Fundora de Pastrana, que acompañados de su primogénito el hermoso niño Herodes, pasó en este pueblecito donde tanto se le estima, unas horas gratas y venturosas. Para ellos mi cortés saludo.

Mi última nota

Para decirles a mis lectores que no quiero cerrar mi crónica de hoy sin justificarles que no son tan incógnitos los rumores de la simpática parejita que forman una amiguita de semblante dulce y bondadoso, cuyo tipo trigueño es completamente opuesto al que lleva el elegido de su corazón. Por hoy quiero ser parca en detalles; solamente les digo que los dos son llamados cariñosamente...

Ramona López Riech

Será el Congreso N. de Abogados un magnífico éxito

El letrado Dr. Tulio Díaz labora en Pinar del Río en favor de ese resultado

PINAR DEL RIO, enero 4. DIARIO. Habana.—El joven y distinguido letrado pinareño, doctor Tulio Díaz Rivera, con residencia fija en la capital habanera, se encuentra en esta provincia visitando a sus compañeros de profesión, a fin de organizar los trabajos y preparar el programa del próximo Congreso Nacional de Abogados, que le ha sido conferido por la Asociación de Estudios Legales de la República.

El doctor Díaz Rivera nos asegura que dicho Congreso será uno de los actos de mayor relieve y trascendencia social del año que comenzamos, pues está dentro de los objetivos que persigue el mencionado Congreso de Abogados el señalarle un sentido y propósitos esencialmente sociales a la función de la abogacía en nuestro país.

Las adhesiones que hasta el presente viene recibiendo de todas las asociaciones del interior, permiten asegurar que el conocido profesional vueltabajero habrá de anotarse un éxito sin precedentes en la organización del Congreso a que estamos haciendo referencia.

Expresa el doctor Tulio Díaz Rivera la necesidad de unificar la clase, para llegar a una perfecta compenetración de ideas y de aspiraciones justas, a fin de sacar de todo ello un beneficio práctico para los que en Cuba ejercen el derecho legal. Afirma que ha encontrado en todos sus compañeros de esta región la mejor disposición de ánimo y que abriga las sinceras esperanzas de que el concurso de la provincia occidental al Congreso de Abogados será algo tan grandioso como digno de las buenas intenciones que siempre han demostrado los vueltabajeros en toda elevada iniciativa.

EL CLUB GALLISTICO

Próximamente habrá de llevarse a cabo en esta capital la inauguración de un moderno y confortable Club Gallístico, que ha sido levantado a iniciativas del joven teniente coronel Manuel Benítez Valdés, Jefe de este Regimiento, con el concurso valioso de los más destacados amantes del deporte de los «pichones», como son el comerciante Fortunato Ferro Martínez, José Ramón Martínez, del cosechero Dieguito Rodríguez y otros.

El edificio del club está construido con todos los adelantos modernos y será dotado de un magnífico mobiliario, con cuadros y adornos alusivos al interesante deporte.

El propio coronel Benítez será electo Presidente del Club y al acto de su inauguración asistirán figuras importantes de nuestra vida social, política y económica.

Guillermo Rodríguez,
Corresponsal.

Juguetes para los hijos de soldados en el Ríus Rivera

El Consejo Provincial de Pinar del Río hará obras de mucha utilidad pública

PINAR DEL RIO, enero 6. DIARIO. Habana.—Un importante reparto de juguetes se realizó en la tarde de hoy en la jefatura del regimiento número 8, «Ríus Rivera», entre los hijos de los alistados del mismo, donados por el teniente coronel Benítez y los oficiales de ese regimiento.

Como en años anteriores, reinó el entusiasmo más indescriptible entre los niños agraciados y sus familiares, y el coronel Benítez y el capitán ayudante Alejandro Iglesias fueron comisionados para supervisar la distribución de los juguetes y repartir los precios especiales que igualmente fueron donados con motivo de la festividad de los Reyes Magos.

Altas autoridades civiles y pueblo en general participaron de los actos celebrados en el campamento «General Armando de la Riva», durante la distribución de los regalos a los hijos de alistados.

El Consejo Provincial

Con cargo al crédito del presupuesto extraordinario confeccionado por el gobernador de la provincia, en un año de administración honrada y plausible que dice mucho de las buenas intenciones del doctor Argudín, el Consejo de la Provincia acordó la realización de importantes obras en toda la región vueltabajera que inmediatamente darán comienzo.

Cientos de brazos inactivos encontrarán trabajo en esas obras, y es propósito firme del gobernador pinareño supervisarlas personalmente, a fin de evitar el mal uso de los dineros del pueblo, procurando siempre servir ampliamente los intereses de la provincia.

Con cargo a este crédito, el doctor Argudín adquirió y donó al Hospital Civil «Raimundo Menocal», de esta ciudad, numerosas camas de última fabricación, así como colchas, sábanas y otros útiles.—**Corresponsal.**

Los vecinos todos de Limonar, con R. Rodríguez Dubrocá

La ejecutoria del Alcalde de ese Término le conquista simpatías en el electorado

Ante las persistentes manifestaciones de simpatía despertadas en el pueblo, hacia nuestro popular Alcalde Dr. Rogelio Rodríguez Dubrocá, aspirante a un acta de Representante, le visitamos en su residencia, para que nos informara sobre la verdad de su aspiración.

—Ciertamente—nos manifestó el distinguido político del Partido Conjunto Nacional Democrático—son numerosas las altas personalidades del Conjunto que persisten en mi postulación; a diario recibo numerosas adhesiones, como le puedo mostrar, de todos los Términos Municipales de la Provincia. Todos conocen mi desinteresada actuación al frente de los conjustistas del Término y Ud., como todos, sabe en las condiciones desastrosas en que me hice cargo del Conjunto y a qué altura logré llevar las huestes del Partido y mi actuación como Alcalde de este pueblo.

Verdaderamente, sóbranle méritos a este popular Alcalde de brillante ejecutoria, y seguros estamos que el Dr. Rogelio Rodríguez Dubrocá, en la Cámara, será un esforzado paladín que sabría defender con tesón y desinterés los sagrados intereses de la Provincial.

Hombres como el Dr. Rodríguez Dubrocá necesita la Cámara. Su actuación como médico, como Jefe Local de Sanidad que fué y como Alcalde hoy, prestigian su nombre y popularidad y hasta los adversarios en política, simpatizan con esta postulación que todos esperamos sea una realidad, para bien del Conjunto y más aún, para toda la Provincia.

Gerardo MARTIN,
Corresponsal.

LAS SOCIEDADES DEL PUEBLO DE AGUACATE

Colonia Española

El día 23 del pasado se celebraron elecciones generales para la nueva directiva que ha de regir los destinos en el año 1938, reinando gran entusiasmo entre los asociados siendo reelegidos todos sus componentes.

El señor Secretario leyó la memoria de los trabajos durante el año explicando todos sus detalles, siendo felicitado y aplaudido por todos los asistentes.

El baile del día 31 fué suspendido por los motivos conocidos, siendo transferido para el día 15 del mes actual.

Del Liceo

El día primero fué la toma de posesión de la nueva Directiva, siendo obsequiada la concurrencia con un espumoso ponche y bailando hasta altas horas de la noche.

Según me comunican para el día 29, tienen pensado celebrar un suntuoso baile con una de las mejores orquestas de la Capital.

Deportivo Rosario

Ya ha empezado la propaganda para la verbena que para muy pronto piensa darse en este Club famoso por sus fiestas, debido al entusiasmo de su Director señor Lorenzo Fernández. **Fdez. Hoyos.** Corresponsal.

Están de regreso en P. del Río los estudiantes que asistieron al acto de organizar una nueva Federación

Se trata de los jóvenes Gerardo Capo y Gustavo F. Pino, delegados por la Escuela Profesional de Comercio a dicha constitución. Creen muy beneficioso ese organismo

PINAR DEL RIO, enero 6. DIARIO. Habana.—Procedentes de Santa Clara han regresado a esta capital los jóvenes Gerardo Capó y Gustavo Fernández Pino, quienes como Delegados de esta provincia asistieron al Congreso de estudiantes celebrado en Villa Clara, donde quedó constituída la Federación Estudiantil de Escuelas Profesionales de Comercio.

Manifestaron los Delegados Pinareños que la reunión citada constituyó un verdadero éxito y que en la misma se trataron como puntos básicos la legislación en pro del graduado, sobre la carrera administrativa y otros aspectos interesantes sobre la vida educativa nacional.

En la sesión, estaban presentes todas las representaciones de la República y los acuerdos fueron tomados por absoluta unanimidad. GUILLERMO RODRIGUEZ, Corresponsal.

SERAN CONSTRUIDAS DOS IGLESIAS EN LOS PUEBLOS DE PEÑALVER Y DE ARANGO

Continúan muy adelantadas las Colectas que vienen llevándose a cabo para la construcción de dos nuevas Iglesias Católicas, una en el Pueblo de Peñalver, consagrada a Nuestra Sra. de Guadalupe, que como saben nuestros lectores fué incendiada en la Guerra de Independencia, y que gracias al esfuerzo de sus hijos y de su Párroco, pronto será convertida en realidad su reconstrucción.

La

HUBO EXTRAORDINARIA ANIMACION EN TODA LA REPUBLICA CON MOTIVO DE LA FESTIVIDAD DE REYES

(COLUMNA SEIS)

QUEJANSE LOS VETERANOS DE JOVELLANOS DE SER LOS UNICOS QUE NO HAN COBRADO SUS PENSIONES DEL PASADO MES

(COLUMNA CINCO)

Se encuentra de duelo el pueblo de Amarillas con motivo de la muerte de una dama prestigiosa y respetada

La señora Mercedes Acevedo Gutiérrez disfrutaba de las más altas consideraciones en esa localidad. Su entierro constituyó una sentida y profunda manifestación de duelo

Recoge hoy mi crónica una nueva nota de duelo que ha causado profunda pena en nuestra sociedad. En su residencia, en la finca «Carolina», ha dejado de existir la joven señora Mercedes Acevedo Gutiérrez, rodeada del amor de los suyos y tras rápida enfermedad que hizo inútiles los esfuerzos de la ciencia y los solícitos cuidados de sus familiares, dejando huérfanos de su cariño a dos tiernos niños que aún no saben llorar su desventura.

El acto del sepelio constituyó una imponente manifestación de dolor, concurriendo al mismo sus familiares y amigos, numerosa representación de todas las clases sociales como último tributo de afecto a la que bien merecía vivir y triunfar. En nuestra necrópolis fué despedido el duelo por el señor Francisco López Calera, quien con sentidas frases hizo resaltar los méritos y virtudes de la bien llorada desaparecida, y en nombre de los familiares dió las gracias a todos los que allí se encontraban, compenetrados con tan inmensa pena.

No hay consuelo para sus atribulados padres, mis estimados amigos don Lorenzo Acevedo y Estela Gutiérrez, a los que tan duramente acaba de herir el destino con sus designios inexorables y crueles. ¡Qué inmensa su aflicción! Para ellos, para su afligido viudo, padres políticos, hermanos y demás familiares, sea mi expresión de sentida condolencia y elevo al Ser Supremo una fervorosa plegaria por el alma de la infortunada Mercedes.

¡Descanse en paz!

Feliz advenimiento

Los distinguidos y jóvenes esposos Adalio García y Juana Martínez, ven su hogar alegrado con el feliz advenimiento de una hermosa niña que llevará en la grey cristiana los lindos nombres de Milbia Minerva de las Mercedes.

Con mi felicitación a tan estimados esposos, extensiva a sus queridos padres, van mis votos por la ventura de la angelical bebita.

Retorno

Después de pasar en esta localidad los tradicionales días de Navidad, han retornado a la capital los estimados y jóvenes esposos Ernestina González y Román de Marcos, con sus lindas niñas.

También la joven y bella señora Clara López Zamora y su distinguido esposo; y en estos días retornarán, para continuar sus estudios, las inteligentes y estudiosas niñas Gerardina y Eduvigis de la Torre, que con gran aprovechamiento sursan sus estudios en afamado plantel capitalino.

Mi saludo para tan gentiles viajeros.

Mi gratitud

Por este medio hago llegar la expresión de mi agradecimiento más sincero por las muchas felicitaciones que, con motivo de las festividades de Pascuas y Año Nuevo, aún están llegando hasta mí.

Sepan todos que agradezco profundamente esas pruebas de afecto, y que correspondo a tan buenos deseos con mis votos por la dicha y ventura de todos, no sólo en 1938, sino también en los años venideros.

Dra. América A. López Calera.
Corresponsal.

Objetos donados por la Secretaría de Agricultura y comerciantes de los términos de Placetas y Santa Clara para los radio-oyentes de la cadena radio-agrícola nacional de Santa Clara. La entrega tuvo efecto el 23 del psado diciembre, bajo la dirección del señor Pedro Dulom Cobo

DE LA VIDA NACIONAL

INTENSO DUELO EN CIENFUEGOS CON MOTIVO DE LA MUERTE DE UN EX ALCALDE MUY RESPETADO

Hacía mucho tiempo que no se notaba tanta animación en Santiago de Cuba. Intenso movimiento portuario. Una joven se suicidó con verdín por estar hastiada de vivir

Por nuestros corresponsales a través del hilo directo del DIARIO

INFORMACION TELEGRAFICA DEL INTERIOR DE LA ISLA

PINAR DEL RIO

Se suicidó una señorita

GUANE, enero 6. DIARIO, Habana.—Acaba de fallecer en esta localidad la señorita Antía Linares, de 16 años de edad, a causa de haber ingerido fuerte cantidad de polvos «Verdín», declarando que estaba aburrida de la vida.—**Bregas**, corresponsal.

MATANZAS

Queja de los veteranos

JOVELLANOS, enero 6. DIARIO, Habana.—Los veteranos de este pueblo se quejan de ser los únicos que no han cobrado el mes pasado su pensión. Atribuyen esa irregularidad a la Zona Fiscal de Cárdenas, que es por donde cobran. Por esa razón están confrontando una situación difícil.—**Prats**, corresponsal.

Gran alegría de la infancia

MATANZAS, enero 6. DIARIO, Habana.—Con gran alegría para los niños, pocas veces igualada, transcurrió el día de hoy en Matanzas, donde el Gobernador provincial, doctor Delgado, donó juguetes al Asilo Casals, la Casa de Beneficencia y Creche de Homicultura.

El Alcalde Municipal, por su parte, repartió alrededor de cinco mil juguetes, con un cestico de bombones y caramelos. En todos los teatros han celebrado función de cine para los niños. Las autoridades militares han hecho también un copioso reparto, encomiándose por el público los gestos altruístas de dichos funcionarios a beneficio de la niñez desvalida.—**Lovio**, corresponsal.

Dos grandes fiestas se celebrarán el domingo

CARDENAS, enero 6. DIARIO, Habana.—Dos magnos homenajes de carácter provincial se celebrarán el próximo domingo en esta ciudad. Consisten en una función de gala en el teatro «Martí», de 10 a 12 del día, en honor de mi revista «Cárdenas Social», que acaba de ganar un premio en una exposición de publicidad celebrada en la ciudad de Matanzas, y el otro, un gran banquete que a la una de la tarde ofrecerán los detallistas y cafeteros de esta ciudad al doctor Lucas A. Cambó, actual representante a la Cámara.

Para ambos homenajes sociales se esperan muchos visitantes de la capital y de otras provincias.—**González Bacallao**, corresponsal.

SANTA CLARA

Sentida manifestación de duelo

CIENFUEGOS, enero 6. DIARIO, Habana.—Sentida manifestación de duelo constituyó el entierro del doctor Alvaro Suero Rodríguez, jefe de una estimada familia de esta población, hermano del senador doctor Leopoldo Suero y de Amparo Suero viuda de del Valle. Gozaba dicho señor de grandes simpatías por las bellas dotes personales que le adornaban. Hizo los estudios en el Colegio de los Jesuítas de esta ciudad, cursando más tarde la carrera en Valladolid, graduándose más tarde en la Universidad Nacional. Fué ayudante del doctor Raimundo Menocal, médico de visita de la Colonia Española por espacio de 24 años. Desempeñó la Jefatura de Sanidad marítima, el cargo de médico municipal y el de Alcalde, para el que fué electo en 1920. Ocupó la dirección del Hospital Civil y otras distinguidas posiciones. Concurrieron al sepelio las bandas de música, los bomberos y representaciones de todas las clases sociales. En nombre del DIARIO por este medio doy mi sentido pésame a los familiares.—**Obdulio**, corresponsal.

Regalo de juguetes a los niños de las Escuelas Públicas

RANCHUELO, enero 6. DIARIO, Habana.—La fábrica de cigarros de Trinidad y Hermano efectuó hoy un espléndido regalo de juguetes a los niños de todas las escuelas públicas de esta localidad.—**Ricardo Reyes**, corresponsal.

ORIENTE

Gran animación por el Día de Reyes

SANTIAGO DE CUBA, enero 6. DIARIO, Habana.—Cada año es mayor el desbordamiento popular el Día de Reyes. Las calles y paseos fueron invadidos por miles de personas, haciéndose difícil el tránsito de vehículos y peatones en las principales rúas. Los establecimientos fueron invadidos.

En los teatros y cines se efectuaron repartos a los niños pobres. En el barrio cercano al cuartel se rifaron doce valiosos juguetes. La esposa del teniente coronel Diego Rodríguez, señora Eustaquia Frías de Rodríguez, repartió cuatrocientos juguetes, en la Escuela número 42, siendo acogida su iniciativa con grandes simpatías por el vecindario pobre del barrio Chicharrones.

En el Distrito Naval de Punta Blanca, el comandante Rafael de la Paz repartió juguetes a los niños, hijos de los alistados y a los niños pobres del barrio, haciendo el reparto la señora Ana María Berges.

Desde primero de año existe notable animación en este puerto, declarando los navieros que a pesar de ser el más caro del mundo, hacía muchos años no se veía esta actividad de ahora en los muelles y tinglados, estando fondeados en el puerto numerosos buques, teniendo necesidad los obreros portuarios de solicitar obreros no agremiados y de otras clases de trabajos. El comercio se halla animado, observándose una notable reacción.—**García**, corresponsal.

Señorita Hilda García Zarabozo, una de las más delicadas bellezas de Batabanó, que con motivo de cumplir los quince años—la edad de los sueños y las ilusiones—se vió colmada de halagos y felicitaciones por toda aquella sociedad

NOTAS SOCIALES

DE MINAS

CARMELA MENENDEZ FERNANDEZ-PANCHITO SUAREZ DELGADO.—El pasado miércoles día 29 vieron cristalizados sus más caros ensueños con el lazo del matrimonio, la encantadora y sugestiva señorita Carmela Menéndez Fernández, flor preciada de nuestra Sociedad, que unió sus destinos a los del apuesto y correcto joven «Panchito» Suárez Delgado muy estimado igualmente, en nuestros círculos.

La ceremonia llevóse a cabo en el Santuario de Ntra. Sra. de la Caridad, de este pueblo, a las 9 y media de la noche, el cual abrió sus puertas para dar entrada a un crecido número de familias invitadas, y finalmente a los novios que se juraron amor, ante el altar Mayor, que lucía bellamente adornado de finas rosas y arecas, obra este del acreditado jardín «El Fenix» así como el resto del adorno del templo, que además estaba radiante de luz y alegría.

Ofició en la ceremonia el querido Párroco Pbro. Cándido Fraga, siendo los padrinos el papá de la novia, comerciante de esta plaza señor Federico Menéndez, y la señorita María Suárez, tía del novio.

Testigos: firmaron por ella: el Dr. Eduardo Rodríguez Feo, el capitán de la Policía Nacional Pedro Machado, y el señor Francisco Alcóver.

Por él, el doctor T. S. de Arenas, el señor José M. Sabio, alto funcionario del Ayuntamiento de la Habana y Juan Suárez.

Los invitados una vez terminada la ceremonia pasaron a la residencia de los padres de la feliz desposada, sita en Maceo número 2, donde fué servido un espléndido buffet, brindándose por la felicidad de Carmela y Panchito, los cuáles, momentos después partían para la Capital, lugar donde fijarán su nuevo nido de amor.

El Cronista les desea una interminable luna de miel.

Corresponsal.

DE CABAIGUAN

Boda notarial.

En la pintoresca finca «Alicia», residencia de los padres de la novia, tuvo efecto en días pasados la boda de la bella y graciosa señorita Juanita Hernández con el correcto y estimado joven Enrique Sanz.

Dicho acto llevóse a cabo ante el distinguido abogado y notario doctor Eduardo Santalo Varela, testificando el pliego matrimonial los señores Ismael Quesada, activo corresponsal del DIARIO DE LA MARINA en nuestro pueblo, y Manuel Peláez, comerciante de esta plaza.

Asistieron a la ceremonia un grupo numeroso de familias y amistades:

En primer lugar la madre de la novia, señora Antonia Hernández de Hernández; la gentil dama Teresa Mateu de Sanz y las bellísimas hermanitas de la desposada, señoritas Antonia, Evella y América Hernández.

Margarita Vidueira, Secundina Rodríguez, Maruca Rodríguez, Elena González, María, Tenina y Nélida Rodríguez, Eulalia González, Leonides Pino, Edelmira y Nena Labrador, Enedina Batista, Rosita Misas, Raquel y Cuba Mateu, Julia Pantaleón, Teté Cruz, Virginia Rodríguez, Perfecta Pino de Luis, Dominga Pérez, Obdulia Mateu y Elvira Hernández.

Una luna de miel interminable les deseo a los jóvenes esposos.

—xx—

Nota de duelo.

Un rudo golpe abatió recientemente el hogar de los estimados esposos señora María Hernández y Antonio Hernández: el Destino quiso que un desgraciado accidente pusiera término a la vida de su hijo Antonio, joven de quince años, que desde pequeño se había hecho acreedor al afecto de todos por las múltiples virtudes que en él se reunían.

Al justo dolor que experimentan los padres del infortunado jovencito, uno el mía muy sincero.

—xx—

Viajeras distinguidas.

Procedentes de Canarias llegó recientemente la distinguida y bella dama Josefina Cabanas, esposa del reputado galeno Dr. Rodrigo Rodríguez. También le acompañaban sus hijas las graciosas niñas Carmencita y Marisina.

¡Bienvenidas!

—xx—

En «El Progreso».

El día 1o. de año tuvo efecto en la prestigiosa institución «El Progreso», de Cabaiguán, un ponche con motivo de la toma de posesión de la nueva directiva que ha de regir los destinos de esa sociedad en el 1938.

Vuelve a ocupar la presidencia el Dr. Mario García Gamboa y con tal motivo podemos augurarle una nueva era de triunfos.

—xx—

Enferma.

Se encuentra eferma de algún cuidado la estimada señora Soledad Carvajal viuda de Capestany.

Una rápida mejoría le deseo a tan virtuosa dama.

—xx—

Mejorado.

Lo está ya el simpático jovencito Felito Gómez Capestany, que durante varios días permaneció en cama.

Noticia que me es grato consignar.

—xx—

San Manuel.

Estuvieron de días en la primera festividad del año, un grupo de personas amigas, a quienes me place enviarles mi felicitación:

Manuel Peláez, Manuel Borges, Manuel Cepeda, Manuel Cepeda Clemente, Manuel González Duardo, Manolo Clemente y Manuel García, Agente del DIARIO DE LA MARINA en nuestro pueblo.

—xx—

Restablecida.

Se encuentra ya la joven y gentil dama Luisa Fernández de Borges, que estuvo recluída en la Clínica «Cabaiguán», durante varios días.

—xx—

Zoila Hernández.

Para Yaguajay partió en días pasados la distinguida y simpática señorita Zoila Hernández Carmenate.

Breve será su estancia en aquel lugar.

Que yo le deseo muy grata.

Josefa REYES,
Cronista Social.

DEL CENTRAL MERCEDES

Ecos sociales

Brillante la velada artística que en los salones de la sociedad «Renacimiento», se llevó a efecto el día dos del actual a beneficio de los niños pobres de este central.

Su organizadora, mi distinguida amiga señora Nena Martínez de Perera, tiene que sentirse orgullosa por la espontánea manifestación de simpatía que todos los que aquí conviven le han demostrado de una manera sincera, ayudándola cada cual con sus fuerzas, a la realización de una obra tan meritoria como es la de llevar al hogar de los niños pobres, un poco de calor y alegría en los días en que Melchor, Gaspar y Baltasar vienen a la tierra.

Como primer número, «El Fresco del Fuego», interpretado magistralmente por las distinguidas señoritas Otilia Rivero y María Bara, colaborando con ellas los señores Narciso Bara, Cairó, y Espinosa.

El segundo, versos de Luisa Beltrán, «Filosofía de una Morena Vieja» interpretado por la simpática señora Lola amador de Menéndez, que se nos reveló como una artista consumada; fué este uno de los números que más gustaron, y que más aplausos mereció.

El tercero, «A vivir del presupuesto», donde otra artista desconocida como tal para nosotros, hizo una interpretación de «La Leona» a las mil maravillas, me refiero a mi buena amiga la señora Carmela Casallas de García, l que mereció aplausos prolongados por su labor realizada; con ella colaboraron las ya conocidas artistas señoritas Otilia Rivero y Eulalia Casallas, y los señores Bara, Hermanos Espinosa, Herrera y Cairó.

Las niñas Georgina Díaz y Juanita Linares, nos deleitaron con los monólogos «La Muñeca» y «A una niña», que el público coronó con apalusos.

Hubo intermedios humorísticos interpretados, por los señores que forman este conjunto artístico, y terminó la velada con unos versos de Luisa Beltrán, titulados «A los niños que no tienen Noche Buena», dichos por la señora Nena Martínez de Perera.

Quiero expresar en nombre del DIARIO DE LA MARINA, que tan buena acogida ha tenido en este central, y en el mío propio, la felicitación más calurosa para todos, y muy particular para la señora de Perera, que con el ejemplo hace bueno cuanto predica.

Velada a Martí

Elementos de lo mejor de nuestra sociedad, preparan una grandiosa velada a nuestro Apóstol José Martí para el día 28 del actual, la que se celebrará en los salones de nuestro Liceo, cedidos galantemente para este fin, por nuestro Presidente señor José Fernández Aguilar, en la que tomarán parte personas de elevado mérito social y artístico, entre ellas, la respetable profesora de piano señora de Lizama, de nuestro vecino pueblo de Colón. La reseñaré.

Grata visita

Mis antiguos y buenos amigos Andrés García y su simpatiquísima señora Esperanza Fernández con su precioso hijo, pasaron el primero de año con su querido hermano José Fernández.

Mucha alegría, el verlos, y tristeza al verlos marchar para la capital de la República, donde tienen sentada su residencia.

Traslado de hogar

En tarjeta que recibo, me anuncia mi buen amigo Felito Plá su cambio de residencia, suplicándome que ofrezca a sus buenas amistades su nuevo hogar en el hotel llamado de los «Duendes». Queda complacido el amigo Felito.

E. de la Vega,
Corresponsal.

DE FLORIDA

Simpatica boda.

La de la noche del 31 de diciembre pasado.

Fueron los contrayentes dos jóvenes muy estimados en nuestra sociedad; la encantadora señorita Margarita Agusty, y el correcto joven Emilio Lorenzo.

En la residencia de la novia efectuóse la boda notarial, ante el notario Sr. Angel Guerra del Abad.

La novia bellísima, con precioso traje que hacía resaltar aún más su belleza, luciendo un magnífico ramo de novia.

Testigos por la gentil desposada: el Dr. José Manuel Fernández. Por el novio: el señor Angel Rodríguez.

Terminada la ceremonia nupcial se brindó por la felicidad de los nuevos esposos.

Poco después partieron los felices enamorados entre los votos de felicidad de los invitados, que la cronista les desea eterna, hacia la Perla del Sur donde pasarán los primeros días de su luna de miel.

—xx—

El baile del Liceo.

Con motivo de festejar el Año Nuevo se celebró un magnífico baile en la sociedad El Liceo.

Estuvo amenizada esta fiesta por una buena orquesta camagüeyana: la orquesta Yemayá.

Hasta horas de la madrugada se estuvo bailando, estando invadidos los salones por la alegre concurrencia.

Felicitamos a la nueva directiva por el éxito de esta fiesta.

—xx—

Entre nosotros.

Breves días estuvo en esta ciudad el joven José Luis Donéstevez que procedente de Cienfuegos pasó las festividades Pascuales en el hogar de sus tíos los distinguidos esposos señora Eugenia Donéstevez y Julio Alvarez.

—También tuve el gusto de saludar a las simpáticas Srtas. Angela R. Alvarez y Adolfina Alvarez.

Reciban todos nuestro cordial saludo.

Diana GARCIA,
Cronista Social.

DE SANTA ISABEL DE LAS LAJAS

Del Casino Español.

En atenta comunicación nos informa el señor Camilo Gómez que en Junta General fueron electos para regir los destinos de la Sociedad «Casino Español» los señores siguientes:

Pedro Villa de la Sierra, Presidente; Rafael Falla Rugama, Vicepresidente; Camilo Gómez Muñoz, Secretario; Francisco Fernández, Vecesecretario; Eleuterio Castillo, Tesorero; Antonio Boiles Fernández, Vicetesorero, y Vocales, los señores: Graciano García, Manuel Llano Boiles, Antonio Martínez, Isidoro Boiles Granda, Francisco Alvarez, Albeo Boiles Fernández y Manuel Novo Reguera, siendos elegidos Vocales suplentes: Manuel García, Manuel Fernández, Marcial de la Llama y Manuel Laviada.

Dicha Directiva tomó posesión el primero de los corrientes y seguramente tendrá muchos éxitos.

—xx—

Otra Directiva.

Con un baile se celebró la toma de posesión de la Nueva Directiva de la Sociedad «Unión Lajera» formada por José Bastida, Presidente; Francisco Agramonte, Vicepresidente; Secretario, Reinaldo Cordero; Vice, Timoteo Fabá; Tesorero, Sebastián Suárez; Vice, Secundino Aragón. Vocales: Justo Mora, Juan F. Oquendo, Orlando Cordero, Rogelio Ponce, Pedro Rodríguez, Amado Veloz, y los Vocales suplente: Rigoberto Roque, Catalino Villarreal, Eulalio Alvarez y Orestes Paret.

—xx—

Nota de luto.

Casi de repente falleció, el niño Fernando Pérez León, hijo querido de los esposos Antonio Pérez Arriete y Ana M. León y Carrasco, en la localidad de Rancho Veloz.

Hacemos llegar hasta los familiares de Fernandito, nuestro sincero sincero pésame.

—xx—

Una boda.

Unieron para siempre sus destinos, ante el Dr. Angel Guarton Blanco, la feliz parejita formada por la bella señoita Ofelia Castellón Díaz y Manuel Castellón Nerey.

Después de firmar el acta matrimonial que suscribieron en calidad de testigos los señores Nilo Cruz por ella, y Reinaldo Cruz por él, los novios e invitados nos trasladamos a la morada de los padres del novio en la finca «Las Nuevas», donde fuimos obsequiados con un almuerzo a la criolla donde no faltó el clásico lechón asado, el fricasé de pavo ni el buen vino añejo.

Tan pronto llegamos a la mansión del rico colono Nemesio Castellón, nos dimos a la tarea de anotar a los numerosos invitados.

Primeramente a los esposos Nemesio Castellón y Epifania Nerey, padres del novio, y Julio Castellón y Juana Díaz, padres de la novia.

Teresa Dorticós de Salas, Flora Díaz de Salas, Isolina Castellón de Leonard, Matilde Díaz de Cabezas, Zoila Castellón de Pereda, Serafina Rodríguez de Nerey, María Nerey Vda. de Díaz, Zeida Cabezas de Díaz; a la dichosa parejita que en días pasados contrajeron nupcias, Angel M. Castellón y su bella esposa María C. Mora; Lydia Cabezas, Regla Castellón Merarda Castellón, Milagros Leonard de Cabezas, y la simpática Benedicta Nerey.

A la encantadora Francisca Díaz, que por su belleza y por su gracia se destacaba entre las demás.

A las bellas y simpáticas hermanas, Onelia e Hilda Salas Díaz, Isabel Díaz, Herminia Leonard, María León, Juana Rosa, Esperanza y Gloria Díaz y Emelia López.

Entre los caballeros, a Modesto Díaz, miembro de la Marina Constitucional; José R. Martínez, Rubens Quintero, Gilberto Salas, Baldomero Lleras, Julio Lleras, Rigoberto y Evelio Díaz, Rafael A. Castellón, José E. Leonard, Rafael Nerey, Heriberto Cabezas, José R. Nerey, Eligio Díaz, Germán y José R. Leonard, Rafael Díaz, Longinos Nerey, José E. Gil, José Dominguez, Aurelio Sorí del Campo, Jacobo Soto y Alvaro García.

Hacemos llegar a Ofelia y Manuel nuestros votos por que la felicidad les sonría siempre.

N. GOMEZ,
Corresponsal.

DE GUANAJAY

A las diez de la mañana del jueves 30 de diciembre y ante numerosa y distinguida concurrencia, celebróse la boda de la espiritual señorita Eloísa Amaro y Martínez y el muy apreciado joven Esteban Traviesas Véliz; simpática pareja que ha visto cristalizada así, la suprema aspiración de sus amorosos ensueños.

En el Altar Mayor de nuestra Iglesia Parroquial, que lucía pleno de belleza y de luz, verificóse la nupcial ceremonia que bendijo nuestro Párroco el Rvdo. P. José M. García del Valle. Fueron padrinos, la respetable señora Agripina Véliz de Traviesas, madre del novio y el señor Pío Amaro, padre de la contrayente; y como testigos, suscribieron el acta matrimonial, los señores doctor Pedro García Valdés, Marcelino González, Jose Valdés, Félix Traviesas, Nicolás Amaro y Alfredo Véliz González.

Gran parte de la concurrencia se trasladó, después, a la morada de los padres de la desposada donde se celebró, con antelación, el matrimonio civil, ante el Notario Dr. Luís M. Núñez y en cuyo lugar fué ofrecido un abundante y exquisito obsequio a los concurrentes.

Los nuevos cónyuges instantes más tarde, dirigiéronse a la Habana, donde pasarán su luna de miel.

Una dicha inquebrantable les deseamos.

—xx—

A las nueve y media de la noche, en el propio sagrado recinto de nuestra Iglesia Católica y ante concurrencia no menos numerosa y selecta que la anterior, verificóse, asimismo, la boda de la agraciada señorita Carmita García Almandó con el joven Abelardo González Delgado.

La ceremonia fué bendecida por el P. García del Valle y fueron padrinos la estimable señora María Almandó de García, madre de la novia y el señor José L. Piedra, industrial del ramo de tabaco de esta localidad ante el que desempeña un alto cargo, el desposado.

En la morada de los padres de la contrayente, habiase celebrado, antes, la boda civil por el Notario Dr. Santos J. Menéndez.

Hacia dicha casa afluyó después, la concurrencia, siendo obsequiada espléndidamente.

La feliz pareja disfrutará de su luna de miel, en la capital habanera.

Felicidades!

NOEP.

CONSOLACION DEL NORTE, ABANDONADA

PINAR DEL RIO, enero 6. La importancia de una carretera entre La Palma y San Vicente, solamente pueden apreciarla los que, como nosotros, hemos tenido la necesidad de visitar aquel abandonado término de la provincia.

Consolación del Norte, inmensamente rico, por la fertilidad de su suelo, por la diversidad de sus productos, café, tabaco, azúcar, etc., permanece pobre y aislado, viviendo de milagro.

Sin vías de comunicaciones adecuadas no hay pueblo próspero. Por eso los palmeros, afianzándose en los postulados del Plan Trienal, imploran la atención del Jefe del Ejército, Cnel. Batista y del Cnel. Benítez a fin de que ambos hagan las gestiones oportunas por dotar a Consolación del Norte de una carretera que una ese término con el resto de la isla.—**Guillermo Rodríguez**, Corresponsal.

En Bahía Honda se celebraron varios desafíos de pelota

Los jugadores locales se anotaron la victoria. Hubo episodios de grandes ligas

El domingo, ante una concurrencia numerosa se efectuó el anunciado juego entre el fuerte conjunto del Central Mercedita y los muchachos de Bahía Honda, que terminó en una lechada para los muchachos del Mercedita, aunque hicieron todo lo posible por pisar la goma, pero no pudieron, pues los del Bahía Honda jugaron horrores y no dejaron pisar la tercera a los del Mercedita.

Merece mención especial el pitcher de Bahía Honda, Guinche que pitcheando una pelota profesional, dejó en tres hits a sus contrarios, silenciando a los temibles bateadores del Mercedita. También se distinguieron por el Bahía Honda, Ateno, que con sus jugadas fenomenales hizo arrancar muchos aplausos a la concurrencia. Ismael Jugo una segunda sin un pase. Cecilio con dos perfectos tiros, sorprendió, desde el right field, a los corredores del Mercedita, que en su afán de pisar la chocolatera trataron de convertir sus hits, en tubey y tribey. Es digna la labor del catcher del Bahía Honda, Mandao ,que contribuyó con su juego «lave» al triunfo de su club .

Al bate se distinguió mucho Robaina la tercera del Bahía Honda, que fué el líder con un tribey, un tubey y un hit, Piñón que dió un tubey muy oportuno empujando dos carreras. Por el Mercedita sólo le batearon tres hits al pitcher Guinche. Este honor les tocó a Olegario, René y Armando, pero no pudieron llegar a la tercera base.

Los dos clubs jugaron con mucha pimienta, pero al fin se impusieron los del Bahía Honda, y le dieron la lechada al Mercedita. los que sólo le pudieron conectar tres hits al fenomenal pitcher Guinche.

Para más detalles véase el score:

MERCEDITA

	V.	C.	H.	E.
Inguanzo, 2b	4	0	0	1
Panchito, rf	4	0	0	0
Rigoberto, 3b	3	0	0	0
San Jacinto, lf	3	0	0	0
Raspa, c	3	0	0	0
Olegario, 1b	3	0	1	0
René, f	3	0	1	0
Armando, ss	3	0	1	0
Pedrito, p	3	0	0	0
Echeverría, x	1	0	0	0
Totales	30	0	3	2

BAHIA HONDA

	V.	C.	H.	E.
Cecilio, rf	5	2	1	0
Robaina, 3b	4	3	2	0
Ateno, 1b	4	0	1	0
Piñón, ss	4	1	2	0
Mandao, c	4	0	2	0
Joaquín, lf	4	0	1	0
Ismael, 2b	4	0	1	0
Fablo, cf	4	0	0	0
Guinche, p	4	0	2	0
Totales	37	6	12	1

Echevarría bateó por Rigoberto.
Tribey: Robaina.
Tubeyes: Robaina y Piñón.
Bases robadas: Mandao.
Ponchados: Por Guinche 7, por Pedrito 2 .
Umpire: Gumersindo Gómez.

A. Figueiras.
Corresponsal.

REPARTO DE ROPAS A LOS NIÑOS POBRES DE PUNTA SAN JUAN

Un rasgo de nobleza que todos los años se pone de manifiesto en esta localidad, por un grupo de damas Católicas, pudimos admirarlo el día 25 de diciembre último, y aunque la obra se realizó en el mayor silencio, me tomo la libertad de señalar la meritísima labor de repartir ropas y algunos objetos de primera necesidad, entre los niños pobres de esta comarca.

Con bello gesto llevaron la alegría a no pocos desamparados de la fortuna, que recordarán siempre con cariño y respeto a la señora Aurelia Gaona de Cartaya, quien presidió el grupo de damas de Punta San Juan, que por sus buenos corazones tuvieron un recuerdo para los humildes.

En esta labor la Administración del Central siempre ha cooperado con las damas católicas.

Un aplauso sincero para los que no olvidan la doctrina de Jesús.

David Lorenzo.
Agente.

CARDENENSES

EL PRIMER EVENTO DEL 1938

El Suntuoso Baile del Liceo

Saldo la deuda.

Con el mayor gusto.

No hay deuda que no se pague, ni plazo que no se cumpla, y los liceístas, que se habían extrañado de mi silencio en relación con su suntuoso baile de la noche del 1o. de enero de 1938 en sus salones de su antiguo palacio de Céspedes y Calzada, tienen aquí ahora mi pluma, mi corazón, mi entusiasmo no sólo para hablar de esa fiesta como se merece, sino para rememorar tiempos idos, de un pasado de glorias, que volvió en la noche inicial del nuevo año para esa Casa Cubana que durante mis veinte o más años de cronista de salones ha tenido siempre mis mejores párrafos, mis más hermosos madrigales, si madrigal puede dar este comentarista de salones que jamás se ha envanecido del halago, del elogio ni de cualquier honor que se le haya tributado.

Sencillo ayer.

Sencillo hoy.

Pero hoy más que ayer, más cerca de la sociedad en que vivo y quiero y en la que si hay ingratos, hay también agradecidos, los primeros muy contados, los últimos incontables.

Pero me voy del tema.

Me voy del Liceo.

Me aparté del excepcional baile de la noche de Año Nuevo en el Liceo y ese es el principal objetivo de esta crónica que quizás sea tarde para escribirla, que es la última ya que mis queridos compañeros han narrado sarao tan suntuoso, pero que, así tarde, quizás resultando fiambre, todavía palpitan en mi alma y en mi corazón las horas de esa noche triunfal, rememorativa de un pasado, en la que el antiguo Liceo de Cárdenas abrió sus ventanales de nuevo a la vida, como proclamando a la vida que el 1938 significaba el resurgimiento del Liceo de Cárdenas, la sociedad querida que encierra toda una historia de páginas de oro para varias generaciones de cardenenses.

Puedo decirlo así.

Puedo afirmarlo.

Porque testigo de sus mejores días, como también de sus problemas, jamás se ha podido decir que el Liceo haya tocado a mi pluma modesta y sencilla, que mi pluma no haya respondido para darle a ese Liceo todo el calor que merece la Casa Cubana, el techo de la institución criollísima que siempre, no sólo bajo sus naves ha cobijado a los cubanos, sino que ha sabido prodigar amor, ternura infinita a todos los extranjeros, a todos los que visitando a Cárdenas han desfilado por su recinto para conocer de sus páginas brillantes.

El Liceo resurge.

Resurge de nuevo.

Y en ese resurgimiento llevan la bandera de la ardua empresa de los arrestos, de esas acometidas difíciles en que no sólo hacen falta hombres sino también voluntades, el amable y caballero presidente actual de la sociedad, señor Rengo Herrera, y el presidente de la Sección de Fiestas, el atento Pepe González Quinch, así como la Directiva toda que actúa ahora.

De ellos la labor.

De ellos la victoria.

Otra vez flamea en alto la bandera liceísta, otra vez la brisa que viene de las verdes campiñas a la ciudad besa el pabellón de la Casa Cubana y hasta las esbeltas palmeras parecen asomarse para ser reaparecer a la novia anhelada de los tiempos idos.

Así resurge el Liceo.

Así comienza el 1938.

Por eso el baile de que hablo fué algo excepcional, algo que la pluma del cronista no puede narrar como se merece.

Un apoteosis de glorias.

Un resumen de encantos.

Parecía como si la sociedad cubana toda hubiera querido compartir esa noche con los viejos tiempos del Liceo y el Liceo se desbordó hasta no caber más concurrencia.

Qué noche!

Qué fiesta!

Aún me parece vivir esas horas y escuchar las notas armoniosas de las famosas orquestas «Casino de la Playa» y «Quintana Melodys Boy»; aún me parece tener en mis oídos los dulces arpegios de la divina garganta de la encantadora Merceditas Zayas Bazán; aún me parece contemplar aquel cuadro de luz, de flores, de mujeres bellísimas que a manera de marco de oro, daba vida, amor y poesía a esa noche cubana, en la Casa Cubana, en el prólogo de un nuevo año que empezaba como nace un sol radiante en mañana de primavera.

Todo fué bullicio.

Todo fué regocijo.

La terraza se vió repleta constantemente al igual que los salones de baile y el bar no cesó de trabajar bajo la dirección de Lorenzo González, que tuvo la contrata del despacho de bebidas, todo magnífico, todo admirable.

El baile hizo furor.

La conga privó.

Y ellas y ellos, gozaron a sus anchas en ese Liceo que vuelve a su pasado, rindiéndole homenaje a esa frase de que «cualquier tiempo pasado fué mejor».

Al amanecer terminó la fiesta.

A las seis de la mañana.

Con decir esto cierro esta crónica y basta para dar una idea de la magnitud del sarao.

Glorias que reverdecen.

Victorias que renacen.

Francisco González Bacallao.

Notas políticas pinareñas

En pro de Manolo Ferro.

Los más destacados sargentos políticos de la novel agrupación Social Demócrata de este término, acaban de lanzar un manifiesto exigiendo al Comité Ejecutivo Provincial de dicho partido la postulación del joven y prestigioso médico doctor Manuel Ferro Martínez, como candidato a Representante en las próximas elecciones.

Quieren los firmantes de ese documento público asegurar el mayor número posible de sufragios, llevando a la impresión de los vueltabajeros los anhelos renovacionistas de los que dirigen el S. D. Además ansían premiar los esfuerzos incansables y la compenetración cordial que siempre ha existido entre el doctor Ferro y la sargentería política.

En uno de los párrafos del mencionado menifesto, se dice lo que sigue: «Manolo Ferro nos ha hecho concebir grandes esperanzas para el futuro, y por ello, no estamos dispuestos a que sea sacrificado, porque así lo exijan los intereses personales de quienes no cuentan con el arraigo ni el apoyo electoral de que hoy es objeto este joven y popular galeno pinareño».

«Manolo» Ferro será designado candidato a Representante, porque él ha sabido vivir en nuestras necesidades, con nuestros dolores y con nuestros infortunios, sin tener en cuenta su posición desahogada ni el duro sacrificio que para él implicaba intervenir en las luchas políticas de su país».

Por sus simpatías personales, Manolo garantiza el factor de su partido.

Santiaguito Pérez

La candidatura liberal está integrada por hombres de indiscutible arraigo político, tales como «Panchito» Fernández, Dieguito Rodríguez, Lorenzo Martínez, «Panchito» Blanco, doctor Miguel de León, Alvaro Suárez Cordovés y el Ingeniero Santiaguito Pérez.

Este último, fué siempre una una verdadera esperanza para el liberalismo vueltabajero.

Su triunfo es algo descontado. Se agrupan a su alrededor figuras destacadas de nuestra v

SANIDAD CREA UN REGISTRO DE POZOS DE AGUA POTABLE CON SUS CORRESPONDIENTES ANALISIS QUIMICOS

HABANERAS

LA MODA ACTUAL

BELLEZAS DEL HOGAR

Este tipo Williamsburg está muy de moda y resulta de un efecto magnífico en azul y blanco

* * *

También las decoraciones de tipo Williamsburg, continúan estando muy de moda y haciendo dejar sentir su influencia en lo que se refiere a la decoración interior. Uno de los tipos más de moda, es el que aparece en la fotografía que ilustra este trabajo, muy apropiado para habitaciones amuebladas al estilo del siglo XVIII.

SOMBREROS DE INVIERNO

Acaban de recibir en la conocida y bien acreditada casa de modas de Baranda y Rego, en San Rafael, 5, los más bellos sombreros de señora que se han visto esta temporada.

Formas variadísimas en colores de moda, representan la colección más favorecida del invierno, donde se encuentran verdaderos modelos de París y New York, así como copias perfectas.

Los estilos preferidos por el momento son los echados hacia atrás, adornados con velos, quedando parte de la cabeza descubierta para dejar asomar los rizos del peinado.

La casa Baranda y Rego ofrece estos preciosos sombreros, que son los de última creación, a un precio increíble, porque así quieren demostrar al escogido público que la frecuenta que se puede vender bueno y barato a la vez que aprovechan la ocasión de hacerle en esos precios ventajosos un regalo de fin de temporada, en atención al favor que le dispensas todo el año visitándola.

CONTESTANDO A VARIAS PREGUNTAS

Una vez más publicamos la nota de los aniversarios de bodas para que sirva de norma a las fechas:

1	Año	Papel.	11	„ Acero.
2	Años	Algodón.	12	„ Seda.
3	„	Cuero.	13	„ Encaje.
4	„	Frutas y flores.	14	„ Marfil.
5	„	Madera.	15	„ Cristal.
6	„	Bombones.	20	„ Porcelana
7	„	Lana.	25	„ Plata.
8	„	Barro.	30	„ Perla.
9	„	Del Diablo.	35	„ Coral.
10	„	Lata.	40	„ Rubí.
			45	„ Zafiro.
			50	„ Oro.
			55	„ Esmeralda.
			75	„ Brillante.

LA MODA EN EL MAQUILLAJE

Si se tiene un cutis blanco como la leche con un delicado matiz de rosa en las mejillas o un cutis como la crema avivado con el rosado de las conchas del mar, este es su año. Si por diez años o más se ha estado cubriendo la transparente delicadeza de su colorido con los cosméticos de tonos oscuros, pero ahora puede descansar sobre sus laureles, ser natural, y volver a los polvos de tonos pálidos y frescos, sutiles tonos de **rouge.**

El cutis blanco y rosado está ahora de moda—el efecto de vasijas de barro mexicano ya pasó de moda y sube a primer lugar la cara que parece una figurita de porcelana de Dresde. No lo creerán, pero verán que después del largo reinado de caras tostadas por el sol, la cara, como el lirio, conmueve tanto como una canción vieja. Esto no sorprende porque al iniciarse el siglo se admiraba mucho y muchas de las modas de hoy reflejan los gustos de 1900; además, la tradición de la belleza blanca y rosada está arraigando en nuestra historia, poesía y teatro y su atracción es irresistible.

Otro indicio que notamos, es el tecnicolor. Hace unos meses en **Hollywood** se veían los estudios de **Walter Wangler** colmados de público al hacer una película en colores. **Helen Vinson** jugaba un papel dramático y asombraba ver que su maquillaje era bastante claro y los labios de un rosado natural. Ella explicaba que el maquillaje al fotografiarse sería más fuerte y todas nosotras que usamos este maquillaje delicado y pálido todo el día, nos hacía sentirnos extrañas con creyón de labio de color fuerte, de modo que se están escogiendo colores suaves y quitando aun la mayor parte después de aplicarlo.

¿Ha de creerse que veremos de nuevo el colorete Magenta y los polvos blancos? De ninguna manera. Las mujeres los usaron años tras años porque no había otra cosa. Ahora tenemos sutiles tonos combinados y mucha más habilidad al emplearlos. Para la piel blanca y rosada no existe problema alguno por hoy.

POLVOS DE TOCADOR

Entre los polvos faciales que se venden en el mercado, aparecen los de la marca **Obarrit**, como los que más benefician y favorecen a la mujer.

La que sabe distinguir entre todos los que se fabrican, encontrará en los deliciosos productos **Obarrit** aquellos que más le satisfacen por su tonalidad, calidad y perfume distinguido.

La mujer refinada escoge esos polvos, que se adhieren suavemente a la piel, volviéndola mate y de una tersura inconfundible. Pídalos en tiendas y droguerías.

ENTIERRO

Adiós con toda la fuerza de mi alma;
adiós para siempre Año Viejo:
hoy mueres, y te entierran,
las campanas de las almas que se han ido te acompañan
y el cadáver de tus días,
va cruzando por el Mundo con su marcha funeraria.

...Y nosotros, los que vemos que te has muerto,
te llevamos en los hombros,
te llevamos a la fosa que te tiene reservada
el Cementerio de los Siglos;
y la tierra que te echamos es el bálsamo bendito;
y los mármoles que cubren los andrajos de tu cuerpo,
son las mantas con que el Mundo se tapara todo el frío
que reserva para ti.

La canción de nuestros rezos,
y las flores que se dejan en la tumba donde yaces,
es la ofrenda bienhechora con que paga sus dolores
la doliente Humanidad.

Adiós para siempre, Año Muerto,
ya se marcha el mundo vivo de su fúnebre misión;
y al volver nuestras cabezas en el pórtico impasible
de los Años que allí están;
una lápida gigante con negrísimos ribetes
se nos muestra indicadora del cadáver que contiene:

«Mil Novecientos Treinta y Siete».

Francisco Pividal y Padrón

CONSEJOS DE BELLEZA

Para conservar un cutis fresco, limpio y exento de granos, manchas y arrugas, recomendamos el uso de las cremas **Tokalón**, que como están elaborados con materiales puros y de buena calidad obran sobre el cutis de un modo favorable, eliminando las materias dañinas de los poros.

Usándolas por la noche antes de acostarse y completando la limpieza con el jabón de su nombre, se mantendrá el cutis fresco como el de una jovencita.

MENU DEL DIA

Almuerzo	Comida
Fruta bomba natural.	Grape fruit.
Huevos a la rusa.	Sopa de vegetales.
Filete Mignón. Vegetales.	Pollo a la Cocotte.
Ensalada de col.	Ensalada de lechugas.
Pastel de manzana.	Yemas dobles con merengue.

RECETAS DE COCINA

Congrí

Se cocinan los frijoles hasta que estén blandos. Se hace un buen sofrito en aceite con jamón, cebollas, ajos, ajíes y tomates. Se echan los frijoles escurridos en el arroz, que estará bien lavado, se tienen un buen rato revolviéndolos y se cubren con el agua los frijoles, sazonándose con sal y pimienta, cocinándose en buen fuego hasta que el agua se consuma, entonces se dejan al vapor, rociándolos con manteca bien caliente.

M. R. de FONTANILLS

Sorprendidos por la Policía dos individuos que se consagraban al robo de juguetes el Día de Reyes

Rinde la Secreta un informe desfavorable acerca del expendedor de drogas apodado «El Chino». Estafados 39 cerdos valorados en $222. Un buen record del Grupo 9

Durante la noche anterior y con motivo de las festividades de Reyes, los Cuerpos de Policía organizaron servicios especiales en esta ciudad al objeto de evitar los delitos contra la propiedad; uno de esos Cuerpos fue la Policía Secreta, cuyo jefe, Comandante Eugenio Menéndez, destacó sus mejores subalternos al fin indicado. Y dichos detectives, adscriptos al grupo de persecución de la delincuencia llenaron su cometido, interviniendo en diversos casos; en Reina entre Aguila y Galiano arrestaron a un joven de 17 años, nombrado Roberto García Fernández, vecino de San Pedro 6, el cual en compañía de otro de la raza negra, que logró escapar, se dedicaban a hurtar juguetes de los establecimientos del lugar, aprovechando la concurrencia del numeroso público. García Fernández fué recluído en el vivac, a disposición del Juzgado Correccional de la Segunda Sección, y la Secreta busca, y espera detener en breve al segundo acusado, cuyas señas posee y es conocido por «El Gambao».

Informe contra un expendedor

El jefe del grupo de la Secreta destinado a perseguir a los infractores de la ley de drogas elevó informe al Comandante Menéndez, ayer, sobre el producto de sus investigaciones contra el conocido expendedor de drogas Alfredo Fernández, conocido por Carlos Pérez González y por José González Pérez o Barrio González, y Esteban Barrios González, llamado «El Chino»; este acusado fué detenido hace poco en Regla ya que se conocían sus actividades en ese negocio ilícito en la Habana, en la cual tiene algunos agentes para la expendición de la droga; además es sujeto de pésimos antecedentes penales, que ha extinguido diversas condenas por delitos contra la propiedad, hurto y robo.

Estafa de 39 cerdos

A la Policía Secreta participó Plácido Alamo Jaime, avecindado en Fomento, provincia de Santa Clara y accidentalmente en Egido, 20, que Angel Díaz, empleado del Matadero Industrial, solicitó de él y de su socio José Julián, de Condado, Trinidad, 39 cerdos valuados en $222.94, y los cuales necesitaba para la Noche Buena; el negocio quedó cerrado y Díaz debió haberle pagado dicha suma, pero es el caso que han transcurrido los días y no le ha liquidado, por lo que lo ha perjudicado en dicha cantidad. Se dió cuenta del caso al Juzgado de Instrucción de la Quinta Sección.

Arrestados por infracción

Un miembro de la Policía Secreta arrestó ayer a Severiano Menéndez Menéndez, de Luyanó 152, que está reclamado por el Juez Correccional de la Sexta Sección, por infracción del Decreto-ley sobre Registro de Extranjeros. Al no prestar la fianza que se le señaló ingresó en el vivac.

Cerca de 5,000 servicios el Grupo 9

El Grupo 9 de la Policía Secreta elevó informe a su jefe Comandante Menéndez en el que consta que aquél practicó 4,775 servicios diversos durante el pasado año. Con ese motivo el Comandante Menéndez ha felicitado a sus subalternos y los ha exhortado para que se afanen en contribuir al auge y prestigio de la institución, velando, como hasta aquí, por la defensa de la sociedad cubana.

$1,200 PARA PREMIOS A LAS COMPARSAS EN LAS FIESTAS DE FEBRERO

En las fiestas de Febrero de 1938, uno de los actos que más ha de agradar al público, y que ha de causar mayor interés aún que el pasado año, será el desfile de comparsas por las calles de la Habana.

Se verificará después de los Paseos de Carnaval, a las 10 de la noche, los domingos 30 de Enero, 5, 13, 20 y 27 de Febrero y 6 y 13 de Marzo por Prado y por Malecón. Y tendrá lugar por los barrios los sábados 29 de Enero, 5, 12, 19 y 26 de Febrero y 5 y 12 de Marzo.

La organización de las comparsas se encuentra a cargo del señor Manuel García Fernández, que según informes ya ha comenzado a ensayar. El Departamento de Turismo ha solicitado de la Jefatura de Policía los permisos necesarios.

A propósito de las comparsas, éstas no podrán llevar estandarte, banderillas, farolas, etc., en los cuales figure el anuncio de una casa comercial o de algún producto.

Se ha votado un crédito de 1.200 pesos para premios a comparsas distribuídos de la siguiente manera:

1 primer premio de	$ 300.00
1 segundo premio de . . .	250.00
1 tercer premio de	175.00
1 cuarto premio de	75.00
1 quinto premio de	75.00
1 sexto premio de	50.00
1 séptimo premio de . . .	50.00

Hasta este momento se encuentran inscriptas más de quince comparsas.

MATANCERAS

Honras Fúnebres

En la capital

Se celebraron el martes en sufragio del alma de aquel bondadoso caballero que se llamó Don Pablo Urquiza y Bea, muerto de manera tan trágica, en el que creyó el plácido y seguro retiro de su existencia: en la hoy ensangrentada y doliente España.

Víctima de las pasiones que hoy nublan los corazones de los hidalgos hijos de la madre patria, el desdichado Pablo Urquiza y Bea, fué inmolado cruelmente, arrebatándolo al calor del hogar en el que hoy lo llora inconsolable la desdichada Sofía Ayo.

Numerosas amistades acompañaron a la viuda de Urquiza en este primer aniversario del fallecimiento de su compañero mártir.

Nuevo Agente de «Selecta»

Bartolo Guerra.

Acaba de hacerse cargo de la representación de la magnífica y popular revista de que es director mi querido amigo y compañero Pablo Alvarez de Cañas, el estimado joven, que se ofrece para cualquier asunto relacionado con dicha publicación en la calle de Bonifacio Byrne número 34, altos.

Al darle la enhorabuena a Guerra, pláceme darle también nuevas del director de «Selecta», de quien recibí un cable desde Hollywood el pasado día 1o. de enero.

Disfruta allí, en la meca de Cinelandia, el croniqueur de «El País», de un deliciosísimo descanso.

Una Boda

Que causará sorpresa.

En la noche del día 2 de enero contrajeron nupcias, en el más reducido círculo familiar el estimado caballero Eloy Fernández Pérez, que residió por tantos años en este guartier de Bellamar, y la señorita Julia Arzola Coll, que disfrutan en estos momentos de una venturosa luna de miel, en un confortable apartamento de un hotel habanero.

Sea interminable esa honey moon de los nuevos esposos Fernández-Arzola.

Un Traslado

De que dar cuenta.

Para la casa número 20 de la calle de Ayuntamiento ha trasladado su home la muy respetable y muy distinguida dama Rosalía Hernández viuda de Pollo, a quien acaba de herir el cruel destino arrebatándole a su hijo Samuel, de cuyo fallecimiento di cuenta el pasado día 25 de diciembre.

Ha quitado su casa de la barriada neopoblana la señora Hernández para estar junto a sus otros hijos los esposos Raúl Marcos y Elvira Villa, donde encontrará lenitivo y consuelo a su inmensísimo dolor.

Una Fiesta Ayer

En elegante residencia.

La ofreció a su hija, una jovencita graciosísima, la distinguida dama Lola Rodríguez viuda de Argüelles, que congregó en aquella hermosísima casa de la calle de Milanés y Jovellanos, de su propiedad, una legión de lindas crisálidas y apuestos caballeritos.

Acompañando a la interesante viudita de Argüelles estaba un selecto grupo de sus amistades del gran mundo matancero.

Me haré eco mañana con mayor detalle de esta fiesta de Reyes, en la residencia de la familia Rodríguez.

De Enfermos

Los nombres del capítulo.

Ha estado bastante delicada de salud, pero es ya su estado más satisfactorio, la respetable dama Arela Bello, madre del senador por esta provincia Agustín Acosta y de su hermano Luis, secretario del Gobierno Provincial.

La ciencia, que ha velado afanosa junto al lecho de esa enferma, ha logrado devolverle el bienestar que por varios días le faltara.

También ha pasado estos días últimos de 1937 y primeros de 1938 sufriendo los rigores de un fuerte ataque grippal, que lo aleja de la redacción de «El Imparcial», mi querido amigo Félix U. Casas, director de dicha popular publicación.

La Ultima Nota

Para decir que mañana sábado a las cuatro de la tarde será la peregrinación de los masones al Cementerio de San Carlos, para asistir al traslado de los restos del que fué Gran Maestro Don Ricardo Byrne, del panteón de la comunidad en que está enterrado al de la viuda señora Elvira Mirande.

Un acto solemne de infinita piedad será ese de mañana a las cuatro de la tarde.

Manolo JARQUIN.

INAUGURADA UNA ESCUELA GRATUITA EN EL CERRO

Con brillante ceremonia fué inaugurada en la noche de ayer, la nueva escuela gratuita del Cerro, «Heriberto del Porto», que por iniciativa de su creador, se destinará a la pedagogía general y a clases de corte y costura.

Distintas personalidades, entre ellas el secretario de Educación, doctor Fernando Sirgo, asistieron a la inauguración.

El propio señor del Porto pronunció un discurso que fué muy celebrado.

«VIRUTICA» DETENIDO

El vigilante Antonio Valdés, de la Primera Estación, arrestó a Domingo Rodríguez Pérez, (a) «Virutica», de 19 años y vecino de Velasco 8, por haberlo sorprendido cuando creyendo dormido al chofer de un auto que estaba estacionado, introdujo la mano en la gaveta que tiene en la pizarra, con el objeto de sustraer algo. «Virutica» manifestó al vigilante, que por tener a su madre enferma, trataba de hurtar algo, para venderlo y llevarle el dinero para su curación.

DE ESTA MANERA CONOCERA, EN CUALQUIER MOMENTO, EL ORIGEN DE LOS BROTES DE TIFOIDEA

El Director de Sanidad, doctor Peña, resuelve investigar por su cuenta el estado de los mataderos, pidiendo a los jefes locales sugerencias. Aislamiento de los casos de frambesia

El doctor José Miguel Peña, Director interino de Sanidad, ha dictado una Resolución disponiendo se cree un Registro General de pozos de agua potable de toda la Isla, dedicando hojas del Libro Registro que se inicie a cada Término Municipal.

Los pozos llevarán una numeración correlativa, con su historia sanitaria al margen, expresando la clase de pozo, sistema de extracción de las aguas; distancia a que se contrae de las fosas cloacales, casas de vivienda, carreteras, etc.

Se hará constar también las condiciones de las aguas de cada pozo, con sus correspondientes análisis químicos y bacteriológicos y todos los detalles que puedan, en cualquier momento, determinar si los casos de fiebre tifoidea que se originen en los pueblos de la República son a consecuencia del consumo de dichas aguas y que las labores sanitarias contra dichos brotes puedan implantarse rápidamente.

Fiscalización de los mataderos

Dado el estado de cosas anormal que se viene desarrollando en varios mataderos de pueblos limítrofes a los de esta Capital y que ha originado la designación de una Comisión Especial de funcionarios de aquellos, el Director de Sanidad doctor José Miguel Peña, jefe nato de todos los jefes locales de la República, ha ordenado a éstos que procedan a una minuciosa inspección de los mataderos que existan en sus términos, señalando su situación y obteniendo al propio tiempo fotografías de sus alrededores, del o de los edificios para fijar el aspecto exterior y de cada uno de los departamentos que forman el matadero, todo en condiciones tales que pueda apreciarse de visu, en dichas fotografías, el estado del mismo.

Exige igualmente a los jefes locales de sanidad que en un plazo de 30 días a contar de la fecha en que reciban la orden, que le remitan por correo un informe, detallado con claridad y precisión el estado sanitario de cada matadero; si tienen lugar adecuado para el descanso de reses antes de la matanza; número de reses que se sacrifican; si cuentan con inspección veterinaria; disposición veterinaria; disposición final de residuos orgánicos de la matanza; sistema de desagüe; su opinión personal sobre cada uno de los departamentos del matadero, y finalmente, sugerencias que, para lograr la higienización de la industria, deben recomendarse.

Aislamiento de los atacados de Frambesia

Una tercera importante Circular ha dictado el Director de Sanidad. Dispone que «todos los enfermos que se encuentren padeciendo de Frambesia deben ser aislados y sometidos a un tratamiento constante hasta la curación de sus lesiones abiertas. Antes de ser dados de alta deben administrando después al enfermo, administrando después al enfermo tratamiento por Stovarsol o Spirocid para continuar en su domicilio, debiendo ser observados por el Jefe Local de Sanidad cada seis meses por lo menos, para practicar una reacción de sangre y renovar el tratamiento. Cuando las reacciones se hagan negativas y el enfermo no presente lesiones, puede ser dado de alta definitivamente.

Los perros sin bozal

El doctor Manuel Herrada, Director de Profilaxis de la Rabia, ha dirigido un escrito a la superioridad, llamándole la atención de la necesidad de que se adopten medidas drásticas contra los propietarios de perros que carecen de bozal y sin ser llevados convenientemente atados así como que se establezca una cuarentena especial de tres meses extensiva a los términos de otras provincias donde han ocurrido casos de rabia y por lo cual queda terminantemente prohibido que los perros anden en las calles sueltos, sin bozal y sin estar vacunados.

El Laboratorio Nacional ha informado que padecía de rabia el perro que lesionó a las señoras Dulce M. Yanis e Isabel García, de Santiago de las Vegas, por lo que se recomienda su vacunación antirrábica.

Estado epidemiológico

Hasta la una de la tarde de ayer había en las seis provincias 2,[illegible] atacados de Malaria, 128 de Fiebre Tifoidea, 184 de Frambesia y nueve de Poliomielitis anterior aguda.

No existe confabulación entre los expendedores de carne de la Perla del Sur para encarecer el precio

Comercio designó un inspector especial para que se encargara de investigar la denuncia, resultando que carecía de fundamento. Disminuye el clandestinaje

Después de haber realizado amplias investigaciones el Inspector Especial de la Secretaría de Comercio, Sr. Pedro Roca García, ha informado a la Superioridad que en la ciudad de Cienfuegos no existe confabulación alguna entre los expendedores de carne.

El señor Roca García, había sido comisionado por el Director de Inspección General de Comercio, señor Enrique Fontova, para que investigara ese particular, con motivo de haberse recibido en la Secretaría un despacho telegráfico firmado por varios vecinos de Cienfuegos en el que exponían que los carniceros y encomenderos se habían confabulado para alterar el precio de ese artículo en perjuicio del público.

En la mañana de hoy el Inspector Roca, informó que los precios que regían en la actualidad, según pudo comprobar, eran los mismos de hace varios meses, o sea, quince, doce y diez centavos para la libra de primera, segunda y tercera respectivamente, y que los encomenderos venden a los carniceros a cinco y medio, seis y medio centavos la libra, por lo que no existe ninguna confabulación.

Disminuye el clandestinaje comercial en la Perla del Sur

El Jefe de la Oficina Municipal de Comercio en Cienfuegos comunicó hoy a la Superioridad que el clandestinaje mercantil ha disminuido notablemente allí y para hacer más fehaciente su informe, hace constar que durante el pasado mes de Noviembre de 1937, se descubrieron cincuenta de que durante el pasado mes mientras que en Diciembre los comercios clandestinos descubiertos ascendían sólo a catorce.

El total de las inspecciones realizadas durante el año pasado por dicha Oficina fué de 1,968, reportándose 1,575 infracciones.

El Administrador de la Sinclair Cuba Navigation Company, por medio de una comunicación enviada al Jefe de la Sección de Estadísticas de la Secretaría de Comercio, da cuenta que durante el pasado mes de Noviembre dicha empresa recaudó la cantidad de $14,029.41, por el transporte de 7.542.662 kilogramos de mercancías, compuesta en su totalidad por petróleo crudo y gasolina.

El Director de la Inspección General de la Secretaría de Comercio, informó en la mañana de hoy que había enviado a la Secretaría de Sanidad, copias de las inspecciones verificadas en 23 comercios establecidos en esta capital, donde se pudieron comprobar infracciones del Decreto-Ley 163, cuya competencia directa corresponde conocer a aquella dependencia.

Los infractores descubiertos por Comercio, son propietarios de cafés cantinas, dulcería fondas y expendios de tabacos y cigarros.

Los Alcaldes Municipales de Mayarí, San Juan y Martínez, Coliseo, Jagüey Grande, Güines y Cárdenas, han enviado a la Secretaría de Comercio, el informe quincenal correspondiente al mes de Diciembre último relativo al consumo de ganado registrado en sus respectivos términos en dicho período de tiempo.

Estos datos son recopilados por Comercio para la confección de las estadísticas correspondientes.

Marcas y Patentes

Relación de las solicitudes de inscripción que han sido presentadas en la Secretaría de Comercio:

La Libertad. (Marca) para toda clase de dulces en pastas presentada por el Jefe de la Oficina Provincial de Santa Clara, a nombre de Rafael Fernández Esquirol, establecido en Santa Clara.

Hemosdine. (Marca) para productos farmacéuticos, etc, presentada por el Agente oficial Lorenzo S. Ruíz, a nombre de Georges Denisot, establecido en París, Francia.

Opohos. (Marca) para productos farmacéuticos, etc. ppresentada por el Agente Oficial Lorenzo S. Ruíz, a nombre de Georges Denisot, establecido en París, Francia.

Olepac. (Marca) para un preparado farmacéutico, presentada por Laboratorios Linner, S. A., establecido en Campanario 104.

Lubat. (Marca) para cosméticos, arrebol, etc. presentada por Carmen Aguiar y Aguiar, establecido en Escobar 112 bajos.

Duff. (Renovación del cert. núm. 39.068) para gatos alzadores, presentada por el Agente Oficial Ricardo Moré, a nombre de The Duff Norton, Manufacturing Company, establecida en E. U. de América.

Patente de Invención. Mejora en osciladores eléctricos, presentada por el Agente Oficial Ricardo Moré, a nombre de George Ashmun Morton, establecido en E. U. de América.

Hiverica. (Marca) para un producto medicinal, presentada por el Agente Oficial Carlos Gárate Bru, a nombre de Laboratorios Unidos de América S. A. establecido en Buena Vista.

Hotel el Paisaje. Rótulo de establecimiento en el hotel con fonda presentada por el Agente Oficial Carlos Gárate Bru, a nombre de Jovino García, establecido en Santa Clara.

Batou. (Marca) para relojes y piezas para relojes, presentada por el Agente Oficial Carlos Gárate Bru, a nombre de Comptoir general de Venta de la montre Roskopf S. A., establecida en (Suiza).

Flor de José Alvarez. (Marca) para tabacos, presentada por José Alvarez y Delgado, establecido en Dragones núm. 29.

Cine Florencia. Rótulo de establecimiento de Cinematógrafo, establecido en San Lázaro núm. 396, presentada por el Agente Oficial Fernando Ardavín, a nombre de Sollá y Procupín.

Escudo. (Marca) para aceites vegetales, presentada por Albert W. Benson, como Presidente de la Sociedad mercantil Armour and Company, establecida en Desamparados 54 al 72.

LA ASOCIACION DE ANUNCIANTES OFRECIO EL MIERCOLES PASADO UN ALMUERZO

El pasado miércoles se reunieron en un restaurant capitalino, en un almuerzo íntimo, los representantes de los distintos diarios y revistas de la Habana y la directiva de la Asociación de Anunciantes.

De una manera amplia se discutió sobre la circulación de los diarios y revistas, llegando a un acuerdo publicistas y anunciantes, para que las distintas comprobaciones puedan ser hechas de una manera perfecta por los auditores de la A.A.C.

El presidente de la Asociación de Anunciantes, señor Francisco Fernández, gerente de la General Electric Company of Cuba, ofreció galantemente este almuerzo a los representantes de la prensa.

POR LA APROBACION DE LA AMNISTIA PARA TODOS LOS DELITOS COMUNES

Una respetable entidad, la «Hermandad Nacional de Jubilados y Pensionados de Ferrocarriles, Tranvías y Similares», figura entre los sectores sociales que solicitan del Poder Ejecutivo la inmediata aprobación de la ley de amnistía para delitos comunes.

Así nos lo comunica su secretario general, señor Alfredo González.

AUTOMOVILES CIRCULADOS

Por transitar con exceso de velocidad, fueron circulados ayer por la policía los vehículos siguientes:

Primera estación: ómnibus 1594 y el 662.

Quinta estación: 14094, ómnibus 576 y 17929.

Séptima estación: 68191, ómnibus 341 y 57177.

Novena estación: 11555, 37950, 12[illegible], 496 y camión 68062.

Décima estación: ómnibus 10710 y ómnibus 1671.

Décima cuarta estación: 9661, 16106; ómnibus 144, 58, 74, 81, 23, 40, 120, 36, 104, 20, 7, 57, 274, 831 y [illegible] tran-bús 53, 57 y 58.

REPUBLICA DE CUBA

DIRECCION GENERAL DE LA LOTERIA NACIONAL

Sorteos ordinarios números 1084, 1085, y 1086, de la Lotería Nacional, que se efectuarán en la Habana, los días 12, 19 y 26 de Enero de 1938, a las dos de la tarde, en el edificio que ocupa la Renta de Lotería.

Consta este sorteo de 22,000 billetes a $15.00 moneda de curso legal el entero dividido en centésimos a 15 centavos cada fracción.

22,000 billetes a $15	$330,000
30% para el Tesoro y gastos	„ 99,000
70% para premios	$231,000

DISTRIBUCION DE PREMIOS:

1	Premio de	$ 80,000
1	„ „	„ 20,000
1	„ „	„ 10,000
5	Premios de $1000	„ 5,000
10	„ „ „ 500	„ 5,000
15	„ „ „ 200	„ 3.000
25	„ „ „ 100	„ 2.500
1,181	„ „ „ 70	„ 82,670
2	Aproximaciones „ „ 500 anterior y posterior al 1er premio .	„ 1,000
2	Aproximaciones „ „ 300 anterior y posterior al 2do. premio . .	„ 600
2	Aproximaciones „ „ 220 anterior y posterior al 3er. premio . .	„ 440
99	Aproximaciones „ „ 70 al resto de la centena del 1er. premio	„ 6,930
99	Aproximaciones „ „ 70 al resto de la centena del 2do. premio	„ 6,930
99	Aproximaciones „ „ 70 al resto de la centena del 3er. premio	„ 6,930
1,542	Premios	$ 231,000

Los premios se pagarán por la Lista Oficial que autorizará esta Dirección General.

Antonio Rodríguez,

Director General. p. s.

M.E.C.D. 2016

CRONICA CATOLICA

ACTOS CATOLICOS QUE SE ANUNCIAN PARA MAÑANA EN LAS DIVERSAS IGLESIAS

En la iglesia de la Merced

La Asociación de Nuestra Señora de la Caridad de la iglesia de la Merced, celebra la función mensual correspondiente al actual mes de enero con el siguiente programa:

A las ocho de la mañana, misa de Comunión general.

A las nueve de la mañana misa cantada, plática, ejercicio mensual, terminándose con el canto del Himno a la Patrona de Cuba.

En la iglesia del Santo Angel

A las ocho de la mañana misa, comunión, ejercicio y canto del Himno a Nuestra Señora de la Caridad por su Asociación de la iglesia del Santo Angel.

En la iglesia de San Francisco

A las siete y treinta de la mañana, misa de comunión y ejercicio mensual a la Patrona de Cuba, Ntra. Señora de la Caridad, por su Asociación de la iglesia de San Francisco.

En la iglesia del Santo Cristo

A las siete y treinta de la mañana misa, comunión, y ejercicio en honor de Nuestra Señora de la Caridad en la iglesia del Santo Cristo.

En la iglesia de Monserrate

A las nueve de la mañana, misa cantada y ejercicio mensual a Nuestra Señora de la Caridad.

Después de la misa canto del himno a la Patrona de Cuba.

El Jubileo Circular

En la capilla de las Madres Reparadoras, el Jubileo Circular.

La misa del Sacramento a las 8 de la mañana.

A continuación la exposición de S. D. M.

A las cinco de la tarde, Rosario, visita a Jesús Sacramentado, cánticos, bendición y reserva.

En la iglesia de Jesús del Monte

A las ocho de la mañana, misa, ejercicio y canto del himno a la Patrona de Cuba, por su Asociación de la iglesia de Jesús del Monte.

En la iglesia de Reina.

A las ocho de la mañana, la congregación de Hijas de María de la iglesia de Reina, misa, comunión y plática por el P. Francisco Javier Asencio S. J.

La parte musical a cargo de la capilla musical de la Congregación.

En la capilla de los Pasionistas

A las ocho de la mañana, misa y ejercicio a Nuestra Señora de la Caridad.

En la iglesia parroquial del Pilar.

Triduo a la Sagrada Familia en la iglesia parroquial del Pilar con el siguiente programa:

A las ocho de la mañana, misa rezada.

A las siete y treinta de la noche, Santo Rosario, Triduo y sermón a cargo del R. P. Fray Basilio Jiménez, O. P.

LA COMPAÑIA DE JESUS CELEBRO BELLAMENTE SU FIESTA ONOMASTICA

Las Venerables Comunidades de la Compañía de Jesús del Colegio de Belén y de la iglesia de Reina, celebraron conjuntamente en esta última iglesia la fiesta onomástica de la Compañía de Jesús, el día primero de año en el cual conmemora N. S. M. la iglesia la Circuncisión del Señor o sea la imposición al Dios hecho Hombre, del Dulcísimo Nombre de Jesús que significa Salvador.

A las cinco y treinta de la mañana dieron comienzo las misas rezadas que finalizaron a las once y treinta de la mañana, distribuyéndose con profusión la Sagrada Comunión en todas ellas y de un modo especial en la de las ocho en la cual tomaron parte las diferentes Asociaciones establecidas en la iglesia de Reina.

La celebró el Superior de la iglesia de Reina, R. P. Pedro Abad, S. J. y la amenizaron escogidas voces acompañadas al órgano por el maestro José Fuentes.

A las nueve de la mañana presentes las dos antes mencionadas comunidades, presididas por el M. R. Camilo García, como vice provincial de la Compañía de Jesús de Cuba y Rector del Colegio de Belén y el P. Pedro Abad S. J. como Superior de la Residencia de la Compañía de Jesús de la Habana, y con asistencia de un concurso extraordinario de fieles, en los cuales se hallaban representadas las diferentes asociaciones de la iglesia de Reina y alumnos y ex alumnos del colegio de Belén, tuvo lugar en el altar mayor, primorosamente engalanado, solemne misa, en la cual ofició de Preste, el R. P. Raúl Barrario S. J asistido de los Padres Félix Feliz y Francisco Barbeito, los tres de la comunidad del Colegio de Belén.

Pronunció grandilocuente Panegírico del Niño Jesús, el notable orador Padre José Rubinos, profesor del colegio de Belén.

Fué muy celebrado y felicitado.

La Scola Cantorum del Colegio de Belén y escogidas voces, interpretaron de manera brillante la misa Te Deum Laudmus de Perosi, Cor Amoris de Riga y la celebérrima, marcha de San Ignacio.

Fué muy elogiada la parte musical.

QUEDO CONSTITUIDA EN CUBA LA ASOCIACION DE LOS MEDICOS CATOLICOS

A instancias de la Santa Sede se ha fundado en Cuba la Asociación de Médicos Católicos, institución similar a la que existe en muchos países y a las que se crearán en otros. Esta Asociación se ocupará de estudiar científicamente todos los problemas médico-religiosos que preocupan a la humanidad.

El día 29 de diciembre del pasado año quedó constituída en el Palacio del Arzobispado de la Habana la referida sociedad procediéndose a elegir la primera directiva que regirá sus destinos. El señor Arzobispo fué electo presidente de honor y acto seguido se presentaron las candidaturas empezando la votación, en la que triunfaron los siguientes médicos:

Presidente: doctor José F. Ferrer y Rovira.

Vice: doctor Ignacio Calvo y Tarafa.

Actuario: doctor Carlos F. Barroso Piñar.

Tesorero: doctor Rubén de Velasco Castellanos.

Contador: doctor Miguel A. Fernández Joffre.

Vocales: doctores Jesús M. Rosal y Monrás; Fernando Martínez Lamo; Miguel Mery y Ruiz de Villa y Francisco Perichet González.

Cualquiera de estos nombres constituye una bandera en la ciencia médica de Cuba. Felicitamos cordialmente a la directiva electa y en especial a su presidente, el reputado tisiólogo doctor Ferrer Rovira, cuya labor científica en el estudio de los problemas religiosos es sobrado conocida. Baste señalar sus campañas contra el neo-malthusianismo desde la tribuna del Consejo de S. Agustín de los Caballeros de Colón y desde las páginas de la Anunciata, así como diferentes artículos sobre esterilización de criminales, desnudismo, castidad, etc algunos de los cuales han sido reproducidos íntegramente en revistas del extranjero.

ANUNCIOS CLASIFICADOS DE ULTIMA HORA

PROFESIONALES

2 PROCURADORES

ME HAGO CARGO DE DEDANDAS, divorcios rápidos matrimonio notarial, cartas ciudadanía, pasaportes, declaratoria de herederos, etc. Véame, anticipo gastos. Bufete de Alberto Cuervo, edificio Metropolitana 342, M-2808, O-Reilly y Aguacate.

5 DENTISTAS.

DR. ARMANDO CRUCET

Cirujano dental y oral, de la facultad de Pennsylvania y del Garestson Hospital of Oral Sugery. Ex profesor de la Moffit Porcelain Dental School de Filadelfia.

Tratamiento médico quirúrgico de la piorrea alveolar, dentadura de porcelana, cordales impactados, Rayos X, diaterma, electro coagulación. Infrarojo. Alta frecuencia. Rayos Violeta.

Consultas por hora fija.

Paseo núm. 17, entre Línea y Calzada, Vedado.

Telf. F-5153.

EL SEÑOR ARZOBISPO FUE OBJETO DE UN HERMOSO HOMENAJE ESPIRITUAL

Con el plausible motivo de haber celebrado sus días el día primero de año, nuestro amadísimo Prelado, Monseñor Manuel Ruiz, y Rodríguez celebró misa de comunión general, a las siete de la mañana en su capilla del Palacio Arzobispal, asistido del R. P. Arcadio Marinas.

Concurrieron a recibir la sagrada comunión de sus manos las Venerables Ordenes Terceras de Santo Domingo y Nuestra Señora del Carmen, presididas por sus respectivos Priores, Hermanos Ledo Juan Iserns Pérez y Vicente Martín y las Hermanas Prioras señoras Camila Mayans y Hortensia Aguilera, viuda de Armenteros, respectivamente.

Asistieron representaciones de varias comunidades religiosas de mujeres dedicadas a la enseñanza y de diferentes Asociaciones, el presidente del Consejo Supremo y el de la la Sección Adoradora Nocturna de la Habana, y otros distinguidos fieles.

DIARIO DE LA MARINA estuvo representado por sus cronistas Católicos.

Después de la acción de gracias, Monseñor Ruiz, fué felicitado por los presentes, que besaron reverentemente su anillo pastoral de Padre y Pastor de la Grey católica de la Archidiócesis de San Cristóbal de la Habana, que gobierna con prudente celo y suma sabiduría.

Durante todo el día recibió innumerables pruebas de lo mucho que se le quiere y aprecia, el ilustre Prelado gloria de la iglesia Católica en Cuba.

Su Pontificado como primer Arzobispo de la Archidiócesis de San Cristóbal de la Habana, quedará esculpido con letras de oro en su historia, que de manera tan brillantísima inició su paternal gobierno.

Cuba tiene en Monseñor Ruiz, un hijo, que la honra y enaltece con su virtud y sabiduría.

Reiteramos al bondadoso Prelado y Pastor, nuestro filial saludo y respetuosa felicitación, a la par que suplicamos al Señor conserve su preciosa vida, le libre de toda adversidad, le haga dichoso en la tierra y le colme de gloria en el cielo.

LA V. O. TERCERA DE SAN FRANCISCO DE LA HABANA CELEBRO CAPITULO ANUAL

Siguiendo tradicional costumbre la V. O. Tercera de la Habana, celebró su Capítulo o junta general anual el día primero de año,

Se ajustó al siguiente programa: A las tres de la tarde, se expuso el Santísimo Sacramento en el altar mayor, el cual lucía un bellísimo adornor floral confeccionado por el Hermano Fray Leonardo de Jesús León O. F. M.

El Vicario de la Comunidad seráfica de la Habana, R. P. Fray Guillermo Basterrechea, dirigió el rezo de la estación al Santísimo Sacramento del altar y la Corona seráfica.

El comisario de la Tercera Orden de San Francisco R. P. Fray Serafín Ajuria S. F. M. pronunció un notabilísimo sermón sobre lo que el Terciario debe ser para santificarse a sí propio y santificar a sus semejantes con su ejemplo.

Después se concluyó el Octavario que al Niño Jesús consagraron con grandiosa solemnidad, los Padres Franciscanos de la Habana. A continuación se reservó el Santísimo Sacramento.

La parte musical la interpretó el coro de la comunidad, acompañada al órgano por el R. P. Fray Miguel Aldaz, O. F. M.

Depositado el Santísimo Sacramento en el Sagrario, el Secretario del Discretorio de la V. O. Tercera Hermano Bielsa, dió lectura a una bien documentada memoria del estado actual de la V. O. Tercera, así el orden espiritual como en el material y de los trabajos llevados a cabo por la misma en el año anterior.

Fué comentada con encomio por los Hermanos, que en gran número asistieron al Capítulo.

Después de la lectura de la Memoria el P. Ajuria, O. F. M. bendijo solemnemente los Santos Patronos Estos son los Santos protectores de los fieles durante el año.

Ya benditos llamó al Hermano Ministro de la Orden Tercera para que tomase el suyo. Así lo hizo, correspondiéndole el Sacratísimo Corazón de Jesús.

Verificado lo mismo por la Hermana ministra, la suerte le designó como Patrona o Protectora durante el año de gracia de 1938, a la Inmaculada Concepción.

El doctor Arturo Fernández como ministro de la V. O. T. procedió a extraer el Patrono general, correspondiente a la Sección de Hermanos Terciarios, saliendo el Sagrado Corazón de Jesús.

La hermana ministra Excma Señora Marquesa de Santa Ana, procedió a sí mismo a tomar el Patrono para la Sección de Hermanas.

Designa la suerte a San Leonardo de Porto Mauricio de la primera Orden.

Por el P. Serafín Ajuria, se aplica solemne Responso por los Hermanos Terciarios fallecidos.

La parte musical la interpreta el coro seráfico.

Después da a besar al Niño Jesús a los asistentes, los cuales reciben al propio la cédula con el nombre del Santo, a cuya custodia son confiados durante el presente año por lo cual deben profesarle especial devoción y encomendarse a él cada día.

En esa cédula va impresa una máxima recomendado la práctica de una determinada virtud y escrito el nombre de un Hermano o Hermana difunta por cuyo eterno descanso deben orar.

Después de esta grandiosa reunión, en la sala de juntas, la V. O. Tercera felicitó al doctor Arturo Fernández por la merced que le otorgó el Santo Padre de Caballero de San Gregorio el Magno, como recompensa a los servicios, que a la iglesia ha prestado como Abogado del Arzobispado de la Habana.

COMPRAS

MUEBLES y PRENDAS

M-2680: COMPRA MUEBLES

Zapatos señora y caballeros, paga mucho. Muebles, máquinas coser, escribir, baúles, maletas, libros, adornos, divisiones, mamparas. Líquido casas completas, todo lo que usted quiera vender: M-2680.

U-1800: COMPRO MUEBLES

Pianos, máquinas de coser y escribir, objetos de arte, plata, porcelana, bronce, libros, antigüedades, neveras, oficina completa, archivos y lámparas. Todo cuanto represente valor. «El Ras»: U-1800.

VENTAS

48 CASAS

NO FABRIQUE, SIN ANTES VERME. Hago la casa a su gusto: $22.00 metro fabricación. Véame, anticipo gastos. César Celorio, ingeniero-arquitecto, edificio Metropolitana 342: Telf. M-2808.

INVIERTA SU DINERO: VENDO casa en Quinta Avenida, una planta, 15 metros de frente, por 50 de fondo. Informes: Leyte Vidal. Telf. M-2222. Precio: 12,000.

OSCAR DIAZ RAMOS

Compro y vendo fincas rústicas y urbanas. Solares en todos los repartos. Dinero para hipotecas en todas cantidades. Banco Canadá 322. Telf. A-8875.

Vedado: Calle E. o Baños, con 700 metros, casa planta baja, con 5 cuartos y demás; chalet en calle 11, pegado a Línea; calle 27, pegada a Paseo, planta baja con 4 cuartos, garge y demás; calle 21, cerca de 12, de 3 plantas con garage.

Alturas de Almendares: Regia casa a todo lujo, Avenida de Bélgica, pegada a Calzada de Columbia; otra, en Avenida de Los Aliados; otra, en Avenida Tropical, planta baja con garage.

En La Habana, en todos los barrios; Víbora, desde $3,000 con caballerías en Caimito, frente a carretera, con facilidades de pago. Banco Canadá 322: A-8875. Díaz Ramos.

VEDADO: VENDO CASA DE DOS PISOS independientes, en calle de letra, inmediata a 17: $12,000. Directamente, sin corredor. Informes: X-1427, de 10 a 5.

49 SOLARES

REPARTO MIRAMAR

Solares: calle 14 entre Quinta y Tercera: $4.10 vara; calle 16, entre Quinta y Séptima, sombra: $5.00; Quinta Avenida, frente al Reloj, sombra: $8.00 Varias esquinas, desde $3.25 vara. Quinta Avenida, cerca calle 30, esquina fraile: $4.00 vara y muchos más con facilidades de pago. También parcelas, desde $2.00. Olózaga, 8 y Tercera, Miramar: FO-3306.

EN AVENIDA DE LOS PRESIDENTES, de 23 a 27, vendo parcela de esquina, con mil metros de superficie. Informes: Sra. Vda. de Dobal, en E. entre 23 y 25.

AHORRE DINERO COMPRANDO este magnífico solar en Ampliación de Almendares: Sexta esquina Trece, la que hace esquina, 23 varas de frente por 46 de fondo: 1058 varas planas. Títulos limpios, sin gravamen. Informes: Leyte Vidal. Telf. M-2222

50 FINCAS RUSTICAS

RUSTICA. 1 Y MEDIA CABALLERIA tierra la a 13 kilómetros Habana 2,000 pesos, otra 3½ Caballerías 5.500 pesos Informan Martí 22 Teléfono: XO-1513 Guanabacoa.

51 ESTABLECIMIENTOS

POR NO PODERLA ATENDER, VENDO muy barata, una bodega en buen barrio sin deudas, poro alquiler, en $550.00. Tiene más de existencia. Otra: $900.00, o la cambio por una propiedad del mismo valor. Más informes y verlas: Paz, Neptuno e Industria, café, de 1 a 4.

VENDO BODEGA: CALZADA DEL Monte, vende $30.00 diarios, muy cantinera, cómoda, sutrida y con vivienda: $1,800. Facilidades de pago. Fernández, café «Independencia», Belascoaín y Reina.

VENDO CASA DE HUESPEDES: 18 habitaciones, contado, lujosa, siempre llena: $1,600; casas de inquilinato, con poco dinero, produciendo gran renta; vidriera tabacos: $100.00, con $800.00 mercancías. Fernández, café «Independencia», Belascoaín y Reina.

SE VENDE CASA DE HUESPEDES, en el mejor punto de La Habana. Informan: Telf. M-7658.

¡MIREN ESTOS NEGOCIOS!

Barra, café y fonda, en Calzada: $2,600; una bodega, no paga alquiler: $1,000; lechería: $800.00; otra: $550.00; arriendo cantina, restaurant de hotel; una fonda: $800.00; vidriera de todos precios; uno que sepa el giro de panadería, tengo negocio grande para él; vendo bar-cantina, renta diaria: $120.00 a $130.00, en $10,000. Estos sí son negocios de un próspero Año Nuevo. Monte y Zulueta, **café «Internacional», Pérez, de 1 a 5.**

ALERTA: COMPRADORAS

Vendo cafés, lecherías, en el mejor sitio de La Habana; bodegas, barras, casas de huéspedes, casas de inquilinato, hospedajes, hoteles vidrieras de tabacos, fuentes de soda. También facilito dinero para establecimientos. No compre, sin antes verme. Vista hace fe. Informes: Galiano y San José, café 'Medio Día», Manuel Torres. Telf. A-9050.

53 AUTOMOVILES y ACCESR.

LIQUIDACION DE AUTOS DE USO, ECONOMICOS, CON FACILIDADES

Liquidamos con urgencia, por la llegada de los automóviles Willis de 1938, e inauguración de la nueva exposición en San Lázaro 192, los siguientes carros:

Dos Willis del 1935. Mínimo consumo: (35 kilómetros por galón), tipo Sedán, cuatro puertas, en perfectas condiciones mecánicas, buena pintura, a precios de liquidación. Con estos carros no hay temor al alza de la gazolina.

Un ómnibus General Motors, en perfectas condiciones, buena pintura y apropiado para colegio.

Un Nash del 1935, seis cilindros, buena pintura, perfecta mecánica y gomas nuevas.

Agencia WILLIS, Caribbean Trading Company, San Lázaro 192, esquina a Galiano. Telf. M-2507.

SE VENDEN: CUÑA CHRYSLER Y camioncito Ford de volteo, baratos. Informan: Franco y Santo Tomás.

SE VENDE UN FORD DEL 1932, CErrado, de cuatro puertas, en perfectas condiciones. Dr. Espinosa, Habana 86. Telf. M-1198.

57 UTILES de OFICINAS

MAQUINAS DE ESCRIBIR, SUmar, muebles de oficina, bibliotecas, juegos recibidor estilo Renacimiento, burós de cortina, pupitres, sillas para colegios, tarjeteros, libreros. O-Reilly 58, entre Habana y Compostela. Telf. M-8638.

VENTAS

MUEBLES y PRENDAS

SE VENDE UN JUEGO DE COMEdor, Renacimiento Español; dos juegos de salar y dos de cuarto; y varios objetos más, en el edificio «López Serrano». L. y 13, apartamento 78.

SE VENDE JUEGO DE COMEDOR, todo de caoba, estilo Colonial, compuesto de vitrina, aparador auxiliar, mesa y 6 sillas. Puede verse en Avenida Segunda esquina a calle Diez, Ampliación de Almendares.

MUEBLES: SE VENDEN TODOS LOS muebles, lámparas, adornos y demás utensilios por embarcarse antes del día 15. Familia Alamo, calle 4, entre 1 y 3, La Sierra.

A PARTICULARES: VENDO UN JUEgo de cuarto antiguo; un juego mimbre, grande; un juego comedor; seis sillones portal; una plancha con su rollero y otros muebles sueltos. Puede verse en Oficios número 17, altos del almacén, de 9 a 11 a. m.

61 DE ANIMALES

SE VENDE VACA RECENTINA, DE quince litros diarios, en $70.00. También vendo casa en construcción, mil metros de terreno y 90 mil ladrillos invertidos. Informes: U-3257.

SE VENDE UNA VACA RECENTINA, muy lechera. Puede verse en A. y 41, finca «Las Piedras». Vicente López.

62 OBJETOS VARIOS

SE VENDEN UN MAGNIFICO MOStrador y dos excelentes respaldos, todos de Vitrolite; una nevera eléctrica de porcelana, propios para lechería o expendio de helados. Se dan a mitad de precio, por reformas. Velos, en Galiano número 121.

SE VENDE UNA COCINA DE GAsolina, esmaltada, con horno y 4 hornillas, en Gertrudis 103, esquina a Gelabert, Víbora.

Dinero-Hipotecas.

64 OFERTAS

DOY DINERO EN HIPOTECAS, AL 7 por ciento, cualquier cantidad. Operación en 24 horas. También sobre bóvedas, panteones, condominio, alquileres, etc. Alberto Cuervo, edificio La Metropolitana 342, O-Reilly y Aguacate: M-2808.

ALQUILERES

82 APARTAMENTOS

SE ALQUILA MURALLA 88 APARtamento esquina propio para oficina, 15 pesos.

ALQUILO A FAMILIA DE BUEN gusto, que no sean más de 3 personas mayores, hermoso apartamento, sala y habitación grandes, servicio completo privado y patiecito. Completo orden y buen aspecto, como no hay nada igual en La Habana. Hospital 26, entre San José y Valle.

84 HABITACIONES

HABITACIONES CON VISTA A LA calle, desde 10 pesos con o sin muebles, propias para matrimonio u hombres solos. Monte 184, altos, por Rastro.

HUESPEDES: HABITACIONES, DESde $8.00, amuebladas, comida si la desean; apartamentos a precios económicos. Casa situada en lo mejor de la ciudad: Prado 93, altos del bar «Partagás», esquina a Neptuno.

SE ALQUILA UN APARTAMENTO con todo confort, entrada independiente, a hombres solos; y una habitación pequeña. Hospital 252, (antiguo 24), esquina Jovellar, altos bodega.

AMPLIA HABITACION, 5.60 POR 3.70, lavabo agua corriente, con o sin muebles, Aguiar 68, entre Empedrado y Tejadillo: $10.00.

ALQUILO HABITACION EN AZOtea, baño y entrada independiente, Jovellar 40, segundo piso entre M. y N., de 1 a 3. Entrada por pasillo, a la izquierda.

85 NAVES y LOCALES

ALQUILO UNA CARBONERIA CON todo su equipo con capacidad para 500 sacos de carbón, todo en 6 pesos mensuales, además se alquila un depósito de leche completamente arreglado, están los dos locales juntos y se dan en 9 pesos de alquiler, tienen mucho barrio. Su dueño: Municipio y Acierto, altos. Telf. X-1150.

SE ALQUILA LOCAL PROPIO PARA depósito, almacén, linotipista, barrio comercial. Situado: de Cuba a Mercaderes y de Obispo a Lamparilla. Informes: M-1085.

87 HABANA

EN ARAMBURO 12, SE ALQUILA un elegante apartamento con sala, comedor, recibidor, 3 cuartos, baño intercalado, cuarto y servicio de criados, agua abundante, luz en la escalera y la limpieza de ésta por cuenta del propietario. La llave en la bodega enfrente, «La Regente». Informes: Telf F-7170. Precio: $40.00.

SE ALQUILAN

Calle 12 número 92, altos, entre Línea y Once: $40.00. Informan en la misma.

Local de Empedrado, esquina a Villegas: $40.00. Informan en la misma.

Miramar 15, habitación número 6: $6.00. Informan en la misma.

Malecón 341, bajos: $40.00. Informan en la misma.

Perseverancia 56, altos: $32.00. Informan en los bajos.

Santa Felicia 2-A., habitación número 15: $6.00. Informan en la misma.

Para más informes: Dirigirse a The National City Bank of New York, Departamento de Administración de Bieues Teléfono A-9897

SE ALQUILA EL SEGUNDO PISO DE la casa Aguila 83 A, compuesto de sala, comedor, tres habitaciones y servicios. Informa Sr. Cámara teléfono M-6276, la llave en la bodega de la esquina.

ALQUILO BAJOS SAN RAMON ESquina a Jesús del Monte, compuestos sala, comedor, tres habitaciones y demás servicios. $28.00. Informan: 10 de Octubre 354 teléfono I-5422

ALQUILO: GLORIA NUMERO 146, altos, derecha, entre Carmen y Figuras: sala, comedor, tres cuartos y abundante agua. La llave en los altos, izquierda. Precio: $28.00.

ALQUILERES

87 HABANA

ALQUILO EN 34 PESOS CASA MOderna Lucena Nro. 11 bajos entre Neptuno y San Miguel sala, recibidor 3 habitaciones, baño completo intercalado, cocina de gas y carbón, calentador, comedor al fondo, servicio de criados. Llaves de 10 a 1.

SE ALQUILA UNA CASA, INFANTA 69, esquina a Zanja Real, reparto Las Cañas: sala, dos cuartos, patio, servicios y cocina moderna: $12.00. Telf. U-2918 de 11 a 2.

CONCEPCION DE LA VALLA NUmero 12, entre Campanario y Lealtad, moderna: tres cuartos, sala, recibidor comedor al fondo, gran baño, calentador, mucha agua: $40.00. Llave en la misma. Informes: Condesa 33, bajos.

SE ALQUILAN AMPLIOS Y VENTIlados altos, Infanta 61, casi esquina a Carlos III: sala, recibidor, 4 habitaciones, baño cocina, cuarto y servicios criados y patio. Telf. FO-2195.

LAGUNAS 19, A UNA CUADRA DE Galiano, se alquilan los bajos: sala, comedor, tres habitaciones, en 34 pesos. Informan enfrente, en el 16.

VILLEGAS 114, ENTRE MURALLA y Sol, bajos, compuestos de sala, antesala, cuatro cuartos, comedor, baño y cocina. Llaves: tintorería de enfrente. Informes: F-4744.

ECONOMICAS

Casas de sala, saleta, comedor, dos y tres cuartos, baño intercalado, cocina, cuarto y servicio de criados, en los mejores lugares de la Ciudad:

Calle 22 núm. 24-A., altos, de $12.00 a	27.00
San Bernardino 32 y 36	14.00
Castillo núm. 62	18.00
Correa 5-A., altos $17 y	26.00
Santa Irene 88	20.00
Infanta 122	24.00
Infanta núm. 122	$24.00
Jesús del Monte, 374, frente Iglesia	35.00
Marina núm. 2, $10.00 a	30.00
Inquisidor 11, altos esq Sol	32.00
Marina núm. 16-C. de $15.0 a	40.00
Trece esquina a M., Maine	32.00
Doce y 23	21.00

Departamentos de una y dos habitaciones y baño:

Alejandro Ramírez 4	14.00
San Lázaro 24	19.00
Lindero núm. 24	14.00
Amistad núm. 68	$17.00

Oficinas: Genios esq. a Morro Telf. M-6747.

88 VEDADO

CALLE 27 NUMERO 326, ENTRE A. y B., se alquilan modernos bajos, con 4 habitaciones, sala, baño intercalado y demás comodidades. Llaves en el garage. Dueño, de 8 a 11, en la misma.

SE ALQUILA 12 Nro. 422, ESQUINA a 19. Vedado: sala, comedor, tres cuartos, baño completo y cocina. Precio de situación.

SE ALQUILA

Paseo Nro. 606 entre 25 y 27, Vedado. Hermosa residencia planta alta acera de la brisa y sombra. Cinco grandes cuartos dormitorios, dos baños, lujosa biblioteca. Servicios completos, garage. Cuartos de Criados. Informa: Francisco Andreu, Paseo 35 entre 15 y 17. Renta módica.

EDIFICIO «BIARRITZ» CALZADA y J, Bedado alquilo modernos frescos pisos altos, sala, comedor, 3 y 2 cuartos, baño, etc. Precio: 40 y 30 pesos. Exígense referencias.

VEDADO. SE ALQUILA CALLE B Nro. 703, entre 29 y 31, chalet compuesto de jardín, portal, sala, vestíbulo, comedor, pantry, cuarto con baño, cocina, cuarto de criados, con servicio, patio chico al fondo con lavadero y vertedero. En los altos sala, cuatro cuartos grandes, baño intercalado con closet, terraza al frente y al fondo. La llave al lado.

CALLE 17 NUMERO 467, ENTRE 10 y 12, Bedado. Se alquilan hermosos altos, con ocho cuartos, dos baños intercalados, sala, biblioteca, comedor pantry y garage. Informan: M-1070.

VEDADO: CALLE C. NUMERO 457, entre 19 y 21, altos con entrada independiente, en $45.00: sala, comedor, 4 cuartos, baño y servicio de criados. La llave en los bajos.

89 CERRO y PALATINO

ALQUILO PRENSA 3 CASA CON SAla, comedor, tres cuartos, baño y cocina, la llave enfrente. Informan Bernaza 23 Tintorería Telf. M-3983.

PIÑERA 35, UNA SOLA CUADRA DE la Calzada del Cerro, hermosa casa, gran presencia, cómoda, fresca, sala, saleta, tres espaciosas habitaciones, cocina, servicios, etc. Alquiler: 25 pesos. Puede verse, de 10 a. m. a 6 pasado meridiano.

90 MARIANAO y sus REPARTOS

REPARTO COLUMBIA, MARIANAO: Alquilo bonita casa, acabada de pintar, Mendoza 54: jardín, portal, sala, comedor, tres cuartos, baño completo, cocina, servicio de criada, patio y garage. Llave en el 56. Informan: Mercaderes 40. Telf. A-6164.

AMPLIACION DE ALMENDARES: casa nueva, Tercera Avenida 59, entres 9 y 10: jardín, portal, garage, 4 habitaciones, lujoso baño, hermosa cocina, traspatio y lavadero: $45.00. Llave en el número 63: I-6205 y U-2760

EN EL REPARTO LA SIERRA, SE alquila precioso chalecito para corta familia, calle Primera entre Diez y Doce. Puede verse a todas horas. Informan en el mismo, o el Sr. Canales: Telf. M-7951, Packard, de 2 a 5 p. m.

RENTA MENOS DE LO QUE USTED piensa. Alquilo magnífica residencia, decorada con buen gusto, Avenida 6, entre 1 y 2, villa «Mercedes», Buenavista: jardín, portal, sala, recibidor, hall, 4 habitaciones, baño intercalado, comedor al fondo 9 metros ancho, pantry, cocina, terraza, garage 2 máquinas, 2 cuartos y servicio de criados, patio, fuente y servicios. Leyte Vidal: M-2222.

BONITA CASA: PORTAL, SALA, SAleta, dos cuartos, baño con calentador, cocina, patio y traspatio. San Jacinto 24, una cuadra de calle Real, Marianao: $20.00. Telf. U-5451.

91 J. DEL MONTE Y LA VIBORA

ALQUILO: VIBORA, VISTA ALEGRE y Buenaventura, Príncipe Alfonso número 11, al costado de los Padres Pasionistas: portal, sala, saleta, 3 cuartos, baño intercalado, cocina y patio, media cuadra de la Calzada: I-5798.

MANGOS 3, CERCA CALZADA, ALquilo altos sala, saleta, comedor, 4 cuartos dos baños, precio reajuste. Llave bajos. Telf. FO-3871

DIEZ DE OCTUBRE 111, ENTRE Esquina Tejas y Agua Dulce: portal, sala, saleta, tres amplias habitaciones, baño moderno intercalado, comedor, etc. y servicio de criados. Verse de 2 a 5: U-1428.

ALQUILO: PEDRO CONSUEGRA Y Carlos Manuel, Víbora: jardín, portal, sala, saleta, cuatro cuartos, baño intercalado comedor, patio y traspatio. Ultimo precio: $30.00. Dos meses en fondo.

92 STOS. SUAREZ y MENDOZA

SE ALQUILA EN 40 PESOS, UNA ESpléndida residencia, regiamente decorada, con terraza, sala, comedor, tres habitaciones, hall, regio baño pantry, cocina, cuarto de criado con su baño, en Avenida Juan Delgado 5, esquina General Lee. Santos Suárez. Tranvías y ruta 15, pasan por el frente.

ALQUILERES

93 LUYANO

SE ALQUILA LA CASA, MUNICIPIO 116, entre Reforma y Guasabacoa: sala, dos cuartos, baño completo y dos patios. La llave en la misma. Informan: U-1786.

SE SOLICITAN

101 PERDIDAS

SE SUPLICA A LA SEÑORA PILAR García, que recogió un sombrero de señora, olvidado en el muelle del vapor «Florida», que llame al Telf. F-6714.

108 AGENCIAS DE COLOCACIONES

LUCAS: M-8195. ESTA MODERNA agencia ofrece: cocineras, criadas, manejadoras, lavanderas, choferes, dependientes, de todas razas y sexos. Referencias y domicilios reconocidos, San Lázaro número 201, esquina a Lealtad.

103 CRIADAS y CRIADOS

SE SOLICITA PARA CORTA FAMIlia una cocinera peninsular, que duerma en la colocación. Sueldo: 15 pesos y ropa limpia. Escobar 83, altos, entre Concordia y Neptuno.

SOLICITO CRIADA DE CUARTOS que sea formal para lavar ropa de un niño y repasar ropa, 12 pesos y uniformes. O-Farrill No. 402, esquina a D-Strampes. Víbora, Tomar ruta 15

SE SOLICITA UNA CRIADA PARA cuartos. Que tenga referencias. Sueldo: $12.00 y uniformes. Calle 30, entre Tercera y Quinta Avenidas, reparto Miramar.

SE SOLICITA ESPAÑOLA, PARA los quehaceres de un matrimonio. Que sepa cocinar y duerma en la colocación. Sueldo: $15.00. Obispo 32, altos entre Habana y Aguiar.

SE SOLICITA UNA MUCHACHA, PAra criada de mano. Calle 21 número 456, bajos.

104 COCINERAS y COCINEROS

TENIENTE REY 26, PRIMER PISO, departamento 2, necesitan cocinera para matrimonio solo. Que sea limpia, sepa cocinar y que sea joven.

SE SOLICITA UNA COCINERA ESpañola, puede dormir en la colocación. Se paga buen sueldo. Porvenir 9, entre Concepción y Dolores. Telf. I-3614.

SE SOLICITA UNA MUCHACHA PAra cocinar y limpiar, que duerma en la colocación. Informes: Bernaza número 32. Preguntar por la Sra. Ernestina.

109 COSTURERAS y MODISTAS

BORDADORAS Y DIBUJANTES

Se solicitan expertas dibujantas de bordados en vestidos de holán y bordadoras a mano. Presentarse con muestras, en Sánchez y Araoz, Amistad 76, de 6 a 6 y media p. m.

114 AGENTES y VENDEDORES

AGENTES VENDEDORES A COMIsión. Se solicitan para vender artículos de fácil venta y necesario en todo hogar. Buena comisión. Se anticipa dinero para comenzar, si reúne cualidades. Informan en Monte número 483-A., entre Romay y San Joaquín. Preguntar por el Sr. Guijarro, de 8 a 11 de la mañana.

116 SOCIOS

SOLICITO SOCIO PARA VARIAS casas de apartamentos propias para huéspedes. Garantizo $150.00 de utilidad. Prado 117, apartamento 8.

SE OFRECEN

118 CRIADAS y CRIADOS

SE OFRECE UNA JOVEN ESPAÑOla, para el servicio fino de cuartos y costura. Tiene buenas referencias de buenas casas. Telf. M-1331.

SE DESEA COLOCAR UN JOVEN, para criado de mano, sabe servir la mesa de cualquier forma. En la misma, una joven para criada de comedor o cuartos. Tienen referencias. Telfs. F-6050 y F-3585.

SE DESEA COLOCAR UNA JOVEN española, para criada de cuartos o de mano, sabe servir bien la mesa. Tiene buenas referencias y lleva tiempo en el país. Telf. FO-3266.

SE DESEA COLOCAR JOVEN ESPAñol de criado de manos, tiene buenas referencias. Informan F-6169

ESPAÑOLA JOVEN FINA DE BUEna presencia y formal desea colocarse para cuartos o comedor, sabe servir a la rusa, sabe lavar y planchar ropa fina, entiende bastante de costura, tiene buenas referencias de casas conocidas. F-2567

DESEASE COLOCAR SEÑORA MEdiana edad, parda, para todo los quehaceres de una casa, tiene referencias duerme en la colocación teléfono F-3217 23 Nro. 460 entre 10 y 12 Vedado

SE DESEA COLOCAR UNA JOVEN española para criada de mano o cuartos. San Ignacio Nro. 76 teléfono A-9860

SE DESEA COLOCAR UNA MUCHAcha de color para criada de mano. Tiene referencias. Telf. I-6020.

SE OFRECE UNA JOVEN ESPAÑOla para habitaciones y coser, comedor o criada de mano, sirve a la rusa. Es fina, trabajadora y sabe cumplir con su obligación. Tiene buenas referencias. Telf. M-4742.

SE DESEA COLOCAR UNA MUCHAcha del país, para criada de cuartos y coser. Tiene buenas referencias. Sueldo: $20.00. Telf. M-9576

COMPRAS

9 CASAS.

A LOS PROPIETARIOS. — COMPRO una casa precio: $9.000 2 plantas o un solar, trato directo. Teléfono: M-8741

11 FINCAS RUSTICAS.

COMPRO FISCA DE 30 A 40 CABA. llerías, propia para ganado en provincias occidentales, a précios de situación. Informes detalladamente: Alvarez Pita Apartado 2552. Habana.

12 ESTABLECIMIENTOS.

COMPRAMOS Y VENDEMOS

Establecimientos de cualquier giro y de todos precios. Quiñones y Couto: FO-2848.

17 MUEBLES y PRENDAS

M-6720. COMPRO MUEBLES, CAsas completas, piezas sueltas. Máquinas coser, escribir, burós, libreros vajillas, pianos, radios objetos de arte. Nosotros compramos todo cuanto venda. M-6720.

COMPRAMOS MUEBLES MODERnos, pianos máquinas escribir, coser, relojes oro, joyas, objetos arte, todo valor, pagamos bien operación rápida, 'El Brillante», Aguila 139. M-1661.

M-7084. — COMPRO MUEBLES MAquinas coser, escribir, objetos arte, lámparas, pianos, porcelanas, libros, cuadros, alfombras, vajillas diccionarios, baúles, maletas, antigüedades, neveras ropa, acudo enseguida. Teléfono M-7084.

U-3637: COMPRO MUEBLES, PIANO máquinas de coser, y escribir, burós, objetos de arte, lámparas, porcelanas, antigüedades, efectoc eléctricos, alfombras, plata cuadros. Pago bien, acudo enseguida. «Varadero». Teléfono U-3637

COMPRO ROPA USADA

De caballeros. Si usted tiene alguna ropa usada, zapatos, maletas, juguetes u otros objetos para vestir en buen estado, trágalos. Martínez le paga bien Villegas 70, esquina a Lamparilla, teléfono M-2687

U-1800: COMPRO MUEBLES

Pianos, máquinas de coser y escribir, objetos de arte, plata, porcelana, bronce, libros, antigüedades neveras, oficina completa, archivos y lámparas. Todo cuanto represente valor. «El Ras»: U-1800.

M-2680: COMPRA ROPA

Zapatos señora y caballeros, paga mucho. Muebles, máquinas coser, escribir, baúles, maletas, libros, adornos divisiones, mamparas. Liquido casas completas, todo lo que usted quiera vender: M-2680.

COMPRO: ORO, PLATA

Platino, joyas, objetos de arte, muebles para oficinas de todas clases, «La Nacional», Villegas número 93, entre Teniente Rey y Amargura. Telf. A-9915.

U-6970: COMPRO MUEBLES, OBJEtos de arte, vajillas de porcelana y plata, máquinas de coser, escribir, pianos, pianolas. Todo lo que tenga por vender. Operación rápida. Dinero en mano: U-6970.

A-5-5932: COMPRO

Muebles finos y corrientes, refrigeradores modelos 1934, en adelante, máquinas coser, escribir, objetos Arte, antigüedades, equipajes, vajillas, cristalería. Telfs. A5-5932 y A5-5931.

U-2530 COMPRO MUEBLES DE TOdas clases adornos finos, pianos, máquinas coser y escribir, libros, vajillas plata. Pagamos bien. Negocio rápido. U-2530

A-7190: COMPRO MUEBLES

De todas clases. Pagamos más que nadie. También vendemos, cambiamos y alquilamos. No venda sin antes hacer una llamada: A-7190. Vamos en el acto. «La Casa Otero», Suárez núm. 45.

A-9003: COMPRO MUEBLES

FINOS Y CORRIENTES

Objetos arte, oficina todo, lámparas, equipajes, máquinas coser, sillones barbería, pianos, porcelana, bronce, ropa caballero. Todo lo que venda. **Telf. A-9003.**

A-7795: COMPRO MUEBLES

De todas clases. Pagamos más que nadie. También vendemos, cambiamos y alquilamos. No venda sin antes hacer una llamada: A-7795. Vamos en el acto. «La Honradez», Máximo Gómez núm. 85.

M-1661 COMPRO MUEBLES MODERnos pianos verticales y cola, máquinas coser, escribir, sumar objetos arte, joyas, oro, plata, y platino. Telf. M-1661 «El Brillante» Aguila 139.

A-6628: COMPRO MUEBLES

Hogar, oficinas, objetos plata, marfil, porcelana, bronce, juegos café, bandejas, estatuas, jarrones, vajillas, cristalería, lámparas, alfombras, pianos, antigüedades baúles, escaparates, máquinas escribir y coser, archivos: A-6628.

COMPRAMOS JOYAS

Antiguas y modernas, con brillantes, zafiros, rubíes y esmeraldas finas, oro, platino, plata y enchapes hasta en pedazos. Objetos de plata, bandejas juegos de café cubiertería y otros artículos. Rosarios de oro y plata, con cuentas de perlas, coral, amatistas, etc. Pagamos bien. Vamos a domicilio.

CARBALLAL Y HERMANOS,
San Rafael 138, entre Gervasio y Belascoaín. Telf. U-5744.

COMPRAMOS

Máquinas de coser, escribir, archivos, pianos, tapices, alfombras, objetos de arte, baúles, maletas, porcelanas, antigüedades, plata, adornos finos y bronces. **Teléfono: A-9640, La Segunda Imperial,** Corrales 187, esquina a Figuras. Atención rápida, tasación alta.

Compro M-9136

Muebles, máquinas de coser y escribir, contadoras, vidrieras, equipajes, lámparas, radios, neveras y objetos de arte.

MUEBLES DE OFICINA EN GENERAL

Archivos metálicos, cajas de hierro, divisiones, mamparas, cafés, fonas, barbería, molinos de café. Compro todo. Avise a esta casa. Tenemos gran surtido. Háganos una visita

29 LIBROS e IMPRESOS.

LIBRERIA MONSERRAT. — COMpramos bibliotecas, restos de ediciones y libros e n todas cantidades, vamos a domicilio, pagamos como nadie. Monserrate 137 entre Muralla y Teniente Rey.

COMPRO LIBROS DE TODAS CLAses y en todas cantidades. Pago bien. Voy a domicilio. Dirríjase a José. Marí, librería «La Escuela», Monte y Egido.

YO REGALE SUS LIBROS ANTIguos, a librerías de viejo. La librería **ALBELA,** se los compra, pagándole más que nadie. Belascoaín casi esquina a San Rafael. Telf. U-5783

COMPRAS

21 INSTRUMENTOS de MUSICA.

COMPRO PIANOS Y PIANOLAS EN cualquier estado que se encuentren rotas, viejas, no importa marca pero sin comején Telf. X-1865.

U-2530: COMPRO PIANOS

Verticales y de cola. Los pago bien y en el acto. Telf. U-2530.

COMPRO PIANO CUARTO COLA O vertical. Llame: Telf. A-6100.

23 OBJETOS VARIOS.

SE SOLICITA UNA UNIDAD DENtal con su compresor. Rafael E. Prieto. Calle 17 número 957. Telf. F-5318.

HIERRO VIEJO

Me relacionaré con vendedores intermediarios obtenerse. Tallada, San Miguel 64.

DESEO COMPRAR UN SEMICUPIO un lavabo y un escaparate de 3 cuerpos pequeñito. Informes: Telf. U-5446

Arrendamientos.

A-1 FINCAS RUSTICAS-URBANAS

SE ARRIENDA O VENDE UNA NAve con dos casas altas, propia para almacén u otro establecimiento, tiene de fondo 548 varas cubanas, lugar inmejorable: Vives 163

DESEO ARRENDAR FINCA

Alrededor de dos caballerías, en la zona de Arroyo Arenas. Informes al Sr. Benítez Teléfono F-5948

SE ARRIENDA FINCA, QUE SE pueda ir y volver desde La Habana en el mismo día. Fácil comunicación. Dirigir correspondencia a F. D., Departamento de Anuncios Clasificados, DIARIO DE LA MARINA, Habana.

ALQUILO LINDA FINCA DE REcreo para personas de posición, Santa Rosa, Caimito de Guayabal, kilómetro 4, carretera de la Central a Ceiba de Agua. Informan teléfono F-2047

TOMO EN ARRENDAMIENTO SEIS u ocho caballerías propias para ganado a no más de 120 kilómetros de la Habana, a precio de situación. Envíe detalles completos Alvarez Pita, apartado 2552. Habana

REPARACIONES

42 MUEBLES y PRENDAS

EXPERTOS TAPICEROS

U-6211 BARNIZADORES U-6211

Unicos en su clase capaz de satisfacer el más refinado gusto. ¿Necesita barnizar sus muebles? ¿Necesitan tapizarlos? Pues cualquier arreglo que necesiten, yo me compromete a muy bajo costo, dejársele a su entera satisfacción. Todos sus trabajos son garantizados. Uso pintura «Duco». Especialidad en mimbres. Su casa Gervasio 97-A, bajos, entre Zanja y San José o llame hoy al U-6211 y pasaré por su casa sin costo alguno. Porto y Rodríguez. Nuestros trabajos son exclusivamente a familias particulares

TALLERES DE TAPICERIA Y PINturas finas de la mueblería «García y Espinosa». No pague su trabajo más que una sola vez. Mándelos a un taller de garantía, mejor trabajo y mejores precios, San Rafael entre Aramburo y Soledad. Telf. U-1424. Nota: Muebles finos y modestos a precios increíbles. Recuerde que ésta es la casa que no tiene lujo.

REPARACIONES DE MUEBLES

CASA «CORO»

Barnizamos toda clase de muebles. Tapicería. Especialidad en colores. Combinaciones de maderas, chapas y Limpieza de muebles a domicilio. Estrella 27, entre Aguila y Angeles. **Teléfono: M-2127.**

REPARAMOS SUS MUEBLES, POR poco dinero, dejándolos nuevos. Casa Pardo: U-5761. Los modernizamos, barnizamos a muñeca y esmaltamos «Duco». Pinturas mimbres a vapor y neveras. Tapicería en general. Azogamos espejos. Trabajos garantizados, San Rafael número 130.

¡Repare a tiempo su nevera!

Rionda. Esmaltados por calefacción eléctrica. Infanta 52 y medio, teléfono U-3968

BARNIZADOS, TAPIZADOS

U-3866. CAMBIE EL ASPECTO

Del Hogar tapizando y barnizando todo su mobiliario. Trasforme sus muebles, en modernos, ahorrándose por este medio el hacer grandes desembolsos. Esmaltamos a máquina. Especialidad en mimbre, garantía absoluta, precios módicos. **SAN RAFAEL 95, entre Gervasio y Escobar.—RODRIGUEZ Y BLANCO.**

VENTAS

48 CASAS

UNA CUADRA DE LA CALZADA del Cerro vendo casa grande, antigua, 624 metros terreno. Títulos buenos. Informes Estrada Palma 463 entre J. Delgado y D-Strampes. Compradores solos.

MIRAMAR, RESIDENCIA

5a Avenida, 2 plantas en solar de 1,251 varas, jardín, portal, sala, saleta, recibidor, salón de música, pantry, despensa, escalera de mármol en el centro, garage, 6 habitaciones, 2 baños, cuartos y servicio de criados José B. Fernández, Obrapía Nro. 36 M-7430 y M-1506.

CERCA BELASCOAIN $5.500

2 plantas monolíticas, sala de 5x4, cuarto de 5 por 4, comedor de 4 por 4, baño intercalado, comedor, cocina y patio altos igual, los bajos fácil ver los por unos días. José B. Fernández Obrapía 36. M-7430 y M-1506

AVENIDA ACOSTA CHALET

2 plantas altos terraza, hall central, 4 habitaciones, baño intercalado, comedor, cocina, bajos 2 casas independientes de 2 habitaciones y servicios, Tiene garage, José B. Fernández, Obrapía 36. M-7430 y M-1506

VEDADO. CALLE 19, $6.500-00

Jardín, portal, sala, saleta, 3 habitaciones, baño intercalado, comedor, cocina, cuarto y servicio criados, patio y traspatio monolítica. J. B. Fernández. Obrapía 36, M-7430 y M-1506.

MALECON: VENDO MAGNIFICA residencia, dos plantas independientes, techos monolíticos. Altos: siete cuartos; bajos: seis. Hipoteca moratoriada: $25,0000. Guillermo del Monte, Habana 84: M-2474.

SANTOS SUAREZ: LINDA CASA, sin estrenar: jardín, portal, sala, galería, comedor, 3 cuartos de 4 por 4, comedor, pantry, cocina, traspatio, entrada autos, cuarto y servicio de criados: $6,900. Martínez y Prieto, O-Reilly 23: A-6951.

REPARTO MIRAMAR, GANGA

Próximo Quinta Avenida, vendo chalet moderno, una planta. Compuesto de jardín, portal, sala, recibidor, vestíbulo, hall, 4 cuartos y baños de lujo, gran comedor cocina y pantry, 2 cuartos criados, garage, patio y gran traspatio. Mide una superficie de 1251 varas. Precio: $16,000, con facilidades de pago. Informes: Quintana e Hijo, Chacón 23: M-8182.

VENTAS

48 CASAS

GANGA: $9,500.00 CHALET CITArón separado a más de 10 metros de sus colindantes con cuatro dormitorios, baño y dos terrazas en los altos; jardín, portal, vestíbulo, sala, comedor, cocina, cuarto y servicio de criados en los bajos; garage y tres caballerizas al fondo. Mide 12 por 47 varas. Calle 12 casi esquina a 8a. Avenida, acera sombra. Sr. Cova, M-8064 y FO-2905

SE ALQUILA

Paseo número 606 entre 25 y 27, Vedado, hermosa residencia, planta alta, acera de la brisa y sombra, cinco grandes cuartos dormitorios, dos baños, lujosa biblioteca, servicios completos, garage cuartos de criados. Informes: Francisco Andreu, Paseo 35, entre 15 y 17. Renta módica.

REGALO CASA EN ALMENDARES, próxima ómnibus y tranvías: jardín, portal, sala, 2 cuartos, comedor, baño completo, agua fría y caliente, techos monolíticos: $1,950. Prado 19: M-6513.

SAN JOSE: 3 PLANTAS, ESQUINA, con establecimiento y dos casas altas, renta $225.00, en $25,000; otra, de 2 plantas en $10,500; Factoría, 2 plantas, moderna: $10,500: A-6951 e I-3456, O-Reilly 23.

CONCORDIA: 2 CASAS, PLANTAS modernas: $39,000; Aramburo, 3 plantas, renta $85.00, en $10,800 Consulado, esquina: Concordia, 2 plantas, moderna: $12,000. Martínez y Prieto, O-Reilly 23: A-6951 e I-3456.

SANTA CATALINA: $8,620: SALA, saleta, 4 cuartos; Arellano: portal, sala, recibidor, 3 cuartos, comedor, traspatio: $3,600; Concepción, igual: $3,700; Dolores: portal, sala, 2 cuartos, comedor: $1,900, O-Reilly 23: A-6951 e I-3456.

VEDADO: $11,500, CALLE A., PARte alta, 2 plantas independientes: jardín, portal sala, recibidor, 3 cuartos y garage; Paseo, una planta, lujosa: $11,300. Martínez y Prieto, O-Reilly 23: A-6951 e I-3456.

VENDO LA LINDA RESIDENCIA, situada en la calle 6 esquina a 11, Reparto Almendares, rodeada de jardines, un año de fabricada. Puede verse a todas horas, dueño: 4 y 21 Vedado F-7534.

VENDO CASA: $2.500, LUYANO, ROdríguez entre Luco y Villanueva, preparada para altos; portal, sala, 3 cuartos, comedor, cocina y baño. Informan: Muralla núm. 33, altos, entre Cuba y Aguiar. Trato directo.

VENDO PROPIEDAD MODERNA, próxima a Infanta y San Lázaro, un año de fabricada, a todo costo, 2 plantas: sala, comedor, 3 cuartos, cocina, gran baño, servicio criados, cada planta. Es una oportunidad. Informes: Empedrado y Aguiar, edificio Larrea 205, Sr. Rodríguez. Precio: 12,000 pesos.

LINDO CHALET BARATO, AVENIda General Lee número 455, moderno, lo mejor de Santos Suárez: jardín, portal, sala, 3 cuartos, baño de primera, comedor cocina garage y gran patio, mucha agua. Verla, de 9 a 5. Está vacía.

ALMENDARES: FRENTE A LINEA Playa y Hotel: jardín, portal, sala, recibidor, galería, 3 cuartos, comedor, cuarto y servicio criados y traspatio: $5,500; calle 11: jardín, portal, sala, comedor, 2 cuartos garage, cuarto de chofer: 3,200: A-6951 e I-3456.

VENDO CASA EN $5,600, TIENE SAla comedor, 2 cuartos, baño intercalado moderno, cocina moderna, patio, jardín, carpintería nueva, marcos caoba. Techos monolíticos Toda estilo modernista, agua caliente y fría en todos los servicios. Calle 10 Nro. 509 entre 21 y 23. Vedado. Informa el dueño en 17 esquina a 18. Vedado, F-6202 Sr. Maldonado.

NO COMPRE, FABRIQUE CASA igual a la que estoy terminando: Avenida Columbia entre Consulado y Godínez: portal, jardín 3 cuartos, baño de color, marcos de caoba, monolítico por 2.500 pesos y le regalo el terreno. Valdés, I-6235.

AMPLIACION ALMENDARES

Chalet esquina brisa calle Nueve, dos plantas tres dormitorios todos los servicios, garage completamente moderna: $5.000-00.

CERRO

Piñera dos casas tres cuartos y servicios rentando las dos $300,00, en: $3.200-00.

SANTOS SUAREZ

Serrano a la brisa asfaltado, tres cuartos, patio y traspatio moderna, toda decorada: $5.500-00. San Mariano jardín portal, sala, 2 cuartos cerca del parque, techos monolíticos: $2.200-00. Informa: José Rexach Torres, Obispo 65 Departamento Nro. 3. M-9688

VENDO, GOICURIA 74, ENTRE MIlagros y Libertad, brisa, monolítico: jardín, portal, sala, saleta, tres habitaciones, otra criado, comedor, patio, traspatio, entrada automóvil. Dueño Vázquez. FO-3983.

VENDO UNA CASA 6 Y MEDIA por 45, en el Cerro, Primelles, 3.500 pesos, renta 60 pesos y un chalet 2 plantas 800 metros, calle F en 32.000 pesos. Informes Galiano 125 Benjamín García.

MAXIMO GOMEZ

Se vende casa 13½ POR 40, ENTRE Romay y Fernandina, ocupada por industria con contrato si se desea. Trato directo. Informes Teléfono A-8463

SE VENDE: MARQUES GONZALEZ número 105 entre Figuras y Benjumeda, preciosa casa, construcción de primera de gran lujo: sala, saleta corrida, cuatro cuartos, baño intercalado de colores, servicio de criados, comedor, [illegible] gas y carbón, calentador, etc. $7,500; 130 metros cuadrados de superficie. Informa su propietario: Fran[illegible] Torres, Aguiar número 65. Telf. A-7830. Pueden ver la casa, de 8 a 11 a. m. y de 1 y media a 5 p. m.

SE VENDE LA PRECIOSA CASA San Lázaro número 76, entre Vista Alegre y Carmen a una cuadra de la Calzada de la Víbora, construcción de primera, de gran lujo. Compuesta de portal, sala, saleta corrida, cuatro cuartos, saleta de comer al fondo cocina, servicio de criados, baño intercalado de gran lujo: $7,500; 222 metros cuadrados de superficie. Informa su propietario: Francisco Torres, Aguiar 65. Telf. A-7830. Pueden ver la casa, de 8 a 11 a. m. y de 1 y media a 5 p. m.

VENDO CASA CON PORTAL, SALA, 2 cuartos, comedor, cocina, servicios sanitarios gran patio. Precio: $1.000 $500 entrada y $500 en pagarés. Verla Grant y Rivera, Barrio Azul, Habana, bodega.

VEDADO: $12,900

Preciosos Chalet de dos plantas, en 19 cerca de 4: jardín, terraza, portal, hall, comedor, sala, escalera mármol, cocina, pantry, garage, cuarto criados. Altos: cuatro cuartos, dos baños y terraza. No compre sin verla. Telf. U-2269

REPARTO LA SIERRA
CHALET EN $1,500

Vendemos chalet de esquina, compuesto de jardín, portal, sala, comedor, 3 cuartos, baño completo, cocina, garage cuarto y servicio de criados. Precio: 5,500 pesos, con sólo 1,500 pesos de contado resto hipoteca moratoriada. Informes: Quintana e Hijo, Chacón 23: M-8182 y FO-2188.

REPARTO LA SIERRA
RESIDENCIA EN $7,500

Vendemos residencia moderna, situada en lo mejor del reparto La Sierra, compuesta de jardín, portal, sala, hall, 3 cuartos, baño, comedor, cocina, cuarto y servicio de criados, garage y mucho patio. Se dan facilidades. Informes: Quintana e Hijo, Chacón 23: M-8182.

VENTAS

48 CASAS

TENGA CASA PROPIA

En los bellos Repartos Almendares y La Sierra. Acabadas de fabricar. Calle E, 3 cuartos y demás comodidades, $5,500; Calle C, $6,500; Calle B, 4 cuartos y demás comodidades $7,500 Calle 8, chalet, $9,500; Calle Consulado 4 cuartos, $7,500; Calle Consulado 3 cuartos, $5,500; Calle 10, 4 cuartos, $7,500; calle 10, 3 cuartos, $6,000; Nicanor del Campo, bellísimo $8,500; Calle 26, Miramar, chalet, $8,000; Calle 30, 4 cuartos etc. $9,500. Para verlas y demás datos: Victoriano Alvarez, 14 esquina a D. FO-3786

VENDO MI PARTICIPACION O SEA la mitad de casa Habana tres plantas ocupada fábrica de tabacos rentando 150 pesos alquiler tiempo machadato superficie 1.000 metros o permuto p or finca rústica. Romay, Santa Catalina 54, entre Armas y Porvenir. Víbora No corredores.

ACABADA DE CONSTRUIR RESIdencia de dos plantas, en la vía más ancha y en lo más alto y fresco del Reparto Almendares, calle 12 y 15, abundantes comunicaciones. Cinco habitaciones, biblioteca, lujosos baños, garage etc. Informes teléf. FO-2129 Facilidades de pago.

SE VENDE LA CASA $4.200 ARE. llano Nro. 30 entre Luz y Pocito, con puesta de portal, sala, 3 cuartos, baño intercalado y demás servicios. Informes: Puentes Grandes, Real No. 50, letra C

VENDO HERMOSA CASA ANTIGUA calle Revilagigedo sala, comedor, seis cuartos, patio toda azotea Informan: misma calle 108. Más detalles: dueño Dr. Angel Freire, Managua. No pago corretaje.

CHALET MODELO FUENTES Y E., ALMENDARES

LO MAS MODERNO DEL REPARTO

Livingroom con bar, comedor, biblioteca, portal, tres grandes terrazas, cuatro cuartos, closets, lujoso baño en color, cocina en nicho, pantry, garage, cuarto de criados con sus servicios, jardín japonés, patio con lavadero. Véalo a cualquier hora.

PRECIO MUY REDUCIDO

M-2863

GANGAS

Vendo a precio de situación, un chalet de esquina y de mucho gusto; 10 casas que rentan 150 pesos mensuales; y varias casas más, de distintos precios. Quiñones y Couto: FO-2848.

CONCEPCION Y GENERAL LEE: SE venden sin estrenar casitas, techos monolíticos, jardín, portal, sala, comedor, dos cuartos, baño intercalado, cocina, agua caliente, lavadero, lugar para guardar máquinas. Puede verse a todas horas, muy barata. Ruta 22 y tranbús V-1: M-2863.

REPARTO LA SIERRA
RESIDENCIA EN $3,000

Vendo residencia de una planta, moderna, citarón y techos monolíticos. Compuesta de jardín, portal, sala, hall central, 4 cuartos, dos baños en colores, closets, comedor, cocina y pantry, garage y 2 cuartos de criados. Precio: 3,000 pesos y reconocer 6,000 en hipoteca moratoriada. Quintana e Hijo Chacón 23: M-8182.

Ampliación de Almendares
GANGA

Vendo residencia, calle 12, con una superficie de 1,300 varas cuadradas. Compuesta de jardín, portal, sala, comedor, 3 cuartos, baño intercalado, cocina, pantry y demás comodidades, con un gran traspatio. Precio: 10,500 pesos, con facilidades de pago. Quintana e Hijo. Chacón 23: M-8182.

ALTURAS DE ALMENDARES
CHALET EN $3,000

Vendo chalet dos plantas, en 3,000 y reconocer 1,500 pesos en hipoteca. Compuesto de jardín, portal, sala, comedor, cocina, cuarto y servicio de criados, garage y traspatio. Altos: 3 cuartos y baño completo. Quintana e Hijo. Chacón 23: M-8182.

REPARTO MIRAMAR
CHALET EN $8,500

Vendo chalet, dos plantas, reparto Miramar, próximo a Quinta Avenida. Compuesto de jardín, portal, sala, comedor, cocina y pantry, cuarto y servicio de criados, garage y patio. Altos: 3 cuartos, baño completo y closets. Quintana e Hijo, Chacón 23: M-8182.

VEDADO
CALLE 17

Vendo casa, dos plantas independientes. Compuesta cada planta de jardín, portal, sala, 4 cuartos, comedor, cocina y baño, cuarto y servicio de criados. Precio: 18,500 pesos. Quintana e Hijo. Chacón 23: M-8182.

VEDADO
CALLE J.

Vendo chalet de una planta. Compuesto de jardín, portal, sala, saleta, comedor, 4 cuartos dos baños completos, cocina y closets; y los sótanos: sala, 3 cuartos, baño completo, garage y traspatio. Precio: 14,000 pesos. Quintana e Hijo, Chacón 23: M-8182.

VEDADO
CALLE 23

Vendo casa de una planta, acera de la sombra. Compuesta de jardín, portal, sala, saleta, 4 cuartos, baño, comedor, cocina, cuarto y servicio de criados y patio. Precio: 10,500 pesos. Quintana e Hijo, Chacón 23: M-8182.

HABANA

Calle Jovellar, vendo casa de una planta, preparada para altos. Compuesta de portal, sala, saleta, 4 cuartos, baño completo, comedor, cocina, galería, 2 cuartos de criados patio y garage. Mide 10 por 27. Precio de ganga: 10,500 pesos. Quintana e Hijo, Chacón 23: M-8182.

VEA ESTA GANGA

Casa nueva, lista para mudarse, monolítica, carpintería de cedro, regio baño con agua caliente: $8,000. Véala, de 2 a 5 p. m., Lagunas 29, entre Campanario y Perseverancia. Dueño: U-5590.

POR $280.00, PARCELA DE 6 POR 16 varas, en Velázquez entre Calzada de Concha y Rosa Enríquez, a la brisa, otra de 12 por 16 varas, $550.00. Dueño: F-4232 y M-2567. Mercaderes 22, altos.

GANGA: VENDO PRECIOSO CHAlet decorado, San Bernardino y Serrano; jardín, portal, sala, galería, tres cuartos, baño intercalado, comedor, cocina, patio, garage con su cuarto y servicio. Informes: San Bernardino 95, esquina a Durege. Su dueño: Pedro Pernas No. 60.

SE VENDE UN CHALET MODERNO, de dos plantas. Planta baja, distribuido sala, comedor, pantry, cocina, cuartos criados, baño criados, despensa, garage y cuarto y baño chalet. Alto: terraza, cinco cuartos con closets, dos baños. Véase en Paseo Nro. 58 entre 3a y 5a Vedado. Ultimo precio: 18.000 pesos.

Precio de ganga

VENDO
JESUS DEL MONTE 417

Casa de Manpostería, azotea y tejas, 530 metros planos de superficie. Compuesta de sala, saleta, un salón corrido de 4.20 por 17 metros, dos cuartos, cocina de gas, dos baños con servicios completos y un hermoso sótano. Unica oportunidad. Escríbanos y gustosamente lo atenderemos. Informes: Calle F número 34, Vedado, Habana, Oficina de Inversiones.

VENTAS

48 CASAS

VEDADO
CASA MODERNA EN $5,000

Vendemos casa moderna de una planta, en lo mejor del Vedado, próximo a Línea. Compuesta de jardín, portal, vestíbulo, sala, comedor, hall, 4 cuartos, baño completo, comedor, cocina, cuarto y servicio de criados, garage y patio. Precio: $5,000 y reconocer $7,400 en hipoteca moratoriada. Informes: J. P. Quintana e Hijo. Chacón 23: M-8182.

LA SIERRA: SE VENDE CASA, cuatro habitaciones, una sola planta, bien situada. No corredores. Dueño: O-Reilly 11, departamento 403. Telf. A-6146.

NEPTUNO ENTRE CAMPANARIO Y Lealtad, impar, tres plantas, ocho de frente por treinta de fondo. Escucho ofertas: U-6283.

VENDO CASA QUE VALE $10,000, en $7,000. Urge muchísimo venta, Víbora, a una cuadra Calzada, preparada para altos: portal, sala, saleta, 4 cuartos y garage. Dueño: Industria 15, bajos.

VENDO ESQUINA, 3 PLANTAS, CON bodega, renta $120.00, en $11,500; otra, 2 plantas con bodega: $10,500; otra, calle Reina, 3 plantas, con bodega: $21,500; casa 3 plantas, calle Aguila, renta $125.00, en $10,000; Factoría, 12 por 22: $5,500; Pasaje, 20 por 50, renta $120.00: $7,000. Prado y Dragones, café: M-4739. Yáñez.

BARCELONA 6, ENTRE AGUILA Y Amistad, dos plantas, buen frente, se vende en 12,000 pesos. Informes: F. Novoa, San Nicolás 84, altos.

AVENIDA ESTRADA PALMA 511, entre Juan Delgado y Goicuría. Se vende, compuesta de 5 cuartos, jardines, 2 baño lujosos, 2 garages, sala, saleta, patio, traspatio etc. Construcción primera. Puede verse de 3 a 6. Está vacía.

VENDO: LEALTAD CERCA BELAScoaín: sala, comedor, tres cuartos: $3,500; Jesús Peregrino, dos plantas independientes, moderna: $5,500; Crespo, una planta, 135 metros: $5,000. Campanería, Aguiar 68: M-7785.

VENDO, VEDADO: PASEO, UNA planta, 483 metros, sombra: portal, sala, comedor, 6 cuartos, garage: 15,000 pesos; calle 19, cerca 12: portal sala comedor, 3 cuartos: $6,500. Campanería, Aguiar 68: M-7785.

GERARDO MAURIZ: M-7586
METROPOLITANA 538

Vedado: calle 23, magnífica casa: $10,500; otra, dos plantas independientes, magnífica: $11,500; Vedado, casa con 1,300 metros: $30,000, con 8 habitaciones, 2 baños. Gerardo Mauriz: M-7586, Metropolitana 538.

Vedado: colosal casa de esquina, brisa, 2 plantas independientes, 5 y 6 habitaciones, 2 baños, en lo mejor. Es un regalo, en $25,000; otra, sala, saleta, comedor, 4 habitaciones, cuarto de criados: $8.500. Gerardo Mauriz: M-7586, Metropolitana 538.

Vedado: magnífica residencia, una planta, 4 habitaciones, 2 baños, garage: $14,500; chalet, 4 habitaciones, 2 garages: $12,000; otra: $7,000; otra: $6 500. Gerardo Mauriz: M-7586. Metropolitana 538.

Calle principal de La Habana, tranvía, 4 plantas, renta $200.00, en $25,000; otro edificio, renta $600.00, en $55,000; otro, San Rafael, próximo Aguila: $95,000. Gerardo Mauriz: M-7586, Metropolitana 538.

Almendares: próxima cine «Roxy», tranvía por frente, casa jardín, portal, sala, hall, comedor, 4 habitaciones, baño intercalado, 2 cuartos criados: $5,800. Gerardo Mauriz: M-7586, Metropolitana 538.

Santos Suárez: palacete, costó 90,000 pesos, hoy: $25,000; otra casa, sala, comedor, 3 habitaciones: $1,800; Lawton, otra: $2,200; otra: $3,500. Gerardo Mauriz: M-7586, Metropolitana 538.

VENDO MI CASA REGLITA CASI esquina a R. Enriquez, una cuadra de la Calzada Luyanó, su dueño en los altos.

SE VENDE EN $7,500 CHALET DE dos plantas independientes, 400 metros, renta 80 pesos, informa su dueño San Mariano 106 entre Felipe Poey y Heredia, Víbora.

OPORTUNIDAD. —EN $4,000.00 REparto Almendares, 9 entre 18 y 20, «Villa Cuquita» jardín, portal, sala, recibidor, comedor, cuatro habitaciones, dos baños, cocina, pantry, patio; no se trata con corredores. Informan la esquina 16 La Sierra, teléfono: FO-1259

VENDO LA CASA DE UNA PLANta, Mazón número 30, cerca de la Universidad, con garage, cuatro habitaciones, tres baños, lujoso comedor, precioso patio andaluz. Toda decorada con gusto, muy clara y fresca. Informan en la misma tratando exclusivamente con el comprador.

49 SOLARES

A $3.00 VARA

Se vende una parcela de terreno en Estrada Palma esquina a Cortina. Tiene 15.50 ms. por 20.00 ms o sea 430.80 vs.2 Informes en la obra por Cortina.

VEDADO, CALLE 21

Al lado de la calle 12 vendo parcelas de 27x30 18x30, 13x30 o 9x30; acera de la sombra hay alcantarillado y gas, fabricado en sus costados, tengo en esta misma calle más barato. José B. Fernández, Obrapía 46. M-7430 y M1506.

SE VENDE LA ESQUINA DE PAseo y Calzada, de 35 por 33 metros Manzana de Gómez 264.

SE VENDE TERRENO CALLE 25 entre 24 y 26, de 16-52 por 31-24 varas con una nave construida a 6 pesos vara contando nave. Manzana de Gómez 264.

¡¡SOLAR REGALADO!!

Aproveche esta ganga, con frente a Calzada Arroyo Apolo. Lugar inmejorable, transporte de guaguas y modernos Trans-Bús al minuto. Lugar comercial y de porvenir, donde vale a $2.00 vara. Por apuro la doy a 80 cts. ¡Chance por sólo 6 días! 640 varas. ¡Eso es ganga! Goicuría 10. Telf. I-3706.

VEDADO: EN DIECISIETE Y CAtorce, vendo excelente esquina, con cimentación y verja aprovechable, 562 metros, en 7,000 pesos. Más informes, en Oficios número 18, departamento número 311.

EXCELENTE TERRENO PARA FAbrícar, en San Miguel 199, entre Hospital y San Francisco. Tiene 6.60 metros de frente, por 32 de fondo. Se da en condiciones ventajosas, en precio y facilidad de pago. Informes: Oficios 18, departamento número 311.

AMPLIACION ALMENDARES SOlar 12 por 47, acera de la brisa, en Avenida Cuarta entre las calles 12 y 13 cercado y las fosas abiertas. Dueño: Inquisidor Nro. 1.

SOLAR IDEAL PARA FABRICAR, a la brisa, llano y punto alto, cuatro cuadras Calzada Columbia, Avenida Séptima entre 1 y 2. Mide 18 por 47 varas, a $1.25 vara. Dueño: Telf. FO-3134.

AMPLIACION DE ALMENDARES: parcela ideal 10 por 34 varas, calle 13 y Avenida Séptima, esquina de fraile, junto grandes residencias y frente hermoso parque, una cuadra ómnibus Ruta 30. Precio: $1,050. Dueño: FO-3134.

VENTAS

49 SOLARES

PARCELITAS ESPECIALES
URGE VENTA
DE TODAS LAS MEDIDAS
EN LO MEJOR DE ALMENDARES, LA SIERRA Y VIBORA

De centro: 12 por 23, 12 por 35, 11 por 33, 10 por 23.94, 10 y 20 por 45 y 47 11.70 por 23.78 a $2.50, $3.50 y $4.20; esquinas: 22 por 23, 23 por 33, 23 por 23, a $2.50 y $4.25; Víbora: Libertad entre Juan Bruno Zayas y Cortina, acera sombra, 30 por 40 metros, a $2.50 metro. Para verlas y demás informes: Victoriano Alvarez, 14 esquina a D., Almendares: FO-3786.

REPARTO MIRAMAR: EN CALLE

Dos, entre Primera y Tercera Avenida, vendo tres solares de 1,252.00 varas, cada uno, a $3.25 vara. Doy facilidad de pago. Informes: Oficios número 18, departamento número 311.

VEDADO

Parcelas con frente a la Calzada del Vedado y al Malecón, vendemos con las siguientes medidas: 12 por 27, 13 por 40, 14 por 40. Precio: a $11.00 y $12.00 vara. Informes: Quintana e Hijo, Chacn 23: Telf. M-8182.

VENDO 2 SOLARES 10X47 CADA uno Lanuza entre B y C aplicación de Almendares y media cuadra de la línea de la Playa a 2 pesos 60 centavos la vara. Informan 7a Nro. 504 Vedado. F-4584

REPARTO MENDOZA. (VIBORA).— Se vende el solar de Santa Catalina y Cortina 20.58 metros frente por 30 fondo. Total 860 varas. Dueño: Muralla 78

VENDO: REPARTO MENDOZA, VArios solares, cerca de línea; y en Lawton, Avenida de San Francisco, media manzana, entera o por solares. Para informes, ver al dueño: Telf. I-3701.

UNICA OPORTUNIDAD. PROXIMO Colegio Belén. Frente Chalet Barraqué. Dos cuadras Calzada Columbia. Una cuadra doble línea. Lo más alto, pintoresco, rodeado magníficas casas. $2.00 vara. Marrero. M-7774.

GANGA: AMPLIACION DE ALMENdares. Magnífico solar, Avenida Nueve. Entre calles 10 y 9 (doble línea), sombra, mide 14.74x47.17.

VENTAS

53 AUTOMOVILES y ACCESR.

OPORTUNIDAD PARA EL QUE NEcesite un automóvil barato. Tenemos diez automóviles chicos reparados y funcionando perfectamente. Buenas marcas, tenemos carros y precios increíbles. Agencia Ford de Marianao.

Camión Chevrolet para transporte, año 1935, con doble goma, carrocería nueva de paquete, marcado, en precio rebajado y con facilidade de pago. Agencia Ford de Marianao.

Victoria Ford 1931 muy económico y muy bien cuidado, se vende con poco dinero y fáciles plazos. Véalo si esté interesado en comprar automóvil

CARROCERIA PULLMAN, PARA GUAgua, asientos en buen estado. Se vende barata, pués no se necesita. Agencia Ford de Marianao.

SEDAN FORD, CUATRO PUERTAS, 1930, en perfecto estado. Se vende a precio de oportunidad. Agencia Ford de Marianao.

CHASSIS FORD 1934, PARA CAMION de carga, reparado y revisado, de toda confianza. Se vende barato y con facilidades de pago. Agencia Ford de Marianao.

54 MAQUINARIAS

BUENOS MOLINOS PARA MAIZ Y productos duros 2 preciosas mesas de Billar Romano. Una bomba portátil para trasiegos, todo barato Real y Puente la Lisa, Marianao. (Frente al Cuartel) Cotoli.

SE VENDE UN FOGON PARA TREN de lavado, capacidad: 40 planchas una caldera de 12 HP4; y un camión especial para tintorería. Informes: Le Grand París, Neptuno 144.

REMATO MOTORES ELECTRICOS, ½, 3, 1 cuarto caballos, motor gasolina 2 caballos; motocicleta reparto, tostador café, Frigidaire comercial, 12 camas Simons nuevas, balanzas, radios modernos nuevos, picador hielo. Egido 18

VENDO MOTOR MARINO PORTAtil marca Johnson, completamente nuevo, véalo en Galiano y Barcelona, Casa Fine

MAQUINARIA. —SE VENDEN SUMAmente baratos: 1 Torno Revólver, 1 Fresadora, 1 Taladro, 1 Seguerta, 1 Máquina Piedra Esmeril, varias herramientas hojalatería y varios troqueles para la fabricación de envases de lata. Informes: Estévez Nro. 4, casi esquina a Monte.

SE VENDE EN $250.00 UNA MAQUIna de planchar 7-A, plancha libre, Hoffman. Se puede ver en Somerulos número 13. Informan: Mercaderes y Amargura, café, Habana. García.

VENDO CALDERA VERTICAL NUEva 60 H.P. Calderas 3, 5, 10, 12 20 H.P. Calentador para hotel. Autoclave para laboratorios. Máquinas de vapor 25 H.P. Rodríguez, Santa Catalina 15, Cerro. Teléfono 1-6993.

CARPINTEROS

Gran existencia de maquinarias modernas, montadas en cajas de bolas, cepillos, garlopas, tronpos, sinfines, sierras circulares, sierras para calar, péndulos, escoplos, espigadoras colas de pato, tornos, soldadores eléctricos, barrenas dobles, taruguera, muñoneras, machiembradoras, trompos oscilantes para lijar, mandriles en bolas y motores Diessel. Informes: José Vidal Cuba Nro 3 Habana. Teléfono A-9643

VENDO PLANTA DE HIELO YORK 1, 2, 3 y 4 toneladas, Molinos para cacao, maiz y sal Nordid 6 mazas 24 por 9. Bombas Triplex P.P. 450 galones p. m., Donkeys duples 1, 2, 3, 4, 5, 6 y 12 pulgadas Cortina Salmuera y expansión directa. Pailas de cobre, tachos 3 centrífugas 18 por 30 y bombas de vacío, máquina de vapor 10 por 100 H. P., Cepillo 4 caras Fay Escoplos de barrera cadena. Turbinas 2, 3, 4, 5 y 6 pulgadas. Croches 30, 60, 150 y 200 H. P. Compresor de aire 4x4 y 6x6. Motor de petróleo M. W. M. Diesel 120 H. P. Vinches de vapor eléctricos y de mano. Correas y poleas, diferenciales 3, 4, 6 y 10 toneladas. Motor eléctrico 150 O. P. 720 revoluciones, tijera y punzón para herrería. Camión volteo. Planta de éter. Manila Nro. 12 Cerro Hilario García. I-5619

55 CAJAS CONTADORAS

VENDO MUY BARATA, UNA CAJA contadora, marca National, de manigueta, con 6 letras, para empleados. Costó $330.00 y la doy en $80.00, Catorce número 54, esquina a Dolores, Lawton.

56 MUEBLES y PRENDAS

FAMILIA VENDE REGIO CUARTO 3 cuerpos butacón tiradores largos 125 pesos lujoso comedor estilo bargueño, lámpara madera 20 pesos. Nevera Frigidaire 65 pesos. Recibidor 40 pesos. Salud 54 Escobar y Lealtad.

FAMILIA VENDE LUJOSO CUARTO 3 cuerpos último estilo propio persona gusto y comedor renacimiento, cueros policromados todo sin estrenar, barato. Pocito 22, Santiago y Marqués González.

FAMILIA VENDE LUJOSO JUEGO cuarto tres cuerpos elegantísimo. Butacón, tiradores carey último modelo 140 pesos regio comedor renacimiento, tipo bargueño baratísimo. Recibidor finísimo, Concordia 127, Belascoaín y Gervasio.

FAMILIA VENDE URGENTE LUjoso cuarto caoba 3 cuerpos chiffonrober 3 cuerpos, para persona que aprecie lo bueno, es lujo. Comedor, recibidor, lámpara renacimiento departamento 3 Prado 47.

VENDO JUEGO CUARTO 3 CUERpos 9 piezas 80 pesos, comedor, 60 pesos, recibidor 40 pesos, máquina Underwood 20 pesos. Coser Singer ovillo 25 pesos. Reloj pared 3 pesos. Otros objetos. Aguila 139.

JUEGO DE CUARTO GRANDE, MUY bueno, mandado a hacer, barato; jarrón, precioso; lámpara cristal, precioso. Marqués González 101, entre Desagüe y Benjumeda, de 1 a 6.

MAGNIFICOS ESCAPARATES COmerciales, con lunas. Se vende en Lamparilla núm. 48.

SE VENDE JUEGO SALA DAMASCO compuesto de sofá, dos butacas, 4 sillas y una mesa. Animas 3, altos.

SE VENDE UN REGIO MANTON DE Manila fondo negro floreado, de colores. Se da en precio de ganga. Informan: Calle 13 Nro. 308, entre H e I Vedado.

JUEGO DE CUARTO MODERNO, CON seis piezas. Se vende en $50.00. Badías 52, altos, esquina a Tercera. Vedado.

FAMILIA VENDE MODERNO JUEGO sala completamente nuevo, magnífica lámpara de Baccarat. San Miguel 97, bajos, entre Lealtad y Campanario.

SE VENDE UN JUEGO DE COMEdor estilo español, completamente nuevo San Lázaro 169

SE VENDE JUEGO DE SALA, 12 piezas, espejo y consola, en buen estado, en $12.00, último precio. Para verlos, de 2 a 5., San Miguel 38, tercer piso.

SE VENDE EN 25 PESOS UN JUEgo de comedor de caoba moderno. Informan en Cuarteles 12, bajos, entre Aguiar y Habana.

MAQUINAS ARCHIVOS

BUROS

CAJAS

PUPITRES

Materiales de Colegios
DINERO Y JOYAS
Fluses y capas, a $2.00, procedentes de subastas.
"LA HISPANO CUBA"
Monserrato y Parque Zayas.
Telf. A-8054.

VENTAS

56 MUEBLES Y PRENDAS

VENDO MAQUINA COSER SINGER ovillo central flamante $25.00 juego cuarto caoba moderno escaparate tres cuerpos con chiforrober y butacón en 125 pesos «El Brillante», Aguila Nro. 139

REINA 56 REMATO VARIAS VIdrieras 1 de frente de calle, 1 de portal, 4 neveras 1 barbería completa con espejo, 1 contadora, 1 frigidaire, 1 juego de cuarto y dos aparadores de cocina, 1 molino café, 1 pesa cuatro camas hierro. Urge venta.

FAMILIAS, GANGA: VENDO JUEgos de cuarto, de 3 cuerpos: $98.00; otro: $115.00; otro: $140.00; comedor Renacimiento Español: $70.00; Arte Moderno: $50.00; juego de sala, 9 piezas: $40.00; recibidor: $42.00; living room: $98.50. No pierda esta oportunidad. San Nicolás 63, al fondo de «La Epoca»

NEVERAS

Americanas, reconstruidas, garantizadas de todos tamaños y precios. **Refrigeradores** de uso, de todas marcas y precios. Rionda. Infanta 52 y medio, entre Desagüe y Benjumeda: U-3968.

MUEBLES EN GANGA: CONStruídos con las mejores maderas y estilos modernos y elegantes. Grandes facilidades de pago. Admitimos muebles en cambio. Visítenos y se convencerá. Díaz y Chao, Neptuno 197 y 200, entre Belascoaín y Lucena: U-5154.

ANTIGUEDADES Y OBJETOS

De Arte: crucifijos de tallas admirables, cuadros de mérito, bandejas juegos de café, cubiertería, candelabros, escribanías, jarras, palanganas y otras cosas. Toda plata legítima. Alhajas antiguas y modernas en profusión a precios reducidos.
CARBALLAL Y HERMANOS
San Rafael 128, entre Gervasio y Belascoaín. Telf. U-5744

LA CASA MON
HERNIOLOGO DE GARANTIA
(67 años establecidos)

El braguero patento «Mon», contiene cualquier hernia, es inoxidable y puede bañarse con él puesto. Cojines de aire franceses, descenso de estómago, cólon y riñones. Nuestras fajas medicinales son recomendadas por los señores médicos.
Escribanos o visítenos
Neptuno Nro. 177½. Telf. U-2534

"LA HONRADEZ"
MUEBLES MODERNOS

Nuevos y usados, vendemos a plazos y contado, muy baratos. También cambiamos y alquilamos. No compre sin visitar esta casa.
«LA HONRADEZ»
Máximo Gómez 85
entre Aguila y Amistad.
A-7795.

CAPAS Y FLUSES, DESDE $2
RADIOS, DESDE $5.00

Camisas, pantalones y zapatos, líquido una gran existencia, procedentes de subastas; muebles oficina, máquinas escribir, sumar, coser. Véalas: Monserrate número 39 y parque Zayas, «La Hispano Cuba».

MUEBLES EN GANGA

Juegos de cuarto Arte moderno: $4.00 mensuales; comedor, caoba, último estilo: $3.00 mensuales; sala y recibidor, modernísimo: $3.00 mensuales; juego de cuarto tres cuerpos caoba, últimas creaciones: $5.00 mensuales. Precios muy bajos.
"LA EMINENCIA", NEPTUNO 188
Entre Gervasio y Belascoaín. U-2427

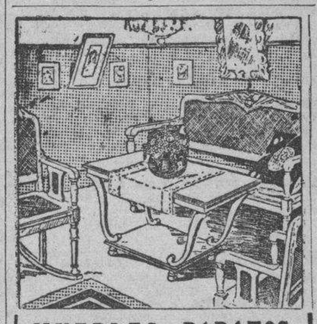

MUEBLES BARATOS

Liquidación permanente de Radios, Juegos de Sala, Cuarto y Comedor. A VERDADEROS PRECIOS DE GANGA
VENGA A VERNOS EN SEGUIDA
AHORRARA DINERO. FACILIDADES DE PAGO. TOMAMOS SUS MUEBLES A CAMBIO
"LA CASA LOPEZ"
BELASCOAIN 76
ENTRE JESUS PEREGRINO Y POCITO
TELEFONO U-1541

Liquidamos un variados surtido en lámparas y objetos de arte y plata.
"LOS TRES HERMANOS",
Consulado núms. 94 y 96.
M-3534.

MUEBLES BARATOS

No compre ni cambie sus muebles, sin visitar esta casa. Encontrará lo que necesita a precios sumamente baratos. Gran surtido en juegos cuartos, dos y tres cuerpos; sala, todos estilos; comedor, Arte y Renacimiento, e infinidad de piezas sueltas. Construcción garantizada. Todo a precios sin competencia. Tomamos sus muebles en parte pago. Fíjese bien: «La Casa Bahamonde», Monte número 146, entre Carmen y Figuras.

VENTAS

56 MUEBLES y PRENDAS

REGISTRADORAS «NATIONAL»

Compramos, vendemos y repasamos. Molinos de café. «La Nacional», Villegas 93, entre Teniente Rey y Amargura. Telf. A-9915.

JUEGO CUARTO MODERNO, $18.00, lunas y bastidor nuevos; el de 3 cuerpos, menos de $32.00; radio mueble, $10.00, por pronto embarque. Sitios número 40, entre San Nicolás y Rayo.

REFRIGERADORES: UNO «GENEral Electric» regular tamaño. Otro «Kervinator» dos puertas, instalación agua corriente o botellón todos porcelana hace mucho hielo o helados propio para Casa Huéspedes o numerosa familia. Muy poco uso. Véanse calle Morro 10, bajos, a todas horas.

LA CASA INGLESA
SALUD Nº 9 ESQ A RAYO
TELF. M-7179

JUEGOS COMEDOR FINO: $40.00

Arte Moderno y Renacimiento; de cuarto, moderno: $35.00; sala: $25.00; recibidor: $18.00. Gran surtido en piezas sueltas: muebles para oficina, pupitres, chaisselongs, paravanes, ceniceros, objetos arte. Compramos y cambiamos. «La Casa Inglesa», Salud 9, esquina a Rayo: M-7179.

OFERTA ESPECIAL: JUEGOS DE cuarto, completos, con elegante butacón, desde $100.00; living-room de brazos forrados, estilo clásico y moderno, a precios increíbles. Visite la mueblería y tapicería García Espinosa. La casa que no tiene lujo, San Rafael entre Aramburo y Soledad. Teléfono: U-1424. Mejores muebles, mejores precios. No cobramos lujo—entre otras razones—porque somos obreros directores y propietarios. Nota: La entrega de muebles al interior, un 20 por ciento más barato.

MUEBLES A PLAZOS

Juegos cuarto: $8.00 fondo; sala: $5.00 fondo; comedor: $8.00 fondo. Cambiamos muebles. Tomo en fondo. Precios sin competencia.
"LA VICTORIA"
Monte 193, Telf. M-7458

Muebles Finos y Modestos

No pague lujo, la mueblería «El Fénix» de Neptuno y Soledad, presenta los últimos modelos en juegos para cuarto, comedor, sala y piezas sueltas.
al contado y a plazos
Compramos y cambiamos sus muebles de uso, por nuevos. Haga una visita a esta casa.
«EL FENIX»,
Picos, Carballido y Compañía.
Neptuno y Soledad.
U-1360.

JOYAS

Compramos, cambiamos y pignoramos toda clase de alhajas modernas y antiguas de platino, oro y plata, con y sin brillantes y piedras, relojes de oro, rosarios y artículos de plata. **La Segunda Imperial: A-9640.** Vamos a domicilio. Necesitamos mercancías. Pagamos bien. Solicitamos lotes.

MUEBLES A PLAZOS

Y al contado. Casa Hierro, Compostela y Merced. Precio de liquidación, desde los más modestos hasta los más lujosos. Tomamos muebles usados en fondo. Vea nuestra exposición: M-1220. Alquilamos muebles.

"LA PREDILECTA"
LA CASA QUE NO COBRA EL LUJO

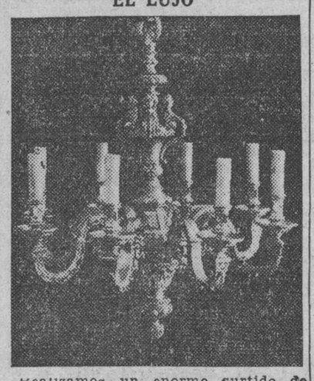

Realizamos un enorme surtido de lámparas de superior calidad y de todos estilos. Aproveche la realización de fin de año. Gran surtido en adornos propios para regalos. San Rafael y Oquendo (al lado del Bar). U-2530.

FAMILIAS: VENDO URGENTEmente juego cuarto de 3 cuerpos con elegante butacón, sin uso alguno, por la mitad de su valor; otro de tres cuerpos también, de siete piezas; otro de comedor, Arte Moderno; un chaislong, imitación de cuero; y un sofá y dos butacones, forrados todos de damasco. Todos estos muebles están flamantes. Aproveche esta oportunidad, que necesito vender rápidamente, San Rafael 143 letra E., entre Aramburo y Soledad.

SALUD 9

LAMPARAS: DESDE $1.00

Gran variedad en estilos; gran surtido en objetos arte; relojes de pared, cuadros, máquinas coser, radios, neveras, ceniceros, chaisselongs, baúles y maletas, desde $1.00 hasta $35.00. Visítenos y saldrá complacido. «La Casa Inglesa», Salud número 9, esquina a Rayo. Telf. M-7179.

VENTAS

MUEBLES y PRENDAS

FAMILIA VENDE HOY MISMO DOS juegos cuarto nuevecitos 3 cuerpos últimos modelos, comedor renacimiento sala renacimiento, lámpara, todo baratísimo, véalos, ofrezca, comprará. Escobar 9, San Lázaro y Lagunas.

VENDO LUJOSO JUEGO CUARTO, caoba, 3 cuerpos, nuevo, chiforrobe 3 cuerpos, aplique eléctrico, coqueta, tiradores modernistas, maderas enterizas, 165 pesos. Ganga: Gervasio 61 entre Neptuno y San Miguel.

SALUD 11

Juego cuarto: $25.00; sala: $10.00; recibidor: $25.00; comedor; escaparates, camas, neveras, aparadores, sillas, sillones, lámparas, etc.

Oficinas, burós, archivos, cajas de caudales, vidrieras barberías, barberías completas.

Atención: mesa de billar, carambolas; equipajes, contadoras. Precio de ganga. Visite esta casa.

COMPRO, CAMBIO Y VENDO
M-9136.

VENDO JUEGO CUARTO MODERNO: $35.00; otro mejor, completo, baratísimo; comedor y recibidor, caoba: 20 pesos; lámparas, radio toda onda, gabinete. Calzada Jesús del Monte 29, altos, una cuadra Esquina Tejas.

FAMILIA VENDE LUJOSO JUEGO cuarto 3 cuerpos lunas grandes 75 pesos, otro 27 pesos comedor renacimiento 70 pesos; sala precioso, 50 pesos. Lámpara 10 pesos (ganga). Véalos. Escobar 9, San Lázaro y Lagunas.

FAMILIA VENDE CUARTO $20, $70. regio con criforrobe 3 cuerpos por $130.00, $190.00; comedor arte moderno y Renacimiento $55; Recibidor, $50, escaparate $12. Sitios 111, Campanario y Lealtad.

MUEBLES EN GANGA

Juegos cuarto: $30.00; idem, 3 cuerpos: $40.00; sala: $15.00; comedor: $30.00; escaparates: $9.00;; con lunas: $15.00; mesas correderas: $5.00; aparadores: $6.00; 6 sillas y 2 sillones: $10.00; neveras: $10.00; máquinas de coser y escribir. Se cambian y compran toda clase de muebles, pagando más que nadie.
«LA PRINCESA»,
San Rafael 107, entre Escobar y Gervasio. Telf. U-5926.

LAMPARAS

Realizamos un variado surtido en lámparas de cristal, estilo Colonial, de bronce, en los estilos Veneciano, Inglés, Luis XV, Trianón y Luis XVI y otros objetos propios para peronas de gusto.
«LA ZILIA»,
Aguila número 63, entre Virtudes y Animas.
Telf. A-9044.

57 UTILES de OFICINAS

BIBLIOTECAS ESTILO «RENACImiento. Vendo juego recibidor, burós, sillas giratorias, máquinas sumar, calcular, escribir, tarjeteros, armarios de acero, archivos, cajas de hierro, Kardex, pupitres, rejas, divisiones, O-Reilly 58, entre Habana y Compostela.

MAQUINAS DE ESCRIBIR

Liquidamos un gran lote. Hay Underwood, Remington, Royal, Wanderer, Wootock, Smith Broos y otras marcas a escoger, desde $15.00. También una máquina de calcular Monroe. Varias máquinas de sumar: Burrugh, Dalton, Corona y otras varias. Véalas en Merced 66: M-2991.

VENDO PORQUE ESTORBA, ESCRItorio Ministro, de caoba, con silla giratoria, 2 sillones, librero, nevera Silberia, juego sala 9 piezas, Belascoaín número 52, bajos, al lado de la Escuela de Medicina.

OFICINAS: CAJAS CAUDALES

Archivos, burós, mesas satélites, mimeógrafos, adresógrafos, contadoras, máquinas coser «Singer» y escribir de todas marcas, compramos. Pagamos bien. «La Nacional», Villegas 93: A-9915.

MUEBLES DE OFICINA
VENDO Y COMPRO

Burós, sillas giratorias, pupitres, libreros, satélites, juegos de recibidor.
MAQUINAS DE ESCRIBIR
Sumar, calcular, mimeógrafos, adresógrafos.
CAJAS DE HIERRO
Cajas de archivos, armarios de acero, archivos, tarjeteros, Kardex. Aproveche la liquidación de un lote de máquinas de escribir y sumar.
COMPOSTELA 43,
entre O-Reilly y Progreso.
Telf. M-8081.
O-REILLY 58.
Telf. M-8638.

BOLSA DE MUEBLES
DE OFICINA

Archivos acero «Art-Metal»
muebles de caoba sólida; tarjeteros de control visible, Postindex; máquinas de escribir.
"L. C. SMITH"
y «Corona» portátil; máquinas de sumar «Corona»; relojes marcadores «Cincinnati».
Compostela 53 y 55, entre Obispo y Obrapía.
A-7744.

58 LIBROS e IMPRESOS

LIQUIDACION DE DIEZ MIL LIBROS

Iniciamos ahora nuestra venta eliminatoria de un sinnúmero de obras literarias, técnicas y científicas, rebajadas notablemente, muchas con descuento de más del 80 por ciento de su precio corriente. No deje pasar esta oportunidad que tardará algún tiempo en repetirse. Ediciones originales y selectas, completas y auténticas. Hay libros de autores como Blasco Ibáñez, Myrian, García Vicente Le Bon, Castelar, etc., y los precios comienzan en 10, 20, 30 y 40 centavos.
LIBRERIA "ALBELA"
Belascoaín y San Rafael: U-5783
Apartado 511, Habana.

VENTAS

59 RADIOS

RADIO-ELECTROLA MARCA MAjestic Grunow y muchos discos en 50 pesos, en magníficas condiciones. Gloria 63, altos, entre Revilagigedo y Aguila.

RADIOS USADOS, PRACTICAMENte nuevos, desde $9.00; Victor gabinete: 20.00; Philco, Grunow, radio electrola Grunow, Philips 1938, desde $4.00 mensuales. Acepto radios y pianos. Calzada Jesús del Monte 29, cerca Esquina Tejas.

60 INSTRMENTOS de MUSICA

VENDO PIANO MODERNO EN PLAnantes condiciones, magníficas voces se da barato, véalo en Aguila 139 'El Brillante».

PIANO $50 EN MAGNIFICAS CONdiciones Concepción 75 entre Delicias y San Buenaventura. J. del Monte.

PIANO STOWERS 25 PESOS, POR tener un poco de comején juego sala 15 pesos, dos paravanes tres pesos y otros muebles. Buenaventura 74, altos Víbora

GRAN OPORTUNIDAD, VENDO UN piano marca 'Monarch», modelo alemán, con su banqueta, casi nuevo; véase en Escobar 69, bajos.

VENDO PIANO «GIRALT», GARANtizado contra comején, caja caoba de primera, grandes estudios; máquina Singer dobladillo de ojo. Salud 47, entre Manrique y Campanario. Telf. A5-5932. «El Corazón de Jesús».

REGALO DE REYES: VENDO PIAno chico, para estudios; $20.00, garantizado, sin comején; otro regio, marca Hamilton, del paquete: $95.00. Salud 26, entre Manrique y San Nicolás.

LA PREDILECTA
LA CASA QUE NO COBRA EL LUJO

SOLO POR ESTE MES

Realizamos pianos a precios increíbles y con grandes facilidades de pago. Tenemos el piano que usted necesita. Lo mismo para profesional, que para estudiante. En alquiler desde $2.00 mensuales. San Rafael y Oquendo. (al lado del Bar). U-2530.

SUS PROBLEMAS EN PIANO SErán satisfactoria y económicamente resueltos. Llame enseguida I-5430. Petets Sanson son la confianza de nuestro mundo musical desde muchos años

«LA INTERNACIONAL» DE SAN Rafael 57 esquina a Campanario, vende los mejores pianos, cuarto de cola y verticales, europeos y americanos. Facilidades pago La Internacional teléfono A-6100

MARAVILLOSO REGALO DE REyes, de recuerdo inolvidable en la infancia y en la vejez. Un hermoso piano será honra y provecho para toda la vida. Venga y véalo, barato. Dragones frente teatro Martí, peletería Saratoga.

AFINADORES

$2.00 SOLAMENTE LE CUESTA AFInar su piano poniéndole cuerdas nuevas gratis, siendo pocas las rotas. Reparaciones baratísimas. Oiga al afinador tocar lindas piezas Oscar: Telf. X-1049.

AFINE SU PIANO POR $3.00, CON toda garantía y seguridad. Manuel Domínguez afinador-mecánico y barnizador de pianos, graduado en la escuela «Danguard», en New York. Taller de Reparaciones, Dragones entre Prado y Zulueta Telf. M-3040

61 DE ANIMALES

SE VENDEN TRES GALLOS (POllones) Leghorn buenos para fomentar cría. Se dan baratos. Guerrero. Zapata 100 entre A y Paseo.

$65 VENDE FAMILIA PARTICUlar regio piano moderno propio para estudios mayores, casi nuevo. Lindas voces y excelente marca, San Anastasio 1, esquina a Pocito. Víbora.

VENDO MUY BARATO HERMOSISImo ejemplar Chow-Chow, de dos meses. Zequeira Nro. 16 entre Ave. Menocal y Cruz del Padre, Cerro.

INCUBACION ELECTRICA POR cuenta ajena. Acepto órdenes para incubar a 5 centavos cada huevo. Eficiencia y garantía. F. González. Telf. I-6085.

PEKINESES DE PURA RAZA, MAcho y hembra, cachorritos muy sanos y bonitos. Se venden en San Nicolás 16, altos.

SE VENDEN PONIES PROPIOS PAra regalo de Reyes. Se venden ponies Shetard pura raza. Finca 'La Gloria», frente al cementerio de Santiago de las Vegas.

DOS CACHORRITAS FOX-TERRIER legítimas y varios canarios cantadores en Serrano 458, Santos Suárez.

PARA PERSONA DE GUSTO VENdo bonitos caballos 5, novillas paridas y próximas razas, una yunta de novillos maestros, torito Yosttí. Finca Cuatro Vientos, Calzada Real Marianao.

WIRE-HAIR FOX TERRIERS. —REgistrados en el American Kennel Club, 55 y 45 pesos. FO-3126.

REGALO DE REYES. SE VENDE bonita yeguita trinitaria 4 años, en 25 pesos, reparto Hornos, Concepción 4, Marianao Telf. FO-7384

CERDOS

Vendo de 1 a 50 puercas próximas, primer parto. Hansay y Polachín, baratas, se remiten al interior macho 1½ año 25 arrobas. Sr Fraga, Concepción 179 entre Porvenir y Octava, Víbora, Habana.

VACAS

Se venden vacas recentinas, primero, segundo y tercer parto, cruzadas. Mucha producción, novillas añojas, toros y toretes. Informes: Ayestarán número 1. Telf. U-1129. Castillo.

VACAS

Recentinas, de primera. Si necesita no compre sin antes ver las que hay en la finca «Limones», sita en la Avenida Boyeros y carretera que va al sanatorio Galigarcía o carretera de Vento kilómetro 6. La ruta 76, lo deja en la puerta. Más informes: Telfs. M-2189 e I-6139.

VENDO A PRECIO DE SITUACION, mulos, carros y arreos de todas clases caballos, mulos de monta, y Pony, 4 potros sementales, 7 y media cuartas, bonito color; 40 mulos criollos, domados de monta y carreros cerrados, para lecheros y un burro semental, criollo; una cesta de mimbre, con sus arreos, montura y una Pony Domingo Jarro, Marina y Atarés, Jesús del Monte X-1876

62 OBJETOS VARIOS

CINE «PATHE», CON MOTOR, VArias películas y aparato de tomar. Se vende muy barato, en Lamparilla núm. 48.

VENTAS

62 OBJETOS VARIOS

OCASION: UNA MESA DE BILLAR para juego de viuda, con una docena de tacos, pero sin paño ni bolas. Se vende muy barata, en Virtudes número 63, bajos.

VIDRIERAS NUEVAS Y DE USO, A precios económicos, propias para tiendas, tabacos y cigarros, exhibiciones, etc. «La Nueva Industria», Lamparilla núm. 48.

VIDRIERAS, CONTADORAS

Vidrieras de todas formas y tamaños, mesas Vitrolite, sillas, banquetas, exprimidores frutas, pastéleras, caja caudales neveras, molinos café, picadoras de carne, rebanadoras jamón, contadoras «National». Compro, cambio y vendo.

MAQUINAS ESCRIBIR Y COSER

Archivos, tarjeteros, sillas giratorias, libros, mesas para máquinas. Véame antes de cambiar, comprar o vender sus muebles de oficina, divisiones mostradores. Casa Cano, Habana 116 y medio, entre Teniente Rey y Amargura. Telf. A-8607.

BILLAR SE VENDEN MESAS 4x8 y 3 y media por 7 «Chicago» verse Oquendo y San Rafael billar teléfono I-3270

CAFETERA ELECTRICA. SE VENde 17 pesos, Felipe Poey Nro. 57, teléfono I-6197.

EL MEJOR REGALO

Vendo billar en miniatura, propio para mayores y niños, con bandas de goma, magnífico estado, seis tacos y tres bolas de marfil, con todos sus accesorios. Precio de situación. Informes: Pablo Santos, teatro 'Nacional», por Consulado.

A LOS PANADEROS: DOCENA PAlas Cedro seco, 9 y 15 pesos; se hacen a la medida. Concha 4, frente a la Lechera. Teléfono X-1848. Pérez.

BIBLIOTECA PARA PROFESIONAL en Concepción número 373, Lawton, Habana. Telf. X-2859. Se venden dos estantes de cedro, con la Enciclopedia Jurídica Española, Interpretación Código Civil Martínez Ruiz; Revista Derecho Privado, Código Civil Comentado Manrera, Diccionario Alcubilla y otras obras completas de Derecho.

VENDO MADERA PARA ENCOFRADO

Alfardas, tablones y tablas. Informes: Sr., Pancho, Camino del Cementerio y calle Veinte, Vedado.

SALUD 11

Urgente: caja hierro 6 puertas y chicas, precios reducidos; contadoras, vidrieras, frigidaire, fuente soda, archivos, burós, neveras propias establecimiento, cantinas, cuadros, mesas billar carambolas, ventiladores, sillas café, mesas. No cierre trato, sin vernos. También compramos. Visite esta casa. Salud 11: M-9836.

SE VENDE MESA BILLAR NUEVA, con ruedo marfil, doce tocos y todos accesorios; un magnífico aparato radio-fonógrafo Stromberg Sorlson y archivero metal para veinte mil tarjetas. Calle O y Avenida Tercera, Miramar, a toda hora.

Dinero-Hipotecas.

63 SOLICITUD

DINERO

Sobre joyas, en todas cantidades. Casa Hierro, Aguila 131, casi esquina a San José. Telf. M-2637.

DE OCASION: NECESITO DOS MIL mil pesos o algo más, por poco tiempo, pero lo suficiente para aumentarle su dinero en un cincuenta por ciento más. Garantía más de $50,000. E. Herman: Telf. M-1371, apartado 2399

PRESTO DINERO DESDE $500.00 en adelante, en primeras hipotecas. Interés desde el 6 por ciento. No corredores. Telf. A-6836. Campanario 90, bajos, entre Neptuno y San Miguel, Sr. Correa.

64 OFERTAS

HIPOTECA. — TENEMOS VARIAS cantidades para colocar desde 1300 pesos, 2,000, 2,500, 4,000 y hasta 5,000 pesos. Módico interés con garantía. Informan: teléfonos M-1306 e I-3440

SOLICITO $5,000 PRIMERA HIPOteca, finca rústica en Wajay, dos caballerías tierra primera, pozos fértiles, palmares, arboledas y casas. Informes personales: A. Solís, Compostela 50: M-2751.

DINERO

No pierda tiempo. Cuando necesite tomar dinero en hipoteca o pagarés, vea a M. Fernández, San Ignacio 50. Telf. M-9272, de 2 a 5. Operación rápida y absoluta reserva.

SE PRESTA DINERO EN PEQUEñas cantidades, con toda clase de garantía. Informan calle 12 Nro. 55 entre 3 y 5 Vedado(de 12 y media a 3 p.m.

DINERO AL 8%

En hipotecas, sobre casas en esta ciudad y sus barrios. También en Alturas del Río Almendares. Finca rústica provincia Habana, mayor interés, sin intervención. Lealtad 143, altos.

DINERO

Doy grandes y pequeñas cantidades en primera hipoteca desde el 7 por ciento en adelante, para la Habana y sus barrios. Compro y vendo casas, solares y créditos hipotecarios. Compro y vendo Bonos y Acciones.
Julio C. Granda
Obrapía 33. Telf. M-5921 y FO-1668

DINERO

Sobre joyas, en todas cantidades.
«LA PERLA»,
Animas 84, casi esq. a Galiano.
Telf. A-8222.

65 BONOS y VALORES

COMPRO BONOS Y ACCIONES DEL Banco Asturiano, Compañía Cubana de Electricidad, Bonos Centro Gallego. También se pignoran. Compro y vendo Bonos y Acciones de todas las Compañías cotizables y no cotizables en la Bolsa. Manuel Piñol, Obrapía número 17 66

CAJAS RESERVADAS

Las tenemos en nuestras bóvedas construídas con todos los adelantos modernos y las alquilamos para guardar valores de los interesados. En esta oficina daremos todos los detalles que se deseen.
N. GELATS Y COMPAÑIA
106 Aguiar 108 esq. a Amargura.

PARA LAS DAMAS

67 PELUQUEROS

MANOLO: PELUQUERO A DOMIcilio. Cortes permanentes, Croquiñol. Sobriza, tintes y decoloraciones llame teléfono M-6014

70 INTERES PARA LAS DAMAS

«CELESTINA» LIQUIDA TODOS LOS sombreros de invierno, por atender los próximos carnavales. Tiño, reformo y plancho: 30 cts., San Rafael 41, (una cuadra Ten Cent).

PARA LAS DAMAS

70 INTERES PARA LAS DAMAS

CLINICA DE FAJAS

Arreglamos fajas por poco dinero. Vendemos artículos para fajas. Hacemos cualquier modelo. Corsetería «Habanera», Neptuno 138, entre Lealtad y Escobar. Telf. M-7519, ortopedia Carrasco.

VELLOS

Extirpación definitiva de los vellos de la cara, muslos, piernas, etc. Tratamiento garantizado .Sra Alexander, calle Tercera número 405 entre Dos y Cuatro. Vedado

ACADEMIA SOMBREROS

Y VESTIDOS. SISTEMA «FRANCES» Enseñanza perfectísima. Infórmese en San Miguel número 68, bajos entre Galiano y San Nicolás, **Casa Madame Kuzma,** la gran creadora de sombreros de principales casas de París y Viena.

"La Casa Barata"
AMISTAD 70
ENTRE SAN RAFAEL Y SAN MIGUEL

Venga a ver la Gran Venta de Retazos, Sombreros y Vestidos de Señoras y Niños.

Se hacen vestidos a la medida de seda, la hechura que quieran.

$2.00 y $3.00 de algodón, $1.50

SE REFORMAN SOMBREROS SE PLANCHAN, ENGOMAN, TIÑEN: 25 CTS. BORDADOS, MONOGRAMAS, INCRUSTACIONES

MRS. CHRISTIAN TIENE HORA disponible para dar clase inglés o francés. Especialidad en conversación. Prepara alumnos para exámen. Línea esquina a 4, F-7486 y F-5960

SISTEMA "ALEMANY"
INSTITUTO NACIONAL DE CORTE Y COSTURA

San José número 9. Creadora: señora Matilde Alemany. Método reconocido y autorizado por la Secretaría de Educación y el supremo arte del buen vestir, garantizando la enseñanza por este famoso método. Numerosas profesoras sintense orgullosas de haber obtenido el título de capacidad. Pueblo: no se dejen sorprender por cierto sistema que dice ser oficial, siendo incierto; pues todos los sistemas tienen el mismo derecho (declaración de la propia Secretaría de Educación); y si no es hogarista o normalista, no alcanza plaza. Sépase, no la estafen. Sucursales: Compostela 114; Atocha 6, Cerro; Aguiar 43, segundo piso; Neptuno 212; Aguila 83, Apodaca 71, segundo piso; Avenida Acosta 70, Lawton; A. Ramírez 18, frente a la quinta de Dependientes Consulado 92; Jesús María 22; y 12 y B., reparto Almendares. Clases nocturnas. Vendemos métodos.

¡FUERA CANAS! OBTENGA UN hermoso color: negro, castaño o rubio,

ENSEÑANZAS

76 COLEGIOS

COLEGIO EMPRESA
PENSION PUPILOS: $10.00

Enseñanza Primaria, Enseñanza Superior y Preparatorias Especiales. Mucha atención al idioma inglés. Excelentes profesores. Alimentación buena y abundante. Amplios patios para recreo y deportes. Calzada de Luyanó 86, «Quinta Campo Alegre». Pida prospecto por el teléfono: X-1422, o por Correo.

SAN ELOY

Colegio y Academia. Fundado en 1907. Primera y Segunda Enseñanza: Preparatoria, Bachillerato, Comercio, Idiomas, Cultura Física, Cursos preparatorios especiales. Admitimos pupilos, medios pupilos y externos. Quinta Menocal, Samá 31, Marianao. Telf. FO-7462. Pida prospectos.

OBSEQUIO DE LA ACADEMIA DE COMERCIO
LUIS B. CORRALES

Los que presenten quince centavos en sellos, recibirán una Aritmética Mercantil práctica. Clases de Teneduría de Libros, Taquigrafía, Ortografía, Inglés. Clases de Mecanografía $1.00 mensual, una hora diaria. Clases individuales. Lealtad 141, entre Salud y Dragones.

77 ACADEMIAS

ACADEMIA DE IDIOMAS ROBERTS. Malecón 31. Teléfono M-2124. ¿Desea usted aprender inglés? Compre el método «Roberts». Se recomienda por sí solo. Distinción. Eficiencia. Garantía. Cuarta Edición: $2.00.

ACADEMIA RABINA

NEPTUNO NUMS. 78 Y 80, ALTOS, ESQUINA A MANRIQUE. TELF. M-7849.

Clases individuales: Francés, Alemán, Taquigrafía «Pitman» y «Gregg», Mecanografía, Correspondencia y Aritmética Comercial. TAMBIEN CLASES POR CORRESPONDENCIA. Ingreso en Escuelas de Ingenieros, Arquitectos y Comercio. Servicio de ómnibus y de internos. **Pida prospectos: Neptuno 78 y 80, altos, esquina a Manrique: M-7849**

ACADEMIA BRAVO

Cursos para ingreso Escuelas Ingenieros, Normales, Comercio e Institutos. Bachillerato nocturno. PRIMERA ENSEÑANZA

Colegio-Academia para cursar todas asignaturas de Bachillerato (autorizado) para expedir certificados de Octavo Grado para ingresar sin sufrir examen en Institutos, Normales, Hogar, Técnica y Comercio. Taquigrafía, Mecanografía, Ortografía, Teneduría, Inglés, Correspondencia, Cadetes y Aviación Militar y clases especiales a domicilio. Profesorado competente. Cuotas módicas. Pupilos y externos, ambos sexos. Omnibus a domicilio. Neptuno 199 y Lucena. U-2627.

COLEGIOS AMERICANOS

Al alcance de todas las fortunas. Catálogo e información gratis. **PROFESOR RICHARDSON American Schools Bureau** Manzana de Gómez núm. 514.

COLEGIO-ACADEMIA
«SANTA TERESA»

Profesoras graduadas. Preparación moral y pedagógica: Taquigrafía, Mecanografía, Ortografía, Teneduría de Libros, Inglés, Francés, Alemán, Correspondencia Comercial, Aritmética, Cálculos Mercantiles. Ingreso Escuelas de Ingeniero, Normal y Kindergarten. Corte y Costura, Labores, Dibujo y Piano. **San Rafael número 71, entre Campanario y Lealtad. Telf. A-9222, Servicio de ómnibus.**

ALQUILERES

79 HOTELES

HOTEL «MIRAMAR», VIVA Y COma como en su casa. Ofrecemos habitaciones con baño desde $50.00 matrimonio; sin baño desde $40.00. Moralidad y buen trato. Malecón número 1, esquina Prado: A5-3692.

HOTEL "REGIS"

Prado 51, entrada por Colón, habitaciones y apartamentos, baño privado, agua caliente, balcón a la calle, elevador día y noche, comida excelente y servicio esmerado. Estricta moralidad. Telf. M-3683.

HOTEL «MICHALET»

Residencia para familias. Magníficas y modernas habitaciones con balcón a la calle. Espléndida comida. Esmerado servicio. Matrimonios, desde 35 pesos. Tejadillo 58, entre Obispo y Obrapía.

HOTEL "CANADA"

Restaurant Villegas y Tejadillo, frente Palacio Presidencial y Parque Zayas. M-4703. Habitaciones y apartamentos, comida criolla y española, en mesas separadas, agua caliente, elevador día y noche. Para una persona desde $28-00, dos personas desde 40.00 mensuales. Diario, precio razonable.

HOTEL INTERNACIONAL. — DE Francisco Gómez, fresco y amplios departamentos, corriente fría y caliente en los servicios excelente comida. Esmerado servicio. Precios económicos. Tejadillo 12 A-9958. (Alquilo apartamento propio para oficina).

HOTEL "ANDINO"

San Lázaro 496, esquina a M. U-2553. Unico en su clase. Moderno, céntrico, amplio, fresco, saludable, frente Universidad. Conviene para los que necesitan vivir cerca de los hospitales Calixto García o Mercedes. Habitaciones con baño privado, balcón, hermosa vista, con tres excelentes comidas: 45 pesos, matrimonio. Una persona desde 28 pesos. Clientela escogida. Pensión completa para huéspedes del interior. Precios sin competencia. Esmerado servicio en mesas separadas.

79 HOTELES

ANTIGUO HOTEL LUZ
OFICIOS 35

La casa preferida para familias de gusto, grandes y cómodos apartamentos y habitaciones, agua caliente y fría, comida criolla y española, amplio comedor, mesas separadas, teléfono, ascensor y un esmerado servicio, frente a la Bahía, una manzana independiente, 90 habitaciones con balcón a la calle. Precios de situación.

HOTEL PRADO

Prado 85, entrada por Virtudes, habitaciones con balcón a Prado. Precios de situación para familias estables, buena comida. Ascensor toda la noche. Telf. M-7660. F. Mariño.

THE SAVOY
F. y Quince, Vedado. Telf. F-6616

Situado en un lugar alto del Vedado, con fácil y frecuente comunicación con la ciudad y repartos. Rodeado de jardines, con 600 metros de hermosos portales. Las habitaciones tienen ventilación directa, teléfono, baño privado, con agua fría y caliente. Precios moderados, incluyendo tres excelentes comidas. El servicio en mesas separadas, para cada familia.

HOTEL "IDEAL ROOM"
PRADO 93 B, (POR PASAJE)

¿Desea vivir en casa tranquila, mejor que en su propia casa? Visite esta gran casa, aunque sea por curiosidad. Por dentro la mejor. Precios para matrimonio, con comida y toda asistencia desde $35.00 a $40. Hay apartamentos de dos habitaciones con balcón y baño a Prado. Exígense referencias de moralidad y pago.

HOTEL «SANTA FE», S. A.

Amistad número 61, entre San José y San Rafael. Lo más céntrico de La Habana, próximo al Capitolio, teatros y principales tiendas. Telf. M-7589. Grandes y frescas habitaciones. Excelente comida. Precios moderados. Se exige moralidad.

HOTEL "ALCAZAR"

Habitaciones con baño privado, agua caliente y elevador, desde $14.50 para una persona; y $16.00 para dos personas. Cárdenas y Arsenal. Teléfono M-4091.

HOTEL «VANDERBILT»

Situado en la Loma de la Universidad Nacional, amplias y lujosas habitaciones con el baño privado, agua caliente y fría, en abundancia. Esmerada atención. Neptuno 309.

TROTCHA

En lugar más céntrico del Vedado, amplias y frescas habitaciones, rodeadas de jardines a una cuadra de tranvías y ómnibus. Calzada y Dos, Vedado. Telf. F-2383.

80 CASAS de HUESPEDES

HUESPEDES: PRADO Nro. 8 NUEvo dueño. Esta casa situada en el mejor punto de la ciudad, ofrece amplias y ventiladas habitaciones, con balcón a la calle a precios de situación. Matrimonios con toda asistencia desde $35.00. Moralidad absoluta. Teléfono M-7750. Visítenos.

GALIANO 111, ALTOS, ENTRE SAN José y Barcelona, amplia y fresca habitación con baño intercalado, agua fría y caliente; comida exquisita. Precios reducidos. Absoluta moralidad. Teléfono M-8857.

GRAN CASA PARA FAMILIAS, Manrique 123, espléndidas habitaciones muy ventiladas balcón a la calle, agua caliente y fría, precios de situación con buena y abundante comida teléfono A-6388

GRAN CASA DE HUESPEDES GAliano 22 y medio, grandes y frescas habitaciones con balcón a la calle aguia corriente y excelente comida, precios de situación. Teléfono: A-7747

CASA DE HUESPEDES «LA ISLA». Monte 53, por Factoría. Exclusivamente para personas de moralidad. Habitaciones con balcón y baño, moderno, precios reducidos, comida a la carta. Teléfono A-9210.

RESIDENCIA MODERNA, HABITAción amueblada a hombres solos: desayuno, almuerzo y comida. Servicio completo, ropa cama, limpieza y teléfono. Magnífica comida. Absoluta moralidad y orden: $15.00 mensuales. Referencias. Amistad número 54, esquina Neptuno.

CASA PARA FAMILIAS: PRADO 65, se alquilan amplias y frescas habitaciones con balcón a la calle, comida inmejorable, con toda asistencia. También habitaciones en la azotea para matrimonio u hombres solos.

SE ALQUILA UNA HABITACION con balcón a la calle, baño privado, toda asistencia, residencia «Santa Ana», Campanario esquina a Concordia.

CASA DE HUESPEDES «LA REPUblica», Aguila 155, esquina a Barcelona, extricta moralidad, teléfono, A-6639, apartamentos y habitaciones con todo servicio, agua fría y caliente, excelente comida. Precios módicos y servicio esmerado.

RESIDENCIA PARA SEÑORITAS
ACADEMIA «SANTA TERESA»

San Rafael 71, entre Campanario y Lealtad: A-9222. Esta Academia, situada en lugar céntrico de la Habana, fácil comunicación todos centros de enseñanza, ofrece a señoras y señoritas estudiantes del interior, pensionado cómodo, moral y económico. En la misma se cursa ingreso a distintas Escuelas. Informes: Academia «Santa Teresa».

CASA DE HUESPEDES «LA MATANcera», Reina número 83, teléfono: A-0238. Se alquilan amplias habitaciones con vista a la calle con o sin baño, agua fría y caliente a precios muy reducidos. Comida española y criolla.

81 CASAS de COMIDAS

GRAN CASA DE COMIDAS, ADMITO abonados al comedor y mando a domicilio. Puede usted por semanas, quincenas o mensual. Pruebe y seguro seguirá. Monte 358 altos, teléfono M-4853

SE SIRVEN CANTINAS A DOMICIlio, comida criolla y española. Precios de situación. Muralla número 26. Telf. M-7533.

CASA PARTICULAR, REPARTE COmida variada, reducido número de familia. Artículos primera: aceite Balcells, manteca chicharrón. Domingos: arroz con pollo y postre. Precio: una persona 40 cts; dos 60 cts. Telf. A-7146.

SERVIMOS CANTINAS A DOMICIlio. Una persona: 40 cts.; dos: 60 cts. Artículos de primera. Admitimos abonados al comedor, bar «El Polo Reina y Angeles. Hablen con el cocinero.

«SANTA RITA»: CASA PARA FAMIlias; restaurant, espléndida habitación, Excelente comida, agua caliente, abonados al comedor. Se exigen referencias. Hay ascensor. O-Reilly 52, por Habana.

82 APARTAMENTOS

SE ALQUILAN BUENOS APARTAmentos balcón a la calle a matrimonio sin niños desde 8 a 14 pesos. O-Reilly 4, altos frente Ayuntamiento, teléfono M-6349 García.

EN INDUSTRIA, A UNA CUADRA de San Rafael, se alquila apartamento con baño, agua caliente, elegante, amueblado. Es independiente para caballero. Hay teléfono: $30.00. Informan: M-8738.

MANRIQUE Y MALECON
«EDIFICIO CARRERA JUSTIZ»

Se alquila un apartamento moderno en el sexto piso, con sala, saleta, comedor, tres cuartos, baño completo cuarto y servicio de criados y elevador día y noche. Informan en el mismo. Telf. A5-3371 y A5-3372.

APARTAMENTOS MODERNOS Y ventilados, decorados: sala, saleta, cuatro cuartos, precioso baño intercalado, saleta de comer, cocina de gas, calentador, baño criados, balcones a con todas comodidades, Neptuno 251, la calle. Apartamentos más chicos, Telfs. U-5402 y U-5158.

SANTOS SUAREZ 72, MAGNIFICOS apartamentos para familias, tres tamaños distintos, a precios módicos. Se cambian referencias.

APARTAMENTO CON 3 HABITAciones, amplias y ventiladas en azotea. Puede verse a todas horas; Sol, 45, altos. Amplia habitación con balcón a la calle.

EN CASA DE TODO ORDEN SE ALquilan buenos y frescos departamentos y habitaciones con todo lo necesario; precios los más económicos. O-Reilly 5. Se sirven comidas a domicilio.

SE ALQUILA UNA SALA PROPIA para oficina o apartamento y una habitación en lo más céntrico de la Habana. Se cambian referencias. Informan en Amistad 34, bajos. Teléfono A-9851.

EDIFICIO DE APARTAMENTOS, 17 Y 12, VEDADO

Se alquila con o sin garage, un apartamento de terraza, sala, tres cuartos, baño intercalado completo, comedor al fondo, cocina y servicio para criados, closets en todos los cuartos, extracción de basura por cuenta de la administración, antena múltiple y chucho automático en las escaleras. Informes el encargado, en el garage de los bajos.

SE ALQUILA APARTAMENTO BAlear 15. Carretera San Miguel del Padrón, caserío Luyanó, tiene 2 habitaciones, servicio cocina, lavadero Precio: 10 pesos. Informes en la misma teléfono A-7636

SE ALQUILAN HERMOSAS Y ventilados apartamentos a 17 pesos constando de sala, cuarto baño y cocina a 17 pesos en la calle Monte Nros. 407 y 409, informan el encargado.

APARTAMENTO CON LIVING-Room grande 3 cuartos, closet, comedor, terraza, baño moderno, cocina gas: 50 pesos. La llave en los bajos, O. esquina 27

SE ALQUILA EN EL EDIFICIO Areces Prado 36, un apartamento con vista a Prado, con todo servicio, a precio razonable, hay elevador.

SE ALQUILA UN APARTAMENTO alto sin estrenar en J y Calzada, con lujoso baño, cuatro habitaciones y toda clase de comodidades. Informan F-5368

EDIFICIO URSULINAS
EGIDO ESQUINA A SOL

Casa de apartamentos modernos, propios para matrimonios o reducida familia, con servicios sanitarios completos, luz, agua caliente y fría. Situado en lo más céntrico de la ciudad, con espléndidas vías de comunicaciones para toda la capital e interior de la República.

INFORMES EN EL MISMO PRECIOS MODICOS

Apartamento bajo, núm. 1.

83 DEPARTAMENTOS

SE DESEAN TOMAR $1,200 EN PRImera hipoteca, sobre residencia moderna, situada en Ampliación Almendares. Informes: M-8182 y FO-2188.

MAGNIFICOS
DEPARTAMENTOS HABITACIONES
CON BAÑO, LUZ Y ELEVADOR DIA Y NOCHE, EN
MARINA NUM. 2
ESQ. A 25, EDIF. «CARREÑO» DESDE $10.00 A $35.00
Informes en la misma. M-6747.

EDIFICIO "PRIETO"
DEPARTAMENTOS OFICINAS

Precios muy reducidos. Véanos con seguridad nos arreglaremos. Muralla 98, casi esquina Bernaza.

83 DEPARTAMENTOS

SOLEDAD NUM. 6

Entre Neptuno y San Miguel, apartamentos desde $12.00, inmejorables para personas mayores. Absoluta moralidad.

FAMILIA HONORABLE ALQUILA departamento de esquina habitación y saleta, balcones calle, agua caliente, teléfono, único inquilino. San Lázaro Nro. 131 altos, esquina a San Nicolás.

84 HABITACIONES

SE ALQUILA UNA HABITACION con o sin muebles. Se cambian referencias Avenida Cuarta esquina a calle 2, Buena Vista.

FRESQUISIMAS HABITACIONES.— baño privado, agua caliente, balcón a la calle, muy buena comida, hay teléfono, es con toda asistencia. Belascoaín 64, altos colchonería estudiantes 18 pesos U-5064

SE ALQUILA UNA HABITACION independiente para hombre solo y un garage, módico alquiler. Calle F Nro. 658 entre 27 y 29 Vedado.

SE ALQUILA EN CASA DE FAMIlia, una hermosa y bonita habitación, a hombres solos o matrimonio solo, con comida. Lamparilla 48, segundo piso, entre Compostela y Aguacate.

SE ALQUILA EN CASA PARTICUlar una o dos habitaciones con balcón a la calle a una o dos personas, no se quieren niños, se exigen referencias. Marqués González Nro. 49, 1er piso esquina a Pocito.

SE ALQUILAN EN CASA FAMILIA 2 habitaciones con baño y terraza, altos garage, verse de 10 a 12, 23 Nro. 956 entre 2 y 4, Vedado.

SE ALQUILA

Familia honorable alquila hermosa habitación bien amueblada, balcón mirando al mar. También médico, consulta bien montada, solicita colega quiera utilizarla horas libres. Informes: A-6477. Lugar muy céntrico.

CASA PARTICULAR, LO MAS CENtrico de La Habana. Alquilo hermosa habitación de 23 por 23, dos balcones calle, lavabo agua caliente, teléfono. Exclusivamente con asistencia. Neptuno 73, primer piso de «La Filosofía».

AMPLIA HABITACION ALQUILASE dos personas toda asistencia. Espléndida comida trato familiar. Precio reducido. Calle K Nro. 113 esquina 11 primer piso. Una cuadra tranvías ómnibus. Teléfono F-6481

SE ALQUILAN DOS HABITACIONES frescas, baño moderno, casa de familia estricta moralidad. Precios módicos. Jovellar 32 entre Espada y Hospital 2o piso.

A HOMBRE SOLO SE ALQUILA una magnífica habitación en casa particular. Se exigen referencias, precio ocho pesos. Virtudes 44, altos, esquina a Aguila.

HABITACION CON LUZ, BAÑO ANExo, balcón a la calle y sala, se alquilan en edificio moderno de Monte 485, casi Esquina Tejas. Informes: farmacia de los bajos. Telf. M-4128.

SE ALQUILAN DOS HABITACIOnes, una propia para hobre solo; y otra para matrimonio, en Estrella número 179, altos. Se dan y piden referencias.

SE ALQUILA EN HOSPITAL No. 3, altos, entre Neptuno y Concordia, grandes habitaciones muy frescas y ventiladas a matrimonio sin niños o a hombres solos. Es casa de moralidad.

SE ALQUILA UNA HABITACION muy fresca e independiente en San Rafael 51, altos, dos cuadras de Galiano; hay agua caliente. A-8786.

EDIFICIO MODERNO, SE ALQUILA una habitación con balcón a la calle y lababo de agua corrientes, para hombres solos. Virtudes 28, entre Aguila y Amistad. M-9392.

ALQUILO HABITACION, CON TOdas las comodidades, muy fresca, con comida, a persona sola o matrimonio sin niños. Villegas 9, altos, media cuadra Palacio Presidencial.

ALQUILASE HABITACION AMUEblada a hombre solo o matrimonio sin niños; precio modesto. Crespo 24, bajos. Casa particular.

SE ALQUILAN EN CASA DE TODO orden buenas habitaciones con todo lo necesario, hay varias de a 5 pesos. O-Reilly 5. Se sirven comidas a domicilio.

ALQUILANSE DOS ESPLENDIDAS habitaciones, una a la calle con toda asistencia, agua caliente, luz, teléfono, punto inmejorable con toda clase de comunicación, cerca de oficinas y bancos. Habana 89, altos, entre Amargura y Lamparila.

NEPTUNO 59, ALTOS, ENTRE AGUIla y Galiano; casa de moralidad. Alquilo habitaciones con lavabo, siempre hay agua, a matrimonio solo, señora o caballero, que sean decentes y cumplidores.

APARTAMENTOS Y HABITACIO
nes baratas, en las siguientes casas: Consulado 126, altos; Villegas 21, esquina a Empedrado; Soledad 6, entre Neptuno y San Miguel; y San Rafael y Oquendo, casas de familias honorables. Véalas, se encantará.

$10.00 ALQUILO HABITACION CON entrada y balcón independiente, en casa de matrimonio solo, sin hijos a señora o matrimonio sin niños. Se exigen referencias, con luz todo el día. Malecón 158, por Blanco: 2o piso

CASA DE FAMILIA ALQUILA PAra una o dos personas una amplia y fresca habitación con o sin muebles, anexo baño completo con agua caliente y fría hay teléfono. Malecón 14, altos

SE ALQUILAN FRESCAS Y VEN
tiladas habitaciones, en la casa Reina 17 y 19, altos, frente a la Plaza del Vapor entre Aguila y Angeles. Informan en la misma la encargada. Precio de situación.

ALQUILASE AMPLIA HABITACION en casa particular, tiene servicio independiente. Concordia Nro. 100 A, (bajos) entre Escobar y Gervasio.

VEDADO LINEA 901 ESQUINA 6, casa con palmas, familia honorable alquila hermosísima habitación, dos balcones, calle a la brisa propia 2 o 3 personas. Cambiamos referencias. Absoluta tranquilidad. Todo servicio F-5632 y F-3569

84 HABITACIONES

SE ALQUILA HABITACION A HOMbres solos, casa particular Zanja 67 B altos.

SE ALQUILAN EN COMPOSTELA número 75, entre Teniente Rey y Amargura, espaciosos y frescos apartamentos y habitaciones, acabados de pintar. La llave e informes en la misma. Propietario: Francisco Torres, edificio «Pedroso», Aguiar número 65.

ALQUILO UNA O DOS HABITACIObues o sin ellos a persona estricta moralidad, agua caliente y teléfono, en Morro 3, altos, entre Genios y Cárcel.

OBRAPIA Y LAMPARILLA HABANA 104 1er piso se alquilan dos amplias habitaciones con vista a la calle una y una interior.

PRADO 31, ALTOS, HABITACION con balcón con todo servicio agua fría y caliente, excelente comida, ambiente familiar, propio para matrimonio u hombre solo. Teléf M-3922

VEDADO: ALQUILANSE DOS GRAN des habitaciones con baño luz, mucha agua entrada independiente casa nueva, sin vecinos 19 cerca B, precio 15 pesos. Informan: F-7368.

A UNA CUADRA DEL PARQUE central, en casa de familia, se alquila una habitación anexa al baño a hombre solo. Progreso 17, 2do. piso alto. Hay teléfono.

SE ALQUILA EN AZOTEA, UNA HAbitación amueblada, con baño privado y entrada independiente. Espada núm. 9 entre Infanta y 27. Informan en los bajos.

SE ALQUILAN AMPLIAS HABITA
ciones, con lavabo de agua corriente y una sala con vista a la calle. Punto céntrico. Hay teléfono Aguacate 52, altos, entre O-Reilly y Progreso.

EN BONITA CASA SE ALQUILA A matrimonio, señora o señorita honorables, una amplia habitación, baño intercalado, ducha caliente; con toda asistencia o sin ella. Neptuno 302; 1er. piso, núm. 2. U-5564.

SE ALQUILA HABITACION MUY fresca a hombre solo o señora sola o para guardar muebles. Precio $7.00. San Nicolás 150 entre Reina y Estrella. Teléfono: M-2822.

SE ALQUILA UNA HABITACION, Virtudes 93 A, 2o. Telf M-6522

EN LO MEJOR DEL VEDADO, SE cede una hermosa y ventilada habitación. Casa tranquila; personas decentes. Calzada 510, entre D y E.

LEALTAD 122, ALTOS, ALQUILO habitación unica al baño, con toda asistencia; casa familia; otra en Escobar 117, altos, con balcón. Teléfono A-8123.

RESIDENCIA PARTICULAR, ALQUIla amplia habitación frente al mar, anexa al baño, a matrimonio o caballero honorable. San Lázaro número 75, esquina a Crespo. Hay teléfono.

SE ALQUILAN EN COMPOSTELA número 75, entre Teniente Rey y Amargura, espaciosos y frescos apartamentos y habitaciones, acabados de pintar. La llave e informes en la misma. Propietario: Francisco Torres. Edificio «Pedroso». Aguiar núm. 65.

SE ALQUILAN AMPLIAS HABITAciones Santa Clara 16 a persona sola o matrimonio sin niños, hay teléfono agua abundante y luz, una balcón calle cerca los muelles correo y Obras Públicas.

EDIFICIO «CUBA», SEIS PISOS,
Empedrado número 42. Se alquilan amplias y ventiladas habitaciones, muy baratas, elevador, lavavos, luz toda la noche Orden y moralidad. Telf. M-5113.

85 NAVES y LOCALES

PARA DEPOSITO ALQUILO EN LA Calzada de Concha un solar con cercas altas y un techo, 1400 metros cuadrados de terreno, se alquila barato. Informan teléfono X-2131.

SE ALQUILA UN LOCAL EN LA CAlle de O-Reilly número 9 y medio, con 275 metros, dos puertas a la calle y su amplia vidriera exposición. Informan en el bar Nova Scotia.

SE ALQUILAN LOS BAJOS DE PRAdo número 6, apropósito para comercio consultorio médico o bufete de abogado. Puede verla e informes: Prado 90, por Animas. Telf. A-8903.

40 PESOS: NAVE DE 250 METROS, en Picota 45, entre Paula y Conde. Llave e informes en la esquina. También J. Posse: M-6204.

SE ALQUILA EN NEPTUNO 34, ALtos dos habitaciones juntas o separadas único inquilino, no niños, de 10 a 12 y de 2 a 6 se dan y piden referencias.

SE ALQUILAN LOS BAJOS DE INdustria y Trocadero, al lado de la carnicería, propios para fonda, en 35 pesos. Informan en el primer piso. Telf. M-7613.

SE ALQUILA AMPLIO LOCAL PROpio para industria o comercio en el centro de la Habana, Barcelona Nro. 8 entre Aguila y Amistad Informes F-5872 y F-6072

VIVES NUMERO 165, FRENTE A Belascoaín número 20, magnífico, amplio y ventilado local. Precio: 80 pesos. Informan: Obispo 53. Telf. M-6917.

SE ALQUILA HERMOSA NAVE PROpia para industria o almacén toda de mampostería y sin columnas, muy espaciosa, en San Benigno 126 moderno, entre la calle de Agua Dulce y Serafines. Informes: X-1097.

ALQUILO HERMOSO LOCAL, PARA comercio o industria, Sol 13, entre San Pedro y Oficios. Informes: Escobar 125, entre Reina y Salud.

$12 Inquisidor esquina a Sol, por Sol, se alquila magnífico local propio para comercio o depósito. Para informes: Genios esquina a Morro. Teléfono: M-6747.

$30 Magnífico local en Dragones esquina a Amistad, propio para comercio u oficina. Informan en Genios esquina a Morro. Telf. M-6747.

85 NAVES y LOCALES

SE ALQUILA UNA NAVE GRANDE, con un patio, en la Calzada de Concha número 14, entre Reforma y Guasabacoa, Luyanó. Informan: Telf. A-3249. La llave en la bodega.

25 Pesos, Marina número 2, (Carreño). Magnífico local propio para restaurant o bodega. Informan en el mismo. Teléfono: M-6747.

SE CEDE UN LOCAL EN LO MAS céntrico de la ciudad con su vidriera e instalación. Monte 248.

SE ALQUILA EN RODRIGUEZ Y ENsenada, un local para bodega y una casa para vivienda. Informes: Telf. M-2988.

SE ALQUILA UNA NAVE DE 250
metros, a una cuadra del parque La Fraternidad, propia para comercio o industria, en Revillagigedo 13. Informan al lado. S da contrato: $60.00 mensuales.

87 HABANA

ALQUILO: CONCHA 19 ESQUINA A Atarés, altos, recibidor, servicio de criados y patio. Informan A-0384

HORNOS Y VAPOR A UNA CUA
dra del Parque Maceo, desde 25 pesos alquilo casas modernas, con sala, comedor, dos habitaciones y baño. Telf. M-2837.

SE ALQUILA GRAN LUJOSA RESIdencia con ocho cuartos, sala, comedor grande, 3 baños frente tres calles, jardines garage hermoso portal próximo a desocuparse. Informan: teléfono M-2170 Leour María.

SE ALQUILA CASA PROPIA PARA comercio con dos vidrieras al frente y 4 habitaciones para familia 65 pesos. Obispo Sro. 48 entre Compostela y Habana informan Santa Clara Nro. 11 por Oficios, café.

SE ALQUILA: 10 DE OCTUBRE 137, primer piso, frente a la Quinta de Dependientes, compuesto de sala, recibidor, tres cuartos, baño intercalado, comedor, cuarto y servicio de criados. Para verla, en la misma. Informes: Telf. A-8903.

SE ALQUILAN LOS ALTOS DE CAMpanario 41, entre Virtudes y Concordia, compuestos de sala, recibidor, cuatro cuartos, comedor y baño, cocina y cuarto y servicio de criados, en la azotea. La llave: bajos. Informes: Telf. A-8903.

SE ALQUILAN MODERNOS Y ESpléndidos bajos Lealtad 88-A, entre Neptuno y San Miguel: sala, saleta, comedor y cinco habitaciones: $55.00. Informan en los mismos.

ALQUILO CASA NUEVA: PLASENcia 2-D, altos, con sala, comedor, dos cuartos grandes, gran baño. Abundante agua fría y caliente. Informan: M-1091.

PROXIMA A DESOCUPARSE, ALQUIlo una sala, con gran balcón a la calle y el primer cuarto, con lavabo de agua corriente y comida si la desea. Sol número 75, segundo piso, entre Aguacate y Compostela.

MALECON 328, SEGUNDO PISO, SE alquila piso moderno, con agua abundante. Llave e informes, en los bajos. Dr. Lombard Aguiar 95, altos.

MAZON NUMERO 37, ENTRE VA
lle y Zapata, casa de sala, comedor, tres habitaciones, baño y cocina. Llaves en la misma. Informes: U-5858.

JOVELLAR NUMEROS 27 Y 29,
entre Aramburo y Hospital, casas de sala, comedor, dos cuartos, baño y cocina. Llaves en las mismas. Informes: U-5858.

SAN LAZARO NUMERO 388, EN
tre Espada y Hospital, altos: recibidor, sala, comedor, dos cuartos, baño y cocina. Informes: U-5858.

OQUENDO NUMERO 24,)PALA
cio de «La Aurora»), se alquilan apartamentos de dos habitaciones, baño y cocina, desde $13.00. Informes: U-5858.

OQUENDO 75 ESQUINA PEÑALVER esquina lujosa, sala, comedor, 2 cuartos muy grandes, baño intercalado cocina, llave en la esquina Telf. F-6922

SE ALQUILAN LOS ALTOS DE LA casa San José Nro. 73 con sala, comedor, tres cuartos y servicios. Informan teléfono U-1710 Tavel.

SE ALQUILA UN PISO EN NEPTUno número 64, entre Galiano y San Nicolás; otro, en Reina número 111, entre Campanario y Lealtad: M-2024 y A-9921.

ALQUILO RAYO 93, BAJOS, ENTRE Monte y San Nicolás, frente iglesia, sala, saleta, tres cuartos, patio, traspatio etc., 32 pesos. Llave en la misma Dueña F-5062

CARLOS III NUM. 183

Esquina a Marqués González, casa acabada de pintar, en lo más alto de La Habana, 19 metros sobre el nivel del mar y compuesta de zaguán, recibidor, sala, 4 cuartos grandes de 5 metros de ancho cada uno, baño intercalado, comedor al fondo con ventanas a un patio de arboleda, cocina de gas y carbón, 3 cuartos de criados con 2 baños, garage para dos máquinas. Precio: 90 pesos, con fiador. Informes: Carlos III número 181-A. Telf. U-3281

ALQUILO MODERNO PISO ALTO: Suárez 49, entre Gloria y Apodaca: sala, antesala, 4 cuartos, comedor, baño intercalado, cuarto de criados, baño, cocina. Informan: Escobar 125, entre Reina y Salud.

SE ALQUILA: CASA SAN IGNACIO 83, esquina a Merced, sala grande, 3 habitaciones, cocina, patio y servicias sanitarios. $34. Llave bodega. Informan Zanja 69.

ALQUILO MODERNOS ALTOS VIves esquina a Figuras: Sala, comedor, dos grandes cuartos, baño intercalado, cocina. Informan en la misma. Teléfono I-6183.

87 HABANA

PROXIMA A DESOCUPARSE SE alquilan los bajos de la casa Neptuno 224, compuesta de zaguán, sala, saleta, 5 cuartos, comedor patio, cocina y baño. Informan en la misma y en el teléfono U-1710 Tavel.

ACABADA DE PINTAR, SE AL
quila, Amargura 79, altos, media cuadra de la plaza del Cristo: sala, saleta, 4 hermosas habitaciones, hall, lujoso baño, comedor, cuarto y servicio de criados.

SE ALQUILA VIRTUDES 144 SEgundo piso casa moderna, sala, saleta, 4 cuartos, baño intercalado en colores, servicio criados. Precio: 65 pesos. Informan Virtudes 143, bajos.

ALQUILO CASA SALUD 37, ALTOS entre Manrique y Campanario. Sala, comedor, cuatro habitaciones, baño intercalado cocina y en la azotea tres habitaciones, con baño. Llave informes la misma o en Plaza Vapor 71, Vidriera.

SE ALQUILA EN INDUSTRIA Nro. 81 2o piso una casa con sala tres cuartos, baño intercalado, comedor al fondo, cocina y servicios de criados. Informan en la misma el encargado.

ESCOBAR 27, ALTOS, SE ALQUIlan con sala, saleta, cuatro habitaciones, baño, comedor, y cocina. Llave en los mismos e informes en Lamparilla Nro. 9

MODERNOS BAJOS $22 Y $14
Alquilo a 10 minutos Parque Central con sala, y 3 cuartos y con sala y un cuarto, calle de Justicia esquina Arango una cuadra tranvías y guaguas de la Calzada de Concha. Informan bodega.

SAN LAZARO 165 ENTRE CAMPAnario y Perseverancia, primer piso, sala, recibidor, cuatro habitaciones, baño intercalado, comedor, servicio, cuarto criados, cocina. Verla, 9 a 4.

ALQUILO ALTOS: MARQUES GONzález 10, entre Neptuno y Concordia: 3 cuartos, sala baño intercalado, comedor y servicio de criados. Informan en la misma.

SANTA CLARA 29, ALTOS
Entre San Ignacio e Inquisidor, moderna y fresca: sala, 3 cuartos, comedor, baño, cocina de gas y carbón, cuarto y servicio criados. Informan: Telfs. M-2037 y F-5694.

SE ALQUILAN LOS BAJOS DE EScobar 168 entre Reina y Salud con zaguán, sala, saleta, 4 cuartos, baño, comedor, cocina, cuarto y servicio de criados. Informan altos.

SE ALQUILAN LOS ALTOS DE CAMpanario 141 casi esquina a Reina, compuestos de sala, comedor, cuatro habitaciones, servicios y cocina. La llave en los bajos. Informan teléfono M-2564

EN LO MAS CENTRICO DE LA HAbana, Galiano y Concordia, Edificio Zéndegui, apartamento cómodo y ventilado Sala, comedor, tres habitaciones, baño completo y cocina. Informan F-3475

$2500 MODERNOS BAJOS TRES HAbitaciones, sala, comedor, baño completo intercalado, agua abundante. Muy frescos. Entre los líneas tranvías. Vigía y Fernandina.

SE ALQUILAN LOS ALTOS DE INquisidor 5, con sala, comedor y tres cuartos, baño completo; la llave en los bajos. Teléfono I-5595.

SE ALQUILA VIRTUDES 111, CON zaguán, sala, saleta, siete habitaciones, comedor, dos baños, cocina, patio, traspatio y servicio de criados. Precio: 90 pesos. Informes: F-7473.

ALQUILO PERSEVERANCIA 25, BAjos, entre Lagunas y Animas, compuestos sala, saleta, comedor, cuatro habitaciones doble servicios sanitarios y patio. Véalos de 3 a 5, solamente.

MONTE 350, ALTOS
Esquina a Fernandina: recibidor, sala, gabinete, cinco cuartos, comedor, baño completo: cocina y servicio de criados: 45 pesos. Llaves en los bajos. Informes: Omoa 14-D. M-3225.

SAN JOAQUIN 33, ALTOS, SE ALquila entre Monte y Omoa: Sala, comedor, cuatro cuartos, baño, agua por motor. Llave al lado núm. 114, altos. Precio último $30. Dos meses fondo. Dueño: Félix Capestany, Villegas 78, Ferretería.

SE ALQUILA HERMOSA CASA DE sala, comedor, siete habitaciones y dos cuartos, baño, en $45. Moderna. San Nicolás 248, entre Gloria y Corrales. Teléfono A-8637.

JOVELLAR 54, ENTRE ARAMBURO y Hospital, magnífico piso alto con sala, saleta, tres habitaciones grandes, baño, comedor, cocina, cuarto y servicios criados. Informan en la misma.

CAMPANARIO NUMERO 45, ENTRE Virtudes y Concordia: zaguán, sala, recibidor, 6 habitaciones, baño intercalado, comedor cocina, patio, 2 cuartos, servicios de criados y azotea. Informan: Obispo 53: M-6917.

TENERIFE 98, BAJOS, ENTRE RAStro y

UN SERVICIO GRATUITO útil y eficiente ha establecido el DIARIO DE LA MARINA para divulgar, aún más por medio de las carteleras que ha instalado en los portales de su edificio, la publicidad de los anuncios económicos clasificados, que aparecen diariamente en sus páginas.

DIARIO DE LA MARINA publica más anuncios económicos que los que aparecen diariamente en todos los demás periódicos.

ALQUILERES

88 VEDADO

VEDADO. ALTOS INDEPENDIENTES calle C Nro. 457 entre 19 y 21 sala, saleta, comedor, 4 cuartos, baño y servicio criados. Llave en los bajos.

MODERNOS BAJOS: A. ESQUINA A Zapata, Vedado, gran portal, sala, comedor, dos habitaciones, baño completo, refrigerador y cocina de gas. Precio: $36.00. Informan en la misma.

EN AVENIDA DE LOS PRESIDENTES, de 23 a 27, vendo parcela de esquina, con mil metros de superficie. Informes: Sra. Vda. de Dobal, en E. entre 23 y 25.

VEDADO SE ALQUILAN LOS BAJOS de H. número 209, entre 9 y 11, compuesto de 5 habitaciones, sala, saleta, galería, garage y demás comodidades. Informan: F-2470. Precio: 80 pesos. Llave: Calzada 255, entre J. e I.

VEDADO: 8 ENTRE 23 Y 25, MODERNA casa chemínea, cuatro habitaciones, closets, baño de lujo, servicio criado, garage, la llave 23 Nro. 1005

VEDADO J ESQUINA 25, LUJOSA casa nueva construcción, 3 grandes habitaciones, 2 baños, 2 saletas, garage, habitación, servicios chauffeur, alquiler: 110 pesos. Informes allí. A-7468

CALLE 23 NUMERO 1204, ESQUINA a 18, Vedado. Alquilo primer piso, con 4 cuartos, baño intercalado, sala, hall, comedor, cocina, servicio de criados. Informan enfrente.

SE ALQUILA LA CASA B 107 ALTOS entre 5 y Calzada, compuesta de terraza, sala, comedor, 3 habitaciones, cuarto y servicio de criados Informan F-5432 la llave en la tienda.

EDIFICIO RIVERSIDE: PISOS INDEpendientes. Vista río sala 2-3 cuartos baño intercalado comedor fondo, garage: 15, 18 y 25 pesos, 17 esquina a 26, Vedado.

VEDADO. ALQUILO CASA CRECHErie y 21 primer piso compuesto de sala, comedor 3 cuartos y uno en la azotea, con sus servicios y demás comodidades. Informes y llave en la bodega.

ALQUILO CHALET: VEDADO, CAlle 27 número 709, entre A y B., sala, comedor, 4 cuartos, biblioteca, dos baños lujo, cocina, cuarto y servicio de criados garage 2 máquinas y 2 cuartos chofer. Informes: Telf. F-2152.

SE ALQUILA LA CASA B Nro. 107 altos, entre 5 y Calzada, compuesta de terraza, sala, comedor, 3 habitaciones, cuarto y servicio de criados. Informan F-5432 la llave en la tienda

VEDADO: SE ALQUILAN LOS ALtos de la calle 12 esquina 11, compuestos de recibidor, sala, comedor, tres habitaciones, baño y cocina. Llaves e informes en la bodega.

EDIFICIO «BIARRITZ», CALZADA y J. Vedado. Alquilo moderno piso bajo: sala, comedor, 2 cuartos, baño, etc. Precio: 28 pesos. Exígense referencias.

VEDADO: CALLE N. NUMERO 108, entre Línea y 17, tipo chalet: jardín, portal, sala, comedor, cuatro dormitorios, baño completo cuarto y servicio de criados. Informes en la misma de 2 a 5 p. m. Alquiler: $45.00.

VEDADO: CALLE A. NUMERO 107, entre Calzada y Quinta, moderno piso alto: recibidor, sala, comedor, dos cuartos con closets, baño completo, servicio de criados. Informes en la misma. Alquiler: $40.00.

89 CERRO y PALATINO

SAN CRISTOBAL NUMERO 6, ENtre Prensa y Colón; sala, comedor, 2 habitaciones, cocina y baño. Obispo 53: M-6917.

PRIMELLES 31, CERRO, UNA CUAdra Paradero: portal, sala, saleta decoradas, tres grandes cuartos, saleta fondo, cocina y baño modernista, cielo raso, patio y traspatio, con frutales, frente guaguas. Llave: bodega.

ZARAGOZA NUMERO 35-B., $18.00, sala, comedor cuarto, baño y cocina. Informes: Obispo 53. The Trust Co. of Cuba: M-6917.

90 MARIANAO y sus REPARTOS

REPARTO ALMENDARES CALLE 9 Nro. 20 entre 16 y 18, 3 habitaciones y lado panadería la de Aguiar 4 habitaciones, garage y demás servicios 30 pesos. Llaves bodega.

REPARTO LA SIERRA: CALLE PRImera entre Diez y Doce, se alquila precioso chalecito. Puede verse a todas horas. Informan en el mismo, o el Sr. Canales: Telf. M-7951, Packard, de 2 a 5 p. m.

CALLE 18, ENTRE E Y F., REPARto Almendares: portal, sala, comedor, tres cuartos, baño de lujo, cuarto criados y garage. Telf. F-3131.

AMPLIACION ALMENDARES, CASA moderna, calle 12, esquina a Cuarta Avenida, esquina fraile con portal, garage, sala, comedor, tres habitaciones, baño, cocina, servicios criados. Llaves en la misma. Informan: M-2823.

PLANTA ALTA DE LA CASA, CAlle Nueve, entre Octava y Novena, reparto Buenavista, con tranvías por el frente y ómnibus al fondo. Se compone de sala, saleta, cinco cuartos, hall, servicios sanitarios, comedor, cocina y cuarto de criados terrazas y garage para automóvil. Alquiler módico. Informes: Rosales, Gorrín y Mañas, edificio La Metropolitana 610. Telf. M-6946.

ALQUILO DOS CASAS, PORTAL, SAla, dos cuartos, comedor, servicios interiores, enorme patio, frente Paradero Ruta 58, Ceiba, Marianao; preguntar bodega «20 de Mayo». Dieciséis pesos.

MARIANAO: COCO SOLO, SE ALQUIla la casa San Celestino 14, portal, sala, comedor, baño, tres habitaciones grandes, para verla y tratarla pregunte por Emilio.

MARIANAO: SE ALQUILA A UNA cuadra de la Calzada y de los tranvías, casa con jardín, portal, sala, dos hermosos cuartos, baño intercalado, comedor, cocina y patio calle San Francisco 10, Reparto Loma. Llave e informes: en la bodega.

SAN JOSE Y LA PAZ, LA LISA, SE alquila cómoda casita con todas sus comodidades, gran terreno a todo su alrededor con árboles frutales. Renta 20 pesos. Las llaves enfrente. Informes: A-6420.

MARIANAO: SE ALQUILA A UNA cuadra de la Calzada y de los tranvías, casa con jardín, portal, sala, dos hermosos cuartos, baño intercalado, comedor, cocina y patio, calle San Francisco 10, reparto Loma. Llave e informes, en la bodega.

SE ALQUILA CASA GRANDE AMUEblado completo, situada en el Country Club Park, cerca del lago. Renta razonable. Finca Quijano.

91 J. DEL MONTE Y LA VIBORA

ARMAS 76, ESQUINA A VISTA Alegre, (Víbora) casa moderna pintándose, sala, saleta, 3 habitaciones, comedor al fondo servicios completos, en lo más alto de la Víbora $25 la llave allí. Telf. FO-7822

SE ALQUILA EL BONITO CHALET Gustavo esquina a Gonzalo, reparto Santa Amalia, dos salas, hall, dos cuartos, baño, comedor, cocina, pantry y cuarto de criados, hermoso patio y otro anexo con árboles frutales, garage y cuarto de chauffeur, en los altos cuatro cuartos y dos baños. Informan en la misma de 2 a 6 y en Línea 216 esquina a J. Vedado.

ALQUILO SAN FRANCISCO 41 BAjos, entre San Lázaro y Buenaventura, Víbora. Sala, comedor, tres cuartos, baño, cocina traspatio. Precio 25 pesos llave en los altos. Informan F-4238

ALQUILO: VIBORA, BUENAVENTUra 68, frente iglesia Pasionistas, una cuadra Calzada, casa con sala, comedor, 3 habitaciones y servicios. Precio: $23.00. Informes: I-6289.

PARA PERSONAS DE GUSTO ELEgante, precios casa de dos plantas, San Lázaro 18, entre San Francisco y Milagros. Cocina de gas. Llave, al lado; $30.00.

ALQUILERES

91 J. DEL MONTE Y LA VIBORA

SAN MARIANO 62

Se alquila entre San Lázaro y San Anastasio, en la Víbora, con jardín, portal, sala, saleta, cuatro cuartos, baño intercalado, comedor, cocina, cuarto criados, patio y traspatio. La llave en el número 43. Precio: $45.00. Dueño: Villegas 78, ferretería, Félix Capestany.

SE ALQUILAN LOS BAJOS DE CORtina 109 entre Estrada Palma y Luis Estévez, jardín, portal, sala, saleta, 4 cuartos baño intercalado, comedor al fondo, cocina y patio. Informan al lado. I-5183

ALQUILO ALTOS MODERNOS CHAple 8, media cuadra Diez Octubre, sala, cinco cuartos, hall, comedor, cuarto servicio criados, terraza, 40 pesos. Teléfono F-2500

VIBORA: POEY ENTRE O-PARRILL y Acosta, cómodos bajos, con 4 habitaciones, garage, terraza al fondo. Agua siempre. Exíjense informes. Dueño, en los altos: I-5877.

SE ALQUILA LA CASA SAN BUEnaventura 64, entre San Marianao y Vista Alegre, con sala, tres habitaciones, comedor y demás servicios; la llave al lado. Para informes de 12 a 2 y de 7 a 10 en U-2458. Abierta de 9 a 11 y media.

SE ALQUILAN DOS HERMOSOS chalets en la calle de Patrocinio Nros. 21 y 23 a una cuadra del paradero de la Víbora, tienen sala, 3 cuartos, comedor, baño y servicio de criada con su cuarto. Informan: el encargado.

ALQUILO DOS CASAS SITUADAS en lugar inmejorable, Calzada de Jesús del Monte 916 (moderno) y 918 (moderno) entre Luz y Chaple. Llave e informes de las mismas en el No. 920.

SE ALQUILAN ESPLENDIDOS ALtos, Jesús del Monte 227, esquina a Municipio: sala, antesala, 5 cuartos, comedor, cocina, baño intercalado, de criados y terraza. Informan: Escobar 125, entre Reina y Salud.

LAGUERUELA 32, ENTRE SEGUNda y Tercera; dos plantas: Sala, comedor, cocina, baño y dos cuartos dormitorios en los bajos; cuatro cuartos dormitorios y dos baños en los altos; garage para dos máquinas, con lavaderos y servicios abajo y dos habitaciones con baño y servicios arriba. Jardín, árboles frutales, portal, terrazas, mirador. Precio: $55.00. Informa: Juan Pérez, Egido 100. Teléf. M-6190.

SE ALQUILA ESPLENDIDO CHAlet, a una cuadra de colegios Maristas y Lourdes, propio para familia de gusto, espléndida vista, en el parque villa «Teté». Informan: Telf. I-5482.

GERTRUDIS G., ENTRE DIEZ DE Octubre y Agustina: $34.00, portal, sala, recibidor, comedor, 3 habitaciones, baño, cocina y patio, servicio de criados y dos cuartos en azotea, Obispo 53: M-6917.

ALQUILO: VIBORA, TERMINANDO de pintar, San Anastasio 58, entre Santa Catalina y San Mariano: portal, sala, saleta, comedor, garage, 4 cuartos familia y dos de criados: 45 pesos. Telf. I-5798.

92 STOS. SUAREZ y MENDOZA

ALQUILO GOICURIA 18, PROXIMO Lacret sala, saleta cuatro cuartos, doble servicio gran comedor, garage, portal, amplio pasillo, patio. Precio: 35 pesos.

SANTOS SUAREZ, VENDO: PORTAL, sala, comedor, dos habitaciones y demás comodidades. Santa Emilia entre Paz y Gómez. Informes: Paseo 101, altos, esquina a Quinta, 12 p. m.

ALQUILO EN $10,00, DOS MESES EN fondo, cerca Universidad, Neptuno 206-C, altos, entre Oquendo y Marqués González, habitación azotea, casa particular. Derecho cocina. Agua caliente. Indispensable: orden, educación y moralidad.

SE ALQUILA UNA CASITA INTErior, en Serrano 74, entre Santos Suárez y Enamorados. Informan: Telf. M-5701.

LUIS ESTEVEZ 457 ENTRE JUAN Delgado y D-Strampes, jardín portal, sala, saleta, tres cuartos, patio, traspatio informan D-Strampes 207 casi esquina a Libertad.

SE ALQUILAN LOS BAJOS DE SAN Bernardino 35, entre San Julio y Paz compuestos de portal, sala, comedor, 3 cuartos, cocina baño intercalado y garage. La llave en los altos. Informes: Telf. A-9959.

SE ALQUILA SANTA EMILIA 168: portal, sala, saleta, dos cuartos, cocina, servicios; llave bodega. Informes F-4393. Precio: $20.

REPARTO SANTOS SUAREZ. —CAlle Cocos Nro. 156 entre Flores y San Benigno Modernos bajos con garage, treinta y cinco pesos. Llave altos. Informan: teléfono M-3236, horas de oficina.

93 LUYANO

ALQUILO PEREZ 10 ALTOS CASI esquina a Concha, Luyanó, portal, zaguán, sala, 4 cuartos, comedor, baño intercalado completo, cocina, servicio criados, dos terrazas. Llave en frente Nro. 11 Informes: X-2623.

AVISO IMPORTANTE: SE ALQUILA un apartamento muy cómodo: sala, cuarto, baño, cocina y patiecito. Todo independiente. Compromiso 7, entre Rosa Enríquez y Blanquizar, primer piso.

ALQUILO CASA DE FABRICA No. 19 entre Arango y Municipio con sala, comedor, baño completo, cocina, tres grandes cuartos. Informan en la misma. Teléfono I-6183.

SE ALQUILA EN ARANGO ESQUIna Fomento, unos altos ventilados con sala, comedor, 2 cuartos grandes, baño, cocina y todo lo demás, para persona de gusto. Precio módico

94 LAWTON y BATISTA

OCTAVA ENTRE DOLORES Y CONcepción, portal, cuatro cuartos dobles servicios, patio, traspatio, tranvía frente. Informan la misma de 9 a 11 a.m. F-6948

SAN FRANCISCO 217 ENTRE LAWton y San Anastasio, sala, saleta corrida, tres habitaciones, comedor al fondo, baño moderno, cocina. Llave en el 218 Informes 19 Sro. 507 entre D y E. Vedado F-5420

98 ALQUILERES VARIOS

A LA SALIDA DE ARROYO AREnas, se alquila la quinta de recreo «Villa Esperanza», con luz eléctrica, agua caliente y fría, teléfono, garage, etc. $50.00 También se vende. F-4733

SE SOLICITAN

99 SOLICITUD DE ALQUILERES

SE DESEA ALQUILAR UNA CASA amueblada en el reparto Miramar. Telf. F-3963

100 PERSONAS DE IGNORADOS PARADERO

EDMUNDO URDANETA DESEA SAber el paradero de la señora Josefina Hernández y de su pequeño hijo. Avisar: Correos de Maracaibo, Venezuela

SE DESEA SABER EL PARADERO del señor José Encinosa o Ensinosas o sus familiares. Dirijanse: a Mrs. Moore, San Juan de Dios, Nro. 1, Habana.

101 PERDIDAS

EXTRAVIADA UNA PERRITA BOSton Bull, que responde por «Greta». A quien la devuelta a la calle H. número 452, esquina a 19, Vedado, será generosamente gratificado.

SE SOLICITAN

101 PERDIDAS

SERA ESPLENDIDAMENTE GRATIficada la persona que entregue en el hotel Nacional, una sortija de señora con dos turquesas rodeadas de brillantes, montada en oro. Es un recuerdo de familia.

SE GRATIFICARA ESPLENDIDAmente a quien entregue al Dr. Entenza en Obrapía 19, altos, un reloj pulsera de oro, de señora, con seis brillantes y cadena de muelles. Es un recuerdo de familia, que se ha perdido.

102 AGENCIAS DE COLOCACIONES

«LA MATANCERA», A-7740

Servimos rápidamente: criadas, cocineras y choferes. Toda clase de servidumbre y empleados de ambos sexos, con referencias. Sol número 111, entre Egido y Villegas.

AGENCIA «BEERS»: M-7730

Cuando salga de misa en La Catedral, recuerde que esta bien montada oficina tiene siempre lista completa de buen personal, tanto doméstico, como para oficina, con referencias investigadas. San Ignacio 16, frente a La Catedral. (Desde 1906).

«LA ORIENTAL»: U-5388

Servimos con referencias: criadas, cocineras, manejadoras, mensajeros y toda clase de servidumbres de ambos sexos, extranjeros y del país. San Rafael 118, entre Escobar y Gervasio: U-5388.

103 CRIADAS y CRIADOS

SE SOLICITA UNA MUCHACHA PAra criada de mano. Se exigen referencias Cerro 697 altos, de la botica, esquina a Lombillo.

SE SOLICITA UNA CRIADA DE mano, para dormir en la colocación en Campanario Nro. 156 antiguo.

SE SOLICITA UN MUCHACHO ESpañol para limpieza en Luyanó 147, Colegio, entre Cueto y Blanquizal.

SE SOLICITA CRIADA BLANCA PAra los quehaceres de la casa sueldo: 12 pesos Cerro 807, altos.

SOLICITO UN CRIADO DE MANO español joven, soltero, que duerma en la colocación, que sea honrado y tenga referencias de casas particulares conocidas de haber estado colocado algún tiempo en ellas, sino que no se presente; casa, comida, lavado y 25 pesos N y 25, Vedado.

SE SOLICITAN DOS CRIADAS ESpañolas, de mediana edad, que sepan trabajar y tengan referencias. Dormir en la colocación: $18.00, cada una. Calle 15 número 802, entre 2 y 4, Vedado.

SOLICITO MUCHACHA BLANCA, para poco tabajo y aprender a cocación y tener referencias. Sueldo: ser. Indispensable dormir en la colocación: $5.00 para empezar. Informan: Telf. F-5697.

SOLICITO JOVEN BLANCA DEL país para los quehaceres de corta familia 8 pesos, dormir colocación. Zapotes 305, esquina Durege Santos Suárez

CRIADA DE MANO, SE SOLICITA una en 15 Nro. 957 Vedado entre 8 y 10 20 pesos, uniformes referencias dormir fuera.

SOLICITO SEÑORA PARA LOS QUEhaceres de casa pequeña de matrimonio con dos niños, que duerma en el acomodo. Si sabe algo de cocina, mejor. San Miguel 224-A., altos. Que tenga referencias.

SE SOLICITA UNA CRIADA DE MAno, joven, blanca o parda. Que sepa planchar y duerma en la colocación, San Nicolás 67, bajos, después de las nueve.

SOLICITO DOS CRIADOS DE MANO, finos, españoles: $25.00 manejadora inglesa clara: $30.00; cocinera y repostera, para americanos; y muchas más para familias americanas. Agencia «Beers». San Ignacio 16, esquina Empedrado: M-7730.

SOLICITO CRIADA PARA TODO EL servicio cuatro personas mayores, Sueldo quince pesos calle K número 308, teléfono F-2696

SE SOLICITA CRIADA CON RECOmendaciones. FO-7452

SE SOLICITA UNA CRIADA JOVEN de color para hacer alguna limpieza y servir la mesa, dormir en la colocación, ha de ser formal y traer referencias sueldo 10 pesos y uniformes. Calle 32 entre 5a y 7a Avenidas Miramar.

SE SOLICITAN 2 CRIADAS DE EXperiencia para atender a un enfermo, con buenas referencias, buen sueldo. Llamar al FO-1346 o U-2269

SOLICITO MUCHACHA JOVEN QUE sea muy limpia para cocinar, familia pequeña y ayudar la limpieza. No se puede sacar comida. Sueldo: $6.00. Informan: Lealtad No. 121, altos.

SE SOLICITA UNA CRIADA PARA cuartos que tenga referencias; sueldo $12.00 y uniformes. Calle 30, entre 3a. y 5ta. Avenidas, Reparto Miramar.

104 COCINERAS y COCINEROS

SE SOLICITA JOVEN ESPAÑOLA para cocinar y pequeña limpieza de cuartos, tres de familia. Se desea duerma en la casa menos el día de su salida que puede dormir fuera. Referencias: Línea 603, altos entre B y C teléfono F-4979

UN MATRIMONIO SOLICITA COcinera española, que no duerma en la colocación, que haga plaza, sueldo: 12 pesos y uniformes. También solicita muchacha española criada de mano, que duerma en la colocación, sueldo 8 pesos y uniformes. Luz 60. Loma de Chaple. Informes en Lealtad 197 B esquina a Carmen, altos.

SOLICITASE COCINERA ESPAÑOla solo para matrimonio que ayude algo a la limpieza y tenga recomendaciones. Línea 962, altos esquina a 10, entrada por 10, Vedado. Presentarse solamente de 3 a 5 de la tarde.

SOLICITO MUCHACHA PARA COCInar y limpiar a matrimonio solo, du erma colo cación y traiga referencias en 7 Nro. 40 entre 14 y 16, una cuadra y media del Cruicero de la Playa.

SOLICITO COCINERA QUE HAGA también limpieza para matrimonio solo. Si no duerme en la colocación no se presente. Obrapía 65, altos.

SOLICITO MUCHACHAS QUE DEseen colocarse para cocinar, limpiar o manejar; sueldo $10 y $15. Calle F, No. 557, entre 23 y 25. Agencia.

SOLICITO COCINERA BLANCA MEdiana edad; cocine bien, sea aseada y traiga referencias; si no tiene estas condiciones no moleste. Informes al teléfono X-1292. Destilería «Habana», 12 y F, Reparto Batista.

SE SOLICITA UNA MUCHACHA ESpañola, joven, para cocinar y limpiar casa chica de muy corta familia. Belascoaín número 38, segundo piso.

SOLICITO COCINERA CON REFErencias para corta familia 10 pesos que duerma en la casa, se prefiere mediana edad. Calle 11 Nro 1001 esquina a 10, Vedado.

SE SOLICITA UNA COCINERA, EN San Lázaro 41 y 43. Sueldo: $9.00. Sra. Martínez.

SE SOLICITA COCINERA CUBANA, que sea repostera, práctica en buenas casas con referencias. Calle 6 número 152, esquina a Calzada, Vedado.

SE SOLICITA UNA COCINERA EN Belascoaín 11, altos, entre Virtudes y Animas.

SOLICITO JOVEN ESPAÑOLA, PAra cocinar y limpiar a corta familia. Tiene que dormir en la colocación. Sueldo: $18.00. Lucena número 8, altos entre Neptuno y San Miguel.

SE SOLICITA UNA CRIADA ESPAñola, para cocinar y limpiar casa de matrimonio con dos niñas. Dormirá en la colocación. Sueldo: $17.00. General Lee, casi esquina a Juan Bruno Zayas, Santos Suárez.

SE SOLICITA UNA COCINERA QUE sepa cocinar bien para un matrimonio; que tenga referencias. Perseverancia 34-B, 2do. piso, entre Virtudes y Animas.

SE SOLICITAN

104 COCINERAS y COCINEROS

SOLICITO JOVEN ESPAÑOLA PARA cocinar y limpiar. Informes Teléfono U-3812.

SE SOLICITA COCINERA REPOStera de color con referencias; para tratar de 3 a 5 en D, No. 506. 21 y 23.

SE SOLICITA UNA COCINERA QUE sea fina y sepa su obligación para 4 de familia; sueldo $10. Almendares 6, bajos, entre Carlos Tercero y Lugareño.

SE SOLICITA MUJER PARA ATENder una niña de dos años y pequeños quehaceres. Debe dormir en la colocación. Sueldo razonable. Si no es formal, que no se presente. Llamar: Telf. FO-1593.

SE SOLICITA UNA MUJER JOVEN, blanca, que duerma en la colocación, para cocinar y ayudar a limpieza de una familia corta. Ha de traer referencias. Calle 23 número 1458, altos, entre 22 y 24. Vedado.

NECESITO URGENTEMENTE UN cheff cocinero, hable inglés, para matrimonio americano. También criado de mano, fino, planche ropa caballero y hable inglés: $40.00. Beers Agency, San Ignacio núm. 16.

105 MANEJADORAS

SE NECESITA UNA MUCHACHA para cuidar una niña y los quehaceres de una casa chica. Sueldo: 5 pesos. Informan Prado 44, altos.

SE SOLICITA MANEJADORA BLANca, que tenga referencias. Calle Medrano entre Reina y Panorama, Buen Retiro. Telf. FO-7526.

SE SOLICITA UNA EXPERTA MAnejadora que sea del país o inglesa y con buenas referencias. Informes: Calle 14, entre Primera y Tercera, reparto Miramar.

110 LAVANDERAS

SE NECESITAN DOS MUCHACHAS serias, una tiene que saber lavar y planchar y demás quehaceres de casa de familia. Ganan $6 y $9; buen trato. Otra tiene que cuidar a un niño dormir en la colocación. San Pablo núm. 16 (entre Santa Catalina y Falgueras), Cerro.

112 JARDINEROS

SOLICITO UN JARDINERO JOVEN español honrado que tenga referencias de casas conocidas o jardín acreditado, que duerma en la colocación. Casa, comida lavado y 20 pesos, N y 25, Vedado.

SE SOLICITA TRABAJADOR DE campo que entienda de jardinería y animales tiene que ser soltero y diligente. Con referencias. Línea 260 de 8 a 9 a.m.

114 AGENTES Y VENDEDORES

AGENTE VENDEDOR: SE SOLICITA uno para La Habana, para la representación de una acreditada marca de tabacos. Es indispensable que posea un carro de reparto y pueda hacer sus compras a la base de contado. Buen negocio para un hombre que trabaje y quiera ganar buen dinero. Es marca de toda garantía y crédito. Para informes: ver al Sr. Alberto Carmona, calle de San Rafael número 62-B, altos, de 1 a 3 p. m., todos los días.

¿QUIERE SACAR UN BUEN SUELdo mensual? Visite o escriba a la Compañía de Inversiones «El Sol de Cuba», en la Manzana de Gómez, departamentos 247 y 248. Telf. M-9774, apartado 1245. Solicitamos agentes de ambos sexos en toda la República.

COMPAÑIA AMERICANA SOLICIta algunos agentes muy activos, bien presentados, con buenas referencias y probada experiencia y que dominen el idioma inglés, para trabajo permanente, decoroso y remunerativo. Manzana de Gómez 414 de 11 a 12 a. m.

SOLICITAMOS AGENTES DE AMbos sexos. Pueden ganar de $2.00 a $4.00 diarios. Informes: Manzana de Gómez 247 y 248.

SE SOLICITAN CUATRO VENDEDOres, para vender vinos de una marca conocida, Belascoaín 209, de 2 a 5. Alonso.

NECESITO JOVEN QUE HABLE INglés, para venta de acreditada marca de automóvil: $6.00 semanales para gastos y 5 por ciento de comisión en venta. Buen vendedor puede ganar $100.00 al mes. Agencia Beers, Plaza de La Catedral núm. 16.

AGENTES EN LA HABANA Y EL INterior, se solicitan para negocio de gran aceptación. Retribución espléndida, Manzana de Gómez 421, de 9 a 11 a. m. y de 1 a 3 p. m.

SE SOLICITAN VENDEDORES DE licores experimentados, serios y ambiciosos para trabajar en la capital; enviar referencias. Dirijase a «D», DIARIO DE LA MARINA. Anuncios Clasificados.

PARA SANTIAGO DE CUBA Y SU provincia, necesito un representante exclusivo. Detalles correspondencia, artículo único en el país. Escribir apartado 483, Habana.

COMPAÑIA AMERICANA SOLICITA algunos agentes muy activos, bien presentados, con buenas referencias y probada experiencia y que dominen el idioma inglés, para trabajo permanente, decoroso y remunerativo. Manzana de Gómez 414, de 11 a 12 a. m.

VENDEDORES BIEN RELACIONAdos en bodegas, solicito para la venta de artículo primera necesidad. Sueldo o comisión. Segunda Nave, Arango y Guasabacoa, Luyanó.

SOLICITO AGENTES AMBOS SExos para un gran producto magnífica comisión Casa Márquez, Monte Nro. 192

115 OFICINISTAS

TENEDOR DE LIBROS, SE SOLICIta para trabajo por horas, con referencias de las casas en que esté ejerciendo. Informan: Casa de Modas, Amistad 50.

NECESITO UN JOVEN PARA OFICIna sepa escribir en máquina, sin pretensiones; y una mecanógrafa 25 pesos. También necesito un camarero, un chauffeur y un criado, 30 pesos. Compostela 58 agencia.

116 SOCIOS

SOCIO CON CINCO MIL PESOS, SOlicito para industria en marcha, de grandes utilidades. Necesario referencias. Informes: Andrés Suárez, Guasabacoa y Arango, Luyanó.

117 SOLICITUDES VARIAS

SE SOLICITA JOVEN CUBANO CON Preparación comercial, para atender pizarra telefónica y trabajos corrientes de oficina. Se prefiere que hable inglés. Escriba dando conocimientos, edad y referencias al apartado 2582, Habana.

NECESITO ALGUNOS HOMBRES Y mujeres, mayores de 21 años, que vivan en la Habana y sepan las cuatro reglas. Los que sean admitidos obtendrán empleo permanente, bien retribuido en Compañía americana. Preguntar por Mr. Frank, en Bernaza 3, frente al Parque Albear, entrada por la Real Silk, a las once de la mañana, hora inglesa.

SOLICITO ENCARGADO PARA VArias casas, que aporte 250 pesos, habitación y 30 pesos de sueldo. Aguila núm. 178.

SOLICITO COMISIONISTA DE FARmacia con máquina propia para agregar a su muestrario artículo de rápida venta en Matanzas, Pinar del Río, y Camagüey. Utilidad mensual de 50 pesos, seriamente. Farmacia 14 y B Almendares o Teléfono FO-2616

GANE DE $3.00 A $5.00 DIARIOS Necesitamos varios hombres mayores de edad, que sepan las cuatro reglas de la Aritmética para emplearlos con buena retribución, Muralla 98, departamento número 109. Sr. Reyes.

SE SOLICITAN

117 SOLICITUDES VARIAS

SE SOLICITAN 10 MUCHACHAS PAra propaganda de Turismo, prefiriéndose de alrededor Catedral, con traje «Panchita». Algún Inglés. Trabajo a comisión. Plaza Catedral 16, altos Restaurant «París».

SE OFRECEN

118 CRIADAS y CRIADOS

DESEA COLOCARSE CRIADO DE mano peninsular joven experimentado en todo servicio fino, trabajador sin pretensiones, y con esmeradas referencias de buenas casas. Teléfono M-1959.

DESEA COLOCARSE UN CRIADO de mano español. Sabe servir a la rusa y plancha ropa de caballero. Tiene referencias. Telf. M-8633

SE OFRECE CRIADA PARA CUARtos o comedor. Tiene buenas referencias, sale a los repartos y duerme en la colocación. Telf. M-1149.

SE DESEA COLOCAR UNA JOVEN española para cuartos o comedor, es muy trabajadora y sabe cumplir con su obligación, tiene buenas referencias, desea casa de moralidad, tenga la bondad de llamar F-3262

SE DESEA COLOCAR UNA ESPAñol a de criada de mano o de comedor y sabe coser tiene referencias teléfono U-6792

ESPAÑOLA JOVEN DESEA COLOcaser de ciada de cuartos o de mano, casa de corta familia, tiene referencias, duerme en la colocación teléfono I-3545

SE DESEA COLOCAR UNA CRIADA de color solo para limpiar o sea para cuartos también va a los repartos, tiene referencias, no menos de 15 a 18 pesos según el trabajo, teléfono F-6144

JOVEN INGLESA DESEA COLOcarse para limpiar lavar bien, sabe trabajar y tiene buenas referencias. Informes al teléfono M-7246

SE OFRECE UN JOVEN ESPAÑOL para criado de mano, sabe servir a la rusa. Tiene muy buenas referencias. Llame: Telf. A-9854.

SE DESEA COLOCAR UNA JOVEN del país, para criada de mano o manejadora. No se coloca menos de 17 pesos: U-5470.

SE DESEA COLOCAR UNA JOVEN de color, para limpiar por horas, o para todo el día. Informes: Dragones número 108 departamento 7.

SE DESEA COLOCAR UNA JOVEN española, para criada de mano, sabe servir a la rusa. Tiene refeencias: M-4369.

SE DESEA COLOCAR UNA ESPAñola, joven, para criada de mano o para todo el servicio de corta familia. Tiene buenas referencias. Reina 14, habitación 8. Telf. M-5287.

SE DESEA COLOCAR UNA JOVEN de color, de 23 años, de buena presencia, para todo quehacer de una señora sola, o para cocinar y limpiar a matrimonio solo. Tiene buenas referencias, duerme en la colocación y va a cualquier parte. No se coloca menos de 12 pesos. Llame: FO-7869, después de las 10 de la mañana.

SE DESEA COLOCAR UNA SEÑORA española, para acompañar señora o señoritas. Tiene referencias, sin pretensiones. Informes: Malecón 248.

UNA ESPAÑOLA DESEA COLOCARse en casa de moralidad para cuartos, es fina y sabe coser muy bien, tiene recomendaciones. Telf. A5-4092

CRIADO JOVEN ESPAÑOL DESEA colocarse en casa formal, es cumplidor en todo y sabe cocinar un poco también sale al campo y donde quiera, no tiene pretensiones. Referencias las que deseen. Más informes llame al Telf. M-9187

SE DESEA COLOCAR SEÑORA ESpañola de mediana edad, para criada de mano, si es matrimonio cocina y limpia, tiene referencias F-5124

SE DESEA COLOCAR UNA CRIADA de cuartos, comedor o para cocinar y limpiar a matrimonio: F-3164.

SE DESEA COLOCAR UN CRIADO de color, sale fuera. También es pinche. Tiene muy buenas referencias. Paseo 8. Telf. F-3164.

SE DESEA COLOCAR UNA JOVEN blanca, para criada de cuarto o comedor. Tiene buenas referencias y desea buen sueldo. Telf. F-6095.

SE DESEA COLOCAR UNA JOVEN española, para criada de mano o manejadora. Es formal y tiene referencias. Informan: Telf. M-5402.

SE DESEA COLOCAR UN MATRIMOnio español en casa particular, ella para criada de cuarto, sabe coser; y él, para criado, sirve a la rusa, muy práctico en el servicio de comedor. Tiene buenas referencias. Informes: F-6014.

SE DESEA COLOCAR UNA JOVEN inglesa, de color para criada o manejadora. Telf. I-6715, de 2 a 5 p. m.

SE DESEA COLOCAR UNA MUCHAcha española para criada de mano. Es formal y trabajadora. Telf. M-1862

SE DESEA COLOCAR UNA SEÑORA española, de mediana edad, para cocinar solamente, o para limpieza de corta familia. Tiene referencias. A5-1032.

SE DESEA COLOCAR UNA JOVEN española, para cuartos, criada de mano, o cocinar, sabe servir a la rusa. Tiene buenas referencias de donde ha trabajado. No se coloca menos de 20 pesos. Informan: Universidad 36-A, entre Cruz del Padre e Infanta.

DESEA COLOCARSE BUEN CRIADO de mano joven español, muy trabajador y útil en todo su cumplimiento; sabe cumplir bien con su obligación; tiene muy buenas recomendaciones de donde ha trabajado 3 años; sabe servir bien la mesa a la rusa, ha estado con muy buenas familias; es muy práctico en todo esmerado servicio. Informan Teléfono A-9775.

SE DESEA COLOCAR UNA JOVEN española de criada de manos, tiene referencias. Teléfono M-6074.

SE DESEA COLOCAR JOVEN ESPAñola para criada de mano o de cuartos o para cocinar y limpiar siendo matrimonio solo. Desea casa de moralidad; tiene referencias. Teléf. A5-1831

SE DESEA COLOCAR UNA MUCHAcha española de criada de mano; tiene muy buenas referencias. Teléfono: F-6777.

SE DESEA COLOCAR UNA JOVEN de color, de criada de cuarto o criada de mano; prefiere de cuarto; tiene referencias. F-6244.

SE DESEA COLOCAR POR HORAS, o para lavar una muchacha. Informan teléfono F-2281

SE DESEA COLOCAR UN JOVEN español de criado de manos, tiene buenas referencias. Informan Telf. F-2255

SE DESEA COLOCAR SEÑORA ESpañola para criada de mano, o manejadora; tiene referencias; sabe su obligación. Informes: Calle 13, núm. 99, entre 12 y 14. Teléfono F-2567.

SE DESEA COLOCAR UNA JOVEN de color para todo el quehacer de una casa Informan al teléfono F-5937

SE DESEA COLOCAR UN JOVEN ESpañol de criado o portero sabe servir a la rusa tiene referencias. F-6133

SE DESEA COLOCAR JOVEN ESPAñol de criado o portero, tiene buena presencia, es formal y trabajador no tiene pretensiones, solo desea casa seria, sale afuera. Más informes: llame al teléfono M-9187

LAS EMBAJADAS DE INGLATERRA Y FRANCIA EN ROMA INICIARON NEGOCIACIONES PARA EL RECONOCIMIENTO POR SUS RESPECTIVOS PAISES DE LA CONQUISTA DE ETIOPIA

Se recrudece la falta de imparcialidad en las noticias sobre España

Una muy extraña información gráfica del «New York Times»

Con motivo de las operaciones en Teruel, se ha puesto una vez más de manifiesto la absoluta falta de imparcialidad de la prensa. Abundante información de origen rojo, escasísima o absolutamente nula, muchos días, del lado donde dominan las fuerzas del general Franco.

Nadie podrá negar a los norteamericanos el antojo de tener las simpatías por quien quieran. Pero ya nadie podrá afirmar que en las informaciones sobre la guerra de España reina imparcialidad. Es cosa vieja, desde el principio, en que nacieron esos calificativos completamente arbitrarios de «rebeldes», aplicados a los que empuñaron las armas en la más legítima de las defensas, y «leales», con que se ha calificado a los que no han tenido otra actuación destacada que la de destruir monumentos y matar al por mayor, no en actos de guerra sino en sanguinario deseo de exterminio.

Ahora acaba de publicar, nada menos que «The New York Times», una información gráfica, sumamente peregrina. Ha reproducido en grabado un supuesto sobre enviado por correo desde Vigo a un residente de Nueva York, en el que aparece estampado por medio de un sello o timbre, estas dos exclamaciones: «Viva España! Heil Hitler». Parece simplemente una burda invención, ciertamente que no del «Times», pero que parece imposible que el Times no haya notado, cuando campea como lema de la misión periodística suya imprimir únicamente lo que es honrado o conveniente publicar.

Debajo del sobre reproducido, se lee: «Un sobre «rebelde» llega aquí.» Y agrega para ilustración del lector que en el facsímile aparece dicha exclamación «aparentemente estampada en el sobre por las autoridades de Vigo.»

Es una excelente prueba de la imparcialidad que se gasta. En primer término, el sobre tiene borrado el nombre del destinatario, lo cual en términos jurídicos quita no poco valor al caso, y prueba que el supuesto destinatario no quiere dar la cara. Luego resulta que, mostrando el sobre otros vivas a España, están algo esfumados y en letras diferentes y mucho más pequeñas. Si las autoridades de Vigo pusieron dos sellos con el viva a España, no iban a estampar otro más, agregándole el saludo a Hitler, que por cierto está sin signos de admiración, teniéndolos lógicamente todos los demás. El que utiliza a derechas los signos de ortografía, no deja de emplearlos tan fácilmente, lo cual es un principio de prueba de que el «Heil Hitler» lo agregó alguien, sin saber exactamente ni fijarse en que le faltaban la puntos de admiración. Además, teniendo otros sellos el sobre, los que se quiere presentar como algo inaudito, están impresos con tinta mucho más fuerte y negra, como puestos por diferente mano de la que estampó los otros.

Pero se da el caso que habiéndose cambiado impresiones entre muchísimos españoles que reciben cartas en Nueva York, nadie ha recibido ni una sola con ningún saludo a Hitler. Un amigo del que esto escribe las recibe precisamente de Vigo muy a menudo, y teniendo todas algún viva a España, ninguna hace referencia a Hitler. Yo mismo recibo cartas de la España nacionalista y ni siquiera contienen un solo viva a España, que por lo visto en alguna parte lo estampan, como expresión de sentimientos particulares, pero no como disposición oficial, que bien podría hacerse, puesto que la exaltación patriótica de tiempos de guerra lo autorizaría sobradamente.

Y aún cuando al «Times» le parezca cosa por lo visto «nefanda», incluso cualquier español, particular o autoridad, tiene perfecto derecho a saludar a Hitler, que ha ayudado la causa nacional. Por lo menos, con el mismo derecho que algunas gentes odian a ciertos gobernantes, otros pueden tener y mostrar simpatías por ellos. ¿O es que hasta en estas simples cuestiones de simpatías ha de proclamarse como dogma intangible lo que le parezca a una parte de un pueblo cualquiera de la tierra?

Todo esto es parte de una campaña sistemática que se viene siguiendo contra los nacionalistas españoles, de la que puede verse otra prueba en estos días en que, para dar a entender que desde la España de Franco no se puede informar, se fechan o envían los partes desde Hendaya. Y lo cierto es que se reciben diariamente desde Salamanca... pero la prensa que tanto quiere alardear de imparcial no los publica sino contadas veces.

F. LARCEGUI.

Nueva York, 31 de diciembre.

LA TENDENCIA GERMANOFILA DE RUMANIA INQUIETA A LONDRES Y PARIS

Francia, sobre todo, está alarmada por la influencia que ejerza en el equilibrio europeo la nueva amistad

Por su parte, Yugoeslavia, la vecina más inmediata a los rumanos, ha venido también dando a Italia más pruebas de amistad de las que hubieran sido del agrado de Francia

LONDRES, enero 6. (AP.) — La fluctuante e indecisa política exterior de Rumanía bajo el nuevo régimen del Primer Ministro Octavian Goga suscitó esta noche en París y en Londres el temor de que esa aliada de Francia en la Europa oriental se incline ahora, inopinadamente, hacia un acercamiento con Italia y el III Reich.

El anuncio, hecho en Roma, en el sentido de que Rumanía reconocerá en breve las recientes conquistas italianas en el Africa, llevó al paroxismo las inquietudes que ya abrigaban, desde hace algunos meses, Inglaterra y Francia. En los centros del Whitehall impera el criterio de que las «cordiales» representaciones que los gobiernos de Londres y París hicieron a Rumanía, recordando a esa nación que varios convenios internacionales la obligan a respetar el derecho de las minorías e impedir, por tanto, que se propague la campaña anti-semítica, son un reflejo directo de esas inquietudes.

Especialmente Francia muestra su preocupación ante los posibles efectos que ejercerá la tendencia rumana a acercarse al eje Roma-Berlín sobre el desequilibrio europeo. El desconcierto que se advierte hoy en el Quai d-Orsay es tanto mayor, cuanto que Francia contaba con Rumania, su más fiel y antigua aliada, para el eslabonamiento completo de la cadena de pactos de seguridad que los franceses han concertado en el Este de Europa.

Yugoeslavia, la vecina más inmediata de Rumania, y aliada también de Francia, ha venido dándole igualmente a Italia más pruebas de amistad de lo que hubiese sido del agrado de Francia.

Poco después que el gabinete Goga fué creado en Rumania, interrumpió Francia sus envíos de armamentos a Yugoeslavia y a Rumania.

Constantino Cesiano, Ministro de Rumania en París, salió esta mañana para Bucarest, adonde fué llamado probablemente en relación con la suspensión de los embarques de armas de Francia.

Londres y París confían, empero, en que los «devaneos» rumanos con Benito Mussolini y con el Reichsfuehrer Hitler serán de corta duración. En algunos círculos oficiales se expresó la creencia de que la falta de dinero, es decir, la necesidad de levantar empréstitos en el extranjero, compelerán a Rumania a salir de sus desvaríos y volver de nuevo, como un hijo pródigo, al campo anglo-francés.

El Premier Goga dió a Francia seguridades en el sentido de que Rumania piensa seguir sosteniendo sus amistosas relaciones con París, sea cual fuere el cariz que cobren los asuntos internos de Rumania. Estas seguridades fueron recibidas con escepticismo por Francia, ya que salta a la vista que Goga maniobra hacia la concertación de una entente rumano-italiana y que propugna un acercamiento con el III Reich.

La influencia del Rey Carol en asuntos de política extranjera—algunos círculos afirman que Goga está actuando bajo la dirección personal del monarca—es tomada también en cuenta en Londres y en París, donde se estima que Carol no llegará en ningún caso a quebrar los pactos y estipulaciones de todo género que unen a Rumania con Francia y la Gran Bretaña.

Se ha anunciado que Carol visitará a Londres a comienzos del mes de marzo próximo, de suerte que los líderes del gobierno inglés tendrán una buena oportunidad para cambiar impresiones con él. El Secretario de Relaciones Exteriores de Inglaterra, Sir Anthony Eden e Ivon Delbós, Ministro del Exterior de Francia, discutirán entre tanto con los delegados rumanos la situación actual, cuando todos se reúnan en Ginebra el día 17 del actual, fecha de la primera reunión del Consejo de la Liga de Naciones.

Fué convocado el Consejo de la Liga para que examine las repercusiones que puede obrar la retirada de Italia de la Sociedad de las Naciones en los países de segundo orden.

Algunos observadores estiman que el acercamiento entre Italia y Alemania por un lado, y Rumania y Yugoeslavia por otro, es una maniobra italo-germana destinada a crear un bloque rival de naciones que se incorporará, acaso, al pacto anticomunista que concertaron Italia, Alemania y el Japón.

TRES BEBITAS DE SOCIEDAD.—El Comité Ejecutivo del Fondo de Auxilios a los bebitos pobres de New York aparece aquí en funciones. Las tres chicas pertenecen a la mejor sociedad de New York, y celebraron recientemente una fiesta para recaudar fondos. Son ellas, Marry Ann Travers, Martha Stephenson y Jean Harrington.

El Gabinete Goga forzado a actuar contra los judíos

Dice a Francia y la Gran Bretaña que por esa causa no puede cumplir su deseo

LONDRES, enero 6. (Havas).—En respuesta a las demandas hechas por los representantes de Francia y la Gran Bretaña, al gobierno rumana, en cuanto a la necesidad de respetar los derechos de las minorías, el gabinete de Bucarest ha manifestado que tiene el deseo de cumplir lealmente con las obligaciones contractuales del Estado Rumano, pero que se encuentra con graves dificultades en el camino, principalmente las que oponen los partidos racistas cuyo lema es «Todo por la Patria». Estos grupos han intensificado las campañas contra los judíos a un grado altamente peligroso.

Teme el régimen que la Guardia de Hierro llegue al extremo de atacar con dureza al gobierno, si observase una actitud que se pudiera tildar de «débil» ante los judíos; además, consígnase que las providencias que ya se han aprobado van dirigidas no contra los judíos rumanos sino contra los que se han valido de expedientes ilegales para contraer la ciudadanía rumana.

Dice el gobierno que muchos judíos de los que se encuentran en el país han hecho importantes negocios con el tráfico ilegal de pasaportes.

Ante la S. de las N., en su oportunidad, el gobierno explicará el problema en todas sus etapas y las causas de la conducta que ha tenido que adoptarse, por imperioso compromiso.

Se cree que habrán de servir como norma para el reconocimiento las iniciativas de los Países Bajos

Las gestiones realizadas por Francia cerca de Rumanía serán la causa de que por el Gobierno de Goga no se lleve a cabo el reconocimiento por dicho país del imperio italiano

ROMA, enero 6. (Havas.)—El Ministro de Relaciones Exteriores, Conde Ciano, recibió en el día de hoy al encargado de negocios de Francia, M. Jules Blondel; se precisa que en las pláticas referidas no se trató de otros problemas sino de los mismos que han motivado el cambio de impresiones entre el Embajador de la Gran Bretaña, Lord Perth, y el referido funcionario diplomático italiano; se examinó la situación general, según se ha dicho, sin énfasis particular sobre ningún punto; las relaciones entre Italia, la Gran Bretaña y Francia, según se hizo saber tras de las referidas pláticas, continúan en el mismo plano.

Se tiene entendido que en estos días, aunque otra cosa se ha dicho oficialmente en las embajadas de Francia y la Gran Bretaña, se han iniciado las pláticas respecto al reconocimiento del Imperio Italiano en Etiopía, de conformidad con las iniciativas que ha adoptado el gobierno de los Países Bajos.

Francia impone orientaciones al gobierno rumano, en cuanto a la cuestión del reconocimiento de Etiopía.

PARIS, enero 6. (Havas.)—Se ha sabido en esta capital que a consecuencia de la entrevista celebrada por el ministro de Francia en Bucarest, M. Thierry, con el ministro de R. E. rumano, Micesco, no se dará resolución alguna por el régimen de Goga en el problema del reconocimiento del Imperio Italiano de Etiopía; el referido ministro habrá de conferenciar con Sir Anthony Eden y con M. Delbós en Ginebra, durante la próxima sesión del Consejo de la S. de las N.; según parece, Italia venía gestionando el que se dieran credenciales al ministro de Rumania en Roma, como acreditado ante el rey de Italia y «emperador de Etiopía».

Créese que el actual ministro de R. E. rumano no irá más lejos de lo que fuera en este asunto su predecesor, Antonesco, que fué quien dió el cambio de las credenciales.

Se supone que ahora, a consecuencia de estas conversaciones diplomáticas, el gobierno de Bucarest no decidirá por el presente cambiar su línea de conducta, por lo menos en lo que al reconocimiento pleno se refiere.

El gobierno de Rumania, además, no propone cambiar el régimen actual del petróleo, por el cual durante 12 años el producto referido sería consignado al gobierno francés, a cambio del suministro de pertrechos de guerra.

Se ha dicho en París que si el gabinete de Goga, en la actual situación de Europa, plantease esa cuestión, habría de ser resuelta al instante, porque las condiciones actuales no permiten demora. El ministro Thierry, según se cree, así lo hizo constar al gobierno de Bucarest, en sus pláticas con Micesco.

Igualmente se ha dicho que la entrevista versó sobre el problema de las minorías hebreas; Micesco ha hecho saber que en este problema la actitud del gobierno no va contra los judíos rumanos sino contra los judíos que se han naturalizado a contar de 1922; estos últimos, empero, poseen derechos como minorías raciales, pues habitan en zonas pobladas por rusos, rutenos, húngaros, tártaros y griegos.

EL JOVEN REY PEDRO, DE YUGOESLAVIA, SIGUE UNA COSTUMBRE TRADICIONAL

BELGRADO, enero 6. (AP).—Una comisión de soldados del Ejército yugoeslavo presentaron hoy al rey Pedro, que recientemente cumplió 14 años de edad, un árbol de navidad, ya que según el calendario juliano, cae la Nochebuena en el día de hoy.

El joven monarca roció las ramas del pino con vino tinto y las espolvoreó después con semilla de trigo, lo que según una antigua costumbre serbia, augura buenas cosechas para el país.

Siguiendo la tradición, ofreció Pedro varias botellas de ron antes de que el árbol de Navidad fuese conducido al interior del Palacio de Dedenje.

El Duque y la Duquesa de Kent, miembros de la familia real de Inglaterra, estaban entre los espectadores. Más tarde salieron para Atenas, donde asistirán, el domingo próximo, a la boda del Príncipe Heredero de Grecia, con la Princesa Frederika Luisa de Brunswick.

Murió ayer en Río Janeiro el famoso almirante Guimaraes

NEW YORK, enero 6. (The New York Herald Tribune).—El almirante Protogenus Guimaraes, quien falleció hoy víctima del cáncer en Río Janeiro, y quien había servido a su patria primero como director de la aviación naval brasileña y luego, como Ministro de Marina en 1931, era un entusiasta partidario del gobierno del Presidente Vargas.

Desde que principió en su cargo en el Ministerio de Marina, abogó por el fortalecimiento de las defensas nacionales y fué en gran parte responsable de la derrota de los rebeldes en Sao Pablo, en 1932, estableciendo un bloqueo naval para impedir que llegaran provisiones a las fuerzas rebeldes.

En 1933 el Almirante Guimaraes firmó un contrato con una empresa inglesa para la construcción de un buque escuela y al mismo tiempo colocó la primera piedra del nuevo edificio del Ministerio de Marina. Siendo ministro del gobierno adoptó un plan de doce años para aumentar cuantitativa y cualitativamente la flota brasilera, y fué uno de los responsables del plan, mediante el cual el gobierno se propuso independizar al Brasil de fuentes extranjeras para el abasto de armas, municiones, aviones y otros requisitos para el programa nacional de modernización militar.

En 1934 el Almirante Guimaraes sugirió un plan de permuta mediante el cual el Brasil trocaría manteca, algodón y azúcar por barcos de guerra de otras naciones.

A principios de 1935 el almirante ordenó el encarcelamiento de un grupo de marinos a los cuales acusó de estar complicados en un movimiento para minar, mediante propaganda comunista, la lealtad de la dotación de la flota de guerra brasilera.

El Almirante fué anulado por el Tribunal Supremo electoral basándose en cargos presentados por un grupo de la minoría. Al mes siguiente fué de nuevo electo gobernador del estado de Río Janeiro, ocupando el cargo hasta el pasado noviembre, cuando renunció, a la edad de 71 años.

LOS NIPONES AMENAZAN YA A HANKOW, PESE A LA DENODADA RESISTENCIA QUE HACEN LAS FUERZAS DE CHIANG KAI SHEK

Miles de ortodoxos rusos asistieron a "la Misa del Gallo"

Los contados templos que están en pie en Moscú se vieron llenos de público

MOSCU, enero 6. (AP.)—Los rusos fieles a la fe ortodoxa pese a las campañas antirreligiosas del gobierno soviético, invadieron esta noche los contados templos que quedan en pie en Moscú para asistir a la misa de Navidad, de acuerdo con el calendario prerrevolucionario.

Como es sabido, hay 13 días de diferencia entre el calendario Gregoriano y Juliano.

El día 6 de enero es además, por una extraña coincidencia, una fecha festiva y día de descanso en las ciudades rusas.

La catedral de Drogomilovski, la que reunió la mayor congregación de fieles, estuvo colmada de rusos ortodoxos a pesar de las inclemencias del tiempo.

A las misas de esta noche asistieron principalmente hombres y mujeres de avanzada edad, aunque se advertía la presencia de elementos juveniles.

Mientras los coros entonaban los cánticos litúrgicos encendieron los fieles millares de cirios delante de los iconos.

En numerosos hogares se celebraron fiestas para los niños, que habían asistido ya casi todos a los festejos de Año Nuevo, que se celebraron el día primero del actual, ya que el gobierno soviético aprobó, hace una semana, el calendario gregoriano.

Un contigente de 60,000 soldados japoneses, perfectamente equipados está avanzando en dicha dirección

Unos cien mil combatientes chinos se han concentrado a lo largo del ferrocarril de Lunghai, entre Suchow, en la provincia de Kiangsu y Kweitcheu perteneciente a la de Honán

SHANGHAI, enero 7. (AP).—Sesenta mil soldados japoneses perfectamente equipados avanzaron hoy, partiendo del Norte y del Sur, sobre la línea del Ferrocarril de Lunchai, llamado la «vena yugular» de China.

El dominio de esa arteria que corre de Este a Oeste por el territorio chino, daría a los japoneses acceso al interior del país, permitiéndoles marchar sobre Hankow, la capital provisional del Generalísimo Chiang-Kai-Shek.

Treinta aviones preludiaron el ataque japonés contra Hankow bombardeando en la tarde de ayer los aeródromos de Hankow y Wuchang. Se afirma que cincuenta civiles chinos fueron muertos o heridos por las bombas niponas.

Entre los demás sucesos de interés figura, en primer lugar, la reapertura de la Embajada de los Estados Unidos de Norte América en Nanking y la publicación de una declaración japonesa en que se afirma que el gobierno chino «ha dado señales inequívocas de desear la paz.»

Las autoridades japonesas no divulgaron hoy el estado de las operaciones militares en la China Central, pero los despachos de fuente china y extranjera dan cuenta de que los ejércitos contendientes se están aprestando para una batalla decisiva que, según todas las probabilidades, tendrá lugar al Norte de Kaingsú y en las provincias occidentales de Honan.

Allí es donde esperan los japoneses apoderarse del estratégico Ferrocarril de Lunghai, por el que podrán penetrar en el interior de China.

Dispuestos a rechazar a los nipones hay, según los comunicados chinos, unos 100,000 combatientes que el Generalísimo Chiang-Kai-Shek ha concentrado a lo largo del Ferrocarril de Lunghai, entre Suchow, en la provincia de Kiangsu, y Kweiteh, en el Honán. Las líneas del ejército chino tienen al parecer una extensión de 90 millas.

Una vez dueños del Ferrocarril de Lunghai, podrán las columnas japonesas avanzar hacia el Este, marchando sobre el Ferrocarril Peiping-Hankow. Desde ese punto les será relativamente fácil bajar las 300 millas que las separarán de Hankow.

Remontándose al Norte desde Pukow, siguiendo el Ferrocarril Tientsin-Pukow y penetrando hacia el Sur a través de la provincia de Shantung, a lo largo del mismo ferrocarril, operarán ambas alas del ejército japonés su enlace en Suchow, donde se unen las líneas de los ferrocarriles Tientsin-Pukow y Lunghai.

El ataque aéreo contra Hankow fué el segundo que realizaron esta semana los japoneses siguiendo el curso del río Metrópolis, a unas 450 millas de Shanghai a vuelo de pájaro.

150 mil paquetes de regalos para los niños italianos

El reconocimiento, como el punto de partida para una amistad mejor con Rumania

ROMA, enero 6 AP. Más de 150 mil paquetes que contenían regalos, fueron distribuídos hoy en nombre de Benito Mussolini entre los niños de Italia.

La Reina Elena y la Princesa María de Saboya, asistieron al acto de la distribución.

Punto de partida para una colaboración italo-rumana más estrecha.

ROMA, enero 6. AP. El «Giornale d-Italia», comentando la decisión del gobierno rumano de reconocer la conquista italiana de Etiopía, anunció hoy que «esa resolución fué tomada espontáneamente por el gobierno de Bucarest, en vista de las cordiales relaciones que unen a Italia con el pueblo rumano».

«La resolución del gobierno rumano—agrega el editorialista— puede considerarse como el punto de partida para nuevas posibilidades de colaboración entre Italia y Rumania».

Murió Muzio Pazzi, famoso médico italiano

BOLONIA, enero 6. AP. El profesor Muzio Pazzi, connotado médico italiano y miembro de la facultad de Medicina de la Universidad bolonesa, falleció repentinamente en el hospital que él dirigía.

Pazzi fundó las primeras escuelas de enfermeras de Italia y fomentó las actividades de la Cruz Roja.

PROTESTAN LOS E. UNIDOS CONTRA LA PERSECUCION DE LOS JUDIOS RUMANOS

WASHINGTON, enero 6. (AP).—El Secretario de Estado, Hull, manifestó en la conferencia celebrada esta tarde con los periodistas que también la Unión se dirigiría al gobierno de Goga en Rumanía, al igual que los de Francia y la Gran Bretaña, exigiendo que se cumplan los tratados, que se ejecuten en lo que respecta a la protección de las minorías hebreas.

En el congreso se ha expresado una opinión muy semejante.

La Cruz Roja dejó de ser un símbolo de la neutralidad

Una publicación médica trata de la actuación de la Cruz Roja Internacional

LONDRES, enero 6. (AP).—El periódico de medicina, «The Lancet», en un artículo de fondo publicado hoy, enuncia que la Cruz Roja Internacional ha dejado de ser símbolo de neutralidad, supuesto que no puede dejar de tomar partido en los conflictos modernos, máxime cuando se trata de la importante cuestión de los bombardeos aéreos; demanda que se cambien las tendencias de la institución, porque «en toda circunstancia, antes de ser médico, sabio o profesional de cualquier disciplina, cada uno de nosotros es inglés, alemán, japonés o comunista o propietario.»

Por tanto, considera el articulista que la Cruz Roja tiene necesidad absoluta de que sus profesionales se asimilen, como hacen los estados totalitarios, a los organismos militares, ya que «ningún médico en la guerra, deja de tener una utilidad que sea menor que la del artillero o el municionero de las baterías.»

Los vapores salen de San Juan sin poder tomar carga

La huelga declarada por los estibadores y obreros paralizó esas actividades

SAN JUAN, Puerto Rico, enero 6. (The New York Herald Tribune).—Los vapores de la empresa naviera, propiedad de la «Puerto Rico Line», «Ponce» y Coamo» zarparon hoy para los Estados Unidos a pesar de la huelga de estibadores y obreros marítimos de San Juan, que impidió que los barcos realizasen su carga. Aunque los buques llevaron pasajeros no había otra carga a bordo que la traída desde New York, la que como dijimos, no pudo descargar. Frederick Myers, representante del CIO, (comité de organización industrial), quien llegó en avión para asumir la dirección de la huelga se presentará mañana a la junta de mediación ante la cual se espera que comparezcan también los representantes de las empresas navieras. Se asegura que la junta será presidida por el Gobernador insular interino, Rafael Menéndez Ramos.

El Gobierno tiene grandes deseos de terminar la huelga antes de la llegada aquí, el martes, del primer buque de la empresa naviera americana Grace Line, «Santa Rosa», que inaugurará un servicio regular con Puerto Rico. Abordo del «Santa Rosa» llegará el Gobernador de Puerto Rico, Blanton Windship.

NUEVOS DISTURBIOS

LONDRES, enero 6 (Havas).—Despachos de la Agencia «Reuter» fechados en Jerusalén, dicen que durante las colisiones registradas en la parte oeste de la ciudad, hubo tres heridos.

CREEN QUE LA CRISIS DE LOS NEGOCIOS EN ESTADOS UNIDOS PASARA EN BREVE

WASHINGTON, enero 6. (AP).—El presidente de la General Motors Corporation, William Knudsen, hablando ante la comisión que hace la encuesta sobre el desempleo en el Senado, dijo que, en su concepto, la actual inercia de los negocios será de corta duración, por lo cual la empresa dentro de poco procederá a la intensificación de sus labores; respondiendo a las preguntas del presidente de la comisión referida, James F. Byrnes, dijo que las reservas de la empresa, consistentes en $450.000.000 no se emplearán en evitación de que cesen en sus labores 30.000 obreros, a los cuales hay que despedir; desmintió que haya de despedir al 50 por ciento del personal para reducir la producción de sus establecimientos.

Un pastor teme que Alemania caiga en el bolcheviquismo

A pesar de estar preso, un mensaje del clérigo pudo ser enviado a sus fieles

BERLIN, enero 6. (The New York Herald Tribune.)—El pastor Martín Niemoeller, ha enviado un mensaje a su parroquia del barrio elegante de Dahlem, en la que dice que la ruta anticristiana que Alemania parece seguir hoy terminará con el establecimiento del bolshevismo en la nación. No hay desde luego manera de determinar cómo se extrajo ese mensaje de la prisión en que el líder protestante se encuentra desde hace ya tiempo, pero se supone que algún visitante lo sacó escondido o se aprendió de memoria el breve mensaje de Niemoeller.

Entre otras cosas el mensaje dice: «Yo lucho como alemán contra el mito (el rito neo-pagano ideado por el doctor Rosenberg), que coloca los ideales humanos en lugar de la palabra de Dios y que estima innecesario el perdón divino de los pecados de los hombres. Yo sé que el camino que nuestra nación está tomando sólo puede terminar en el bolshevismo. Por lo tanto, yo estoy luchando por la nación que amo y por mi pueblo a quien ya ofrecí mi vida cuando la Gran Guerra empezó.

Si el apoyo público de la fe cristiana y la oposición a sus enemigos llegan a ser prohibidos por la ley, como numerosos grupos alemanes proponen y esperan, y queda el campo de actividades de la iglesia cristiana reducido y surge el cristianismo de las catacumbas en el tercer Reich ,yo tendría que enfrentarme con una decisión que todavía no me he visto obligado a hacer, si he de obedecer la palabra de Dios o una prohibición gubernamental.

Hasta ahora no se me ha obligado a escoger entre la palabra de Dios y las leyes del Estado. Estimo que las leyes alemanas declaran específicamente que la fe y la iglesia protestantes no están reducidas, sino que conservan todos sus derechos bajo la protección de las leyes. Mientras estas leyes permanezcan en vigor, sin ser anuladas, yo no sólo tengo el derecho sino que estoy en el deber de llamar a los ataques, ataques contra el cristianismo, y contestar debidamente esos ataques cuando son hechos por los líderes funcionarios del Gobierno.»

La virulencia de la campaña radiada de las democracias contra el fascio ocasiona precauciones en Alemania

Las campañas virulentas de otros tiempos han sido ahora reemplazadas por concienzudos estudios comparativos de situación económica y social existente en esos países

BERLIN, enero 6. (The New York Herald Tribune).—La ofensiva contra la propaganda dictatorial que han emprendido las naciones democráticas, con Inglaterra a la cabeza, iniciada con la radioemisión por todos los ámbitos del mundo, en siete idiomas, del mensaje último del Presidente Roosevelt al Congreso de los Estados Unidos, está causando un profundo malestar e inquietud entre los gobiernos dictatoriales, los que hasta ahora se creían, y eran, dueños absolutos de la propaganda internacional de radio.

Aunque la contra-ofensiva democrática está todavía en su etapa inicial, ya ha roto a través de las murallas de silencio y de la presentación unilateral de los hechos y las noticias mundiales, que han mantenido a las naciones totalitarias aisladas del resto del mundo.

La contra-ofensiva democrática ha obligado a los gobiernos dictatoriales a tomar nota de ella, para tratar de combatirla, y sólo este hecho ha bastado para revelar a sus nacionales, no sólo la existencia de otros puntos de vista distintos a los de los regímenes totalitarios, sino de fuerzas contrarias que no parecen tan pusilánimes ni decadentes como fueron representadas.

El radio ha cambiado la técnica de la batalla política interna y ahora empieza también a alterar los métodos y técnica de lucha política internacional. Y aun cuando los gobiernos dictatoriales fueron los primeros en utilizar el radio como medio de propagar sus ideas, ahora no parecen saber cómo contestar la contra-ofensiva que han iniciado, vía radio, las democracias en defensa propia.

Es fácil prohibir la importación de periódicos extranjeros indeseables, pero no lo es el impedir que el pueblo escuche las radioemisiones extranjeras. En el caso de las radioemisiones de Moscú, esto se hizo, y numerosas personas han sido presas por haberlas escuchado, pero hasta ahora no se ha prohibido en los Estados totalitarios el escuchar las radioemisiones que hacen las naciones democráticas.

Para enfrentarse con la contra-ofensiva los Estados totalitarios se han limitado, por ahora, a aumentar su feroz propaganda contra las democracias mediante el radio y la prensa.

En lo que se refiere a las radioemisiones inglesas, la riposta germana ha consistido en citar, exclusiva y copiosamente, las andanadas de la prensa italiana contra «las mentiras inglesas» y las «bovinas fábulas democráticas», pero en lo que se refiere al ataque del Presidente Roosevelt contra las dictaduras, el gobierno alemán se ha visto obligado a adoptar métodos más directos.

La principal línea de contra-ataque germano es contrastar la buenaventura traída a las masas alemanas por el régimen de Hitler, mediante la abolición del desempleo alemán, con el aumento del desempleo en los Estados Unidos, causado por actual recesión. Alemania, mediante el radio, pinta un sombrío cuadro de la situación económico-social de los Estados Unidos, tanto en sus diarios de radio como en cartas y despachos que se dice han sido enviados desde los Estados Unidos.

Pero la propia Junta Germana Oficial de Estadísticas publicó ayer un estudio de la situación económica mundial, en el que se dice: «Aunque haya una pronta recuperación en los Estados Unidos que llegue a los niveles alcanzados la pasada primavera, no parece posible, no hay necesidad alguna de creer, que los Estados Unidos están atravesando por una crisis económica, por una profunda y prolongada depresión, tal como la que siguió a la crisis de 1929.»

Este estudio económico germano asume que la actual recesión en los Estados Unidos no ha sido causada ni por los salarios ni por los impuestos, sino por el estancamiento de las inversiones de la nación, y sugiere que la más efectiva e inmediata medida pro-recuperación en los Estados Unidos sería el rebajar los intereses hipotecarios para así estimular la gran construcción de viviendas en aquel país.

A pesar de los trabajos del rearme aumenta de una manera alarmante el desempleo en la Gran Bretaña

El paro afecta principalmente a las industrias que están en relación con la fabricación de casas que se encuentran paralizadas. La oposición hace hincapié en la desocupación

LONDRES, enero 6. (AP).—El desempleo en la Gran Bretaña, lejos de disminuir debido al vasto programa de rearme, aumentó, según un informe del Ministerio de Trabajo, en un 27 por ciento en el curso de los cuatro últimos meses.

Las 1.655,407 personas sin trabajo que había el día 13 de diciembre pasado en el Reino Unido y el Norte de Irlanda, cuya población de 47 millones de habitantes, son una carga abrumadora para la nación.

El paro afecta principalmente a la industria de la edificación, debido a que las construcciones han sufrido un receso tan fuerte que prácticamente están paralizadas.

La demanda de trabajo sólo se acentuó, ligeramente, en los comercios de distribución, en el servicio de hoteles y pensiones y en la industria de automóviles. Las fábricas de bicicletas y los talleres de aviones aumentaron también su personal.

Aunque se admite generalmente que el plan de rearme absorbe grandes núcleos de obreros sin trabajo, resultó que casi todos los trabajadores que han encontrado ocupación en las fábricas de armamentos, estaban ya en estado de empleo en empresas industriales privadas.

La prensa de la oposición esgrime el recrudecimiento del desempleo en la Gran Bretaña como un arma para atacar al Gobierno, acusándolo de no querer imitar a los Estados Unidos, donde un extenso programa de Obras Públicas ha dado excelentes resultados.

El Ministerio del Trabajo explicó que cuando se hizo el cómputo de los desempleados era «muy malo» (pretty bad) el tiempo, por lo que quedaron interrumpidas las labores del censo en lo que se refiere a los empleados independientes, siendo ello la causa principal de que las últimas estadísticas acusen «un aumento tan pronunciado del desempleo».

ELECTROCUTADO EN SING SING UN CRIMINAL QUE ASESINO A UNA NIÑA

OSSINING, New York, enero 6. (AP).—Esta noche fué electrocutado en la prisión de Sing Sing, Salvatore Ossido, un barbero de 27 años, que fué sentenciado a muerte por el estupro y asesinato de Einer Sporber, una niña de nueve años, de Brooklyn, durante el mes de marzo pasado.

El crimen de Ossido y otros de naturaleza similar, suscitaron mucha indignación en el país, lo que dió lugar a que se legislaran medidas de protección contra maniacos sexuales.

AGREDIDO EL SECRETARIO

BEYROUTH, enero 6 (Havas).—Despachos de Amman, capital de la de la Transjordania, dicen que el emir Mohamed el Onsi, secretario del rey Abdallah, fué atacado dos veces por elementos de la oposición que lograron escapar; ha sido rrestado, empero, el inductor de estos hechos.

NO HABRA DEFICIT EN LA ARGENTINA

BUENOS AIRES, enero 6 (AP).—El Ministro de Hacienda, Carlos Acevedo, declaró hoy a la prensa que el año fiscal que finaliza el día 31 de marzo próximo y que será el último ejercicio de la administración actual, se cerrará sin que quede el menor déficit.

Agregó Acevedo que 1937 es el cuarto año fiscal en que los presupuestos nacionales no arrojan déficits.

Un arqueólogo americano descubre un templo de piedra pre incaico en el Perú, y un acueducto de veinte millas

El acueducto había sido cortado entre las rocas en gran parte, ostentando las paredes relieves esculpidos, no siendo explicable cómo pudieron tallar la roca y entrar por ella

NEW YORK, enero 6. (The New York Herald Tribune).—Donald Collier, joven arqueólogo de los Estados Unidos, anunció anoche, al retornar de la América del Sur, que en compañía del sabio arqueólogo peruano, Julio Tello, había descubierto un templo de piedra pre-inca, en la parte superior de la costa peruana, estimando que este es el primer edificio de su clase, descubierto.

Dijo que los cementerios cercanos al templo, habían evidenciado extraordinarias semejanzas con la técnica de enterramiento de los egipcios, es decir, los cadáveres tirantemente envueltos en lienzos, con ornamentos de alfarería y esqueletos de animales domésticos familiares en el mismo cementerio.

Collier dijo: «Descubrimos este milenario templo en Casma, en la costa norte del Perú, entre las ciudades de Lima y Trujillo. Estaba cubierto por tierra y arena por el transcurso de los siglos. Cuando excavamos, descubrimos una fachada de monolitos de diez pies de altura y cuatro de ancho, ricamente esculpidos, aunque los altorelieves no indicaban la época de construcción del templo. Creemos que es del período pre-inca, probablemente erigido en el año mil de la era cristiana.

«Las anteriores estructuras descubiertas en esa región, estaban construídas con adobe, y yo creo que esta es la primera fabricada con piedra. Muestra una conexión con la vieja cultura de la costa y la de la montaña, las que hasta ahora se creían separadas y distintas.

«En el cementerio, los cuerpos estaban fuertemente envueltos en lienzos y muchos de ellos enterrados en grandes líos, el cuerpo doblado, con las rodillas tocando el pecho y las manos cruzadas sobre las rodillas.

«Encontramos que en el cementerio se enterraron también llamas y perros. Aparentemente, los perros ocupaban superior categoría que los llamas, porque los esqueletos de los perros tenían ofrendas a su alrededor. Encontramos collares de piedra y concha en las tumbas, y ornamentos diversos. Aunque las cintas de los collares habían sido destruídas por el transcurso de los siglos, las piedras todavía estaban colocadas en forma de collares».

Mr. Collier dijo también cómo había hallado él, cerca del río Marañón, en el norte del Perú un viejo acueducto de veinte millas de largo, el que, en gran parte, había sido cortado a través de las rocas. «Esto fué en Chamarca, donde algunos de los últimos incas murieron a manos de Pizarro y sus compañeros. Encontramos la entrada del acueducto, de cuatro pies de ancho por cuatro de alto, y lo seguimos de un valle al otro. Las paredes tenían relieves esculpidos con figuras de animales diversos y también figuras humanas. Cómo pudieron ellos cortar a través de tanta roca o cómo pudieron entrar para grabar las decoraciones es cosa, hasta ahora, imposible de explicar».

EL PRESIDENTE DEL BRASIL LLEGO A PORTO ALEGRE

PORTO ALEGRE, enero 6. (AP).—El Presidente de la República, Getulio Vargas, llegó hoy a esta ciudad procedente de Río Janeiro; el domingo el Presidente que fué gobernador del estado de Río Grande do Sul, cuya capital es esta ciudad, se trasladará a Uruguay para la inauguración del puente internacional.

Fué acogido triunfalmente por sus correligionarios.

M.E.C.D. 2016

SUPLEMENTO DIARIO EN ROTOGRABADO

DIARIO DE LA MARINA

LA HABANA, VIERNES, 7 DE ENERO DE 1938

ACTUALIDAD NACIONAL E INTERNACIONAL

ESTADO ESPAÑOL - MINISTERIO DE CULTURA - SERVICIO NACIONAL DE PRENSA - HEMEROTECA

EN COMPAÑIA de su esposa, el Alcalde de la Habana, doctor Beruff Mendieta, llevó unas horas de alegría a los pequeños asilados del Hospital Infantil. La foto muestra el momento en que el Mayor habanero y la señora Gloria Guerra de Beruff, con su secretaria, la señorita Rosalía Caballero, llegaban al Hospital Infantil para realizar la hermosa obra de obsequiar juguetes a los niños (Foto D. M.)

EL DR. BERUFF Mendieta, Alcalde de la Habana, y su distinguida esposa, la señora Gloria Guerra de Beruff, con el capitán Peña, Ayudante del Jefe del Ejército, presidiendo el reparto de juguetes a los niños del Hospital Municipal Infantil, celebrado en la mañana de ayer (Foto D. M.)

UNA ESCENA original, captada en Nankín el día de la captura de la ciudad por las tropas japonesas, donde se ve esta masa de tanques avanzando por una calle de la ex capital china. Al fondo, la humareda de los incendios cubre enteramente los edificios

HOMENAJE a los tripulantes de las «Carabelas del Aire».—En Holguín se efectuó, recientemente, un interesante homenaje de recuerdo a las víctimas de Cali, con la asistencia de las autoridades civiles, militares y eclesiásticas de esa población. Se destacan en una foto, de izquierda a derecha, el Rvdo. P. Constantino Ugalde, capitán Mario Bajuelos, capitán Francisco Navarro, el Rdo. Padre Abraham Gil, que pronunció elocuente oración fúnebre; Ilmo. Mons. José Fernández Leston, capitán Guerrero; y de pie, en el pedestal, el doctor Oscar Albanés. En la otra foto: El severo catafalco levantado en la iglesia de San Isidoro, de Holguín, en memoria de las víctimas de Cali y donde rindieron guardias de honor oficiales del Ejército, Policía y Exploradores de Cuba (Fotos Quesada)

LA SESION del Club Rotario celebrada ayer, fué dedicada a tratar de la rotulación de las calles de nuestra ciudad. El doctor Beruff Mendieta (que aparece en estas dos fotos), dió una amplia información acerca del sugestivo asunto a los rotarios reunidos, de los cuales aparecen, junto a él—y mostrando en una foto algunas de las placas que serán fijadas en los lugares correspondientes—los señores Pérez Cubillas; Vior; Pepe Gasch; Garcini; Gárate Bru; Galigarcía y nuestros compañeros César Rodríguez, Rivero, director de estas páginas, y Morán (Fotos D. M.)

COMO EN AÑOS anteriores, los Reyes Magos visitaron la Cabaña.—Ayer, en la fortaleza que es sede del regimiento 7 «Máximo Gómez», se efectuó el reparto de juguetes a los niños de los artilleros, adicionándose unos suculentos bombones que hicieron las delicias de los niños. El teniente coronel F. Tabernilla organizó en sugestivo acto, estando auxiliado por una comisión de señoras de oficiales, clases y alistados, presidiendo la señora Ester Palmero de Tabernilla, y teniendo como colaborador al teniente Martínez Rico. Estas tres fotos recogen otros tantos instantes del acontecimiento del que gozaron los niños... y los grandes por el placer que proporcionaron a los primeros (Fotos D. M.)

M.E.C.D. 2016

EN EL BELLO jardín del Miami Biltmore Country Club nuestro fotógrafo captó a estas devotas de la Danza, recientemente (Foto Wide)

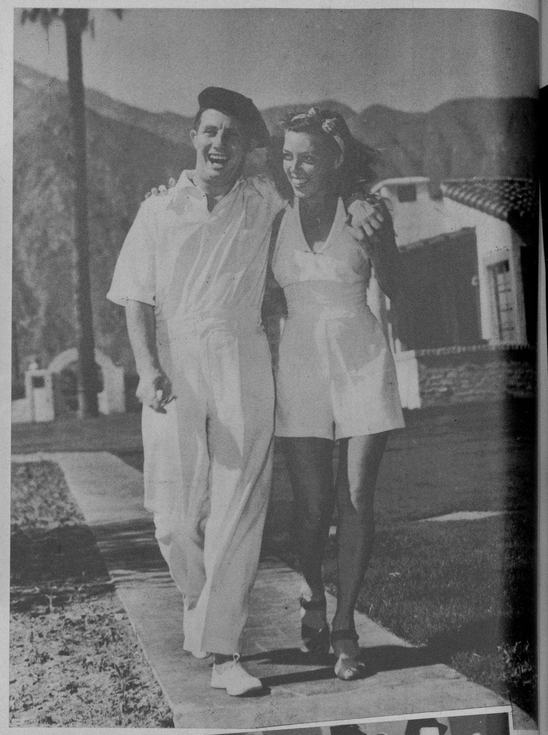

MUCHAS celebridades de la pantalla están ahora en Palm Springs. Entre ellas, aquí vemos a Bert Wheeler, acompañado por su esposa, la antiguamente conocida en el cine con el nombre de Sally Haines (Foto Wide)

VUELVEN a ocupar el primer lugar de la moda los drapeados y tipos como se usaban antiguamente. En este vestido de noche de jersey blanco, admiramos el clásico drapée acompañado de un bolero de tafetán verde

MODAS

por M. R. de Fontanills

ELEGANTE traje de noche presentado por Ardanse para estas fiestas de Pascuas. Es de punto color champagne adornado con cinta del mismo color sobre un fondo de satín igual

BETTY ANA Grugb, elegida para representar a Long Beach (California) en el Concurso de las Rosas celebrado en Pasadena el día de Año Nuevo, aparece aquí con su corte de honor, compuesta (de derecha a izquierda) por Emmy Louise; Jane McClure; Lillian Ecoles; June Kemp; Katherine Brown; Me Lavergne y Berenice Gibson (F. Wide)

DE ARKANSAS a Rachmaninoff.—Bob Burns, de Arkansas, con la asistencia de Charles Butteford y sus coros, dirigieron un preludio de Rachmaninoff con unos instrumentos rudimentarios fabricados expresamente. Aquí aparecen en Hollywood, ejecutando ese preludio (Foto Wide World)

GRUPO de jovencitas que presentan tres modelos de vestidos de mañana muy propios para estar en las playas. El tweed, el cashmere y el jersey son los materiales empleados en telas de cuadros y lisos

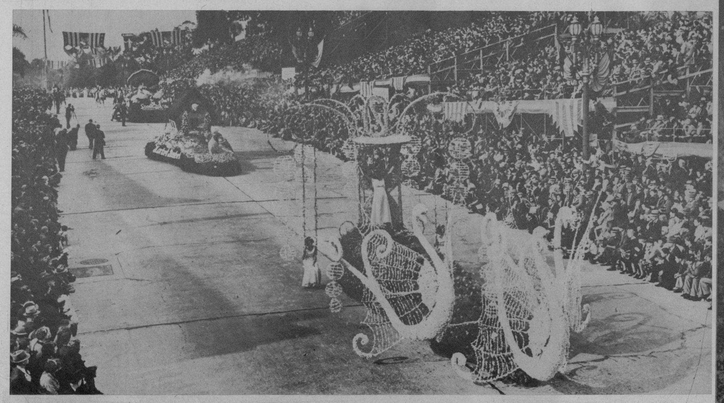

UNAN TIPICA vista del concurso de las Rosas, celebrado en Pasadena (California), con el concurso de numerosas bellezas. Millones de individuos procedentes de Los Angeles y otras poblaciones californianas, invadieron Pasadena para presenciar el magnífico desfile (Foto Wide)

UNA MAQUINA determina el «sexo de los huevos».—El doctor William P. Funk un tiempo perteneciente a la Universidad de Michigan, ha inventado una máquina para determinar y cambiar el «sexo» de los huevos. El doctor Funk posibilita, con su descubrimiento, que se pueda afirmar inmediatamente de ver un huevo, si es gallina o pollo; y aun, cambiar su sexo de acuerdo con los deseos de cada cual, sólo con establecer un contacto que revela el «sexo», precipitando a un macho o a una hembra. Aquí aparece el doctor Funk manipulando su máquina que le permite—y esto decimos por nuestra cuenta—aventajar a Colón, que sólo se atrevió a parirlos (Foto Wide)

PARA las estancias en las playas invernales las elegantes usan esos zapatos de corcho que representan la última novedad. El vestido es de crash azul adornado de una tela tejida en varios tonos distintos

ALIX nos ofrece en este bello y elegante modelo de comida la expresión suprema de su arte. Es de jersey de seda negro con el cuello alto y sin mangas

NAIL Pentint PATENT PENDING
LACQUER
CARL C. HOFFMAN INC
ST. LOUIS MO.
U.S.A.
ESMALTE DE LA MAS ALTA CALIDAD
EN COLORES DE MODA
NO MAS UÑAS MANCHADAS NI PARTIDAS

UN NUEVO efecto presentan los vestidos de noche en su línea actual acercándose a los antiguos estilos. Este modelo es de lamé liso adornado al frente con botones de cristal

M.E.C.D. 2016

LA BELLA Blanca Rosa Córdova, soprano de brillantísimas facultades y arte exquisito, que está obteniendo grandes éxitos en todos los conciertos en que participó recientemente (F D)

UN GRUPO de señoritas y jóvenes que asistieron a «chez Menocal», posan para nuestro fotógrafo, presididos por la gentil anfitriona (Foto D. M.)

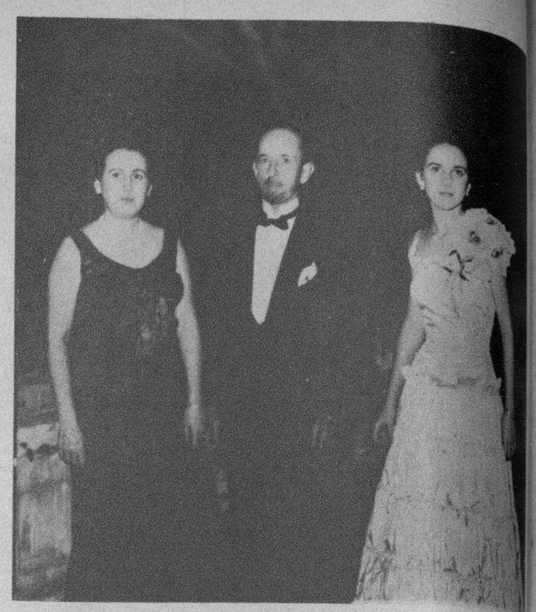

EL DISTINGUIDO matrimonio Fausto Menocal y Ofelia Brito ofreció hace varias noches una espléndida fiesta en su residencia del Vedado en honor de su hija Ofelia. Nuestro repórter gráfico captó a los señores de Menocal con su primogénita, en la terraza cuando recibían a sus invitados (Foto D. M.)

«KAKE DE NAVIDAD».—Sencilla, pero muy aplaudida fué esta carroza que contribuyó también a fortalecer los deseos de los visitantes, por parte de los «sapos», presentándoles unos festejos atractivos en Encrucijada (Foto D. M.)

«SUEÑO DE AMOR», preciosa carroza que representa un bello jardín sin faltar detalle, que con las dos restantes en la última salida del barrio de los «sapos» de Encrucijada, dieron ocasión al arrollador triunfo. Su autor es Ismael Pérez (Foto D. M.)

«FANTASIAS DE 1938», es otra carroza de la tercera salida de este barrio, que contribuyó, con las últimas, al gran exitazo de la recurva del ciclón en Encrucijada (Foto D. M.)

«EL TIEMPO», carroza arquitectónica, con los cuatro tronos del tiempo y los doce meses del año, el día, la noche, etc, obra del artista Conrado Colón, que cerró con broche de oro la segunda victoria consecutiva de los «sapos», de Encrucijada (Foto D. M.)

«ARTE GOTICO», se llama esta carroza... en Encrucijada. Belleza de conjunto y otro de los éxitos de los «sapos», del artista local P. Noa (F D)

MRS. MORRIS W. Yochelson, nee Lorenza Fernández Isla, artista cubana especializada en Decoración Interior, quien desde hace varios años se dedica a este arte en los Estados Unidos. En la otra foto: Un salón-biblioteca estilo inglés-gótico, con muebles que recuerdan la influencia de España en Holanda, a fines de la Edad Media y principios del Renacimiento, original de la señora Fernández Isla, que ganó una beca de la Albright Art Gallery Academy de Buffalo, N. Y. (Fotos Amer)

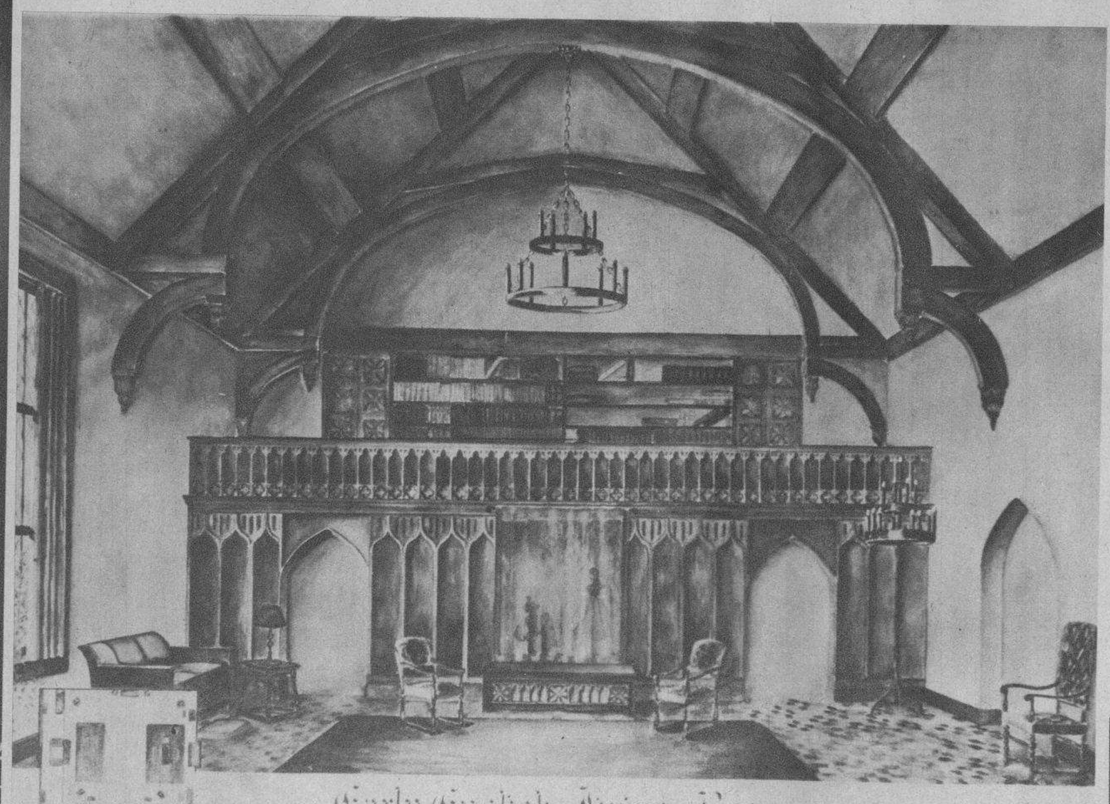

LOS NIÑOS del Hospital Infantil tuvieron un instante de inenarrable gozo el pasado Día de Reyes, al proporcionárseles, gracias a la munificencia espléndida de nuestro Mayor el doctor Beruff Mendieta, los juguetes tan ansiados por la niñez. Con su distinguida esposa, el Mayor presenció el reparto de los juguetes, cuyo momento posterior reproduce esta foto (Foto D. M.)

EN LA MAÑANA de ayer llegó—a bordo del «Florida»—el eminente pianista cubano José Echániz. En la foto aparece junto a su esposa y su señora madre, y de los señores José González, Agustín Batista, el Reverendo P. Escolapio Evaristo Ullastres y familiares y amigos que lo recibieron en el muelle (Foto D. M.)

M.E.C.D. 2016