1A SECCION

SERVICIO DE ASSOCIATED PRESS
Esta queda autorizada para usar nuestro servicio y noticias de información.
HILO DIRECTO CON NUEVA YORK

DIARIO DE LA MARINA

EL DIARIO DE LA MARINA es el periódico más antiguo de Cuba. Fué fundado en el año mil ochocientos treinta y dos.
SERVICIOS ESPECIALES DE ESPAÑA

1A NOTICIAS

AÑO CV.—NUM. 289 | ACOGIDO A LA FRANQUICIA POSTAL | LA HABANA, SABADO, 4 DE DICIEMBRE DE 1937.—SANTOS PEDRO CRISOLOGO Y CLEMENTE DE ALEJANDRIA | TIEMPO PARA HOY: BUENO. | PRECIO: 5 CENTAVOS

PROXIMA A INICIARSE LA OFENSIVA DEL EBRO, DIRIGIDA POR MOSCARDO

Mayoría y Minoría navegaron con análoga fortuna en el sorteo de períodos del Senado

A LA PRIMERA LA FAVORECIO EL AZAR CON ONCE PERIODOS LARGOS Y A LA SEGUNDA CON 7

La mayoría y la minoría actuales están compuestas por 22 y 13 Senadores, respectivamente. La plaza que está vacante por la muerte de Dolz, resultó ser de las de período corto

LOS PRESIDENTES DE CUATRO PARTIDOS POLITICOS SE VIERON FAVORECIDOS POR LOS PERIODOS LARGOS

En el sorteo efectuado ayer en el Senado de la República, la Mayoría y la Minoría actuales navegaron con análoga fortuna, no obstante haber sido celebrado de acuerdo con lo estatuído con arreglo al cuadro que presentaba nuestra Alta Cámara como resultado de las elecciones del 10 de enero de 1936, es decir, teniendo en cuenta los senadores correspondientes a la Coalición Tripartita y al Conjunto Nacional Democrático.

La sesión se abrió a las cuatro de la tarde y fué sólo de carácter preliminar, pues los senadores se limitaron en ella a acordar, cumpliendo estrictamente las prescripciones legales, que el sorteo de los períodos congresionales se efectuase en una próxima sesión, que se señaló para las seis de la tarde del propio día.

En el entretanto los senadores, que se encontraban en su totalidad en el edificio se enfrascaron en «pour parlers» y hubo alguna que otra reunión, una de las correspondientes a la provincia de Oriente y otra de los coalicionistas de la provincia de Matanzas.

Rayando las seis de la tarde se llamó de nuevo a sesión. Los senadores Saladrigas, Rosado, Rivero, Lucilo de la Peña, Cuervo Barrena y Justo Luis del Pozo fueron de los primeros en entrar en el hemiciclo.

Se pasó lista, respondiendo la totalidad de los senadores, pues el propio José Manuel Gutiérrez, que se encontraba convaleciendo, concurrió a la reunión.

«La voluntad del pueblo señorea sobre los destinos nacionales».—Lucilo de la Peña

Tras de darse lectura a la convocatoria, hizo uso de la palabra el senador Lucilo de la Peña, a peticion de la Mesa del Senado, y a nombre de nuestro máximo cuerpo colegislador, para pronunciar unas frases que se proyectarán, según dijo, sobre el porvenir.

Se refirió a los constituyentes españoles, que habían pasado después a ser diputados da la República y señaló que a nuestro Poder Legislativo no le habian faltado oportunidades para, a virtud de una interpretación constitucional, permanecer en los cargos durante un período largo, para agregar después que con el acto que realizaba ayer el Senado y llevaría a cabo la Cámara de Representantes el lunes próximo daban fe de su recto proceder y demostraban, una vez más como deseaban satisfacer todas las ansias populares.

Su peroración vibrante se cerró con la frase: «La voluntad del pueblo señorea sobre los destinos nacionales».

Comienza el sorteo

Cuando el Presidente del Senado anunció que se iba a proceder a realizar el sorteo todo el rededor del hemiciclo de la Alta Cámara se encontraba atestado de representantes.

Se leyó el precepto del Código Electoral de Emergencia que se refiere a la celebración del sorteo. El Secretario de la Mayoría del Senado, José A. Casabuena, se hizo cargo del bombo de las bolas referentes a los períodos congresionales, y el Secretario de la Minoría, Ricardo Campaneria, del que correspondía a las bolas que tenian grabados los nombres de los senadores. Y se invitó a los senadores de la Coalición por la provincia de Pinar del Río, a que se acercaran a la mesa.

Hubo un momento de duda en la actitud que se debía adoptar. Se dijo que se tenía confianza en la Mesa del Senado, pero Casabuena, a pesar de ello, reiteró el ruego. Y los senadores Justo Luis del Pozo, Simeón Ferro, Octavio Rivero y Lucilo de la Peña se dirigieron al estrado.

Las bolas fueron inspeccionadas e introducidas en los globos. El nombre del senador Rivero fué el primero en cantarse. Hubo una gran espectación, y después, se cantó la bola correspondiente al período que le había correspondido, que resultó ser de ocho años.

Le siguieron en orden: Simeón Ferro, con cuatro años; Justo Luis del Pozo, con 8 años, y Lucilo de la Peña, con 4.

A continuación se hizo la misma operación con los dos senadores del Conjunto Nacional Democrático correspondientes a dicha provincia, obteniendo Guillermo Cuervo Barrena el período de 8 años y Ramón del Collado el de 4, y finalmente se les proclamó oficialmente en sus respectivos períodos.

De igual manera se procedió con las distintas provincias, con los resultados siguientes:

Habana: Vasconcelos y Hornedo, 8 años; Zaydín y Casabuena, 4 años; Saladrigas, 8 años, y la vacante a cubrir por el fallecimiento de Ricardo Dolz, 4 años.

Matanzas: Campanería y Acosta, 8 años; Gutiérrez y Calvo Tarafa, 4 años; Verdeja, 8 años, y Alonso Pujol, 4 años.

Santa Clara: Capestany y Font, 8 años; Suárez y Pedraza, 4 años; Carrillo, 8 años, y Cué, 4 años.

Camagüey: Recio y Rosell, 8 años; Del Cristo e Ituarte, 4 años; Loret de Mola, 8 años, y Meneses, 4 años.

Oriente: Casanova e Illas, 8 años; Caíñas y Rosado, 4 años; Albanés, 8 años, y Goderich, 4 años.

Al momento de sortearse el presidente del Senado ocupó la presidencia el primer vicepresidente, senador Rafael O. Pedraza.

La Mayoría de la Coalición era de 24 senadores contra una Minoría de 12, que constituía el Conjunto Nacional Democrático. Por el sorteo a 12 senadores de los primeros y a 6 de los segundos debía corresponder y correspondió el período largo.

Pero las citadas Mayoría y Minoría son distintas a las actuales, que se encuentran integradas por senadores de los distintos partidos políticos que participaron en dichas elecciones.

Ello hacía temer que la suerte favoreciera a unos o a otros. Ambos grupos actuales navegaron, sin embargo, con análoga fortuna. De los 22 que componen actualmente el Bloque Mayoritario 11 obtuvieron el período largo y de los 13 que constituyen la actual Minoría 7 lo alcanzaron también.

Datos curiosos del sorteo

El Presidente del Senado, Guillermo Alonso Pujol, el Secretario de la Mayoría, José A. Casabuena, y los líderes de la Mayoría y de la Minoría, Gonzalo del Cristo y Ramón Zaydín, sólo alcanzaron períodos cortos.

Los presidentes de cuatro de los cinco partidos políticos que figuran oficialmente en la Alta Cámara: Justo Luis del Pozo, del Social Demócrata, Santiago Verdeja, del CND, Agustín Acosta, de Unión Nacionalista, y Enrique Recio, del Liberal, obtuvieron períodos largos.

Las representaciones de los partidos liberal y CND fueron favorecidas, pues de los 10 senadores con que cuenta cada una de ellas, 6 fueron favorecidos por la suerte con períodos largos.

La representación de Acción Republicana obtuvo dos períodos largos con 4 senadores; la del Partido Demócrata Republicano 1 período largo con 2 senadores; la del Partido Social Demócrata 1 período largo con 3 senadores y la del Partido Unión Nacionalista 2 períodos largos con 5 senadores.

IMPRESIONES

El Coronel Batista no quiere que los españoles conviertan a Cuba en una prolongación de los frentes de batalla peninsulares.

Es aspiración muy razonable del jefe del Ejército Constitucional la de que los simpatizantes exaltados vayan a engrosar las filas de los combatientes españoles allá en la propia Península.

Ahora bien, ¿son los españoles de Cuba los que casi han traído la guerra aquí, o son más bien los propios cubanos los que han utilizado la tragedia española para caldear el ambiente y condicionarlo a las doctrinas políticas y sociales de cada cual?

¿Son propiedad de españoles prensa, radio y espectáculos públicos nacionales?

Las groseras injurias que a todas horas y desde innumerables micrófonos se lanzan contra jefes de Estados amigos, ¿son bocas españolas las que las profieren?

Los cintillos de las primeras páginas de los periódicos que atribuyen a los ejércitos nacionalistas las depredaciones más salvajes, ¿son de confección española?

¿Son españoles, por ventura, los que desde la tertulia de nuestros cines mugen, gruñen y berrean cuando en la pantalla aparece el invicto caudillo español Francisco Franco?

Se nos dirá que sí, que hay españoles en las redacciones de los periódicos, ante el micrófono de las radios y en las tertulias de los cines. Pero están en minoría; y cines, periódicos y radios pertenecen a empresas cubanas, de burgueses cubanos y no de anarquistas y comunistas españoles.

Cierto que el izquierdismo español ha roto, dentro la sociedad cubana, el equilibrio político y social imprescindible en todo régimen democrático, y que el izquierdismo de los españoles de aquí ha empujado hacia el platillo de la izquierda en la balanza de los destinos nacionales a elementos que, por la índole de sus negocios y la responsabilidad de sus funciones, son en todas partes del mundo factores esencialmente de derechas, con lo que la nave nacional se ha escorado hacia babor en una forma tan visible que parece milagro que aún no se haya hundido.

Esto lo saben los cubanos sensatos y prudentes. Lo saben, lo deploran y se alarman.

Todo esto es cierto, tan cierto como que para el Coronel Batista, que libró a Cuba de una **jacquerie** indecente en que los establecimientos de los españoles estaban destinados a ser saqueados y barridos... sin escobas; para el Coronel Batista, digo, constituyó una sorpresa sin límites el saber que una gran parte, por no decir la mayor parte de esos españoles hacía votos por el triunfo de Belarmino Tomás, Durruty, el «Campesino», Lister y la «Pasionaria».

Todo esto es verdad, pero no lo es menos que las manifestaciones izquierdistas típicamente españolas como el mitin de Marcelino Domingo han tenido todas el visto bueno de las autoridades. Y quien siembra vientos o los deja sembrar, ya se sabe a lo que se expone.

Porque las cosas hay que llamarlas por su nombre para llegar a entendernos. Las manifestaciones izquierdistas relacionadas con el problema español ni son ni pueden ser ya otra cosa que propaganda comunista más o menos descarada, más o menos encubierta. Lo del republicanismo es una argucia para tontos, y lo del antifascismo, una viveza de delincuentes, pues no se olvide que estos últimos, cuando se meten en empresas de cierta monta, cuidan mucho la indumentaria.

VOLVERA A REUNIRSE HOY LA COMISION DE LOS BONOS DE OBRAS PUBLICAS

La Comisión de los bonos de Obras Públicas estuvo reunida en el día de ayer, en el despacho del secretario de Hacienda, desde las diez de la mañana hasta las tres de la tarde. A la reunión de ayer concurrieron las representaciones de los banqueros americanos y del Chase National Bank de la Habana.

No dijeron nada nuevo los comisionados a la salida del despacho del doctor Giménez Lanier, que presidió la reunión, sino que en la mañana de hoy volverían a reunirse para seguir el cambio de impresiones que están llevando a cabo, y que asistirán los representantes legales de la firma Warren Bros. y de los Contratistas Cubanos.

EXIJA el Suplemento en ROTOGRABADO con esta EDICION

LA POLICIA DE MEXICO AFIRMA QUE ARRESTARA EN BREVE A LOS AUTORES DEL ASESINATO DE PEDRO PABLO TORRADO

Con un vuelo de 5 horas y 2 minutos, bate Seversky el record Nueva York-La Habana

Por 30 minutos de diferencia, el famoso aviador y constructor de Long Island arrebató el record de ese raid a Frank Hawks. Voló a considerable altura

Por una diferencia de 30 minutos batió ayer el record de velocidad en vuelo sin etapas desde Nueva York a la Habana, el comandante Alexander P. Seversky, ex piloto ruso y actualmente fabricante de aviones en Long Island (Estados Unidos). He ahí, en la foto de arriba, al famoso aviador en los instantes en que acababa de posarse en el aeródromo de Columbia. Y, abajo, en los momentos en que, tras abandonar la carlinga del avión, era objeto de calurosa recepción por parte del Jefe de la Aviación militar, comandante López Jorge.

El comandante Seversky llegó al aeródromo de Columbia tripulando un avión de persecución, de tipo especial para volar a gran altura, Como dejamos dicho, batió el record del «raid» New York-Habana por una diferencia de 30 minutos. Dicho record estaba en poder del famoso «aguilucho» Frank Hawks, quien efectuó el recorrido en el año 1932, en 5 horas y 32 minutos. El comandante Seversky libró la distancia en 5 horas y 2 minutos, habiendo salido de la Babel de Hierro a las 11 y 17 minutos y llegado a la Habana a las 4 y 20 minutos y 28 segundos.

El «raid» lo efectuó el valeroso piloto volando constantemente de 15 a 17 mil pies de altura, a un promedio de 285 a 300 millas por hora. Tuvo viento de cola, es decir, favorable.

Al llegar a la Habana, el comandante Seversky se elevó a 15 mil pies, bajó a gran velocidad a cerca de 100 metros, volvió a elevarse a gran altura y seguidamente tomó tierra.

Como dejamos dicho, al bajar de la carlinga el aviador y fabricante de aviones fué felicitado por el comandante López Jorge, así como por toda la oficialidad del Cuerpo de Aviación allí presente. En breve conversación manifestó que debido a la gran altura a que había volado, sufrió los rigores del frío. Pero significó que el motor no había fallado una sola vez.

Seguidamente el comandante Seversky se presentó ante el oficial de Inmigración que se personó en el aeródromo realizando el despacho correspondiente, de acuerdo con el Código Panamericano de Aviación.

El vuelo fué cronometrado oficialmente por la representación de la Federación Aeronáutica Internacional. El monoplano del comandante Seversky es de aluminio y ostenta en el fuselaje su nombre: «Sever Sky».

El glorioso «aguilucho» emprenderá viaje nuevamente hoy, rumbo a Miami, donde tomará parte en el mitin aereo denominado «All American Maneovers». Y el día 7 de diciembre volverá a la Habana, en unión de la caravana aérea anunciada para esa fecha.

No consentirá el Gobierno que se ayude desde Cuba a ninguna lucha bélica que se libre en otro país

Desea además, poner término a las pasiones que se están creando al calor de ciertos partidarismos extranjeros, expulsando a los que falten a la prohibición dictada anoche

Con vista de la persistente y peligrosa actitud que los bandos en que algunos extranjeros se han dividido en Cuba, como eco de las contiendas lamentables que se desarrollan en sus territorios nativos, el Gobierno ha determinado poner punto a las pasiones, tanto por lo que importa conservar el orden en nuestro territorio como por lo que conviene evitar que las violencias que asuelan otros pueblos amigos, puedan conturbarnos por simpatías reflejas en nuestros connacionales.

Y al efecto ha dictado anoche la siguiente disposición presidencial, que debemos acoger todos con el máximo respeto, dada la buena intención que la ha inspirado. Dice así:

PODER EJECUTIVO
Secretaría de Gobernación

Por cuanto: Entre los grupos de extranjeros que radican en el territorio de la República de Cuba se manifiestan tendencias contrarias, que responden a discordancias políticas en sus países natales y es evidente que esos grupos se hostilizan mutuamente en forma airada, propiciadora de choques que alteren el orden público.

Por cuanto: Es notorio que esos grupos militantes de tendencias políticas extranjeras, en su afán de propaganda y de sumar simpatías y adeptos entre los extranjeros residentes en Cuba y los propios nacionales, provocan manifestaciones perturbadoras en reuniones públicas y actos ajenos por completo a las luchas en que ellos intervienen.

Por cuanto: El respeto que el Gobierno de la República de Cuba mantiene hacia los problemas que confrontan los Estados extranjeros, y que obliga a Cuba a observar imparcialmente y con dolor las intranquilidades, conflictos y hasta choques bélicos que experimentan esos Estados, lo conduce a evitar que los nacionales de esos países que conviven entre nosotros al amparo de las leyes de la República, reproduzcan en nuestro territorio sus discordias muy lamentables y que en la defensa, propaganda y militancia de esas controversias tengan lugar alteraciones del orden público y conmociones que afecten la marcha normal de la vida nacional.

Por cuanto: Las leyes vigentes castigan a los que con un propósito patriótico o clasista provocaren desórdenes públicos; a los que celebraren o tomaren parte en manifestaciones no autorizadas, injurien o calumnien en cualquier forma a los poderes públicos, a los funcionarios del Estado o cualquier funcionario diplomático o consular acreditado en Cuba; a los que causaren tumultos o turbaren gravemente el orden en espectáculos o solemnidad o reuniones numerosas; a los que ostentando lemas o banderías provocaren directamente la alteración del orden público en reuniones, asociaciones o lugares públicos, etcétera.

Por cuanto: El artículo 31 de la vigente Ley Constitucional establece que los extranjeros residentes o domiciliados podrán ser expulsados del territorio de la República, previa sentencia de Juez o Tribunal, conforme al procedimiento sumario que la Ley determine y por las causas que ella señala o por resolución fundada de autoridad competente, de acuerdo con lo que dispongan la Ley de Inmigración o cualquier otra, y ese precepto constitucional se encuentra desarrollado en el Decreto-ley número 52, de 5 de marzo de 1934.

Por cuanto: Según el Artículo 69 de la vigente Ley Constitucional corresponde al Presidente de la República expedir los decretos y las órdenes para cuanto incumba al Gobierno y Administración del Estado, en la forma que creyere conveniente, sin contravenir, en ningún caso, lo establecido en las leyes, correspondiéndole, asimismo, al Presidente de la República el proveer para la conservación del orden interior.

Por cuanto: Por la necesidad en que está el Gobierno de la República de mantenerse en una situación de imparcialidad en cuanto a discordias políticas que se debaten en países extranjeros, deben estimarse ilícitas las actividades de asociaciones o grupos que tiendan a la ayuda material de facciones que se mantienen en países extranjeros en estado de controversia armada; pues tal imparcialidad no resultaría evidente si las autoridades cubanas permitieran que al amparo de las leyes de la República y con la tolerancia de las autoridades se realicen actos que positivamente tiendan a mantener los estados de guerra o de desorden que desgraciadamente existen en naciones extranjeras y amigas.

Por cuanto: Es indispensable que por este Ejecutivo se dicten medidas que conduzcan a evitar que las tendencias partidaristas extranjeras que se manifiestan en el territorio nacional, provoquen desórdenes, limitándose, por ahora, esas medidas a un orden preventivo, a reserva de que el Gobierno adopte o pida la adopción de disposiciones más enérgicas en el caso que las que contiene este Decreto no sean suficientes para corregir o abolir los males apuntados.

Por tanto: En uso de las facultades que me están conferidas y oído el Secretario de Gobernación,

RESUELVO:

Primero: Que deben estimarse ilícitas las actividades de asociaciones constituídas o que funcionen fundamentalmente para ayudar moral o materialmente contiendas bélicas en países extranjeros.

Segundo: Que por las autoridades correspondientes de la República, se investigue la forma de constitución de las asociaciones o grupos que manifiesten tendencias partidaristas en relación con las luchas armadas que se debaten en países extranjeros; y en cuanto a aquellas asociaciones o grupos que se desenvuelvan de modo ilícito o funcionen con infracción de las leyes vigentes, se proceda a su clausura y hasta la disolución que determinen las leyes.

Tercero: Que por las autoridades de la República a las que corresponde el cuidado del orden público, se mantenga en estrecha y constante vigilancia a las asociaciones que manifiesten tendencias partidaristas en cuanto a los problemas políticos o sociales que se debaten en el extranjero, constituyéndose, a ese efecto, permanentemente la representación de la autoridad en los locales de dichas asociaciones, para evitar que se produzcan actos que castigan las leyes y perseguir debidamente a los que tales actos lleguen a realizar con las consecuencias que determinan las leyes para las asociaciones en cuyos locales se realicen dichos actos.

Cuarto: Que por las autoridades de la República a las que corresponde el cuidado del orden público, se mantenga una estrecha vigilancia en los espectáculos o reuniones públicas para evitar cualquier manifestación de desorden que realicen o propicien las tendencias partidaristas en los indicados problemas políticos que se debaten en países extranjeros y para perseguir a los que intenten o realicen actos de desorden; y dichas autoridades, naturalmente, habrán de evitar o disolver reuniones públicas no autorizadas con objeto de manifestar esas tendencias políticas, persiguiendo debidamente a los que intenten tales reuniones.

Quinto: En relación con los extranjeros que resulten complicados en los actos y actividades de referencia en los apartados que preceden, las correspondientes autoridades aplicarán con todo rigor y prontitud las leyes vigentes en cuanto a la expulsión del territorio de la República de extranjeros indeseables.

Los Secretarios de Gobernación y de Defensa Nacional quedan encargados del cumplimiento de lo que por el presente Decreto se dispone.

Dado en el Palacio de la Presidencia, en La Habana, a los tres días del mes de diciembre de mil novecientos treinta y siete.

Federico LAREDO,
Presidente.
Emiliano AMIELL,
Secretario de Gobernación.

A LOS MIEMBROS DE "LA JOVEN CUBA" QUE RESIDEN ALLI SE LES ESTA VIGILANDO ESTRECHAMENTE

Hay el temor de que sobrevengan represalias sangrientas por el crimen. La Policía comprobó que elementos de «La Joven Cuba» se reunieron para acordar llevarlas a cabo

SIN EMBARGO, LA POLICIA AFIRMA QUE LOS ASESINOS SON MIEMBROS DE «LA JOVEN CUBA»

CIUDAD MEXICO, Diciembre 3. (AP).—La policía predijo esta noche que antes de setenta y dos horas estarán detrás de rejas los autores de la muerte del doctor Pedro Pablo Torrado, jefe titular de los revolucionarios cubanos.

Manifestaron las autoridades policíacas que todas las avenidas por donde pudieran escapar del país están cerradas a los dos individuos que asesinaron ayer al joven cubano y arrojaron su cadáver en la cuneta de la carretera de Ciudad México a Toluca, en un lugar a doce kilómetros de la ciudad, huyendo en automóvil.

La policía se muestra más activa en la persecución de los dos asesinos por la razón de que también mataron a Gregorio Chávez Plasencia, agente que por casualidad se encontró con los fugitivos.

Mientras tanto la policía mantiene una estrecha vigilancia sobre los cien exilados de la sociedad revolucionaria «Joven Cuba», que presidía Torrado.

Las autoridades dicen que los miembros de la «Joven Cuba» se reunieron ayer y hoy varias veces y parecían hablar de «represalias» con motivo de la muerte de su jefe.

Los policías vestidos de paisano que lograron filtrarse en una de las reuniones de los miembros de la «Joven Cuba» se enteraron que los revolucionarios conocen «perfectamente» a los matadores, cuyos nombres mencionaron, llamándoles «traidores», merecedores de «la justicia revolucionaria».

Dos cubanos cuyos nombres no han sido divulgados están detenidos, pero las autoridades dicen que no tienen prueba alguna de que los dos arrestados tengan nada que ver con el crimen.

La «Joven Cuba» y la «Unión Revolucionaria de la América Latina», a la que pertenecía también Torrado, se han dirigido informalmente a las organizaciones obreras e izquierdistas mexicanas, incluso a la poderosa Confederación de Obreros de México, pidiéndoles «garantías».

El Encargado de Negocios de Cuba en México, señor Garófalo Mesa, cree que la muerte de Torrado se debe «a causas que no tienen nada que ver con la política».

No es esa la opinión de la policía, sin embargo, la cual mantiene dos teorías. Según una de ellas, la muerte de Torrado se debe a diferencias ocurridas en el seno de la organización revolucionaria que dirigía, y la otra, que murió a manos de asesinos.

Entre los documentos de la víctima, que fué Subsecretario de Justicia en el gabinete del ex-Presidente Grau San Martín, la policía halló un memorándum que hace referencia a las operaciones de una Junta Revolucionaria de Nueva York, que trataba de arrojar al presente Gobierno cubano «para establecer una dictadura y aplicar los postulados revolucionarios».

El memorándum hace referencia «al alistamiento de personas para invadir la isla» y a la «confiscación de la propiedad de los enemigos de la Junta».

En un editorial de esta tarde, el periódico «Ultimas Noticias», dice: «La violencia engendra la violencia» y que agrada poco a los mexicanos que su país se convierta en un incubador de revoluciones.

La policía mexicana manifiesta que los asesinos de Torrado son dos afiliados a la «Joven Cuba», de buena posición.

CIUDAD MEXICO, Diciembre 3. (AP).—La policía ha revelado esta noche que han identificado a los matadores del doctor Torrado y que saben se trata de dos afiliados a la «Joven Cuba», que gozan de una buena posición, agregando que todavía no han podido averiguar los motivos del crimen.

Mientras tanto, el Encargado de Negocios de Cuba, señor Manuel Garófalo Mesa, que desde el primer momento negó que su Gobierno tuviera nada que ver con la muerte de Torrado, afirmando en cambio que el régimen del Presidente Laredo Bru está haciendo todo lo posible por conciliar a los «sectores divergentes», reveló que trece expatriados cubanos, que eran revolucionarios, han embarcado rumbo a Cuba.

Dijo el diplomático que el propio doctor Ramón Grau San Martín, exilado desde hace mucho tiempo en la Florida, espera regresar a Cuba esta o la próxima semana, añadiendo que el Gobierno promulgará pronto una ley de amnistía con el fin de que todos los expatriados puedan volver a su país.

Por suscripción se comprarán barcos y se donarán a Franco

En esa forma se adquirirá un acorazado de 35,000 toneladas y distintas unidades pequeñas

SALAMANCA, diciembre 3. (Havas).—Ss están realizando en toda España suscripciones para donar al régimen del generalísimo Franco, un acorazado de 35.000 toneladas, que se construirá en Italia, y varias unidades menores, que se fabricarán en España.

Un vecino de Santander, que quiere mantener su nombre en el incógnito, ha enviado al Gobernador Militar de aquella plaza, ciento nueve gramos de oro, dos alhajas y cien molares de ese metal, para la suscripción destinada a la adquisición de una unidad de 17,500 toneladas que llevaría el nombre de «España». Este mismo vecino declara en su comunicación, que pone a disposición de la nación, toda su fortuna, acumulada durante 75 años de trabajo.

Se ha dado a la publicidad el texto de la carta, porque contiene un llamamiento a todos. Dice:—«Es deber de todo buen español de la retaguardia entregar a la Patria cuanto necesite para el triunfo en la guerra y en la paz.»

Los marinos del acorazado inglés, «Penélope», han estado recorriendo a Santander y participarán en un partido de balompié, destinado a la recaudación de fondos.

LAS COMUNICACIONES ENTRE BARCELONA Y EL FRENTE DE TERUEL QUEDARAN CORTADAS

Gruesos contingentes se moverán sobre Almudévar, Zuera y otras posiciones para ir despejando los caminos. Después se atacará a la zona valenciana a fin de aislarla también

TARANCON, SANTA CRUZ DE LA ZARZA, FUENTEDUEÑA DEL TAJO, BOMBARDEADAS POR AVIONES NACIONALES

Por JEAN d'HOPITAL

ZARAGOZA, diciembre 3. (Havas). Es inminente la gran ofensiva del Ebro, en que se decidirá la guerra; los nacionalistas han acumulado material en abundancia en esta ciudad, Jaca, Huesca y Almudévar, con el fin de asegurar el éxito del empuje que habrá de librarse contra los rojos; según parece, la intención del general Moscardó, en esta importante ofensiva, es concentrarse bien en Caspe, bien en otra ciudad del valle, con el fin de proceder a cortar las comunicaciones entre Barcelona y el frente de Teruel; de este modo, los rojos que se encuentran en los macizos montañosos del norte de la provincia habrán de replegarse, para no ser copados.

Después de que se realice esta parte de la operación, los nacionalistas se dispondrán a caer sobre la zona valenciana, con el fin de aislarla.

Preliminarmente, empero, se moverán gruesos contingentes sobre Almudévar, Zuera y otras posiciones, intentando despejar los caminos, para ir luego, con toda seguridad, sobre las posiciones que los rojos tienen en las cercanías de Huesca, de la parte de Tierz, principalmente; en estos sectores, los objetivos nacionalistas son Siétamo y Barbastro, que una vez que caigan dejarán abierto el camino hacia Lérida.

Un alto oficial nos ha declarado: «Todas las cosas se van desarrollando de conformidad con nuestros planes trazados desde el principio; los rojos no pueden hacerse ilusiones; tienen que saber que frente a ellos se encuentran los más distinguidos generales de España y la mejor oficialidad; no figuran entre nosotros esos «amateurs» del arte de la guerra, que, apenas con los elementos que se adquieren en el cuartel, pretenden planear operaciones militares. La derrota de los rojos es cosa ya más que sabida; si no los exterminamos o destruímos de una vez, es porque tenemos el convencimiento de que para acabar con ellos hay que sacrificar a muchos inocentes; ellos se desmoronarán apenas iniciemos la marcha sobre Barcelona y pondrá esto de manifiesto cómo durante un año han estado obligando a España a aceptar en parte de su territorio un sistema odioso».

Franco inicia la reconstrucción de España

Por JULIO ROMERO

SALAMANCA, diciembre 3. Havas. Comunica la radioemisora nacional, «España», que se están intensificando las labores de reconstrucción en todas las poblaciones que se encuentran bajo el dominio del generalísimo Franco; todo cuanto los rojos destruyeron está resurgiendo ahora, con nuevo semblante, remozado, con el tono propio de la Nueva España, que se está forjando en el campo de batalla.

Esta mañana se inauguró el nuevo transbordador del Nervión, entre Las Arenas y Portugalete, que los rojos habían destruído, cuando huyeron hacia Santander, el anterior. El aparato que se ha instalado ahora es la última palabra de la técnica; en su construcción han intervenido los más distinguidos ingenieros alemanes, que han venido a cooperar con los españoles en la retaguardia.

Todas las piezas que se han empleado en esta obra se fundieron en la propia Vizcaya.

Tarancón, Santa Cruz de la Zarza y Fuentedueña del Tajo, bombardeadas por la aviación nacionalista

MADRID, diciembre 3. (AP).—Después de dos días de mal tiempo los aviadores nacionalistas se aprovecharon de la salida del sol para volver a bombardear esta tarde tres poblaciones del frente central.

Las poblaciones atacadas por la aviación nacionalista fueron Tarancón y Santa Cruz de la Zarza, que es la segunda vez que son bombardeadas por los franquistas en la presente semana, y Fuentedueña del Tajo, cerca de Madrid.

Las informaciones que se han recibido en ésta dicen que en los bombardeos participaron nueve aviones.

Almudévar, entre Zaragoza y Huesca, fué bombardeada por veinte aeroplanos del gobierno protegidos por tres escuadrillas de cazas que también atacaron a Fuentes de Ebro.

Bombardeo de Castellón

BARCELONA, diciembre 3. Havas. A las 7:20 de la mañana de hoy volaron sobre Castellón dos hidros nacionalistas, que arrojaron cuatro bombas de 50 kilos sobre la ciudad, ocasionando muchos muertos y heridos; varias casas quedaron demolidas por las bombas y otras se incendiaron.

Franco asume la dirección suprema del Estado Español

BURGOS, diciembre 3. Havas. El señor Raimundo Fernández Cuesta, que acaba de llegar del territorio de los rojos, por un canje de prisioneros que se ha realizado, fué designado en el día de hoy por el generalísimo Franco «secretario general de la Falange Española»; en la reunión que después se realizó en el Arco de Santa María, que tantos recuerdos tiene para los buenos españoles, quedó constituído el Consejo general.

Allí, el generalísimo Franco habló de la necesidad de reconstruir el sentido español de los años de la formación del Estado Hispánico. Su palabra emocionó a los asistentes, cuando evocó a Diego Lainez y a Carlos I.

Después, por unanimidad, se acordó demandar del Generalísimo que fuese él quien designase a los seis miembros de la Comisión Ejecutiva de gobierno, que habrá de dar leyes a España.

Perecen dos pilotos en las competencias aéreas de La Florida

A una velocidad de doscientas millas se precipitaron contra el suelo. Murieron al momento

MIAMI, Florida, Dic. 3. (AP).—Dos de los ases de la aviación americana, los pilotos Rudy Kling y Ranh Haines, fueron catapultados a la muerte desde sus aeroplanos en un intervalo de varios segundos en uno de los actos de la exhibición aérea anual de Miami.

La doble tragedia ocurrió momentos después que Jacqueline Cochran llegó desde Nueva York con un nuevo record por haber completado el vuelo de 1.170 millas en cuatro horas, doce minutos y 28 segundos.

Kling y Haines perdieron el control a la primera vuelta de una pista pequeña y cerrada y sus cuerpos cayeron a tierra a una velocidad de 200 millas por hora a la vista de sus esposas y del hijito de Kling. Los dos aviadores perdieron la vida instantáneamente.

El personal del aeródromo, que prendió veloz carrera para salvar la media milla de distancia a que cayeron los aeroplanos, dijeron que las máquinas habían quedado reducidas a pequeños fragmentos por causa de la fuerza de los impactos.

Los dos aviones, en compañía de media docena más, acaban de abandonar el terreno y los espectadores dicen que parecía que ninguno de los dos pilotos tenía completo control de sus máquinas.

A la primera vuelta del curso triangular de cinco millas, los dos aeroplanos se hundieron y dos nubes de polvo se levantaron de los sitios en donde habían caído.

Para Kling es la terminación de una brillante carrera de competencias que había alcanzado esplendor en el mes de septiembre con la conquista de los trofeos Thompson y Greve en el mitin aéreo nacional de Cleveland.

Miss Cochran, esposa de Floyd B. Odlum, financiero, desarrolló hoy una velocidad media de 278.13 millas por hora en su vuelo desde Nueva York a Miami, pero su esposo, que acudió a abrazarla, dijo que la aviadora había volado 1.230 millas a razón de 300 millas por hora, desviándose del curso que acostumbran a seguir los aviones.

Miss Cochran estableció un record internacional para mujeres de 293.05 millas por hora el 21 de septiembre en Detroit.

S. J. Wittman ganó el trofeo Silva y la suma de $1.000 en la competencia que produjo la muerte a Haines y Kling.

Un segundo evento, el trofeo Green, fué conquistado por Bob Davis.

MAS DONACIONES PARA EL AGUINALDO A LOS NIÑOS POBRES DE LA HABANA

El «Comité Nacionalista Español», que preside nuestro distinguido amigo don Elicio Argüelles, ha recibido hoy las siguientes donaciones con destino al aguinaldo para los niños pobres de la Habana:

Saldo anterior. . .	$ 4.169.50
José Acebo	50.00
R. Palacios y Cía . .	50.00
Julián Alonso	20.00
Carballal Hermanos	10.00
Tomás López Martínez	10.00
Honorato López Martínez	10.00
Fernández y Cía., S. en C.	10.00
Señorita Paulina Adriaensens . . .	5.00
Eusebio Sureda . . .	5.00
José Gutiérrez . . .	5.00
Nuria Llobera . . .	5.00
Pedro Ponte Blanco	5.00
Eugenio López Martínez.	5.00
Rosendo López Saavedra	5.00
Niño Miguel Triay Gornés	2.00
José Marrero	2.00
Miguel López Saavedra.	2.00
José Eiranova . . .	1.00
Total	$ 4.371.50

No se olvide que los interesados en esta obra caritativa pueden contribuir a ella remitiendo sus donativos al Comité Nacionalista Español, Apartado 2574, Habana.

LABORANTISMO PERNICIOSO

Desde ayer y por tercera vez en un breve período, circuló por la ciudad el rumor de la renuncia del señor Presidente de la República.

De más está decir que en esta ocasión, como en las anteriores, la noticia, por lo pueril e infundada, merece catalogarse entre las que el pueblo de Cuba acertadamente clasificó como «bolas» en épocas pasadas.

Es tan ineficaz, en lo político, ésta arma del infundio, que sin duda alguna no puede atribuirse a los adversarios convencidos del Gobierno, ya que ninguna práctica oposicionista es más infecunda que la que se basa sobre la negación de la verdad.

No obstante, ante la reiteración de «canard» tan importante como el que supone la renuncia del Primer Magistrado, hay que reconocer que distintos sectores sociales sufren las consecuencias, especialmente la banca y las clases productoras del país.

Es hora, pues, de que pensando todos en los intereses generales de la nación, cese ese laborantismo pernicioso que perturba con frecuencia las actividades de la nación.

M.C.D. 2016

APROBO AYER LA CAMARA CELEBRAR EL SORTEO DE LOS REPRESENTANTES EN LA MANANA DEL LUNES

Dice el Decano del Colegio de Abogados

«No es mi propósito entablar un debate público con mi amigo personal y compañero en la Cámara de Representantes, el señor Marcelino Garriga, sobre su proposición de Ley en relación con el Poder Judicial. El criterio del Colegio de Abogados de La Habana a este respecto, criterio que yo comparto íntegramente, ha quedado bien definido con el Informe acordado por dicha Institución con la Ponencia del Diputado doctor Gastón Godoy y Loret de Mola. Por otra parte, sobrada oportunidad he de tener para discutir oportunamente en la Cámara con el distinguido legislador pinareño, su trascendental iniciativa legislativa.

Pero sí quiero recoger, para refutar, una declaración que ha hecho pública en el día de ayer el señor Garriga. Ha dicho éste que «siendo la abogacía un oficio que consiste en gestionar de los Tribunales de Justicia **RESOLUCIONES FAVORABLES**, lo ilógico sería que los señores abogados **SE PUSIERAN ENFRENTE** de los tribunales, porque con esto estarían perjudicando sus intereses profesionales».

En primer lugar, la abogacía no es un oficio sino una profesión, profesión de relevante importancia y de alta jerarquía desde el punto de vista de la función social que le está encomendada, pues tiende a servir, conjuntamente con el interés privado del cliente, el interés general de la colectividad. Constituye el abogado un elemento integrante de la organización judicial, y es un órgano intermedio puesto entre el juez y la parte, en el cual el interés privado de alcanzar una sentencia favorable se encuentra y se concilia con el interés público de alcanzar una sentencia justa.

El carácter público de la función que realiza el abogado no está en oposición con su condición económica de profesional privado; y la abogacía, cuando es ejercida como entre nosotros y como en todos los Estados del Mundo, exceptuada Rusia, en forma de profesión libre, no es más que uno de los múltiples aspectos del interesante fenómeno que la ciencia jurídica estudia como el ejercicio privado de funciones públicas.

Por otra parte, el Colegio de Abogados de La Habana se ha inspirado en este asunto, como en todos respecto de los cuales manifiesta su criterio, no en una razón de intedés particular o privado sino en otra más elevada, o sea, el interés colectivo que reclama la estabilidad de los organismos públicos y el mantenimiento de la autoridad propia de las normas de derecho que rigen la vida nacional.

Dr. Manuel Fernández Supervielle».

MOVIMIENTO POLITICO

«Rompió Seversky el record de velocidad New York-Habana».

POLITICA y POLITICOS

EN CURSO NORMAL

El Senado ya hizo sus operaciones de sorteo, fáciles y cordiales. Hubo pocas emociones. Algún senador se puso pálido ante la negra bola de los cuatro años, pero los más las recibieron escépticos. Los de Camagüey y Pinar del Río, sí se emocionaron un poco. Los demás, nada. Recibieron los dictados de la fatalidad con un elegante estoicismo. Por ejemplo, Casanova y Caiñas, de Oriente, oyeron sus bolas con la mayor naturalidad: Casanova, ocho; Caiñas, cuatro. Y sonrieron a la buena y a la mala suerte con elegancia digna de Petronio. Illas y Rosell lo mismo. Del Cristo, en cambio, recibió su bola como si hubiera sido una bala. No la esperaba. Y así sucesivamente.

Ello es que ya los senadores salieron de la gran duda con serenidad. Bien es verdad que aún a los de período corto les quedan dos años, y en dos años pueden ocurrir muchas cosas inesperadas. Y, en última instancia, son veinticuatro meses para preparar el retorno. No se han quemado las naves.

En la Cámara ya es otra cosa; la emoción cameral tiene que ser más honda porque los representantes no tienen dos años por delante para su reintegro al amado seno de la corporación legisladora. Es cuestión de días el quedarse o seguir.

Y, no obstante, también van serenándose los ánimos y es seguro que los miembros de la Cámara terminarán por acoger el espíritu a una dulce resignación, y volver al seno de los partidos a una lucha que acaso sea fecunda. Es la verdad que los partidos están bastante abandonados y necesitan la inyección de fe, de optimismo, de energía de sus hombres mejores. Y las Elecciones Parciales necesitan preparativos de emoción popular.

Item más, ya pronto debemos entrar en el período constituyente y no estará sobrado que los líderes olviden un poco los ajetreos inmediatos del parlamento para atender lo mediato, pero más definitivo, de la nueva faz que ha de darse a la República para el futuro. Y el futuro definitivo vale mucho más que el presente volandero.

Este último trámite del sorteo parece que ha de ser el cartucho final de la contienda de las pasiones ya que los ánimos se aquietan y tonifican los nervios. La Política adquiere cierta tónica cordial. Bien es cierto que las oposiciones han adoptado una actitud extrema con el abstencionismo de última hora, determinado por el AR y el PSR, lo que indudablemente representa un tropiezo lamentable y serio para la marcha política, pero no definitivo ni de mayores transcendencias. Esas Minorías han estado presentes en los debates durante la confección del Código Electoral y son sus colaboradores. Más aún, las enmiendas por las que la oposición «se transó», y que el Senado rectificó acertadamente, no eran ni ejemplares ni rectificaban las líneas básicas de esa ordenación. No añadían moral ni garantías y por tanto, si las Minorías oposicionistas daban por bueno el Código con aquellas enmiendas y, por ende, aceptaban las Elecciones y se disponían a reñir la justa comicial, hay que reconocer que nada justifica actualmente la abstención.

Y, bien mirado el problema, nos parece que la abstención no es una medida de habilidad política, en ningún aspecto. No lo es en cuanto esas Minorías van a perder sus posiciones y se exponen a perder hombres valiosos. Pierden, además, la magnífica tribuna política que es la oposición, para ganarse simpatías populares, pues ya es sabido que gravita como una ley la certidumbre de que el Poder gasta y la Oposición robustece: en cambio, la abstención depaupera. Y, finalmente, una abstención tan fuerte que llegara a comprometer las funciones legislativas o gubernamentales, sería el mayor de los errores en estos momentos en que la aspiración suprema y la demanda, persistentemente mantenida, es que se celebren las elecciones para la Asamblea Constituyente: pues si esa es la más ansiada medida política y en ella se fía la reconstrucción nacional, no puede ser bueno nada que pueda estorbar la convocatoria, ni alejarla: antes al contrario, una política hábil de oposición, en estas circunstancias, más bien aconsejaría dar toda clase de facilidades para la pronta realización del sueño dorado, ya que una vez hecho realidad pudieran rectificarse todos los errores circunstanciales y transitorios que ahora se cometieran.

Apoya esta teoría el hecho indudable de que el Gobierno no se detiene, sino que sigue su plan trazado dispuesto a todo trance a que las cosas sigan su curso normal. Y como hemos de creer que en esa trayectoria está lo solemnemente prometido al país, la celebración de las Elecciones para la Asamblea Constituyente, nos parece un deber ciudadano dar ayuda a tan laudables propósitos, puesto que ellos son el deseo sumo del pueblo, sin distinción de clases ni de partidos.

JOAQUIN ARISTIGUETA

HOY SERA EL HOMENAJE AL SUBDIRECTOR DE LA CARTERA DACTILAR Y PERIODISTA «PACO» MUÑOZ

Hoy, a la una de la tarde, como anunciamos oportunamente, será el homenaje al querido compañero en la Prensa, miembro de la Directiva de la Asociación de Repórters,—Círculo Nacional de Periodistas,—Francisco,—Paco—Muñoz, Subdirector de la Cartera Dactilar de la Secretaría de Gobernación. El acto tendrá efecto en el Hotel «Saratoga», Prado y Dragones, y concurrirán a él destacadas personalidades de la Administración Pública, así como periodistas que testimoniarán a Paco su cariño y su devoción más itnensa.

«Jalisco fué arrestado por la P. Secreta».

DE POLITICA MENUDA

El señor Manuel García Herrera, condueño y Administrador del Central «San Ignacio», de Agramonte, Matanzas, miembro del Ejecutivo Liberal de esa Provincia y seguro candidato a representante, que fué operado el lunes, en la Asociación Cubana de Beneficencia, por el doctor Ricardo Núñez Portuondo, hállase ya fuera de todo peligro, y es visitadísimo, por comerciantes, industriales y correligionarios.

—Saludamos ayer en esta ciudad, al verdadero líder del liberalismo matancero, el animoso joven José Soler de la Campa, al que la masa electoral desea ver en la Cámara de Representantes, y merece llegar a ella porque el señor Soler viene sirviendo al Partido Liberal, desde su mocedad.

—El Gobernador de la Provincia de Matanzas, ayudará con su influencia personal y oficial al candidato nacionalista de su término, doctor Pablo Vega, lo que no debe ser tenido a mal por otros candidatos porque ya lo dice el refrán: «A los tuyos, con razón o sin ella».

Saludamos en el despacho del doctor Rafael O. Pedraza, senador villareño, al doctor Manuel Cartas González, líder del nacionalismo en Lajas, donde tiene arraigo y popularidad.

El doctor Cartas que es uno de los suplentes de su Partido por Las Villas, se dispone a figurar de nuevo en la candidatura nacionalista en las próximas elecciones.

—El doctor Octavio Pardo Machado, alcalde hasta hace poco de Morón, nos envía copia de una carta en que rechaza las imputaciones que se le han hecho recientemente sobre supuestas irregularidades en el desempeño de aquel cargo.

No aspira Milanés

El señor José Antonio Milanés, sub Director de la Secretaría de la Presidencia, hizo ayer manifestaciones declinando las demostraciones recibidas de amigos y simpatizadores, para que fuera candidato a Representante en las próximas elecciones. Declara que no tiene tal aspiración, ya que se debe exclusivamente a su importante cargo en la administración pública, y aspira a continuar atendiendo sus obligaciones, sin nexo político alguno, pues nunca ha pertenecido a organismo de esa naturaleza.

Radio-mitin el día 6

La señora Concepción Castanedo de López, miembro distinguido del Partido Revolucionario Cubano, nos recuerda el radio-mitin que será trasmitido desde la hora «Futuro», que ella dirige en la CMQ, con motivo del aniversario de la muerte de Antonio Maceo y como homenaje a todos los caídos por defender la libertad y la independencia de Cuba.

En este acto usarán de la palabra, entre otros: Méndez Peñate, Sergio Carbó, Eduardo Chibás, Angel Lázaro, Otilia André.

«Coctail» a Madán

Un homenaje será dedicado al compañero Bienvenido Madán, en Prado y San Miguel, el sábado, a las cinco de la tarde. Firman la invitación, los periodistas Salvador Quesada Torres, Luis S. Varona, Arturo A. Roselló, Mario Castellano, Juan L. Bonich, Enrique Serpa, Herminio Corzo, Ramón Blanco, Rafael de Armas, «Jess» Losada y otros.

PINAR DEL RIO, diciembre 3. (Por telégrafo).—Después de dilatado recorrido a través de todos los términos de la provincia vueltabajera llegaron a esta Capital los representantes cenedistas Manuel Pérez Galán y Antonio Duarte Alfonso, quienes cambiaron impresiones con distintos elementos políticos pinareños.

Pérez Galán afirmó que el Conjunto se encuentra cada día más unido en esta Provincia, en contra de lo que dicen propagandas interesadas.

—En la madrugada de hoy falleció el señor Ramón Rivera Monteresi, miembro de distinguida familia de esta Provincia.

El extinto fué organizador con José Martí del Partido Revolucionario Cubano en Cayo Hueso, en el que desempeñó el cargo de Secretario.

El señor Rivero Monteresi murió a consecuencia de neumonía, a los 74 años. Su muerte ha sido muy sentida en esta localidad. Hacemos llegar a sus familiares nuestra condolencia. G. Rodríguez.

Convocados los cenedistas en Güira de Melena.

Los delegados del comité ejecutivo cenedista en Güira de Melena, han sido convocados para la noche de mañana domingo.

La reunión será en el salón de sesiones del Ayuntamiento de Güira de Melena. Se concederá en el acto de una renuncia presentada al Ejecutivo, así como de una vacante; designar el delegado político y su suplente ante la Junta Municipal Electoral; así como un cambio general de impresiones sobre la próxima campaña electoral.

Homenaje a García Guerra

Con motivo de su onomástico, fué ofrecido al doctor Aurelio García Guerra, sub-secretario de Trabajo, un sencillo homenaje de simpatía por amigos políticos y personales, representantes de organizaciones obreras y simpatizadores.

Durante el acto ofrecido al que se da como seguro candidato a representante en las elecciones de marzo próximo, usaron de la palabra los señores doctor Giral, Francisco Sánchez, Miguel Valdés González, Antonio López, señorita Victoria Cayado y nuestro compañero Mario Rodríguez Gómez, funcionario de la secretaría de Trabajo, quien significó los méritos del homenajeado. Dió las gracias, en expresivo discurso, el subsecretario García Guerra. Reiteró su propósito de mantenerse siempre en defensa de los intereses del trabajador cubano.

PEDRO M. PALMA, CANDIDATO

Impresiones recogidas nos permiten afirmar que será candidato a representante por el Partido Liberal el doctor Pedro M. Palma, médico del Presidente Laredo.

El doctor Palma irá en la candidatura de la provincia de la Habana.

Suspendida la fiesta de los laboristas

Por haber tenido que ausentarse de la Capital varios componentes de la Dirección de la «Agrupación Laborista de Cuba», ha sido pospuesta para el sábado 11 del corriente, la fiesta que había de celebrarse el próximo domingo en Aramburo 53, con motivo de la toma de posesión de la directiva electa.

Así nos lo comunica el Presidente de los Laboristas, nuestro compañero en la prensa Franco Varona.

EL ALMUERZO EN LA PLAYA DE BARACOA

De brillante puede calificarse el almuerzo, efectuado ayer en la Playa de Baracoa, en homenaje al señor Eugenio Rodríguez Cartas.

Fué organizado por el señor Manuel Jiménez, Presidente del Comité Ejecutivo Municipal del C. N. D. en Bauta y a él concurrieron, no sólo la totalidad de los miembros de la «Asociación de Presidentes y Alcaldes de la Provincia de la Habana, sino la mayoría del Comité Ejecutivo Provincial.

También hicieron acto de presencia y disfrutaron del espléndido menú, los señores Benito Remedios, ex-Senador de la República, el Consejero Provincial señor Nicolás Inchaurtieta y otras destacadas personalidades. El doctor Santiago Verdeja, Presidente del Partido, disculpó su asistencia por estar comprometido, con anterioridad, a concurrir a otro acto.

A la hora de los brindis, los señores Ramón Guerra, Alberto González Pérez y Domiciano Torres, que habiaron en representación, respectivamente, de la sargentería, de la «Asociación de Alcaldes y Presidentes» y del Comité Ejecutivo Provincial, ratificaron los acuerdos, adoptados anteriormente, de hacer cuestión de honor la postulación del señor Eugenio Rodríguez Cartas como Senador por el Conjunto y de laborar hasta obtener su triunfo definitivo.

—Anoche se reunió en el local que ocupa la Asociación Cívico Política «Cuba en Marcha», el Directorio Municipal de esa Institución y la representación de los 43 barrios de la municipalidad habanera, para definir la posición política que como objetivo inmediato, ha de desarrollar esa organización en el presente período electoral. Con tal motivo se suscitaron acalorados debates entre los asambleístas y una vez encauzados éstos por el doctor Eduardo Segurola que fungía de Presidente se tomó el acuerdo de designar una comisión compuesta por los señores Dr. Rafael Arango Bustamante, Coronel Félix Aranguren y Comandante Rafael Cabrera, para que actúe con amplias facultades en el sentido que mejor convenga a los intereses de la Agrupación.

¡Cuidado!!: EL NOMBRE Bismágen SE ESCRIBE SEGUIDO: **no lo confunda.** Usted sabe que usar IMITACIONES es "hacerle trampas a la Salud". ¡Rechácelas!

¿Qué vida? ¿lleva Ud.?

¡Pasarse la Vida amargado por dolencias gastro-intestinales no es Vivir!

Afortunadamente la Ciencia actual nos ayuda más ahora contra los errores que afectan a la Salud, y prescribe el recurso eficaz si es menester recobrar aquélla. Ahí está para demostrarlo el **notable patente**

BISMÁGEN

que con su **acción prodigiosa** contra recientes o antiguas enfermedades del

ESTOMAGO,
afecciones concomitantes al
hígado y VESICULA,
úlcera gástrica o duodenal, COLITIS — intestinos,

ha devuelto la natural alegría y los óptimos frutos de la Salud no a cientos, sinó a miles de miles de personas que antes habían tratado **en vano** de recuperarla con otros remedios.

¡Dichoso Ud. si su Salud es buena!; pero si no lo es... ahora dispone Ud. de Bismágen para sanar y disfrutar de la Vida.

Ensaye con un frasco del **maravilloso patente** Bismágen y **bendecirá la hora en que decidió tomarlo**

PALACIO

El alcalde de Morón, señor Octavio Pardo Machado, dijo en Palacio, que no obstante las denuncias que se le han hecho estos días en algunos periódicos respecto de su actuación administrativa es lo cierto que hasta ahora no ha sido procesado ni requerido por ningún juez.

Estima que esas denuncias producidas por personas interesadas se proponen tergiversar la opinión pública e influir en el ánimo del Presidente que viene estudiando el recurso por él establecido contra la resolución del Gobernador de Camagüey, que le suspendió en sus funciones.

Rogelio Guillot

Con el Presidente celebró una entrevista el señor Rogelio Guillot, Director General de Transportes, manifestando a los periodistas que había ratificado la renuncia de su cargo.

Refiriéndose a su actuación durante los días que actuó como Director de Transportes dijo que había podido comprobar la carencia de sellos en algunos expedientes y en otros la imposición de sellos de menor cuantía de los requeridos.

La Compañías Gasolineras

Con el Presidente se entrevistaron ayer los representantes en la Habana de las compañías gasolineras Shell Company, Sinclair Company y Standard Oil.

Los comisionados se interesaron por el curso del expediente que estudia la comisión del Gobierno en el precio de la gasolina, que las compañías desean aumentar en un tres centavos más del que tiene ahora el galón.

Una entrevista por radio

El día 10 del actual, a las 10 y 15 de la noche el Presidente de la República contestará a través de un micrófono, a una entrevista de la Dirección de Cultura de la Secretaría de Educación.

El acto tendrá efecto en el salón de recepciones de Palacio y durará 15 minutos.

Se instalarán allí los aparatos para trasmitir las conversaciones a toda la América.

Abrirá el acto el Embajador de los Estados Unidos, S. E. Mr. Wright. Después hablará el Presidente y por último el Jefe del Ejército coronel Batista.

Un cheque de quinientos pesos

Informó en Palacio el señor Jorge Artola que en la mañana de ayer había recogido de manos del Presidente de la República, un cheque por valor de quinientos pesos, correspondientes a los cinco bonos de cien pesos suscritos por el coronel Laredo Bru para ayudar a la construcción de un parque en el barrio de La Vigía en la ciudad de Camagüey.

El doctor José Enrique Bringuier

En la Secretaría de la Presidencia celebraron una extensa entrevista, los doctores José Enrique Bringuier, Secretario de la Presidencia y el senador Gonzalo del Cristo. Se informó que habían tratado de asuntos camagüeyanos.

Patronato para un acueducto

Informó en Palacio el congresista doctor Emilio Hernández, que había solicitado del Presidente el nombramiento de un Patronato para la administración del acueducto de Cienfuegos, de acuerdo con la solicitud presentada por las corporaciones económicas de aquella ciudad.

El doctor Braulio González

El Magistrado de la Audiencia de la Habana, doctor Braulio González, se entrevistó con el Presidente interesándose por la ampliación del personal de la Dirección de Servicios Públicos por ser intensa la labor que en la misma se realiza.

Los senadores Calvo Tarafa y Casabuena

Con el Presidente conferenciaron los senadores Calvo Tarafa y Ambrosio Casabuena.

Con el Presidente

Se entrevistaron con el Presidente el Magistrado doctor Carnesoltas, doctor Eduardo André, Néstor Carbonell y otros.

El Club Leonés

El Presidente recibió en la tercera planta a una comisión integrada por la señora Mina Pérez Chaumont, Mr. Frank B. Birch, Presidente de la Asociación Internacional del Club Leonés, que se halla de visita en esta capital y que ha sido invitado especialmente al Festival que en horas de la noche se celebró en el hotel Nacional a beneficio de la Institución de Ciegos Varona Suárez. Con el señor Birch concurrieron los señores Ramón Collazo, Ricardo Pascual, Raúl Barrio, Pascual T. Rojas, Vermon Gallowey y señor Bedall, todos miembros del Club Leonés de esta ciudad.

Secretarios que despacharon

Con el Jefe del Estado despacharon ayer los Secretarios de Agricultura, Hacienda, Comercio y Obras Públicas. Este último manifestó que antes del día veinte hará una visita a la región oriental, a los lugares afectados por la inundaciones a fin de determinar las obras que habrá que verificar allí.

Desmiente el doctor Laredo Bru, la renuncia del doctor Edelman

Los repórters interesaron conocer del Jefe del Estado, la veracidad sobre la dimisión del doctor Federico Edelman de su cargo de Presidente del Tribunal Supremo de Justicia.

El doctor Laredo Bru, por conducto de uno de sus ayudante de guardia respondió:

«No es cierto que se haya producido la renuncia del doctor Edelman».

El Secreario de Agricultura

Conferenció con el Presidente de la República, el Secretario de Agricultura informándole del resultado de su inspección a los términos orientales de Mayarí, Sagua de Tánamo y Manzanillo. Dijo que se había prestado muy eficaz ayuda a los damnificados por las autoridades. Estima con respecto al término de Mayarí q. es de urgente necesidad la verificación de obras para desviar el río y evitar se repitan las inundaciones en las referidas poblaciones.

El doctor Sánchez de Bustamante

Se entrevistó con el Presidente el doctor Antonio Sánchez de Bustamante, para tratar de asuntos privados.

El Senador Gonzalo del Cristo

El Senador Gonzalo del Cristo se interesó con el Presidente por la subasta de construcción de un tramo de carretera del central San Francisco a Martí, para cuya obra hay consignado un crédito de veinte mil pesos.

El Secretario de Obras Públicas

Manifestó el Secretario de Obras Públicas, que mediante un incidente judicial se había facilitado la manera de que puedan cobrar los contratistas del Dragado de Isabela de Sagua y los obreros a quienes se les debe más de veinte mil pesos.

Dijo que se darían las órdenes oportunas para el comienzo de la carretera de Guantánamo a Caimanera, puesto que de Caimanera a Guantánamo se viene verificando trabajos obreros de ambas poblaciones. Dijo también que dentro de poco se realizarán algunas trabajos en el Parque Maceo con objeto de defender de posibles accidentes a los niños que todas la tarde van a jugar allí.

Marino López Blanco

Manifestó en Palacio el líder del PUN, en la Cámara, doctor Marino López Blanco, que se siente muy satisfecho y optimista sobre el futuro de su partido, esperanzado en que en los próximos comicios el PUN, demostrará su pujanza electoral como le cuadra a un partido de principios revolucionarios que no variado en nada los ideales que el llevaron a una lucha cruenta y llena de sacrificios cuando aún estaba dormida el alma cubana e ignorante de los ideales renovacionistas.

SE HARA POR PROVINCIAS Y POR PARTIDOS POLITICOS, A FIN DE QUE RESULTE LO MAS EQUITATIVO

Se usará el mismo sistema de bombos de bolas usado en el Senado. Fracasó la sesión en la que se iba a discutir la colegiación médica. Esta noche: sesión extraordinaria

La Cámara de Representantes se constituyó ayer en sesión extraordinaria, a las cinco de la tarde, para aprobar, por unanimidad la disposición que establece la forma en que tendrá efecto el sorteo de los representantes.

Esta forma se encuentra contenida en el artículo XIX del Código Electoral vigente.

Aprobada dicha disposición los representantes han sido convocados para el lunes, a las nueve de la mañana con el fin de proceder a la verificación del sorteo por el sistema de bombos de bolas que se usan en la Renta de Lotería.

El sorteo se hará por provincia y en cada provincia por cada partido.

Al abrirse la sesión aparece en la Presidencia el doctor Martínez Fraga.

No hay pase de lista para comprobar el quorum.

Se lee la convocatoria en los que están contenidos los motivos de la asamblea.

El señor Jacomino plantea una cuestión incidental en el sentido de que se ponga a votación el artículo XIX del Código Electoral disponiendo el sorteo de los representantes.

Así se acuerda y es aprobada la referida disposición.

Seguidamente el señor Jacomino propone que sea señalado el lunes a las nueve de la mañana para verificar el sorteo.

Portocarrero que ha estado impaciente por usar de la palabra habla para apoyar al señor Jacomino.

Márquez Sterling sugiere que sea el sábado (hoy) y Bravo Acosta el domingo (mañana).

Defiende su proposición el señor Márquez Sterling, diciendo que no se trata de un sólo sorteo sino de 25, cuatro por cada provincia y cinco por la Habana.

El Presidente informa que muchos representantes le han manifestado su deseo de visitar el domingo sus respectivas provincias por lo que estima oportuna la fecha del lunes.

El asunto es sometido a votación ordinaria y se acepta el lunes, como la fecha para la verificación del sorteo.

Este tendrá efecto del siguiente modo:

PINAR DEL RIO: «Conjunto Nacional Democrático»—Sorteo de seis representantes—Tres por período largo y tres por período corto.

«Acción Republicana». Sorteo de dos representantes. Uno por período largo y otro por período corto.

«Unión Nacionalista». Sorteo de cinco representantes. Dos por período largo, dos por período corto y uno se sorteará con el único representante del partido Liberal.

HABANA: «Unión Nacionalista». Sorteo de ocho representantes. Cuatro por el período largo y cuatro por el período corto.

«Acción Republicana». Sorteo de ocho representantes.

«Unionista Cubano»: Sorteo de dos representantes.

«Conjunto Nacional Democrático». Sorteo de quince representantes. Siete por período corto y siete por período largo. El impar lo sorteará con el impar a su yez del Partido Liberal.

Partido Liberal. Sorteo de seis representantes.

MATANZAS: «Conjunto Nacional: Sorteo de seis representantes.

«Unión Nacionalista»: Sorteo de dos representantes.

«Acción Republicana». Sorteo de tres representantes. Uno por el período largo y uno por el período corto. El tercero se sorteará con el impar del Partido Liberal.

«Partido Liberal». Sorteo de dos representantes.

SANTA CLARA: Se tendrá en cuenta en esta provincia si le tocan diez y seis o diez y siete por el período largo. Si le tocan diez y seis por el período corto, el «Conjunto Nacional Democrático» sorteará catorce para determinar siete por el largo y siete por el corto. El «Unión Nacionalista» sorteará seis. Tres por el largo y tres por el corto. «Acción Republicana» sorteará cinco. Dos por el período largo, dos por el período corto y el impar se sorteará con el impar del «Conjunto Nacional Democrático» y con el impar del Liberal a los efectos de determinar entre los tres representantes, dos por el período largo y uno por el corto. Si por el contrario a la provincia de Santa Clara, le tocasen diez y seis por el período largo se aplicará la misma regla anterior, pero se sortearán los tres impares correspondientes, uno por el «Conjunto Nacional». Uno por el «Partido Liberal» y uno por «Acción Republicana» para determinar uno por el período largo y dos por el período corto.

CAMAGÜEY: Si a la provincia de Camagüey, le toca el sorteo de nueve representantes por el período largo y ocho representantes por el período corto el «Conjunto Nacional Democrático», sorteará ocho representantes para determinar cuatro por el período largo y cuatro por el período corto. El «Partido Liberal» sorteará cuatro representantes para determinar dos por el período largo y dos por el período corto. El «Partido Acción Republicana», sorteará dos representantes para determinar uno por el período largo y otro por el período corto.

El Partido «Unión Nacionalista» sorteará tres representantes para determinar dos por el período largo y uno por el período corto. Pero si a la provincia de Camagüey, le corresponden solamente ocho representantes por el período largo y nueve por el corto los partidos «Nacional Democrático», «Liberal» y «Acción Republicana», conservarán la misma proporción pero el «Partido «Unión Nacionalista» sorteará para determinar uno por el período largo y dos por el período corto.

ORIENTE: El «Conjunto Nacional Democrático» sorteará veinte representantes para determinar diez por el período largo y diez por el período corto. El Partido «Unión Nacionalista» sorteará seis para determinar tres por el período largo y tres por el período corto. El «Partido Liberal» sorteará trece representantes para determinar seis por el período largo y seis por el período corto y el impar se sorteará con el impar del Partido «Acción Republicana», para determinar a quien corresponderá el período largo y a quien el período corto. El Partido «Acción Republicana» sorteará cinco representantes dos por el período corto y el impar que lo sorteará con el impar del «Partido Liberal», para determinar a cual le corresponde el período largo y a cual el período corto.

La Colegiación Médica

El segundo número de la convocatoria se refiere a la Ley, creando la Colegiación Médica Obligatoria.

Al ponerse a discusión este asunto muchos representantes muestran su desagrado y un gran número de médicos que ostentan en la Cámara la investidura de congresistas, se ausenta del salón. Son los opositores al proyecto.

El autor del mismo señor Olivella trata de persuadir al doctor Navarro, para que éste no solicite un pase de lista toda vez que no existe quórum, pero el señor Navarro pide la comprobación del quórum.

Al comenzar el pase el señor Navarro retira su petición, pero el doctor Demófilo Fernández Junio, la mantiene. El señor Olivella hace esfuerzos para que Fernández Junio desista de su empeño, pero éste le responde que esa ley no debe ser aprobada porque es perturbadora.

Al fin cae la sesión por falta de quórum.

Hoy a las ocho

La Cámara ha sido convocada para esta noche a las ocho con objeto de tratar exclusivamente de la Ley de Colegiación Médica.

Una entrevista

Con un gran número de representantes se entrevistó ayer una Comisión de la Federación Médica de Cuba, discutiéndose algunos puntos del proyecto.

Se dijo que la Federación ha aceptado la ley por estimar que ella favorece sus intereses y aspiraciones.

Esta tarde

Esta tarde se reunirá en la Cámara el Comité de Médicos de la misma para considerar la situación de la ley y su viabilización.

Se dijo en el Capitolio que después de la sesión de la tarde se había registrado un ligero incidente verbal entre los médicos partidarios del proyecto y los no partidarios.

PIDENSE $20,000 PARA TERMINAR UN RAMAL DE UNA IMPORTANTE RUTA

Ha sido presentada a la Cámara una proposición de ley, por la que se concede un crédito de veinte mil pesos para la construcción de un ramal de carretera en esta provincia.

Suscribe esa proposición la representante habanera doctora Balbina Remedios.

Ese ramal de carretera será la continuación de la que, naciendo de la que conduce de Güira de Melena a San Antonio de los Baños, ha de terminar en la que va de Güira a Alquizar, terminando la trayectoria del camino que actualmente existe entre ambos puntos; así como para la reparación del tramo ya construido.

La representante Balbina Remedios expone en las argumentaciones para que su proposición sea considerada, cómo el barrio de Tumbadero, enclavado en el término de Melena, es zona de gran importancia agrícola, y de qué manera se beneficiaría si se le proporciona la salida a sus productos.

La carretera no está terminada, y la parte construida necesita reparación; con ello es indudable el beneficio que reportaría a toda aquella zona la aprobación de esta iniciativa en que se busca remediar de modo inmediato una necesidad del término municipal de Güira de Melena y lugares vecinos.

FRANK K. ABREU

Se encuentra en la Habana el señor Frank K. Abreu, distinguida personalidad de la colonia cubana de New York y Vice-Presidente de la sociedad The Good Will, en la que hubo de prestar grandes servicios a la causa revolucionaria y a los cubanos exilados en esa ciudad.

El señor Abreu se propone pasar unas vacaciones junto a sus familiares en esta ciudad y en Matanzas y después regresará a New York para continuar sus actividades en el foro de esa ciudad.

Una grata estancia le deseamos a tan excelente compatriota.

Esperan por usted **HOY SABADO** *los Grandes Almacenes* **"LA OPERA"**, *Galiano y S. Miguel*

para demostrarle por qué es la tienda que **MAS BARATO VENDE,** *dando variedad, calidad, novedad y* **PRECIOS BAJOS.-** *VENGA, VEA, REVUELVA Y COMPARE*

M.E.C.D. 2016

POR MEDIO DE UN DECRETO PRESIDENCIAL SE HAN ORGANIZADO LAS ESCUELAS PRIMARIAS SUPERIORES

MAÑANA, EN EL AULA MAGNA, INVESTIRAN A LOS GRADUADOS DE INGENIEROS Y ARQUITECTOS

NO HAN SIDO REGLAMENTADAS LAS RELACIONES ENTRE EL "C. GARCIA" Y LA UNIVERSIDAD

Un graduado ofrece 20 pesos al Rector para que le entregue el título antes de cinco días. Pasó dicho escrito al letrado consultor para que diga si se cometió algún delito

El próximo mes de enero la Universidad de la Habana ha de comenzar sus actividades deportivas.

Las obras de reforma y hermoseamiento del Stadium Caribe se encontrarán terminadas para entonces.

Entre los estudiantes universitarios existe gran entusiasmo para dichas actividades.

Se investirá a los graduados de Ingeniería

El Aula Magna de la Universidad ha de vestir mañana las galas de sus grandes días para investir a los últimos graduados de la facultad de Ingenieros y Arquitectos.

A las diez de la mañana comenzará el acto, que será presidido por el ingeniero José Manuel Cadenas, Rector del Alma Máter.

Las invitaciones han sdo primorosamente redactadas, incluyéndose en ellas fotografías de distintos edificios, la relación de los profesores de la facultad y de los graduados y un retrato del Rector.

He aquí el programa:

1.—Entrada al Aula Magna de los nuevos graduados.

2.—Himno Nacional, por la Banda Municipal.

3.—Discurso, por el decano de la escuela, doctor Francisco González.

4.—Entrega de los diplomas a los nuevos graduados.

5.—Intermezzo musical.

6.—Discurso del invitado de honor, ingeniero Eduardo Chibás.

7.—Palabras del graduado arquitecto Martínez Márquez.

8.—Himno Universitario por la Banda Municipal.

Aun no está hecho el reglamento que debe regular las relaciones con el hospital

Todavía no se encuentra confeccionado el reglamento que debe regular las relaciones entre la Universidad y el hospital Calixto García.

El decano de Medicina, había sido encargado de confeccionar el anteproyecto, pero aún no se ha realizado esa labor y por consiguiente no se ha presentado a la comisión encargada de determinar las relaciones.

Veinte pesos por un título

Ha sido muy comentado en la Universidad el hecho de que uno de los graduados de Educación se dirigiera al Rector solicitando su título y manifestando que de ofrecérselo antes de cinco días entregaría veinte pesos por ello.

El escrito ha sido trasladodo al abogado consultor del Alma Máter, para que informe si ha incurrido el graduado en algún delito y proceder en consecuencia.

A subasta la construcción de dos edificios

Antes de que se termine este mes han de sacarse a subasta las obras de construcción de los edificios para las escuelas de Medicina y Agronomía.

El Rector de la Universidad y el ingeniero Moenck y el arquitecto señor Aquiles Capablanca, autores éstos de los proyectos de construcciones de los edificios de Medicina y Agronomía, lo decidieron así ayer en la entrevista que sostuvieron en horas de la tarde.

Consejo el lunes

El Consejo Económico de la Universidad ha sido convocado para el lunes, a las diez de la mañana.

Se discutirá el crédito necesario para la apertura de la Escuela de Optometría, anexa a la de Medicina, que aún no ha comenzado a funcionar.

ESTUDIAN LA REGLAMENTACION DE LA NOVEL INSTITUCION AMERICANA DE RADIO

Todo el día de ayer permaneció reunido, en el seno de la Conferencia Interamericana de Radio, el Comité que estudia la reglamentación correspondiente al próximo funcionamiento de la Institución Americana de Radio, centro informativo y consultivo de las radiocomunicaciones entre todos los países de América.

Integran dicho comité los siguientes señores:

Presidente, Márquez Castro, del Uruguay; vicepresidente, Coto del Corral, de Colombia; miembros: Luti, de la Argentina; Teixeira Leite, del Brasil; Beaudry, del Canadá; Gross, de los Estados Unidos; Laurie, del Canadá; Otterman, de los Estados Unidos; Fuentes, de México; Mendoza, de Cuba; secretario, Pando; traductor, Mencía.

La labor de este Comité ha de resultar de beneficios inapreciables para las radiocomunicaciones de la América, creyéndose que hoy queden terminados sus trabajos.

Philips 1938

LA GRAN CALIDAD EUROPEA

Si usted puede comprar un nuevo Radio, usted puede comprar un PHILIPS. La ilimitada duración, economía de operación e inigualables características de calidad y funcionamiento hacen del PHILIPS el mayor valor intrínseco entre todos los Receptores modernos de Radio—y cada Radio PHILIPS está protegido por la garantía de un año de servicios gratis.

La serie de Radios PHILIPS para 1938 incluye cinco modelos de mesa, desde $57.50 a $175.00, y cuatro modelos de Gabinete, desde $200.00 a $500.00.

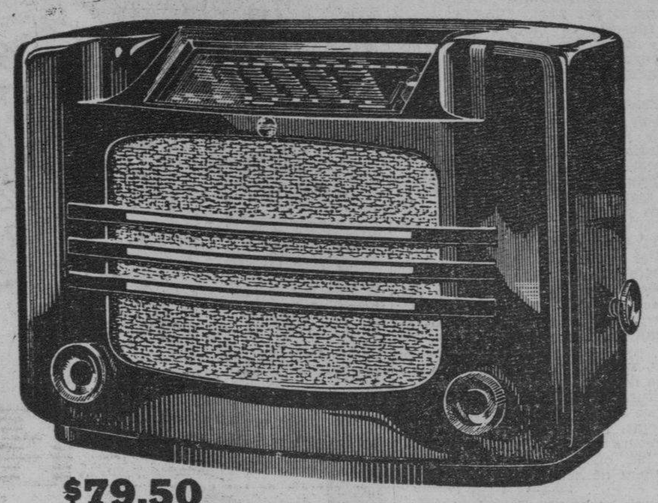

$79.50

MODELO 462—De cinco tubos—2 bandas, desde 13.5 a 125 metros (2400 a 22000 kc.)—526 a 1579 kc.—Mueble de baquelita.

O'Reilly No. 61 GIRALT Teléfono M-9944

LA LLAVE QUE ABRE LAS PUERTAS DEL MUNDO

ES DESIGNADO UN SUPERVISOR PARA LAS RECAUDACIONES DEL DESAYUNO Y MERIENDA ESCOLAR

Los dos primeros grados de la Enseñanza Primaria Superior serán obligatorios. La asistencia a dichas escuelas no será obligatorias para los alumnos mayores de los catorce años

En un decreto presidencial, a propuesta del doctor Fernando Sirgo, secretario de Educación Pública, han sido recogidas las sugerencias que tienden a favorecer la buena marcha de las escuelas Primarias Superiores.

Recientemente fué designada por dicho funcionario una comisión especial, encargándole la reorganización de los citados centros, que ahora se plasma por el medio antes indicado.

Dichas escuelas fueron creadas con el objeto de descubrir las aptitudes de los alumnos, es decir con carácter vocacional, y recientemente se observó la necesidad de que preparasen directamente para el ingreso en los centros de Segunda Enseñanza en general.

Entre las reformas que han cristalizado en el referido decreto figuran:

La enseñanza primaria se dividirá en elemental y superior; la elemental comprenderá seis años de estudios o grados y la superior tres; los años de la elemental y los dos primeros de la superior serán obligatorios, de acuerdo con lo previsto en el artículo 32 de la Constitución de la República; la asistencia a las Escuelas Primarias Superiores será voluntaria para los mayores de 14 años. Habrá escuelas de este tipo donde existan alumnos de séptimo, octavo y noveno grados en número de más de 120, y podrán ser de varones, de niñas o mixtas.

Los fines de las escuelas

Los fines de las Escuelas Primarias Superiores serán los siguientes: ampliar la instrucción primaria de los alumnos; suministrar a éstos conocimientos especiales de carácter vocacional y práctico, para iniciarse en diversas ocupaciones útiles a la comunidad en que vivan, de oficios y profesiones determinadas, y capacitar culturalmente para el ingreso en los institutos, escuelas Normales, etcétera.

El plan de estudios de las escuelas citadas comprenderá los grados siguientes: Séptimo Grado, 8vo. Grado Académico, Octavo Grado Prevocacional y Noveno Grado Prevocacional.

Además de Gramática y Composición, Aritmética y Algebra, Ciencias Naturales y Elementos de Física y Química, Anatomía, Fisiología e Higiene, Educación Física y Juegos y Deportes, Geografía de Cuba y Universal, Historia de Cuba y de América, Nociones de Cívica y Sociología, Inglés, Artes Manuales, Dibujo y Caligrafía, Música y Teoría del Solfeo, y Cantos Escolares que se darán en el séptimo y el octavo grados académicos, se agregará al octavo grado prevocacional: Teoría de la Música, Solfeo y Coros, Dibujo aplicado a la industria, Nociones de Artes Plásticas, Estudios Comerciales, Prácticas de oficina, Taquigrafía y Mecanografía, Artes Industriales y Estudios Domésticos y Nociones de Agricultura. Para el noveno grado prevocacional se intensifican los estudios en esas mismas materias del octavo grado prevocacional. También habrá seis grupos de materias que serán electivas.

Establece también el decreto que el director será el jefe técnico y administrativo de la Escuela, así como las condiciones que se requieren para ser director o maestro de cada uno de esos centros docentes. Entre esas condiciones se requiere haber cumplido ya los 25 años de edad y tener no menos de cinco años de ejercicio y en algunos casos no menos de tres años como director de escuela. Dice asimismo los títulos que capacitan para esos cargos: doctores en Pedagogía, maestros normalistas, maestros de Instrucción primaria, título o diplomas de «San Alejandro», para el grupo VI; títulos o diplomas de las escuelas del Hogar, para el grupo VIII de niñas; títulos o diplomas de la Escuela de Artes y Oficios y de las Técnicas Industriales, de las Escuelas Profesionales de Comercio, etc., según la materia objeto de estudio.

Los maestros sólo están obligados a permanecer en la Escuela el tiempo que dediquen a la enseñanza del grupo que desempeñen; el director y maestros serán conjuntamente responsables de la disciplina de la escuela; para ingresar un alumno se requiere tener no menos de doce años de edad ni más de dieciocho, ser soltero y haber cursado la enseñanza elemental; no podrán tener las escuelas menos de 120 alumnos; rendirán sus informes igual que las otras escuelas oficiales; deberá contar cada escuela con una Asociación de Padres, Vecinos y Maestros y los alumnos de cada Escuela Primaria Superior podrán organizar asociaciones, círculos, clubs de carácter cívico, benéfico, patriótico, instructivo o recreativo dentro del establecimiento, considerándose como parte integrante de la labor escolar encaminada a la preparación del alumno para la vida cívica y su autodisciplina, la que se realice por esos medios. También fija el decreto en la forma en que se han de hacer los reconocimientos de cada materia.

Y, por último el artículo 27 del ya mencionado decreto establece: «Los alumnos de las escuelas primarias superiores que hayan cursado y aprobado los estudios correspondientes al octavo grado académico, tendrán todos los derechos que determinan las leyes vigentes, para el ingreso en los institutos de Segunda Enseñanza, escuelas Normales, etc.».

Se supervisarán las recaudaciones

El subsecretario de Educación, doctor Ramón O. Hermda, nos informó ayer tarde que se acababa de designar al señor Francisco de Miranda Varona, segundo jefe de la Administración y Servicios Especiales, para que se encargue de supervisar las recaudaciones por concepto del desayuno escolar.

Es decir, que fiscalizará los descuentos para los fondos del desayuno y la merienda escolares y la contribución de los municipios por dicho concepto e intervendrá cerca de la Secretaría de Hacienda para activar todo lo que se relacione con el citado asunto.

Nnueve mil pesos en material

También manifestó el Subsecretario de Educación que la Secretaría de Educación Pública ha adquirido en los últimos días $9.000 en material para el servicio del desayuno y la merienda escolares.

Con dicha suma de dinero se han comprado jarros, jarritos, cucharitas y otros objetos en grandes cantidades.

Los autorizan a matricular ocho asignaturas

Por una resolución del secretario de Educación, doctor Fernando Sirgo, que se dió a conocer ayer, se ha autorizado a ampliar su matrícula hasta ocho asignaturas a los alumnos del Instituto de Segunda Enseñanza del Vedado, mayores de diecisiete años, que lo solicitaren y estuvieren inscriptos en los Institutos de Segunda Enseñanza con anterioridad a la cláusula de esos centros en 1935, siempre que con esas asignaturas terminen sus estudios.

La Asociación de Estudiantes del Instituto del Vedado lo recabó así de la Secretaría de Educación, por conducto del director de dicho plantel, doctor Ciro Espnosa.

El secretario y el tesorero de dicha institución, los estudiantes José Couriel Montero y Emilio López Centellas, hicieron público ayer su agradecimiento al Secretario de Educación y al doctor Espinosa, por la citada concesión.

Se comienzan el lunes las obras

El lunes próximo comenzarán las obras de adaptación de la casa Samá número 23 para el Instituto de Segunda Enseñanza de Marianao.

El subsecretario de Educación, doctor Ramón O. Hermida, sostuvo ayer una larga conferencia con el ingeniero Rodríguez Valiente, jefe de Construccones Escolares, en la que se dejó ultimado todo lo concerniente a ese extremo.

También por orden del doctor Hermida se ha adquirido un magnífico frigidaire para el citado plantel y se han enviado alrededor de 3.000 sillas de paletas para los Institutos de Segunda Enseñanza.

Las elecciones de los contadores

Mañana, domingo, a las nueve de la mañana; se celebrarán en el Colegio de Contadores Profesionales de la Habana, elecciones generales para el año de 1936.

Tendrán lugar en el local situado en San Joaquín número 14-A.

Por la Universidad Central de Sta. Clara

En la tarde de ayer visitó la Redacción del DIARIO, una Comisión de notarios de Las Villas, que ha venido a esta ciudad para gestionar en el Senado la aprobación de dos importantes proyectos de Ley, procedentes de la Cámara de Representantes: el que crea la Universidad Central en la ciudad de Santa Clara y el que amplía la jurisdicción de los Notarios.

Formaban la Comisión los doctores Pedro Camps y Humberto Arnáez, directores de los Institutos de Segunda Enseñanza de Santa Clara y Remedios respectivamente; el doctor Pedro Pérez Ruiz, Presidente de la Junta de Educación de Santa Clara y del Liceo de Villaclara; los doctores José Antonio García López, Rubén Montero Baldarraín, Ricardo Mendigutía y Rafael U. Flores, Notarios Públicos de Sancti Spíritus, y de San Juan de los Yera, el doctor Juan Azel, Jefe del Negociado de Justicia y Códigos de la Cámara de Representantes, y los Estudiantes de Derecho señores Mariano Rodríguez Solveira y José Manuel Alonso García, en representación del Comité de Estudiantes de la Universidad Nacional que labora por la creación de la Universidad Central en Santa Clara.

Esta Comisión, acompañada por el popular Senador por Las Villas, doctor Octavio Pedraza, visitó al Presidente del Senado doctor Alonso Pujol, quien mostró gran simpatía por ambos proyectos de Ley, especialmente hacia el de la Universidad en Santa Clara por lo que tiene de novedad en materia de alta cultura y enseñanza superior, asegurando que los dos proyectos se pondrían enseguida en la orden del día para tratarlos inmediatamente.

También se entrevistó la Comisión con los senadores Carrillo y Capestany, quienes desde un principio se mostraron partidarios decididos de la Universidad Central en Santa Clara, igualmente fué saludado el Senador D. Pedro Goderich, quien expresó las simpatías que le inspira la iniciativa de Santa Clara. cuna de la idea del nuevo Centro Docente.

Puede asegurarse que los dos proyectos de Ley se convertirán pronto en leyes de la República; los notarios ampliarán la esfera de sus facultades, y en Santa Clara se erigirán la Universidad Central.

EL HOMENAJE A LA MEMORIA DEL MAYOR GENERAL CALIXTO GARCIA

El Comité gestor encargado del homenaje a la memoria del mayor general Calixto García, viene laborando en la preparación del mismo, que consistirá en un acto patriótico ante su tumba, en el cementerio de Colón, a las cuatro de la tarde, el día 11 del actual, aniversario de su muerte.

Tomarán parte en dicho acto la Banda del Estado Mayor del Ejército Constitucional bajo la dirección del capitán Luis Casas Romero; así como alumnas del colegio «Romualdo de la Cuesta», que recitarán poesías y entonarán el himno «Calixto García», del profesor Fernández Viiá. El discurso sobre el insigne desaparecido estará a cargo del elocuente orador doctor Mario Fuentes Aguilera, siendo abierto el acto por el señor Enrique Trujillo Toro, presidente del Comité gestor que viene luchando infatigablemente en la preparación de dicho acto.

Un éxito de concurrencia será la asistencia al mismo.

ACLARACION DE LA FIRMA CAPESTANY, GARAY Y CO.

Una importante entidad comercial de esta plaza, la firma «Capestany, Garay y Co.», domiciliada en Villegas número 78 y que figura desde hace años en el ramo de importadores de ferretería, nos ruega hagamos constar que es incierta la noticia propalada sobre un adeudo suyo a la Zona Fiscal del Centro.

Muy lejos de ello, los señores «Capestany, Garay y Co.», acostumbran pagar sus obligaciones al Estado con el 5 por ciento de bonificación por pronto pago y sus libros de contabilidad están a la disposición de quien desee comprobarlo.

Conste así.

EL ALMUERZO DE LA ASOCIACION DE ESTUDIOS JURIDICOS

Tendrá lugar hoy, a la una de la tarde, como de costumbre, en el restaurant «Tampa», Neptuno y Prado, el almuerzo semanal de la «Asociación de Estudios Jurídicos», acto al que asistirán además del Presidente de la Institución, doctor José Morell Romero ,todos los miembros de la misma y elementos de la prensa.

Diario del Vuelo Panamericano

Parte a la Sociedad Colombista, enviado por el Cronista oficial del vuelo

PARAMARIBO, Guayana Holandesa, noviembre 19.—Salimos a la hora fijada del aeropuerto de Port Spain, Trinidad, y aterrizamos a la hora prevista en el campo de esta Guayana especialmente marcado para nuestro arribo, a cuarenta y tres kilómetros de la capital. De aquí salió Amelia Enhardt, y las huellas de su tren de aterrizaje están aún marcadas en la tierra blanda. Con trapos blancos fué marcado el terreno, y los cuatro aviones se posaron sucesivamente en maniobras maestras. Ningún tropiezo a lamentar.

La ruta recorrida entre Trinidad y la Guayana Holandesa, de meta a meta, es una de las más peligrosas del raid. Mar y selva cerrada, lo que equivale a decir: fatal cualquier caída, salvo los milagros de cada caso. Tome el lector un mapa y compruebe. Hasta la desembocadura del Orinoco, que forma horizonte, por el mar a varias millas de la costa; y luego se penetra en la selva, tierra fangosa y árida, hasta la desembocadura del Esequibo. Otro poco de mar, para volar sobre Georgetown, la capital inglesa de la primera de las Guayanas que se extienden entre Venezuela y Brasil, para seguir luego, mar y selva, sobre New Amsterdam y tomar una horizontal recta hasta la misma Paramaribo, en la ribera oeste del río Surinam. En total: 630 millas. En cinco horas; en las que no se observa ningún trastorno atmosférico que anuncie peligro, salvo chubascos repetidos. Los aviones marchan perfectamente. El «Santa María» a la vanguardia; a la derecha «La Pinta», y a la izquierda «La Niña», y detrás el «Colón», que ajusta su marcha rápida a la de la escuadrilla cubana.

La ruta a recorrer en la etapa siguiente, seguramente mañana, ofrece las mismas características. Pero los aviadores mantienen su ánimo sereno y no dudan de que habrán de franquearla sin tropiezo alguno.

Al campo de aviación, donde no hay una caseta ni servicio de combustible—que tiene que ser llevado hasta allí expresamente—nos salen a recibir el comandante de la plaza y el comisario, con fuerzas para la custodia de los aviones. Los mecánicos quedan de servicio, para revisar los motores y situar gasolina y aceite. Dura tarea para ellos ésta de la Guayana Holandesa, pues tendrán que pasar casi dos días consagrados a ella, lejos de la ciudad. A nosotros se nos espera en ésta como huéspedes del Gobierno de la Colonia. Visita al Gobernador, que a nombre de Su Majestad la reina Guillermina, nos acoge con frases en extremo cordiales. Se brinda con champaña. Y como la tarea de los mecánicos no ha podido terminar durante la jornada, hay que prolongar por un día más la estancia. Saldremos mañana, a primera hora. Durante el día de hoy, las autoridades nos agasajan mostrándonos la organización de la vasta colonia. Visitamos el campo experimental de trabajos agrícolas, el cuartel de la guarnición, los lugares más interesantes de la ciudad, donde la población ofrece las características más singulares: nativos criollos, blancos, negros, e indios en escasa proporción; javaneses, hindúes, chinos, algunos japoneses, gentes de todas partes que aportan a la árida Colonia su trabajo importado por la escasez de brazos nativos. Los descendientes de los antiguos esclavos de aquí se niegan a laborar en las plantaciones, y de ahí que haya que importar el material humano necesario. La dotación de la escuadrilla oye atentamente las informaciones que nos suministran, y aprovecha la estancia forzosamente alargada para enterarse de cómo funciona el mecanismo gubernamental holandés en esta lejana colonia del Caribe.

El comandante dominicano Frank Félix nos pide que hagamos constar lo siguiente, ya que desea dejar constancia, ante la incertidumbre de las etapas que nos aguardan, de algo que desea expresar para su propia satisfacción:

«Cuando yo me incorporé a la escuadrilla conjunta, conocía a los pilotos cubanos. Pero ahora que mi conocimiento de ellos se ha hecho más extenso, más íntimo y, por lo tanto, más cordial, me siento encantado de esta ocasión única que me permite compartir con ellos los riesgos evidentes, pero también las naturales satisfacciones en los éxitos que para nuestro vuelo antillano común vamos obteniendo en cada etapa. El teniente Menéndez es un navegante superior, que domina su materia con una habilidad suma y un perfecto conocimiento: ruta que él traza no falla. Cada una de sus indicaciones es un acierto. Lo he venido comprobando día por día, y quiero dejar constancia de ello. En cuanto a los tenientes Jiménez y Risech, debo manifestar que son pilotos de cuerpo entero, dignos del jefe técnico del vuelo. No los he visto titubear nunca, y vuelan como si ya fueran expertos en la ruta. Bien es cierto que la disciplina a que conjuntamente estamos sometidos no puede dar sino ese resultado, del que, por mí, estoy absolutamente satisfecho. Puedo añadir que entre nosotros hay una compenetración perfecta, y que, así como hasta ahora nuestras relaciones han sido excelentes, en lo que nos resta por recorrer serán igualmente fraternales».

Estas palabras del comandante Félix son trascriptas con la más viva complacencia, por una razón: porque son justas. El comandante dominicano es un piloto de los buenos, y su conducta lo acredita como un digno y relevante compañero de la dotación cubana.

Mañana, a primera hora, salimos para Belem do Pará, primera escala del largo recorrido por el Brasil.

Características de la etapa próxima:

Millas: 550, de selva intrincada y nada de mar.

Tiempo probable: regular, pues por los partes meteorológicos se encontrarán chubascos aislados.

Duración: Seis horas y algunos minutos, a juzgar por los vientos predominantes del noreste, que retrasan la velocidad como en unas doce millas por hora.

Además, pasaremos el Ecuador. Esto siempro lo tienen en cuenta navegantes de mar y cielo.—**El Cronista Oficial del Vuelo.**

CABLEGRAMAS DE ESPAÑA RECIBIDOS AYER EN LA CANCILLERIA

El Encargado de Negocios de Cuba en España, doctor Ramón Estalella, ha informado a la Secretaría de Estado que la salida de Manuel García González y familia se encuentra pendiente de su documentación. Ha sido entregado el encargo a Teresa Coro Villoch, así como a Salud Fernández. Evangelina y Concepción Aragón Díaz se encuentran pendientes del pasaporte de la abuela. Se han solicitado a la Dirección de Seguridad los pasaportes para Carmen y Rosario Alvarez.

El cónsul encargado del Consulado de Cuba en Barcelona, señor Oriol Salas, ha comunicado que entregó los encargos a Teresa Rambla y a Salvador Medina. El propio funcionario consular interesa conocer si el padre de Juan Romualdo Marquino, es cubano.

El vicecónsul encargado del consulado de Cuba en Valencia, señor Antonio Rodríguez Couceiro, ha notificado a la Secretaría de Estado que José A. García Rodríguez no embarca por razones personales.

De interés personal

En el Negociado de Asuntos Contenciosos y Judiciales de la Secretaría de Estado, se interesa la comparecencia del señor José Barreiro, para una información personal.

Se tomarán medidas severas contra los agitadores de oficio

«Con la fianza depositada por ellos se pagará el reembarque», dice Benítez

El Director General y Comisionado de Inmigración de la República, coronel Manuel Benítez, fué abordado ayer por los reporters en torno a la intervención de dicha dependencia en los propósitos—expuestos por el Jefe del Ejército, coronel Fulgencio Batista— de poner coto, mecante expulsiones del territorio nacional, a quellos agitadores que actúan en Cuba tomando como pretexto el problema hispano.

A las preguntas que le fueron hechas, respondió el coronel Benítez:

—Estoy dispuesto a ordenar el más rápido procedimiento de reembarque para el país de su procedencia, de cualquiera de aquellos extranjeros residentes que, a merced de sus exaltaciones políticas partidaristas, origine perturbaciones en nuestra nacionalidad.

—La fórmula—agregó el Comisionado de Inmigración—será muy sencilla y rápida, ya que los extranjeros llegados últimamente tuvieron que firmar—para ser admitidos en el país—las condicionales determinadas en la Ley de Inmigración. De ahí que, una vez efectuada cualquiera violación de las mismas, podrá ser objeto de embarque inmediato con el importe de la fianza que cada uno tiene presentada a los efectos correspondientes, en este Departamento.

Contestando a una nueva pregunta, acerca de lostrámites a seguir en esos casos, para el reembarque de los agitadores, el coronel Benítez expresó:

--Para esta clase de reembarque, no se necesita correr ningún previo expediente de expulsión, sino cumplir simplemente las disposiciones de la Ley a que me he referido. El derecho a residir temporalmente en un país, al igual que aquellos alcances humanitarios que suelen ser puestos en práctica, no pueden servir de amparo, en modo alguno a los que han hecho de la agitación un oficio.

Murió en Barcelona el gran astrónomo José Comas y Solá

Era una ilustre personalidad de la ciencia española. Por su labor alcanzó fama universal

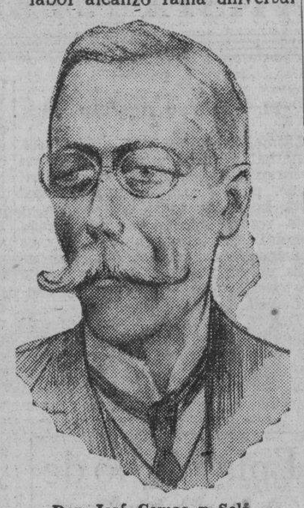

Don José Comas y Solá

BARCELONA, diciembre 3.—El eminente astrónomo español don José Comas y Solá, falleció ayer en esta ciudad, a la edad de 69 años. Era muy conocido en todos los centros científicos del mundo. Su nombre está unido al descubrimiento de varios cometas.

N. de la R.—El famoso astrónomo español José Comas Solá, nació en Barcelona, hace unos setenta años, (1868) Era licenciado en ciencias físico-matemáticas. Sus estudios y observaciones sobre el planeta Marte fueron incluídos con otras obras posteriores en «Le, Planete Mars», de Flammarión. Estudió también a Júpiter y sus satélites, y a Mercurio y a Venus, añadiendo siempre a los conocimientos existentes sobre ellos nuevos e irrefutables aportes. Sus actuaciones en congresos científicos y los temas por él tratados en folletos y revistas alcanzan variedad, extensión y profundidad.

Entre las muchas recompensas por Comas Solá obtenidas, figura el Premio Janssen, de la Societé Astronomique de Francia; Premio de la Real Academia de Ciencias y Artes de Barcelona; dos medallas Donohol de la Sociedad Astronómica del Pacífico, por su descubrimiento de dos nuevos cometas, y muchos más.

Entre sus obras más recientes figuran diversos tratados elemenfales y una edición de lujo titulada «El Cielo»; unos 600 artículos de divulgación científica publicados en «La Vanguardia», de Barcelona; infinidad de conferencias en la Sociedad Astronómica de España, de la que fué presidente desde su fundación en 1911; resúmenes de ciencia astronómica en el boletín de la Societé Astronomique de Francia, etc.

Realizó estudios sobre las corrientes estelares valiéndose de un método propio aplicado a su estereogoniómetro, utilizando el mismo método a la determinación de paralajes estelares, de cúmulos globulares y de los movimientos internos de las nebulosas. Hizo notabilísimas consideraciones teóricas sobre las formas geométricas de los brazos de las nebulosas espirales. Anticipándose muchos años a varios físicos extranjeros, en 1915 publicó el principio y desarrollo de la teoría corpuscular ondulatoria de la radiación. En aquella época fué objeto de las más enconadas censuras en distintos sitios y publicaciones, siendo confirmadas sus aseveraciones años más tarde.

Descubrió once pequeños planetas, los primeros y únicos descubiertos hasta ahora en España. También descubrió otros dos cometas. Y descubrió también, fotográficamente, una de las estrellas variables del tipo más importante que se conoce de las Cefeidas.

La pérdida de este sabio es irremplazable para la Ciencia mundial. España pierde con él uno de los hombres que mayores prestigios científicos le han dado.

Los anarquistas tributaron un gran entierro al famoso astrónomo

BARCELONA, diciembre 3. (AP).—Los anarquistas han aprovechado la circunstancia del fallecimiento del ilustre astrónomo Comas y Solá para hacerle un grandioso funeral, basándose en que pertenecía a la Confederación Nacional de Trabajadores.

(Comas Solá, como todos cuantos pudieron salvar sus vidas en España desde que comenzó la guerra civil española, tuvo que afiliarse forzosamente a una de las organizaciones obreras y por residir en Barcelona, donde la UGT apenas tenía arrastre, se vió en la necesidad de alistarse en la C. N. T.)

El cadáver fué tendido en el círculo de la Confederación Nacional del Trabajo, adonde llegaron numerosas coronas de flores.

Al entierro asistieron miles de anarquistas y representaciones de Negrín y de Companys.

Los transportadores de carne estuvieron en Ciudad Militar

Los de Guanabacoa piden no se les prohiba traer ese artículo a La Habana

Visitó ayer al comandante Mariné una comisión integrada por más de doscientas personas, pertenecientes al premio de Matarifes y Transportadores de Carne de los Municipios de Guanabacoa y Regla y representados por sus alcaldes respectivos.

Dichos señores se interesaron en que no se prohiba la entrada de carne en la Habana, ya que de llevarse a cabo esta medida sufrirían sus consecuencias centenares de familias.

Los doscientos matarifes y transportadores llegaron a la Ciudad Militar en setenta camiones de carne y en varios ómnibus.

El comandante Mariné atendió a la comisión gentilmente y prometió a sus componentes dar a conocer al coronel Batista sus peticiones.

Fiesta a los enfermos

Los enfermos convalescientes y personal del Hospital Militar «Aristides Agramonte» estuvieron ayer tarde de fiesta.

Hizo ante ellos una exhibición de su fino arte de bailarina la aplaudida Asunción Granados, que deleitó a los allí recluídos, recibiendo durante su actuación cálidos elogios y nutridos aplausos.

El comandante Randín Vergara jefe del referido Hospital, y los médicos de la institución, así como enfermeras y servidumbre, presenciaron el bello espectáculo.

Una orquesta, integrada por músicos de la Banda del Cuartel General, acompañó a la bailarina en sus bailes.

El acto tuvo lugar en el Club de Alistados del Hospital, que se vió totalmente colmado.

Absolvió Urgencia a los detenidos en San Miguel 218

El Fiscal retiró los cargos. Han encontrado local para la Audiencia, pero es muy caro

El Tribunal de Urgencia absolvió ayer, libremente, a José Llera González, secretario del Sindicato de Motoristas y Conductores de la Havana Electric, Roberto Baaeza Birdesa, Antonio Toledo Currasquillo, José R. Fernández Pérez, Gustavo Fernández Pérez y Francisco Gustavo Mora miembros de dicho sindicato, acusados de desórden público y tenencia de armas con motivo de los sucesos desarrollados en una reunión que tuvieron aquellos en San Miguel 218

Fueron defendidos por los doctores Manuel Calderón, José Fresneda, Juan A. Michelena y Armando Rabel El Fiscal doctor Armando Barrientos retiró la acusación al comprobarse la inocencia de dichos acusados.

También fué absuelto Pedro Suárez González, de portación de arma, defendiendo el doctor Armando Rabell; y Armando Martínez Martínez y Manuel Docal Hernández, fueron absueltos de tenencia de pertrechos de guerra; defendieron los doctores Manuel E. Sainz Silveira y Armando Rabell. Dichos acusados fueron protagonistas del triste suceso en que pareció el menor Enrique Fernández Díaz, en la pasada semana, en San Nicolás y Misión, al escaparse un proyectil del revólver que Martínez tenía en sus manos y mostraba a Docal. Martínez, único que el tribunal declara responsable de dicha tenencia, fué absuelto por su minoría de edad, entregándose a su señora madre. El proceso por la muerte imprudente del menor Fernández Díaz, corresponde a la jurisdicción ordinaria. Hoy, por ser sábado no tiene juicio señalado el Tribunal de Urgencia.

Se sigue actuando en el traslado de la Audiencia habanera.

Prosiguen las gestiones de la Secretaría de Justicia y de la Presidencia de la Audiencia para lograr la obtención de un edificio apropiado para el referido Tribunal. El doctor Enrique Alonso Pujol, Secretario de Justicia nos informó ayer que la última proposición recibida es la de los señores Campa, propietario del edificio situado en la calzada del Monte frente a la Plaza de la Fraternidad, «La Isla de Cuba» el cual esta en condiciones para instalar en él las distintas dependencias de la Audiencia; pero se tropieza con el inconveniente de que se pide por dichos señores más de cincuenta mil pesos anuales como precio del arrendamiento, tratándose de que sea rebajado a una cantidad proporcionada para que el Estado pueda arrendarlo. El edificio, como ya decimos, reúne las mejores condiciones y se espera acuerdo, ya que, el traslado de la que, en definitiva, se llegue a un Audiencia se hace cada vez más perentorio por el cada día peor estado del antiguo edificio de Cárcel y Baluarte.

PROXIMA SESION EN LA SOCIEDAD DE ESTUDIOS CLINICOS DE LA HABANA

El próximo jueves, 9 de los corrientes, a las nueve de la noche y en el edificio social de la Academia de Ciencias, Cuba número 84, una importante entidad, la «Sociedad de Estudios Clínicos de La Habana», según nos comunica su secretario el doctor G. García López, celebrará una importante sesión con el siguiente programa:

1—Elogio del doctor Francisco María Fernández, por el doctor Miguel A. Branly.

2—La actuación del laringólogo en el diagnóstico de la infección focal amigdalina. Doctor Carlos Lejarza (Sección de Oto-rino-laringología).

3—Entrega del Premio de la Sociedad de Estudios Clínicos de La Habana.

Junta de Gobierno.

4—Discusión del Ante-proyecto de Reglamento.

Muy agradecidos a la invitación.

CONFERENCIA DE A. SALAZAR EN LA HISPANOCUBANA DE CULTURA

El domingo 5, a las diez de la mañana, tendrá efecto en el Teatro Campoamor la primera conferencia del cursillo que desarrollará ante los socios de la Institución Hispanocubana de Cultura el erudito musicólogo español señor Adolfo Salazar. Esta conferencia tiene por lema «La música en el siblo XX».

GRAN LIQUIDACION

De sweaters americanos procedentes de un remate de Aduana

CHALECOS DE HOMBRE QUE VALEN $1.25 y $1.50 a $0.50.

COSACOS DE GAMUZA QUE VENDEN OTRAS TIENDAS A $14 y $15 a $9.00.

SWEATERS DE LANA PURA PARA HOMBRES Y NIÑOS A MENOS DEL 50% de su VALOR.——

VENGA ANTES DE QUE SE ACABEN

LA FRANCIA

OBISPO Y AGUACATE

Nota: Sólo vendemos uno a cada cliente.

AVANCE OBSEQUIARA HOY A SUS LECTORES CON UNA FOTO ILUMINADA DEL FORMIDABLE ARTISTA SPENCER TRACY EXIJASELA AL VENDEDOR

M.E.C.D. 2016

DIARIO DE LA MARINA

(S. A.)

FUNDADO EN 1832.

(Dirigido hasta 1919 por D. Nicolás Rivero y Muñiz)

DIRECTOR: Dr. JOSE I. RIVERO — ADMINISTRADOR: D. CELSO GONZALEZ

Domicilio Social: PASEO DE MARTI, número 103

Joshua B. Powers, Ins. 220St. 42nd. St. New York City

Editado por la Cía. DIARIO DE LA MARINA. (S. A.), cuyo programa consiste «en la defensa de los intereses generales y permanentes de la Nación cubana, de los especiales de la Colonia Española establecida en la misma y de la unión y armonía entre los diversos elementos que conviven en el país». Art. 1o. de los Estatutos.

TELEFONOS DEL DIARIO

Dirección	M-2856
Administración	M-7911
Suscripciones	M-7911
Quejas	M-7911
Clasificados	M-7915
Jefe Redacción	M-1287
Redacción	M-7913
Sports	M-7912
Ag. Guanabacoa	XO-1584

PRECIOS DE SUSCRIPCION

	Territorio Nacional	Extranjero	Países Fuera del Convenio Postal
Año	$ 13.50	$ 17.00	$ 20.00
Semestre	7.00	9.00	11.00
Trimestre	3.75	5.00	6.00
Mes	1.30	—	—
Dominical Semestre	—	5.00	7.00

EDITORIALES

El azúcar de Cuba y el Tratado de Reciprocidad

Los datos estadísticos del tráfico mercantil de un país concienzuda y sólidamente asentados sobre la realidad objetiva, nos dicen, con irrebatible elocuencia, su desarrollo económico. Nadie puede seriamente poner en duda la fuerza convencitiva de los números, cuando se extraen únicamente de los hechos.

La economía nacional de Cuba lleva como base principal y fundamental la industria azucarera. Es ella, como tantas veces se ha dicho, el termómetro de su prosperidad. Ahora bien, las cifras estadísticas de dicha industria nos demuestran cómo ha progresado económicamente Cuba desde el Tratado de Reciprocidad.

Estas cifras nos aseguran, según el Departamento de Comercio de Estados Unidos, que el valor de nuestras exportaciones de azúcar a aquella República en los primeros nueve meses de este año, subió a noventa y dos millones novecientos once mil cuatrocientos noventa y cuatro pesos. Aun descontada la cantidad correspondiente a «la balanza de pagos» internacionales, esta suma prueba de un modo incontrovertible el mejoramiento sólido y positivo de la economía de Cuba. Se ha de advertir que nos limitamos a recoger datos relativos a nuestra exportación azucarera al mercado norteamericano. Prescindimos de las ventas que se han realizado para otros países, las cuales, por regla general, han ido acrecentándose también gradualmente.

Para probar mejor con números los progresos económicos de Cuba, emanados del azúcar, entremos en el campo de las comparaciones. En los años de crisis aguda (1932, 33 y 34) la exportación azucarera cubana apenas logró llegar a treinta millones de pesos. Después del Tratado de Reciprocidad en el año 1935, se elevó esta cifra a más de setenta y cinco millones.

Considerando las halagüeñas probabilidades que ofrece el azúcar en el trimestre final del año que corremos, se puede asegurar que su exportación a los Estados Unidos sobrepasará los cien millones de pesos. Hemos de anotar el muy importante y singular detalle de que en este aumento de ventas azucareras no se ha anotado apenas ninguna alza de precio en el mercado. La evitó, en gran parte, la conocida política del Secretario de Agricultura, mister Wallace, en defensa del pueblo consumidor.

Despréndese de estos datos estadísticos, tan sencillamente claros y tan firmemente sólidos, una impresión de honda confianza y de segura estabilidad en los negocios para todos cuantos despliegan sus actividades en este país. Infiérense, además, de ellos los grandes beneficios y vitales ventajas que nos ha reportado el Tratado de Reciprocidad. Cuba salió, gracias a él, de un estado de postración y de ruina hacia una situación de creciente vitalidad y de progresivo desenvolvimiento en todos los aspectos de su economía. Conviene recordar, para lección sana y provechosa, aquellos años todavía no lejanos en que la industria azucarera llegó a una anemia y a una paralización que quizás no había sufrido nunca, y que, juntamente con ella, bajaron a una mortal depresión todos los organismos económicos del país, ya oficiales, ya privados. Fué el Tratado de Reciprocidad el que produjo el milagro de ir restituyendo a Cuba a su privilegiada y excepcional vitalidad.

Es éste un nuevo y poderoso argumento para hacernos ver las ventajas económicas que tenemos con poder contar con un mercado de tan vastas proporciones como el de los Estados Unidos a tan corta distancia y tan ligado a nosotros con un pacto de mutuos beneficios.

Un problema de profilaxis espiritual

Con motivo de un proceso por «trata de blancas» que se sigue en uno de nuestros juzgados, se han puesto de actualidad ciertos temas relacionados con la moral pública y con la obligación que tienen las autoridades de proteger sus altos intereses.

Nada más lejos de nuestra tradición y de nuestro carácter que ese puritanismo frenético, detrás del cual se oculta muy a menudo un alma farisea. Pretender implantar en La Habana ciertas «leyes azules», que la convertirían en una anacrónica réplica de la Ginebra de Calvino, sería tanto como conspirar contra el ambiente alegre, franco y dominguero de nuestra ciudad, que es precisamente uno de sus más gustados y peculiares atractivos. San Cristóbal de la Habana ha sido siempre—y lo será mientras exista—una urbe jacarandosa y riente, optimista aun en medio de la adversidad, por encima de todas las pragmáticas que pretenden enseriar su atmósfera y canalizar el buen humor de sus vecinos.

Pero una cosa es la jocundidad de espíritu, la alegría sana, el ánimo de limpio esparcimiento y otra bien distinta la sensualidad torpe, el desenfreno de las costumbres y el quebrantamiento de ciertas normas morales, con escándalo público.

No ya por razones de ética elemental, sino por su condición de miembro de la Sociedad de Naciones, nuestra República está en el deber de cooperar con los demás países del mundo para la extinción o atenuación de ciertas lacras sociales, entre las que hay que señalar en primer término el comercio de drogas heroicas y la llamada «trata de blancas». La energía que nuestras autoridades policíacas, fiscales y judiciales desplieguen en este sentido tendrá no sólo la aprobación y el elogio de nuestra opinión pública, sino también el aplauso de la opinión pública internacional.

En el problema de nuestras costumbres hay un aspecto muy delicado que está requiriendo desde hace mucho tiempo la intervención oficial. Nos referimos a la actuación de las menores de edad en los «cabarets», en las llamadas «academias de baile» y en otros centros de licenciosa diversión.

En todas partes el trabajo de los menores, aun siendo lícito, es objeto de reglamentación especial. Sólo se permite a los niños realizar cierto tipo de faena que no sea excesivamente fatigoso para su cuerpo y que no constituya peligro para su salud o para su integridad personal. En todos los casos se exigen ciertas normas de protección para la niñez laboriosa, se acorta la jornada de trabajo y se procura, en la máxima medida posible, hacer compatible la triste necesidad de ganarse la vida a tan cortos años con el deber que todo niño tiene de educarse y de encauzar su vocación, para ser en el mañana un ciudadano útil a la patria.

Si esto se hace cuando se trata de una labor lícita ¿qué no deberá hacerse en los casos a que antes hemos aludido, es decir, cuando el menor o la menor de edad, con imprudencia ostensible, es compelido a realizar un trabajo riesgoso para su sanidad corporal o espiritual? Nada más triste que esa niñez o esa adolescencia dolorosamente precoces en lo físico o en lo moral. Y si hay pragmáticas que prohiben a los menores de edad realizar ejercicios gimnásticos en los circos, manipular sustancias inflamables, trabajar en las minas, guiar automóviles, etc., puesto que todo ello implica grave riesgo para sus personas físicas ¿por qué no se extiende esa prohibición a aquellos oficios susceptibles de producir en el niño o en el adolescente un daño moral irreparable?

La perversión de menores es un delito previsto y castigado por nuestro Código Penal. Nada hay que favorezca tanto a esa perversión como la actuación de muchachas de doce a veinte años en ciertos lugares de diversión públicos, donde se baila, se trasnocha y se ingieren en gran cantidad bebidas alcohólicas. Todo gobierno tiene la obligación social de mantener a la niñez y a la adolescencia apartadas de esos centros donde el vicio y la concupiscencia tienen su natural asiento. EL DIARIO cree cumplir un deber indeclinable al llamar la atención sobre esto a las autoridades correspondientes.

UNA NOCHE SERAS MIA

Una noche que yo espero, con confianza de advertido, serás mía...
blanca, tenue, vaporosa como el éter, como el éter quizás fría
por el miedo de lo ignoto,
que será una flor de loto
que abrirá tu inocencia a un nuevo día.
Habrá estrellas y habrá luna en los cristales,
y habrá rimas amorosas que deslían madrigales
con blancura de albo tul,
ofreciendo un tinte azul
a la noche de los gnomos y las brujas de los tiempos medievales
. . Y la aurora sonriente hará al fin su nunciación,
con sus luces nacarinas y gorgeos armoniosos, en hermosa comunión
y nosotros, alma y alma, cuerpo y cuerpo, saturados y románticos,
con las vistas enlazadas, brindaremos el más grande de los cánticos
entonados por dos seres a la inmensa Creación.

José Raúl López Goldarás.

(Del libro «Bajo tu signo», que se ha puesto hoy a la venta).

UNA RECOMPENSA PARA LAS BRIGADAS INTERNACIONALES.

La pide «El Sindicalista», del 2 de los corrientes. Consiste sencillamente en el Premio Nobel. Dice textualmente:

«Los soldados de las Brigadas Internacionales son los que verdaderamente merecen el Premio Nobel de la Paz.»

BURLA BURLANDO

CABOS SUELTOS

Alguien ha dicho que no hay absurdo ni disparate que no haya sido defendido por algún filósofo. Ahora los filósofos se llaman **comprensivos** y no hay bribonada o crimen que no encuentre un comprensivo que lo disculpe o defienda.

Existen brutos que se dedican a destruir ideas y sentimientos honrados y justos, y existen brutos que se dedican a destruir, cuando llega la ocasión, altares y monumentos. Los primeros se llaman **intelectuales**; los segundos **iconoclastas**.... Tan brutos son los unos como los otros.

Para edificar un Escorial es necesario el empleo de varios siglos y la colaboración de algunas generaciones de artistas y jornaleros... Para destruir un Escorial en un instante bastaría hoy una bomba de dinamita... ¡Milagros del progreso!

Las naciones que gozan actualmente de mayor fama de civilización y cultura, Francia y Alemania, son las que viven más atormentadas e inquietas. Por lo visto no reside en la cultura y civilización, tal como hoy las entendemos, la felicidad verdadera de las naciones.

Francia se ha pasado más de cuarenta años pensando en la **revanche**. Al fin la consiguió; pero ahora se va a pasar la vida eterna temiendo la **revanche** de Alemania... Todo por no saber levantar el corazón y el pensamiento.

He notado que las películas de robos, incendios y asesinatos son las más «concurridas» y celebradas. ¿Será que la humanidad «goza» con el mal ajeno?

Sin embargo, he notado también que los niños se entristecen cuando triunfa el malvado y que se alegran y aplauden cuando triunfa el bueno... Pues con todo, hay películas en que se atropellan esos nobles sentimientos de la niñez.

Los periódicos se han convertido en una especie de «órganos de la desgracia». Apenas publican más que noticias de robos, asesinatos, incendios, violaciones, suicidios y hambres lobunas. Es el culto a la «nota sensacional»... Lo malo es que a fuerza de notas sensacionales nos están poniendo el ánimo impasible y el corazón de piedra...

¡El hambre!... Un grupo de «hambrientos» penetra en un restaurant de primera y exige que se les dé de comer gratis y de lo mejor. Parece que se hubieran llenado mejor la tripa con el mondongo de un bodegón... Pero, por lo visto, de lo que tenían hambre era de algo «delicao» como langostinos y faisanes.

Vemos en la actualidad algunas naciones «cristianas» coquetear con el pueblo ruso; el pueblo que ha renegado de Dios. Naciones que van a la puja en la subasta de las joyas que los bolcheviques han robado a las Vírgenes y a los santos... ¡Luego quieren que uno no se acuerde de... Gomorra y Sodoma, de Babilonia y Corinto!...

Cuando leo la descripción de un monumento egipcio o lo contemplo en una fotografía, no suelo experimentar ningún asombro ni menos veneración. Sólo tengo presente que tales monumentos han sido levantados para satisfacer el orgullo de algún príncipe a costa de la sangre y la ruina de todo un pueblo.

A propósito de Egipto. Muchas de sus antiguas estatuas aparecen con cuerpos humanos y cabeza de bestia. No pocas de las estatuas que hoy se ven por ahí pudieran exhibirse en la misma forma sin que se notase el anacronismo.

Todo en el mundo anda trastrocado; ahora lo gobiernan, en general, los hombres de talento y de mal corazón. ¡Cuánto mejor andaría el mundo si fuese gobernado por hombres de buen corazón, aunque careciesen de talento!

Ya a mis años no me preocupan mayormente los sucesos del mundo. Si por algo quisiera vivir algunos años más es para ver en qué paran estos dramas. . pero tal vez sea mejor para mí que Dios me lleve antes de la última escena...

M. Alvarez Marrón.

EN VISPERAS DEL SORTEO — *Por Roseñada*

Radiografía de la cabeza de un Representante en estos momentos.

El CORONEL BATISTA *y los* EXTRANJEROS

En un amplio y original estudio que se le envió al Coronel Batista hace algunas semanas —con nuevas pautas financieras, económicas y sociales para acometer la total transformación del país—, tenemos entendido que figuraba algo referente a «Colonias extranjeras y su inmigración», tema muy importante con vista a los ulteriores destinos de Cuba; y aunque parece que el autor de aquel estudio no entregó hasta la fecha su proyecto legislativo sobre la materia, el gobernante que se ha echado las mayores responsabilidades del país sobre los hombros, con esa inesperada visión de estadista que supo poner otras veces en los problemas cubanos, sorprendió a las gentes confiadas y poco previsoras con las declaraciones publicadas ayer en la prensa.

Tenía que ser. En esta serie de artículos se irán exponiendo las razones que justifican el que los extranjeros en general —y señaladamente los españoles—tengan que ser objeto de acoplamientos más acordes con las realidades históricas dentro de la sociedad cubana. Los siete lustros de República no han transcurrido en vano, ni para este pueblo ni para la evolución político-económica del mundo occidental, y los vicios anacrónicos que puedan aún prevalecer en los organismos interiores de las colonias extranjeras, tendrán que ser sometidos a tratamiento depurador, en beneficio de ellas mismas, si éstas han de ser en verdad útiles a los intereses generales del país y a sus propios, honestos intereses.

I

EL PROCESO HISTORICO

El natural proceso histórico ha producido, hace ya años, profundos cambios en toda la vida cubana. Alcanzada hace rato su mayoría de edad, sobre todo a partir de la Revolución de Septiembre y de la abrogación del apéndice constitucional que condicionaba la Carta de 1901, Cuba se ha encontrado a sí misma, anhelosa de perfilar y robustecer su personalidad como nación y como Estado; y cuantos intereses puedan detener o estorbar ese ideal bien legítimo, tendrán que acomodarse, paternal o coactivamente, a los necesarios hechos que el tiempo impone, pues el sentimiento nacional está hoy más tenso que nunca, y esta vez no movido por sensiblerías románticas, sino cimentado en constructivas razones de hacer un país propio y grande, con la ayuda de todos los que comprendan la conveniencia de prestarla.

Dentro de esta justa aspiración de unidad nacional, ¿es explicable que los extranjeros, sobre todo los españoles, sigan cultivando la división de cuando Cuba era provincia ultramarina, así en el orden social como en el político? Un pueblo que tiene aún tan cerca sus penosas luchas por la independencia, ¿puede ver indiferente que los elementos extraños le importen teorías políticas que contradicen los ideales por los que murieron los mambises, con la secuela perturbadora que reflejan los conflictos fratricidas en China, España, Haití o donde sea? No piensan acertadamente los que hayan podido incurrir en semejante idea. El cubano está muy angustiado de un lustro a la fecha con el planteamiento y solución de sus muchos problemas domésticos; pero ello no ha impedido que diese a entender claramente más de una vez su invencible repugnancia por puntos de doctrina que sabía peligrosos para la esencia liberal de sus viejas concepciones democráticas.

Las palabras del Coronel Batista llegan, por tanto, a estrenar un grave asunto que late de muy antiguo en el fondo del alma nacional. Son el comienzo de un nuevo derrotero que se ha de marcar a la conveniencia de las inmigraciones, sean cuales fueren, con este pueblo. Las colonias extranjeras tendrán quizá que refundirse, según su país de procedencia, en un solo centro social de actividad. Los extranjeros que deseen hacer política acaso vendrán obligados a hacerla, como ciudadanos y desde los Partidos nacionales, con con todos los riesgos que esa cívica función entraña para los hijos del país. Meterse en política indirectamente y reclamar condición de extranjería cuando la política nacional exige pérdidas y sacrificios, puede que no pueda seguir siendo.

Los españoles representan y valen mucho en Cuba, pero entretanto se limiten a crear familia y promover negocios honrados, a no ser que prefieran ejercer la ciudadanía política, con todas las responsabilidades y peligros inherentes. En un libro reciente «La Colonia Española en la Economía Cubana»—que por cierto está dedicado, con motivo, al director del DIARIO y conoce muy bien el Coronel Batista— se exponen los verdaderos méritos contraídos por el español en país y se aputan algunos de los problemas que su presente organización constituye dentro del nuevo lineamiento nacional. Uno de ellos, el ya resucitado de sus relaciones con la clase médica. Luego el Coronel Batista ha puesto el dedo en la llaga. Y no es nada prudente desoir la voz previsora de las realidades presentes y venideras. Y ya se dirá por qué.

J. M. A.

Epistolario de OTEYZA

Sr. Valentine Holdosi.
Shanghai.

Heroico muchacho:

Dos clases de héroes hay: el héroe que mata y el héroe que salva. De los cuales yo, con respetar mucho—¡por si acaso!—a quienes en la primera están, tengo mis mayores simpatías para aquéllos que están en la segunda. Y como el heroísmo de usted pertenece a esta segunda clase, a usted elijo para felicitarle, entre todos los héroes que matando enemigos, ha dado la lucha terrible desarrollada en el ataque y la defensa de esa ciudad.

Del horror de tal lucha usted pudo hacerse cargo mejor que los combatientes chinos y japoneses, puesto que no es japonés ni chino. ¡Ah! ni combatiente tampoco... Sobre vedarle esto la condición de extranjero, se lo impedía su edad, que a los trece años apenas llega. Así ningún ardor patriótico ni siquiera combativo le cegaba para ocultarle el espanto. Además, el espanto se le reveló tocando la muerte y el dolor en los seres que más quería.

Su padre desapareció. ¿Muerto?.. De ello no podía dudarse. Salió de su casa en busca de víveres para la esposa, para el hijo ¡y no regresó! Era uno de los días en que el bombardeo cubría de cadáveres las calles. Uno de esos cadáveres fué, sin duda, el del padre de usted. De no morir, de quedar solamente herido, al hogar hubiese vuelto, aunque fuera arrastrándose. Esto oyó usted de los labios de su madre, desolada.

Y entonces salieron de la casa ustedes dos también. Desde el centro de la ciudad indígena marcharon a la concesión internacional. Más de dos millas caminaron bajo las bombas que destruían y mataban en torno. Exodo tremendo, que hacía más tremendo para usted la compañía de su madre, agotada por el dolor hasta el punto de no tener casi fuerzas para andar. Pero, al cabo, cruzaron el puente sobre el Whangpoo, entraron en el terreno neutral y se les abrieron las puertas de un consulado. El cónsul de los Estados Unidos, aun cuando no fuesen ustedes norteamericanos, sino húngaros, les acogió. Amparados por el pabellón de las bandas y las estrellas, ya nada tenían que temer.

Pero usted, entonces, retornó para exponerse otra vez a todo. Salió del consulado, cruzó de nuevo el puente e hizo en sentido inverso las dos millas largas entre las ruinas y sobre muertos. Era que en su casa, con la precipitación de la huída, se había dejado ¡un gato y dos canarios! El hermano gato y los hermanos canarios, que hubiese dicho el santo de Asís. Y quería usted salvar a esos hermanos, con un sentido de fraternidad hacia los animales, olvidado, desconocido, negado entre los hombres para los mismos hombres y para las mujeres y los niños también. Con el gato bajo un brazo y la jaula de los canarios en la otra mano, por tercera vez, hizo usted el éxodo tremendo. Exponiendo su vida a cada paso—que las bombas cortaban en incesante caída—los salvó.

A título de curiosidad, el cónsul de los Estados Unidos en Shanghai, señor William O. Stillman, ha relatado el corresponsal del «New York Times» su aventura. ¿Aventura?... ¡Hazaña! Para mí, hazaña y la más heroica es de cuantas se han realizado en el ataque y defensa de la ciudad que, tintas en sangre, bañan las aguas del Tong-tsekiang.

Muchos héroes chinos y japoneses, con el heroísmo que en matar a sus contrarios consiste, se han revelado en esa lucha. Pero yo, dejando que bélicos escritores canten las grandes glorias de esos, escribo para felicitar por su modesta gloria a usted.

Y sin más, ofreciéndole el testimonio de mi admiración, quedo suyo atento s. s. q. e. s. m.,

Luis de OTEYZA

La Habana, 4 de diciembre de 1937

HAZAÑAS DE ABOGADOS

Al famoso defensor de criminales neoyorquinos William J. Fallon se le atribuyeron en vida muchas hazañas en su profesión, entre ellas una que Warren Williams representó en una película. Se afirmaba que una vez ante el tribunal, y a fin de afirmar que una botella no contenía veneno como afirmaba la acusación, se bebió el contenido —que era efectivamente veneno— y luego de terminar su alegato salió corriendo a una clínica cercana, donde le esperaban dos médicos con una bomba de estómago para extraerle el tóxico.

Sea o no cierto esto, sí lo es que hace poco se decidió en Nueva York una pleito por un gesto semejante. La señora Marion Owens, mientras contemplaba la desinfección de unos árboles en el Central Park por personal de la Municipalidad, ingirió al abrir la boca por descuido un poco del insecticida que los empleados lanzaban con un pulverizador.

Aunque la oficina de Parques de la Municipalidad sostenía que la substancia no era nociva para las personas, la señora Owens alegó que le había quemado la garganta y pidió 1,000 dólares de daños y perjuicios. En pleno tribunal, el procurador ayudante de la Municipalidad, Aron J. Arnold, se llevó a la boca una botella de medio litro del insecticida e ingirió su contenido, siguió hablan, demostró que era innocuo, y ganó el pleito.

Señores Médicos, Señores Católicos, ¡ALERTA!

Se sigue laborando para pasar, de sorpresa, en la Cámara, la ley que autoriza la expedición de títulos a los «mediums» (espiritistas), que reconoce de utilidad pública el Instituto Nacional de Investigaciones Psico-Físicas, máximo organismo del espiritismo en Cuba, y que faculta a este Instituto para intervenir en la enseñanza.

El doctor Víctor Manuel Cardenal, que dirige o preside el Instituto en cuestión, conjuntamente con el doctor Félix Rodríguez García, que es el secretario del mismo, se ha interesado con el representante señor Bravo Acosta, y todos ellos, los tres con el doctor Martínez Fraga, presidente de la Cámara, para que la ley sea aprobada. El doctor Martínez Fraga prometió amablemente que lo sería en la presente semana.

No lo será, desde luego; pero la sola promesa, hecha por un señor presidente de una Cámara, es peligrosa. No pasará de un acto de cortesía, pero los interesados podían tomarlo como una realidad. Podrían pensar que sí, que el señor presidente de la Cámara de Representantes puede prestarse a tomar en serio, a impartir su aprobación a una ley que dice de todo menos de cultura. Si es verdad, como dicen, que en la Cámara se encuentra algún que otro analfabeto, puede ser que la ley encuentre algún apoyo; pero nunca, bien lo sabemos, el del doctor Martínez Fraga.

Este organismo pomposamente llamado Instituto y nada menos que de Investigaciones Psico-Físicas, es nada, es una asociación espiritista y nada más. Sus médicos, con dificultades en el desenvolvimiento de su profesión ejercida puramente bajo el aspecto científico de la Medicina, han acudido a la influencia, los secretos, los medicamentos (?) que recetan los seres del más allá. El agua de «fe, esperanza y caridad» se receta mucho. El agua con microbios depositada en las casas hace también muy buenos efectos entre la clientela crédula de estos señores. Setenta vasos de agua contamos en casa de una clienta de uno de estos doctores. Podemos decir el nombre, lector, del doctor y la clienta; no mentimos.

¡Alerta, señores médicos! Si de algo sirven vuestros estudios y vuestra ciencia, que sea para oponerse a que los charlatanes prevalezcan sobre vosotros en el ejercicio de la profesión que tiene por fin devolver la salud a los enfermos y preservar a los que no lo están. Cuando un «médium» tenga título, señores médicos, dejará de ser, como lo es ahora, ante la ley, un estafador. El Colegio Médico de Cuba tiene la palabra. El Colegio Médico dirá si autoriza con su silencio esta enormidad.

Los católicos también la tienen. Los que creen en Dios, personificado en el que después de regalarnos sus sublimes enseñanzas, murió en una cruz para pagar por nuestras culpas y para darnos ejemplo de la forma en que hay que defender la fe. Cristo no enseñó eso. Cristo no habló, ni hablaron sus apóstoles, con los muertos por medio de un «accidente» en que cayeran sus cuerpos. A ninguno de ellos les daban «patatús» para comunicarse con los del más allá. ¡Alerta, señores católicos, que a todo el elemento de «santo», que se diría en ñáñigo, se le quiere dar título por medio de una ley que hay en la Cámara!

Clara MOREDA LUIS.

FECHAS Y ANIVERSARIOS

Diciembre 4

[—En 1679 murió Thomas Hobbes, famoso filósofo inglés. Antes de los quince años tradujo del griego a versos en latín la «Medea» de Eurípides. Vivió un tiempo en París, donde fué amigo de Descartes; y más tarde, en Inglaterra, publicó su obra famosa, «Leviathan». En una polémica sobre matemáticas con el profesor Wallis, de Oxford, Hobbes pretendió haber descubierto nada menos que la cuadratura del círculo.

[—En 1793 murió decapitado Armando Guido Simón de Coetnempren, conde de Kersaint, marino y político francés. Fué uno de los que más defendieron a Luis XVI y durante el proceso que se siguió a este monarca, Kersaint abogó por que se aplazara la ejecución del marido de María Antonieta, haciendo una apelación al pueblo pidiendo que solamente se encarcelara al monarca hasta que se restableciera la paz.

A TRAVES DE LA VIDA

VENDAVAL EN LOS CAÑAVERALES

Con este título simbólico ha escrito el señor Alberto Lamar Schweyer un libro muy interesante, de gran observación psicológica y, sobre todo, de un espíritu sutil y penetrante que perfila con admirable exactitud los caracteres que presenta. Es una obra para Cuba, pero de factura analítica y profunda, como uno de esos libros franceses que, bajo la forma de novela, hacen labor social construyendo la conciencia humana asaz engañada por el espíritu imaginativo.

El autor es un literato de reputación que ha cultivado su estilo en ambientes literarios, de gran trascendencia. Gracias a ello el señor Lamar Schweyer, cubano por su cuna, posee una mentalidad a la europea y se expresa en una forma que no es la más usual entre los escritores del país. Este sabor exótico le presta un gran encanto a su libro que, no obstante ser Cuba el escenario principal de la comedia (digamos mejor de «la tragedia») todo tiene un marcado carácter de refinamiento que sólo es frecuente en cultas regiones de elevada sociedad.

Como pintor es el señor Schweyer un artista de gran talento, porque sus figuras, esbozadas en pocos rasgos, pero de un vigoroso colorido, tienen el impecable mérito de un acabado diseño, y su vigoroso tono está a la altura de su perfecta factura. Me recuerda aquella frase célebre del pintor Ingres, cuyos lienzos son el orgullo de la Galería Nacional de Londres, y que decía, no obstante ser él un colorista formidable, como Jordaens, que: **l'honnêteté de l'artiste c'est le dessin.**

No lo entienden así los que no han necesitado ir a la escuela ni dar a las figuras sus naturales proporciones, con lo cual los artistas, en todos los géneros, se han multiplicado como entre nosotros los choferes, desde que se inventó la cartera dactilar como título de suficiencia. Pues me recuerda el esbozo de un artista que aparece fugazmente en el libro, de que estoy tratando, que el Dr. Ezequiel García Enseñat y yo fuimos a la exposición que de sus lienzos (casi todos retratos) hacía un pintor que la colonia hispanoamericana de París, había prohijado, con la mayor admiración. Al ver aquellas figuras «ribeteadas», desdibujadas todas, y hechas a capricho, le pregunté a Ezequiel:

—¿Qué te parece todo esto?

—Muy interesante—me respondió impasible—y demuestra que el hombre será un gran artista cuando sepa pintar.

Pero me he alejado del libro que presenta una serie de cuadros tomados de lo vivo, con una justeza de maestro. «Los cubanos en Niza» no pueden estar mejor perfilados y la vida toda de aquella sociedad de desocupados y aburridos, hay que conocerla para admirarla tan perfectamente retratada.

Como es natural la narración tiene una tendencia social fundada en esos problemas dolorosos en que se combate una miseria legendaria de infortunados proletarios. Está hábilmente salvada la solución del problema, porque no es una obra sectarista, ni una protesta que viene a engrosar, aún más, la larga historia de las depredaciones, es una novela, moderna en la que no se puede prescindir del deber que tiene el escritor público de marchar con las ideas que son el sentimiento popular. El libro se ajusta a la «razón suficiente» que hubiera dicho Schopenhauer si, como yo, hubiera tenido entre sus manos ese volumen que me ha dado unas pocas horas de delicioso sentimiento, porque he seguido una vida que conozco bastante y que ha hecho que leyera el libro sin que cayera de mis manos un solo momento.

Así espero que suceda a mis lectores, en tanto envío al señor Alberto Lamar Schweyer toda la sinceridad de mi admiración que ni se vende ni se alquila.

Héctor de SAAVEDRA

"LES CAGOULARDS" Y EL KU -- KLUX -- KLAN

La lucha contra el comunismo por medio de organizaciones secretas, armadas y «encapuchadas», de expansión internacional. Dos meses de tribulaciones de la policía francesa, desde los atentados contra las instituciones patronales del 10 de septiembre. El KKK revive en EE. UU. orientado contra Moscú

NUEVA YORK. (Editors Press).—El 10 de septiembre, a las 10 de la noche, dos explosiones, una en la Confederación General de Patrones Franceses, situada en la Rue Presbourg 32, y la otra en la Unión de Industrias Metalúrgicas, ubicada en el 45 de la Rue Riossere, conmovieron a París y destaparon con su repercusión, la sociedad secreta más misteriosa que haya existido en Francia y tal vez en el mundo entero.

Los Cagoulards (Los Encapuchachos), cuyo nombre solo aterroriza hoy en día a todo francés, es el rompecabezas de la Sureté Nationale y el Servicio Secreto del Gobierno. Mientras más la investigan, menos saben en qué consiste y más aprenden de sus inmensas y poderosas ramificaciones.

A las explosiones siguen arrestos y más arrestos, hasta llegar a 216 las personas a quienes se les ha encontrado no sólo armas de todas clases sinó municiones y material de guerra en cantidad tal, que el Comisario de la Policía de París, Monseur Jobart, dijo: «Es suficiente para armar un ejército».

Los cuatro primeros en caer en las redes de la policía son Michel Hariste, de 31 años, de profesión ingeniero, Paul Renée, 32 años, representante comercial Jean Beroud, 43 años, doctor, y Henri Tlacé, 25 años, ingeniero. A todos se les encuentran armas que consisten en ametralladoras, fusiles, granadas y miles de cartuchos.

En las investigaciones, el padre de Henri Tlacé, declara: «Los Cagoulards», no son otra cosa que los fascistas del coronel De la Rocque, que al ser disueltos, se ocultaron en las catacumbas o cloacas de París y emergieron convertidos en una Sociedad Secreta, cuya finalidad es combatir el comunismo».

La policía descubre ramificaciones en Niza, y pocos días después ocurre el «affair Troncoso», en el cual el Mayor del Ejército de Franco quiso secuestrar un submarino del Gobierno español, con ayuda, según la policía francesa, de miembros de «Les Cagoulards».

Se acusa a Troncoso de ser uno de los encapuchados. Viene presión de puntos desconocidos y el «affair» muere después de días de escándalo. Otra vez Les Cagoulards se les escurren de las manos a los sagaces agentes franceses.

Los 72 diputados comunistas de la Cámara francesa, gritan, peroran y ordenan investigaciones. Y la contestación de la Policía es siempre la misma: «Mientras más indagamos, más crece, menos sabemos».

El 18 de noviembre se descubre el más grande de los arsenales de Les Cagoulards, 135 ametralladoras, 1.404 fusiles y 20.000 bandas de cartuchos. El espanto vuelve a crecer y la figura del coronel De la Rocque aparece nuevamente detrás de todo el misterio. De la Rocque niega que su organización «La Croix de Feu» tenga algo que ver con Les Cagoulards. Y en la Cámara de Diputados, un miembro que oculta su nombre, recibe una carta denunciando a uno de los más conocidos y famosos mariscales franceses como cabeza de la organización.

Rumores, sólo rumores. Otra misiva anónima, a la que no se puede desvirtuar porque da datos exactos que prueban que el que la escribió está en el misterio, indica que el movimiento de Les Cagoulards está en marcha y que Francia va a despertar un día convertida en una nación totalitaria a cuya cabeza estará un Mariscal de Francia.

Pero aunque nada concreto se conoce de la misteriosa entidad francesa, se sabe positivamente que está basada en la idea de combatir el comunismo y «las ideas extranjeras».

Con este mismo pretexto, el conocido Ku Klux Klan americano está volviendo a renacer con más fuerza que antes. Aunque sus miembros siguen ocultos bajo el anonimato, el Ku Klux Klan ha permitido ahora último que se tomen fotografías de sus ceremoniales de iniciación y de sus desfiles.

Formado con la idea de combatir a los negros, católicos, judíos y extranjeros, el Ku Klux Klan se ha modernizado en ideales y ahora se dedica a combatir la doctrina importada de Moscow.

Sin embargo, y tal vez para no perder la costumbre, en sus correrías nocturnas se dedican a proteger la moral que podría ser corrompida, de la mujer americana. Esta ha sido la razón por la cual el cabaret "La Paloma", situado en Miami, Estado de Florida, fué arrasado el 16 de noviembre por 150 encapuchados del K. K. K. Y su dueño Gerald Youst, amenazado de muerte si volvía a abrir el dudoso establecimiento.

Al Ku Klux Klan, cuyo poderío descansa mayormente en el Sur y el centro de Estados Unidos, pertenecen casi todos los americanos puntientes y de influencia de esos puntos. Los políticos les temen porque sus votos son factor poderoso en el resultado de las elecciones y debido a esto muchos de los atropellos cometidos bajo el pretexto de asegurar el respeto a la mujer americana, quedan impunes.

Como Les Cagoulards, el Ku Klux Klan de hoy día, es una institución que aboga por el patriotismo. Todas sus funciones son presididas por una bandera americana y a sus miembros se les obliga a jurar que defenderán el tricolor con su vida si es necesario.

Les Cagoulards, también obligan a sus miembros a tomar el juramento sobre una bandera francesa tendida sobre un ataúd. El Ku Klux Klan usa túnicas y máscaras blancas. Les Cagoulards negros. El Ku Klux Klan corre en bandas que parecen fantasmas a caballo por las llanuras americanas. Les Cagoulards se deslizan por sus subterráneos, que es casi una «línea Maginot» en las obscuridades nocturnas de París.

Les Cagoulards descienden de la «Croix de Feu», los klanistas cierran y abren sus sesiones con una «croix de feu» que arde en lo alto de los montes solitarios y siempre indica que el Klan va a tomar una decisión, que misteriosa hasta el momento en que arde la cruz, se transformará al día siguiente en algún lynchamiento o el arrasar de una propiedad cuyo dueño cayó en desgracia ante la orden de los encapuchados blancos.

Los encapuchados franceses decretaron la muerte de Augustin Juif, acaecida en Niza. Y ahora la Policía parisiense ha culpado a Les Cagoulards de todos los crímenes sin solución que han acaecido en Francia durante el último año.

A raíz de las primeras explosiones, se les acusó de tratar de promover la guerra civil acrecentando el odio de clases por medio de actos de terrorismo que Les Cagoulards quisieron hacer aparecer como cometidos por los comunistas. El Servicio Secreto de Francia, cree ahora que no sólo se trata de una organización nacional, sino de una inmensa sociedad que tiene ramificaciones en todos los países no solo europeos sino americanos.

El Ku Klux Klan y Les Cagoulards han estado en las primeras páginas de los periódicos durante los últimos seis meses. El primero por el nombramiento del Juez de la Corte Suprema de Washington, Hugo S. Black; los segundos por todos los actos siniestros cometidos en Francia y por todas las pesquisas de armas que ha hecho la Policía francesa. Sin embargo, la incógnita sigue tan oculta como si se escondiera detrás de una de esas máscaras que usan sus miembros.

CHISTOLOGIA

La señora.—. . . y me he casado dos veces.
El juez.—¿Su edad?
La señora.—Treinta años.
—El juez.—¿También dos veces?

VIDRIOS QUE NO REFLEJAN

En Estados Unidos se ha comenzado la fabricación de vidrios que detienen los rayos ultravioletas, y por lo tanto no producen reflejos. Se utilizan especialmente para exponer en museos y archivos documentos delicados que deben estar bajo vidrio, y en esa forma se evita la acción destructora de los rayos solares.

De ese modo se pueden hacer accesibles al público en general documentos únicos que bibliotecarios y archiveros se resistían hasta ahora a dejar ver, porque la acción de la luz común deteriora a la larga el papel y decolora lo impreso o escrito en él.

M.E.C.D. 2016

EL MEJOR ZAPATO EN LA MEJOR CASA

COMPRE CON GARANTIA EN LA MODA

MODELO 19

Preciosa sandalia Merry-Widou en velbeta negra con vista de la pala en becerrillo negro, los pespuntes del mismo tono .. .. $ 7.00

El mismo en charol negro todo. Tacón extra alto. Horma corta. Anchos B y C .. $ 6.50

MODELO 28

Sandalia MODERNAGE con cruce de correas muy nuevo, en velbeta negra y detalles en klio negro en el frente y correa. La misma combinación en brown. Horma corta. Anchos B y C. Tacón extra alto .. .. $ 8.50
Este modelo está provisto de soporte de aire.

También en velbeta verde con velbeta amarillo .. .. $ 9.00

En antílope rojo con vistas y correa en pie de oro y en antílope azul con detalles en piel plata .. .. $ 10.00

MODELO 20

Zapato irregular en gabardina negra o azul prusia, con «strippings» del mismo tono. Tacón alto .. .. .. $ 6.00

El mismo en velbeta negra o brown. Horma fina. Anchos A, B y C, con soporte de aire. Tacón alto .. .. $ 7.00

MODELO 24

Zapato muy nuevo de copete subido en velbeta negra con detalles en charol negro y botones de metal color acero. También en velbeta gris y en velbeta vino Brandy, con detalles del mismo color, y en cabritilla gris perla. Horma fina B y C. Tacón alto $ 6.50

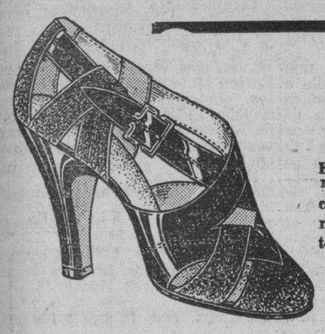

MODELO 1

Elegante sandalia en velbeta negra todo y el mismo en charol negro. Horma semifina anchos A y B. Tacón alto y mediano .. .. .. $ 6.00

MODELO 22

Finísima sandalia COVER en velbeta brown con detalles en becerrillo carmelita. La misma combinación en negro. Horma corta. Ancho B y C. Tacón alto .. .. $ 8.00

NOTA: ENVIOS AL INTERIOR 30 cts. Extra

"LA MODA"

SAN RAFAEL Y GALIANO. HABANA

SOLICITE NUESTRO CATALOGO

STUDIO RIBE: I-5679

CRONICA HABANERA

EN LOS QUINCE

Con la fecha de hoy llegan los quince años—la suspirada edad de los quince—para una jovencita de dulce belleza llamada a brillar en primer rango en los salones del gran mundo: María Luisa Sánchez Maciá.

Es la hija adorable y adorada del conocido caballero Bernabé Sánchez Culmell y de su bella y gentil esposa Ana María Maciá.

La señorita Sánchez Culmell pasará el día entre sus compañeras del Sagrado Corazón, donde se educa.

Felicidades.

EL GRAN FESTIVAL DE HOY.—Llegó al fin la esperada fecha del grandioso festival de caridad organizado por el Club de Leones de la Habana a beneficio de la Escuela de Ciegos «Varona Suárez.»

Será hoy, sábado en los espléndidos dominios del hotel Nacional, esa magna fiesta que la sociedad habanera ha esperado con avidez plausible y que deja abierto brillantemente el capítulo de los grandes acontecimientos sociales de este invierno.

Día a día nos hemos venido refiriendo a esta gran fiesta en perspectiva para ofrecer detalles sobre la misma y colmar la natural curiosidad de nuestro gran mundo, vivamente interesado en su organización.

Al llegar al día de la fiesta, podemos proclamar con la natural complacencia que el mayor de los éxitos habrá de coronarla, ya que ha sido tal la demanda de entradas y el embullo demostrado por nuestra sociedad, que puede decirse que será la fiesta de hoy una de las mayores de cuantas se han celebrado en esta capital.

La Comisión de Orden Público, una de las más entusiastas entre las veinte y cinco comisiones que han venido funcionando, la forman estas cocodidas damas:

Presidenta: Rosa Casuso de Casuso.

Vocales: Emma Castillo de Garmendia, Graziella Cabrera de Ortiz Cano, Isabel Curtis de Collazo, María Teresa Cagigal de Recio, Teresa Fernández Silva de Ulacia, Carmela Suárez de Cao, Natalia Cabrera de Castroverde, Josefina A. de Urrutia Lleo, María Teresa Mendizábal viuda de Casuso, María Casuso de Roque, Angela C. viuda de Muñoz Bustamante y la señorita Enriqueta V. Fauly.

Y por el Club de los Leones el capitán Arias.

El programa completo de la fiesta es como sigue:

De tres a siete de la tarde, baile infantil, con comparsas, cuatro concursos de trajes regionales, asuntos cómicos, de época y un premio libre. Asistirán los payasos del Circo Santos y Artigas.

A las ocho y treinta de la noche: Hora del Cocktail, que se servirá en la barra principal del hotel Nacional, amenizada por el cuarteto Luna.

De nueve de la noche a las cinco de la madrugada: Gran baile de gala con la orquesta de Alfredo Brito y Armando Valdespí y su Conjunto del Ritmo.

De nueve a diez de la noche: Competencias de natación por atletas de ambos sexos que representando a Cuba concurrirán a las próximas Olimpíadas Centroamericanas. Unica presentación en Cuba de estos atletas.

A las nueve y cuarenta y cinco: Desfile de las cuatro Reinas de los Clubs Leones de la Habana, Santiago de Cuba, Camagüey y Santa Clara con sus Damas de Honor.

A las diez de la noche: Gran comida de gala en honor de Mr. Frank V. Birch Presidente de la Asociación Internacional de Club de Leones Durante el banquete tocará la orquesta Swing Boys.

A las once y treinta de la noche: Exhibición de modelos de las principales casas de modas, en una pasarela sobre la piscina. Tocarán el Sexteto Matancero de Graciano y el Trío Pinareño

Y a las doce en punto, cerrando con broche de oro, el gran show a cargo de muchachas y jóvenes conocidos bajo la experta dirección de Modestín Morales.

Todo el comedor, así como la mesa presidencial y la mesa de las Reinas, aparecerán bellamente decorados con flores. Un trabajo exquisito que ha sido confiado a los floristas maestros de «El Clavel», el famoso jardín nacional de los hermanos Armand, que como siempre, harán verdaderos primores.

La «Casa Trias» el siempre exquisito jardín de la calle doce en el Vedado tendrá a su cargo todo el decorado de la piscina, un adorno nuevo y original que llamará poderosamente la atención.

El decorado del teatro—uno de los aspectos más interesantes del baile infantil—estará a cargo de «La Dalia», el moderno jardín del Vedado cuyos artistas interpretarán exquisitamente un jardín Versallesco bajo la amplia pérgola de la terraza del Hotel.

La entrada a la fiesta, que da derecho a participar de todos los espectáculos, exhibiciones, etc., con excepción del banquete, vale dos pesos cincuenta centavos

La entrada general con derecho al banquete, cinco pesos.

Y la entrada para el baile infantil, exclusivamente un peso cincuenta centavos.

Y ahora un detalle de interés.

El desfile de las Reinas con sus damas, así como la elección de la Reina Nacional, se hará a las nueve y media en punto, por lo que se ruega la más puntual asistencia a todas las personas que quieran presenciar tan interesante espectáculo.

También tenemos que insistir en que el show será a las doce en punto de la noche, pues así se desarrollará en orden completo ese programa de alicientes que hará de la fiesta la más bella, la más animada y la más interesante de cuantas se han sucedido en la historia de la sociedad habanera.

La Comisión Organizadora nos ruega hacer público que no habrá rifas ni cuestaciones de ninguna clase, exceptuando la rifa del billete de cien pesos, cuyas papeletas ya están completamente agotadas.

EN LA LEGACION DE ITALIA.—En la noche de ayer tuvo efecto una gran comida en la Legación de Italia que ocupa el bello y suntuoso edificio de la calle Paseo y 15 en el Vedado.

Ofrecida fué dicha comida por el Excmo Señor Giovanni Persico, Enviado Extraordinario y Ministro Plenipotenciario de S. M. el Rey de Italia Víctor Manuel III.

Preciosos lucían los salones decorados con plantas y flores.

Llevaba la mesa un adorno lindísimo, en el que sobresalían objetos de gran valor artístico.

Eran los comensales.

El Embajador de los Estados Unidos, Excmo Señor J.Butler Wright y señora Harriet de Wright.

El Ministro de Francia, Excmo Señor Gaston Morawiecki.

El Ministro de la Gran Bretaña, Excmo. Señor Herbert Adolphus Grant Watson.

El Ministro de Alemania, Excmo. Señor Hans Herman Voelckers y señora de Voelckers.

El Ministro del Brasil, Excmo Señor José Roberto de Macedo Soares y señora Eugenia de Preftees.

El Encargado de Negocios de la Argentina, Señor Luis S. Luti y señora Crucita Maytorena.

El Attache Militar de los Estados Unidos, comandante Edward Timberlake y señora de Timberlake.

El Primer Secretario de la Embajada Americana, señor Willard Beaulac y señora de Beaulac.

El Primer Secretario de la Legación del Brasil señor Leopoldo Teixeira Leite.

La señorita Mary Wright.

Y el profesor Hans Boker.

EN EL CARMEN. — Anoche, al dar las nueve, contrajeron matrimonio ante el altar mayor de la iglesia del Carmen la bella y muy graciosa señorita Evelia Díaz Pérez con el señor Octavio Fernández empleado muy querido de esta casa.

Fué apadrinaoa dicha ceremonia por la señora Julia María Pérez viuda de Díaz, madre de la novia y por el señor Enrique Hernández Ortiz.

Testificaron por ella, los señores Manuel Blanco, Juan Lana y Aurelio Peña y por él, los señores Abelardo Rodríguez, Dr. Norberto Salinas y Dr. Raúl Méndez Peñate.

(Continúa en la página SIETE)

AMENAZAS DE MUERTE.

El vigilante 1225, A. Ortega, de la Tercera Estación, arrestó a José Ramón Díaz, de 23 años y de Egido, 32, y a José Marcos Pérez, de 28 años y de Blanco, 39, por acusarlos Antonio Limonta Calzado, de 33 años y de Egido, 32, de haberlo amenazado con darle muerte por un disgusto que tuvieron.

FUMABAN MARIGUANA

El Cabo Carlos Díaz Calderón y el vigilante Ramón Blanco, del Bureau de Investigaciones, arrestaron a Medardo Tintoré Carbonell, sin domicilio, por haberlo sorprendido cuando en la esquina de Prado y Animas, en unión de varios más que se dieron a la fuga fumaban cigarros de mariguana.

Un estilo que no debe faltar en su colección:

LA CAMISA DE TACHONES

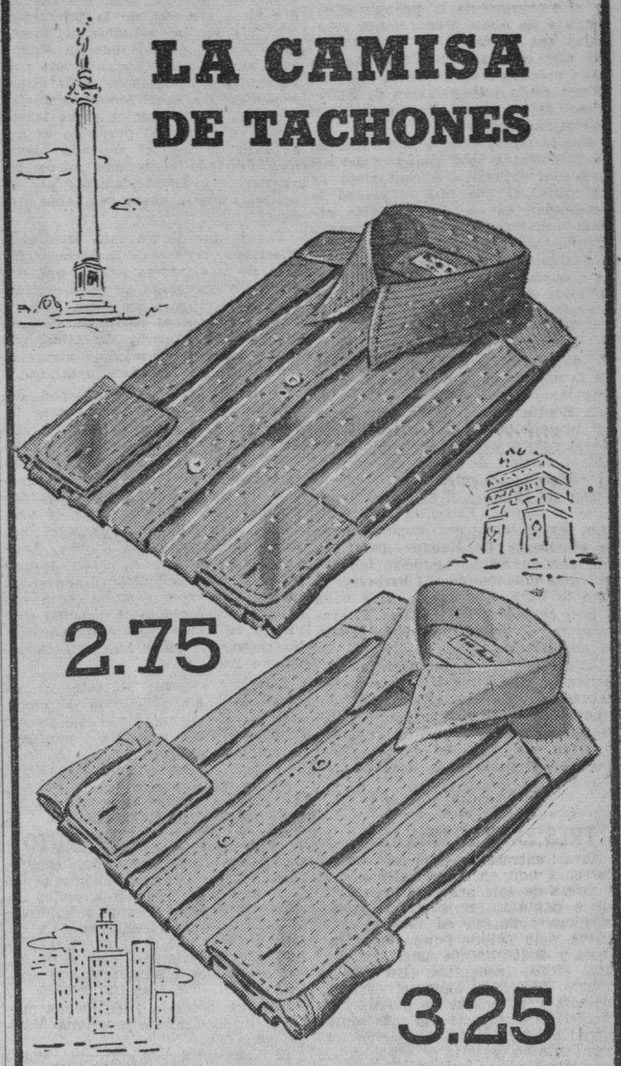

2.75

3.25

En "Times Square" y en "Picadilly", en el "Bois de Boulogne" lo mismo que en la "Quinta Avenida", los elegantes están mostrando singular predilección por la Camisa de tachones. De ahí que Fin de Siglo se disponga a ofrecer una selecta colección de modelos en ese estilo, confeccionados impecablemente en las propias telas que allí se usan. La Camisa diseñada arriba es de poplín en fondo de color, con listas finas y motivos brochados. La otra está hecha de batista finísima, discretamente coloreada en azul, gris o vino. Ambos modelos tienen cuello inglés duro y puños dobles. 13½ al 16½.

También presentamos un modelo en poplín blanco, de tachones, con listas satinadas en blanco e idénticas características que los anteriores. Sirve para etiqueta informal y vale—— 3.25

Vea usted todas estas Novedades en la Sección Masculina. Planta baja.

fin de siglo

san rafael y águila, tlfs. m-5991-92-93

Abrigos Los mejores Precios La Nueva Galiano 67

después de FUMAR Confortan la Garganta Quitan el Mal Aliento Refrescan la Boca PASTILLAS VICK PARA LA TOS

¡GRAN NOVEDAD!

10 ¢ el tubo pequeño
20 ¢ el tubo grande
40 ¢ el tubo gigante

PASTA DENTIFRICA PHILLIPS

Blanquea, limpia y pule los dientes; estimula y mantiene sanas las encías; neutraliza los ácidos bucales; purifica el aliento y refresca la boca.

PINAREÑAS

En esta capital

Un joven distinguido e inteligente.

Con objeto de pasar una breve temporada en unión de su bella y estimada hermana, la gentil esposa del comandante Gabriel Folla, señora Asunción Rodríguez, se encuentra entre nosotros el señor Orlando Rodríguez, perteneciente a una apreciable familia de la Habana.

Reciba mi saludo.

Cordial y afectuoso.

Otra vez en Pinar

Amigos cariñosos que regresan.

Los jóvenes y distinguidos hermanos doctores Elpidio y Antonio Barrial Quintero, se encuentran nuevamente entre nosotros, después de una breve estancia en la capital de la República ,donde fueran en gestiones personales.

Están ofreciendo sus servicios a la sociedad pinareña.

Donde tantas simpatías cuentan.

San Andrés

En la festividad del día.

Celebró su fiesta onomástica un grupo distinguido de amigos.

Recuerdo entre ellos al señor doctor Andrés García Rivera, ex Catedrático de la Universidad de la Habana.

El culto compañero y profesor de la Escuela de Comercio doctor Andrés Alvarez Laviada.

El ex Consejero Provincial y cosechero de tabaco de esta provincia señor Andrés Rodríguez Velázquez.

El profesor de la Granja Escuela doctor Andrés Henríquez Dueñas.

El Tesorero del Gobierno Provincial, señor Rodríguez Verano.

Los señores Andrés Hernández y Andrés Díaz.

Y un aparte para la culta profesora de Instrucción Pública señora Andrea Ponzoa de Darias.

Reciban todos, mis parabienes.

De sincera felicitación.

La verbena de hoy

Ultimo día de fiesta.

Termina esta noche con un regio baile en los salones de la Colonia Española, la verbena denominada «Allá en el Rancho Grande», que, organizada por la señora Ursula Valdés de Benítez, Alicia Pons de Iglesias y otras entusiastas damas de esta sociedad en beneficio del Asilo San José de la Montaña, ha venido constituyendo desde el viernes último un éxito sin precedentes.

La popular orquesta del Sevilla Biltmore tiene a su cargo la ejecución de los bailables.

Selecto programa.

Además continuarán los interesantes atractivos del barrio Mejicano, pletórico de sorpresas para el público.

Hacia la Habana

Procedente de Mantua.

Partió ayer el joven y querido Representante a la Cámara señor Antonio Duarte Alfonso, figura destacada del cenedismo vueltabajero.

Iba acompañado de su secretario particular, el señor Augusto Fors.

Para ambos mi saludo.

De regreso

De su viaje por el interior de la Isla.

Se hallan nuevamente entre nosotros los esposos Angeles Felípez y el señor Modesto García, Administrador de The Royal Bank of Canada de esta capital, quienes iban acompañados de la señorita Estela Felípez.

Grata la estancia de ellos por laRepública.

Muy grata.

Navidades...

Diciembre, mes de sorpresas y dichas inefables.

«La Casa Capó», la popular y concurrida mueblería de la Avenida de Vélez Caviedes 100, acaba de importar cientos de artículos de última novedad propios para obsequiar a sus amistades durante las presentes Navidades.

En su exhibición permanente, podrá admirar además, los finos juegos de sala, cuarto y comedor que poseen, confeccionados de acuerdo con las normas más refinadas del buen gusto.

Visítela antes de hacer sus compras.

Guillermo Rodríguez.

NO SE DECIDA! "Espere el RADIO ZENITH 1938"

SUSPENDIDO EL VUELO PARA BATIR EL RECORD NEW YORK-LA HABANA

Con motivo de la perturbación atmosférica reinante, el conocido aviador Seversky, diseñador de los modelos de aviones del Ejército de los Estados Unidos, se ha visto en la necesidad de aplazar su proyectado vuelo entre New York y la Habana.

Hoy o mañana, no obstante, si el estado del tiempo lo permite, Mr. Seversky tratará de efectuarlo para batir el record de velocidad establecido en vuelos anteriores entre ambas ciudades.

NUEVOS COLORES

En: estambres, céfiros, torzal, sedas, bouclet y crepé belene especial para vestidos.

LA MEJOR CALIDAD. EL MAYOR SURTIDO.

Liquidamos todos los estambres del año pasado a 2x15 y 10 cts. la bola.

Bazar Inglés

Galiano y San Miguel

PAÑUELOS BORDADOS

REGALOS QUE NO SE OLVIDAN

EL MEJOR SURTIDO

LA CASA COFIÑO NEPTUNO 87 CASI ESQ. A MANRIQUE TEL. M-2050

Un sueño profundo

fortalece y conforta, es bienhechor para los nervios a los cuales los tiempos modernos exigen grandes esfuerzos. Un sueño sano, así como el evitar el insomnio se consigue con las

Tabletas de Adalina

¡No tiene los efectos nocivos del Bromuro!

Sunset

Cambio de estación
Cambio de ropa
Cambio de colores
Quite el color antiguo
CON
DESCOLORANTE SUNSET
Tiña después
con los preciosos
tonos oscuros que
SUNSET ofrece
Vea su carta de colores

15

EL REMEDIO DE La Abuela

es el que sigue usando la madre cuando nota en su hijita el primer síntoma de catarro; pues ya sabe que desde hace casi medio siglo MENTHOLATUM es indispensable en el hogar para catarros, salpullido, quemaduras, erupciones cutáneas, y muchos de esos pequeños males que padecen los niños.

Las madres precavidas tienen MENTHOLATUM a la mano pues es también excelente para aplicarlo a los niños cuando se queman, se cortan, rasguñan o hieren, para picaduras de insectos y muchos otros pequeños percances diarios.

• Insista siempre en el genuino. Rechace substitutos •

MENTHOLATUM

APRECIE CUANTO ANTES LAS GRANDES VENTAJAS DE NUESTRA

LIQUIDACION TOTAL

Encontrará artículos de imprescindible necesidad para Nochebuena, Navidad y Año Nuevo, A LOS PRECIOS MAS BAJOS IMAGINABLES

BACCARAT — CUBIERTOS — VAJILLAS

PORCELANAS — LAMPARAS — NOVEDADES

HOY ES DIA DE OFERTAS ESPECIALES en la

CASA VERSALLES, Neptuno 24

M.E.C.D. 2016

ESCENARIO y PANTALLA

ESTRELLITA CASTRO CON LA «CIFESA DE LA HABANA»

Nuestro excelente amigo Antonio C. Marcote, que tiene a su cargo los negocios de la «Cifesa de La Habana», en ausencia de su gerente Norberto Soliño, actualmente en Alemania ultimando todo lo concerniente al embarque de la película «Carmen» y de otras producciones españolas que se exhibirán a principios del año entrante en Cuba, nos ha dado precisos e interesantes informes acerca de la incorporación de Estrellita Castro al «staff» de la gran compañía productora.

Fué el propio Soliño, admirador de la auténtica gracia gitana y del dinamismo expresivo y contagioso de Estrellita, el que ideó y planeó la posibilidad de que la aplaudida artista andaluza figurase en alguna o algunas de las producciones hispanoparlantes que la nueva compañía se dispone a rodar en los magníficos estudios de la UFA de Berlín. En seguida el gerente de la Cifesa de La Habana, que había intervenido de modo decisivo en la constitución de dicha empresa y que desempeña en la misma un papel rector de gran importancia, se puso en contacto con Benito Perojo, el notable director hispano, a quien se había confiado el rodaje de «El barbero de Sevilla», versión de la castiza zarzuela española del mismo nombre. El arribo de Soliño a Berlín ha finiquitado el asunto. Estrellita Castro ha sido contratada, por mediación de la oficina de La Habana, para hacer uno de los dos papeles femeninos más salientes de «El barbero». El otro lo hará otra artista muy bella y muy conocida: Rosita Díaz. El gracioso rol de Bartolo, lo desempeñará el popularísimo Miguel Ligero.

Estrellita Castro, que tiene ya experiencia cinematográfica por haber actuado en el «film» «Rosario la cortijera», posee el temperamento y las facultades que se requieren para actuar en esa joya del género chico que es «El barbero de Sevilla». El papel que tiene a su cuidado es vivaz, nervioso, desgarrado. Su fuerte sentido de la copla andaluza hallará en él cauce adecuado.

Aprovechamos nuestra conversación con Marcote para indagar sobre otros aspectos de la producción española en los estudios berlineses. La UFA ha puesto todo su equipo, todo su personal técnico y sus vastos talleres y «ateliers» a la disposición de los «producers» españoles. Ya hace tiempo que se viene trabajando en firme. El propósito es que a partir de 1938 el mercado hispánico de todo el mundo pueda ser abastecido satisfactoriamente por las películas que la nueva compañía produzca.

Por lo pronto ya está terminada «Carmen», versión de la hermosa fábula de la cigarrera bravía, que sirvió a Merimée para su célebre novela y a Bizet para su ópera famosa. Como se sabe, el papel de Carmen lo ha hecho Imperio Argentina, que es, sin disputa, la máxima atracción femenina del cine hispanoparlante.

«Lola Montes», «El huésped del Sevillano», «Goyescas» son otros títulos de «films» que veremos el año que viene en nuestras pantallas. La actividad en los estudios berlineses es grande y en ellos se han congregado las más conocidas personalidades del cine español, desde el productor más solvente hasta el más obrero de la industria fílmica. Aunque los estudios y el material sean germanos, las películas que se están produciendo son genuinamente españolas y español es el personal empleado en su «rodaje». En cuanto a los exteriores, todos han sido tomados en España.

Esto nos informó Marcote con su amabilidad acostumbrada. Y como creemos que tiene interés, no hemos vacilado en transcribirlo puntualmente para el lector.

FRANCISCO ICHASO

N O T A S

TRES EXTRAORDINARIAS ATRACCIONES EN EL ENCANTO

Tres extraordinarias atracciones presenta hoy, en sábado elegante, la empresa de este aristocrático teatro: en la pantalla, Sonja Henie, la maravillosa bailarina en patines, y el nuevo ídolo Tyrone Power, en la fastuosa y deslumbrante super-joya musical «Idilio Incógnito». ¡Un milagro musical en que el amor, el ritmo, la melodía y la belleza se aúnan para ofrecernos el espectáculo más sensacional del año! ¡Una revelación sorprendente en materia de espectáculos musicales! Nueva Universal presenta a Kent Taylor e Irene Hervey en el estreno en Cuba de la deliciosa y divertidísima producción titulada «Una mujer intrigante», una simpática película en que la risa, la carcajada, el amor, la acción y el drama están mezclados de la manera más original y excelente. Le hará reír, como no se había reído en mucho tiempo... En turnos elegantes de 5:30 y 9:30, presentación de la famosa cancionista Luisita Esteso, la «vedette» predilecta de la gente bien, la genial intérprete del couplet cómico-burlesco que ella canta incomparablemente, espolvoreando la sal de su gracia y el oro fino de su talento, aristocratizando el arte frívolo y ligero de la canción picaresca. «Idilio Incógnito» comenzará a exhibirse exactamente a las 3:43, 6:51 y 10:27, y «Una mujer intrigante», a las 5:02 y 8:38. Completa el programa cinematográfico el Noticiario Fox Movietone. Los precios, 40 cts. de 3:30 a :306 y 50 cts. después. Niños a todas horas 20 centavos.

Mañana, desde la 1, estupenda matinée con este mismo programa. Venga temprano.

El lunes, en día de gran gala, Warner presenta al máximo ídolo Errol Flynn, en la encantadora y romántica super-comedia «El perfecto ejemplar», cuyo argumento se debe a Samuel Hopkins Adams, el autor de «Sucedió una noche». Colaboran con Errol Flynn en esta film de excepcional belleza y situaciones ultra-divertidísimas: John Blondell, Hugh Herbert, Edward Evereth Horton, Dick Foran, Beverly Roberts, May Robson y Allen Jenkins; dirigida por Michael Curtiz. El argumento nos cuenta cómo Errol Flynn, sobrino y heredero de May Robson, había sido educado lejos de las situaciones mundanas, y cómo un buen día Joan Blondell se cruzó en su camino y allí empezaron para él las aventuras.

HOY PAYRET
EXITO INIGUALABLE!
V. SAISO PIQUER presenta
"NO BASTA SER MADRE"
con SARA GARCIA y CARLOS ORELLANA
Dirección: Ramon Peón
Admire esta grandiosa Super producción del cine español... Como dijo el OTRO.
"CUANDO DIGO QUE LA BURRA ES PARDA ES PORQUE TENGO LOS PELOS en la MANO ¿O NO? - El tío LAMPARITA.
Además:- "EL NIÑO DEL CUENTO"
20¢ y 30¢
Repertorio LATINO Films

HOY: «IDILIO INCOGNITO» EN EL RIVIERA

Hoy vestirá sus mejores galas este elegante teatro, por presentar a la maravillosa bailarina en hielo, Sonja Henie, y al nuevo ídolo Tyrone Power, en la fastuosa y deslumbrante super-joya musical «Idilio Incógnito» cuyas escenas espectaculares y extravagancias artísticas, nos muestran un verdadero carnaval sobre el hielo y la más alta y bella expresión en esta nueva faceta del séptimo arte. ¡Una revelación sorprendente en materia de espectáculos musicales! Conjuntamente se exhibe el crispante y emocionantísimo drama titulado «Juguetes del Destino», con Paul Kelly y Jacqueline Wells. Completa el programa la hilarante comedia «En cualquier puerto», la variedad musical en colores «Barcarola» y el Noticiario Universal. Los precios: 30 cts. por la tarde y 40 cts. por la noche. Niño, tarde y noche 20 cts y tertulia 15 centavos.

Mañana, desde la 1:15, grandiosa matinée con este mismo programa y además el episodio núm. 11 (penúltimo) de «El Agente Secreto X-9».

El lunes, una deliciosa y alocada super-comedia de la Warner, «El perfecto ejemplar», cuyo argumento se debe a Samuel Hopkins Adams, el mismo autor de «Sucedió una noche», con un reparto super-estelar, incluyendo a Errol Flynn, Joan Blondell, Hugh Herbert, Edward Evereth Horton, Dick Foran, Beverly Roberts, May Robson y Allen Jenkins, Dirigido por Michael Curtiz. Conjuntamente se estrenará la lindísima y deslumbrante joya musical «Melodía para dos», con James Melton, Patricia Ellis, Marie Wilson, Dick Pulcell, Winifred Shaw y las esculturales chiquillas de los coros de la Warner. Maravillosa música de variados ritmos, en que el «Swing», la Rumba y el Fox se disputan la supremacía entre escenas de inquietante movimiento y pasajes de intensa emoción!

El jueves, dos extraordinarios estrenos en Cuba de la 20th Century Fox: el intenso drama «Es mía», con Claire Trevor y Sally Blane, y «Borneo», la última y más grandiosa película del famoso explorador Martín Johnson.

NACIONAL: TARDE Y NOCHE: «LA DAMA DEL ARMIÑO»

El éxito de verdadero clamor, que obtuvo anoche en el Teatro Nacional, la comedia de Luis Fernández Ardavín, «La Dama del Armiño», interpretada por Pepita Díaz, Manuel Collado y todos los artistas de su compañía, han obligado a la empresa a poner en las dos funciones de hoy sábado a las cinco y treinta y a las nueve y treinta, esta misma obra, que ha constituído el suceso mayor de la temporada. «La Dama del Armiño» ha sido presentada por la compañía «Díaz Collado» con verdadero derroche de lujo y de buen gusto, los trajes magníficos, y el decorado del gran escenógrafo Fontanals, verdaderos cuadros de maravilla, especialmente el último que representa la porse de la Casa del Greco, tal y como se conserva actualmente en Toledo.

Y especial mención tiene que hacerse al hablar de «La Dama del Armiño» de Pepita Díaz, que interpretando la hija del Greco, logra una de sus creaciones, capaz por sí sola de avalorarla como una de las mejores actrices de habla española, y el público así lo reconoció ya que la ovación mayor que esta gran actriz ha recibido en la Habana, ha sido la que el público del Nacional le otorgó al terminar la representación de anoche.

Estamos seguros que toda la Habana ha de pasar por el Teatro Nacional, para ver esta «Dama del Armiño», admirable de interpretación, y regia y suntuosa de presentación.

Los precios a las cinco y media y a las nueve media, serán los mismos: luneta un peso, butaca y asiento de palco primer piso sesenta centavos, tertulia treinta y paraíso veinte. La función de noche será radiada.

El magnífico sistema de amplificadores Western Electric, que el teatro posee, permite oír perfectamente en cualquier lugar.

Las funciones de mañana domingo serán cubiertas, matinée a las tres «La Dama del Armiño». Tarde a las cinco y treinta, la graciosísima comedia «Triángulo», y por la noche a las nueve y treinta, última representación de la magnífica obra de Alejandro Casona «Nuestra Natacha».

EL CUARTETO CLASICO DE LA HABANA

El próximo domingo 12 comienza la serie de conciertos que ofrecerá en la temporada invernal el famoso conjunto cuyo nombre es una garantía: «Cuarteto Clásico de la Habana».

El programa escogido para esta audición ha de ser del agrado del público que siempre ha visto en el «Cuarteto Clásico de la Habana» el exponente del arte musical en su más fina y delicada manifestación.

A ruegos de un número crecido de socios los conciertos se celebrarán en la Sala «Valls», situada en San Miguel 159.

Hora de concierto: 10 y 30 de la mañana.

El maestro José Valls, alma de esta institución, tiene grandes proyectos a desarrollar en esta temporada.

HOY RADIO CINE
GRAN EXITO de la super producción Metro Goldwyn Mayer con
ROBERT TAYLOR · ELEANOR POWELL
"MELODIAS de BROADWAY de 1938"
La MEJOR REVISTA MUSICAL de TODOS los TIEMPOS!
CIENTOS de CORISTAS, BAILARINAS y las MEJORES ORQUESTAS!
Además se EXHIBE "NUMERO EQUIVOCADO" con Robert MONTGOMERY
30¢ hasta las 6½ - 40¢ Después - Niños 15¢ Tert. 10¢

MIERCOLES- WARNER BROS presenta el ESTRENO de la super producción para 1938- en RADIO·CINE que EXHIBIRA TODAS las PELICULAS de esta MARCA, comenzando con la GRANDIOSA OBRA
"LAS MASAS RUGEN"
con Claude RAINS- Gloria DICKSON Otto KRUGER- Edward NORRIS
ADEMAS se ESTRENA la finísima super·comedia "Una FRIVOLA HEREDERA"

EL CIRCO SANTOS Y ARTIGAS. MATINEE A LAS 4 Y 30

En el Teatro Martí, el Gran Circo Santos y Artigas, ofrece hoy sábado a las 4:30 una estupenda matinée con programa colosal dedicado a los niños y tomando parte todos los grandes actos del conjunto y debutando Miss Dolores, en un arriesgado y elegante acto aéreo. El programa del Circo se forma con catorce atracciones distintas a cuál más importante, sobresaliendo entre ellas la Foca Buddy, que cada día llama más la atención, la trouppe húngara «Los Magyars», los artistas chinos «Los Naittos» con su máxima estrella Nio Naitto, el número de vuelo de pájaros, los perritos y monos de Mlle. Marie, Miss Arielletta, los caballos en libertad de Mad Bradna, el Profesor Heyer con su famoso caballo «Yo Yo», en competencia con la danzarina Princesa Tamara, y otros actos muy sensacionales que constituyen dos horas y media de gran espectáculo.

Mañana, domingo, dos matinées: la primera a las 2 y la segunda a las 4:30, con grandes sorpresas a los niños, regalo de una interesante revista toda de muñequitos, los dos Cakes de Polidor, y otras sorpresas. Hay que ir temprano a las matinées del Circo, porque las localidades no alcanzan, dado la demanda que hay. Por ese motivo se han suprimido EN LO ABSOLUTO, sin distinción de personas, los pases gratis en sábado y domingo. Santos y Artigas, lo advierten para evitarse la pena de negarlos. NO HAY PASES ESOS DIAS, pues la localidad la necesita el público. Queda contestada con esto toda petición que se haga.

Los precios a pesar de la importancia y de los grandes números que hay en el Circo, son palcos, $8. Lunetas y butacas de la primera fila, $1, otras butacas 80 cts., delanteros de tertulia 50 cts., y tertulia solamente 40 cts., así es que hay precios para todos los gustos.

Pronto debut del número de las fieras, mientras tanto se exhiben en el jardín del teatro «Las Cuádruples de la Habana», presentadas por el Jabón Candado.

EXITO DE «RUMBO AL INFIERNO» EN EL ALKAZAR

Emoción al clímax. Espectáculo de belleza incomparable. Drama intenso. Romance fascinador. Esto y mucho más es «Rumbo al Infierno», la incomparable super-producción de la 20th Century Fox que tiene por intérpretes a Wallace Beery, Warner Baxter, Elizabeth Allan, May Rooney y miles de extras. ¡Cómo se hacía el tráfico criminal de los esclavos y quiénes eran los hombres que lo hacían! ¡Un drama sin paralelo en la historia del cine! «Rumbo al Infierno» se exhibe hoy, acompañada de la interesante producción «Sucedió en Mandalay», con Conrad Nagel, Kay Linaker, Donald Cook y Esther Ralston. Completa el programa la interesante film panorámica «Matanzas» y el Noticiario Fox Movietone. Los precios, 20 cts. de 1:30 a 6:30, y 30 cts. después, Niños a todas horas 15 centavos.

Mañana, desde la 1, soberbia matinée. Venga temprano.

El lunes, grandiosa función como homenaje a las dos mejores películas en español de 1937, presentándose por primera vez juntas, «Jalisco nunca pierde» y «Allá en el Rancho Grande». A pesar del alto costo que significa presentar en un mismo programa estas dos maravillosas joyas que honran al cine hispano parlante, regirán los precios populares de 20 centavos por la tarde y 30 centavos por la noche.

El día 8, la excelsa trágica Marlene Dietrich, con la colaboración de Herbert Marshall y Melvyn Douglas, en la gloriosa y maravillosa superproducción, dirigida por Ernst Lubitsch, «Angel». Vea a un ángel haciendo las diabluras que toda mujer ansía en la vida.

HOY: «MELODIA PARA DOS» EN EL CAMPOAMOR

Insuficiente resultará hoy la amplia sala de este simpático teatro, por la enorme avalancha de público que asistirá a ver el indiscutiblemente más extraordinario programa de la temporada: James Melton, el brillante tenor, cantando 6 preciosas canciones de fascinante melodía, con la colaboración de Patricia Ellis, Marie Wilson, Dick Purcell, Winifred Shaw y las esculturales chiquillas de los coros de la Warner, en la deslumbrante y fastuosa superjoya musical «Melodía para dos». Maravillosa música, de variados ritmos, en que el «Swing», la rumba y el fox se disputan la supremacía entre escenas de dislocante movimiento y pasajes de intensa emoción... La otra atracción de este programa de programas, es la film más hermosa y espectacular de todos los tiempos: «La vida de Emilio Zola», con el señor Don Paul Muni en la más genial creación de su incomparable carrera. «Yo acuso», dijo Zola, y su frase conmovió la conciencia no sólo del pueblo de Francia, sino del mundo entero... Completa el programa el estreno del episodio 5 de la vertiginosa serie «El águila negra», titulado «Traición desenmascarada», y además el noticiario Fox Movietone. Los precios, 20 centavos de 1.30 a 6.30 y 30 centavos después. Niños, a todas horas, 15 centavos y tertulia 10 cts.

El miércoles, otro monumental programa: Columbia presenta a Medeleine Carroll, Francis Lederer y Mischa Auer, en la ultradivertidísima y archisimpática supercomedia «Todo para ti». Nueva Universal presenta a Kent Taylor e Irene Hervey, en la excitante y deliciosa joya «Una mujer intrigante», además del estreno del episodio de la sensacional serie «El águila negra».

PRINCIPAL: FUNCIONES A LAS 8 Y 45 Y 12 DE LA NOCHE

El estreno de anoche en el teatro de la Comedia, constituyó uno de los éxitos más resonantes de la compañía Garrido-Piñero, la que mantiene el record de popularidad, llenando todas las noches la elegante sala de este teatro. Los cuadros de que consta «Nuestra bachata», fueron delirantemente aplaudidos, alcanzando el libretista, señor Ruper Fernández y el maestro Rodrigo Prats, uno de sus mayores éxitos.

Para hoy, sábado, la compañía Garrido-Piñero ofrece dos funciones. La primera a las 8.45, en tanda corrida y a un solo precio, irán «Moreno Claro» y «Nuestra Bachata», el apropósito «Piñero nunca pierde» y el estreno del juguete de actualidad palpitante «El Sorteo». En todas las tandas actuarán los Cuates Castilla, que han obtenido por la compañía Garrido-Piñero el éxito más resonante de su brillante actuación en la Habana.

Mañana, domingo, grandiosa matinée a las 3 de la tarde con «Moreno Claro» y «Nuestra Bachata» y por la noche «Control remoto» y «Nuestra Bachata», con la actuación de los Cuates Castilla.

Los ensayos de «La vida de Emilio del Solar», una gran sorpresa que nos reserva para pronto la compañía Garrido-Piñero, están muy adelantados y tal vez sea posible, en breve, señalar la fecha de su estreno. En relación con «La vida de Emilio del Solar», podemos adelantar la noticia de que su libreto se debe al humorismo siempre fresco y regocijante, de Carlitos Robreño.

SANTOS Y ARTGAS A LOS NIÑOS DE LA HABANA

Estimados amiguitos:

Hoy, sábado, y mañana, domingo, damos tres grandes fiestas de circo para ustedes en el teatro MARTI. La matinée de hoy, sábado, es a las 4.30 de la tarde y las de mañana, domingo, la primera es a las 2 de la tarde y la segunda a las 4.30, hora fija, porque los programas son muy extensos ya que actuarán todos los números más notables de la compañía y Polidor les prepara grandes sorpresas, entre éstas el regalo de una revista especial con mil historietas de muñequitos, y el sorteo de dos enormes cakes hechos especialmente para el circo Santos y Artigas y sus amiguitos.

Polidor

No falten a estas matinées del circo, porque es el único espectáculo para ustedes, y nosotros, y nosotros nos cuidamos de que pasen el día más feliz de su vida... Díganle a sus papás y mamás que esos días hay que dejar el bridge, el polo y el club y las otras diversiones, porque ustedes tienen derecho de ir al circo, que viene una sola vez al año...

Si cualquiera de ustedes quiere subir al escenario a trabajar con Polidor, a hablar con la foca Buddy o subir a los trapecios y probar la sensación de volar sin aeroplano, pueden hacerlo, sin pena alguna. Las matinées son dedicadas a ustedes y ese día el Circo es de ustedes...

Ya lo saben: hoy por la tarde, a las 4.30, y mañana, domingo, a las 2 y a las 4.30. Además pueden visitar en el jardín del teatro a las Cuádruples de la Habana, cuatro hermanitas gemelas, princesitas, que nacieron el mismo día y que están bajo la protección del Jabón Candado...

Y prepárense también para las grandes fiestas de Navidad en el Circo, y escriban mandando su nombre para el reparto de juguetes.

Suyos afectísimos.—Santos y Artigas.

RADIO CINE: «MELODIAS DE BROADWAY DE 1938»

No existe teatro alguno en el mundo capaz de dar cabida a los suntuosos y deslumbrantes escenarios que para los números musicales de «Melodías de Broadway de 1938» se construyeron en los estudios de la Metro con destino a estrenarse el próximo año, pero que usted podrá ver ahora en el moderno y espacioso teatro de Galiano y Neptuno.

La más grande constelación de estrellas aparece secundando a los favoritos del mundo: Robert Taylor y Eleanor Powell.

Además se exhibe la simpática comedia titulada «Número equivocado» que interpretan Robert Young y Ann Sothern, completándose el programa con el último noticiario Metrotone, con los más recientes sucesos mundiales.

Los precios: luneta y primer piso, 30 centavos antes de las 6.30 y después 40 centavos; los niños, 20 centavos y la tertulia (entrada por Concordia), 10 centavos.

El miércoles, primera producción que estrena la Warner perteneciente al 1938, producción que nunca olvidará, titulada «Las masas rugen», donde hace su triunfal debut la trágica rubia Gloria Dickson, secundando a Claude Rains.

Muy pronto: «Bajo el manto de la noche», de Edmund Lowe y Florence Rice.

Después: «Lo enseñaron a matar» o «Y... ellos le dieron un arma», de Franchot Tone y Gladys George. El mismo día: «El honor de la familia», de Cecilia Parker y Lionel Barrymore.

«La Luciérnaga», la mejor película de Jeanette MacDonald.

Cartel del día

POR LOS TEATROS

NACIONAL: A-6700.—A las 5:30 y 9:30: «La dama del armiño».
MARTI: M-2427.—A las 4:30 y 9:00: Circo Santos y Artigas.
PRINCIPAL: A-6737.—«Moreno claro» y «Nuestra bachata». A las doce: «Nuestra bachata» y variedades.

POR LOS CINES

ENCANTO: M-6055.—A todas horas: «Idilio incógnito», «Una mujer intrigante» y presentación de la simpática Luisita Esteso.
ALKAZAR: A-6869.—A todas horas: «Rumbo al infierno», «Sucedió en Mandalay» y revista.
CAMPOAMOR: A-7054.—A todas horas: «Melodía para dos», «La vida de Emilio Zola» y episodio.
AUDITORIUM: F-4455.— «Mazurka» y «La fórmula secreta».
TRIANON: F-2403.—«El diablo suelto» y «Sucedió en Mandalay».
RIVIERA: F-2040.—«Idilio incógnito» y «Juguetes del destino».
PAYRET.—«No basta ser madre» y «El niño del cuento».
NEPTUNO: M-1515.—«Cien hombres y una muchacha», «Al servicio de Su Majestad» y episodio.
RADIO-CINE: M-1407.—«Melodías de Broadway de 1938» y «Número equivocado».
ROXY: F0-3255.—«La vida de Emilio Zola», «Enterrados vivos» y episodio.
RIVOLI: F0-1130.—«El prisionero de Zenda» y «Juventud del mañana»
REINA: M-2272.—«Cien hombres y una muchacha» y «Muerte en el aire».
RIALTO: M-1831.—«Modas y bellezas de 1938» y «El último adiós».
LARA: M-2421.—«Batalla de gigantes» y «Los escándalos del conde».
PRADO: M-2822.—«El marino romántico» y «El pequeño César».
VERDUN: A-9206.—«Cien hombres y una muchacha» y «Muerte en el aire».
ACTUALIDADES: M-5575. — «Nace una estrella» e «Hijo y rival».
LIRA: M-4474.—«Cien hombres y una muchacha» y «Modas y bellezas de 1938».
MAJESTIC: M-4477.—«Modas y bellezas de 1938» y «El ídolo del regimiento».
INFANTA: U-3700.— «Los candelabros del emperador» y «El niño del cuento».
CUATRO CAMINOS: M-3676.—«Almas en el mar», «El dedo acusador» y episodio.
OLIMPIC: F-6263.—«El ídolo del regimiento» y «Chorro de oro».
VIVES: F-3128.—«El diablo suelto» y «Mayerling».
GRIS: F-4292.—«Chang en las Olimpíadas» y «Nobleza gitana».
MODERNO: X-1305.—«Cien hombres y una muchacha» y «Carro lindado».
WILSON: U-5863.—«Almas en el mar» y «Asesinato sin clave».
MAXIM: U-7049.—«Entre tú y yo» y «La ciudad tiembla».
INGLATERRA: M-5527.—«Almas en el mar» y «Asesinato sin clave».
CUBA: M-9796.—«Entre tú y yo» y «El primogénito».
SALON ROJO: M-4794.—«El crimen del doctor Forbes» y «Los grandes de Londres».
UNIVERSAL: (Egido y Monte).—«El vengador audaz», comedia y cartones.
BELGICA: A-9126.—«Sonata de media noche» y «El último adiós».
VIOLETA: M-3238.—«Un día en las carreras» y «El reverso de la medalla».

MIERCOLES 8
TEATRO PAYRET
ESTRENO
de la moderna película española de Selecciones CAPITOLIO

"EL DEBER"
Una NOVELA ANIMADA..! - FUSTIGANDO la TIRANIA del HOGAR!
Un CONTRASTE de la ANTIGUA y MODERNA EDUCACION de los HIJOS..
con Rosita de CABO
Carmen Rodríguez
Félix POMES - José Baviera
y el niño CHISPITA

G A C E T I L L A S

AUDITORIUM: «MAZURKA» POR POLA NEGRI

Este magnífico film de grandes proporciones, donde la genial actriz Pola Négri, nos ofrece una reaparición que le ha valido los más altos elogios de la crítica mundial, vuelve a la pantalla de este elegante teatro, en sus turnos de 5:15 y 9:45. Pola Negri, no necesita presentación. Ella es la estrella favorita de todos los públicos, siempre dispuesta a realizar su mayor esfuerzo. Pero es conveniente resaltar la gigantesca labor que lleva a cabo en «Mazurka», una perfecta combinación de arte, lujo y música, bajo la experta dirección del famoso creador Willy Forst.

Y completando el programa, presentamos en las tandas de 4:00 y 8 30 a William (Bill) Boy e Irene Ware, en la sensacional e interesante joya Republic «La fórmula secreta»

Precios: Luneta tarde 30 centavos. Noche 40 centavos. Niños 20 centavos. Tertulia 10 centavos.

Mañana: Matinée extraordinaria a la 1:30 con «Mazurka», «La fórmula Secreta», episodio número 11 de la serie Radio «El tesoro oculto», cartón en colores, comedia y revista.

En las tandas de 5:15 y 9:45 «Mazurka». A las 8:30 «La fórmula secreta».

El miércoles: R. K. O. Radio presenta a su simpática pareja Gene Raymond y Ann Sothern en la divertidísima super-comedia «El diablo suelto». El jueves: El glorioso super-espectáculo musical «Melodías de Broadway de 1938», donde triunfan nuevamente, el ídolo de las mujeres Robert Taylor y la encantadora bailarina y actriz Eleanor Powell, con George Murphy, Buddy Ebsen, la preciosa chiquilla Judy Garlan y otros.

TRIANON: «EL DIABLO SUELTO»

La gran super-comedia R. K. O. Radio, estrenada ayer con el mayor de los éxitos, será exhibida en los turnos preferidos de 5:15 y 9:45, la cual tiene el interesante título «El diablo suelto», realización maravillosa de la simpática pareja de Ann Sothern con Gene Raymond en los roles estelares en este bellísimo romance de la vida moderna, con una trama de lo más movida, versión de la conocida novela en inglés titulada «Las mujeres son Veneno», escrita por George Beck y adaptada a la pantalla, bajo la espléndida dirección de Ben Holmes.

Figuran también en el reparto de esta interesante cinta conocidos actores como, Gordon Jones, Frank Jenks, Bradley Page, Joan Woodbury, Marla Shelton y muchos otros que realizan una espléndida labor en esta producción de un lujo extraordinario y llena de escenas de intensa emoción.

A las 4:00 y 8:30, la magnífica producción titulada: «Sucedió en Mandalay», notable interpretación de la bella estrella Kay Linaker, Esther Ralston, en los roles femeninos con Donald Cook y Conrad Nagel, en esta emocionante producción que nos brinda la Republic Pictures.

Completando este soberbio programa, el Noticiero Paramount y un precioso cartón en colores.

Precios: luneta: tarde 30 centavos. Noche 40 centavos. Niños 20 centavos. Tertulia: mayores 20 centavos. Niños 10 centvaos.

Mañana: Monumental matinee con estas dos super-producciones y los asuntos cortos, con el aliciente del último episodio, el más grandioso de todos, de la interesante serie bajo el título: «El imperio submarino». Además de graciosa comedia en la Matinée.

El lunes: Repris a petición de infinidad de familias de la regia y fascinante super-producción Metro, titulada, «Los candelabros del emperador», por Louise Rainer y William Powell, secundados por Robert Young y Maureen O-Sullivan.

PAYRET: «NO BASTA SER MADRE»

Ya solamente se exhibirá hasta el lunes: «No basta ser madre», la película que lleva 13 días abarrotando «Payret», que cuenta con la gran interpretación de Carlos Orellana y Sara García con Miguel Arenas, Paco Martínez y otros bajo la dirección de Ramón Peón.

Además hoy también se exhibe la super- producción Metro, titulada: «El niño del cuento» por Patsy Kelly, una hora y media de risa continua. Una revista completa el programa.

Los precios son: 20 centavos hasta las 6 y media y 30 centavos después. Niños 15 centavos. Tertulia 10 centavos.

Mañana: Una gran matinée desde la una, con este formidable programa.

El miércoles: Estreno de la super-producción española de Selecciones Capitolio, titulada: «El deber» por Carmen Rodríguez con Félix de Pomés y un excelente reparto de estrellas.

Una producción de lujo y emocionante argumento con grandes enseñanzas. Un desenlace maravilloso que cuenta con la interpretación de dos estrellas del cinema español. Carmen Rodríguez en su verdadero papel.

Próximamente: «Las cuatro milpas» de Ramón Pereda y Adriana Lamar.

NEPTUNO: D. Durbin en «100 HOMBRES Y UNA MUCHACHA»

Hoy, se batirán todos los records de entradas en este favorito teatro, por presentar a la maravillosa estrella cantante, Deanna Durbin, en la película más linda del año, «100 hombres y una muchacha», con la colaboración del genial Director, Leopold Stokowski, al frente de la orquesta Sinfónica de Filadelfia, Adolphe Menjou, Mischa Auer y Alice Brady.

Completa el programa el intenso y espectacular drama «O. H. M. S. al servicio de su majestad», con Wallace Ford, Anna Lee y miles de extras; además el episodio número 12, (final) de «El Agente Secreto X-9», titulado: «El triunfo de la Justicia», la interesantísima variedad «Instantáneas de Hollywood» y el Noticiario Fox Movietone.

Los precios: 15 centavos de 2 y media a 6 y media y 20 centavos después. Niños menores de 10 años, a todas horas 10 centavos.

El miércoles, Eric Von Stroheim y Edwige Feuillere, en el sensacional drama de espionaje, Martha Richard, y «la calamidad pública número 1», Jane Withers, en la alocada comedia «Vaya un Angel».

El viernes: Tyrone Power, Loretta Young y Adolphe Menjou en «Café Metrópole».

ENCANTO HOY EXITO RIVIERA
20th Century Fox presenta a
SONJA HENIE y TYRONE POWER
en esta maravilla musical
"Idilio Incógnito"
Además en Encanto 5½ y 9½ Luisita Esteso
y Nueva UNIVERSAL presenta el ESTRENO en CUBA de
"UNA MUJER INTRIGANTE"
con Kent TAYLOR e Irene HERVEY
Precios
40¢ y 50¢ ENCANTO
RIVIERA 30¢ y 40¢
LUNES
ERROL FLYNN
"El PERFECTO EJEMPLAR"
MAXIMO TRIUNFO WARNER con
Joan Blondell- Hugh HERBERT- Edward E. Horton
Mae Robson- Beverly Roberts- Allen Jenkins

ROXY: «LA VIDA DE EMILIO ZOLA»

Vuelve a la pantalla del «Roxy», elegante cinema del Reparto Almendares (teléfono FO-3255), la obra cumbre del año 1938, la monumental cinta «La vida de Emilio Zola», interpretación magistral del gran actor Paul Muni.

«La vida de Emilio Zola» es una de esas obras que honran no sólo a la entidad productora y a cuantos toman parte en una producción de tal grandiosidad, sino que colman de íntimo orgullo a los teatros que tienen el privilegio de ofrecerlas a su público. La Warner Brothers, al realizar este film grandioso sobre la vida del gran Zola, tuvo el inmenso acierto de escoger para animar al insigne literato, al más caracterizado de los actores del cinema mundial, al gran Paul Muni, Laureado por la Academia de Artes y Ciencias Cinematográficas. «La vida de Emilio Zola», es uno de esos «films» que forman época, una de esas producciones que el espectador inteligente nunca deja de ver.

Complemento de este grandioso programa que el «Roxy», ofrece hoy en función continua desde las tres de la tarde, es el interesante drama, «Enterrados Vivos», con Jean Muir y Barton McLane en los papeles estelares. «Enterrados Vivos», es la transcripción al lienzo del cinema, de uno de los sucesos más trágicos que han ocurrido en la historia de la industria minera.

El programa se completa con un cartón y con el primer episodio de la gran super-serie, titulada: «El Aguila Negra» o «Los Vigilantes de la Ley».

Precios: Luneta, tarde 15 centavos; noche 20 centavos. Tertulia familiar, tarde 10 centavos Noche 15 centavos.

Mañana, este mismo programa.

RIVOLI: «EL PRISIONERO DE ZENDA»

Programa interesante es el que presenta hoy el familiar teatro «Rivoli» de 4ta. y 5ta. La Sierra, Teléfono FO-1130, comenzando el programa a las 4 y 30 por el orden siguiente cartón, comedia y revista, Dickie Moore, John Miljan, Martha Sleeper, Gloria Shea, Franklin Pangborny y Harry C. Bradley es la super-producción que lleva por título: «Juventud del mañana». Un drama realista repleto de risas y lágrimas, donde podemos ver lo que significa un hijo para un matrimonio. Su interés indeclinable nos mantiene fascinados hasta su última escena que cierra admirablemente una gran tragedia familiar.

Como complemento de este programa, Madeleine Carroll, Ronald Colman y Douglas Fairbanks en la maravillosa super-joya de gran argumento «El prisionero de Zenda», grandiosa reproducción animada de la célebre novela de Anthony Hope, un romance de amor, intriga y aventuras que tiene por escenario los palacios y castillos de una supuesta corte europea.

Este programa se repite por la noche a las 8 y 30.

Precios que rigen hoy: mayores 20 centavos por la tarde y 30 centavos por la noche. Los niños 15 centavos a todas horas.

Mañana: A las 10 de la mañana grandiosa tanda infantil, cartones, y Comedias regalo de 10 popeyes grandes y un par de patines «Unión» y en matinee, tanda y noche, Jane Withers en «Vaya una angelito», «Camino de Oregón» y Irene Dunne en «Alegre y feliz».

Lunes: Homenaje a Charles Boyer en «Corazones sin rumbo» y «La tragedia de Mayerling».

HOY TRIANON y VIVES
Empresa: Edelberto de Carrerá
Exito de la deliciosa super·producción R.K.O. Radio.
NUEVO TRIUNFO de la favorita pareja
GENE RAYMOND ANN SOTHERN en

"El Diablo Suelto"
THERE GOES MY GIRL

REINA: «100 HOMBRES Y UNA MUCHACHA»

Con un éxito rotundo se ha venido exhibiendo en el gran super-cine de «Reina» con su teléfono M-2272, la gran super-producción «100 hombres y una muchacha», la comedia musical que hará eco en la historia de la cinematografía con un reparto que no podrá ser igualado nunca, la bellísima Deanna Durbin, secundada por Adolphe Menjou, Leopold Stokowski y la gran orquesta de Filadelfia, conocida por una de las mejores del mundo.

Continuará hoy el episodio 9 de la gran serie titulada: «La amenaza de la selva» y el cual lleva por título: «La Cueva misteriosa».

«Muerte en el aire»; la pavorosa historia de dos aeroplanos que se estrellan víctimas del capricho de un asesino. Un valiente inventor y una intrépida muchacha emprenden, perseguidos por la muerte, un vuelo encaminado a descubrir el asesino. Sus protagonistas son Steve Browning y Jean Clayton.

Completa el programa una comedia y una revista Paramount News. Los precios serán a base de 15 centavos la luneta hasta las 6 y media y 20 centavos después, la cómoda tertulia familiar 10 centavos.

Mañana: «Carro blindado» y «100 hombres y una muchacha». El lunes: «Almas en el mar» y «Alas negras sobre Londres».

RIALTO: «MODAS Y BELLEZAS DE 1938»

Una extraordinaria y lujosa producción tiene para hoy «Rialto», comenzando como de costumbre en función continua desde las dos y cuarto de la tarde, y ella es: «Modas y Bellezas de 1938», un torrente glorioso de la belleza, música, bailes y lujo, presentados por el más moderno sistema de tecnicolor que realza aún más el encanto de ésta película, que presenta más de 100 modelos vivos, muchachas de hermosura seleccionada entre miles, adornadas, con modelos exclusivos de trajes de los más renombrados modistos..

Los principales intérpretes son: Warner Baxter, Joan Bennet, Helen Vinson y el simpático ruso Mischa Auer. La otra película del programa de hoy tiene por título: «El último adiós» por Flora Robson y Leslie Banks de argumento interesante y emotivo.

Completando la función «El Noticiero Sonoro Fox Movietone» y un gracioso cartón en colores.

Precios: 15 centavos mayores hasta las 6 y media y 20 centavos después. Niños 10 centavos.

Mañana: Gran matinée desde la UNA con este mismo programa.

LARA: «BATALLA DE GIGANTES». 10 CTS.

Un programa regio es el que ofrecerá hoy a sus asiduos el confortable y coquetón cine de las familias «Lara», de Prado y Virtudes, con el teléfono M-2421.

Hoy en función continua de 2 de la tarde a 11 y 30 de la noche, se exhibirá revista, comedia, estreno de la grandiosa, formidable producción de colosal argumento «Batalla de gigantes» o «Idolos de New York con Gary Grant, Edward Arnold, Jack Oakie y otras estrellas y estreno de la magnífica, regia, bella producción «Los escándalos del Conde» con Ann Sothern y Gene Raymond.

Precio: luneta 10 centavos a todas horas. Entre y salga cuando quiera.

Mañana: «Los grandes de Londres», «Nobleza gitana» y comedias.

(VEASE MAS GACETILLAS EN LA PAGINA OCHO)

M.E.C.D. 2016

Sweaters

DE LOS ESTILOS MAS MODERNOS
A LOS PRECIOS MAS ECONOMICOS

4.50 — **2.75**

No. 2007.—Precioso conjunto de 2 piezas: una, a rayas transversal con manga corta. Y la otra, chaqueta cruzada de estilo "sport", con corte y tachones en la espalda. Precio..... $ 4.50

No. 8121.—Modernísimo sweater de céfiro de lana, tejido a dos agujas, con finos motivos bordados con estambre. Precio $2.75

NUESTRO SURTIDO ES COMPLETO:
DESDE EL ABRIGUITO PARA BEBE,
HASTA EL SWEATER PARA SEÑORA

PARA BEBE:

Capitas de estambre y céfiro, desde..... **0.40**
Chalequitos de céfiro de lana, desde..... **0.30**
Abriguitos de céfiro de lana, desde..... **0.90**

PARA NIÑOS:

Ofrecemos una gran variedad en sweaters para niños de uno a 14 años, desde..... **0.95**

PARA JOVENES:

Para jovenes de ambos sexos, tenemos mas de 50 modelos modernos, desde..... **1.25**

PARA SEÑORAS:

En nuestro surtido de más de 100 estilos, es difícil que no encuentre Ud. el suyo, bien sea sweater suelto o en combinaciones de 2 piezas, desde..... **3.00**

NO DEBE COMPRAR SU SWEATER SIN VER NUESTRO SURTIDO Y PRECIOS DE OPORTUNIDAD

la elegante DE neptuno

Neptuno y Aguila

AVISO: Solicitamos agentes en el interior. Si dispone de $50.00 ó $100.00, escríbanos.

CRONICA HABANERA

ALICIA PUJALS

Una felicitación, muy merecida.

Recíbala con estas líneas la bella y muy graciosa señorita Alicia Pujals Mederos, hija del distinguido matrimonio Francisco Pujals y Romelia Mederos.

La señorita Pujals, aventajada alumna del curso preparatorio del colegio «Vedado», acaba de hacer su ingreso en el Instituto de la Habana con nota de sobresaliente.

Que continúen sus éxitos son nuestros deseos.

GRAN MUNDO.—El distinguido matrimonio Manolo Rodríguez y Aida López ofrecieron anteanoche una comida en su espléndida mansión del Vedado.

Comida elegante para un grupo selecto de invitados, que formaban los conocidos matrimonios Luis Menocal y Alicia Nadal, Eugenio Rayneri y Rosita Cadaval, Salomón Maduro y Bibí de Lima, Ignacio del Valle y Rosa Perdomo, y Tomás Machín y Salomé Santamarina.

Llevaba la mesa por todo adorno, lindas figuras de porcelana de Sevres.

Después de la comida se jugó bridge.

ENHORABUENA.—Se la enviamos, muy afectuosa, por medio de estas líneas, a tres jóvenes y distinguidos matrimonios de la sociedad habanera.

Nos referimos al doctor Justo García Rayneri y su bella esposa María Du Quesne, que besan complacidos a una linda niña; Antonio Carrillo y Alina Sánchez, que ven colmadas sus aspiraciones con el advenimiento de un hermoso varón; y George Mac Donald y María Antonia Mendoza, a quienes les ha nacido una preciosa niña con toda felicidad.

Enhorabuena.

LOS QUE LLEGAN.—Hoy, por la vía de la Florida, llegarán a nuestra capital los distinguidos esposos Tomás Hidalgo Gato y Celia Comas, que se hallaban en Nueva York de temporada.

También llegarán hoy en el «Florida» el conocido hacendado Pepe Gómez Mena y el estimado joven Pancho Arango, quienes han pasado una magnífica temporada en la Ciudad Imperial.

El día 10 llegarán de Europa la alta dama Rosa Rafecas viuda de Conill, con su hijo, el distinguido clubman Enrique Conill, y con su sobrina, la señorita Conchita Pagés.

SIMPATICA BODA.—Una nueva boda que anunciar del selecto capítulo del mes.

Simpática boda que ha sido dispuesta para el día diecisiete, a las seis de la tarde, en la Parroquia del Vedado y en la que serán contrayentes la bellísima señorita María Antonia Chapelli y Villegas y el querido amigo Mario Becquer y Herrera.

En próxima nota daremos a conocer los padrinos y testigos.

NOTA DE DOLOR.—A la temprana edad de catorce años, cuando la vida comenzaba a sonreirle, ha dejado de existir ayer a consecuencia de una delicada operación, la dulce y bella señorita Elia María Nadal y Cortés.

Llorándola para siempre quedan sus pobres padres, el señor José Nadal y señora Elia Cortés, a quienes el destino hiere en lo más hondo de sus sentimientos.

Paa esta tarde ha sido dispuesto el entierro que partirá de la casa de la calle 10, entre 17 y 19, en el Vedado.

Paz a sus restos.

VESTIDOS
AMERICANOS
DESDE
2.95

Liquidamos una preciosa colección de modelos originales acabados de recibir

SEA LA PRIMERA EN ELEGIR EL MEJOR

LA ELEGANTE
Neptuno y Aguila

Anticípese A SANTA CLAUS

PARA SELECCIONAR LOS TRAJECITOS QUE HAN DE LUCIR SUS NIÑOS DURANTE LAS PROXIMAS FIESTAS DE NAVIDAD Y DURANTE EL RESTO DEL INVIERNO. APROVECHE LOS PRIMEROS DIAS DE LA GRAN VENTA DE DICIEMBRE EN QUE ACABAMOS DE OFRECER AL PUBLICO UNA COMPLETA COLECCION DEL MEJOR GUSTO. MODELOS ORIGINALISIMOS, MATERIALES DE CALIDAD Y PRECIOS DE OCASION. • NO OLVIDE QUE CONFORME EL MES AVANZA SE INTENSIFICAN LAS VENTAS PRELIMINARES DE PASCUAS. COMPRE AHORA CON COMODIDAD Y BENEFICIESE EN LA VENTA DE DICIEMBRE

LOS PRECIOS FIJOS
REINA — AGUILA — ESTRELLA

PROTESTA DE OBREROS DEL TRANSPORTE MARITIMO

El Sindicato de Empleados y Obreros del Transporte Marítimo Cubano, quiere hacer llegar por este medio a las autoridades y a la opinión pública lo siguiente:

Este Sindicato, que goza de personalidad jurídica, fué creado para defensa de los intereses de todos sus asociados, y para hacer cumplir en todas sus partes las Leyes Sociales vigentes, le ha exigido en todos los momentos a la Cía. Marítima Cubana, el cumplimiento de las mismas, y ésta por su parte siendo una empresa reconocida, cumpliendo con todos los requisitos e impuestos que exigen nuestras leyes nos vemos tanto ella como nosotros en peligro de no poder subsistir, viéndose en la necesidad de lanzar a pasar hambre a más de cuarenta padres de familias, cubanos nativos, mientras que existe otra entidad que nos hace la competencia por mar, que no es Cía. ni es nada, puesto que no tiene un nombre reconocido, que no cumple con las leyes de impuestos, que burla las leyes sociales y que sólo se conoce con el nombre de Lanchas Amarillas.

Por eso este Sindicato en defensa de esos compañeros que están en peligro alza su formal protesta unidos a otros padres de familias que también libran sus sustentos con sus embarcaciones hoy en la miseria, para que sea investigado por las autoridades competentes al caso.

Llamamos la atención también a la Cooperativa de los Omnibus Aliados, para que estudien el intercambio de transferencias que tiene ella establecida con esas lanchas que dado el radio de acción tan grande que abarca consideramos que no le beneficia grandemente y sí es causa directa de nuestra situación.

Por el Sindicato de Empleados y Obreros del Transporte Marítimo Cubano.

Santiago Alfonso Hernández
Secretario General

MENOR RECLUIDO

El vigilante 2164, Domingo Fiallo, de la Plana Mayor, condujo al Reformatorio al menor Pedro P. Solano Medina, por haberlo dispuesto el Juez Correccional de la Sección Tercera, que lo juzgó por desobediencia.

ALCO-ELITE
Alcohol puro extra refinado
No debe faltar en ningún hogar
Pídalo en tiendas de víveres
Es un producto ARECHABALA

Restaurant-Bar EL JARDIN
LINEA Y C. (VEDADO) — TELEFONO F-6070

TABLE DE-HOTE PARA HOY SABADO
COMIDA ESPECIAL POR $0.75

SOPA JIGOTE
MEDIA LANGOSTA, SALSA TARTARA
COSTILLA PUERCO OBREAN
ENSALADA BALDO
QUESO CREMA Y CASCOS
PAN, MANTEQUILLA Y CAFE

Recibimos órdenes para Bodas, Bautizos y Banquetes
COMIDAS A LA ORDEN

ALMUERZO CAMPESTRE.—Mañana, domingo, en la preciosa finca de sus padres, el doctor Pedro A. Bosch y Belica de la Hoyuela, en los alrededores de la Habana, tendrá un almuerzo la bella señorita Elsie Bosch, figurita de la nueva promoción.

Será un almuerzo animadísimo, para un grupo de sus amistades.

EXPOSICION DE LABORES.—El Asilo y Creche del Vedado, la benemérita institución de la calle 10 y Quinta, que sostiene y dirige un grupo noble de nuestra alta sociedad, anuncia para el próximo día 18 la apertura de su exposición de labores.

Exposición que, como es ya tradicional, se mantendrá abierta al público en estos días de diciembre.

En tejidos y bordados hay maravillas.

También se destacan lindísimos trabajos de lencería. Esta exposición podrá ser visitada por cuantos lo deseen.

Un éxito le auguramos.

EL CINE VIVES.—Bajo una nueva empresa reanuda hoy sus tandas el moderno y siempre concurrido cine «Vives», de la calle B, entre 27 y 29, en el Vedado.

El cine «Vives» figura ahora en el circuito Carrerá, que dirige el conocido y prestigioso empresario Edelberto de Carrerá.

Hoy se exhibe «El diablo suelto», la interesante y divertida film de Ann Sothern y Gene Raymond.

Habrá gran concurrencia.

BODAS DE PAPEL.—Los jóvenes y estimados esposos Henry Gordon Kinghorn y Chela Pascual, cumplen hoy un año de casados—bodas de papel—que pasarán entre los halagos y felicitaciones de sus numerosas amistades.

El cronista se complace en saludarlos.

Felicidades.

ESPERE EL RADIO ZENITH Y LLEVARA EL MUNDO A SU CASA.

EN SUS DIAS.—Un saludo le enviamos con estas líneas a la señorita Barbarita de Cañas, tan buena y caritativa, que en la fecha de hoy celebra su santo.

Aunque no recibe, tendrá innumerables felicitaciones.

ENFERMA.—Se halla recluída en su residencia del Vedado, a consecuencia de una molesta enfermedad, la señora Susanita de Cárdenas de Arango, tan querida en nuestra sociedad.

Por su restablecimiento hacemos votos.

LA BODA DE ESTA TARDE.—Para las cinco y media de la tarde de hoy en la Capilla del Colegio de la Salle, en el Vedado, está anunciada la boda de la graciosa señorita Josefina Soler y Acosta con el caballeroso joven doctor Manuel Pérez Picó.

Para tan linda novia, «El Fénix», el gran jardín de Antonio Martín, viene confeccionando un bouquet precioso que llamará la atención.

Reseñaremos esta boda.

OPERADA.—En días pasados ha sido operada de apendicitis la graciosa niña Elena Sánchez y Sánchez, hija del doctor Pedro Sánchez Pesino.

Dicha operación la practicó el doctor Núñez Portuondo, quien se anota un magnífico triunfo.

Enhorabuena.

(Continúa en la página NUEVE)

E. P. D.

EL SEÑOR

José Francisco Barrera y Lasarte

HA FALLECIDO

Y dispuesto su entierro para hoy sábado 4, a las 4:30 p. m., su esposa, hermana, tía, madre política, hermanos políticos y demás familiares y amigos que suscriben, ruegan a las personas de su amistad se sirvan asistir a la referida hora a la casa calle San Mariano número 87, Víbora, entre Lawton y Armas, para acompañar el cadáver al Cementerio de Colón, favor que agradecerán eternamente.

Habana, Diciembre 4 de 1937.

Dulce María Urréchaga Vda. de Barrera, Consuelo Barrera de Silva, Encarnación Lasarte Vda. de Suárez, María de Armas Vda. de Urréchaga, Francisco Silva, Isabel, Asunción y Pablo Urréchaga y de Armas; Ignacio P. Castañeda, Fernando J. Cancio (ausente), doctor Arturo Mañas.

FUNERARIA DE PRIMERA CLASE
ALFREDO FERNANDEZ
SAN MIGUEL 63 - - - TELEFONO A-6348

PEPSINA Y RUIBARBO BOSQUE
para la dispepsia

GRIPPOL para su tos.
ACIDURINA contra el reuma.

LABORATORIO BOSQUE
PRODUCTOS DE GARANTIA

límpia el hígado. — cuide sus ojos.
VESICUDRENAL — **OFTALGOTAS**

M.E.C.D. 2016

1888 -- CERVECERIA "LA TROPICAL" -- 1938

Julio 21

50 AÑOS
De nuestra Fundación

50 50 50

Esta constelación de **"50"** de diferentes magnitudes está destinada a proporcionar bienestar a nuestros Sres. CONSUMIDORES durante el año 1938

¿Como? Pronto se sabrá; mientras llega el día, TOME CERVEZAS

TROPICAL - CRISTAL - MALTINA TIVOLI VITAMINADA - EXCELSIOR - 1/4 TROPICAL

Las inmejorables de AYER, de HOY y de MAÑANA

NUESTRA ETICA INDUSTRIAL ES COMPETIR CON CALIDAD

¡¡AH!! y guarde las tapas usadas e inutilizadas por tanto, provistas de disco higiénico metálico adherido al corcho.

Busque la solución del **segundo 50** los días **9 y 10**

Cervecería "LA TROPICAL"

GACETILLAS

PRADO: «EL MARINO ROMANTICO»

Para hoy anuncian las carteleras del elegante teatro «Prado», como todos los días un grandioso programa por el más bajo precio 10 centavos luneta o preferencias. Comenzando la matinée a las 2:00, y las tandas a las 5:00 y 8:15, con la más exponente producción del hampa: «El pequeño César» por el gran actor Edward G. Robinson y el nuevo espectáculo Warner, lleno de bellas canciones y bonitas mujeres: «El Marino Romántico» por el actor más versátil del cine Dick Powell. Completando el programa una variedad y un gracioso cartón.

Mañana en matinée de 1:30, otra gran película en contra de los vicios. «En las garras del vicio» y la extraordinaria producción Fox «Los grandes de Londres» por Freddie Bartholomew, Tyrone Power y la genial actriz Madeleine Carroll en la próxima semana la más discutida producción del año: «La mujer marcada» por Bette Davis.

ACTUALIDADES: «NACE UNA ESTRELLA»

Programa grandioso es el que anuncia hoy el concurridísimo y confortable cine de las familias «Actualidades», de Monserrate 8 y 10, con el teléfono M-5575, su cómoda sala se ve a diario muy favorecida por las familias.

Hoy, en función continua de 2 de la tarde a 11 y 30 se exhibirá revista, comedia, estreno de la grandiosa, regia, preciosa super-joya toda en colores «Nace una estrella» con Janet Gaynor y Fredric March y estreno de la magnífica, soberbia, regia producción de gran argumento «Hijo y rival» con Edward Arnold, Frances Farmer y Joel Mac Crea.

Mañana: «Esposa a sueldo», «Nace una estrella», episodio, comedia y cartón.

LIRA: «100 HOMBRES Y UNA MUCHACHA»

Un extraordinario programa, en el que figuran dos maravillosas joyas, es el que brinda hoy a sus asiduos el simpático y elegante cine de las familias «Lira», de Industria y San José, con el teléfono M-4474.

En función continua comenzando a la 1 y 30 se exhibirá revista, el episodio 7 de la sensacional serie «El agente secreto X-9», estreno de la maravillosa, regia, preciosa super-joya cinematográfica «100 hombres y una muchacha» con la joven y bella actriz Deanna Durbin, Alice Faye, Adolphe Menjou y otros y estreno de la grandiosa, regia, formidable super-revista musical «Modas y bellezas de 1938» con Joan Benett, Warner Baxter y más de 100 preciosos modelos, luciendo las más colosales creaciones de los modistos niuyorkinos.

Mañana: A las 10 de la mañana la fiesta de los niños con cartones, los mejores cartones en colores de Popeye, Mickey, Pluto, el Pato Donald, Betty Boop, etc.

Desde la 1: «100 hombres y una muchacha», «Capitanes intrépidos» episodio y comedias.

MAJESTIC: «MODAS Y BELEZAS DE 1938»

Programa interesante es el que presenta hoy el cómodo y elegante teatro «Majestic» de Consulado 116, teléfono M-4477 comenzando el programa a las 2 en punto por el orden siguiente: cartón, comedia y revista Shirley Temple, Victor Mc. Laglen, C. Aubrey Smith, Yane Lang, Michael Walen, y César Romero en la super-producción que lleva por título «El ídolo del Regimiento», y como complemento, Joan Bennet, Warner Baxter, Helen Vinson, Mischa Auer, Alan Mowbray y Walter Wanger Models en la soberbia producción titulada «Modas y bellezas de 1938». Vea esta grandiosa super-joya digna de mención y en ella podrá apreciar los preciosos y elegantes vestidos de última moda lucidos admirablemente por bellas y atractivas modelos.

Este programa se repite en tanda de 5 y por la noche a las 8 y 15.

Niños y tertulia 10 centavos a todas horas.

Mañana: Shirley Temple en el «Idolo del Regimiento», Bob Livinston en el episodio No. 3 de la serie «El águila negra», y Joan Bennet en «Modas y bellezas de 1938».

El lunes: «Cómo se nace y cómo se muere», película científica de actualidad aprobada exclusivamente para mayores.

CUATRO CAMINOS: «ALMAS EN EL MAR»

Un selecto programa, dos obras maravillosas en el democrático y simpático teatro de las familias de Belascoaín y Tenerife «Cuatro Caminos», teléfono M-3676. Comenzando a la 1 y media de la tarde, desfilando por la regia pantalla lo siguiente: Un cartón, el episodio número 4 de la gran serie por William Desmond titulada: «El águilaa negra», por Paul Kelly en la estupenda super-producción de un argumento espeluznante, titulada: «El dedo acusador» y complementa el programa una de las joyas más sensacionales de la temporada, titulada «Almas en el mar» en la que es eje principal el incomparable actor Gary Cooper, con George Raff. Una película de intensa dramaticidad, de escenas sublimes, en que el amor y la tragedia son también importantes factores. Los precios son: hasta las seis y media de la tarde 15 centavos, después 20 centavos. La comodísima tertulia con magníficas butacas 10 centavos a todas horas. Mañana, desde la 1 de la tarde, grandiosa matinée «El águila negra», por Gary Cooper en «Almas en el mar» y «La destrucción del vicio». Una película atrevida, pero moral. El lunes: «Saratoga», por Jean Harlow y Clark Gable, y «Tres desalmados» por Robert Young. El miércoles: gran programa doble, estreno en español: «España heroica», «El hombre peligroso», (en español).

INFANTA: «LOS CANDELABROS DEL EMPERADOR»

Para hoy nos ofrece la empresa del fresco y cómodo teatro «Infanta» de la calzada del mismo nombre esquina a Neptuno con el teletono U-3700, un magnífico programa con dos estupendas películas, siendo la principal la que lleva por título: «Los candelabros del Emperador», drama de una época plena de belleza y romanticismo, donde el amor, el sacrificio y el heroísmo, nos ofrecen escenas de intensa emoción, producción movidísima, con 200 diferentes escenas y mostrándonos París, Varsovia, Londres, San Petersburgo y otras de las principales ciudades de Europa, y de la cual son intérpretes principales, William Powell y Louise Rainer, Robert Young y Maureen O-Sullivan; completa el programa el estreno de la cinta: «El niño del cuento», bellísima comedia, repleta de risas y carcajadas, musical en grado superlativo y de una trama cuyas situaciones equívocas proporcionan un divertido entretenimiento, con Patsy Kelly, Lyda Roberti, Robert Amstrong y otros, y por último se exhibirá el bonito cartón en colores «Cataplúm», y la graciosa comedia «Daños y perjuicios.»

Los precios que rigen hoy son: hasta las 5 y media luneta mayores 20, niños 15, tertulia 10. Después: luneta mayores 30, niños 15, tertulia 15, niños 10.

Mañana: «Los candelabros del Emperador», «El niño del cuento», episodio, cartón y comedia.

OLIMPIC: «EL IDOLO DEL REGIMIENTO»

«Olimpic», en Linea y B, en el Vedado, con el teléfono F-6263, de la cadena AlvarezHernández.

Hoy en tandas elegantes de 4 y 45 de la tarde y 9 y 45 de la noche revista semanal y regio estreno de la grandiosa, regia, preciosa joya de muy original argumento «El ídolo del regimiento» la última creación de la encantadora Shirley Temple con Victor Mac Laglen.

A las 6 y 30 y 8 y 30 la colosal y estupenda film «Chorro de oro» con Bill Boyd.

Precios: mayores 15 centavos en la tanda y 20 centavos por la noche. Los niños y la tertulia 10 centavos a todas horas.

Mañana: matinée y tandas con revista, cartón, comedia, episodio «El ídolo roto» con Richard Dix y «El ídolo del regimiento» con Shirley Temple.

VIVES: «EL DIABLO SUELTO» (ESTRENO)

A partir de hoy, este elegante y cómodo cine «Vives», situado en la calle B., entre 27 y 29, en el Vedado, teléfono F-3128, pasará al circuito del señor Edelberto de Carrerá, activo empresario del «Auditorium», «Trianón» e «Infanta», y el cual ofrecerá grandes innovaciones en el espectáculo, siendo el primero de ellos, el estreno en Cuba que ofrece hoy, en tandas de 5.15 y 9.45, titulado «El diablo suelto», graciosa comedia de la R. K. O. Radio, con Gene Raymond y Ann Sothers; para las restantes tandas de 6.30 y 8.30, la sublime joya, Mayerling, con Charles Boyer y Danielle Darrieux. Precios que están al alcance de todas las fortunas Por la tarde, mayores 20 centavos y niños 10. Por la noche, mayores 30 y niños 15. Tertulia 10 centavos a todas horas. Mañana «Almas en el mar», por Gary Cooper; «Comenzó en el trópico», por Carole Lombard, y «El hombre de siempre», por Bill Boyd. El lunes: Deanna Durbin en «Cien hombres y una muchacha» para en breves días, el señor Carrerá ofrecerá estrenos tan importantes como «Jalisco nunca pierde», «Los candelabros del Emperador», «La vida de Emilio Zola».

VERDUN: «100 HOMBRES Y UNA MUCHACHA»

En función continua desde las 2 de la tarde, presenta hoy el elegante cine «Verdún», la más bella producción del año: «100 hombres y una muchacha» interpretada por la maravillosa cantante Deana Durbin con la colaboración de Leopoldo Stokowski al frente de la renombrada orquesta sinfónica de Filadelfia. Además la emocionante cinta: «Muerte en el aire» por Joan Roger y William Gargan. Los precios como de costumbre 15 centavos luneta hasta las 6 y 30 y 20 centavos después. Los niños y la tertulia 10 centavos a todas horas.

El lunes, estreno en Cuba de la cinta española titulada «España heroica».

GRIS: «CHAN EN LAS OLIMPIADAS»

Las carteleras del moderno y elegante cine de las familias «Gris», de la calle E y 17, en el Vedado, con el teléfono M-4292, de la empresa Heydrich y Fernández Ledón, anuncian para hoy un programa estupendo.

A las 4 de la tarde y 8.15 de la noche se exhibirá variedad y estreno de la preciosa, regia joya toda en colores naturales «Nobleza gitana», con la bella actriz Anabella y Henry Fonda.

En tandas elegantes de 5.30 y 9.45 va revista, una comedia y estreno de la formidable y misteriosa super-joya «Charles Chang en las Olimpíadas», con el inimitable detective chino Charles Chang, que personifica el actor Warner Orland.

Precios: Mayores 15 centavos en la tanda y 20 centavos por la noche. Los niños y la tertulia 10 centavos a todas horas.

Mañana: Tanda infantil a las 10 de la mañana con los más preciosos cartones del año. En matinée a la 1.15 y tandas, «Modas y bellezas de 1938», «Al caer de la noche», cartón y episodio.

GRIS: MAÑANA: GRAN TANDA INFANTIL A LAS 10

La empresa del moderno y confortable cine «Gris», sito en la calle E y 17, en el Vedado, con el teléfono F-4292, ofrece mañana domingo una grandiosa tanda infantil dedicada a los niños, funciones matinales que fueron inauguradas el pasado domingo con un éxito grandioso.

El programa combinado comenzará a las 10 de la mañana, es monumental y en él figuran ocho preciosos cartones en colores por Popeye, Betty Boop, el pato Donald, entre estos cartones figura el titulado «Noche Buena», copia nueva, que ha sido el mejor cartón realizado hasta ahora, y el cartón mayor que se ha producido, «Simbad el marino», con Popeye y que consta de dos rollos. También figura en el programa el precioso cartón del pato Donald titulado «Jugando al polo». Y si esto fuese poco, se estrena en Cuba el sensacional y emocionante drama del oeste, de mucha acción «Corazones errantes», con el popular cowboy George O-Brien.

A juzgar por el programa, se puede asegurar que el «Gris» resultará pequeño mañana domingo, pues jamás se ha ofrecido un programa tan interesante a los niños del Vedado en una función dedicada a ellos.

Precios que regirán: Niños 10 centavos y mayores 15.

MODERNO: «100 HOMBRES Y UNA MUCHACHA»

Para hoy señala este teatro un soberbio programa en sus turnos de tarde y noche. «Cien hombres y una muchacha», de Deanna Durbin, Leopold Stakouski; «Carros blindados», de César Romero, Robert Wilcox; el cartón «Monos de vacaciones» y una revista Fox. Hasta las 6.30, 15 centavos, después 20 centavos, niños 10 centavos.

Mañana: En todos los turnos, «Cien hombres y una muchacha», de Deanna Durbin; «Un gran reportaje», de Hobart Cavanaugh, «La fiesta del clubs», «Me los como vivos», «Así soy yo», «Monos de vacaciones» y un Noticiario Fox. Hasta las 6.30, 15 centavos, después 20 centavos, niños 10 centavos.

El lunes, presentación del notable conjunto artístico Hermanos López, acompañados de su orquesta típica, titulado «El espectáculo de las maravillas» y la película «Al caer de la noche», de Robert Montgomery, Rosalind Russell. Tertulia familiar 15 centa vos a todas horas.

El miércoles: «La vida de Emilio Zola», de Paul Muni, y «Al caer de la noche», de Robert Montgomery.

WILSON: «ALMAS EN EL MAR»

«Wilson», en Belascoaín y San Rafael, teléfono U-5863; 15 centavos de 1.30 a 6.30 y 20 centavos después, niños 10 centavos a todas horas.

Hoy, tarde y noche, la revista semanal (Fox Sound New); la variedad especial «Escuela de campeones» y el cartón «Me las pagaréis, villanos», por Popeye el Marino, y las super-atracciones «Almas en el mar», super-producción extraordinaria de la Paramount, interpretada por Gary Cooper, George Raft, Frances Dee y Virginia Weidler, y «Asesinato sin clave», magnífica super-atracción especial, interpretada por Irene Hervey y Walter Conelly.

A las 5 pasado meridiano «Almas en el mar», por Gary Cooper y Frances Dee, y «Asesinato sin clave», por Irene Hervey y Walter Connelly.

El lunes: «El ídolo roto», magnífica producción especial interpretada por Richard Dix y Fay Wray, y «La carrera de la muerte», sensacional y emocionante producción, por Charles Quigley y Dorothy Wilson.

En la próxima semana, «Cómo se nace y cómo se muere», producción científica, sólo para mayores; «La Torre de Neslé» o «Margarita de Borgoña», de la novela de Alejandro Dumas»; «Otra aurora», por Kay Francis y Errol Flynn y «El ídolo del regimiento», por Shirley Temple.

MAXIM: «ENTRE TU Y YO» CON ROBERT TAYLOR

Un programa grandioso es el que ha combinado para hoy la activa empresa del favorito y confortable cine familiar «Maxim», de Bruzón y Ayestarán, con el teléfono U-7049, el predilecto de las familias de la barriada.

Hoy, en matinée, tanda y nocturna, se pasa por la pantalla revista, comedia, estreno de la maravillosa, regia, preciosa super-joya cinematográfica «Entre tú y yo», creación de la bella actriz Bárbara Stanwyck y el favorito galán Robert Taylor, y estreno de la sensacional, estupenda superproducción de gran acción «La ciudad tiembla», con Lily Deste y el dinámico actor Edward C. Robinson.

Mañana; «Los grandes de Londres», con Madeline Carroll y Tyrone Power, «Jalisco nunca pierde» y «La emboscada sangrienta», con Buck Jones.

INGLATERRA: «ALMAS EN EL MAR»

«Inglaterra», en San Rafael y Consulado, teléfono M-5527; 15 centavos de 1.30 a 6.30 y 20 centavos después, niños 10 centavos a todas horas.

Hoy, tanda y noche, la revista semanal (Fox Sound New), la variedad especial «Escuela de campeones, «Almas en el mar», formidable espectáculo extraordinario de la Paramount, interpretado por Gary Cooper, George Raft, Frances Dee y Virginia Weidler, y «Asesinato sin clave», sensacional producción Columbia, interpretada por Irene Hervey y Walter Connelly.

A las 5 pasado meridiano, «Almas en el mar», por Gary Cooper y Frances Dee, y «Asesinato sin clave», por Irene Hervey y Walter Connelly.

El lunes: «El ídolo roto», por Richard Dix y Fay Wray, y «La carrera de la muerte», por Charles Quigley y Dorothy Wilson.

En la próxima semana, «Cómo se nace y cómo se muere», producción científica, sólo para mayores; «La Torre de Neslé» o «Margarita de Borgoña», basada en la novela de Alejandro Dumas; «Otra aurora», por Kay Francis y Errol Flynn y «El ídolo del regimiento», por Shirley Temple.

CUBA Y ROJO: DOS GRANDES PROGRAMAS

Un programa grandioso es el que ha combinado para hoy la empresa López y Rouco, del favorito cine de las familias «Cuba», de Suárez y Corrales. En tanda a las 5 y nocturna a las 8.15 se exhibirá revista, comedia, estreno de la preciosa, original cinta «El primogénito», con Shirley Deane y estreno de la maravillosa, regia, preciosa super-joya «Entre tú y yo», con Bárbara Stanwyck y el favorito galán Robert Taylor. Precios: Mayores 10 centavos en tanda y 15 centavos por la noche. Niños, 5 centavos a todas horas. Mañana: «Cupido al volante» y «Entre tú y yo».

Sensacional es el programa que las carteleras del favorito y coquetón cine familiar «Salón Rojo», de Monte y Antón Recio, anuncian para hoy. A las 5 de la tarde y 8.15 se exhibirá revista, comedia, estreno de la emocionante, estupenda film «El crimen del doctor Forbes, con Brian Donlewy y estreno de la grandiosa, regia, preciosa super-joya «Los grandes de Londres», con Madeline Carroll», Tyrone Power, Freddie Bartholomew y otras estrellas. Precios: Damas y niños, 5 centavos y caballeros 10 en la tanda y mayores 10 y niños 15 por la noche. Mañana: «De regreso» y «Chan en las Olimpíadas».

UNIVERSAL: DECIMO ANIVERSARIO DE ESTE CINE

Con un grandioso y monumental programa a beneficio de sus asiduos se festeja hoy el décimo aniversario del «Universal», el predilecto cine sito en Egido entre Muralla y Sol, que a diario brinda a todos los mejores programas a los precios más populares.

Hoy, en función continua de 1 a 11 se exhibirá revista, estreno en Cuba del sensacional y estupendo drama de mucha acción «El vengador audaz», con John Mc Brown, las jocosísimas comedias «Una por otra» y «Bombazos», los preciosos cartones «Vamos al campo» y «El gran sapo», y por último la divertida comedia «Viva el periodismo», con Tood Kelly.

Rigen hoy precios populares. No deje de asistir hoy al «Universal».

Mañana: «Corresponsal de guerra», «De regreso», «El vengador audaz» y comedias.

UNA NOCHE DE ALEGRIA PARA LOS BAILADORES HOY EN EL C. MONTAÑES

Hoy se efectuará la tan esperada verbena «Una noche de alegria», en los salones magníficos de Prado y Neptuuno, Centro Montañés.

Tres conjuntos amenizarán esta verbena, que dará comienzo a las 9 de la noche y se prolongará hasta las 4 de la madrugada. La orquesta del Profesor Corman, el quinteto «Carballeira» el septeto «Redención», y más de trescientas damitas de nuestra mejor sociedad, darán realce al mencionado acto.

L aentrada para caballeros vale solamente cuarenta centavos; las damas pueden entrar libremente.

Habrá obsequios para el sexo feo y desde luego, para las damas y damitas.

ESTUPENDO ACTO BAILABLE HOY POR LA NOCHE EN LA COLECTIVIDAD CANARIA

De estupendo se puede ya calificar el éxito que alcanzará la monumental verbena «Esta noche es nuestra», que han venido organizando a su beneficio los empleados de la Secretaría General de la Asociación Canaria, y la cual tendrá efecto hoy en sus propios salones de Prado y Neptuno.

La afluencia de público batirá todos los records, ya que el embullo que existe entre la juventud bailadora para asistir a tan anunciada fiesta es enorme.

Un valioso estuche de exquisitos perfumes será sorteado entre la concurrencia, pudiendo entrar en dicha donación tanto los elementos del bello sexo como los del sexo feo. Una verdadera preciosidad que constituirá la alegría de quien sea la persona afortunada.

La comisión organizadora, teniendo en cuenta la segura cantidad de público que concurrirá a esa fiesta, ha tenido el acierto de contratar otro conocido conjunto musical, que causará grata sorpresa entre los bailadores, para también, amenizar los bailables en la terraza.

«Esta noche es nuestra» será una fiesta en la que todos los que concurran podrán después decir que se han divertido «hasta afuera».

A divertirse hoy, pues, en la Asociación Canaria, de 9 p.m. a 4 de la madrugada.

LLEGA HOY TEMPRANO EL SR. M. GARCIA ALVAREZ

Hoy sábado, a las 7 de la mañana, llegará el señor Maximino García Alvarez, presidente general del Centro Asturiano, desembarcando por los muelles de la Ward Line, Compostela y Desamparados.

Ha sido citada para esa hora la Junta Directiva y se invita a los miembros de Secciones y socios en general, que así lo deseen, para que concurran a dar la bienvenida al señor Presidente del Centro.

MONUMENTAL VERBENA HOY EN EL «DEPTIVO. ASTURIAS»

Hoy, día 4, se llevará a efecto en todos los salones del «Club Deportivo Asturias» una monumental verbena en honor de la orquesta Havana Casino, de regreso de Buenos Aires, donde tantos éxitos ha obtenido.

El palacete de Estrella y Subirana vestirá hoy por la noche sus mejores galas una iluminación fantástica, junto con un bello decorado harán del «Asturias» un paraíso.

Entre los alicientes que habrá, figura el magnífico show, donde actuará de maestro de ceremonias el señor Manolo Serrano, popular locutor capitalino.

He aquí los conjuntos musicales que actuarán: Havana Casino, Antonio Ma. Romeu y Septeto Nacional.

Los caballeros abonarán sesenta centavos y las damitas pueden solicitar su invitación en la Secretaría del Club.

BELGICA Y VIOLETA: ESTUPENDOS PROGRAMAS

«Bélgica»: «Sonata de media noche». Damas, 5 centavos.

Un gran estreno de arte, de interés, música, argumento, cuyo título es «Sonata de media noche», por Charles Farrell, que se estrena en todos los turnos de hoy, una película donde aparece personalmente el gran pianista Paderewsky y como complemento a esta grandiosa obra se pasará otra muy interesante también cuyo título es «El último adiós». por Flora Robson, comedias y cartones; los precios son de 5 centavos damas y niños en matinée y tanda. Mañana domingo, un grandioso programa en «Bélgica», «La gran cruz», en español, por René Cardona y Joaquín Busquets, «Tres condenados a muerte», por Conway Tearle, episodio 10 de la gran serie «Jim de la Selva», comedias, cartones y Noticiarios. El lunes: «Quiéreme otra vez» y «Hombres viriles», que es estreno. El miércoles: «Silencio sublime», en español, y «Un crimen único».

«Violeta»: «Un día en las carreras». Damas, 5 centavos.

Un gran estreno para hoy en todos los turnos de este concurrido cine de las familias, cuyo título es «Un día en las carreras», por los Hermanos Marx, como complemento se pasa la interesante obra «El reverso de la medalla», por Lionel Atwill. Mañana: «Un día en las carreras», «Enemigo jurado», episodio 10 de «Jim de la selva», comedias y cartones. El lunes: «Los dos pilletes» y «Sabotaje», por Silvia Sidney. El miércoles 8: Programa grande a precios populares, «De regreso» y «Esposa a sueldo».

SOCIEDADES ESPAÑOLAS

ACTOS PARA HOY

CLUB DEPORTIVO HISPANO-AMERICA y SOCIEDAD DE EMPLEADOS DE LA CERVECERIA LA TROPICAL: Brillante velada en honor del actor Ernesto Arnald, a las nueve p. m., en la Agrupación Artística Gallega.

CLUB DEPORTIVO ASTURIAS: Brillante verbena en sus terrenos de Estrella y Subirana, amenizada por Antonio María Romeu, Havana Casino y Septeto Nacional.

ASOCIACION CANARIA: Gran fiesta bailable por la noche en sus salones y roof garden, amenizada por la orquesta de Antonio María Cruz, el jazz band «Happy Happy» de Ulacia y el septeto Lira Matancera.

SALONES DEL CENTRO MONTAÑES: Magnífica verbena desde las 9 p. m., amenizada por dos orquestas y un quinteto.

JARDINES DE LA CERVECERIA POLAR: Formidable verbena desde las nueve de la noche hasta las cuatro de la mañana, amenizada por Raúl Valdespí, Laferté, Gloria Matancera, Sinsonte de Oro y Obá-Lubé».

UNION PROGRESISTA GALLEGA: Constitución de la Comisión de Relaciones Sociales a las nueve de la noche en Prado 115, altos. La concurrencia será obsequiada.

FIESTAS PARA MAÑANA

HIJOS DEL AYUNTAMIENTO DE POL Y SU COMARCA: Soberbia matinée en la espléndida terraza del Deportivo Carmelo, situada en Linea y 18, Vedado, amenizada por Antonio María Romeu, Gloria Matancera y Quinteto de Tomé.

LICEO DE MEDINA: Hermosa fiesta bailable por la noche en sus amplios salones de la calle 22 esquina a D, Vedado, amenizada por la gran orquesta de Emilio Parada.

SALONES DEL CENTRO CASTELLANO: Hermosa matinée bailable de una a siete p. m, amenizada por la orquesta de Raúl Valdespí, Jóvenes del Cayo y Segundo Bolero.

HIJOS DEL AYUNTAMIENTO DE CAPELA: Banquete de confraternidad social, a la 1 de la tarde, en el café «Cerro Moderno».

CLUB HISPANO-HABANERO:—Brillante matinée bailable de 2 a 7, en los salones de «Curros Enríquez» siuados en Santos Suárez y Dolores, Jesús del Monte, amenizada por Belisario López, Sonora Matancera y Gloria Matancera.

SOCIEDAD JOVELLANOS: Matinée bailable de carácter social en sus salones de Amistad 154, altos amenizada por la orquesta «Happy Happy» de Ulacia.

EN EL CENTRO CASTELLANO HABRA MATINEE MAÑANA, 5

Verdadera animación existe entre los elementos bailadores para asistir a la gran matinée que se celebrará el próximo domingo día 5 en los salones del Centro Castellano. Esta matinée, que es la primera de la serie invernal, promete quedar muy lucida, ya que los muchachos de la Comisión organizadora del baile, ansiosos de brindar un selecto programa musical han contratado la insuperable orquesta de Raúl Valdespí y los afamados septetos «Jóvenes del Cayo» y Segundo Bolero, que dirige Juan Llorente.

Para este día, solamente los caballeros, abonarán 20 centavos por derecho de guardarropía. Las damas tendrán entrada gratis.

MUCHA SERIEDAD EN LA ADMINISTRACION COLECTIVA Y ABUNDANTE EXPANSION PARA LOS SOCIOS BRINDA EN EL CASINO ESPAÑOL LA CANDIDATURA DEL DR. R. INFIESTA

Ha causado gratísima impresión entre los asociados del «Casino Español de La Habana» el hecho de que la Comisión de la Playa apoye la Candidatura número tres.

Sin alardes, sin gravar el presupuesto social, la Comisión de la Playa ha animado, durante el verano, la existencia del Casino con múltiples eventos deportivos, Campeonatos de base ball, competencias de natación senior y junior, Squash con el Círculo Militar y Naval, en la cual el Casino Español ganó la magnífica copa Trienal, donada por el capitán Federico León Blanco.

Así se ha probado con hechos, la conveniencia de fundir la vida tradicionalmente señorial del Casino de Prado, con la vida juvenil, pletórica de arrestos, del Balneario de la Playa.

La Candidatura número 3, que lleva como vicepresidente primero al doctor Ramón Infiesta y Bages, abogado y sportman, letrado de la Cámara Española de Comercio, autor de obras muy estimables y profesor de Derecho bien conocido, cumplirá, si lo favorece el voto de sus coasociados, este propósito: «Mucha seriedad en la administración social; mucha expansión en la vida social».

ALMUERZO EN LA COTORRA

Hoy, sábado, tendrá lugar en los pintorescos jardines «La Cotorra», un delicioso almuerzo homenaje al señor Ramón Peón, conocido cinematografista cubano que ha dejado muy en alto el nombre de Cuba, en sus producciones en México.

Este homenaje es ofrecido por la «Latino Films de Cuba» y la «Unión Nacional de Empresarios», concurriendo además distinguidas representaciones del mundo cinematográfico.

Será un almuerzo típico criollo y lo amenizará uno de nuestros mejores conjuntos musicales.

VA LA GLORIA MATANCERA, ROMEU Y TOME AL HERMOSO BAILE DE POL Y SU COMARCA

Uno de los más brillantes actos bailables de mañana será, sin duda alguna, la matinée que con todo esmero ha venido organizando la simpática sociedad gallega «Hijos del Ayuntamiento de Pol y su Comarca», y la cual tendrá efecto de 1 a 7 p. m. en la espléndida terraza del Deportivo Carmelo, situada en Línea y 18, paradero del Vedado.

Nos comunica el secretario de la entidad, señor José González Freire, que la comisión organizadora garantiza la asistencia de los siguientes conjuntos: Antonio María Romeu, Gloria Matancera y Quinteto de Tomé.

Los bailadores que saben divertirse están, pues, de plácemes. Mañana no faltarán en el Deportivo Carmelo.

DAMAS DE LA COVADONGA

La graciosa jovencita Sara García, fué sometida en días pasados a una arriesgada operación en la conocida clínica «Damas de la Covadonga». La intervención quirúrgica estuvo a cargo del eminente profesor doctor Elpidio Stincer. El estado de la señorita García es muy satisfactorio. Lo celebramos.

A LAS ENORMES VENTAJAS QUE UN BALNEARIO PROPIO BRINDARA A «HIJAS DE GALICIA», SE REFIERE DE MANERA ENTUSIASTA LA PRESIDENTA DE PROPAGANDA

El entusiasmo que el anuncio de la Junta General para tratar sobre la adquisición de playa ha producido entre las asociadas de «Hijas de Galicia» es enorme. En el Sanatorio «Concepción Arenal», las asociadas que a él concurren, no hablan de otra cosa, notándose una corriente de simpatía, que permite vaticinar que una gran mayoría ha de producirse a favor del proyecto.

La señorita Concepción Chao, en su calidad de Presidenta de la Comisión de Propaganda, es una de las personas más indicadas para opinar sobre el Proyecto de Playa; y es por eso que con mucho gusto reproducimos sus manifestaciones:

«Creo, dice la señorita Chao, que «Hijas de Galicia» ha de beneficiarse grandemente con el proyecto playa. Para hacer esta afirmación me baso en la experiencia, puesto que con el servicio que hemos prestado en la temporada que acaba de terminarse, en un Balneario del Vedado, proporcionó un aumento de mil asociadas y satisfizo a cerca de cinco mil que disfrutaron de baños de mar en los meses de mayo a octubre.

«Si en un Balneario que no era propio obtuvimos ese beneficio, es lógico que si adquirimos uno, las posibilidades de aumentar asociadas son mayores. Además, es preciso que no nos coloquemos en un terreno de egoismo, exclusivamente, para enfocar este asunto. Está bien el aumento de asociados; también reconocemos que la playa, científicamente considerada, es un medio de curación para muchas enfermedades; pero ¿es que las asociadas que no están enfermas, no van a disfrutar también de algún beneficio? ¿Nuestros 6.000 niños no merecen que nos preocupemos de brindarles los medios de desarrollarse saludables y fuertes?

«En fin, sería cosa de nunca acabar, si me propusiera enumerar todas las ventajas que han de derivarse de la adquisición de un Balneario. Espero que las asociadas consideren este proyecto con la atención que se merece. Yo, como Presidente de Propaganda, estoy satisfecha de que se haya presentado un nuevo motivo de beneficio para las asociadas y a la vez de engrandecimiento para «Hijas de Galicia».

6 CONJUNTOS ACTUAN HOY POR LA NOCHE EN TODOS LOS JARDINES «LA POLAR»

El tema único entre la juventud bailadora capitalina —e inclusive entre la de los pueblos cercanos a la Habana— es la formidable verbena que desde las nueve de la noche hasta las cuatro de la mañana se celebrará hoy en los jardines de la cervecería «La Polar».

Se trata de un homenaje a Santa Bárbara, habiéndose contratado al efecto seis conjuntos capitalinos famosos: La orquesta de Raúl Valdespí, con su cantante Manrique; la Orquesta Laferté, con Barroso; la «Gloria Matancera», el «Sinsonte de Oro», el conjunto afro-cubano «Iba-Lube» y otro que será una sorpresa.

La comisión organizadora, de la que forma parte el doctor y compañero Ramiro López, no ha omitido esfuerzos a fin de que los miles de bailadores que habrán de concurrir hoy a los jardines de la cervecería «La Polar» pasen una noche inolvidable. Los caballeros sólo pagarán 60 centavos.

BAILE DEL CLUB APOLO

En su nuevo local de Prado 123, entre Monte y Dragones, celebrarán mañana los muchachos del «Club Apolo», su baile dominical de costumbre, el que dará comienzo a las nueve de la noche para finalizar de madrugada.

La magnífica orquesta de «Mojica» y los septetos Sonora Matancera y Lira Matancera, alternarán en los bailables.

Los caballeros pagarán solamente 20 centavos por guardarropía.

EL PROGRAMA DEL DOCTOR GARCIA DEL CUETO Y LOS VALIOSOS ELEMENTOS QUE LE ACOMPAÑAN, REDUNDARIA EN VENTAJAS IMPORTANTES PARA EL CASINO ESPAÑOL

El Comité Central «Pro-Candidatura No. 1» del Casino Español, se dirige en la siguiente forma a los señores asociados:

«La candidatura No. 1, que patrocina la elección del doctor Serafín García del Cueto, para el cargo de Primer Vice-Presidente del Casino Español de la Habana, cree innecesario dirigirse al cuerpo social, exponiéndole un programa, pero, al solicitar vuestro apoyo, un elemental deber le impone la misión de esbozar en líneas generales el propósito en que se ha de inspirar, si vuestros votos la llevan a ocupar los cargos que se van a elegir.

Propósitos

1.—Propender por todos los medios a la mayor unión y compenetración de todos los socios del Casino.

2.—Mejoramiento de todos los servicios, para mayor complacencia de los señores asociados.

3.—Pago de las deudas contraídas durante la fabricación del edificio de la Playa, sin que por ello se aumente la cuota social, ni ninguno de los otros arbitrios existentes.

4.—Estudiar la mejor organización en cuanto al disfrute de la Playa, tratando de que durante todo el año exista el mayor interés en concurrir a la misma, celebrando actos sociales y culturales para esparcimiento de los socios, así como fomentar entretenimientos para los familiares femeninos.

5.—Calorizar el desarrollo de los deportes, contribuyendo a crear una juventud sana y vigorosa.

Estos son nuestros propósitos. A vosotros toca decidir.

EL COMITE CENTRAL.

(Fdo.) Salvador Soler Cabeza, René Acevedo Laborde, Emilio Fernández Travieso, Angel García García, Manuel Díaz Granda y Eduardo Daumy Vila.

Más SOCIEDADES ESPAÑOLAS en la página NUEVE

M.E.C.D. 2016

Más Sociedades Españolas

RELACIONES SOCIALES EN U. FROGRESISTA GALLEGA

En la noche de hoy, sábado, tendrá lugar la constitución de la Comisión de Relaciones Sociales de Unión Progresista Gallega, acto al que concurrirá el Directorio que preside el señor Jesús Pérez Cabo.

Los integrantes de la Comisión aludida se disponen a iniciar sus labores con gran entusiasmo, habiendo dispuesto para la reunión de hoy un buffet para obsequiar a todos los afiliados que asistan a presentar la mencionada toma de posesión.

En el acto a que nos referimos harán uso de la palabra destacados miembros del Directorio, que expondrán a los afiliados la situación en que se encuentran las gestiones que el partido realiza para implantar las juntas Generales en el Centro Gallego, por lo cual habrá de estar muy concurrido el local social, instalado en Prado, 115, altos.

RECIA MATINEE MAÑANA EN «CURROS ENRIQUEZ»

Mañana, domingo, celebrarán los muchachos del «Club Hispano Habanero» una soberbia matinée bailable en los salones de «Curros Enríquez», la simpática sociedad de Santos Suárez y Dolores.

Actuará Belisario López, la Sonora Matancera, de Valentín Cané, y otro aplaudido conjuntos.

La matinée del domingo 12, que será también en «Curros Enríquez», será amenizada por cuatro conjuntos musicales: Antonio María Romeu, Belisario López, Sonora Matancera y Gloria Matancera.

LA SOCIEDAD DE CAPELA Y SU AGAPE DE MAÑANA

Para mañana, domingo a las doce meridiano y en los salones del café «Cerro Moderno», de la Calzada del Cerro número 877, está señalado el banquete que esta simpática sociedad efectúa en homenaje a sus asociados y como premio a la labor magnífica desplegada por los mismos en los últimos tiempos.

Desea dicha sociedad con ese homenaje, conmemorar un aniversario de su fundación y festejar además la implantación de los nuevos estatutos sociales, que positivamente son un adelanto y cumplen de modo eficaz los deseos y aspiraciones sociales, porque abarcan y satisfacen cuantas necesidades puedan suscitarse por los asociados para un mejor desenvolvimiento en la lucha por la vida. No sólo se protege al asociado cuando está enfermo y es necesario embarcarlo a países de clima más propicio, sino que se le ayuda si estuviera privado de libertad por cualquier circunstancia, así como también si se encuentra sin trabajo y en muchas otras oportunidades en que le fuera indispensable el apoyo de la institución.

CONSTITUYE UNA GARANTIA LA ESCUELA PRIMARIA DEL CENTRO DE DEPENDIENTES

Toda escuela se funda con el propósito de que en ella se adquiera conocimientos y se eduquen los que por su edad deben ir a ella. Pero no todas las escuelas son tales ni prestan el servicio adecuado a ese propósito. Por eso escoger un centro docente es tanto como elegir el lugar donde uno confía que va a recibir el estudiante los conocimientos intelectuales y de todo orden que tiendan a darle principios, educar sus facultades, instruirle en la aplicación de ellas, a formar, en una palabra, su personalidad. Después de la paternidad, la función más respetable en relación con el niño es la que realiza el maestro, y éste, según sus cualidades y su eficacia, ha de influir decisivamente en la dirección de sus educandos, en su preparación para la vida, en sus días futuros, en la existencia que cada uno ha de cumplir.

Las escuelas de la «Asociación de Dependientes del Comercio», representan, en este orden de cosas, una garantía. En ellas, durante 57 años, se han educado varias generaciones; y así han contribuído, poderosamente, a enriquecer la cultura popular y a su difusión.

Esta Academia tiene abiertas sus escuelas primarias para todo el que desee llevar a ellas sus muchachos. Hay dos secciones. Una para niñas y otra para varones.

Baranda y Rego

San Rafael 5

ENTRE INDUSTRIA Y AMISTAD

La mayor casa en Cuba Dedicada Exclusivamente a SOMBREROS para SEÑORAS

presenta

HOY

a sus distinguidas y selectas clientas una Sensacional exposición de Sombreros. Los más originales que las grandes casas de Moda en París y New York, están indicando actualmente de gran novedad

y todos a **PRECIOS MUY ECONOMICOS**

Nuestra sucursal en el

31 de NEPTUNO

continúa también hoy la

Sensacional Oferta

a 85 c. y $1.15

Sombreros de última Moda acabados de recibir en dicha SUCURSAL con la etiqueta marca "NEPTUNO"

Baranda y Rego

SAN RAFAEL No. 5

ENTRE INDUSTRIA Y AMISTAD

666 Domina el **PALUDISMO** en tres días.

Líquido - tabletas Salve Ungüento Gotas para la nariz

CATARROS en un día. Tónico y Laxante

Busto desarrollado y reconstituído con las saludables y reconstituyentes:

PILDORAS ORIENTALES

Solicito gratis hoy el folleto descriptivo, se lo enviamos bajo sobre sin membrete. Diríjase a P. ORIENTALES. Apartado 1244.—Habana.

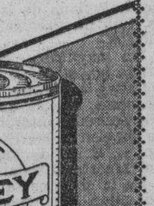

Santa Claus

será más generoso que nunca este año con las familias y niños de Cuba gracias a las popularísimas

LECHES CONDENSADAS

CREMA DE ORO

LA HABANERA Y HATUEY

siempre frescas *siempre puras*

Consúmalas en todo momento y

GUARDE SUS ETIQUETAS

para que participe en nuestro monumental y nunca igualado

Plan de Regalos para Navidad

Lea las bases y fíjese en la profusión y calidad de los regalos en los periódicos

"AVANCE" e "INFORMACION"

TRES MARCAS de ABSOLUTA GARANTIA

COMPAÑIA LECHERA DE CUBA, S. A.

CRONICA HABANERA

BODA NOTARIAL.—En la residencia de su abuela, la distinguida dama María Dolores Ramos de Mahony, en el reparto Buena Vista, se celebró anteayer la boda de la bella señorita Lea Hidalgo y Espinosa con el señor Miguel Febles Méndez, joven concejal del Ayuntamiento de San José de las Lajas.

Dicho acto, de carácter íntimo, tuvo efecto ante el notario de esta capital, doctor Chils Navarrete, testificando por ella los señores Eduardo Mahony, capitán del Ejército Libertador; Domingo Camacho, José Martínez y William P. Mahony; y por él, el doctor Néstor Carbonell, representante a la Cámara, y los señores Alicio Ruiz, alcalde de San José de las Lajas, y Jerónimo Valdés Alsina, alto empleado del central «Portugalete».

Un corto número de amigos presenció el acto, sirviéndose después un rico buffet en el comedor de la casa.

Sobre la mesa, que aparecía cubierta por un lindo mantel de encajes y adornada con un centro de dalias blancas, destacábase el «wedding cake».

Lea Hidalgo

Empezaremos la relación de las señoras que allí se encontraban con la madre del novio, Rogelia Méndez de Febles.

Carmela Ramos de Mahony, Renée Molina de García Kohly, Lolita Fernández de Velasco de Montalvo, Mercedes Marty viuda de Baguer, Flora Ruiz de Kohly, y Conchita Valdivia de Santo Tomás.

Clara Carreras de Mendieta.

Monona Rivero de Veith, Guy Hadley de Kohly, Amelita García de Zumeta, Eva García de León, María Luisa Someillán de Vidal, Pilarina del Toro de Piquer, Pilar León de Camacho, Maruja Barraqué de Sánchez, Margarita Ruiz Lavín de Herrera, Ofelia Vidal de García Comesañas, Luisa María Cueto de Piñeiro, María Fernández de Bourke, Celia Campa de Argüelles Edith Covani de Belmonte, Ofelia Blanco viuda de Argüelles, y cerrando la relación la encantadora Pilila Camacho de Echevarría.

Entre las señoritas, Graciela de la Campa, Eithel Belmonte, Martha Sánchez Barraqué, Pepita Rivera, Hilda Landa, Anita Elostegui, Lydia Bonich, Kewpsie Rovira, Olga Wilryck.

Mirta García Rivero, Mary Alvarez, Hortensia Pérez, María Amelia de la Campa, Ernestina Blanco y Laudelina Febles.

Con la señora de Mahony hizo los honores de la casa su lindísima hija la señorita Lily Mahony.

EN EL COUNTRY CLUB.—Con gran lucimiento se celebró anoche, en el Country Club de la Habana la comida que ofrecía el Excmo. señor Emilio Edwards Bello, ministro de Chile, en honor del Excmo. señor Mateo Márquez Castro, ministro del Uruguay, y de su gentil esposa Corina Sere Rucker, que embarcan el próximo día 9 umbo al extranjero.

Alrededor de la mesa, bellamente decorada con flores, se sentaron, además, los siguientes invitados:

El ministro de Venezuela, excelentísimo señor Alberto Smith.

El secretario de Hacienda, doctor Manuel Giménez Lanier, y señora Emma Cabrera.

El embajador de Cuba en México, doctor José Manuel Carbonell, y señora América Andricain.

El senador doctor Wifredo Albanés, presidente de la Conferencia de Radio.

El señor Ellie Bertrand, secretario de la Legación de Francia, y señora de Bertrand.

El señor César Gorri, secretario de la Legación del Uruguay.

El doctor José María Chacón y Calvo, director de la Dirección de Cultura de la Secretaría de Educación.

El señor Camilo Riccio, cónsul general de Chile, y señora Anita Alonso.

El señor Alvaro González Gordón y señora Nena Velasco.

El señor Salomón Maduro y señora Bibí de Lima.

Y las señoritas Manolita Bravo y Lillian Albanés.

FIESTA CAMPESTRE. —Las distinguidas educadoras Abigail Morales y Josefa Alvarez, Directoras del gran plantel del Vedado «Nuestra Señora de las Mercedes», ofrecieron anteayer una fiesta campestre a sus alumnas de los grados inferiores en premio al comportamiento y aplicación durante el curso.

Se celebró tan simpática fiesta en los hermosos jardines de «La Polar» donde en su amplio campo de juegos encontrarcn las niñas toda clase de alicientes.

Las Directoras les ofrecieron una espléndida merienda y la empresa «La Polar» las obsequió con la rica Trimalta.

EL DR. RODRIGUEZ ALVAREZ. Acaba de ser objeto de una honrosa distinción nuestro querido amigo, el joven y ya notable civilista, doctor Rodolfo Rodríguez Alvarez, abogado de la Dirección de Beneficencia y talentoso publicista.

El doctor Rodríguez Alvarez, que es además Profesor de la Escuela Privada de Derecho, ha ingresado como Miembro de la «Societé de Legislation Comparée», de París, una de las más importantes y prestigiosas instituciones científicas europeas que se ocupan del estudio del Derecho extranjero.

Congratulamos al distinguido profesor por tan senalado homenaje.

BODAS DE ORO. — En la fecha de ayer celebró sus bodas de oro, cincuenta años de felicidad un respetable y querido matrimonio de la sociedad habanera; el conocido hacendado Manuel Galdo y Mariño y su distinguida esposa Dolores Dulzaides.

Tan grata fecha, fué festejada en la intimidad del hogar, en unión de sns hijos.

Reciban con estas líneas, los esposos Galdo-Dulzaides, nuestra más afectuosa felicitación.

DEL CASINO DE LA PAYA.—En constante animación, se ve noche tras noche, el siempre favorecido «Casino de la Playa», sitio preferido por nuestras familias.

La fiesta del jueves último, que se prolongó hasta tarde, estuvo muy favorecida.

Hubo un magnífico show integrado por conocidos artistas y se bailó hasta tarde con la orquesta «Casino de la Playa» y «Conjunto del Ritmo».

Numerosos los «parties» allí reunidos.

Citaremos únicamente uno muy alegre donde se encontraban las reinas de la Agricultura.

El doctor José Pérez Cubillas y su esposa Carmelina Reyes con la señorita Ortiz-Cabanzón, Reina del Tabaco, la señorita Eleida Tejera, Reina del Azúcar, la señorita Sofía Fleury, Reina del Café, la señorita Berta Poldo, Reina del Maíz, la señorita Emilia Gutiérrez Gallardo, Reina de la Industria Textil y la encantadora señorita Ana Margarita Pernas, Reina de la Agricultura.

También se encontraban en esta mesa las señoritas Dora Ortiz y Matilde Montes y los señores Bernardo Barrie y Guy Chambless.

Hoy sábado, será una noche de gran afluencia en el «Casino de la Playa».

Numerosas reservaciones de mesas hay ya, reservadas por conocidas familias habaneras que desean disfrutar del agradable ambiente de distinción que allí reina.

Se bailará hasta tarde.

Tema para nuestra crónica.

BUFFET SUPPER.—El miércoles último ofreció un buffet supper en su residencia del Vedado la respetable dama Adelaida Blanco viuda de Dolz, en honor del señor Leopoldo Dolz, cónsul general de Cuba en Barcelona, que goza de una licencia en la Habana, y de su bella esposa Julia Dolz, que cumplían en esa fecha quince años de casados: bodas de cristal.

Entre la concurrencia se hallaban el doctor Gonzalo Alvarado y señora Herminia Dolz, Sammy T. Tolón y señora Marina Dolz, doctor Henry Dolz y señora Dulce María Castellanos, Aurelio Nargancs y señora Adelaida Dolz, Jesús Aranguren y señora, José Antonio Rodríguez y señora, Federico Castellenos y señora, Raúl Gutiérrez y señora.

Las señoritas Nena Castellanos, María Teresa Bassave y Carmela Dolz.

Y los señores José R. Castellanos, Jesús Castellanos, Luis Basave y Esteban Buñola.

(Continúa en la página ONCE)

DE SAN MIGUEL DE LOS BAÑOS

Aunque oficialmente no haya dado comienzo la temporada de invierno en este Balneario lo cierto es que ya con el descenso de la temperatura en las últimas semanas un buen número de personas ha iniciado ya su permanencia en estas montañas para beneficiarse con su ambiente fresco y sutilísimo aromado por la vegetación hecho salud por las emanaciones de Rádium de los manantiales y tonificado por el Sol esplendoroso con que se ilumina nuestro valle sonriente.

Además de las familias de que ya he dado cuenta en mis anteriores crónicas he tenido el gusto de saludar por aquí como temporadistas a las familias de Don Marcelino de la Cantera, del Ingeniero señor Goizueta, las señoras viuda de Rivero, de Sánchez, de Rocafort, de Alejandro Fernández de Gou, de Elías Miró con sus hijas y entre ellas la esposa del doctor Gutiérrez de Celis a las familias de Pino, de Lezama, de Reguera de Schweyer, del Dr. Portuondo, del señor Albera, de Juan, de Boza Masvidal, de Villar, del Ingeniero cardenense señor Arias, de Imar, a la señora Carmela Berenguer viuda de Abascal, al Dr. José de la Luz León y a la querida compañera en la prensa señora Lesbia Soravilla que prepara una nueva novela para continuar los éxitos de las precedentes entre las cuales tenemos en nuestras manos «Cuando Libertan los Esclavos», que obtuvo éxito tan resonante.

La familia del patriarca Matancero señor Casas ya ha dado comienzo a la construcción del nuevo y magnífico chalet con que había de engalanarse este Balneario y por su parte el distinguido abogado oriental doctor Andrés Portuondo, también está levantando la residencia en que habrá de pasar aquí sus temporadas sucesivas, en unión de su distinguida esposa Esther Lamar y sus bellas sobrinas las señoritas Alonso y Aguirre tan admiradas en este pueblo.

Por otra parte en estos días darán comienzo las obras de ampliación de la Iglesia del Balneario terminando así la nave que estaba pendiente con la cual quedará una construcción verdaderamente monumental de estilo romántico con cuyas obras se aumentará la comodidad de los fieles y el embellecimiento de la villa. Aunque hay otras obras en perspectiva próxima, preferimos esperar a que se inicien para referirnos a ellas.

El Ayuntamiento de Limonar ha tomado acuerdos muy acertados para contribuir al progreso de esta Estación Termal y el Alcalde doctor Rodríguez Dubrocá, entre otras medidas encaminadas a ese fin ha dispuesto colocar un sello en toda la correspondencia oficial en el que se hace la recomendación de las aguas siguiendo de esa manera los procedimientos que se utilizan en los Municipios de las naciones más adelantadas que contribuyen con su propaganda y con su apoyo a exaltar todo lo que poseen de verdadero mérito en sus jurisdicciones.

Con tan anticipado comienzo fácil es augurar una animadísima temporada de invierno en este Balneario, con la cual se renovarán las tradicionales costumbres de la sociedad cubana que siempre escoge el campo para hacer en él sus estancias durante los meses de invierno o seamientras se efectuaban las labores de la zafra.

El Corresponsal.

Raquitismo! Linfatismo!...

DEPURATIVO IDEAL

de los **NIÑOS** y de los **ADULTOS**

JARABE de RABANO IODADO DE GRIMAULT

En todas las Farmacias

TOLEDO

TAMAL EN CAZUELA

Una de nuestras especialidades

Amplios reservados. Abierto día y noche.

BARCELONA y AGUILA. HABANA. TEL. M-2051.

ARROLLADO

Cecilio Galiano González, de 14 años y de Puerta Cerrada 13, fué asistido en el Primer Centro de Socorro, de lesiones menos graves, que sufrió en la esquina de Vives y Antón Recio, al ser alcanzado por el auto 18,421 que menajaba Angel Mateo Toribio, vecino de Monte 244.

Dr. TOMAS R. YANES

CIRUJANO-OCULISTA

Consultas diarias de 3 a 5 p. m. (Sábados previo turno). Calle 23 Nro. 328, esq. a B. (Vedado). Telf. F-7181

Creando la nueva silueta

En los estilos de fajas que ilustramos—así como en los que componen la totalidad de nuestro surtido—los diseñadores han sabido captar las nuevas tendencias de la moda.

Sin esta cualidad esencial, nadie podrá obtener, por bien hecho que esté un vestido, el suave perfil que exige la silueta actual.

Para sus nuevos vestidos debe usted adquirir ahora en "La Filosofía" la nueva faja, aliada inseparable de su elegancia.

Modelo 235.—Corselette de encaje "alenson" al frente y la parte de atrás de "Lastex" superior. El busto reforzado para mejorar la línea. Ideal para trajes de noche. Tallas del 34 al 38 ..... **5.00**

Modelo 1503.—Faja de fino material color peach y elástico "Lastex" en las caderas. Cerrada a un lado. Largo 15 pulgadas. Tallas del 25 al 32 ..... **5.95**

Modelo 6405. — Sostén de encaje de "alenson", finísimo, color ocre, con refuerzos de satín pespunteados .. **2.50**

Modelo 3513.—Faja de cutí brocado color peach, con elásticos franceses en ambos lados y refuerzo de cutí pespunteado en el frente y caderas. Cerrada a un lado. Largo 16 pulgadas. Tallas del 26 al 36 ..... **4.95**

Modelo 4960.—Ajustador largo para reducir el diafragma. Confeccionado en fino encaje Alenson color ocre, con refuerzos de satín pespunteado en el busto. Tallas del 34 al 44.. **2.50**

LA FILOSOFÍA

M.E.C.D. 2016

NO ESTA CONFORME LA DIRECCION DE SANIDAD CON LOS PARTES EPIDEMIOLOGICOS DE JEFES LOCALES

Se estudia en la Secretaría de O. P. un proyecto de acueducto destinado a Holguín, que hoy no tiene ninguno

Se atiende los trabajos efectuados en la zona oriental afectada por las inundaciones. Se sugiere un enrajonado especial para una carretera. Obras recibidas en Banes

Ayer tuvo el repórter oportunidad de cambiar unas impresiones con el hábil ingeniero señor José M. Betancourt, Jefe del Negociado de Ingeniería Municipal de Obras Públicas, que recientemente fué a la región oriental para hacer estudios sobre los acueductos de Holguín y Banes.

El señor Betancourt, manifestó que estaba trabajando allí una comisión técnica, integrada por el ingeniero Sánchez Giquel experto en obras hidráulicas, y el ingeniero D-Scott, con los cuales efectuó personalmente distintos estudios topográficos en busca de manantiales apropósito para el Acueducto de Holguín. El Departamento tiene el propósito de obtener agua de pozo, en lugar de represar fuentes, pero en caso necesario se embalsarán las aguas del río Matamoros o del Cocoyugüin que ofrecen bastante garantía.

Antes de su regreso a la Habana, el señor Betancourt, dispuso la formación de un censo y un catastro de la población, para conocer las condiciones de la ciudad holguinera. Los ingenieros Giquel y Scott, continuarán trabajando allá.

También nos informó el distinguido funcionario, que en Camagüey a su regreso, obtuvo de la Compañía Cubana de Electricidad, que se comprometiera a hacer el tendido gratis para el Estado, de las instalaciones para la nueva Planta de Purificación del Alcantarillado local. Asímismo gestionó y espera haya sido con éxito probable, la rebaja del precio en el fluído de suministro, en cantidad importante, para el acueducto camagüeyano.

Se interesa el señor Borges por los obreros del Dragado de la Isabela de Sagua

Tiene en estudio el señor Borges, el problema creado por las dificultades judiciales de la Compañía del Dragado de Isabela de Sagua, sobre todo en el aspecto relacionado con los derechos de los obreros a percibir los haberes que se les adeudan. El Secretario estima que la resolución ampara esos derechos.

Sugerencia del Negociado de Caminos y Puentes

Dadas las condiciones del subsuelo en la ruta de Punta Alegre a Punta de San Juan, recomienda el Negociado de Caminos y Puentes la conveniencia de hacer en ella un enrajonado especial. La superioridad resolverá.

Recepción de obras

Por delegación de la Superioridad, el ingeniero Oñate, ha recibido las obras de la ruta de Banes a Samá, recientemente terminada.

Los pagos

Continuará hoy la Pagaduría Central los pagos correspondientes al personal temporero, que cobra por la Ley del 24 de julio, Fondo Especial de Mejoras en Ríos y Puertos.

Los trabajos en las zonas afectadas por las grandes lluvias

El Secretario Max Borges, manifestó ayer a los periodistas, que estaba disponiendo con urgencia, lo conducente a los trabajos de reparacion en las zonas afectadas por las inundaciones en Oriente.

Aseguró que muy pronto se dará comienzo a un nuevo tramo en la ruta de Sagua de Tánamo, a la Estación del ferrocarril, en Manzanillo, a la reconstrucción de las alcantarillas destruídas, y en Mayarí a a la reparación del puente. Si el Congreso vota el crédito necesario, dichas obras serán ampliadas notablemente.

Tomaron posesión de sus cargos

Ayer tomaron posesión de sus cargos, los altos Jefes de O. P. señores Armando Figarola, de la Jefatura de Limpieza de Calles, y en el Negociado de Construcciones Civiles y Militares, los ingenieros Enrique Luis Varela y Manuel Febles.

Informe aprobado

Ha sido aprobado el informe de Consultoría, en relación con el expediente promovido por el Matadero Industrial S. A., para que se le conceda autorización, para terraplenar terrenos cenagosos, en determinado lugar del puerto de la Habana.

Los vecinos del Cobre han solicitado permiso para efectuar una rifa con el fin de hacer varias obras públicas

En vista del abandono en que se halla la localidad, los residentes se preocupan por lograr algunas mejoras. La demora en situar fondos para Educación es circunstancial

Los vecinos del término municipal del Cobre, en Oriente, después de constituírse recientemente en Comité de Defensa Local, han dirigido una comunicación al señor Secretario de Hacienda lamentándose del estado de abandono en que tradicionalmente se halla sumido el pueblo por desidia e incapacidad de las autoridades encargadas de remediarlo.

En consecuencia, para efectuar distintas obras de beneficio al procomún, como la reparación de la Casa de Socorro, la ampliación de una alcantarilla destinada al río que cruza la población y la compra de útiles y enseres para el Centro Local de Veteranos, solicitan del referido funcionario la autorización correspondiente, a fin de celebrar una rifa en combinación con las centenas de los tres primeros premios de la Lotería Nacional.

El doctor Giménez Lanier estudia el asunto.

Han sido resueltos favorablemente los expedientes de pensiones siguientes:

América Hernández Torres y Fredolinda Artística Hernández y Cancio, como hijas del capitán Antonio Hernández Acosta, con $315.00 anuales; María de la Caridad de la Luz Catalina Castellanas Baffi, hija de Ramón Castellanos Armiñán, teniente coronel, con 270 pesos anuales; Armelio Lorenzo Cuenca Reyes, con 240 pesos anuales; Armelio Lorenzo Cuenca Reyes, con 240 pesos anuales; soldados José Mompié; Gustavo Despaigne; José del Carmen Chaveco; Jesús Dulce Licea; Tomás Polo; Jesús Alvarado García; Silverio Reyes; Jaime Núñez; Jesús Chaviano y Bartolomé Moreno Rojas, con 180 pesos anuales cada uno. Modesta Marroquín y sus hijas, como familiares del soldado Miguel Bravo Díaz, con $135 anuales, María de las Mercedes Echemendía Sori y sus hijas Julia, Esperanza y otras, como familiares del soldados Agustín Bartolín Sánchez, con $135 anuales.

Embarcó el subsecretario

Para la ciudad de Cienfuegos, donde residen sus familiares, embarcó ayer el subsecretario de Hacienda, doctor Adalberto Ruiz Montaño, a fin de asistir a los funerales de un familiar de su esposa allí fallecido.

No es culpa de Contabilidad

Según nos informó ayer el Director de Contabilidad, señor José Luis Beruff Mendieta, están por situar los fondos para el pago de sueldos a maestros de algunos distritos del interior de la República, atraso debido al cambio de personal en el Negociado de Personal, Bienes y Cuentas de la Secretaría de Educación. Igualmente se halla retrasado con ese motivo el que corresponde a Retiro Escolar.

Inspectores detenidos

Miembros de la Policía Judicial detuvieron ayer a los inspectores del uno y medio por ciento nombrados Miguel Fonseca Reyes y Eduardo Dumois Cárdenas, por estar reclamados por el Juez de Instrucción de Puerto Padre en causa que instruye aquel Juzgado por los delitos de fraude y estafa. La Dirección General de Rentas e Impuestos aún no tiene noticia oficial de esta detención e inmediatamente que la reciba propondrá al Secretario de Hacienda, la suspensión de empleo y sueldo de ambos empleados y la formación del correspondiente expediente administrativo.

E. P. D.

LA SEÑORA

JUSTA MARIA JUNCO DE CASTAÑEDA

HA FALLECIDO

Dispuesto su entierro para hoy, sábado, a las cuatro y media de la tarde, los que suscriben, viudo, hijos, madre, hermanos y demás familiares, ruegan a las personas de su amistad se sirvan concurrir a la Capilla de la Funeraria Vior, calle de Zapata, entre Basarrate y Mazón, para desde allí acompañar el cadáver al Cementerio de Colón, favor que agradecerán.

Habana, Diciembre 4 de 1937.

Armando Castañeda y Rivera; Berta, Ernesto y Gualberto Castañeda y Junco; Isabel Portillo; Rosalía, Félix, Manuela, Eusebia y Juan Junco; José Castañeda; Hilda Oliva; Sely Oliva.

E. P. D.

LA SEÑORITA

ELIA MARIA NADAL Y CORTE

HA FALLECIDO

(Después de recibir los Santos Sacramentos)

Y dispuesto su entierro para hoy, sábado 4, a las cuatro de la tarde, los que suscriben, padres, hermano, abuela, tíos y demás familiares, ruegan a las personas de su amistad encomienden su alma a Dios y se sirvan acompañar su cadáver desde la calle 10, número 146, entre 17 y 19, Vedado, al Cementerio de Colón, favor que agradecerán eternamente.

Habana, diciembre 4 de 1937.

José Nadal; Elia Corte de Nadal; José Miguel Nadal y Corte; Luisa Pruneda viuda de Corte; Luisa Nadal de Lasa; Consuelo Nadal viuda de Griffith; Leonor y Miguel Nadal; Eulalia y José Corte.

MAGAZINE HUMORISTICO de NAVIDAD del DIARIO DE LA MARINA

CON LA COLABORACION DE LOS MAS CONOCIDOS HUMORISTAS Y CARICATURISTAS CUBANOS

Castor Vispo, Miguel de Marcos, Rodolfo Arango, Lillo Jiménez, Carlos Robreño, Eladio Secades, Roseñada, Massaguer, García Cabrera, Aguilar Silvio y Vergara

Será distribuído gratis por el DIARIO DE LA MARINA con su edición del 22 de diciembre de 1937.

Celebró Sanidad el 104 natalicio del sabio Finlay

Al acto concurrió el Jefe de Salubridad de Norte América, Dr. Cummings. Los escolares

El doctor Hugh S. Cummings, Director General de Salubridad del Gobierno de los Estados Unidos de Norte América, que momentos antes acababa de llegar a la Habana, concurrió al acto que la Secretaría de Sanidad organizó en honor a la memoria del doctor Carlos J. Finlay con motivo de celebrarse el 104 aniversario de su nacimiento, al pie de la estatua que existe en el parque de su nombre frente al edificio de dicha dependencia del Estado.

Todo el cuerpo médico del Departamento se congregó junto a la citada estatua, escuchando la palabra del doctor López del Valle, que presentó al doctor Cummings haciendo una relación de sus méritos en el orden sanitario y recordando, más tarde, a los doctores Gorgas, Kean y Furbush que colaboraron con Finlay en su famoso descubrimiento.

El doctor Cummings demostró su satisfacción de concurir al homenaje que se le ofrecía al sabio Finlay. Agregó que recordaba con afecto a viejos compañeros de labores sanitarias que los había conocido muy jóvenes y que se desenvolvían todos en un plano de actividad, luciendo acaso más jóvenes que antes.

Finalmente dió a conocer los grandes planes que tiene para el saneamiento de toda la América, esperando que todos los sanitarios del continente constituyan un verdadero ejército que, con unidad de acción, actúe por la salubridad, por la riqueza y por la prosperidad de todos los países americanos.

Los niños de varias escuelas públicas, con su asistencia, dieron mayor realce al acto organizado para conmemorar la fecha del natalicio del ilustre sabio cubano.

Posteriormente el doctor Cummings visitó la Escuela Sanitaria Nacional y el Instituto Finlay.

El doctor Cummings sigue viaje hoy a otros países latino-americanos.

La Junta Nacional y Finlay

Por su parte la Junta Nacional de Sanidad y Beneficencia dedicó su breve sesión de ayer, a conmemorar el 104 aniversario del natalicio de Finlay, haciendo uso de la palabra el doctor López del Valle, que dió cuenta del acto celebrado en el Parque Finlay, de la asistencia de los alumnos de las escuelas etc.

Lesionada una dama al chocar anoche un auto y un ómnibus

La máquina se detuvo en un cambio de luces, lo que dió lugar al citado accidente

En la esquina de San Lázaro e Infanta, chocaron anoche el ómnibus 56010, de la ruta 20, que conducía José Pérez García, vecino de Real 146, en Puentes Grandes, y el auto 19935, que guiaba Angel Leal Domínguez, domiciliado en Aramburo 20.

A consecuencia del accidente sufrió lesiones de carácter grave, la señora Aurora González García, de 50 años de edad, empleada y vecina del Hospital de Maternidad, situado en Línea y G, en el Vedado, que como pasajera viajaba en el expresado ómnibus.

El vigilante 1251, Leandro Ortega, de la Sección del Tránsito, dice que se encontraba de servicio en el expresado lugar, cuando transitaba por San Lázaro el auto de referencia, y al cambiar la luz verde por la roja, detuvo su marcha, chocando contra el mismo el ómnibus que le precedía en ese momento.

Fueron puestos ambos choferes a disposición del Juez de guardia que lo era anoche el doctor López Centellas, Juez de Instrucción de la Sección Quinta.

Anciana lesionada de gravedad

Al caerse en su domicilio se produjo anoche lesiones de carácter grave, la anciana Cristina Castro García, de 63 años, viuda y vecina de Xifre número 2.

FELICITA EL DR. REMOS AL MINISTRO DE ESTADO DE LA REP. DE EL SALVADOR

El Subsecretario de Estado, doctor Campa, manifestó a los periodistas, ayer, que el Ministro de Relaciones Exteriores de El Salvador se ha dirigido por cable al Canciller Remos, felicitándolo por su gestión en pro de la pacificación de España.

Otra noticia ofrecida por el doctor Campa a los informadores, fué la referente a que en la Exposición de Pintores Hispano-americanos celebrada en Ciudad de México, obtuvo un segundo premio el pintor cubano García Cabrera, con el cuadro «Trapiche Colonial». La información fué enviada a la Cancillería por la representación diplomática cubana en la capital azteca.

MALTRATO

Isabel Mora Serrano, de 36 años y de Obrapía 20, fué asistida en el primer centro de socorro de lesiones leves, que sufrió al ser maltratada de obras por Luz María Rodríguez, vecina de Mercades 16 y medio sin causa justificada.

CRONICA CATOLICA

PROGRAMA DE LOS DIVERSOS ACTOS CATOLICOS QUE SE ANUNCIAN PARA MAÑANA EN LOS TEMPLOS HABANEROS

En la capilla del Sanatorio de las Católicas cubanas.

A las nueve de la mañana en la capilla del Sanatorio de las Católicas Cubanas solemne función a la Virgen de la Medalla Milagrosa, patrona del famoso sanatorio.

Se invita a las asociadas.

Congregación Mariana de la Anunciata

Celebra la reunión mensual, misa y comunión con arreglo al siguiente horario:

A las siete y treinta de la mañana la reunión en el salón de juntas de la casa social.

A las ocho de la mañana, en la capilla de la Congregación la misa, plática evangélica por el padre Esteban Rivas, S. J. comunión, bendición del Santísimo y reserva.

NOTA:

El martes siete del actual a las 10 de la mañana, se efectuarán las elecciones para la renovación de las directivas de la Congregación. Estas son dos: una para la sección de Jóvenes y otra para la de los Caballeros.

Se advierte que solo podrán votar los congregantes que asistan a los actos mensuales de la Congregación y estén al corriente de la cuota social.

En la iglesia de Reina

A las ocho de la mañana, ejercicio de la novena a la Inmaculada, misa, de Comunión para la sección de Empleadas y talleristas del Apostolado de la Oración y demás personas que no hayan podido el primer viernes practicar la comunión reparadora al Corazón de Jesús, plática por el P José María Aboy, S. ., bendición y reserva.

En la iglesia de Nuestra Señora de la Caridad

A las nueve de la mañana, misa y ejercicio de los novenarios a la Inmaculada Concepción y Nuestra Señora de Guadalupe.

Asociación Eucarística Popular.

En la capilla de las Madres Reparadoras, la función mensual de la Asociación Eucarística Popular.

A las siete de la mañana, misa de comunión

A las nueve misa cantada.

Horas de vela al Santísimo de 10 de la mañana a cinco de la tarde.

A las cinco de la tarde rosario, visita a Jesús Sacramentado, cánticos, bendición y reserva.

En la iglesia de San Nicolás de Bari.

A las siete de la mañana, rosario, ejercicios del triduo a San Nicolás de Bari, cuya fiesta onomástica se celebra el día seis a las ocho y treinta de la mañana y de la novena de la Inmaculada Concepción.

A las siete y treinta y ocho misa de comunión.

A las nueve da la mañana función mensual de la Archicofradía del Santísimo con sermón, procesión del Santísimo, bendición y reserva.

En la iglesia parroquial del Vedado

Celebra los cultos mensuales la Asociación del Rosario Perpetuo, de la iglesia parroquial del Vedado con los siguientes cultos:

Siete de la mañana misa de comunión.

A las cinco de la tarde, exposición Santo Rosario con misterios, cantados, plática, reserva, procesión del Santo Rosario y salve.

En la iglesia parroquial de San Agustín

Misas a las siete, ocho, nueve y treinta, once y doce en la capilla de la iglesia de San Agustín, sita en el reparto La Sierra, calle quince entre doce y catorce.

En esta capilla habrá un solemne triduo a la Inmaculada Concepción los días seis, siete y ocho, después de la misa de siete y treinta de la mañana.

En la ermita de Arroyo Arenas.

A las diez de la mañana, misa y plática a Jesús Nazareno del Rescate de Arroyo Arenas.

En la iglesia parroquial de Guanajay

A las ocho de la mañana, ejercicio de los 21 domingos de San Hilarión, misa parroquial armonizada y plática.

A las diez de la mañana, el mismo ejercicio, sermón y misa armonizada de fundación.

A las cinco de la tarde, los solemnes domingos Eucarísticos, visitas a la Virgen a San José y San Hilarión.

En la iglesia de San Juan de Letrán

El rosario Perpetuo de la Habana, celebra los siguientes actos religiosos:

A las siete y treinta de la mañana misa de comunión general.

A las ocho y treinta misa cantada.

A las cuatro y treinta de la tarde exposición de S. D. M., Santo Rosario con misterios cantados, plática, reserva, procesión del Rosario y salve cantada.

En la iglesia del Carmen

La Guardia de Honor del Corazón de Jesús, celebra la función, mensual reparadora:

A las siete y treinta de la mañana, misa de comunión reparadora

A las tres de la tarde exposición de S. D. M., y vela hasta las cinco y treinta de la taarde.

A las cinco y treinta de la tarde Rosario, ejercicio, de Adoración y Reparación sermón por el director P. Fernando de Santa Teresa, O. C. D. reserva y procesión del Corazón de Jesús.

Colegio La Inmaculada

El gran colegio La Inmaculada celebrará los siguientes actos católicos:

Sábado cuatro:

A las nueve y treinta de la mañana, misa solemne y sermón en honor de la Medalla Milagrosa.

Domingo 5:

A las ocho de la mañana misa de primera comunión de las alumnas del actual curso escolar.

En la iglesia del Santo Cristo

Misas de siete a once con explicación del Evangelio en español.

Además en la de diez se predica en inglés.

A las cinco y treinta de la tarde exposición de S. D. M., Rosario, ejercicio de la novena a la Inmaculada, sermón por el P. Claudio García, O. S. A. bendición y reserva.

En la iglesia del Santo Angel

A las ocho de la mañana misa y comunión mensual reparadora.

A las nueve de la mañana, misa cantada y sermón.

Después de la misa, actos de adoración y Reparación, bendición y reserva.

A las cinco de la tarde, solemne novenario a la Inmaculada Concepción.

En la Santa Iglesia Catedral

A las ocho de la mañana, misa y ejercicio de la novena a Nuestra Señora de Loreto en su capilla de la S. M. Iglesia Catedral.

A las nueve misa solemne de Tercia y sermón.

En la iglesia de San Francisco

A las siete y treinta de la mañana, misa de comunión de las Marías de los Sagrarios la cual aplicarán por el eterno descanso de la señora Madre del director, R. P. Fray Guillermo Basterrechea, O. F. M.

A las ocho de la mañana, misa y ejercicio de la novena a la Inmaculada Concepción.

A las tres de la tarde la función mensual de las Marías de los Sagrarios, predicando el director P. Guillermo O. F. M.

A las ocho de la noche, exposición del Santísimo, corona, ejercicio de la novena, conferencia, bendición y reserva.

La conferencia será pronunciada por el Padre Ignacio Biain O. F. M.

A las ocho de la noche exposición del Santísimo corona, ejercicio de la novena, conferencia, bendición y reserva.

La conferencia será pronunciada por el Padre Ignacio Biain O. M. O.

Versará sobre el siguiente tema: «El comunismo sus causas y remedios».

Este tema de palpitante actualidad, serán tratados a la luz de las últimas Encíclicas del Papa Pío XI.

Todo católico debe saber a que atenerse respecto de estos problemas que tanto preocupan hoy a la Humanidad.

La Conferencia será a las ocho de la noche en la iglesia de San Francisco, sita en Cuba y Amargura.

En la iglesia del Espíritu Santo

Celebra los cultos mensuales correspondientes al actual mes de diciembre, el apostolado del Espíritu-Santo en la iglesia de su advocación, sita en Cuba y Acosta, con arreglo al siguiente programa:

Misas de comunión a las siete y ocho de la mañana, con plática por el Párroco doctor Alberto Martín.

A las diez de la mañana, misa y plática por el R. P. Antonio Arias, S. J. Después de la misa, exposición de S. D. M., solemne Trisagio, reserva e himno al Espíritu Santo.

En la iglesia de la Merced

La guardia de honor del Corazón de Jesús de la iglesia de la Merced celebra la misa y comunión mensual reparadora de diciembre con plática por el director P. Dr. Florencio García, C. M.

A las nueve de al mañana, misa cantada y sermón.

En la iglesia parroquial del Cerro.

Novena a la Inmaculada Concepción en la iglesia parroquial del Cerro:

Por la mañana a las ocho y treinta.

Por la tarde a las cinco.

El Jubileo Circular

En la capilla de los Padres Pasionistas de la Víbora, el Jubileo Circular.

La exposición del Santísimo, después de la última misa, que se celebre en esta capilla de San Mariano y San Buenaventura, Víbora.

A las cinco de la tarde, rosario, visita a Jesús Sacramentado, sermón cánticos, letanías de los Santos, procesión del Santísimo y reserva.

En la parroquia de Bauta.

Solemne función a la Virgen de la Medalla Milagrosa en la iglesia parroquial de Bauta sita en Hoyo Colorado con el siguiente programa:

A las diez de la mañana, misa solemne y sermón por Monseñor Manuel Arteaga, provisor y vicario de la Archidiócesis de la Habana.

Después de la misa se impondrán Medallas a las nuevas asociadas.

La fiesta a la Milagrosa en la iglesia del Caimito

Domingo 5:

A las nueve de la mañana misa solemne, oficiando el Párroco R. P. José María Fernández Gayol

El sermón a cargo del M. I. Canónigo Arcediano de la Catedral de la Habana doctor Manuel Arteaga y Betancourt.

LA ASOCIACION BIBLIOGRAFICA INAUGURA SU PRIMERA BIBLIOTECA POPULAR

En nombre y representación del Comité Ejecutivo de la Asociación Bibliográfica Cultural de Cuba, invitamos por este medio a las autoridades, a la prensa, al pueblo de la Habana y a los señores asociados para la inauguración del primer salón-biblioteca organizado por nuestra entidad, sita en la Avenida de Juan Delgado número 10, entre General Lee y Lacret, Santos Suárez, Víbora, acto que tendrá efecto hoy sábado 4, a las cuatro y media dela tarde. **(Fdo). Dulce María Borrero de Luján, Julio Villoldo, Sebastián Gelabert, Fermín Peraza, Antonio Alvarez Pedroso, Isaac Cabrera, Lorenzo Rodríguez Fuentes.**

Reglamentados los trabajos obreros en los sea-trains

La Secretaría del Trabajo dicta una Resolución protegiendo los intereses obreros portuarios

Aprobó ayer el Secretario del Trabajo el acuerdo de la Junta Técnica de Previsión de Accidentes del Trabajo sobre las medidas de seguridad dictadas y que se deberán observar en los trabajos de carga y descarga de los sea-trains en el muelle de Hacendados, para salvaguardar a dichos obreros.

Igualmente firmó otra Resolución el doctor Portuondo Domenech, que tiene por objeto proteger los intereses del trabajador portuario, en la tramitación de las denuncias formuladas de acuerdo con el artículo 20 de la Ley que regula las Comisiones de Inteligencia Obrera; disponiéndose que «cuando se observe en el expediente incoado en la Comisión de Inteligencia Obrera que es insustanciable la denuncia, por haber sido formulada por personas no autorizadas para ello, se le advierta al denunciante, a fin de que pueda subsanar el defecto, antes de que se dicte la Resolución definitiva».

Una tercera Resolución aprueba el dictamen emitido por la Asesoría Jurídica, relativo a que en el trabajo diurno en las panaderías deben observarse las mismas vigentes disposiciones que son aplicables a toda empresa industrial, entre las que se encuentran señaladas las propias panaderías y cuyas disposiciones fueron promulgadas con posterioridad al 12 de agosto de 1933, dándoseles preferencia a las emanadas del Reglamento dictado en el año de 1928».

ALGUNOS REMITAN EL MISMO DURANTE VARIAS SEMANAS SIN MODIFICAR CIFRAS EPIDEMICAS

Se llama la atención, oficialmente, pues no es posible que siempre haya el mismo número de enfermos contagiosos. Se sigue la investigación del caso de los falsos enfermeros

De un tiempo a esta parte vienen observando los altos jefes sanitarios que periódicamente algunos jefes locales de sanidad, al dar cuenta del estado diario epidemiológico del término, consignan el mismo numero de casos de fiebre tifoidea o de paludismo y de tuberculosis pulmonar, sin que ni el transcurso de los días, semanas y hasta meses, hagan variar las cifras. Entre esos jefes locales se hallan el de San José de los Ramos y el de «El Cobre», que desde hace tiempo anuncian la existencia de cinco casos de tifoidea.

El Director Auxiliar de Sanidad, doctor López del Valle, estudiados los casos, ha telegrafiado a dichos representantes sanitarios en San José de los Ramos y El Cobre preguntándoles, casi irónicamente, cómo es que desde hace muchas semanas aseguran la existencia de cinco casos de tifoidea.

Otro tanto viene sucediendo en cuanto al Paludismo y la Frambesia. Muchos jefes locales ignoran el verdadero estado epidemiológico de sus términos, de los cuales conoce la Direción de Sanidad por los alcaldes municipales o por particulares, dándose el caso de que en la mayoría de las veces son inexactas las cifras sobre palúdicos, tifoideas y otras enfermedades contagiosas.

Esto hace pensar a las autoridades sanitarias superiores que no puede confiarse en los telegramas diarios que remiten los jefes locales ya que parece que el empleado de la oficina trasncribe siempre el telegrama del día anterior con propósitos que se desconocen, pero que perjudica nuestro estado sanitario para con el extranjero y a los propios vecinos de los pueblos afectados que ignoran el verdadero estado sanitario de la región.

Títulos falsos de enfermeros

En el curso de las investigaciones que ha venido practicando el señor Alberto Rodríguez Sust, Jefe del Negociado de Enfermeros de la Dirección de Beneficencia, en relación con el gran número de falsos títulos de enfermeros que una academia privada ha expedido violando las leyes cubanas, se ha podido saber que la referida Academia se denomina «Institución Nacional Pitman» la que, además, extiende un carnet de enfermero a los «alumnos» que han terminado el curso por correspondencia.

El señor Rodríguez Sust ha podido comprobar que esos titulados enfermeros vienen siendo empleados en varias clínicas particulares de Morón, Florida y la propia ciudad de Camagüey, así como en muchos centrales azucareros de dicha provincia.

Nos agregó el Jefe del Negociado de Enfermeros que dicha Institución Nacional Pitman no está autorizada para enseñar la profesión de enfermero y mucho menos expedir título y carnet, los que sólo facilita la Universidad Nacional, previo examen y después de haberse cursado treinta y seis meses de práctica y teoría.

Una fábrica de camas pide se le pague

La gerencia de la fábrica de camas «La Vizcaya» ha reclamado del Secretario de Sanidad los adeudos pendientes por suministro de esos muebles a los hospitales de Remedios y Matanzas. Dice que en caso de que no se le pueda pagar, se incluyan dichos adeudos en los próximos presupuestos.

Merecido ascenso

Confirmando la noticia anticipada hace días, el Secretario de Sanidad y Beneficencia, doctor Zenón Zamora, firmó ayer el Decreto de orden interior ascendiendo al señor Fernando Pellejero, probo y competente empleado del Negociado de Desinfección y Saneamiento, al cargo de Jefe del Servicio de Desinfección de etsa Capital, plaza que desempeño durante 39 años el señor Francisco Fuentes, fallecido recientemente.

Muy felicitado ha sido el señor Pellejero por sus compañeros, quienes han visto siempre en él a un amigo, entusiasta colaborador de la Sanidad.

Los concursos de maternidad

Según se nos ha informado, próximamente se darán a conocer los principales premios en metálico y de honor que se ofrecerán a las madres y niños que concurran a los concursos nacionales de maternidad e infancia que el Secretario de Sanidad quiere celebrar este año al igual que se hizo desde su fundación por el doctor Enrique Núñez hasta 1930 en que se suspendieron.

A las madres pudientes se les entregarán medallas de oro y diplomas de honor que serán adquiridos por la Secretaría de Sanidad.

Estado de las epidemais

En las seis provincias existian, hasta ayer a la una de la tarde, 2,361 atacados de Paludismo, 167 de Fiebre Tifoidea. 160 de Frambesia y ocho de Poliomielitis anterior aguda, habiéndose registrado un nuevo caso de esta última enfermedad; el del menor Modesto Sabina Vila, vecino del poblado de Manicaragua y accidental del hotel Delicias, situado en Monserrate 151, en esta Capital.

Se ignora el paradero de una niña por un perro

La Dirección de Profilaxis de la Rabia de la Dirección de Sanidad nos ruega que por este medio avisemos a los familiares de la niña que fué mordida por un perro en la Avenida de Acosta hace varios días, porque el animal ha sido confirmado como positivo de rabia. Dicha niña debe ser presentada en las oficinas de la referida Direción con el propósito de someterla al tratamiento antirrábico.

LA PRIMITIVA Y M. ILUSTRE ARCHICOFRADIA DE LOS DESAMPARADOS CELEBRO MUY SOLEMNES FIESTAS CON ARREGLO A LO QUE DISPONE SU REGLAMENTO

La Primitiva, Real y Muy Ilustre Archicofradía de los Desamparados, celebró con gran esplendor las fiestas que anualmente dispone su Reglamento.

Se ajustará al siguiente programa:

Izamiento de banderas: El jueves once de noviembre se procedió al izamiento de las banderas de Nuestra Señora de los Desamparados y la de la Patria en la azotea de la iglesia Nuestra Señora de Monserrate, a los acordes del Himno Nacional ejecutado por la Banda del Cuerpo de Bomberos de Regla, la cual a continuación dió una brillantísima audición musical la cual fué muy aplaudida por el numeroso público, que presenció este acto de homenaje a la Religión y la Patria.

La bandera de Nuestra Señora de los Desamparados la izó la Camarera Mayor señora María Ramírez de Cantero y Camareras honorarias.

La de la Patria por el presidente general, Ldo Secundino Baños en unión de los señores directivos.

Se amenizó con repique de campanas, disparos de palenques y la elevación de globos alusivos al acto.

Terminada la retreta, los Bomberos Veterenos de la Habana, al mando del teniente Massana, pasaron al templo, dispensando a su Patrona, que aparecía en el altar mayor, al saludo reglamentario.

A esta cristiana cortesía asistieron la Camarera Mayor, Camareras, la directiva y numerosos cofrades.

Solemne novenario: Del viernes 12 al sábado veinte tuvo lugar el solemne novenario a Nuestra Señora de los Desamparados, a las nueve de la mañana, con misa solemne de ministros celebrada por el Párroco R. Juan Lobato Farrujía. A continuación el activo sacristán de la iglesia de Nuestra Señora de Monserrate, señor Eliseo Sánchez, dirigía el rezo del Santo Rosario y el ejercicio de la novena con gozos cantados, terminándose con el canto del himno a Nuestra Señora de los Desamparados del Maestro Ubeda.

La parte musical de todo este solemne novenario estuvo a cargo del famoso coro, que dirige la célebre cantante señora Carmelina Díaz, acompañado al órgano por el reputado Profesor señor Jaime Ponsoda, organista de esta iglesia parroquial.

Obtuvieron un gran triunfo artístico, el coro su directora y acompañantes.

La novena estuvo muy concurrida de cofrades y fieles.

La mesa de colectas estuvo servida por la Camarera Mayor señora María Ramírez de Cantero y Hermanas por ella designadas.

Grandiosa vísperas. El sábado 20 a las ocho de la noche hubo solemnes vísperas con Santo Rosario, letanías cantadas, sermón, solemne salve, retreta y fuegos de artificio.

Pronunció el sermón el Excmo y Rvdmo Sr. Arzobispo de la Habana, Monseñor Manuel Ruiz. Como punto doctrinal demuestra la necesidad del estudio de la doctrina cristiana para poder cumplir con las obligaciones que nos impone la ley santa de Dios.

Como sermón prueba la grandeza incomparable de la Augusta Madre de Dios, la Virgen María, no solamente en cuanto a su creación, sino que así mismo, como Madre, no solamente de los Desamparados, sino de los desterrados hijos de Eva en este valle de lágrimas exhortando a recurrir a Ella en todas nuestras necesidades pues lo que Dios puede por su infinito poder, Ella lo puede por Gracia.

Fué maravilloso el sermón del docto Prelado de la Archidiócesis de la Habana prodigandcsele unánimes elogios.

Un magnífico coro mixto integrado por el de Carmelina Díaz, y reputados cantantes, acompañados de orquesta, bajo la dirección del maestro Ponseda, interpretaron de manera magistral, las letanías de Coronado, la Salve de Eslava y el Himno del Maestro Ubeda.

En la solemne salve, ofició Monseñor Juan J. Lobato Rendón, Venerable Párroco de San Nicolás de Bari, asistido de los Padres Arcadio Marinas y Benigno González y acólitos del templo, bajo la dirección del sacristán señor Eliseo Sánchez.

Los Veteranos Bomberos de la Habana con la representación de los actuales Bomberos Municipales y los de Regla, montaron Guardia de Honor en el Presbiterio del Altar Mayor, durante las magníficas vísperas, que presidieron, el Párroco P. Lobato el Presidente y directivos, la oficialidad de los Cuerpos de Bomberos y la Camarera Mayor y Camareras Honorarias.

Después de las vísperas en el atrio de la iglesia la Banda de Bomberos de Regla, celebró una brillantísima Retreta, quemándose vistosas piezas de fuego de artificio, que hicieron las delicias del inmenso público, que dispensó grandes aplausos a la reputada Banda de los Bomberos de Regla.

La magna función: El domingo 21, a las nueve de la mañana se llevó a cabo la magna fiesta patronal con inusitada pompa.

El altar mayor y su presbiterio lucían primoroso adorno floral debido a la Casa Trías.

Ofició en la grandiosa misa solemne, el párroco de Marianao, R. P. Belarmino García Feito, asistido de los Padres Escolapios Antonio Entralgo y Lorenzo Pagés y de los acólitos del templo revestidos de gran gala.

Actuó de Maestro de Ceremonias, el señor Eliseo Sánchez, Sacristán del templo.

Se desplegó toda la grandiosa pompa del ritual católico.

Pronunció sublime Panegírico el gran orador R. P. Evelio Díaz Cía, que ha sido unánimemente ensalzado y felicitado su autor.

Los mismos elementos musicales de las vísperas interpretaron de manera magnífica la misa de Rivera. Monstrate esse Matrem de Aldega, Himno Eucarístico de Sagastizábal y el Himno del compositor Ubeda a Nuestra Señora de los Desamparados.

Fueron unanimemente felicitados el Maestro Ponsoda y la señora Carmelina Díaz, por tan brillantísima parte musical.

Los Bomberos Veteranos de la Habana, los actuales Municipales y los de Regla se turnaron en la Guardia de Honor durante el Santo Sacrificio de la Misa.

Presidieron el Párroco, la directiva en pleno de la Hermandad, la Camarera Mayor, camareras de Honor y Honorarias, el Jefe de Bomberos y la Oficialidad de los Cuerpos allí representados y representaciones de diversas entidades católicas.

Asistió un público numeroso, que salió altamente satisfecho del esplendor de la fiesta patronal a Nuestra Señora de los Desamparados tributada por su P. R. y M. I. Archicofradía a la cual felicitamos y de un modo especial a su directiva, camarera mayor y demás camareras.

A las cuatro de la tarde se constituyó la mesa para el sorteo de tres premios gratuítos entre las clases pobres.

Formaban esta mesa, el Párroco, Padre Juan José Lobato, el Mayordomo, secretario y tesorero y varios vocales, la camarera mayor, señora María Ramírez de Cantero, señora Guadalupe Villamil de Baños y señora Teresa Farragut de Dominé y señora Amparo Mendizábal de Kholy, presidenta del Catecismo parroquial de Monserrate y los cronistas Católicos de los diarios habaneros.

Verificado el sorteo dió el siguiente resultado:

Primer premio: número 1454. 10 pesos.

Segundo premio: número 2867, 5 pesos.

Tercer premio: número 2318, 5 pesos.

Los pobres tenedores de estas papeletas pueden hacerlas efectivas presentándolas en casa del mayordomo Felipe Cantero, San Miguel 117 altos.

Se advierte a los cofrades y demás fieles, que del 22 al 30 del actual, se está celebrando a las cuatro de la tarde, otro solemne novenario a Ntra Señora de los Desamparados, organiza por la Camarera Mayor y Señoras camareras sancionado por el Párroco y la directiva de la Primitiva Real y Muy Ilustre Archicofradía de los Desamparados.

GABRIEL BLANCO

Primitiva, Real y Muy Ilustre Archicofradía de María Santísima de los Desamparados.

Convocatoria.

Cumpliendo acuerdo de la Junta Directiva de esta Archicofradía, se cita a los hermanos pertenecientes a la misma, para la junta general extraordinaria que habrá de celebrarse en el salón de actos de la iglesia de Nuestra Señora de Monserrate, el próximo viernes día 16 del actual a las cinco de la tarde con el fin de dar a conocer la resolución dictada por el Excmo y Revdmo Señor Arzobispo de la Habana, relativa a la construcción del altar a la Santísima Virgen de los Desamparados y de adoptar los acuerdos concernientes a esa obra.

Para el caso de que no se reúna el quorum que exige el artículo 117 de los Estatutos, se cita por segunda vez a los cofrades para la junta que de tener efecto en la fecha y lugar antes indicado, a las cinco y media de la tarde y para tratar del propio asunto, con la advertencia de serán válidos los acuerdos, con cualquier número de Hermanos que asistan.

Habana, noviembre 17 de 1937.

Segundino Baños, Pte. Rafael Gómez González, Secretario.

Concentración de Caballeros Católicos de la Provincia de Pinar del Río

El domingo 29 del actual se reconcentrarán en la capital de Pinar del Río, todas las Uniones de Caballeros Católicos de esta provincia, bajo la presidencia del Síndico Provincial, señor Oscar Avello, el cual se ha dignado invitarnos personalmente a tan importante acto.

M. I. Archicofradía del Smo. Sacramento de la Santa Iglesia Catedral

El día 27 del actual, a las 8.30 de la mañana, esta M. I. Archicofradía celebrará solemnes honras fúnebres por los Cofrades y bienchores difuntos. Se ruega a los Hermanos que asistan a tan piadoso acto portando el distintivo de la Corporación.

Habana, 23 de noviembre de 1937.

A. LANCIS, Secretario.

DOS INTERESANTES NOTICIAS DE CHILE

Concurso de Historia Ibero-Americana.

El Rotary Club de Valparaíso, Chile, ha abierto un Concurso para una Historia Ibero Americana que tenga de 180 a 200 mil palabras. Podrán participar en este concurso todos los escritores chilenos y extranjeros residentes en Chile. El plazo para entregar los trabajos vence el 30 de junio de 1938. Las copias deben enviarse en doce ejemplares.La Historia debe tomar el origen, nacimiento y desarrollo de la civilización iberoamericana, como un solo fenómeno y debe dejar en el ánimo de los lectores del Continente un sentido favorable al aprecio y mutua comprensión de sus diversos pueblos.

Casas para estudiantes extranjeros

El Gobierno, por intermedio de la Universidad de Chile, destinará una apreciable extensión de terreno para casas de estudiantes extranjeros, los que serán transferidos a la Universidad y se encuentran ubicados en la Quinta Normal de Agricultura, con frente a la Avenida Matucana. La primera casa que se construirá será la de los estudiantes bolivianos, por cuanto lo estipulan las disposiciones de la Universidad ante los acuerdos tomados, en este sentido por la Comisión Mixta Chileno-Boliviana. Para facilitar la pronta realizoción de este importante proyecto, el Gobierno dará toda clase de franquicias aduaneras para internar materiales de construcción.

Principio de incendio

Anoche ocurrió un principio de incendio en la casa Habana 86, donde existen las oficinas y depósitos de la Compañía Riera, Toro Van Troistern, siendo apagadas las llamas con los extinguidores por el empleado de la misma, Jenaro Ramiro Pereira, quien declaró que las mismas habían tenido lugar en las basuras depositadas, originándolas alguna colilla de cigarro.

Acudió el material de incendio que no tuvo necesidad de funcionar.

M.E.C.D. 2016

MATANCERAS

La junta de ayer

En las Siervas de María.

Como estaba anunciada se celebró el jueves la reunión de los siete comités que tienen a su cargo la venta de cantos y ladrillos para las obras que se realizan en el Convento de esas abnegadas ministras de los enfermos.

Primeramente se hizo entrega de las cantidades cobradas por las respectivas tesoreras, ascendiendo a la suma de trescientos dieciocho pesos, que con los seiscientos cincuenta entregados anteriormente hacen un total de novecientos sesenta y ocho pesos.

Dos presidentas, las señoras Juanita González de Obregón y Marilita Rodríguez de Urréchaga, faltaron a la junta por encontrarse en la Habana y se sabe que con lo que ellas hubieran aportado la ascendencia de la colecta superaría a la cifra de mil pesos.

El segundo acuerdo tomado fué el de posponer para el 2 de enero la tómbola que iba a organizarse para el día 26 de diciembre y que los cantos y ladrillos premiados se vean en el primer sorteo de enero, ya que no se han vendido sino los números inferiores a veinte mil.

También se acordó que ese día 2 de enero, que es el de la convención de los Caballeros católicos, visiten estos del Convento, para lo que se les hará una galante invitación.

Comisionado el Cronista para obtener los juguetes y chucherías para la tómbola y el árbol de Navidad, que como es un anticipo de Reyes reunirá en el Convento a todos los niños de Matanzas, desde mañana comenzaré a postular a veinticinco de ellos, solicitando cualquier juguete, golosina o chuchería que para ellos mismos ha de ofrecer el árbol de Navidad de las Siervas.

Otros muchos acuerdos de importancia tomáronse en esa junta del jueves, pero la premura con que escribo estas líneas y la falta de espacio me hacen que deje para mañana el completo de esta nota.

La señora de Campos

Graziella Mena.

Celebra hoy su natalicio la interesante, muy gentil y muy distinguida dama, a la que enviamos nuestro más afectuoso saludo.

Airosa figura de nuestra gentry, la elegante y blonda esposa del señor José A. Campos, no hay obra benéfica en Matanzas que no prestigie con su nombre, ni calorice con sus entusiasmos y su siempre generoso aporte.

Hija de aquel inolvidable Marcelo Mena, de tan grata recordación, Graziella Mena de Campos disfruta de simpatías, de afectos y consideraciones infinitas en todos nuestros círculos.

Tenga un día pleno de venturas quien tan acreedora es a la felicidad y a la dicha que reina en su plácido hogar.

Felicidades, señora.

La velada de mañana

En el Teatro Sauto.

A beneficio de los Asilos de la Beneficencia y Casals, las dos instituciones que dirige con inigualado acierto el doctor Miguel A. Beato, se celebrará mañana domingo en nuestro primer coliseo una gran fiesta con programa interesante, variado y ameno.

Organizadores de este acto son los jóvenes pertenecientes a «La Esperanza de la Fraternidad».

Para amenizar la velada viene de la Habana la Banda de la Casa de Beneficencia, teniendo un número de recitaciones la triunfal Hilda Lois y la soprano Carmen Melchor.

Colocadas las localidades entre nuestras principales familias se verá «Sauto» de bote en bote mañana.

Nuevo gabinete

Del doctor Rubén Font.

Para la casa número 107 de la calle de la Merced ha trasladado su consulta el joven y muy estimado doctor Rubén Font Tió.

Se ha instalado con su familia allí también, brindándose a su numerosa clientela y sus amistades.

Exitos muchos deseamos al joven galeno, que es factor valioso en las filas del Conjunto Nacional Democrático, en que milita.

Modas de invierno

En la «Casa Grande».

Abierta está ya la exposición de las novedades traídas por Carlos Irastorza, en su reciente viaje a New York.

En las vitrinas de la calle de Independencia y en las de Ayuntamiento, admiran los matanceros los primeros que ya en telas, ya en abrigos y en preciosos modelos rubricados por las más famosas casas neoyorquinas ofrece «La Casa Grande» a su marchantería.

Ensembles de tarde, trajes de sport y de calle y toilettes de gran vestir para las fiestas próximas de Año Nuevo, detienen a cuantos pasan por esas vitrinas de «La Casa Grande», centro exclusivo y el más avanzado de la moda en nuestra ciudad.

La firma Paramount, en trajes de caballeros ha enviado a sus representantes en Matanzas, los señores Irastorza, lo que priva hoy entre los elegantes neoyorquinos. Líneas sobrias, corte impecable, pintas las más fashionables, son las características de los trajes que exhibe «La Casa Grande».

Un nuevo artículo han introducido en sus ventas esos jóvenes y prestigiosos comerciantes: los sombreros para señoras y señoritas, réplicas todas inspiradas en las colecciones presentadas en la Exposición de París por esos Reyes de la Moda que se llaman los Schiaparelli, Lelong, etcétera, etcétera.

La boda del jueves

En la Catedral.

Ante el más numeroso y selecto conjunto de la sociedad matancera, ratificaron sus juramentos de amor, en la Catedral de San Carlos, en esa bella tarde del día 2 de diciembre, la encantadora señorita Margot González Ramos y el cumplido y caballeroso joven Pedro García y García.

Decorado el templo con plantas que eran todas del «Jardín Botánico», y floreciendo en el altar las airosas espigas de gladiolos del propio jardín, sobre el albo marco que formaban las hipómeas de la estación, lucía en toda su severidad y en toda la augusta majestad de su belleza, esa vieja Iglesia yumurina de la que es Párroco el Reverendo doctor Jenaro Suárez Muñiz.

Puntual a la cita que diera a sus amistades, se presentó en el atrio de San Carlos la señorita González, que hizo su entrada del brazo de su padrino el vicepresidente de los Caballeros Católicos, señor Antonio González y González, despertando a su paso por la florida senda que recorrió hasta el presbisterio, la admiración de cuantos allí se hallaban.

Elegantemente ataviada con una robe que tenía todo su encanto en la riqueza de la tela y en la sencillez de líneas en que estaba inspirada, avanzaba Margot por entre la doble fila de iinvitados, serena, esbelta y airosísima, dibujándose en sus labios esa sonrisa inefable que resplandece en los rostros de cuantas como ellas van al altar nimbadas por el amor y la dicha que rubrica sus desposorios.

Un ramo precioso, creación del «Jardín Botánico», completaba el encanto de la nupcial toilette de la señorita González.

Pleno de júbilo, esperaba en el altar el elegido de su corazón, acompañado de su señora madre, Manuelita García de García, madrina del ceremonial.

Mientras leía la epístola el sacerdote, musicalizaba el órgano el Ave María, atacando después la Marcha de esponsales cuando de nuevo recorrieron los novios la alfombrada senda que los devolvió al hogar de sus padres, ya para siempre unidos por los indisolubles lazos matrimoniales.

Rubricaron el pliego como testigos de la feliz pareja, por ella Don Antonio Menéndez Pendes, respetable figura de la colonia hispana matancera, el doctor Alvaro García y García, juez de Camajuaní, don Cándido Montoro Penela, y por él, el doctor José Manuel García y García, el señor Juan Antonio Alvarez y el administrador del National City Bank de la Perla del Norte, José R. García.

De la Iglesia se trasladaron los novios y la numerosa concurrencia al hogar de Don Antonio González, sirviéndose allí un espléndido buffet, dotado de todas las exquisiteces.

Sandwiches y pastas, cakes y dulces, con licores, sorbetes y un magnífico ponche hicieron las delicias de los numerosos amigos de las familias González-García.

Daré ahora la concurrencia, que es toda una página del gran mundo matancero.

Iniciaré la lista con la madre del novio, señora Manuelita García de García, y sus hermanas Juanita, la señora de Menéndez Pendes, Lola, la vida de García, y su prima Zelaida Montero de Menéndez.

Cecilia Sánchez de García, que hoy brilla en la sociedad cardenense en rango tan principal; Carlota Taquechel de García, Cuca Barrio de García, Blanca Boffill de Rodríguez y la señora viuda de Taquechel.

Agustina Pino, Irene Vaya de Rodríguez, Eudorica Ramos viuda de Rodríguez, Carmila Ramos de Montoto y María Ramos de Cid, tías todas de la desposada.

Avelina Bea de Ramos, Josefa Palmón de Ramos, Esther Varela de Ramos y María Peralta de Rodríguez.

Blanca Grandain.

Y las señoritas Carmen González Ramos, hermana de la adorable fiancée, Evangelina y Julia Rodríguez, Estela Quevedo, Marcela Gómez, Enriqueta y Angélica Rovirosa, Isolina Cid, Antonia y Graciella Mora, Hilda García, América Marcos, María Lauzurica, Concepción Pla, Vineta y Gliciera Fons, Delia y Coralia Varela Pla, tan interesantes las dos; Carmen Novo, Isabel Varela, Elvira Hernández, Margot Coello, Esther Tellaeche, María del Carmen Ballester, María Luisa Barreau, Maura Suárez, Siomara Trelles, Anita Bilbao, a la que acompañaba Juan Rodríguez, Delia Rodríguez Varela en pareja con Manolo E. de la Portilla, Minina Mora y Miguel Mayor, Isabel Mora y Daniel Ruano, María Josefa Gómez y Francisco Galán, esta última una habanerita muy charmante.

Eudosia y Nelia Ramos, Isabel Ramos Varela, Noemí Montoto y Elsa Cid.

Entre los caballeros, Antonio González, padre de la novia; José García, José Ramón García, Antonio Menéndez Péndez, Teodosio Menéndez, Juan Antonio Alvarez, Valentín Díaz Pardo, Cándido Montoto, Armando y Servando Alvarez, Ciro Rodríguez y José Cid.

Doctores Alvaro y José Manuel García, Rolando García, Antonio y José González, José y Manuel Ramos, José Brea, Francisco, Antonio y Cándido Ramos, Nemesio y Cándido Montoto, Luis y Manuel Rodríguez, Rosendo Sandomingo, Alfonso Cuéllar, Bernardo Rodríguez, Urbano del Pino y José Echevarría.

Manuel y Ramón Ramos, tíos de la novia, cierran la relación.

La feliz pareja, en la gloria de su amor, partió para la Habana, donde pasará los primeros días de su honey moon.

Sea ésta interminable.

Manolo JARQUIN.

COMPRE EN LA FABRICA Y GANARA EL 50%

La Luisita

MONTE 121 esquina á Angeles Telf. A 8107 · HABANA

GRAN LIQUIDACION FIN DE AÑO

Colchonetas cameras, alta fantasía	$1.80
Colchonetas cameras, semi seda .	2.25
Colchonetas cameras, flor seda . .	3.35
Colchonetas cameras, flor seda Satén	4.25
Colchonetas cameras, medio colchón, Satén	5.25
Colchones cameros	4.00
Colchones cameros, semi seda . .	5.30
Colchones cameros, flor seda . . .	6.75
Colchones cameros, flor seda, Damasco	8.30
Frazadas ½ cameras, 0.48, 0.53 y	0.60
Frazadas cameras . 0.65, 0.70, 0.75 y	1.00
Frazadas Imperial . . . . 1.10, 1.25 y	1.35
Frazadas, lana americana, 2.35, 2.50 y	2.75
Sábanas cameras, 0.50, 0.55, 0.60 y	0.70
Sábanas cameras, finas . . . 0.85 y	0.90
Sábanas Imperial, finas 1.00, 1.10 y	1.45

Almohadas, Mosquiteros, Mantelería, Cubrecamas, Toallas, etcétera

PRECIOS INCREIBLES

FARMACIA DROGUERIA DE "JOHNSON" DE TURNO LOS LUNES obispo no. 30 TELEFONO-A-2129.

LA MAYOR 35 EDIFICIOS 700 EMPLEADOS SARRÁ DROGUERIA ABIERTA TODOS LOS DIAS TODA LA NOCHE LOS MARTES A-8026 A-3041

FARMACIAS DE TURNO HOY SABADO

DESDE BAHIA A PASEO DE MARTI.

Plácido 4, esq. a Obispo .	M-2142
Paula 53	M-5462
Acosta y Compostela . .	M-5040
Merced esq. a Picota . .	M-9047
Muralla y San Ignacio .	M-4710
Prado 104	M-8883
San Ignacio 16, Plaza de la Catedral	M-3630

DE PASEO DE MARTE A BELASCOAIN.

Galiano No. 129	M-6866
Crespo 16	
Esperanza 57	M-4034
Zanja 115	U-6712
Campanario y Condesa .	M-4516
Campanario y Animas .	M-4540
Monte 128	M-8076
Belascoaín 19	U-6855
Belascoaín 121	M-4659
Reina 89	M-4473
Aguila 42	M-4184
Gervasio y Maloja . . .	M-5545
Aguila y Alcantarilla . .	M-4427
Salud y Lealtad	M-5440
San José y, Lealtad . .	M-4756
Industria y Neptuno . .	M-4684
Neptuno y Perseverancia	M-3202
Industria 54	M-2292

DE BELASCOAIN A INFANTA

San Rafael y M. González	U-1234
Infanta 99	U-5556
Infanta y San Rafael . .	U-6890
San Lázaro 275	U-6822
Infanta esquina a Néstor Sardiñas	U-3080
S. Rafael y Aramburo .	U-6902
Hospital y Jovellar . .	U-6630
Monte y Matadero . . .	M-4795
Monte 404	M-1573
Oquendo y Sitios	U-6405

VEDADO

Línea 20	F-6224
Quinta 20	F-5872
12 y 21	F-6172
23 entre 3 y 4	F-6130
26 entre 27 y 29	F-6164
Zapata entre A y B . .	F-6065
23 esquina I	F-6111

VIBORA

10 de Octubre y Estrada Palma	I-7715
10 de Octubre y Avenida Acosta	I-2555
Dolores 15, Lawton . . .	I-3058
Santa Catalina 61	X-2317

JESUS DEL MONTE Y SANTOS SUAREZ

10 de Octubre 130	M-5303
10 de Octubre 267	I-7795
10 de Octubre y Princesa .	I-4444
J. B. Zayas y Lacret . .	I-6767
Juan Delgado y Libertad	I-3636

LUYANO

Municipio y Luco	X-1192
Caserío de Luyanó (Serafín Romeu)	X-2187
Luyanó 121	X-7452
Luyanó y Manuel Pruna .	X-3068

CERRO

Agua Dulce 10	M-5026
Calzada del Cerro 615 . .	I-7272
Calzada del Cero 891 . .	I-7342
Florencia y San Quintín .	I-7483
Moreno 40	I-7410

NOTA— Este grupo deberá prestar servicio público en el día y la noche de los domingos siguientes: Enero 24; Marzo 7; Abril 18; Mayo 30; Julio 11; Agosto 22; Octubre 3; Noviembre 13; Diciembre 25.

Estos turnos han sido acordados en cumplimiento de lo dispuesto en el artículo VI del Decreto-Ley 2604 de 7 de Noviembre de 1936.

¿Que contesta Vd? Están sus Niños recibiendo la debida protección a su salud? La respuesta correcta es: Leche Tip-Top el alimento que más se aproxima a la perfección entre todos los que jamás se han producido en Cuba. Cremería de Ward Teléfono F-3133

FARMACIA PENICHET Belascoaín y Virtudes DE TURNO HOY SABADO Todo el día y toda la noche Mensajeros a todos los barrios de la ciudad. U-7004 U-6855 U-5600 Llámenos y pasaremos a recoger sus recetas.

CRONICA HABANERA

«LA DAMA DEL ARMIÑO»

Brillante acontecimiento social y artístico constituyó la función de anoche en el Teatro «Nacional» donde la compañía Díaz Collado representó la comedia de Fernández Ardavín «La Dama del Armiño».

La sociedad habanera, allí representada por un concurso distinguido de damas y caballeros, tuvo frases de elogio para la compañía y muy especialmente para Pepita Díaz que hizo derroche de arte en la interpretación de la hija del Greco, conocida como «La Dama del Armiño» por ser uno de los cuadros más estimados del famoso pintor.

Desde anoche siempre se recordará en Cuba este extraordinario triunfo de Pepita Díaz en «La Dama del Armiño» que fué presentada con verdadero derroche de lujo en sus trajes, y con una fidelidad absoluta en los decorados de Fontanals.

«La Dama del Armiño» se pondrá hoy sábado en las dos funciones, a las cinco y treinta y a las nueve y treinta, y con éxito tan significado, podemos asegurar que el teatro estará lleno en las dos funciones.

El programa de mañana domingo en el Teatro «Nacional», será cubierto, en matinée a las tres, con «La Dama del Armiño», tarde a las cinco y treinta, la festiva comedia de Martínez Sierra «Triángulo» y por la noche a las nueve y treinta, la última representación de «Nuestra Natacha» de Alejandro Casona, y el lunes próximo el estreno de la comedia de Navarro y Torrado «La mujer que se vendió.»

Numerosa y selecta la concurrencia que llenó anoche la sala del teatro «Nacional», con el estreno de «La dama del armiño».

Entre las señoras se encontraban las siguientes:

La Marquesa de Altagracia.

La Marquesa de Villalta.

Graziella de la Torre de Alonso Pujol, esposa del secretario de Justicia.

Julita Rams viuda de Gaye, María Martí viuda de Plá, Esperanza Solís viuda de Aguiar, Blanca Rosa de la Torre de Rosales, Rafaela Macías de Ichaso, María Antonia Alcocer viuda de Dumas.

Herminita Gómez Colón de Pereira, tan gentil.

Lily Goicochea de Cámara.

Josefina de Vega viuda de Posada, María Basarrate viuda de Núñez, María Aurora del Cañal de Salcedo, Nena Pérez Piquero de Castañeda, Adolfina Solís de Gelats, María Teresa de la Vega viuda de García.

Nena Rodríguez de Santeiro.

Narcisa Gómez Arias de Espinosa, Clarissa Aspuru de Alejo, Rosita Vázquez de Santeiro, Evelia González de Rosende Roca, Blanquita Fernández de Castro de Jardines, Angelita Robleda de Quirós, Julita Plá.

Piedad Díaz de Martínez.

Nena Trémols de Maciá.

Gloria Fernández Marty de Cabrera Macías, María Acha de Lezama, Graziella Latamendi de Sáenz, Marta Villageliú de Perkins, Conchita Montoto de Cerra, Gloria Montoto, Dulce María Milagros de Giraudier.

Ana María Sánchez de Goicochea.

Talita Quintana de Rodríguez Valiente, Marta Polo de Angulo, María Teresa Luaces de Querejeta, Inés Querejeta de González, Fidelia Krinoff de García de la Vega, Cuca Saaverio, Conchita Ledón de Alfonso.

Lolita González del Valle de G. Cañizares.

Carmelina Entrialgo de Blanco.

Evangelina Figueredo de Cucas, Nena Pessino de Baguer, Matilde Dorrbécker de Pérez, Loreto Dorrbécquer de Molina, María Byron de Rosello, Zoila Guedes de Colete, Fela Ichaso de Turró, Margarita Sastre de Bonich, Silvia Díaz de Villegas de Flores, Isolina Illa de Franco.

Graziella Valdespino de la Guardia.

Caridad Rosales de Alzugaray, Alicia Herrera, Nila Núñez Mesa de Arango, Faustina García, Isabel García de Avalos, Marina García de Iglesias, Elena Jordán de Roqueta.

Señoritas:

Lucila Salcedo, Panchita Martínez, Irene Pagliery, Cuca Sánchez, Nina Errasti, Alicia Solís, Josefina Morales de los Ríos, María Teresa Alonso Pujol.

Cristina Casteleiro.

María Maciá.

Rosa Margarita Quevedo, Margarita Dumas, Silvia Carranza, Paquita Pino, Caridad López Serrano, Antoñica Ichaso, Adolfina y Cristina Gelats.

Peggy Coroalles.

Cuca Vilela, Silvia García Fox, Teté García de la Vega, Margarita Lezama, Olga Alvarez Menieses, Anais Roqueta, María Antonia y Carmelina Balart.

Y Daisy Gutiérrez Rams.

SIMPATICA FIESTA.—En días pasados, con motivo de su santo, ofreció una simpática fiesta la linda niña Catherine García Gómez y Giscard, hija adorable y adorada de los distinguidos esposos Paco García Gómez y Adelina Giscard.

Dicha fiesta, de alegría, de animación extraordinaria, congregó alrededor de la linda Catherine un grupo selecto de sus amigas.

Virginia Ferrán, Loló Pagliery, Mercedes y María de la Cámara, Alicia Gastón, Mercedes Santa Cruz, Herminita Pedroso, Vivián Rodríguez Fabar, Graciela García Montes, Nancy Fonts, Alicia, Margarita y Matilde García Montes, Mirian y Mercedes Martínez Párraga, Silvia Bru, Pilar Lamadrid, Silvia Carrerá Justiz, Peggy Echeverría, Cuqui Collazo, Betty Lamar, Conchita y María Elena Massaguer, Elena Arellano, Amelita Ferrebul, Beba López Oña, Aimée y Carmen Argüelles, María Teresa y Blanca Alvarez García, Hortensia Maciá, Cristina y Estelita López Oña, Lourdes Aspuru, Esther Aguilera, María Teresa Sardiñas, Sonia y Alicia Blanco, Ada Texidor, Dagmar y Pilar Sánchez Betancourt, Celia Argüelles, Teté Gómez, Evy y Silvia Valdés Rodríguez, Yoya Carranza, Susana del Real, Eva Vasseur. Bebé Alvarez Ofelia y Teté López Oña, y Graciela Giquet Mola.

SANS SOUCI. — Noche de los sábados, de alegría, de animación extraordinaria, la de hoy en Sans Souci.

Concurridísimo se verá desde primera hora el aristocrático lugar de diversión que por sus bellezas y por su ambiente incomparable goza del favor de nuestra sociedad elegante.

Desde las nueve se bailará con la orquesta Palau y con el Septeto «Cauto» tan aplaudidos.

Y a las doce actuará el show con la celebrada Adelina Durán, los populares Elpidio y Margot, Liliane et Mario, los exquisitos bailarines y Dorita y Valero en sus bailes españoles.

La concurrencia de esta noche, grande, como siempre, muy grande y distinguida, ocupará sitio preferente en próximas crónicas.

DEL CASINO ESPAÑOL. — Muy lucida ha de resultar, la fiesta que en honor de sus atletas, vencedores en las distintas competencias deportivas del pasado verano, ofrece el prestigioso Casino Español de la Habana, mañana domingo, en su Balneario de la Playa de Marianao.

Organizada por la entusiasta Comisión de la Playa, de la cual son Presidente y Secretario, respectivamente, los conocidos caballeros doctor Luis Vidaña y Sr. Oscar del Valle.

Será un almuerzo en el Salón de Fiestas, a la 1 p. m. amenizado por la celebrada Orquesta «Sevilla-Biltmore», la cual así mismo tocará en el Te Bailable, que tendrá lugar en el Balneario, de 6 a 10 P. M.

BAUTIZO.—Ha recibido las sacramentales aguas del bautismo la niña Sara Rita, hija del doctor Angel Valdés Montiel y de su esposa Sara López Hernández.

Dicha ceremonia, que fué llevada a cabo en la intimidad, se celebró anteayer en la iglesia de Nuestra Señora de la Caridad.

LAS VEINTE CURAS VEGETALES DEL ABATE HAMON

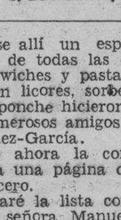

UN NUMERO PARA CADA ENFERMEDAD

Curan radicalmente, SOLO CON PLANTAS, cura No. 1 la Diabetes, No. 2 Albuminuria, No. 3 Reumatismo, Etc., así se tratan las siguientes enfermedades: ASMA, BRONQUITIS, ESTOMAGO, (dispepsia etc.) NERVIOS, CORAZON, RIÑONES, HIGADO, ULCERAS del ESTOMAGO, ESTREÑIMIENTO y así cada medicina su número. Numerosos testimonios encontrará en el libro «LA MEDICINA VEGETAL, que se regala a quien lo solicite. No es precisamente necesario enviar este cupón. Pida hoy mismo el Libro «LA MEDICINA VEGETAL», con su nombre y dirección clara al Dr. P. RAMIREZ, Representante y Depositario de los Laboratorios Botánicos de Bruselas (Bélgica) Ave. S. Bolívar 141, Habana.

ELIMINE LA EXCESIVA GRASA DE SU CUTIS CON JABON DE MAX FACTOR HOLLYWOOD

VISTA BIEN A SUS HIJOS No gaste mas

Nuestros Trajes significan: Distinción y Buen Gusto

Ofrecemos un Extenso Surtido de los Ultimos Modelos para Jóvenes y Niños de 6 a 10 años. — Precios Reducidos

Xiques Advertising Agency A-9762 - M-7983

De uno a diez años, azul, gris y carmelita $2.00 y 2.50

$5.25 Lana Fantasía, Camisa de seda en azul pastel, marrón y prusia.

Otros Modelos de Gran Novedad de $2.50, 3.00, 3.75, 4.00, 6.00 y 7.00

WASHINGTON

Véalos en "WASHINGTON," Monte 81, entre Aguila y Revillagigedo

EN EL AUDITORIUM. — Muy concurrido estuvo ayer el elegante teatro «Auditorium», de la Calzada del Vedado.

Se estrenó allí la interesantísima producción titulada «Mazurka» o «El derecho a matar» en la que reaparece triunfalmente la siempre notable actriz Pola Negri.

Esta producción dirigida por el famoso Willy Forst gustó extraordinariamente por su argumento pleno de interés.

Se completó el programa con el estreno de «La fórmula secreta» por William Boyd e Irene Ware.

Hoy se repite de nuevo este programa.

Entre las señoras que asistieron ayer, anotamos este grupo:

Mariana Seva de Menocal.

María Reboul Vda. de Zorrilla, Cecilia Ajuria Vda. de Guzmán, Virginia Olavarría de Lobo, Eloísa Saladrigas Vda. de Montalvo, Mina Altuzarra de Pérez Chaumont, Lolita Morales de González dell Valle, Lolita Fernández de Velasco de Montalvo.

Ondina de Armas de Pantín.

Carmen Aróstegui de Longa, Elvira Pérez de Errasti, Cecilia Guzmán de García Guzmán, María Ignacia de la Torriente de Fernández, Cándida R. de la Vega Vda. de Cruz, Laura Rayneri de Alonso, Regla Sueiras de Recio, Estela Riva de Blanck.

Mercy del Monte de Maciá.

Sofía Zorrilla de Juliá, Teté Vega de Miró, Ofelia Alvarez de Elizalde, Fefa Inclán de Caballero, Cuca Inclán de Hevia, Betty Paz de Posada, Billie Boullosa de Diez Burgos.

Angélica Pedro de Forcade.

Anne Einder de Kates.

Isolina Cano de Henares, Anita Galdós de Armas, María Teresa Rodríguez de Ruiz, Lila Forcade de Morán, Carmita Oyarzun de Miyares, Margarita Alvarez de Rangel, Silvia Vieites de Maxwell, Lucila Noguer de Ovies.

María Du Quesne de García Rayneri.

Carmela Caballero de Quesada, Hortensia Moeller de Soto, Silvia Argüelles de Gorriarán, Carmen Serrano de Fernández, María Antonia Miró de Gutiérrez.

Y Beba Almagro de Menocal.

Señoritas:

Silvia González del Valle, Ulda Mañas, Rebeca Silva, María Galbis, Bebita Lasa, María Antonia Morales, Caridad López Serrano, Eloísa y Ketty Paz.

Corita Sánchez Agramonte.

Beba Andino.

Ivonne Rodríguez, Margarita Morales Robelín, Carmelina Correoso, Margot Zúñiga, Elena de Solo, Eva Freyre, Anita de Blanck, Olga Narvaez.

Y Lourdes Caballero.

EL DOCTOR FRANK FIGUEROA. —En la festividad de ayer estuvo de días un amigo muy querido del cronista, el doctor Frank Figueroa y Miranda, joven y talentoso letrado que empieza a brillar en su carrera.

El doctor Figueroa, tan estimado y tan bien relacionado en nuestra sociedad, se vió con ocasión de su onomástico colmado de halagos y felicitaciones.

Reciba nuestro saludo que, aunque tardío, no es menos sincero.

EL SENADOR CASABUENA.—El secretario del Senado, doctor José Ambrosio Casabuena, prestigioso letrado y senador de la República, nos comunica atentamente haber tomado posesión del cargo para el que fué electo en sesión celebrada el día 17 del corriente mes.

Reciba una felicitación afectuosísima.

AUN TIENE UD. TIEMPO DE SELECCIONAR SU NUEVO TRAJE de NOCHE

Para asistir a la GRAN FIESTA BENEFICA de esta noche, en el Hotel Nacional.

En nuestra amplísima y original colección hallará el modelo anhelado, en el tono preferido, y dentro de su presupuesto actual.

A LA VEZ BRINDAMOS UN PRIMOROSO SURTIDO DE CAPITAS Y ABRIGUITOS DE PIEL

Acabado de recibir

En negro, blanco y demás tonalidades.

CALIDAD Y ESTILO PERFECTO, GARANTIZADOS POR

THE FAIR San Rafael -- 9 y 11 --

CEREMONIA NUPCIAL. — En la residencia de los esposos Adolfo Hernández Gómez y Juana María Travieso de Hernández, en horas de la tarde del día dos del actual contrajeron matrimonio ante el prestigioso Notario Dr. Bernardo Carames y Camacho, la señorita Magdalena Hernández Travieso y el Dr. Moisés Maestri y Aragón, Funcionario del Foder Judicial.

Testificaron dicho acto, por ella: Los doctores José del Valle y Moré, Juez de Primera Instancia del Oeste, Henry Salazar, Raimundo Menocal, Fiscal de esta Capital, Hugo Ascanio, Oscar Pina, Antonio Carrillo de Albornoz y su tío el señor julio C. Travieso. Por él: Dr. Menendez Aponte, en representación del Teniente Coronel Raimundo Ferrer, Sebastián Fernández de Velasco, Pedro Palma Plasencia, el conocido Procurador José Toribio Bravo y el señor Herminio Mascort.

Intimos y familiares sólo asistirán a dicha ceremonia.

Luis de POSADA

Dr. OVIDIO MIRANDA Cirujano-Dentista de "Hijas de Galicia" Consultas de 8 A. M. a 10 P. M. Luz No. 67, esquina a Villegas. Teléfono M-9252.

QUEBRACHOL Cura el catarro. Oxigena la sangre por su acción estimulante de los pulmones. No irrita. Veinte años de éxitos. Pídalo en Farmacias.

ASIATICO DETENIDO

Miembros del SIM procedieron a la detención del asiático Luis Chi, alias «Ojisarco», sin domicilio conocido, por haberlo sorprendido cuando vendía heroina a los viciosos. Al detenido se le ocupó un papelillo de dicho estupefaciente.

Fué remitido al vivac

M.E.C.D. 2016

VOLARAN CINCUENTA AVIONES SOBRE EL MONUMENTO DEL CACAHUAL EL PROXIMO DIA 7 DE DICIEMBRE

HAN DE TOMAR PARTE EN ESAS MANIOBRAS LOS APARATOS QUE VENDRAN DE ESTADOS UNIDOS

Decomisan los inspectores 130 libras de carne que estaban vendiendo al pueblo en malas condiciones. Multado el dueño del expendio. Pagan lentamente a los empleados municipales

La Comisión Asesora del Departamento de Turismo Municipal, que organiza la segunda competencia aérea Miami-Habana, acordó en su sesión de ayer nombrar a los siguientes señores miembros de la comisión de Recibo, que atenderá a los visitantes: Dr. J. M. Vidaña, comandante Enrique Recio, doctor Lucas Cambó, representaciones de los coroneles Batista y González, doctor Manuel Calás y otros.

La competencia tendrá lugar los días 6, 7, 7 y 9 del actual, tomando parte en ella 50 aviones, los que el día 7—Duelo Nacional— evolucionarán sobre el Cacahual.

Expendía carne putrefacta

El Jefe de Gobernación Municipal recibió una queja formulada por varios vecinos de la calle de Empedrado, lo que le hizo personar con varios inspectores en la carnicería sita en Empedrado número 9, extrayendo de las neveras ciento treinta y dos libras de filete podrido, que producía un nauseabundo olor, constituyendo una grave amenaza para la salud pública.

El dueño de la carnicería, nombrado Bernardino Alcalde, fué multado en veinte pesos, decomisándose las carnes y remitiéndose éstas al Matadero Industrial, donde el veterinario de guardia ordenó su incineración en el Crematorio.

El Municipio paga lentamente

Los pagos del personal del Municipio habanero, correspondientes al pasado mes, continuaron ayer su lenta marcha, liquidándose solamente la nómina correspondiente al Departamento de Contaduría, que importó la suma de $4,535.00.

Recaudaciones

Recaudó ayer el Municipio: por corriente: $4,914.60; por resultas la suma de $1,352.92; para el Consejo: $987.07 y por Acueducto $673.07.

Existen en las arcas municipales: $216,549.37, divididos en los siguientes conceptos: corriente: $3,107.18; resultas: $3,217.79. En depósito: Consejo: $11,041.21; Estado: $10,833. 31; Acueducto: $8,881.31; y varios, la suma de $162,468.73.

Concierto musical el domingo

La Banda Municipal de Música de la Habana, ofrecerá mañana día 5, por la noche, en el Parque Central, un concierto de música variada, en cuyo programa figuran: el pasodoble «La oreja de oro», obertura Raymond, vals «Nights of Gladness», «Cantos canarios», mosaico «Revoltillo cubano», danzón «Mi coco», finalizando con el Himno Nacional.

La descripción de las fiestas de la «Semana del Guajiro» que dan algunos periódicos, emociona. Siete reinas encantadoras, con pajes y todo en un banquete rotario. Y los campesinos encantados. Y banquetes. Y los campesinos encantados. Y un cronista dijo: «Los ritmos folklóricos que ejecutaba una orquesta típica, taladraban con emoción evocadora los corazones».

Cursi, pero conmovedor. En la ciudad taladran los corazones; y en el campo te ladran los perros. Y no ladran los guajiros porque no son ladrones, pero no por falta de ganas al ver que en la semana del guajiro, los banquetes son en la ciudad.

¡Ya está el café! Esa frase tan criolla, la dice todo el que pasa por Neptuno 111, que es donde está el ostadero «El Indio», tan conocido, que sirve a los hogares que saben lo que es café. Basta con llamar al teléfono M-2174. Y como tiene repostería y salón para familias, sirve a gusto de todos; en cambio hay otros que no sirven.

El Encargado de Negocios del Japón en nuestra capital nos ha informado que las autoridades sanitarias japonesas han controlado la epidemia de cólera que apareció en Octubre.

En cambio el Encargado de Negocios de China no ha dicho nada, lo cual demuestra que los chinos siguen coléricos.

Los Hermanos Santa Cruz (Galiano 95 entre San José y San Rafael), son los máximos artistas del mueble; eso lo sabe todo el mundo. Lo mismo construyen los más complicados y elegantes estilos clásicos que los muebles más modernos. Para los recién casados tienen juegos preciosos. Se pasan todo el día enseñando juegos nuevos a los recién casados.

Ahora resulta que con cuarenta mil pesos, habrá bastante para socorrer a los damnificados por las inundaciones en la región oriental, lo cual quiere decir que las lluvias no han hecho más que humedecer la ropa a los orientales.

Y con cuarenta mil pesos, acaso les alcance para comprar paraguas, para el año que viene.

«La Casa Grande» es la famosa peletería de San Rafael esquina a Amistad, propiedad del autor del soporte Patente 9263, don Julio Sánchez, que no puede ver a una dama andar en malos pasos. En cuanto una señora anda mal, le recomienda sus zapatos con soporte. Es un benefactor, además de asturiano.

Las señoras pueden fiar en él. Ahora que él no sé si fía a las señoras.

Ahora se aclara que el déficit en el desayuno escolar procede, además del aumento de bocas no calculado, de que los Ayuntamientos no contribuyen, pues los hay como el de Bayamo, que da $1.33 al mes, cantidad que apenas alcanza para unas flautas de pan que los chiquillos se las soplan en un silbido.

En fin, que los ayuntamientos, no dan más que rabia.

Tan ricamente como desayunarían los muchachos si se les pudiera dar cocoa «Armada», que cuesta cinco centavos en paquetes de un tercio de libra, en cualquier bodega. Y unas cuantas galletas «Nely», del tipo Royal, también de «Armada». Pero sí, sí; con $1.33 que da Bayamo, no sé qué cocoa se les va a dar. Ni pan siquiera. Unicamente que den un par de «tortas» a cada uno.

En los primeros nueve meses del año hemos importado cerca de un millón de pies de películas, menos que el año pasado en igual tiempo, lo cual demuestra que estamos produciendo unos hermosísimos «rollos» capaces de competir con el extranjero.

Y si los políticos siguen así, dentro de poco podremos exportar a otros países, porque nadie será capaz de producir «películas» como las nuestras.

Porque las otras son habladas y las de aquí son gritadas. Más vóces por el mismo dinero.

Hoy es el santo de las Bárbaras y supongo que habrá que hacer muchos regalos entre la gente, porque abundan las barbaridades. Pero lo más malo es que también es el santo de los Osmundos, porque las desgracias nunca vienen solas, así que prepárense a regalar una caja de tabacos «Partagás», y nada más. Porque una caja de «Partagás» basta para quedar bien.

El Ayuntamiento ha anunciado, con mucha alegría, que tiene impuestas como cinco mil y pico de multas a comerciantes, lo cual demuestra que aún quedan señores del Comercio serios y honrados: por lo menos, esos cinco mil y pico.

Porque está demostrado que sólo se imponen multas a los que no infringen las ordenanzas. Los que las infringen siempre se hacen amiguitos de los inspectores, y no les pasa nada.

Si quiere usted encontrar a una mujer bonita, vaya a «La Filosofía». Porque parece que Pepe Gasch tiene allí un concurso de belleza. Y es que van en busca de las novedades de invierno. Sobre todo los «sweaters», que se han puesto de moda. Y que «La Filosofía» los tiene preciosos, de lana y en colores. Se llevan mucho. Ayer se llevaron tres, unos rateros.

Sanidad estudiará, detenidamente, qué es lo que se debe comer en Cuba donde son más los que deben cuanto comen, que los que comen cuanto deben.

Lo que sí parece demostrado científicamente, es que no debe comerse más aquel alimento indígena que se llama «catibia». Porque ya está visto que los pueblos que comen catibia, hacen el indio.

Y ya que hablamos de manjares suculentos, ahí tenemos «La Casa Potín», heredera de aquella famosa y antigua que se llamó «El Moderno Cubano», de O-Reilly 37. Llama usted por el teléfono M-3944 y le sirven los vinos afamados de Bourdeaux, Rhin, Borgoña, Jerez, etc. Y el champán Piper-Heidsieck, y toda clase de golosinas de Navidad. Y pasa una noche buena, hoy mismo.

Parece que hay el propósito de reembarcar a todos los españoles extremistas que turben la paz (la que podría haber) en Cuba, y nos parece muy bien. Porque ya es bastante triste que las pasiones desatadas hayan llevado el ciclón de hierro de la guerra, a la nación hispana, para que también en Cuba, donde debiera dar-

UNA JOVEN OFRECE DAR SU MANO AL QUE APORTE ENSEGUIDA 500 DOLARES

GUMBERLAND, Missouri, diciembre 3. (AP).—Los gobernadores de los estados de Virginia, Pennsylvania y Misouri, han recibido sendas cartas de una joven, al parecer bella, de 20 años, «parecida a la difunta Jean Harlow», de esta ciudad, perteneciente a «familia distinguida y respetable», que desea contraer matrimonio, según expresa, «con un hombre de mundo, que se respete a sí mismo» y que posea $500 disponibles de inmediato; la joven necesita el dinero para operar a la madre. El Gobernador de Misouri remitióle un cheque por pequeña suma, sin pedir la mano, empero.

se ejemplo de respeto mutuo y a la nación acogedora, se perturbe la tranquilidad general.

Así que no estará mal que se embarque a los perturbadores, pero en el mismo barco: a ver si, antes de llegar a puerto, llegan a las manos.

Con este flus que me hizo «Havana Sport» (la gran sastrería de Monte 71, enfrente de Amistad) estoy que no quepo dentro de orgulloso. Tiene una línea de una elegancia que no me cambio por el príncipe de Gales, que dicen que es muy elegante, aunque lo dudo. Porque ustedes recordarán que se casó con una americana divorciada: que siempre es una americana de medio uso.

No creo necesario insistir mucho con el Comercio y con la Industria, para convencerles de la necesidad de dar algunas «CARCAJADAS», de vez en cuando, que es la cosa más humana que existe. Sí, porque el hombre es el único animal que ríe, y conviene dar algunas «CARCAJADAS» para demostrar que se es hombre.

Así que hay que reír porque con unas «CARCAJADAS» queda probado que uno no es un animal de los otros.

Avisos telefónicos a esta Administración. Suyo afectísimo,

JOTA ARIS

Quedó concluso para fallo la vista del recurso en favor de los autores del secuestro del señor Falla Bonet

Los cuatro letrados recurrentes alegaron diversos motivos de casación. El Fiscal impugnó pidiendo la confirmación de la sentencia, que condenó a 5 de ellos a cadena perpetua

Varios juicios orales se celebraron en la Audiencia ayer: véanse:

Contra Eduardo Carmona y Antonio Arango, por homicidio por imprudencia del menor José G. Dorta, y lesiones graves, menos graves y leves, en dies y siete y cuatro, Vedado; en 10 de mayo último al chocar el trambús que guiaba el primero y el ómnibus que manejaba el segundo; el fiscal retiró la acusación contra Arango, chofer de la Cooperativa de Omnibus Aliados, que estaba señalada como tercero civilmente responsable, acordando el Tribunal, Sala Tercera de lo Criminal, absolución respecto a ambos y defendiendo a Arango el doctor Pedro Dobal y a la citada Ccoperativa el doctor José E. Urioste, y manteniéndose respecto a Carmona, que estuvo defendido por el doctor Antonio Bueno, quien interesó la absolución del re erido procesado.

Contra Magdalena Peña y Alberto Herrera, por lesiones, retirando el fiscal y defendiendo el doctor Antonio Fernández Pérez Alejo; contra Eustaquio Marín, por rapto, retirando el fiscal y defendiendo el doctor José Celdrán; contra José Cándano, por ultrajes, fetifando el Fiscal y defendiendo el doctor E. Casuto.

Y contra Luis Valdés Zamora, por lesiones: Rafael Jam, por drogas; Celestino García González, por estafa, José García Guillot, por lesiones imprudentes y contra Caridad Leal Hernández, manteniendo la acusación el Fiscal contra todos.

Suspendidos dos juicios por graves delitos en la Audiencia

La Sala Primera de lo Criminal de la Audiencia, suspendió hasta nuevo señalamiento el juicio del proceso contra Mario Vidal Fernández, por asesinato de Victoriano Hernández Mesa, en Regla, el 18 de agosto de este año y para quien el fiscal pide pena de muerte; y la Sala Tercera de lo Criminal suspendió para el día trece del actual, el juicio del proceso contra Justo Belhar, Raúl Valdés González, Ceferino Albuín, Hermenegildo Santuch, Juan Lanza Mora y Ricardo García Hernández, por falsificación de monedas del cuño nacional, y para quienes el fiscal pide cadena perpetua. y multa de mil doscientos cincuenta pesos.

Ultimas sentencias dictadas por la Audiencia

Ricardo Montoto Gueredeaga, es absuelto de lesiones por imprudencia, defendiendo el doctor Gregorio del Real; Pío Oliva, es condenado por lesiones imprudentes a un mes y quince días de arresto; trátase del chofer del Representante a la Cámara Francisco Díaz Rodríguez, que el 6 de febrero de este año transitaba con excesiva velocidad por G y 17, chocando contra un ómnibus de la Cooperativa de los Aliados, el que volcó y produjo daños, resultando heridos Rosa Moré, Teresa Tarafa y Vicente Fons, graves, cuatro menos graves y siete leves. Oliva es condenado también al pago de diversas indemnizaciones a dicha Cooperativa de los Omnibus Aliados y a los lesionados.

No aspira Botet

El doctor Botet, director administrador de la Aduana de la Habana, ha manifestado ayer que no aspira a ningún cargo electivo, ni a ningun otro de la Administración pública.

SUPERARON LAS EXPORTACIONES DE MINERALES

De acuerdo con cifras oficiales de Washington, ascendía a más de cuatro millonec 200,000 pesos el valor de las principales exportaciones de minerales hechas por Cuba a los Estados Unidos en los primeros ocho meses del presente año, arrojando un aumento considerable en relación con los últimos años, según un trabajo comparativo del Departamento de Estadísticas «Cuba Importadora e Industrial».

Las exportaciones de Cuba a Estados Unidos en dichos ocho meses de los últimos años han sido a saber:

Mineral de Cobre

8 meses	Libras	Valor
1932	7.928,767	$ 474.816
1933	12.695,338	690.169
1934	3.472,000	208.320
1935	—	—
1936	14.572,500	874.350
1937	20.287,215	2.197.679

Mineral de Manganeso

8 meses	Libras	Valor
1932	2.170,961	$ 18.204
1933	30.859,694	338.781
1934	43.725,476	658.888
1935	43.393,425	520.827
1936	3.680,721	46.207
1937	80.206,176	1.269,011

Mineral de Hierro

8 meses	Tnds.	Valor
1932	55,000	$ 130.903
1933	244,422	344.637
1934	174,485	399.617
1935	189,010	448.218
1936	257,500	651.465
1937	337,500	814.345

En mayo vendrá a La Habana una gran excursión integrada por más de 3,000 miembros de una corporación de E. U.

Arribó anoche un barco alemán procedente de Vigo, con un cargamento de artículos de Navidad. Mañana arribará al puerto capitalino el «Quirigua» donde viene el Dr. Beruff

Con 30 pasajeros y carga de artículos japoneses, con destino a la Habana, así como 162 viajeros y 5,241 toneladas de carga, en su mayor parte conservas, en tránsito para N. York, llegó ayer el vapor americano «Virginia» de la Panamá Pacific Lines, que procedía de San Francisco de California y escalas vía el Canal de Panamá.

No vino el actor Tracy

En el «Virginia» era esperado ayer el actor cinematográfico Mr. Spencer Tracy, quien había separado pasaje para dicho barco, pero a última hora lo canceló.

Personalidad Sanitaria

Entre los pasajeros en tránsito del «Virginia», figura el doctor Hugh S. Cumming, Director de la Oficina Sanitaria Pan Americana del Instituto de Rockefeller y Director General de la propia oficina en Washington que asistió a un Congreso Médico celebrado en Guatemala.

Acompaña a dicho viajero el doctor E. C. Ernest, Director Auxiliar y quien ahora sustituirá en ese cargo al doctor Lloyd que se retira.

Para saludar a los mencionados pasajeros acudieron a bordo del «Virginia» el Director de Sanidad doctor Domingo F. Ramos, el doctor J. W. Oliphan delegado del Instituto Rockefeller en la Habana, el doctor Richard Wilson, delegado de la Sanidad americana en La Habana y el Médico del Puerto doctor Andrés Avello Portela.

Dos contestas

En el «Virginia» llegaron para la Habana, entre otros, los señores: Andrés Dalmau, violinista concertista español a quien acompañaba su esposa, pianista concertista norteamericana.

El «Cefalu»

De New Orleans, llegó el vapor de bandera hondureña, «Cefalu», que trajo carga general y 13 pasajeros para la Habana y conduce carga y 36 pasajeros en tránsito para Centro América.

Para la Habana, llegaron en este barco, los señores: Juan Barreras, William Cann, George Mello, George Dumas y señora y otros.

Entre los viajeros en tránsito del «Cefalu», figura el Obispo español José M. Preciado, que va en compañía de su Secretario Padre Florencio Valeira. Se dirigen a Centro América.

El «Sixaola»

Procedente de Puerto Limón, y con 5 pasajeros para la Habana y un cargamento de plátanos, café y mercadería en general, y 53 pasajeros en tránsito para New Orleans, llegó ayer el vapor americano «Sixaola», de la Flota Blanca, que procedía de Puerto Limón.

Los funerales de la señora Inés Cadaval

Desde su residencia del Vedado, partió ayer por carretera con destino a Cienfuegos, el cortejo fúnebre de la señora Inés Cadaval, viuda de González, madre del señor Isidoro González, Gerente de la Flota Blanca en la Habana.

Distinguidos miembros del comercio, de la industria marítima y amigos particulares acompañaron hasta el entronque de la carretera central, en Luyanó, al señor González y familiares y a una delegación de los empleados de la Flota Blanca, que acompañarán el cadáver hasta Cienfuegos.

Petróleo para Tenerife

Con objeto de tomar en nuestro puerto el combustible necesario, llegó ayer tarde, procedente de Puerto Arturo, el vapor tanque petrolero, de nacionalidad griega «Nicolau» María», que conduce un cargamento de petróleo combustible, con destino a Santa Cruz de Tenerife.

Dos barcos petroleros

Procedente de Aruba y Texas City, respectivamente, llegaron ayer los barcos tanques, «Glennpool» «I C. White» los cuales trajeron importantes cargamentos de petróleo.

El «Estrada Palma»

Con carga general, llegó ayer de Port Everglades, el ferry americano «Estrada Palma».

Trajo también el «Estrada Palma», tres pasajeros que son el Comandante Bernardo Luna, el Sargento Luis Rodríguez y el soldado Vicente Salgado, quienes adquirieron una partida de caballos con destino al Ejército Constitucional.

El «Leerdam»

Procedente de New Orleans, llegó ayer tarde el vapor holandés «Leerdam», que trajo carga general y 3 pasajeros.

El «Oriente»

Con 1.265 toneladas de carga general y 114 pasajeros llegará en la mañana de hoy, procedente de New York, en su viaje regular el turbo eléctrico «Oriente» de la New York and Cuba Mail SS. Co.

Por la vía de Miami

Procedente de Miami llegaron ayer Matías Taboada, cónsul de Cuba en New York, Miguel A. Quevedo Director de la Revista «Bohemia», el señor Rafael Piñero, periodista español, el señor Manuel Molina, el señor José Hernández, el señor Erving Greennett y Mr. Frank V. Birch, Presidente Internacional del «Lions International Club».

Por esta misma vía salieron Charles Barley dueño de perfumerías en París, José A. Costello y señora, Frank D. Mahonney, Vice Presidente de la Compañía Cubana de Electricidad, el señor F. A. Adair, Monroe, John S. Haber, Vice Presidente de la Philco Co., quien manifestó que en el mes de mayo próximo y en varios viajes, llegarán a la Habana a bordo del vapor «Monarch of Bermudas», 3.000 miembros de esa Institución que harán una excursión.

El «Florida»

Procedente de Miami, llegará hoy el vapor americano «Florida» de la Peninsular y Occidental SS. Co.

El «Quirigua»

En su viaje regular y en ruta a Centro América, llegará mañana a nuestro puerto procedente de New York, el vapor americano «Quirigua», de la Flota Blanca, que trae carga general y 34 pasajeros para la Habana, así como 106 en tránsito.

Un barco de Vigo

Anoche llegó a este puerto, procedente de Vigo, el vapor alemán «Chemnitz», del Lloyd Norte Alemán, que como ya hemos publicado trae carga general de productos españoles propios para la Noche Buena.

Dicho barco que será despachado por la sanidad marítima en la mañana de hoy, trajo también dos pasajeros para la Habana.

El Alcalde habanero

En el vapor americano «Quirigua» de la Flota Blanca, llegará mañana el doctor Antonio Beruff Mendieta, Alcalde de la Habana, quien regresa de su viaje a Washington, donde asistió como Delegado de Cuba al Congreso de Alcaldes, celebrado en la capital de los Estados Unidos.

El doctor Beruff Mendieta, regresa acompañado de nuestro compañero José Sánchez Arcilla, que asistió al mencionado Congreso como Observador Oficial de la Secretaría de Estado.

A dichos viajeros se les dispensarán las cortesías de estilo y franquicias de Aduana correspondientes.

Mr. Charles H. Ducote

Acompañado de su esposa e hija, llegará a nuestro puerto en el vapor «Florida», el próximo día 8 del actual mes, el señor Charles H. Ducote, Agregado Comercial Auxiliar de la Embajada de los Estados Unidos en Cuba.

La recaudación

La Aduana de la Habana, recaudó ayer la cantidad de $69.731.48.

Superávit en Correo

La Sección de Aduanas en Correos, recaudó durante el pasado noviembre, la cantidad de $60.224.74 lo que arroja un superávit de $21.923.01 a favor del presente año comparándolo con lo recaudado en igual mes del año 1936, cuya recaudación fue de $38,301,73.

Notas de El Encanto

UN MAGNIFICO DONATIVO PARA LA FIESTA DE HOY EN EL HOTEL NACIONAL

La señora Marquesa de la Real Campiña ha donado un magnífico broche antiguo de zafiros blancos y plata con el propósito de que sea rifado en la gran fiesta de hoy en el Hotel Nacional, a beneficio de la Escuela de Ciegos Varona Suárez. El broche se exhibe en una de nuestras vidrieras, por San Rafael.

LA CONFERENCIA DE A. SALAZAR

Mañana, domingo, a las 10 a. m., tendrá efecto en el teatro **Campoamor** la primera conferencia del cursillo que desarrollará ante los socios de la Institucion Hispanocubana de Cultura el eminente crítico musical español señor Adolfo Salazar, sobre el tema «La Música en el Siglo XX». (Ensayo de crítica y de estética desde el punto de vista de su función social). La conferencia de mañana se titula :«Perspectivas hacia el pasado».

El lunes, en **Campoamor**, a las 9 p. m., velada de cine, con la «Kermesse Heroique».

Las tres conferencias siguientes tendrán efecto los domingos 12, 19 y 26.

El Encanto

Este invierno está de moda el zipper, tan cómodo, tan elegante y tan práctico.

EL ENCANTO presenta un gran surtido de zippers en pasta y metal dorado y blanco, con sus correspondientes adornos al estilo de los diseñados.

PLUMAS, FLORES Y ADORNOS DE CABEZA.

Vea, de paso, nuestras exquisitas colecciones de plumas, flores y adornos de cabeza.

PLANTA BAJA.

El Encanto

Tres modelos que tienen toda la gracia de la nueva silueta.

Las últimas novedades en fajas, corseletes y brasieres se exhiben ya en nuestro Tercer Piso. Tienen toda la gracia de la nueva silueta. Háganos el honor de venir a verlas. Han sido marcadas a precios de la mayor conveniencia

El Encanto

ARRIBA:

FAJA LASTEX de tejido fuerte, define el talle con finísima elegancia. Cierre zipper. Tallas: 26 al 34 ——— 5.75

Ajustador de raso al frente y espalda de lastex, muy baja, para trajes de noche 36-42 3.25

A LA DERECHA:

Corselete de batista con busto de encaje ——— 6.00

TERCER PISO

¡Visite con sus niños el PAIS DE LOS JUGUETES!

Junto con una verdadera Ciudad, con sus castillos, sus torres, sus palacios, sus casas y su iglesia, verá usted los juguetes más divertidos e ingeniosos. ¡Y hasta un taller en que Santa Claus y los gonmos trabajan febrilmente haciendo juguetes!

CARTAS DE SANTA CLAUS

Envíenos los nombres de sus niños y su dirección y recibirán una carta de Santa Claus, firmada de su puño y letra, invitándolos a la Exposición.

UTILICE ESTE CUPON

Nombre

DIRECCION

LOCALIDAD

El Encanto

¡Espléndidas oportunidades en artículos de abrigo!

Si necesita con urgencia una prenda de abrigo —sweaters, abrigos, vestidos de lana, guantes, frazadas, etc.— venga a EL ENCANTO con la seguridad de encontrarla en el estilo y calidad que usted la desea y marcada a precio de oportunidad.

Lanas por varas.

Puede decirse que las lanas son el tema central de la moda de invierno. Las colecciones de El Encanto son riquísimas, en estilos y calidades propios de nuestro clima y marcadas a precios bajísimos.

PLANTA BAJA

El Encanto

M.E.C.D. 2016

9ª SECCION 2

TENEFONOS
Dirección M-2856
Jefe de Redacción M-1287
Sección de Sports M-7912

DIARIO DE LA MARINA

TENEFONOS
Quejas M-7911
A. Clasificados . . M-7915

9ª SECCION 2

AÑO CV — ACOGIDO A LA FRANQUICIA POSTAL — LA HABANA, SABADO, 4 DE DICIEMBRE DE 1937 — EL PERIODICO MAS ANTIGUO DE CUBA — PAGINA TRECE

LOS PAISES QUE ESPEREN A ULTIMA HORA NO PODRAN ESPERAR QUE EN EL FUTURO LES CONCEDAMOS AMISTOSAS CONSIDERACIONES, DICE SANGRONIZ

LA ACTUALIDAD

Una Asociación Protectora de los niños pobres

No pasa apenas día en que no se constituya una asociación, ya social, ya política, ya económica. Pero no se organiza apenas ninguna que tenga por fin el mejoramiento espiritual y moral del hombre. Y, sin embargo, ninguna sociedad ni ningún pueblo conseguirán aquel bienestar y aquella felicidad que cuestan tantos afanes, tantos conflictos y tan trágicas contiendas, si no se organizan bajo la norma de esa espiritualidad, de esa moralidad y de esa fe que eleva al hombre sobre este «valle hondo y obscuro», como llamó a la tierra Fray Luis de León.

Producción, trabajo, economía, materia; a eso se empeñan en reducir la vida humana los que quieren proscribir el alma espiritual y exterminar al que la creó.

Extraña, a la verdad, en estos tiempos una institución que tenga por único Patrono a Cristo y en el cual se estatuye que todos sus asociados se encomienden a la Virgen «para conseguir, por medio de su intercesión, los fines que la Sociedad se propone desarrollar».

Fines nobilísimos, fines de exquisita humanidad, fines altísimamente sociales los de esta colectividad

De ella habla el señor José Salgado a nuestro Director, doctor José Ignacio Rivero, en una carta que le envía desde Oriente. La fundan los patronos, los empleados y los obreros de «La Chiquita», «La Vencedora» y «La Principal» con el nombre de «Sociedad Mutualista Comunidad Cuba», con domicilio legal en el pueblo de El Caney.

«La Sociedad—dice el señor Salgado—recogerá a niños vagabundos de 7 a 14 años de edad, y a adultos sin instrucción de más de 15 años de edad y los educará por su cuenta en distintos planteles religiosos de esta ciudad, pues abrigamos el propósito de que no haya socios analfabetos ni impíos en el seno de nuestra sociedad. Los niños serán socios adoptivos, y los adultos, socios aspirantes. Dice el artículo 13 de los Estatutos de nuestra sociedad.

«Todo socio efectivo, activo o aspirante, que hallare ocupación por intevención de la sociedad, en los negocios de alguno de nuestros socios fundadores o protectores, o en los propios de la sociedad, queda obligado a concurrir a las conferencias preparatorias que dictará el Consejero espiritual de la sociedad para que sepa cómo debe comportarse un empleado u obrero católico en el desempeño de sus labores».

Los Estatutos de esta sociedad—agrega el señor Salgado—los dedico a mi amada Galicia, y he solicitado autorización para publicarlos en el número extraordinario que publicará la revista «Rosalía», editada por la Delegación del Centro Gallego de la Habana en Santiago de Cuba, dirigida por mi dilecto amigo y conterráneo señor Constantino Castro de un modo admirable.

La Delegación del Centro Gallego de la Habana en Santiago de Cuba, tiene más de 6.000 asociados, casi todos obreros, y confronta el difícil problema de que su sanatorio no tiene capacidad suficiente para albergar a todos los enfermos. Por eso se proponen ahora construir un nuevo pabellón y yo indicaré a la Directiva que los ejemplares de ese número extraordinario se vendan a peso para recaudar fondos para engrosar el caudal necesario para la construcción de ese pabellón.

El acta de fundación de nuestra Sociedad se firmará, Dios mediante, el día 31 de enero de 1938, festividad de aquel humildísimo pastor de Bechi, que consagró su vida al obrero; de aquel viejecito todo bondad y amor, que hoy veneramos en los altares con el nombre de San Juan Bosco. Esa acta de fundación, se firmará después de confesar y comulgar los fundadores, en la Santa Misa que se celebrará en la humildísima casa salesiana de esta ciudad, conocida por Colegio-asilo «Don Bosco», en donde se educará un buen número de socios adoptivos de nuestra sociedad».

Mientras los rojos españoles se dedican a secuestrar niños para exhibirlos con maquiavélica y cínica maniobra política y trasladarlos a Rusia, los empleados y obreros de esta nueva asociación a que se refiere el señor Salgado, recogen los niños vagabundos para educarlos moral y religiosamente.

A empresa tan bienhechora no le pueden faltar la ayuda y la cooperación de aquellos a quienes les preocupan estos problemas en estos tiempos en que no hay apenas nada que se levante a ras del suelo.

Esa sí que es labor social, labor de abnegado y desinteresado amor, labor de santa democracia y de verdadera liberación!

León ICHASO

De la Colegiación Médica se trata en el Centro Gallego

En el salón de la presidencia del «Centro Gallego», celebraron ayer por la tarde una reunión los presidentes de sociedades españolas, con Sanatorio, señores: Cayetano García Lago, del Centro Gallego, Manuel García Menéndez, del Centro Asturiano; José Castro Molina, de Hijas de Galicia; Avelino González, de la Asociación de Dependientes; Juan Gil Ramírez, de la Asociación Canaria; Vicente Bayón de Caso, del Centro Castellano. También concurrieron el presidente de la Asamblea de Apoderados de la institución gallega, señor Jesús María Bouza; el Presidente de la Asamblea de Representantes de la Asociación Canaria doctor Miguel A. Díaz; doctor Secundino Baños y señor Pedro Loriga-tios.

El doctor Alfredo Blanco leyó las contestaciones del Presidente de la República y del Jefe del Ejército a los telegramas remitidos por los presidentes de entidades afectadas por el proyecto de ley sobre Colegiación médica obligatoria.

Hablaron varios de los concurrentes refiriéndose a que no es posible tener médicos en una Sociedad por cinco años solamente, pues esa condicional haría perder todo estímulo y confianza entre el Cuerpo Facultativo y los asociados.

Además la profesión de médico o abogado es libre, y en caso de aplicarse esa ley, ya no lo sería.

Para resolver este problema se recomendó por uno de los presentes que se celebre una Convención en la que se trate de la socialización de la medicina, del mutualismo, etc., contribuyendo en esa forma al desarrollo del plan que está poniendo en práctica el Gobierno.

Se acordó nombrar una Comisión compuesta por los señores Bouza, Baños y Díaz Gutiérrez para que redacten un memorándum.

Finalmente acordóse declararse en sesión permanente.

EL MEJOR ZAPATO EN LA MEJOR CASA
COMPRE CON GARANTIA en "LA MODA"

THE Flexone SHOE

AGENTES EXCLUSIVOS DE ESTA MARCA

MODELO 71

Zapato alto muy propio para etiqueta de día, confeccionado en charol negro muy suave y caña de antílope gris topo. El mismo con la caña de antílope negro
$10.00

MODELO 60

Zapato para deportes en piel Carmelita o Negra, con doble suela tallada con punto gruesa. Anchos B, C y D
$5.00

MODELO 63

Zapato propio para sport con suela doble y tacón rodado, en piel color tabaco y en Rusia negra. Anchos B, C y D **$8.50**

MODELO 61

Original modelo de puntera de ala corrida hasta el talón con perforaciones, en piel color tabaco o piel negra. Anchos B, C y D
$6.00

MODELO 70

Un estilo seleccionado de nuestro muy variado surtido en modelos de invierno, en aitílope, gris topo ..
$8.00

NOTA: ENVIOS AL INTERIOR 30 CTS. EXTRA — 'LA MODA' — SOLICITE NUESTRO CATALOGO
SAN RAFAEL Y GALIANO
HABANA

STUDIO RIBE: I-5679

El jefe del servicio diplomático de Franco tuvo un incidente con el cónsul Chapman, de Estados Unidos

Una junta política de doce miembros, parecida al Gran Consejo fascista, seis de aquéllos designados por Franco y seis por el Consejo Nacional, será nombrada en breve

SAN SEBASTIAN, dic. 3. (The New York Herald Tribune).—La reapertura del Consulado de los Estados Unidos en Bilbao sigue todavía demorada, porque el cónsul Chapman, que recientemente se convirtió en segundo secretario de la Embajada americana en España, se niega a tener contacto directo alguno con Antonio Sangróniz, jefe del servicio diplomático del general Franco.

Chapman está ahora con el embajador Homersen, en la Embajada de los Estados Unidos, temporalmente instalada en San Juan de Luz. El recibió una invitación, hace tres semanas, para que visitase a Sangróniz y conferenciase con él sobre la reapertura del Consulado americano en Bilbao.

Chapmann contestó que sólo deseaba un salvoconducto para poder ir, con su personal, de Irún a Bilbao, y que si éste se le concedía, él no tenía otro asunto de qué tratar con Sangróniz. Añadió que ni siquiera podría hacerle una visita de cortesía, porque la Secretaría de Estado americana había expresamente prohibido toda comunicación oficial o negociaciones personales entre los diplomáticos de los Estados Unidos y las autoridades rebeldes españolas.

Sangróniz, por su parte, ha declarado: «El automóvil de Chapmann con sus placas de identificación diplomática, puede libremente circular en todo momento por todo el territorio nacionalista. Es más, ya Chapmann ha visitado a Bilbao para investigar la situación de la oficina consular de los Estados Unidos allí.

«Indirectamente he sabido que el secretario de Estado norteamericano teme que una visita informal de Chapmann sea mal interpretada por las autoridades o la prensa nacionalista; pero yo puedo asegurarle a Chapmann que tal no es el caso, y que si quisiera presentarnos sus respetos, nosotros nunca deduciríamos de ello que hemos recibido pleno reconocimiento diplomático del Gobierno de los Estados Unidos.

«Sin embargo, los países que esperen hasta última hora, no podrán, naturalmente, esperar que nosotros en el futuro le concedamos amistosas consideraciones en sus relaciones comerciales o de otra especie».

Ayer los cincuenta miembros que el general Franco nombró para que formaran el Consejo Nacional de «un gran partido» (Falange Española tradicionalista de la J.O.N.S.), se reunieron por vez primera en el vetusto monasterio de las Huelgas, eligiendo a Raimundo Fernández Cabrera secretario general. Después, el generalísimo Franco prestó juramento como jefe supremo del partido jurando luego el resto de los componentes del Consejo.

Una junta política de doce miembros, parecida al Gran Consejo de los fascistas italianos, será nombrada pronto aquí. Seis de sus miembros serán designados por el generalísimo Franco y los otros seis nombrados por el nuevo Consejo Nacional del partido único.

DEL MOMENTO NACIONALISTA ESPAÑOL

Esta propaganda, que auspicia el Comité Nacionalista Español, está a cargo de su Sección de Propaganda y se radia por las emisoras CMCD (onda larga, 950 kc.) y COCD (onda corta, 6.130 kc.), ambas de «La Voz del Aire». Para todo lo relacionado con el Comité, diríjanse a sus oficinas: altos del Banco del Comercio, por Obrapía. Teléfono M-9086. Apartado número 2574.

Audición del mediodía: de 1 p. m. a 1.30 p. m.

Audición de la noche: de 7.15 p. m a 8 p. m., que se radia todos los días, excepto los domingos.

NI UNA COSA NI LA OTRA

No nos cansaremos de repetir que el Comité Nacionalista Español sólo es «nacionalista».

Nacionalista, es la antítesis de comunista; es decir, el que antepone la Patria a toda otra doctrina.

Somos por naturaleza patriotas, y queremos a España libre y feliz. De ahí que propugnemos y deseemos vehementemente el triunfo de las armas nacionalistas, que no son otra cosa sino las armas que luchan por librar a España de la Internacional roja.

No somos derechistas ni izquierdistas. Y quizás seamos las dos cosas a la vez, según sea el ángulo desde el cual se enfoquen estos dos vocablos, estos dos conceptos

Somos izquierdistas, si por izquierdismo se entiende el derecho numanísimo a que el obrero obtenga todas las mejoras y comodidades merecidas como sujeto que aporta el esfuerzo de su trabajo a la sociedad, cuyo es el afán del Generalísimo en su obra de Gobierno—hecha realidad aun dentro de las incalculables preocupaciones de la guerra—: Ha creado la fiscalía de la vivienda, para que las casas de los humildes sean sanas, amplias y soleadas. Ha creado el Patronato Antituberculoso para que la tuberculosis—enfermedad para ricos—no siga haciendo sus estragos entre los pobres. Ha eximido el pago del alquiler de sus respectivas viviendas a los obreros afectados por el paro forzoso. Ha creado, en fin, el auxilio social, un servicio para poder alimentar a los pobres y desvalidos, gratuitamente.

Y somos derechistas si serlo supone un deseo de orden, de paz, de autoridad inflexible y de castigo al crimen. Luego somos indistintamente derechistas e izquierdistas.

Lo que no somos es sectarios desordenados.

Nuestra única misión es hacer ver al pueblo que Franco lucha por restaurar la paz en Europa; que su régimen no es feroz, como algunos creen, sino humanitario.

Y ese régimen de bondad que alienta al Comité Nacionalista Español, no se compadece con actitudes agrias. He aquí un ejemplo: hace apenas quince días, el Comité Nacionalista Español de Cuba dió un banquete llamado del «plato único», en los salones del Gran Casino Nacional. Asistieron a él, cinco mil personas. Ni una actitud violenta; ni un gesto feroz ni un ceño fruncido ni un solo «muera». Pues bien, este acto benéfico, lejos de inspirar a los concurrentes odios ni animadversión alguna, como semilla buena dejada caer por Dios desde lo alto, dió lugar a que brotase del noble corazón de nuestro Presidente, don Elicio Argüelles, un nuevo hermosísimo sentimiento de caridad, que quedó plasmado en el instante entre el alborozo de la concurrencia: la Nochebuena del niño pobre de la Habana.

Así, y sólo así, siente el Comité Nacionalista Español de Cuba.

A. G. L.

Hoy, según costumbre, a las 7.15 p. m., charlará por nuestro micrófono el notable periodista don León Ichaso.

SUSCRIBASE Y ANUNCIESE EN EL «DIARIO DE LA MARINA»

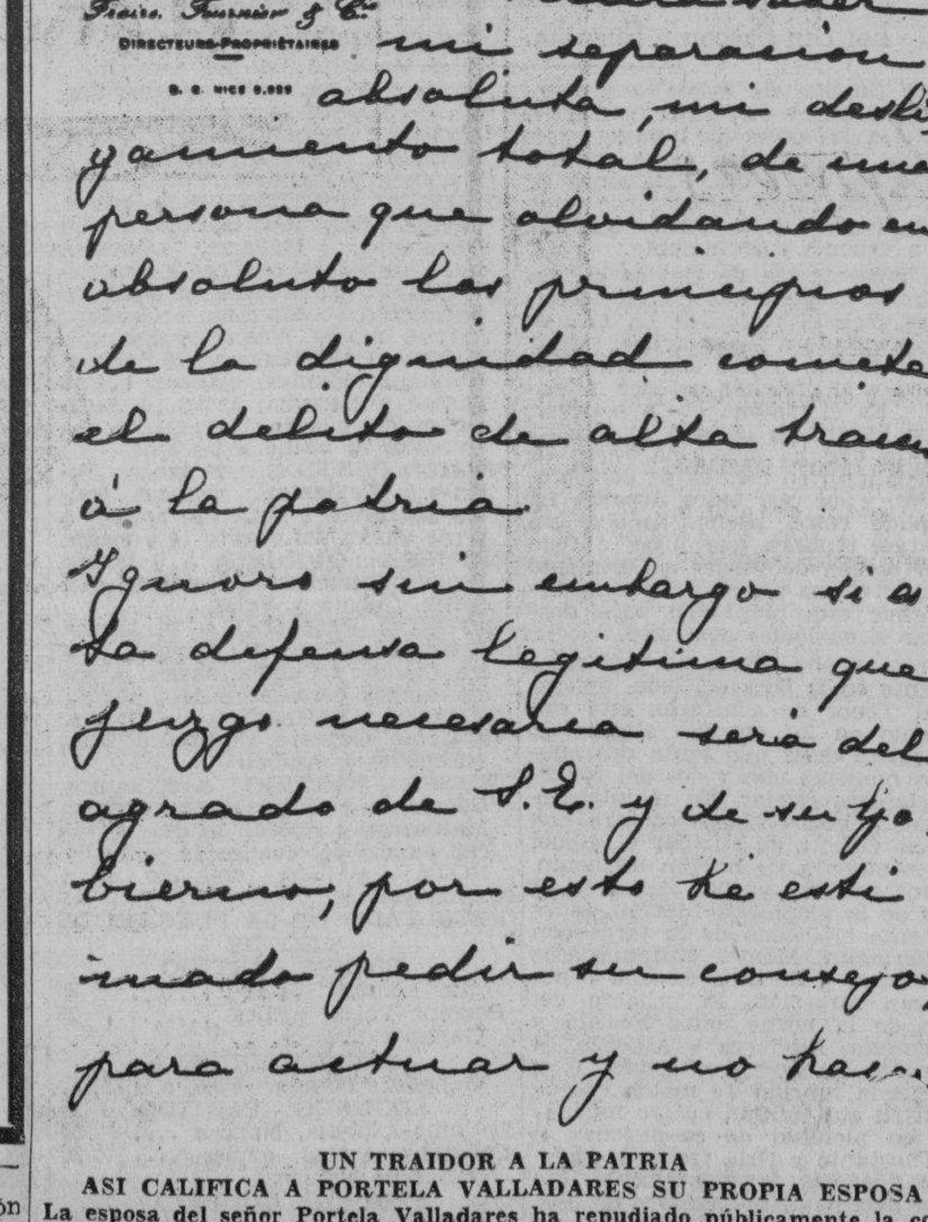
OUVERT TOUTE L'ANNÉE
GRAND JARDIN
TÉLÉPHONE
HÔTEL DE PARIS & PRINCE DE GALLES
BOULEVARD CARABACEL
NICE
Frères Fournier & Cie
DIRECTEURS-PROPRIÉTAIRES

Yo quisiera que la prensa Nacionalista la hiciera saber mi separación absoluta, mi desligamiento total, de una persona que olvidando en absoluto los principios de la dignidad cometa el delito de alta traición á la patria.
Ignoro sin embargo si a la defensa legítima que juzgo necesaria será del agrado de S.E. y de su Gobierno, por esto he estimado pedir su consejo, para actuar y no hacer...

UN TRAIDOR A LA PATRIA
ASI CALIFICA A PORTELA VALLADARES SU PROPIA ESPOSA
La esposa del señor Portela Valladares ha repudiado públicamente la conducta incalificable de su esposo. He aquí el fragmento de una carta que desde Niza escribe al Gobierno Nacionalista Español y en la que repudia, en la forma más categórica, a su esposo, cuya conducta apostrofa duramente. (Foto OPYPRE)

AVISO AL PUBLICO
Este estuche especial para regalos, ha sido imitado en su forma y color, y aunque lo más importante no es el estuche, sino la corbata, recomendamos precaución en identificarlo por la marca FANCY CLUB que llevan los originales nuestros

El Gobierno rojo del Frente Popular había pedido la cabeza de Hidalgo, que se ocultaba en casa de un amigo

Se cree muy problemático que regrese a España el que fué cabecilla asturiano González Peña, que pretende ocupar el puesto de Largo. Ambos acudirán a la Internacional marxista

PARIS, diciembre 3. (Exclusivo). «Midi» y otros diarios refieren cómo Diego Hidalgo, ex-ministro de Guerra de España, escapó a la vigilancia de las autoridades de Barcelona, disfrazado con el uniforme de un marinero americano.

Hidalgo fué miembro del gobierno español cuando Lerroux y Samper lo presidieron. El gobierno del Frente Popular había pedido su cabeza; pero Hidalgo vivió en Valencia durante muchos meses, oculto en la casa de un amigo, que se dice es miembro del gobierno.

Hidalgo fué ayudado, según rumores, por un periodista norteamericano, quien le consiguió el uniforme que Hidalgo usó para escapar.

Hidalgo fué entrevistado en su escondite por Knoblaugh, que fué corresponsal de Associated Press en Madrid y anteriormente en la Habana, según él mismo contó en la serie de artículos que publicó en «The Catholic News», y que fueron reproducidos en este dario. Esos artículos fueron publicados más tarde en forma de libro.

Intervienen las Internacionales rojas en el pleito de la UGT

BARCELONA, diciembre 3. (Havas).—Se cree muy problemático que regrese a España González Peña, que en la UGT pretendió ocupar el puesto de Largo Caballero; González Peña, que estuvo en Moscú asistiendo a los actos conmemorativos del XX aniversario de la revolución rusa, se encuentra actualmente en Oslo, Noruega.

González Peña partirá en breve para París, en donde, según se ha dicho, se encontrará con Largo Caballero; los dos llevarán sus diferencias ante la Internacional Marxista, que decidirá cuál de los dos continuará rigiendo a los grupos rojos de España. Todas las gestiones que hasta el presente se han hecho para obtener la reconciliación entre ellos, han fracasado de un modo absoluto.

Esta tarde llegaron a esta ciudad, entrevistándose en seguida con el jefe del gobierno, Negrín, el comandante Attlee y la diputada mistress Wilkinson, a quienes acompañaba Phillip Noel Baker, también miembro de la Cámara de los Comunes; esta comisión del Partido Laborista inglés viene a Cataluña con el fin de conocer las causas del rompimiento de los socialistas con los comunistas y para influir cerca del señor Negrín para que haga terminar las matanzas en masa de individuos de la oposición izquierdista. También han venido, con el mismo objeto, y con el fin de conocer el destino de muchos y significados trotzkistas, los diputados franceses Zyromski y André Morizet.

SAN DIEGO, California, diciembre 3. AP).—Richard Archbold, del Museo Americano de Historia Natural partió de la bahía de San Diego a las 2:35 de la tarde de hoy, en su hidroplano de catorce toneladas para realizar un vuelo de 2,250 millas hasta Miami, Florida.

Espera llegar a Miami en catorce horas.

DINERO
sobre alhajas
Prendas de Ocasión a precios sin competencia.
LA REGENTE
Neptuno y Amistad.

Dr. ROSATI
DENTISTA
O-Reilly 67 — Tel. A-9422

Perfumería Florazul
Creación Oriental

WILLIAM GREEN Y JOHN J. LEWIS NO HAN PODIDO LLEGAR A UN ACUERDO

WASHINGTON, diciembre 3. (AP).—John L. Lewis y William Green terminaron esta noche su conferencia y anunciaron después que no habían logrado llegar a ninguna conclusión ni recomendación para la unificación de sus dos grandes organizaciones obreras.

Los dos líders salieron de la reunión separadamente, diciendo el presidente de la Federación Americana del Trabajo que él, Lewis y sus dos ayudantes, que formaban la sub-comisión especial, darán cuenta de los resultados de sus dos días de negociaciones a los comités que representan a los dos organismos en las negociaciones que comenzaron hace algún tiempo, el 21 de diciembre.

Green y George M. Harrison, jefe del comité de negociación de la Federación Americana del Trabajo, se alejaron del salón de la conferencia después de hacer el breve anuncio de que no habían llegado a ninguna conclusión.

ESTAMPAS ESPAÑOLAS

El martirio de Oviedo

He de volver a hablar de Oviedo. La cosa lo merece, sobre todo para que llegue a conocimiento de aquellos que hablan con indisculpable ligereza de la capital asturiana. Y digo indisculpable porque para hablar de un asunto, y más cuando éste se presenta en unas circunstancias como las actuales, hay que estar absolutamente enterado de todo cuanto con aquél se refiera. Oviedo —y esto lo digo muy alto— ha sido uno de los principales factores que intervinieron en el triunfo de las armas nacionalistas en el Norte de España. Oviedo dió más de lo que racionalmente podía pedírsele. Dió su sangre y su oro, según dije en crónica reciente.

Hoy, leyendo una estadística que publica un diario asturiano, puede dar detalles que demuestran cómo Oviedo llegó, en su sacrificio, a donde llegan muy pocos pueblos. En tres meses de asedio cerrado y en otros doce de asedio casi absoluto vió destrozada su industria y destruído su comercio. Y no hablemos de sus edificios, reducidos a escombros casi en su totalidad. Oviedo puede decirse que ha muerto por unos cuantos años. No muchos, porque así como supo superarse en el sacrificio también sabrá hacerlo en su reconstrucción. Oviedo, pronto lo veremos, hará milagros y volverá a ser la ciudad riente, tranquila y próspera de otros tiempos.

De todos los edificios de Oviedo solamente diez se conservan intactos. Los demás han sufrido en mayor o menor grado los efectos de la metralla roja. De las dos mil cuatrocientas dos casas que había en Oviedo, novecientas cuarenta y siete fueron destruídas y cuatrocientas noventa y dos están inhabitables. Quedan en condiciones de habitabilidad novecientas sesenta y tres.

La escasez de edificios habitables en Oviedo crea a la población un serio problema de albergue. Téngase en cuenta que cerca de treinta mil habitantes de la capital quedaron sin habitación. Las autoridades hacen todo cuanto está en su mano para ir poco a poco —de repente es absolutamente imposible— solucionando la cuestión, activando los trabajos de reconstrucción y limitando la entrada en Oviedo de las familias que no tengan albergue seguro.

No sé la cantidad de bombas que la aviación roja arrojó sobre Oviedo. Son incontables. En cambio puedo asegurar que el número de cañonazos lanzados sobre la ciudad fueron cerca de ciento veinte mil. No es posible que quien no haya pasado el asedio en Oviedo pueda darse cuenta, siquiera aproximada, de lo que sufrió la ciudad. Ha sido algo que hubo necesidad de vivir para comprender toda su intensidad.

A causa de los bombardeos aéreos y de la acción de la artillería rojas, sufrió dos mil quinientas bajas la población civil de Oviedo. ¿Se comprende ahora el martirio de Oviedo y su generosidad al dar cuanto poseía en aras de su españolismo jamás desmentido?

Oviedo lo dió todo, se sacrificó hasta el máximum en pro de la causa nacionalista, que es tanto como decir en pro de España. Fué baluarte y contén de las hordas marxistas. A su desprendimiento y a su heroísmo deben mucho las demás provincias españolas. Y ahora que Oviedo se ve destruído, arruinado y desangrado, será justo que se acuda en su ayuda. Oviedo, segunda Covadonga de España, lo dió todo sin esperar otra recompensa que el triunfo de España, el triunfo de la esencia netamente española. A un pueblo que así supo ser desprendido y heroico hay que admirarlo. Por lo menos admirarlo.

Y además ayudarlo. En su reconstrucción deben tomar parte cuantos se precien de españoles y para ello nada mejor que abrir suscripciones, y, que cada uno haga su aportación a esta obra que por tratarse de Oviedo, que lo dió todo por España, es obra eminentemente española.

Eduardo A. QUIÑONES.

Navia (Asturias), noviembre, 1937

DOCUMENTOS PERDIDOS

Se ha extraviado un sobre con documentos y checks que carecen de valor para el que los encuentre. Quien los devuelva a Ignacio Carvajal, teléfono A-9595, será gratificado con 100 pesos. No será objeto de interrogatorios el que los devuelva

CARTERAS PARA PAPELES

NO IMPORTA EL MODELO
NO IMPORTA EL TAMAÑO
NO IMPORTA EL ESTILO
NO IMPORTA LA FORMA
NO IMPORTA EL USO
NO IMPORTA LA PIEL

En todas formas, modelos, tamaños y pieles y para todos usos encontrará en nuestra tienda lo que usted necesita.

La Casa del Perro
Neptuno 38
Cierres relámpago en todos tamaños

Para comprar toda clase de artículos de ferretería, diríjase a la casa que mejor surtido tiene y precios le puede ofrecer.

LATON Y COBRE	ALUMINIO
Chapas.	Chapas.
Angulares.	Angulares.
Flejes.	Alambre.
Planchuelas.	METAL BLANCO
Tubos.	Chapas de todos calibres.
Alambre.	

E. FERNANDEZ y Ca. S. en C.
(Importadores de ferretería)
PADRE VARELA 69 Y 71, ESQUINA A SAN RAFAEL
Teléfonos U-5215 y U-5371. CABLE: "TAMAYAN"

M.E.C.D. 2016

HABANA Y ALMENDARES INICIARAN HOY UNA SERIE DE TRES JUEGOS

JOE VOSMIK PASO AL EQUIPO DE LOS MEDIAS ROJAS DE BOSTON, A CAMBIO DE BUCK NEWSON

SPORTS DIARIO DE LA MARINA SPORTS

PAGINA CATORCE — LA HABANA, SABADO, 4 DE DICIEMBRE DE 1937 — AÑO CV

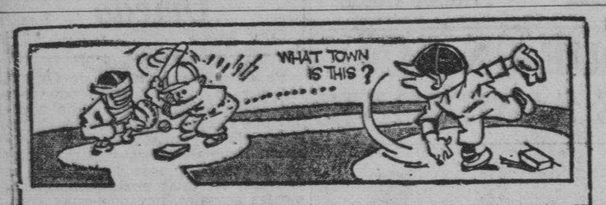

DESDE EL BULL PEN

Por PEDRO GALIANA

Terminó el mitin de magnates en Milwaukee.—Y se hicieron dos nuevos cambios.—Vosmik pasó al Boston por tres players.—El zurdo Hogsett vestirá el uniforme de los Senadores.—Alekhine a punto de ser Campeón de Ajedrez.—Notas

La primera parte del mitin de magnates se cerró ayer en Milwaukee, sin que se registrasen nuevas operaciones de interés... Los magnates, managers, peloteros, periodistas y scouts hicieron sus maletas, tomaron abundante cerveza en las cantinas de los distintos hoteles de la ciudad y partieron rumbo a Chicago, donde ha de celebrarse la próxima reunión... Los asuntos discutidos ayer sólo interesan a los clubs de las menores... William Bramham, un juez, fué reelecto presidente de la Asociación Nacional de jugadores, con sueldo de 22.500 pesos anuales... Qué niño eh?... Los representantes del club Hollywood, anunciaron la compra del catcher Bill Brenzel y del outfielder Uhalt, del club Milwaukee... El San Pablo vendió a la segunda base Warner y al pitcher Johnny Welch al club San Francisco... Clyde Sukeforth, que fué catcher del Cincinnati, fué nombrado manager del Elmira, de New York, donde estuvo una vez Armando Marsans... Benny Bengough, ex catcher de los Yankees, fué nombrado coach del club Newark, de la Liga Internacional... Los Cerveceros de Milwauke anunciaron haber recibido al catcher Joe Becker, del Cleveland Indians, como parte del pago que éstos tienen que hacerle por la compra del infielder Keltner, y el club Los Angeles anunció la compra del outfielder John Moore, del club Filadelfia... Este Moore, incidentalmente, bateó .326 en 1936 y .322 el año anterior, pero, aparentemente, «no hay hueco para él en las Mayores...

Al quedar limpia la ciudad de baseboleros, los expertos aseguraron que el pitcher Van Mungo será cambiado el miércoles próximo al celebrarse en Chicago la sesión conjunta de los clubs de las Mayores... Pero nadie sabe qué dirección tomará... Unos creen que irá a New York, conjuntamente con Buddy Hassett, por el pitcher Hal Schumacher, el outfielder Melvin Ott y el inicialista Johnny McCarthy... Y otros estiman que pasará al Chicago, por Al Demaree y otros players.

También se insistió en que los Yankees se interesaron por los servicios de Harland Clift, tercera base de los Browns, solo para olvidarse del asunto cuando Donald Barnes, presidente del San Luis, pidió unos 20.000 pesos por sus servicios.

Las tres operaciones oficiales que se efectuaron durante el mitin, son:

1.—Los White Sox de Chicago dieron al pitcher Vernon Kenedy, al outfielder Dixie Walker y al infielder Tony Piet al Detroit Tigres, por el infielder Marvin Owen, el outfielder Gerald Walker y el pitcher Mike Tresh.

2.—Los Browns de San Luis cambiaron al outfielder Joe Vosmik al Boston Red Sox por el pitcher Buck Newson, el outfielder Busted Mills y el infielder Ralph Kress. Y...

3.—Los Senadores de Washington cambiaron al pitcher Ed Linke a los Browns de San Luis por el zurdo Elon Hogsett.

El viejo Alexander Alekhine está a punto de reconquistar el campeonato mundial de Ajedrez... Anoche volvió a derrotar al Doctor Max Euwe, elevando a nueve el número de sus triunfos... Una victoria más o dos tablas proporcionarán a Alekhine el título nuevamente, y entonces surgirá el match con Capablanca, que está apoyado por los aficionados de Buenos Aires...

TIPS: Existen posibilidades de que el juego de baseball de las Estrellas americanas y cubanas se brinde en horas de la noche, siendo éste el prime juego nocturno que se efectúe en Cuba... Distintas gestiones se están haciendo para traer las luces desde Miami, y no falta más que don Julio Blanco Herrera dé el visto bueno para que los fanáticos cubanos puedan gozar de ese espectáculo de moda en los circuitos de las Ligas menores de baseball.

Un amigo de este comentarista suplica que insertemos su selección del Team Cubano que debe formarse para el juego anual de las Estrellas y confecciona su line up esta forma:

Catchers: Fernández y Julio Rojo.
Pitchers: Dihigo, Bragaña, Rossell, Cocaína García y T. de la Cruz.
Primera base: Gilberto Torres.
Segunda base: Santaella.
Tercera base: Pollo Rodríguez.
Shortstop: Joe Olivares.
Left field: Santo Amaro.
Center filed: Alejandro Oms.
Right field: Lázaro Salazar.
Suplentes: Silvio García, Cuco Correa, Cando López, Javier Pérez, Belito Alvarez y Fermín Guerra.

DE TODAS PARTS:

A fin de sacarle provecho debido a Maxie Schmeling, a quien tiene bajo contrato para pelear para él durante par de años, Mike Jacobs ha pedido a la Liga contraria a los «Nazis» que levante el boycott que tiene acordado con Maxie por su simpatía hacia Herr Hitler... Burleigh Grimes, de los Dodgers de Brooklyn, acaba de declarar en Milwaukee que Harry Lavagetto es el player que más asegurado tiene su puesto en el line-up del team... «Harry será el mejor antesalista de la Liga en 1938»—dice Grimes. «Y esto es suficiente para que lo dejemós en el team»... Después, hablando de sus posibilidades para la campaña que ya se avecina, dice: «Tengo la completa seguridad de que conseguiré excelente infield para 1938»... «Leo Durocher será uno de los mejores torpederos de la Liga. Y Coscarat ha de encajar debidamente en la intermedia»...

Los Dodgers, incidentalmente, pueden firmar en estos días al veterano Goose Goslin, que es agente libre... El club se hizo de los servicios de Henie Manush por esta vía el año pasado, y ningún «Flatbusher» tuvo motivo de queja durante la última season... Se han presentado tantas dificultades para firmar este año a los contrarios del match anual de football de Pasadena, California, que puede que en el futuro se escojan los rivales entre los miembros de la Big Ten Conference...

SELECCIONES PARA HOY:

Baseball profesional: El Habana para vencer al Almendares.
Basket colegial: Estrella e Inmaculada para ganar sus games.
Boxeo profesional: Kid Yucatán para derrotar a Alex Yanes.
JAI ALAI: Blancos en el primer partido. Azules en el segundo.
Eso es todo.

SE INICIA ESTA TARDE LA JORNADA INTERCOLEGIAL FEMENINA DE BASKETBALL

El excelente equipo del Colegio Estrella se verá en el primer turno con el equipo del Instituto Iverdon. Las jóvenes atletas de La Inmaculada actuará en segundo turno

Se inicia hoy, en horas de la tarde, la esperada Serie Intercolegial Femenina teniendo por escenario, los amplios grounds del Cubaneleco, que albergará cómodamente, la enorme concurrenciat que acudirá, a presenciar, estos interesantes choques colegiales.

El Colegio Estrella, indicado por muchos como favorito para ganar la categoría de menores de 15 años, jugará en el primer turno del doble programa anunciado, contra las chiquillas del Instituto Iverdon, que responden a las enseñanzas del inquieto Olivera.

Monin Foyo, una de las más espectaculares jugadoras cubanas, será el verdadero sostén del team y una de las esperanzas de Cuca Gómez Roca, para anexarse el primer triunfo de la temporada. Acompañarán a Foyito en su labor, varias chiquillas, que a pesar de ser novatas en el deporte, se desenvuelven admirablemente.

En el segundo juego, hacen su reaparición, las «inmaculadas», que apoyan sus esperanzas de triunfo, en la labor de la inquieta María Poch, cuyo juego será a no dudarlo, una de las sensaciones del Campeonato.

El Instituto Iverdon, que será el contrario del Colegio La Inmaculada en su debut, tiene entre sus jugadoras, muchachas, que como las hermanas Gay, se han destacado notablemente en pasado campeonato Junior.

Los line-ups con que abrirán sus juegos los Colegios La Inmaculada, Estrella e Iverdon, son los siguientes:

Primer juego.

Colegio Estrella

Margot Foy, f.
María Sirvén, f.
Providencia Lanz, g.
Margarita Dumois, g.
Rosalía Senjudo, g.

Instituto Iverdon

Albertina Cuesta, f.
Raquel Montiel, f.
Pilar García, c.
Aurora Flores, g.
Adolfina Castellón.

Segundo juego.

Colegio La Inmaculada
Rita Fundora, f.
L. Beguiristain, f.
Isabel García, c.
María Poch, g.
Elba Sánchez, g.

Instituto Iverdo
Rita Cordovés f.
Estrella Mestre f.
A. de Cárdenas, c.
Nereida Gay, g.
Zeida Gay, g.

¿Favoritos?... «Estrella» en el primer juego... «Inmaculada» en el segundo... Sin embargo, no lo den como seguro... Ello no es más que la opinión del cronista... Hay entre los Colegios, una pugna, por ver cuál es el colegio que más espectadores lleva a los juegos... También, cual es el que presenta, mejores «cheers»... y mejor dichos... Hay quien asistirá a los juegos hoy, por ver el «nerviosismo» de Olivera, Coach del Iverdon... Y sobre ello nos permitimos decir, que es algo extraordinario..... Puede, que hoy se confirme la noticia, de que el Instituto Edison, compita en esta Serie... Azcárate, presentará en este caso, equipos en las dos categorías. Aumentando con ello, el éxito indiscutible, de este esfuerzo que en pro de los deportes colegiales, realizan los colegios competidores...

¿Hora de comienzo? Las 5.15 p. m. Floor... Del Cubaneleco... ¿Oficiales?... los de la Asociación Nacional. ¿Ambiente?... Agradable. ¿Entusiasmo?... asista y sus oídos podrán comprobar que lo hay... y grande.

Quedaron empatados Leopardos y Leones en el match de ayer en el Stadium Tropical

Los Rojos sacaron la victoria del refrigerador villaclareño, cuando parecía marcada otra derrota para el team. Debutó Allen en el Habana y empujó la primera carrera del equipo. Williams despertó de su letargo al bate. Comentarios del emocionante encuentro de ayer. Hoy: Habana y Almendares

Por PEDRO GALIANA

No hubo vencedores ni vencidos en el duelo que celebraron ayer tarde en el Stadium, los «Leones» del club «Habana» y los «Leopardos» del «Santa Clara», para cerrar la segunda invasión de los villaclareños por los terrenos capitalinos.

Después de nueve innings de lucha, el umpire Atán declaró terminadas las actividades del día por oscuridad, y los anotadores oficiales estuvieron atareados chequeando sus numeritos para comprobar que todo el esfuerzo realizado durante la tarde había sido inútil, pues el score marcaba una anotación pareja de tres carreras por team.

Camino de la ciudad, los habanistas consideraron un acontecimiento el haber reducido la ofensiva de sus rivales a un modesto empate de esa índole, pero los villaclareños estimaron floja la exhibición de sus «boys», y clamaron porque surja un despertar salvador en los juegos de la serie que ha de iniciarse esta tarde en los terrenos que posee «¡Te veré luego!» De armas, en Santa Clara, con los «frailes» del «Marianao».

DOYLE PITCHEO UN GRAN JUEGO

Los «leopardos» abandonaron la ciudad descorazonados. Esto es lo cierto. Pero, la verdad es que no podían aspirar a ningún triunfo impresionante ante la clase de pelota que pitcheó Carl Doyle, en «La Tropical».

El joven lanzador se presentó con el brazo más efectivo que el rifle de un cazador de codornices, y mantuvo a todos los players villaclareños en un hilo, no dejándoles batear con libertad en ningún momento. En los primeros cinco innings no le sacaron la pelota del infield, y después necesitaron pequeños breaks para anotar sus carreras.

A pesar de esta performance, Doyle se vió un momento en el hoyo, con la derrota encima. Ello fué en el octavo inning, cuando dos tiros indebidos de Sungo Carreras a home, produjeron anotaciones para poner el score 3x1 en su contra. Pero, un esfuerzo meritorio de los «leones» empató sensacionalmente el score en el noveno acto, y un out espectacular en el final de esa entrada marcó el cierre del desafío, que fuerza a la celebración de otro choque para decidir.

Siete bateadores fueron víctimas de los lanzamientos de Doyle, y sólo dos pudieron batearle con libertad: el short stop Bankhead y «Cocaína» García, que fueron precisamente los que ligaron en el octavo para producir las carreras que estuvieron a punto de decidir el game.

GRIFFITH, UN POCO FLOJO

El grandote de Griffith volvió a la lomita por el «Santa Clara», y no pitcheó mala pelota, pero, en ningún momento, fué el Griffith de semanas anteriores, que tanto había dado que hacer. Los habanistas le batearon con dureza en muchas ocasiones, y si no le hicieron más carreras fué por que Bankhead jugó un short stop estupendo, deteniendo infinidad de pelotas que batearon por su dirección—batazos que parecían hits—y el «Pollo» Rodríguez, estuvo admirable en la tercera.

Ayudado por tan buen short stop, Griffith se mantuvo invencible hasta el sexto acto, en que los «leones» le ligaron bien para anotar la primera carrera de la tarde.

Había dos outs cuando los «rojos» se pusieron en movimiento. Gilberto Torres dió la voz de alarma y a continuación sacó un rolling calientito por tercera que el «Pollo» Rodríguez pifió. Ya sin tiempo para sacar el corajudo infielder quiso realizar el out, y lo que consiguió fué extender la pelota en consideraciones por detrás de primera para conducir a Gilberto hacia la adulterina.

Williams recibió la base intencional, pero Allen conectó de hit al jardín izquierdo y Gilberto anotó. A continuación, Calderón recibió la base para llenar las almohadillas con dos outs, pero, entonces Sungo Carreras machucó la pelota delante del box y fué out en la inicial para cerrar el inning.

SE EMPATA EL GAME

En esa misma entrada empató el «Santa Clara» Y la carrera cristalizó también con dos outs.

Bankhead dió un single y en el hit and run llegó hasta home cuando Cocaína metió un doblete por encima de la cabeza del short.

SE VAN ARRIBA

En el séptimo no hubo nada, pero los «leopardos» volvieron al ataque en el octavo y se fueron arriba anotando dos veces, tras de burlar las tiradas de Sungo Carreras a home.

Salazar comenzó también el inning con una base por bolas. Chile Gómez se sacrificó, enviándolo a segunda, y cuando Bankhead conectó de hit por el centerfield, Salazar pisó la goma.

Aquí fué cuando Sungo tiró indebidamente a home, sin tiempo para sacar, con el resultado de que Bankhead se corrió hasta segunda. Cocaína metió un hit y Bankhead anotó. Sungo volvió a tirar a home, y Cocaína se fué hasta segunda. Y no hubo más porque Perkins y Santo Amaro fueron outs en lances por el infield.

HERMOSO EMPATE

Todo parecía perdido cuando los «leones» fueron a batear en su última entrada. Hasta los mas optimistas habían pagado sus apuestas. Pero el «Habana» de ayer tenía deseos de victoria y no fue muy fácil dominarlo.

Efectivamente: cuando empezó el inning, Calderón cogió la base por bolas. Y Sungo Carrera fué safe en un error de Bankhead. Ambos avanzaron por precioso toque del catcher Eppe, y cuando Doyle conectó un hit por primera, Calderón anotó y Sungo llegó a tercera. Belito forzó a Doyle, de Bankhead a Chile Gómez, pero Sungo anotó y el empate quedó marcado.

En su último chance, el «Santa Clara» se puso amenazador. Con dos outs, Brown salió a batear por Griffith y fué safe en primera por error de Gilberto Torres. Salazar bateó un hit, y Brown fué hasta tercera, y cuando Cortés salió a batear por Chile Gómez, se registró la jugada que puso fin al desafío.

Estando Cortés en dos bolas y dos strikes, Brown se lanzó en pos del home plate. Doyle no perdió su calma, siguió el wind-up hasta el final y entonces, lanzó un strike por el centro de la goma que fué considerado perfecto strike por el umpire. Cortés resultó ponchado y el game terminó, pero nadie sabe lo que hubiese pasado si el batsman villaclareño pone la pelota en movimiento...

Después del game el público salió con dos versiones distintas respecto al final del desafío. Unos decían que el choque había terminado porque el bateador había sido ponchado, pero, afirmaban que Brown se había robado el home. Y otros decían que el game había caído al ser declarado Brown out en su intento.

Nosotros hablamos con el umpire Atán, y éste nos informó lo siguiente: «El match terminó al ser ponchado Cortés, con ese último strike, pero si el lanzamiento llega a ser bola, el choque hubiera terminado de todos modos, porque Brown había sido out en su deslizamiento».

HOY: LOS ETERNOS RIVALES

Esta tarde comienza una nueva serie de los eternos rivales, lo que significa que habrá abundante excitación en el Stadium. Ramón Bragaña está indicado para pitchear por los «azules», y Tomás de la Cruz trabajará por el «Habana». El team almendarista luce difícil de derrotar en estos momentos, pero Tomás de la Cruz está descansando y pudiera anexarse la decisión. El match comenzará a las tres de la tarde.

El score:

«HABANA»

	V.	C.	H.	O.	A.	E.
A. Alvarez, cf.	5	0	1	2	0	0
J. Olivares,	4	0	0	4	6	0
G. Torres, 1b.	4	1	0	11	3	2
H. Williams, 3b.	3	0	3	0	3	0
N. Allen, 2b.	4	0	1	2	2	2
A. Calderón, rf.	1	1	0	0	0	0
O. Carreras, lf.	4	1	0	0	0	0
A. Epp, c.	3	0	1	7	1	0
C. Doyle, p.	4	0	1	1	0	0
Totales	32	3	7	27	15	4

«SANTA CLARA»

	V.	C.	H.	O.	A.	E.
L. Salazar, 1b.	4	1	1	9	1	1
J. Gómez, 2b.	3	0	0	6	1	0
J. Bankhead, ss.	4	2	3	1	7	1
M. García, cf.	4	0	2	2	0	0
W. Perkins, c.	4	0	0	6	1	0
S. Amaro, lf.	3	0	1	1	0	0
A. Castaños, rf.	4	0	0	0	0	0
O. Rodríguez, 3b.	4	0	0	2	3	1
R. Griffith, p.	3	0	0	0	1	0
R. Brown, (1)	1	0	0	0	0	0
A. Cortés (2)	1	0	0	0	0	0
Totales	35	3	7	27	14	3

Anotación por entradas:

«Habana»	000	001	002—3
«Santa Clara»	000	001	020—3

Sumario:

Carreras empujadas: Allen, M. García (2), Bankhead, Doyle, A. Alvarez. —Two base hits: M. García.—Sacrifice hits: Gómez, Epps.—Bases robadas: Bankhead.— Double plays: Rodríguez a Gómez; Rodríguez a Gómez a Salazar; Bankhead a Salazar. —Struck-outs: Doyle, 7; Griffith, 4. —Bases por bolas: Doyle, 1; R. Griffith, 4.—Passed-balls: Epps.— Tiempo: 2 horas y 17 minutos.—Umpires: Atán, (home); Magriñat y Ryan (bases).—Anotador: Julio Fránquiz.—Observaciones: ninguna.

COMENTARIOS DEPORTIVOS

IDOLOS DE ANTAÑO

Los boxeadores ya pasados a la historia del pugilismo más o menos gloriosamente, son relativamente jóvenes. Mickey Walker se retiró a los 34 años, después de 14 en el ring, y hoy día a los 36 es hombre rico y maneja un bar en el vecindario del Madison Square Garden, en Nueva York. Jack Dempsey, propietario hoy día de un cabaret que lleva su nombre, tiene 42 años de edad y hace 10 que está retirado del ring. Su restaurant es el más próspero y mejor conocido entre todos los que llevan nombres de boxeadores, tales como los de Tony Canzoneri, Mickey Walker y Pedro Montañez.

Gene Tunney, vencedor de Dempsey y tres años menos, se retiró del cuadrilátero en el mismo año con un millón de dólares. Su ganancia de $900,000 en la última contienda es la bolsa más grande que se registra en los anales del pugilismo. Tunney hoy día no tiene preocupaciones pecuniarias ni orejas de coliflor que denoten su antigua profesión. Está casado con la millonaria dama de sociedad Polly Lauder y recorriendo el mundo, dando aquí y allá conferencias sobre Shakespeare, tema sobre el cual ha estudiado mucho desde su retirada del cuadrilátero, debido a que en su tiempo se popularizó mucho como «el boxeador intelectual». Dicen que hoy día, a fuerza de estudio, Gene ya sabe distinguir entre «Hanmlet» y «Hanomelet»

Jack Johnson, quizás el mejor boxeador de todos los tiempos, es el único de los antiguos que ya está entrando en la edad senil. No ha prosperado tanto como los demás, pero se gana la vida en la ópera... en papeles mudos, claro está. Su especialidad es «Aida», en donde representa de prisionero etíope.

JUEGOS DE HOY

Continuará esta tarde, en los terrenos del Cubaneleco, la eliminación olímpica de baseball, celebrándose par de matches de interés. La representación de la Liga Social jugará con el team de la Popular en el primer turno, y después tendremos en acción al team de la Liga Nacional con la O.D.A.C.

El primer match se dará a las dos menos cuarto.

UGALDE CONTRA GAYARRE EN DOS GRANDES PARTIDOS DEL PROGRAMA DE HOY EN EL "HABANA MADRID"

El Tenor llevará a Sarmiento de compañero por la tarde y al Maestro por la noche. Los hermanos Montes piensan acabar con Pascau y Buendía. Gran programa combinado

Una función de colosales proporciones se ofrece hoy sábado, día del pueblo, a los miles de fanáticos que acuden asiduamente a la cómoda Bombonera día a día. Programas de gran interés tanto por la tarde como por la noche, en la forma que vamos a exponer sucintamente.

La presentación de Ugalde en dos ocasiones asegura dos luchas formidables, pues el vecino de La Lisa se verá precisado a jugar a una velocidad fantástica en los dos turnos intermedios si pretende obtener la victoria. En el match de la matinée, Mingo llevará en la zaga al español Azpeitia que ha sido compañero de ese delantero en cientos de combates reñidos, y en casi todos Azpeitia ha cumplido como bueno. Ambos, sin embargo, tendrán que jugar a todo vapor si han de vencer a Sarmiento y Gayarre, una pareja de enorme calibre que está preparada para desratizar a cualquier contrario.

Por la noche Mingo se verá nuevamente en la boca del león, teniendo al Tenor de contrario, éste con Epifanio en los cuadros alegres, lo que quiere decir que serán dos enemigos números uno y dos del robusto delantero estelar. En el intermedio de la noche Mingo contará con el recio Cubota de auxiliar y Miguel no desentonará en ningún momento.

Otros partidos buenos habrá en el curso de la magnífica función, especialmente el último de la tarde con los Hermanos Montes enfrentándose con Pascau y Buendía en una lucha de gran atracción. El primero del turno de la noche entre Pedrito y Rementería, Ibarlucea y Azpeitia, es realmente un aperitivo «pollo» y el final de la función un match excepcional en que figuran cuatro muchachos en plenitud de condiciones, o sea Constante y Uria frente a Manjarrés y Aníbal, verdaderamente uno de los más notables números de esta extraordinaria función corrida.

Programa para la función de esta tarde

PRIMER PARTIDO a 25 tantos. Salvador y Escarza, blancos, contra Torres y Vales, azules. A sacar ambos del cuadro 14 y medio.

PRIMERA QUINIELA a 6 tantos. Salvador, Esparza, Torres, Vales, Ibarlucea y Posada.

SEGUNDO PARTIDO a 30 tantos. Ugalde y Azpeitia, blancos, contra Sarmiento y Gayarre, azules. A sacar ambos del cuadro 14 y medio.

SEGUNDA QUINIELA a 6 tantos. Sarmiento, Azpeitia, Gayarre, Montes menor, Pascau y Buendía.

TERCER PARTIDO a 30 tantos. Hermanos Montes, blancos, contra Pascau y Buendía, azules. A sacar ambos del cuadro 14 y medio.

Por la noche a las 8:30

PRIMER PARTIDO a 25 tantos. Pedrito y Rementería, blancos, contra Ibarlucea y Azpeitia, azules. A sacar ambos del cuadro 14 y medio.

PRIMERA QUINIELA a 6 tantos. Pedrito, Rementería, Ibarlucea, Azpeitia, Cubota y Vales.

SEGUNDO PARTIDO a 30 tantos. Epifanio y Gayarre, blancos, contra Ugalde y Cubota, azules. A sacar ambos del cuadro 14 y medio.

SEGUNDA QUINIELA a 6 tantos. Epifanio, Gayarre, Constante, Uria, Manjarrés y Aníbal.

TERCER PARTIDO a 30 tantos. Constante y Uria, blancos, contra Manjarrés y Aníbal, azules. A sacar ambos del cuadro 14 y medio.

NOTA: mañana domingo gran función corrida.

RESULTADO DE LA FUNCION DE ANOCHE

PRIMER PARTIDO

Torres-Manelo, blancos	25
Posada-Vales, azules	23

Ganador blancos.

PRIMERA QUINIELA

Ganador: Posada.—Pagó a 4.85.

SEGUNDO PARTIDO

Epifanio-Azpeitia, blancos	30
Constante-Aníbal, azules	20

Ganador: blancos.

SEGUNDA QUINIELA

Ganador: Azpeitia.—Pagó a $3.47

TERCER PARTIDO

Pedrito-Montes, blancos	30
Manjarrés-Rementería, aazules	27

Ganador: blancos.

AMATEUR ACES!

TIPS DE AQUI Y DE ALLA...

LA TEMPORADA DE FOOTBALL

Con una semana de preparación, los elevens que han de tomar parte en la temporada de football intercolegial podrán presentarse en mejores condiciones ante los fans... El match inaugural, a cargo de los teams del Atlético de Cuba y Universidad debe resultar interesantísimo... Tigres y Caribes no se ven frente a frente en el gridirón desde 1928, y, este match de retorno debe despertar la atención de todos los que llevan años ligados a nuestro mundo de sports... ¿Quién puede llevarse la victoria?... Nadie puede hablar de eso en forma convincente... Los Caribes tienen en su squad a casi todos los muchachos que produjeron un campamento para el Miramar Yacht Club, y los Tigres se han fortalecido con jugadores como Eneas Muñoz, que representan una ofensiva incalculable... Algunos expertos dan al Atlético para ganar, y, puede que así resulte al final, pero, los Caribes tienen material y preparación y en el football, estas cosas son factores de importancia... Esperamos que ustedes nos comprendan bien... No estamos dando a los Caribes para ganar el campeonato, sino para vencer en la fiesta inaugural a los Tigres, que, no es lo mismo, aunque parezca igual... Para llevarse los honores de la contienda hay que hablar con el team del Casino Deportivo, donde Diego Sarría tiene excelentes jugadores y buena inspiración... La temporada de football debe resultar este año mejor que todas las últimamente ofrecidas... Aparte de que retorna al game el conjunto universitario, tenemos en acción atletas del Instituto de la Habana, y, a clubs que siempre han cultivado el deporte como el Glorioso Anaranjado... Nosotros esperamos una lucha difícil, y creemos sinceramente que muchas cosas han de pasar antes de que se encuentre al ganador...

El domingo se efectuarán distintas pruebas de interés entre los atletas que están practicando para formar el team Olímpico de atletismo... La fiesta se dará en el Stadium y habrá competencias en distintos eventos... Y para los días 15 y 17 vendrán las eliminaciones oficiales de los atletas de la Habana, de donde se escogerá definitivamente el team que ha de representar a esta provincia en los finales.

MIGUEL GUTIERREZ, que ha sido representante cubano en el lanzamiento del disco, en todas las Olimpíadas Centreamericanas que se han efectuado, está lanzando el implemento a más de 130 pies en las prácticas... Lo mismo que Vázquez y Alonso... Aquí es donde mejor estamos, camaradas!!!... Conrado Rodríguez está recuperando su forma y en las eliminaciones ofrecerá una performance que será recordada por muchos... ENID FERNANDEZ ,una de las bellas atletas del SEPULVEDA, es la que más lamenta la no celebración de la serie de basket que tenía proyectada su team con el Cubaneleco... Aparentemente, la simpática Enid tenía preparada una sorpresa para esos games...!!!

LA FIESTA DEL DIA: Esta noche, la verbena del club San Carlos!!!... El espectáculo más notable del mes y del día... La fiesta de todos, que reunirá en el bello home de los carlistas a toda la Habana deportiva... No deje de asistir!!!... El perder este show es como perder la mitad de la vida...

Los juegos del campeonato interno de basket de los players del Vedado Tennis son presenciados por enorme concurrencia, y todo el mundo está apreciando el magnífico trabajo que realiza en los games el popular PITTY GARCIA, uno de los atletas más caballerosos que el deporte amateur ha conocido... Incidentalmente, por qué Armandito Cuervo no ha reportado este año al entrenamiento Olímpico?... Es que no quiere defender su corona del triple salto frente a Orlando Bello?

RAUL GIRAUD es una pérdida total para los deportes amateurs... Todavía camina con cuidado y al perder estas Olimpíadas que se avecinan, se retirará definitivamente de los games... RAFAEL CAMBO, cuyo objetivo principal al inscribirse en el Atlético de Cuba fué cultivar el gridirón, está resultando uno de los mejores tackles del equipo que preparan los Tigres... CAMBO es uno de los más jóvenes atletas del momento y goza ya de enorme popularidad... Obsérvenle en la season de football...

MARIA LUISA BONAFONTE luce en estos días una preciosa amatista que ganó recientemente en unas competencias de equitación celebradas en la Ciudad Militar... ESTELA MORERA está corriendo con más soltura y los coaches de atletismo reportan que su arrancada es casi perfecta... Lo cual nos parece natural, porque Estelita siempre ha tenido «muy buenas salidas!»... Observen detenidamente a MARIO CUEVAS cuando se efectúen las eliminaciones de los atletas habaneros. Sabemos que tiene BUENA SORPRESA preparada...

¿SABE USTED POR QUE...

Lipi Bericiartu se ha convertido en un fanático enragé de la Liga Social?... ¿Todo el mundo espera con interés los finales de la eliminación de basketball?... ¿El público prefiere más el floor del Cubaneleco, a ningún otro piso de la ciudad?... ¿La afición considera que players como Cardoso, Mosquito, Cancio Bello, el Pato Gallarreta, Casas, Noble, Menéndez, el Baturro Gutiérrez y Perkins no pueden quedar fuera del equipo Olímpico Nacional?... El team de la Liga Nacional no pudo ganarle fácilmente al conjunto de la Social el domingo pasado?... ¿El Vedado Tennis no ha enviado ningún atleta a las eliminaciones olímpicas?...

NUNCA OLVIDE..

Que el sábado 11 es el baile del club Fortuna, y que a fin de mes se celebrará la coronación de Olguita Ramos en el club Náutico de Marianao... Que José Zulueta se dispone a derrotar a Maldonado en los obstáculos altos en las eliminaciones de atletismo... Que el team de La Salle ha probado calibre al ganar el campeonato intercolegial de basketball, pese a tener un rival de consideración, favorito para ganar, como el equipo de los Maristas...

CORRECCIONES: Un par de letras marcaron ayer una diferencia enorme en algo que quisimos decir... Refiriéndonos al bello trabajo que están registrando tres veteranos del floor en el basket olímpico, dijimos que estaban actuando ESTUPENDAMENTE, y un error de imprenta puso a los muchachos jugando ESTUPIDAMENTE, lo cual no marcó precisamente nuestra intención... ¡Perdonen, pues, el error!

BASE BALL EL DOMINGO

El próximo domingo, a las dos de la tarde, y en los terrenos del «Zamorano», sito en la calle 26 y 27, en el reparto Kohly Vedado, los fanáticos tendrán oportunidad de presenciar un importante desafío de grandes selecciones organizadas por dos conocidos managers Angel de la Torre, que dirigió por mucho tiempo los fuertes teams de la «Academia Lazo» y «Vedado Stars» y el otro, Ramón Navarro, el «Cubano».

Según informes, parece que la «Selección de La Torre» tiene más probabilidades de triunfar qué la otra, pues De la Torre ha escogido la mejor parte del grupo que componen ambas selecciones, al mejor pitcher Luis Herrero, de puntería y asombrosa velocidad, el mejor ss., O. Labrada, una gran tercera, un gran catcher y un gran cf. aunque no hay que olvidar que la Selección de «Navarro Cubano» cuenta con grandes jugadores bien conocidos en el campo amateur empezando por él mismo que es un fuerte bateador y un gran fildeador y nuestra opinión es que será un gran juego y la anotación será muy reñida, por lo tanto, creemos que los fanáticos que asistan quedarán satisfechos, y, por presenciar este magnífico desafío no se cobra absolutamente nada. Es gratis.

INTERIOR DE LOS NUEVOS CARROS
PULLMAN
PUESTOS AL SERVICIO DEL PUBLICO POR LA EMPRESA DE OMNIBUS
Santiago - Habana

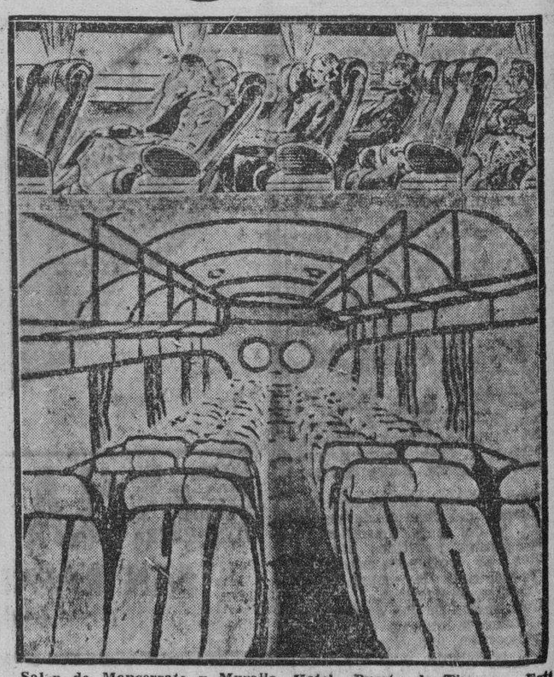

Salón de Monserrate y Muralla, Hotel «Puerta de Tierra». Esta Empresa sostiene relevo de personal cada seis horas, por eso lleva cuatro años prestando servicios sin accidentes.
Reservación de asientos numerados. Puede hacerlo personalmente o por el Teléfono M-2266.
NUEVOS PRECIOS REBAJADOS EL 30%.
ECONOMIA, SEGURIDAD, ITINERARIO FIJO

M.E.C.D. 2016

EGUILUZ HA COMBINADO UN GRAN PROGRAMA PARA ESTA NOCHE EN EL JAI ALAI

COMIENZA HOY EL CAMPEONATO FEMENINO DE LAS JUGADORAS INTERCOLEGIALES DE BASKET

SPORTS DIARIO DE LA MARINA SPORTS

AÑO CV — LA HABANA, SABADO, 4 DE DICIEMBRE DE 1937 — PAGINA QUINCE

PIDEN QUE MARTIN DIHIGO PITCHEE POR LOS CUBANOS

Los fanáticos continúan en el envío de selecciones para el desafío de «Las Estrellas»

Siguen enviando los fanáticos sus selecciones para buscar al team cubano que ha de tomar parte en el match de las Estrellas, señalado para el próximo viernes 10 de este mes.

Las selecciones que recibimos son variadas, y esto prueba que todo el mundo no está de acuerdo con la forma en que debe combinarse el lineup nacional... Los fans convienen en una cosa, empero... En que debe presentarse a los mejores pitchers, a fin de que los ases americanos no tengan oportunidad de conectar con libertad en todo el game..

A continuación damos las ultimas selecciones recibidas... Los que deseen ver publicada su opinión deben escribirnos antes del día 6, que será cuando se hará el consensus de todas las opiniones... Pueden dirigir la carta a Pedro Galiana, DIARIO DE LA MARINA, Habana.

Las mejores selecciones que recibimos ayer dicen:

SELECCION NO. 1

Mi selección para el Juego de Estrellas Cubanas y Americanas, que se celebrará el día diez del corriente, tomando en cuenta que en estos juegos lo que se necesita es el batting, es como sigue:

F. Guerra, c.; J. M. Fernández, co; L. Salazar, 1b.; Veitia, 2b.; Silvio García, 3b.; Santaella, ss.; Dihigo, lf.; Cocaína García, cf.; Santos Amaro, rf.

Pitchers: Bragaña, R. Fernández, Comellas, Rosell, Monteagudo.

Suplentes: J. Pérez, Carreras, G. Torres, Vargas, Castaño.

Manager: Adolfo Luque.

Asistente: Julio Rojo.

Atentamente de usted.

Juan Antonio Sardá Sardá

SELECCION NO. 2

Mi humilde opinión sobre las Estrellas Cubanas que se van a enfrentar con las Estrellas Americanas es:

Fermín Guerra, c.; L. Salazar, 1b.; Martín Dihigo, 2b.; Cheo Olivares, ss.; Correa, 3b.; Tarzán Estalella, rf.; C. García, cf.; Bejerano, lf.; y los pitchers René Monteagudo; Ramón Bragaña; Comellas y Rodolfo Fernández.

Suplentes: J. M. Fernández; Napoleón Heredia; Santaella; Abreu y Santos Amaro.

Quedo de usted atentamente.

José Ramón Miranda.

SELECCION NO. 3

Habana 1 de diciembre de 1937.

Sr. Pedro Galiana.

Ciudad.

Estimado señor Galiana.

Como estoy verdaderamente interesado por el juego de las Estrellas, tengo el gusto de relacionarle a continuación los jugadores que debían de formar el equipo cubano. Estos son los siguientes:

Salazar, 1b.
Silvio García, 2b.
Correa, ss.
Dihigo, 3b.
Veitia, lf.
Cocaína García, cf.
Guerra y Rojo, c.
Bragaña, p.
Comelias, p.
T de la Cruz, p.
Rosell, p.

Utilities: G. Torres; B. Alvarez; Carreras; S. Hernández; Olivares; Santaella.

No le extrañe que ponga a Rojo en lugar de José Ma. Fernández, pero lo hago basándome en el fuerte batting del primero y además de que José María ha jugado muy poco este año.

Cocaína García es el center-field ideal. El máximo empujador de carreras del Champion y un jardinero defensivo muy bueno, sin contar con su habilidad cuando ocupa el box.

Los outfielder me parece que son buenos, y el infield tiene un solo punto algo flojo, Dihigo, que aunque es una estrella, como no es constante en ninguna posición, no es una tercera base consumada como las otras del Champion. Así y todo, hay que contar con él.

Los otros días leí su crónica sobre Cando López, y le digo sinceramente que está usted muy cierto en lo que se refiere a Cando. Defensivamente, Cando es algo sorprendente, maravilloso. El día que Cando se retire del baseball será cuando más se notará su ausencia y sus espléndidas facultades como jardinero, el mejor o uno de los mejores que ha producido Cuba.

Sin otro particular, queda como siempre su affmo. amigo y s. s.

Emilio Ubieta.

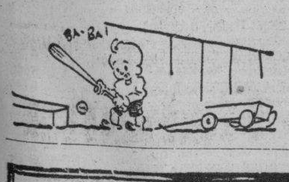

Si Yucatán Kid es un boxeador de recursos mantendrá hoy su invicto con Alex Yanes

Yanes se ha preparado en condiciones excelentes para vencer al conquistador de Conguito Camagüeyano, con quien él perdió en dos ocasiones. Alex quiere reivindicarse esta noche

EL CHINO BUIDES CONTRA EL SOLDADO RODRIGUEZ

Si Yucatán vale, ciertamente, lo que creen sus admiradores y si merece el cartel que se le ha dado en Cuba, tendrá oportunidad de demostrarlo esta noche en la pelea estrella en un programa muy interesante. El contrario de Yucatán Kid, como saben los lectores, es Alex Yanes, que a la sazón reaparece en la Habana, después de haber tomado parte en algunos encuentros en la Florida y después de haber peleado en Nueva York bajo las sedas de la cuadra nacional de Pincho Gutiérrez. Alex Yanes, buen pegador, pugilista de una resistencia enorme, está, además en la forma más completa de su vida y deseando que su repriss en Cuba constituya un verdadero acontecimiento. Para conseguirlo tendrá que dominar la técnica de Yucatán Kid que, por encima de todo, es un verdadero estilista del ring. Un boxeador que boxea más, pero muchísimo más de lo que en realidad parece.

LA VICTORIA DE YANES

Hay muchas razones que prueban lo que a Yanes tiene, que interesarle a ganar la pelea de esta noche. La primera de todas y, al mismo tiempo, la más importante, es la siguiente: Yanes ha perdido en dos ocasiones con Conguito Camagüeyano, una en el Stadium Polar, en una pelea sangrienta y la otra en Camagüey, en otro combate que fué un modelo de emoción. Conguito por su parte, ha perdido con Yucatán Kid... Y si Yanes le gana esta noche al mexicano, en la principal pelea del programa de Belmonte, indirectamente habrá borrado las dos derrotas que más le han preocupado en sus records.

Es el clásico choque de dos escuelas distintas en el ring... Yanes es un fajador. Un fajador valiente, impetuoso, sangriento. Yucatán Kid es estilista, de buenos puños y gran experiencia. Yanes ha prometido a los periodistas en el acto del pesaje de esta mañana ganarle al mexicano por k. o., para arrebatarle su condición de invicto... Los dos están en buenas condiciones y en disposición de rendir el mejor esfuerzo.

UN SEMIFINAL MUY BRAVO

El Chino Buides, que siempre ha dado buenas peleas y que tiene un record excelente, figura en el semifinal del programa de esta noche en la Arena y pelea contra un hombre que va a fajarse con él desde el primer round hasta que dure el encuentro... Es como un pronóstico de k. o., El soldado Rodríguez que ha hecho una impresión excelente en el entrenamiento, es el contrario del Chino Buides en el match de semifondo, a ocho rounds.

El resto del programa tiene tres peleas a seis round y una a cuatro.

El sábado próximo pelea el Fillo.

A juzgar por las localidades que se han vendido para la pelea de hoy entre Yanes y Yucatán Kid, puede augurarse una buena entrada.

BASKET COLEGIAL

El Instituto Iverdon derrotó a los boys del Edison en el último match de la contienda de menores de quince años de la Liga intercolegial de Cuba, celebrado ayer tarde en el ficot del Club Atlético de Cuba, siendo de 37 por 26 puntos el score final de este game.

En el segundo encuentro de la tarde de nuevo ganaron los del instituto Iverdon de 18 años y siendo los muchachos de la Escuela Militar Pitman los derrotados en el mismo, que terminó con anotación 50x18.

Los scores:

IVERDON

	Fig.	Fog.	Fc
R. Cané, f	3	3	2
J. Plata, f	6	1	0
L. Cprrais, c	0	2	2
H. Mujica, g	3	1	1
A. Plata, g	2	2	0
Totales	14	9	5

EDISON

	Fig.	Fog.	Fc
L. Alvarez, f	2	2	0
P. A. Valdés, f	2	0	0
J. Perellano, c	5	2	4
J. Penabad, g	0	0	2
H. R. Alfaro, g	0	0	3
J. Alvarez, f	1	0	1
R. Alonso, g	0	0	0
F. Robleño, f	1	0	4
Totales	11	4	14

RESULTADO

	1hf	2hf	Total
Iverdon	18	19	37
Edisen	14	12	26

Referee: J. Fernández.
Anotador: R. Pichardo.
Umpire: L. Bejar.
Cronometrista: J. V. Orta.
Jugado en el floor del Atlético.
Fecha. 12-3-37.

PITMAN

	Fig.	Fog.	Fc
M. Arango, f	4	0	1
R. López, f	3	0	3
C. Ramos, c	1	0	1
A. Piedra, g	0	0	2
A. Falcón, g	1	0	0
F. Arrieta, g	0	0	0
Totales	9	0	7

IVERDON

	Fig.	Fog.	Fc
J. González, f	9	0	1
R. Bellón, f	3	0	0
G. Miranda, c	7	3	1
P. Sánchez, c	0	1	0
S. Rey, g	3	0	0
S. Conde, g	1	0	1
A. Pérez, g	0	0	0
Totales	23	4	3

RESULTADO:

	1hf	2hf	Total
Pitman	6	11	13
Iverdon	24	36	50

GANO EN BASKET EL TEAM AZUL

Otra noche de basket ball olímpico transcurrió anoche, y los azules de Perico Cardoso pudieron al fin «hacer la cruz» aal derrotar en el primer turno del programa al team Blanco de Luis González.

La anotación de este primer game fué de 26x23. Los blancos, después de haber jugado un buen basket a primera hora aflojaron en el final para perder la decisión.

En segundo turno los rojos de Cancio Bello derrotaron a los verdes por score de 37x25. Menda y Armando Rubio fueron los dos mejores del grupo, aunque todos en general estuvieron «a la caja».

Los veteranos Perico Cardoso y Eduardo de las Casas fueron las mejores figuras del primer partido, mientras Rubio y Cancio Bello sobresalían en el segundo.

El de ayer fué el último programa en el Atlético, comenzando desde el lunes a jugarse en el Cubaneleco.

ROJO

	Fig.	Fog.	Fc
A. Díaz, f	1	0	1
A. Ordeñana, f	1	3	0
E. C. Bello, c	7	1	0
A. Rubio, g	2	0	2
C. Noble, g	3	1	3
M. Grés, f	1	0	1
J. Mena, g	1	0	0
Totales	16	5	5

VERDE

	Fig.	Fog.	Fc
M. Quintela, f	1	0	2
J. Menéndez, f	3	2	1
P. Páez, c	5	0	1
A. Gallarreta, g	1	0	1
C. Duquesne, g	1	1	2
C. Medel, f	1	0	0
F. Ortega, g	0	0	0
Totales	12	3	7

RESULTADO

	1hf	2hf	Total
Rojo	14	23	37
Verde	13	12	25

Referee: B. Rodríguez.
Umpire: R. Argüelles.
Anotador: B. Pichardo.
Cronometrista: J. Fernández.
Jugado en el floor del Atlético.

AZUL

	Fig.	Fog.	Fc
P. Cardoso, f	1	6	2
A. Costales, f	2	0	0
M. Sesma, c	3	2	1
F. Casas, g	2	2	0
J. Sarasa, g	0	0	4
P. Mena f	0	0	0
Totales	8	10	7

BLANCOS

	Fig.	Fog.	Fc
A. Gutiérrez, f	4	0	1
L. González, f	0	0	1
F. López, c	2	0	3
J. Jarro, g	3	2	1
R. Perkins, g	1	1	1
A. Reboredo,	0	0	0
E. Calero, g	0	0	0
Totales	10	3	7

RESULTADO:

	1hf	2hf	Total
Azul	14	12	26
Blanco	16	7	23

Referee: R. Argüelles.
Umpire: B. Rodríguez.
Anotador: B. Pichardo:
Cronometrista: J. Fernández.
Jugado en el Atlético.

Frontón Jai-Alai

Argárate ganó ayer quiniela y partido. Mucha concurrencia y animación en el Jai Alai

Argárrate ganó anoche quiniela y partido apuntándose una nueva victoria en el estelar. Por su juego exclusivo puede decirse que ganó la lucha, pues su compañero Echarri no hizo gran cosa que merezca llamar la atención.

Ramos e Ibarlucea, que cargaron con la derrota, jugaron bastante mal, habiendo llegado a duras penas a 24.

En el de apertura Echevarría y Mujica vencieron en igualada trágica a Creus y Escarza.

En la segunda quiniela salió victorioso Guernica.

HOY

Para esta noche el Intendente Eguiluz ha combinado un buen programa.

Programa para la función de hoy.

PRIMER PARTIDO a 25 tantos: Morales e Iturriaga, blancos, contra Ochoa y Hugues, azules.

A sacar ambos del cuadro 10.

PRIMERA QUINIELA a 6 tantos: Andrés, Celaya I, Astigarraga, Egozcue, Azpiri y Ramos.

SEGUNDO PARTIDO a 30 tantos: Egozcue y Celaya, blancos, contra Andrés y Azpiri, azules.

A sacar ambos del cuadro 10.

SEGUNDA QUINIELA a 6 tantos: Emilio, Salazar, La Paz, Labat menor, Guernica y Salsamendi.

TERCER PARTIDO a 30 tantos: Emilio y Salazar, blancos, contra Guernica y La Paz, azules.

A sacar ambos del cuadro 10.

Resultado de la función de anoche

Primer Partido

	Tantos
Creus y Escarza, blancos	24
Echeverría y Mujica, azules	25

Ganador: AZULES.

Primera Quiniela

	Tantos	Pagos
Echarri	0	$ 6.50
Ramos	1	3.11
Labat Menor	2	2.40
Ibarlucea	5	10.68
Argárate	6	5.15
Goitia	2	8.31

Ganador: ARGARATE. Pagó a:

5.15

Segundo Partido

Argárate y Echarri, blancos	30
Ramos e Ibarlucea, azules	24

Ganador: BLANCOS.

Segunda Quiniela

Hugues	0	$10.33
Malluquiza	5	7.46
Olaso	5	2.68
Guernica	6	6.71
Salazar	3	5.16
Vallejo menor	5	4.33

Ganador: GUERNICA. Pagó a:

6.71

Tercer Partido

Olaso y Gaínza, blancos	20
Vallejo men. y Malluquiza, azules	30

Ganador: AZULES

TOPICOS FUTBOLISTICOS

Por «FETER»

—La actuación de los jugadores vascos por México.
—El Necaxa empató a dos goals, pero fué con bravas.
—El reconocimiento de la Federación de Futbol Español.

Lucio Usabiaga, pelotari vasco que tanto se luce en los cuadros actuales del viejo frontón Jai Alai, «El Palacio de los Gritos», como lo denominara muy bien el nunca olvidado Víctor Muñoz, ha regresado de México. Como recordarán nuestros lectores, Lucio salió rumbo a la patria de Moctezuma el mismo día en que lo hicieron los jugadores vascos de balompié que forman el «Euzkadi», que actualmente se encuentra jugando en la Ciudad de los Palacios. El famoso delantero ha visto jugar, como es natural, a los atletas del Norte de España, pero nada nos ha autorizado a decir de su boca, para que no haya quien pueda interpretar la gran performance de los vascos como una natural explosión de sentimiento patrio de quien, como él, ama a Guernica. Lucio nos ha traído unos periódicos de México, y de ellos vamos a decir algo sobre la actuación de las estrellas hispanas por la patria de Hidalgo.

A pesar de la poca preparación de los vascos, empataron a dos con el "América"

El día 7 del mes pasado los vascos jugaron con el América y empataron a dos goals. Seyde, el cronista de «Excelsior», que por lo visto es el «as» de la crónica balompédica en aquel país, escribió: «El América estaba fresco, bien entrenado y es, sobre todo, un equipo aclimatado. La Selección Vasca que debutó y que dejó la impresión firme que dejan siempre los equipos que tienen en sus filas grandes figuras internacionales, no estaba para dar una batalla recia, furiosa y con ribetes que sabe darle al futbol la característica de fogosidad y amplitud que ha paseado por el mundo la fama del juego español». En unos comentarios sobre el mismo partido, el referido cronista hace el siguiente elogio de uno de los jugadores vascos:

«García Sanchis hizo una vez un elogio de Luis Regueiro en un banquete con que el Madrid F. C. celebraba el Campeonato de España. Entonces el gran charlista comparó a Regueiro con un corzo que se va por la selva dribleando a los árboles. Afortunadamente, Regueiro es un interior que usa poco el dribbling, aunque sea ese el mejor aspecto que García Sanchis le encontró como futbolista. Nosotros le encontramos a Regueiro, como futbolista, su extraordinaria capacidad de creación, de realización y de medida de campo. Es el mejor caso de dominio de jurisdicción que hemos visto desde aquella mañana en que Pedro Cea (el jugador uruguayo), salió a decir en México cómo se jugaba de interior»...

La crónica de «El Universal», de ese partido inaugural, empieza así: «Fué una verdadera lástima que solamente durante 45 minutos hubiéramos admirado a la Selección Vasca. Fué una lástima, porque la verdad, se quedan solos jugando al futbol. Nada importa el empate, que bien mirado debió ser una derrota para la cantidad de futbol que llevan dentro estos muchachos que visten la camiseta verde».

En el encuentro contra el Necaxa, se produjo una formidable "cámara húngara"

El segundo encuentro tuvo lugar el día 14 del mismo mes, fué contra el Necaxa, al que vencieron dos a uno. El primer tiempo, terminó 2x0 a favor del equipo visitante. Al final de este encuentro hubo farra—como dicen los suramericanos—, y según nos la cuenta «El de Imaginaria», en «El Universal», se registró cuando Marcial y Pedro Regueiro la emprendieron a golpes, hecho éste que cundió lamentablemente entre varios de los jugadores de ambos bandos. El mismo cronista la emprende en su reseña contra la policía, que no pudo impedir que el público arrojara piedras y botellas al jugador Cilaurrén. Y además, porque no supo evitar tampoco una agresión a Lángara, cuando salía de los vestidores». Seyde, en «Excelsior», dijo: «La verdad es ésta: Marcial Ortiz y Areso no tenían derecho a convertir en escándalo un partido que ya estaba bastante desprestigiado con la poca calidad que se había hecho». Y termina sus comentarios de esta manera: «Un equipo visitante merece consideraciones. Somos hospitalarios de abolengo y no debemos quebrantar la tradición. El escándalo ha pasado ahora, sobre un plan de serenidad, es bueno esperar el próximo partido de los vascos y jugarles futbol. Si se les gana, hay que ganarles jugando futbol. Esas bravas del Necaxa fueron inútiles. No se gana un partido con fouls como los de Hilario López, a quien vimos claramente recibir a Aedo y luego golpear a Zubieta. Eso nos rebaja... Eso es digno de los que acaban de llegar del llano y que aún no pierden el pelo de la dehesa...»

El conjunto vasco derrotó a la Selección Nacional de México, con anotación de 5x1

El 21 de noviembre jugaron los vascos contra la Selección de Jalisco, y a pesar, como reza en la película, de que Jalisco nunca pierde, y si pierde, arrebata, fué derrotada 5x1. Regueiro fué expulsado del campo por haberse indisciplinado contra el referee.

Y el día 28 jugaron contra la Selección Nacional, ganando 4x1, «en un partido en que los vencedores han demostrado, ahora sí, que forman un equipo digno de la fama de que venían precedidos». Así dice «Sereno», en «Novedades». «El de Imaginaria», en «El Universal», dice que el juego en lo general no fué de gran calidad y estuvo mal arbitrado. Le anuló un tanto legítimo a los visitantes.

El equipo Nacional de México, era el favorito de ese encuentro. Y su triunfo se daba como cosa segura. Por esto, el comentario de «Seyde», con el que ponemos punto final a estas gratas noticias sobre el conjunto vascongado: «Peor que la derrota, dice «Seyde», y peor que los cambios que hizo Record en la segunda parte, estuvo ese desfile de pochismo vestido de azul con tambores y cornetas. Los señores que enviaron esa banda deben saber que en el futbol no hay más que futbol y que esos números de variedades están muy bien en el desfile atlético o en un match de foot ball americano, pero no en el futbol soccer, que es serio y que no es más que futbol.

Reconocimiento de la Federación Española de Futbol en el territorio nacionalista

La España de Franco, como ya dijimos hace días, ha sido admitida oficialmente en la Federación Internacional de Foot Ball, en la FIFA, que le reconoce todos sus derechos. He aquí cómo el «ABC», de Sevilla, comenta el acontecimiento deportivo:

«Salamanca, 12, 12 noche.—La Federación Internacional de Futbol (F. I. F. A.) ha reconocido a la Federación Española de dicho deporte en la zona de Franco; le ha reconocido en París por unanimidad, con todos los honores, y yo puedo afirmar ahora que este hecho equivale a una gran victoria, a una gran victoria definitiva, de las que a medida que avanza con las armas conquistando España, ofrece al mundo la paz y el orden del territorio que libera.

Nadie puede desconocer la importancia del deporte sobre la tierra: ahí están los Juegos Olímpicos, por ejemplo, restaurados por el barón Pierre de Couvertin, para demostrarnos que la belleza física y que el ritmo atlético al servicio de la mente sana pueden solidarizar a las juventudes del mundo y conducirlas por las rutas más limpias.

¿Quién puede ignorar la popularidad del futbol en el mundo? Millones de espectadores contemplan una y hasta dos veces por semana los partidos británicos, los de Francia, los de Alemania, los de Escandinavia, los de Italia, los de Egipto, los de Marruecos, los de América. Gallacher, el célebre jugador escocés, ha suscitado tanta literatura, por lo menos, como Bernard Shaw; un match Argentina-Uruguay en cualquiera de los estadios del Plata mueve más discusiones y más público en Suramérica que toda la guerra del Chaco.

El reconocimiento de la España Nacional como única España para el futbol oficial, como único territorio sobre el que se pueden tejer partidos con arreglo a la disciplina internacional, no solamente es el reconocimiento de una geografía caballeresca, es asimismo la condenación tácita de cuanto en la zona roja conduce a la brutalidad y a la muerte como único sistema de vida.

La exaltación de este hecho no debe ser considerada como pueril, ni aun por aquellas gentes que hasta ahora habían juzgado el deporte como una cosa divertida y sin importancia. Las nuevas oleadas juveniles de España llegarán frescas de ducha a la gran disciplina nacional. España tendrá que dar también su Dicóbolo imperial; su gran gallardete de hombre en el extremo de una pértiga, para discutir razas al mundo.

Mientras tanto, el partido de futbol Portugal-España pasa a ser un partido oficial en las Cancillerías del sport, el mundo del puño cerrado fracasa con estrépito: los vencedores siempre han saludado a la romana en todos los tiempos, cuando los contemplaba Píndaro y cuando eran los once en la puerta dorada, y cuando son los veintidós que van a reunirse en Galicia durante una guerra, con la más noble y la más alegre de las camaraderías».

TRAJES HECHOS POR J. Vallès

Con telas traídas directamente de Inglaterra. En los estilos europeos y americanos.

Antigua Casa de J. Vallès
SAN RAFAEL E INDUSTRIA
61 AÑOS CREANDO MODAS MASCULINAS

ATLETAS QUE USTED DEBE CONOCER

Por GALI

FEDERICO LOPEZ GARVISO del club CUBANELECO

Nombre: Federico (Fico) López Garviso.
Edad: 19 años.
Peso: 143 libras.
Estatura: 5.11 pies.
Standard atlético: Brillantísimo.

VIII

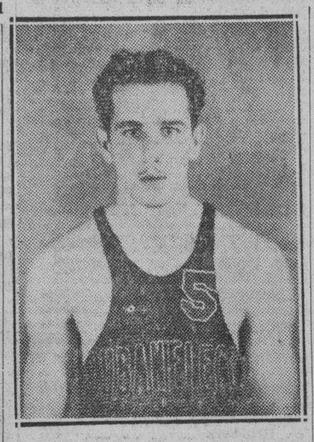

Fico o Federico López, como ustedes quieran llamar al sensacional forward del Cubaneleco, es ya, a los 19 años, una de nuestras positivas estrellas del floor... De esto no cabe duda... Habrá players como Mosquito Ordeñana, Perico Cardoso, el Baturro Gutiérrez y Pepe Menéndez, que luzcan superiores por su mayor experiencia, pero, cuando se trata de tirar al goal —el verdadero trabajo del canastero en el basket— no cremos que Fico acepte ser quinto puesto de nadie... Nosotros lo tenemos por uno de los mejores forwards de Cuba, y las compilaciones oficiales de los campeonatos que se efectúan están al lado nuestro, confirmando lo que aseguramos...

Fico no se desenvuelve ahora con la misma soltura que otras estrellas consagradas por la sencilla razón de que no tiene TRES AÑOS seguidos de actividad en los courts... Ha jugado sí, mucho basket «por ahí»; de esa clase de basket que pudiera llamarse de «manigua», pero, la verdad es que lleva muy poco tiempo trabajando bajo el control de un coach, respondiendo a combinaciones y haciendo las cosas «como Dios mandaba» Por eso lo consideramos tan nuevo como años lleve siguiendo esta regla primordial del sport.

Los que le conocen íntimamente dicen que Fico actuó y fué forward estrella del team de los «Fantasmas», que jugaba en el floor del Deportivo Asturias, así como que trabajó en la Juventud Cultural, donde actuaban los tres hermanos Mena, Medel y otros más, pero, todo eso fué «por pura diversión» y ninguno puso verdadero empeño en hacer las cosas como es debido... No fué hasta 1936 que se inició en un club de verdad, vistiendo las sedas del Cubaneleco, en el campeonato de juveniles que se efectuó en el floor del VTC... Y desde ese momento se estableció com estrella de calibre... Ese año terminó líder de los anotadores, y después pasó al Junior, donde se impuso en forma decisiva...

En la misma temporada jugó como senior algunos games, pero, estaba cansado y tuvo que retirarse para recuperar fuerzas perdidas... Este año comenzó lentamente y cuando se arregló, se «llevó en claro» a todos los anotadores del campeonato de novicios, resultando una de las mejores figuras de la jornada auspiciada por la Unión Atlética de Amateurs...

Fico ha hecho en el basket una cosa muy interesante que pocos atletas han podido lograr... En tres salidas oficiales que ha tenido al piso, ha caído en Tres All Stars Team, lo que indica que los expertos le han estimado siempre como uno de los cinco mejores hombres del deporte... En 1936 fué All Cuba entre los juveniles, por primera vez en su carrera... Ese mismo año cogió puesto estelar en el Junior, y este año ha sido compañero del Baturro Gutiérrez, en el team estelar que acaba de ser seleccionado por todos los cronistas de basketball... Tiene, pues, un bello record: de tres, tres, y eso significa que nunca ha hecho una mala demostración...

Como jugador, Fico tiene un pequeño defecto... Es dado a dormirse un poco en el guarding, pero, su habilidad como canastero es tanta que los expertos se han olvidado momentáneamente de ese defecto para colocarle al lado del Baturro Gutiérrez, en el equipo estelar del año... Además, usted puede observar con curiosidad, que los mejores canasteros que se recuerdan aquí han sido siempre flojos a la defensiva... Mosquito Ordeñana es flojo gardeando... Lo mismo que Armandito Cuervo, y Luis González... En el mismo mal pecan Menéndez, y otros ases como el Baturro Gutiérrez y Quintela... En otros tiempos se vió la misma deficiencia... Mario Valdespares, uno de los mejores canasteros que ha tenido Cuba, no fué bueno a la defensiva, como tampoco lo fueron: Luis Dauval, Fofo Caballero, el Guajiro García, Luisín Rivas Vázquez, Enrique Argomaniz, Silvio Zudaire, Pipo Hoyos, y otros más... Se han registrado excepciones, desde luego... Cappy Campuzano fué una estrella tirando y gardeando, como lo fué también Octavio Machado... (Ahora tenemos otro ejemplo en Cardoso)... Pero, la realidad es que a través de los años, los mejores forwards que se han visto aquí, han sido flojos en ese aspecto...

A Fico le gusta el basket, como a las mujeres, las flores... Es el mejor de los deportes para él, y, confiesa que lo seguirá cultivando mientras tenga piernas que puedan sostenerle en el floor... Siempre está donde pueda ver y aprender algo del deporte, y su ideal consiste en formar un día el team Olímpico Nacional... Actualmente admira al Pato Gallarreta, considerándole el mejor jugador del país... Aprecia también el juego corajudo de Cardoso y cree que no hay mejor center que Cancio Bello... Señala a Joe Rodríguez Knight y a Cappy Campuzano como los mejores coaches locales, y dice que tan pronto termine su Bachillerato —está en cuarto año— pasará al equipo de la Universidad...

Si no jugase basket se dedicaría por entero a la pelota, que es otro deporte que le encanta... Hace años jugó la primera base en un campeonato que se efectuaba en los terrenos del Feroviario, y los records dicen hoy que siempre bateó consistentemente... Fico es uno de los mejores muchachos que tiene hoy día el campo deportivo... Serio, formal y obediente a las órdenes de sus coaches... Practica el deporte con entusiasmo y siempre ofrece todo lo que tiene... En los meses de verano, gusta de pasear en bote por el río, y en invierno se dedica por entero a las cosas del floor...

Tiene dos hermanos más que juegan también al basket... El mayor está con él en el equipo del Cubaneleco, y el más chiquito se prepara para debutar en el equipo del Baldor... Fico es un muchacho de admirables condiciones, y un atleta excelente que ha de dar muchos días de gloria a Cuba en el sport... Sigan de cerca su carrera!!!

OMNIBUS DE CAMAGÜEY S. A.

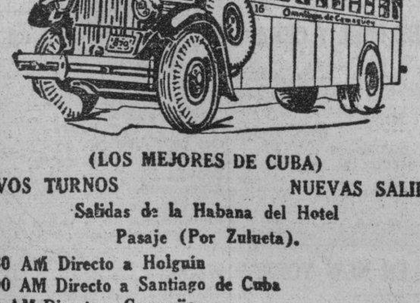

(LOS MEJORES DE CUBA)
NUEVOS TURNOS — NUEVAS SALIDAS.
Salidas de la Habana del Hotel Pasaje (Por Zulueta).

4.30 AM Directo a Holguín
6.00 AM Directo a Santiago de Cuba
7.30 AM Directo a Camagüey
9.00 AM Directo a Camagüey
11.30 AM Directo a Camagüey
1.00 PM Directo a Santiago de Cuba
4.30 PM Directo a Santiago de Cuba
7.00 PM Directo a Santiago de Cuba
9.30 PM Directo a Camagüey
11.30 PM Directo a Santiago de Cuba

TENEMOS SERVICIO DE EXPRESO DE PAQUETERIA PEQUEÑA ENTREGA INMEDIATA CON GARANTIA.
PARA INFORMES TELEFONOS M-1715 y M-4538.

CUIDADO! PREVENGASE!
EVITE EL CONTAGIO VENEREO
USE SANITUBES
De venta en Boticas y Vidrieras.

M.E.C.D. 2016

EL MERCADO DE AZUCARES CRUDOS DE EMBARQUE ESTUVO AYER ACTIVO Y CON PRECIOS MAS FIRMES

BOLSA DE NUEVA YORK

COTIZACIONES AL CIERRE AYER

—A	
Amerada	55½
Am. Radiator	14⅜
Adams Expr.	9⅝
Air Reducc.	52¾
Alaska Jun.	12⅛
Alleghany	1⅝
Allied Chem	161
Allis Chal.	45
Amer. Can	85¼
Am. Car Fou.	25
Am. F. Pow.	4⅞
Amer. Ice	1⅝
Amer. Inter.	8
Amer. Loco	21¼
Am. P. Light	7⅝
Amer. Smel.	49⅞
Amer. Sugar	27½
A. C. Alcohol	16
Amer. T. & T.	151
Am. Tobac. A	67
Am. obac. B	68⅞
Am. W. Works	14
Am. Woolen	4⅜
Anaconda C.	31⅝
Atchison	41¾
Atlan. Coast	27
Atlant. Ref.	21
Ass. D. Goods	8½
Auburn Auto	8½
Aviat. Cor.	3⅝
Amer. Bank	14¼
Amer. Metal	30¾
—B	
Baldwin Lo.	9
Balt. & Ohio	12⅝
Bendix Avi.	13⅜
Bect. & Co.	36
Beth. Steel	54⅜
Borden Co.	17⅝
Briggs	24½
Brook Man	10½
Byers A. M.	10¾
—C	
Can. Pacif.	8½
Curtis W.	13
Case T. Mach	91
C. Violeta	6⅜
C. de Pasco	43½
Ches. &Ohio	39½
Chi. R. Islan	1¼
Chrysler	58½
Coca Cola	117½
Col. Carbon	76
Comm. & Sout	2¼
Con. Cigar	—
Cons. Gas	26⅛
Cons. Oil	9⅝
Cont. Can	41
Cont. Oil	31¼
Corn Prod	60⅞
Coty Inc.	4⅜
Cuba Co.	¾
Cub Amer. S.	4⅝
C. Am. Sug. p.	—
Cmm'l Solv.	8⅞
Chesapeake	45¼
C. Palmolive	10⅛
Cruc. Steel	33
Cons. R. Cuba	4
Canada Dry	15½
—D	
Del. Hudson	17⅝
Del. & Lack	8⅞
Drug Inc.	7⅞
Dupont	117
—E	
East. Kodak	160
El. Auto Lit	19¾
El. Pow. Lig.	13¾
Elec. Bond	10⅝
Erie (R. R.)	7⅞
—F	
Fox Film C.	21⅝
Frep. Texac	23⅛
—G	
Gen. A. Tank	39½
Gen. Asphalt	17⅜
Gen. Elec.	43¾
Gen. Foods	31¼
Gen. Motors	36
Guantánamo S.	1¼
Gillet Saf.	10
Gimbel Bros.	9¾
Gold Dust	6⅞
Goodrich R.	17¾
Goodyear	21⅝
Gen. Bronze	4½
Great North	27
—H	
Hershey com.	—
Homestake	49
Houstoi Oil	7½
Hudson Mot.	7⅝
—I	
Illi. Cent	11¾
Interb. R. T.	4½
Int. Cement	40
Int. Nickel	43¾
Inter. Tel.	7
I. Tel. F. S.	7⅞
Illin. Glas	66
—J	
Johns Mansv.	83
—K	
Kroger Groc.	16¾
Kresge S. S.	16⅜
Kennecot	37¼
—L	
Lambert Co.	—
Lgg. Myers.	89¾
Loew's Inc.	52⅞
Loose Wiles	19¼
Lorillard	17¼
Louiv. Nas	50¼
Ludlum Stl.	18½
Lehman Cor.	27⅛
Liquid Carb.	19
—M	
Macy (H. R.)	29½
Montgomeri	36¼
Miss Unc. c.	2⅛
Miss. Pac. p.	3½
Min. Honeyw.	59½
Murray Corp.	6½
—N	
N. Y. Central	20¼
Nash-Kelvi.	11¼
Nat'l Dist.	23¼
Nat'l Bisc.	19¼
Nat'l Cash.	17⅞
Nat'l Dairy	15
North Amer.	23½
N. A. Aviat'n	7⅜
Nort. Pacif.	13½
—O	
Ohio Oil	12¾
Otis Elev.	26
Otis Steel	11¼
—P	
Packard Mot.	5
Paramount	12¾
Pennsylvann	23⅜
Pullman Co.	32¾
Proc. Gamble	46½
Pure Oil	12¼
Puerto Rico	26¾
—R	
Radio Corp.	7
Rep. I. Steel	18⅞
Reynolds	43
—S	
Schen. Dis.	29⅞
Safeway St.	24
Sears Roeb.	57½
Simmons Co.	23¾
Soc. Vacuun	15½
St. Paul p.	2⅛
So. Pacific	22
South. Ry.	14
Stan Brands	8½
Stand Gas	5⅞
Stan. N. J.	45½
Stan Oil C.	31
Stewart War	10⅝
Studebaker	5¾
Sun Oil	—
—T	
Texas Co.	42½
Texas Gulf	30½
Tinken Roll	43
—U	
Union Carb	73
U. Pacific	90
Union Oil	20½
United Cor.	4
Uni. Cor. pfd.	33¼
Unit Fruit	59
U. S. Rubber	28
U. Aircraft	20¼
U. S. Steel	58¼
U. S. Inb. Alc.	21¾
U. Gas Corp.	5⅝
U. Gas Warr.	—
—V	
Vanadium	16⅞
—W	
Warner Bros	8
W. Brothers	4⅞
West. Union	27
West. Elec.	107½
Woolworth	38⅛
—Y	
Yellow-Tr.	11

VALORES

Si no fuera las acostumbradas operaciones, de origen inversionista, en los bonos de renta fija, y las efectuadas en las Obligaciones Oro del Tesoro, diríamos que la actividad ayer en el mercado fué absorbida por el bono de Obras Públicas, que siguió avanzando a impulso de la demanda.

Los operadores profesionales actuaron «con agresividad, arrasando con todo el papel que se les ofrecía» (frases de un observador) al precio que el bono iba obteniendo. A última hora de la tarde se pagó el bono a sesenta y cinco y tres cuartos. Hasta ese momento se había operado en un volumen de unos 80 mil pesos. Pero luego supimos nosotros, que en un punto cercano a la Bolsa local, un corredor vendió a otro $11.000 a sesenta y seis. Esto ocurrió a eso de las siete. El total de las operaciones en el bono, reportado desde New York, era de $178.000.

Como las últimas noticias relacionadas con la solución del llamado problema de Obras Públicas, incluyen a las Obligaciones Oro del Tesoro, éstas fueron objeto ayer de alguna demanda de origen especulativo que impulsaron el avance de sus precios. Durante la Cotización Oficial de la Bolsa, se operó en 5.000 pesos de las de siete cupones, a 39¼, y en la pizarra de la Cotización a Término se operó en $1.000 a 39. Se dijo de otras operaciones fuera de pizarra, cuyo volumen no conocimos.

Muy firmes actuaron los bonos de renta fija; sostenidos, en general, las acciones, y mejor impresionados los valores de la Cotización Libre que se efectúa en la Bolsa.

CAMBIOS

Tipos de venta al cierre ayer, en Bancos de esta capital:

New York, cable	1/10P.
New York, vista	1/10P.
Londres, cable	4.99½
Londres, vista	4.99¼
Madrid, cable	7.25
Madrid, vista	7.20
París, cable	3.41
París, vista	3.40
Italia, cable	5.29
Italia, vista	5.28
Bélgica, cable	17.07
Bélgica, vista	17.05
Alemania, cable	40.40
Alemania, vista	40.39
Toronto, cable	5/32P.
Toronto, vista	⅛P.
Hong Kong, cable	31.25
Hong Kong, vista	31.20
Amsterdam, cable	55.60
Amsterdam, vista	55.55
Buenos Aires, cable	30.00
Buenos Aires, vista	29.95
Suiza, cable	23.15
Suiza, vista	23.14
Japón, cable	29.85
Japón, vista	29.80
Suecia, cable	25.85
Suecia, vista	25.80

Bonos de Cuba

Cierre ayer en New York:

	Comp.	Vend.
Speyer, 5%	103	—
Speyer, 4½%	101	—
Morgan, 5%	103⅝	106
Morgan, 5½%	102⅛	103
Obras Públicas	65	65½
Cuba Railroad, 5%	43½	43¾
Cuba Railroad, 7½%	47	49
Cuba Northen, 7½%	38½	39⅝
Manatí Sugar, 7½%	43¼	48
Inte. Tel., and Tel., 4½%	86¾	87

LOS CUEROS EN LA ISLA

Precios de compradores:

	Libra
Habana	$ 0.08
Pinar del Río	0.06
Matanzas	0.07
Camagüey	0.07
Oriente	0.06½

Son precios para cueros frescos. El cuero salado se paga un centavo más.

MERCADO DE PIELES

Cierre ayer en New York:

Diciembre	9.95
Marzo	10.16
Junio	10.69
Septiembre	10.79

MERCADO DE GRANOS

Cierre ayer en Chicago:

Avena:	
Diciembre	31⅛
Mayo	30¼
Julio	29¼
Centeno:	
Diciembre	67⅞
Mayo	69
Julio	64⅞
Maíz:	
Diciembre	53⅝
Mayo	56⅝
Julio	57⅝
Trigo:	
Diciembre	95
Mayo	92⅝
Julio	86¼
Trigo de Winnipeg:	
Diciembre	116⅛
Mayo	113⅞
Julio	109½

GANADO

LOS PRECIOS EN PIE

Precios que pagan compradores, entregado el ganado en esta capital:

	Ctvs. Libra
Vacuno, de 3½ a	3¾
Cerda, de 7 a	9
Lanar, de 3 a	3½

LOS PRECIOS DE LA CARNE

En los mataderos de esta capital rigen los siguientes precios:

	Ctvs. Kilo
Vacuno, de 12 a	13
Cerda, de 26 a	30
Lanar, de 20 a	25

MATADERO DE LUYANO

Se sacrificaron ayer en el Matadero de Luyanó:

	Cabezas
Vacuno	85
Cerdos	27
Carneros	8

MATADERO INDUSTRIAL

Se sacrificaron ayer en el Matadero Industrial:

	Cabezas
Vacuno	157
Cerdos	37
Carneros	27

ENTRADAS DE CARROS

Llegaron 10 carros de Cumanayagua con ganado vacuno para el Matadero de Luyanó.

CONSECUENCIAS PAVOROSAS QUE TRAERIA CONSIGO LA LIMITACION DE LOS ALQUILERES

Deseamos llamar la atención a las autoridades, con el respeto debido, de los perjuicios que ocasionaría la aprobación de la Ley de Alquileres a los distintos sectores que forman parte de la sociedad cubana.

Es inaceptable el argumento de que esa ley se aplicaría solamente a los propietarios de las casas ya construídas, quedando en libertad los que fabricaren nuevas casas a fijarle la renta que estimasen conveniente, pues además de establecer un privilegio injusto, ningún inquilino se mudaría para una casa de nueva construcción si tuviere que pagar mayor renta. Por consiguiente, los propietarios que fabricaren nuevas casas, tendrían que acomodar la renta a las que rigieran para las casas existentes.

Al paralizarse totalmente la fabricación de casas, como consecuencia de esa Ley, ya que ningún capitalista haría inversión alguna, de no poder obtener una renta que rinda un seis por ciento de interés anual por el dinero invertido, se ocasionaría un perjuicio directo e inmediato.

A los Municipios que dejarían de cobrar los arbitrios por obras de nueva construcción y la contribución de esas casas después de terminadas. Al propio tiempo, tendría que reducir las contribuciones al límite que señalara la Ley de Alquileres.

Los Acueductos dejarían de recaudar los tributos correspondientes. A la vez experimentarían un perjuicio irreparable las casas comerciales que venden efectos de dibujo; los arquitectos; los contratistas de obras; los albañiles y ayudantes; los vendedores de ladrillos, piedras, cemento, cabillas, estructuras de acero, maderas, etc., y los obreros que trabajan en esos talleres.

Los carpinteros y talleres de carpintería. Ferreteros y vendedores de herrajes; herreros y talleres de herrería; fundiciones de piedra artificial y obreros de esos talleres; masilleros y sus operarios; mosaístas y obreros de las fábricas de mosaicos; electricistas y casas vendedoras de efectos eléctricos; instaladores de servicios sanitarios y establecimientos dedicados a la venta de aparatos sanitarios; marmolistas y establecimientos para la venta de mármoles; pintores y decoradores; establecimientos para la venta de pinturas.

Mueblistas y obreros de ebanistería; casas vendedoras de aparatos de radio, neveras, etc.

Chauffeurs que transportan materiales en sus camiones.

El Fisco y las aduanas, al venderse menos gasolina y materiales importados, como aparatos sanitarios, eléctricos, etcétera.

Compañías de servicio público, como Teléfono, Gas y Electricidad, Transporte, etcétera.

Y finalmente, el servicio doméstico.

¿Y todo esto por qué? Pues porque la Secretaría de Educación, por un lado, y algunos particulares, por otro, pretenden negarles a los propietarios el derecho a disponer libremente de su patrimonio.

Estamos en tiempo aún de evitar que se produzca el daño. Después de aprobada la Ley será tarde. En el Presidente de la República tenemos que confiar nuevamente. Por algo dijo: "El que quiera comer caviar, que lo pague".

ASOCIACION NACIONAL PRO-RESTAURACION DEL CREDITO CUBANO

HABANA 80 — TELEFONO A-7341

BOLSA DE LA HABANA

COTIZACIONES AL CIERRE AYER

COTIZACION OFICIAL
Bonos y Obligaciones
República de Cuba

	Comp.	Vend.
Speyer 1904	103	108
Deuda Int. 1905	99	100⅞
Cuatro y medio 1909	101	104
Morgan 1914	105¼	110
Morgan 5½ 1923	105	106
O. Públicas 5½ 1945	64¾	66
Obligaciones oro con 9 cupones	45	60
Obligaciones oro con 7 cupones	39½	41
Obligaciones oro con 4 cupones	38½	42
Azúcar 5½ 1940	100	—

República de Cuba, Morgan, Seriados, 5½%—1927:

	Comp.	Vend.
J — Vence 1o. de julio de 1937	100	—
Ayunt. Habana 1a. Hip.	94	110
Ayunt. Habana 2a. Hip.	95	110
Centro Asutriano	47½	—
Banco Terr. S. B	35	42
Cervecera	42	—
Cerv. Obgs. no Hip.	12	—
Gas	112	—
Havana Electric, Cons.	23	24½
Havana Electric Debentures, Obgs. no Hip.	1½	3
Edificio La Mertopolitana, S. A.	24	—
Mercados de Abasto y Consumo 1a. Hip.	70	—
Nueva F. de Hielo	104½	—
Papelera Serie B	90	—
Teléfonos	88	—
Unidos	10	—

Acciones

	Comp.	Vend.
Banco Territorial	6	—
Banco Terr. Bnfs.	¼	—
Cervecera	20	—
F. C. Cons. de Cuba, P.	3¾	—
Cuba R. R.	5	—
Fibras y Jarcia	—	—
H. E. Utilities Co. P. 6%	36	40
H. E. Utilities Co. P. 5%	8	14
H. E. Railway Co., Prfs.	½	—
H. E. Railway Co., Co.	⅛	—
Jarcia, P.	84	—
Jarcia, C.	11	—
Licores de Cuba	1½	4
Mercantil, La (Seguros)	60	—
Metropolitan Auto	—	—
Naviera, P.	12	—
Naviera, C.	2	—
Nueva F. de Hielo	140	—
Nueva F. de Hielo, Bnfs.	48¼	—
Pesca, P.	—	—
Pesca, C.	—	—
Teléfono, P.	40	—
Teléfono, C.	14	—
Unidos	1¾	2¾
Unión Oil	1½	3
1ra. Papelera Cubana	90	—
Cédulas Primera Papelera Cubana, 8%. (En circulación $500,000)	40	—

COTIZACION A TERMINO
Ayer a las 3:30 p. m.
Entregas: días 15 y último de mes
Bonos y Obligaciones
República de Cuba

	Comp.	Vend.
Speyer 5%	103	110
Deuda Interior	99½	101
Speyer 4½%	101	104½
Morgan 5%	105¼	110
Morgan 5½%	105	106
O. Públicas 1945	66	66⅞
Obligaciones oro con 9 cupones	45¼	60
Obligaciones oro con 7 cupones	39¼	41
Obligaciones oro con 4 cupones	39	39½
Azúcar	100½	103
I. Morgan julio 1936	—	—
J. Morgan julio 1937	100	—
Ayuntamiento, 1ra.	94	—
Ayuntamiento, 2a.	94	—
Centro Asturiano	47	—
Cervecera Int.	49	—
Cerv. Int. Obgs. no Hipt.	12	—
Gas y Electricidad	110	—
H. E. Railway Co.	23	24½
Havana Electric Railway Co. Obgs. no Hipt.	1½	3
Nueva F. de Hielo	104½	—
Papelera Cubana. S. B	92	—
Cuban Telephone Co.	88	—
Unidos	12	—

Acciones

	Comp.	Vend.
Cervecera Int.	20	—
F. C. Cons. Prfs.	3¾	6
Cuba Railroad, Prfs.	5	—
H. E. Utilities Prfs.	36	40
H. E. Utilities, Pretes.	8¼	14
H. E. Ry. Co., Prfs.	½	—
Jarcia, P.	85	—
Jarcia, C.	11	15
Licorera de Cuba	2	4½
Naviera, Preferidas	11	—
Naviera, Com.	1¾	—
Nueva F. de Hielo	150	—
N. F. de Hielo, Bnfs.	48	—
Teléfonos, Prfs.	44¼	—
Ferrocarriles Unidos	2	3
Unión Oil Co.	2¼	10

COTIZACION LIBRE
Bonos y Obligaciones

	Comp.	Vend.
Inter. Tel. Convert., 4½%	82	—
Inter. Tel. 5% 1955	61	—
Cuba Tel. Co. 7½%	99	—
Cuba R. R. 5% 1952	43	—
Cuba R. R. 7½% 1936	45	—
Norte de Cuba 5½% 1942	38	—
Manatí Sug. 5½ 1942	27	—
Vertientes Sug. 7% 1942	24	—
C. Gallego 6% 1975	62	—
V. Tennis 3% 1949	5	—
Pro A. Musical 7%	40	70
C. Español 6%	71	90

Acciones

	Comp.	Vend.
Inter. Telp. and Tel.	6½	—
Cía. Cubana de Electricidad Prfs. $6.00	22	26½
Cuban Ame. Sug., Prfs.	60	—
Cuban Ame. Sug. C.	4	—
Cuba Co., Com.	1	1½
Cía. Litográfica, Prfs.	60	—
Aux. Marítima, Prfs.	5	10
Seguros La Comercial	80	—
Seguros El Comercio	115	—
Central Violeta	5	—
Guantánamo, Prfs.	12	—
Guantánamo, C.	1½	—
Litográfica, Com.	—	—

Cotizaciones de la Bolsa del Azúcar de Nueva York

NEW YORK, Dicbre. 3. (Por el hilo directo de Luis Mendoza y Compañía):

CONTRATO NO. 3

Meses	Abre	Max.	Min.	Cierre
Dic.	2.34	—	—	2.37
Ene.	2.36	2.38	2.36	2.36
Mar.	2.35	2.37	2.35	2.35
May.	2.37	2.38	2.38	2.36
Jul.	2.37	—	—	2.37
Sept.	2.38	2.41	2.40	2.39

CONTRATO NO. 4

Meses	Abre	Max.	Min.	Cierre
1938:				
Ene.	114	—	—	115
Mar.	116½	118	117	117½
May.	118½	120	119½	119½
Jul.	120	120	120	120
Sept.	122½	—	—	122
1939				
Ene.	—	—	—	127
Mar.	—	—	—	—

MERCADO DE METALES

Cierre ayer en New York:

Cobre	10.00
Oro en barras	35
Plomo	5.00
Manganeso	40
Estaño	43⅜
Nickel	35
Plata	44¾
Zinc	5.35

EL ORO Y LA PLATA

Cotizaciones ayer en la Bolsa de la Habana:

Plata contra billete americano	99¼	99½
Oro acuñado contra billete americano	148	—

MERCADO DE MANTECA

Cierre ayer en Chicago:

Mayo	8.62
Diciembre	9.17
Granel	8.32B.

MERCADO DE GOMA

Cierre ayer en New York:

Diciembre	—
Marzo	15.78
Mayo	15.87

CIERRE DE LOS VALORES EN LA BOLSA DE N. YORK

NUEVA YORK, diciembre 3. Tras de una apertura más fuerte y bastante activa, el impulso así adquirido por la demanda en el mercado de acciones fué suficiente para llevar la lista entera a niveles considerablemente más elevados. No hubo noticia relevante alguna que explicara hoy la prolongación de la mejoría. Aunque es indudable que afluyó a las acciones alguna demanda nueva, concédese generalmente que el principal factor lo constituyeron las compras de cobertura por cuenta corta. Todas las emisiones de nota, en todos los sectores de la lista, tomaron parte en el restablecimiento y el hecho de que el volumen aumentara bruscamente con el avance se considera en grado sumo alentador. Las emisiones ferroviarias en conjunto se sumaron al movimiento. Es probable que en ello influyeran las favorables implicaciones de del aumento de tarifas de pasaje concedido por la ICC en las áreas del Oeste y Suroeste. Al parecer, todo el cobre americano que había ofrecido a 10c libra ha quedado colocado y el único vendedor que seguía cotizando a ese tipo ha vuelto ahora a la base de diez y medio centavos. Despachos de Detroit dicen que la producción de automóviles ha de seguir probablemente retrasada durante algún tiempo, aunque este retraso quedará compensado en parte cuando la Ford Motor Co., acometa la producción en gran volumen.—DFUnderhill.

Cotizaciones

NEW YORK, Diciembre 3.—(AP).—Cotizaciones al cierre de la Bolsa de New York.

Acciones:	**1.556,980**
Bonos:	**$9.999,350**

COTIZACION DE LA LIBRA

La libra esterlina se cotizó ayer, al cierre del mercado local, a $4.99½.

COTIZACION DE LA PESETA

La peseta española se cotizó ayer, al cierre del mercado local, a razón de 13.79 por dólar.

COTIZACION DEL FRANCO

El franco francés se cotizó ayer en el mercado local, a razón de 29.32 por dólar.

MERCADO DE CAFE

Cierre ayer en New York:

Diciembre	4.48
Marzo	4.21
Mayo	4.15
Julio	4.11
Septiembre	4.11

MERCADO DE LIVERPOOL

LIVERPOOL, diciembre 3. El trigo debió abrir de ¼ más bajo a 1½ más alto; abrió de 0 a ⅞ más bajo y a las doce y treinta de la tarde se cotizaba de ⅛ más bajo a 1⅜ más alto.

El algodón debió abrir de 8 a 12 más alto y a la una de la tarde, estaba de 0 a 3 más bajo; recibos 18 mil pacas; Americanas 11.500; Midling 4.65.

TABACO

Leslie Pantin and Son compraron doscientos tercios más de clases bajas de Remedios, sumando en dos días—de permanentes, manchados y capadura— trescientos veintiúno. Pero además de esta firma, hay otras exportadoras interesadas en las mismas clases de igual procedencia, como también en octavas. Desde luego que esta clase no se destinaría a Europa; pero sí las otras, especialmente el permanente y la capadura. Otras firmas solicitan botes de igual procedencia, como también solicitan de esta clase fabricantes locales de cigarrillos, uno de los cuales—la Tavacalera Cubana— ya dijimos ayer que había comprado quinientas pacas.

Cifuentes, Pego y Compañía marcaron en San Juan y Martínez, los trescientos dieciocho tercios, de volados para arriba, correspondientes a la cosecha que el treinta y seis hizo el perito cosechero José Llevada y Guerra. Tenemos noticias que los mencionados fabricantes recibirán la próxima semana, de manos de Llevada, los tercios de la cosecha del año que finaliza. Ambos lotes suman ochocientos veinticinco tercios, según informamos la semana pasada cuando la operación se concertó.

—Otros fabricantes, y acaso los mencionados dueños de «Partagás» también, han de hacer nuevas compras de tripas de primer orden, bien en esta capital o en Vuelta Abajo; pero es casi seguro que se registren los tercios en almacenes de esta plaza, cuyos dueños serían los vendedores.

—El Sr Manuel Corral, fabaricante de Tampa, se encuentra desde ayer en esta capital. Su viaje puede obedecer o a examinar los tabacos que sus mercaderes compraron hace pocos meses, o a verificar otras compras de Vuelta Abajo.

Las entradas de rama

Por los patios de los ferrocarriles no entró nada ayer. En camiones recibieron 318 tercios, desde San Juan y Martínez, los señores Cifuentes, Pego y Compañía.

Notas de los campos

En la zona Remedios se sigue sembrando con buen tiempo. La postura ha sido abundante en general, por tanto, la obtuvieron los cosecheros a precios fáciles. En estos días llovió satisfactoriamente para las siembras hechas, en varios puntos de aquella zona.

Queda muy poco tabaco disponible de la última cosecha en la provincia de Santa Clara.

ACCIONES DE LOS BANCOS

Cierre ayer en New York:

Guaranty Trust	236
New York Trust	99
Chase Nat. Bank	31
Public	29¼
Chemical	42½
National City Bank	28
Manufacturers Trust	36
Irving Trust	11⅞
First National of N. Y.	1.740
Corn Exchange	48
Manhattan	23⅞
First Boston Corp.	12½
First Nat. Boston	36¾
Hannover	89
Royal Bank of Canada	166

MERCADO DE ALGODON

Cierre ayer en New York:

Diciembre	7.88
Enero	7.93
Marzo	7.98
Mayo	8.01
Octubre	8.10

MERCADO DE SEDA

Cierre ayer en New York:

Diciembre	149
Enero	149
Marzo	148

LA TABACALERA COMPAÑIA DE SEGUROS S.A.
(Accidentes del Trabajo)
GARANTIA - PROTECCION - SERVICIO
Edif. Bacardí 201-21, Habana — Teléf. M-7388 — Telégrafo «NICOSEGURO»

SE VENDIERON CANTIDADES DE CUBA, FILIPINAS Y PUERTO RICO A 2.42 C&F Y A 3.30 Y 3.32 CTVS.

Los crudos para entregas futuras del contrato americano actuaron en concordancia con la firmeza del disponible. Se vendieron 16,200 toneladas. Mutuo cambio el contrato 4

Firme y activo estuvo ayer el mercado de crudos de embarque. Antes de la apertura se reportó que la National Sugar, había comprado, a última hora del jueves, 2.000 toneladas del Perú, para arribar el 27 del mes que comienza, a la base de 3.30.

El mercado abrió luego con ofertas de todas las procedencias, a las bases de 3.30 y 3.35. Más tarde se inició la demanda y fueron reportadas las ventas siguientes de 2.000 toneladas de Filipinas, para embarcar en este mes, a 3.32, a Rionda; de 25.000 sacos de Cuba, al mismo operador, a 2.42 costo y flete para embarque en enero; de 12.500 sacos de igual procedencia para embarque en el mismo mes próximo, a 2.40 costo y flete, a McCahan; de 5.000 toneladas de Filipinas, para arribar en enero, a 3.30, a la Pennsylvania; de 4.600 toneladas de Puerto Rico, para embarque en febrero, a 3.30, a la National; de 450 toneladas del Perú (una agencia dice de Filipinas), para arribar el 20 del actual, a la base de 3.30, a un operador, y de 1.550 toneladas de Puerto Rico, en almacén, a la base de 3.35, a Arbuckle Bros.

Al cierre del mercado haba otras ofertas de Filipinas, para embarques en enero a 3.30, y para embarques en diciembre-enero, a 3.31 y 3.32.

MERCADO DE FUTUROS.—Los del contrato número 3 estuvieron firmes, en concordancia con el disponible. En los últimos momentos de la tarde se cotizaba sin variación. Las ventas en este contrato sumaron 16.200 toneladas, distribuídas en todas las posiciones, menos diciembre y julio. El contrato número 4 quedó igual al jueves, menos la posición de julio que perdió un punto en relación con el cierre de dicho día anterior. Se vendieron solamente 2,400 toneladas.

MERCADO DEL REFINO.—Sin cambio el refino, reportándose que las extracciones fueron buenas.

MERCADO DE LONDRES.—Estuvo quieto, con vendedores de crudos al equivalente d eI.16 y medio libre a bordo Cuba; tipo de flete de 20|3, y de cambio $4.99¼ la libra. Las cotizaciones de la Terminal al cierre, fueron las siguientes:

	Cierre del 2.	Cierre del 3.
Diciembre	6|1½	6|1½
Enero	6|2½	6|1¾
Marzo	6|3½	6|3
Mayo	6|4½	6|3½
Julio	6|5	6|4
Agosto	6|5½	6|4½
Septiembre	6|6¼	6|5½

EN PUERTOS DE E. U.—El movimiento de los azúcares en todos los puertos de los Estados Unidos, según Willett and Gray, fué como sigue:

Semana terminada en noviembre 27, arribos: 69,065 toneladas; derretidos, 57,041 toneladas, existencia en manos de operadores, 29,542 toneladas; existencia en manos de refinadores, 162,315 toneladas. Igual semana año 1936: arribos, 44,000 toneladas; derretidos, 65,000 toneladas; existencia en manos de operadores, 37,000 toneladas; existencia en manos de refinadores, 186,000 toneladas.

INFORME DE LAMBORN.— Los señores Lamborn, Hutchings and Company, dieron ayer tarde el siguiente informe sobre el mercado de crudos:

«Los últimos cables recibidos al cierre del mercado de crudos ayer, anunciaban existir indicaciones de haber vendedores de azúcares de Cuba y de las Filipinas, a un precio ligeramente por debajo de la base de 2.45 CyF, con oferta de compra en firme.

Temprano en la mañana de hoy reportóse que los crudos de estas procedencias, para embarques en enero, eran obtenibles a la base de 3.32. Los refinadores retraídos. Reportóse también, temprano hoy, una venta efectuada ayer consistente en 2,000 toneladas del Perú, para llegar en diciembre 27, a la base de 3.30, a la refinería National.

Hoy abrió el mercado de crudos con un tono quieto, con ofertas de 9,000 toneladas de azúcares de las Filipinas, para embarques en diciembre-enero, a la base de 3.35, y de Cuba, para embarques en enero, al precio de 2.45 CyF; posiblemente obtenibles los de esta última procedencia a un precio ligeramente por debajo de dicha base de 2.45 cyf. Los crudos de Pto. Rico para embarques desde tarde en enero hasta marzo, a la base de 3.35. Los compradores retraídos, aunque posiblemente existiendo algún interés comprador a la base de 3.30.

Al mediodía circularon rumores de haberse efectuado ventas de azúcares de Cuba, para llegadas en enero, al precio de 2.40 CyF; algunos refinadores estimando el total de ventas a este precio en 100,000 sacos, aunque hasta esos momentos no existían indicaciones en el mercado de fletes de haberse efectuado fletamentos.

Más tarde confirmáronse las siguientes ventas: 450 toneladas del Perú, para llegar en diciembre 20, a la base de 3.30 a operadores; 12,000 sacos de Cuba, para llegar temprano en enero, al precio de 2.40 CyF, a McCahan; 4,600 toneladas de Puerto Rico, para embarque en febrero, a la base de 3.30, a la National; 25,000 sacos de Cuba, para embarque en la 1ra. quincena de enero, al precio de 2.42CyF a operadores; 1,550 toneladas de las Filipinas, ex almacén, a la base de 3.35 a Arbuckle Bros., quedando ofrecidas 6,000 toneladas de las Filipinas, para embarque en diciembre-enero, a la base de 3.32.

Hacia el cierre de la Bolsa de Azúcar confirmóse haberse efectuado hoy ventas de alrededor de 20 a 25 mil toneladas de Cuba y de derechos libres, para embarques en enero, a las bases de 3.32 y 3.30—la mayor parte a esta última base—a refinadores y operadores. Los crudos de Cuba, para embarques en enero, entonces ofrecidos al precio de 2.40 cyf.

Apreciación del Mercado de Azúcar

DICIEMBRE 3 DE 1937

Costo y Flete	Ant.	Hoy
Embarque enero a E. Unidos	2.40	2.38
Flete desde la Costa Norte	0.18	0.18
Libre a Bordo—Pago Inmediato		
EE. UU. Cuota Libre	Nominal	Nominal
EE. UU. Cuota Retenida	2.19	2.18
Cuota Mundial	1.15	1.14
Cuota Local — ex-Almacén	1.09	1.08
Todas lac Cuotas	1.81	1.80
Cuota de Colonos Alm. después de pagados impuestos	$5.58	$5.55

(Esta apreciación es de Luis Mendoza y Compañía.)

PRECIOS DE MIEL Y CERA

Precios que pagan almacenistas exportadores de esta capital:

Miel:	Ctvs. Galón
En barriles nuevos, a	40
En barriles usados, a	38
Cera:	
Amarillo, a	24
Oscura, a	20

CAMBIOS EN NEW YORK

Cierre ayer en New York:

Libra Esterlina	4.99¼
Francos	3.39⅝
Pesetas	6.50

MERCADO DE LONDRES

LONDRES, diciembre 3. — Las acciones abrieron generalmente firmes, sobre todo los grupos minero y petrolero, con USTeel a 55⅞, General Motors a 35½, Chrysler a 57⅝, Nickel a 43¼ ex-div. El oro en barras cotizado a 139 chelines 11½ peniques onza, contra 140 chelines. El dólar (cable) abrió a 4.99¼ por libra esterlina. La plata se cotizó a 18.9-16; baja de 1-16 penique la onza.

GODOY-SAYÁN
SEGUROS Y FIANZAS
(INSURANCE AND BONDING)
TELEFONOS, M-9866 M-9867
AGUIAR 77
HABANA, CUBA

LONJA DEL COMERCIO

Cotización oficial para ventas al por mayor y de contado, de artículos de primera clase, verificada el 3 de diciembre de 1937

Aceite:	
De Oliva, latas de 23 libras, quintal de 26.000 a	31.00
Soya, en tambores, qq.	11.50
Soya, en cajas de 2x35, qq.	13.00
Soya, en cajas de 4x20, qq.	13.00
Maní, en tamboras, qq.	—
S. de Algodón, en tamb., qq.	—
Ajos:	
Cappadres de 24 mancuernas	—
Cappadres de 28 mancuernas	—
Cappadres de 32 mancuernas	—
Chilenos de 40 mancuernas	0.15
Chilenos de 30 mancuernas	0.35
Chilenos de 20 mancuernas	—
Americanos No. 1, en sacos	3.25
Americanos No. 2, en sacos	2.75
Húngaros, 30 mancuernas	0.50
Húngaros, 28 mancuernas	0.52
Arroz:	
Canilla Viejo, qq. de 6.50 a	7.50
Semilla S. Q., qq.	4.10
Saigón Largo No. 1, qq.	4.25
Siam Garden Super 5%, qq.	5.00
Siam 7 Estrellas, qq.	5.50
Tipo Valencia, qq. de 3.75 a	4.75
Americano Tipo Siam, quintal de 4.25 a	6.00
Americano Tipo S. Q., qq.	4.00
Americano Partido, qq.	—
Avena:	
Blanca Chilena, qq.	3.25
Blanca Americana, qq.	—
Azúcar	
Refino Primera, qq.	3.40
Turbinado Extra, qq.	—
Turbinado Corriente, qq.	3.00
Centrífuga, qq.	1.30
Bacalao:	
Noruega Superior, caja	11.00
Noruega Regular, caja	10.50
Noruega Inferior, caja	10.00
Escocia	8.25
Café:	
Lavado, quintal	23.00
Sin lavar, quintal	20.00
Cebollas:	
País, quintal	—
Americanas, qq. 1.50 lb.	2.25
Gallegas, qq.	—
Egipcias, sacos, qq.	—
Chícharos:	
Americanos, qq., Partido	4.00
Europeos, quintal	—
Fideos:	
País, quintal	6.50
Frijoles:	
Carita País, quintal	—
Colorados Largos País, qq.	—
Colorados Largos, imp., qq.	6.75
Colorados Medianos, qq.	6.40
Chilenos Cristal, qq.	6.40
Europeos, qq.	—
Japoneses Othenasis, qq.	5.00
Marrow Europeos, qq.	—
Negros del País, qq.	—
Rayados Largos, qq.	5.50
Rosados California, qq.	—
Garbanzos:	
Doble Gigantes, qq.	10.50
Gigantes, quintal	9.50
Imperiales, quintal	9.00
No. 1 quintal	8.00
Harina:	
De Trigo, según marca, saco de 7.00 a	8.50
De Maíz, quintal	3.00
Jamón:	
Paleta, quintal	25.00
Pierna, quintal	35.00
Manteca:	
1ra. Ref. en latones de 100 lbs.	13.00
Compuesta, quintal	12.00
Vegetal, qq.	11.00
Maíz:	
Provincia Habana, qq.	1.80
Gibara, quintal	1.50
Papas:	
Del país blancas, qq.	—
Del país, rosadas, qq.	—
Semilla Bliss	—
Americanas No. 1, sacos de 100 libras americanas	3.25
Americanas No. 2, sacos de 100 libras amercianas	—
Pimientos:	
Españoles cuarto 1ra., caja	12.00
Españoles, cuarto ⅛	—
Queso:	
Patagrás Crema, entera, qq.	32.00
Patagrás del país qq.	24.00
Sal:	
País molida, saco de 1.80 lb. de 2.50 a	2.20
Americana, molida, 200 lbs.	3.60
Espuma Americana, 90 lbs.	1.70
Tasajo:	
Pierna, quintal	18.00
Surtido, quintal	16.00
Tocino:	
Barrigas 16x18, qq.	21.00
Especiales 20x30, qq.	—
Tomates del país:	
Natural de 1 kilo, caja	2.40
Natural en 100¼, caja	3.10
Puré de ¼, caja	2.90
Puré de ⅛, caja	2.40
Puré de 1 kilo, caja	2.40

M.E.C.D. 2016

HABANERAS

LA MODA ACTUAL

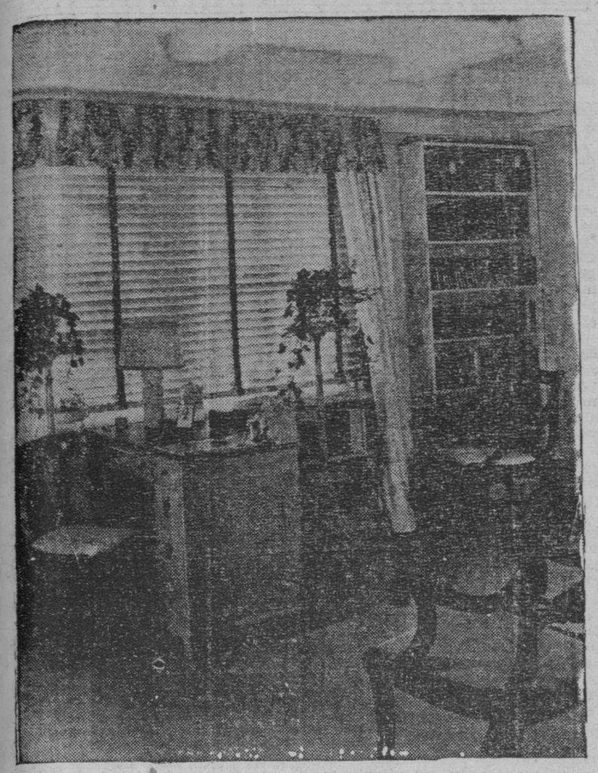

BELLEZAS DEL HOGAR

La amplitud de esta ventana forma un entrenamiento ideal para este pequeño escritorio acabado en pino. Pedestales con plantas de hiedra, y suaves tonos en las encuadernaciones de los libros le dan un carácter suave al salón, al mismo tiempo que lo hacen agradablemente habitable.

Cuando lo que se propone el ama de casa es despertar el asombro de sus amistades y conocidos, entonces no puede criticársele el uso de cortinas de cuero y otros elementos de efectos poco comunes. Su interés está en obtener una reputación de decoradora atrevida, que toma ventaja de todos los puntos llamativos y que puedan provocar una espontánea exclamación de admiración de parte de sus visitantes. Pero si lo que preocupa a la señora de la casa es la creación de un hogar atractivo y agradable, entonces el objetivo del decorador al arreglar la casa debe ser procurar el mayor confort con toda la sencillez posible.

Siguiendo esta idea de crear hogares agradables, hay decoradores que no recurren a audaces combinaciones para lograr un efecto realmente interesante y lleno de encanto. Y lo primero que hacen es estudiar las condiciones y características de la familia, la personalidad del individuo o individuos que van a habitar el lugar, y de acuerdo con ellas desarrolla un tema que él cree ha de encajar en el individuo o familia, apropiadamente. Por lo general estos artistas eligen en la mayoría de los casos, los estilos de muebles que pueden llamarse clásicos, logrando efecto y distinción por medio de nuevas combinaciones de colores o tintes.

LA MISA DE MAÑANA

Mañana domingo, a las nueve y media se dirá una misa solemne en la capilla de la **Asociación de Católicas Cubanas,** institución piadosa que mantiene en sus principales conceptos las ideas más religiosas, celebrando en el seno de su sanatorio la fiesta de **La Milagrosa** que es la patrona de dicha institución y por la que lleva su nombre.

Las socias que deseen asistir a esa magnífica fiesta se considerarán invitadas por este medio. Sépanlo así todas.

EL GRAN FESTIVAL DE HOY

La magnífica fiesta que, organizada por el Club de Leones de la Habana, se celebrará hoy en los jardines y salones del Hotel Nacional con gran lucimiento, empezando a las cinco de la tarde con un baile infantil de trajes, efectuándose bailes, juegos en la piscina, y premios para el niño mejor vestido.

Por la noche habrá comida y baile, **show,** juegos y demás atractivos propios para comprenderla entre las más fastuosas de las fiestas del año. La sociedad de la Habana ha prometido asistir, estando la mayor parte de ellas interviniendo en todos los diferentes grupos para la organización de la misma.

Ya se conoce la finalidad de esta obra, que como todas las que se realizan con este entusiasmo se sabe que es con un fin benéfico. Esta de hoy es para recaudar fondos para la Escuela de Ciegos Varona Suárez, institución digna de todos los elogios que preside la señora Emma Cabrera de Giménez Lanier, alma y directora de esta fiesta, que resultará, como todas las que esta dama prepara, llena de atractivos y alicientes finos que dejan un largo y provechoso recuerdo entre todos los asistentes a ella.

VESTIDOS SENCILLOS

La estación de invierno nos trae, con sus vestidos oscuros, la novedad de introducirle detalles alegres en adornos de colores que alegran y embellecen los conjuntos.

Entre los vestidos prácticos, que comparten la sencillez y pureza del corte, en materiales finos pero que no mantengan en su línea la carestía del lujo, se encuentran los que venden en la casa **Vogue,** de Aguila 72, tienda de modas que está instalada entre las calles de Neptuno y San Miguel y que tiene entre su extensa colección los más bellos y elegantes ejemplares dentro de los últimos estilos.

NOTAS DE PARIS

Todo París estaba presente en las bodas **Rougement-Decazes.** La novia llevaba un traje de **Chanel** de reluciente raso blanco, en hechura muy sencilla. Su velo de encaje, herencia de familia, era magnífico. La madre del novio, la **Duquesa Decazes,** llevaba un traje de **moiré** azul marino, de **Schiaparelli;** la falda de este traje era larga y estrecha y tenía además una chaqueta corta bordada con flores rosadas y blancas con lentejuelas de madreperla.

La **Condesa Castejo** llevaba un modelo de **Schiaparelli,** en un **ensemble** de tela de lana color vino con falda corta y una chaqueta bordada en seda del mismo color. El furor que hacen estos trajes sastres bordados, aumenta de día en día, para las ocasiones de más vestir antes de las seis de la tarde.

Heim dió una exhibición especial para su clientela privada a la hora del te; incluyó su completa y nueva colección desde modelos para **sports invernales** hasta trajes de noche las fiestas en los centros del sur donde se congrega el gran mundo para invernar.

Los modelos para **Palm Beach chez Heim** tienen entre otras novedades trajes de lana con chaqueta en tonos pastel con las solapas a veces incrustadas con terciopelo de color oscuro; algunos además tienen capas. Los abrigos de primavera que presenta esta casa son rectos y estrechos; varios con cuellos—capas dobles. Los trajes de gala sencillos para el sur llevan una especie de **ruche** o gola de flores aplicadas al cuello; otros modelos sugieren la época de Carlos II con varios efectos del **basket.**

LOS SABADOS DEL GERMIZOL

¿Quién es LA MODA?... La Moda, en mi concepto, apreciable lectora, es un falso Idolo; una Deidad imaginaria, a la cual adoramos como si fuera una Semi-Diosa. Es tan inconstante, tan veleidosa; como la Fortuna; censura, hoy, lo que elogiaba ayer, y ensalzará, mañana, lo que condena hoy. Durante muchos años residió en París; pero hoy, tiene, también, su residencia, en alguna de las ciudades más importantes de Europa y de América. Nadie la conoce, ni siquiera de vista; pero todos acatamos sus resoluciones, sin la menor protesta—hasta las más extravagantes—por temor, indiscutiblemente, a la crítica de los demás.

Los modistos más célebres, teniendo en cuenta la bondadosa acogida que el sexo femenino ha dispensado a ciertas desnudeces, inventa, cada día, creaciones más atrevidas; y, a fuerza de tijeretazos, y más tijeretazos, suprime tanta tela en la indumentaria de la mujer, que no está lejano el día en que, el traje femenino, quede simplemente reducido a la hoja de Parra de los tiempos primitivos. Debemos tomar, pues, de la Moda, todo lo que sea honesto; todo lo que nos favorezca; todo lo que se adapte a nuestra constitución física; y más cuidado, muchísimo más debemos tener al elegir los artículos destinados al tocador, porque siendo de malas calidades, producen las afecciones cutáneas, deterioran el rostro, y destruyen la belleza. El GERMIZOL producto de verdadera eficacia, de absoluta garantía, nos pone a cubierto de todos estos peligros: evita las afecciones de la piel, el mal aliento, la piorrea alveolar y conserva, aumenta y restituye la belleza perdida o marchitada por el tiempo. Oficinas, Manzana de Gómez 202. Teléfono M-6311.

EN LA MESA DEL CAFE

Sentado en un café, cierta mañana,
escuchaba a un señor que me leía,
diciendo que mi pluma confundía
a cualquiera persona «buena y sana».

«Yo me atrevo a jurar—el hombre hablaba—
que este «vate» es un ser desocupado;
que arrastra una vida de amargado,
desde el tiempo lejano en que estudiaba».

«Me confunde su ciencia y pensamiento
me confunde, me aturde y vuelve loco;
este pobre, infeliz, trabaja poco
y vive de este mundo descontento».

El hombre vomitando desagrado
contra todo escritor, serio y decente,
empinóse una copa de aguardiente
y se puso después, más «disparado».

Y, entonces, tristemente medité
sobre los tantos juicios maliciosos,
que toda reflexión, en estos días,
provoca a discutir en un café:
que es cátedra de cuentos misteriosos,
en juergas de licor y de alegrías.

ANONIMO

Noviembre de 1937.

Permite el Gobierno de Hungría la venta de malta para Cuba

En vista de ello, cesan las represalias cubanas contra las mercancías de dicho país

Recientemente celebró sesión la Comisión Técnica Arancelaria.

Se dió cuenta con el expediente, que se refiere a un escrito de la Cía. Ron Bacardí S. A., sobre determinadas compras de Malta al Reino de Hungría, al objeto de conocer de una nota del gobierno de Hungría sobre las medidas adoptadas por el gobierno de Cuba, en relación con dicha compra. La Comisión, en virtud de queel Gobierno de Hungría ha notificado la suspensión de la medida discriminatoria contra el Gobierno de Cuba, de no permitir la venta de Malta a los fabricantes de cervezas, ajuntándose con ello a la declaración de principio recientemente hecha, se adoptó el acuerdo de recomendar al señor Secretario de Hacienda, que suspenda la aplicación del acuerdo de esta Comisión tomado en la sesión celebrada el dia 24 del pasado mes, que se refiere a la suspensión de la tarifa mínima que dicho Gobierno viene disfrutando, que en lo sucesivo sus importaciones adeuden por la tarifa máxima.

—Se dió cuenta con un escrito de la Cía. Ganadera de la Habana S. A., que obra en el expediente, solicitando se amplíe la franquicia arancelaria concedida a dicha entidad, para determinados aparatos que por error no se consignaron en la relación presentada con anterioridad. La Comisión, acordó recomendar al señor Secretario de Hacienda, se acceda a lo solicitado.

—La Junta recibió la visita de los señores Mark Linenthal, Rosell Murry y Enrique Sosa Fernández, en relación con el expediente, que se refiere a una solicitud de franquicia arancelaria para el material necesario, destinado a la instalación de un Cinodromo. La Comisión acordó informar favorablemente dicha solicitud, por tratarse de una atracción para el turismo y al mismo tiempo por el número de empleados que requiere el mismo.

—Se dió cuenta con el expediente que se refiere a una solicitud de la Papelera Moderna S. A., solicitando exención de derechos para la maquinaria que importará, destinada a la instalación de una industria para producir papel, especialmente el que se utiliza para confeccionar los sacos o bolsas para envasar cemento, cal, harina, etc, La Comisión adoptó el acuerdo de oir a los demás fabricantes de papel.

—Se dió cuenta con el expediente, que se refiere a una solicitud formulada por la casa del Perro, interesando que el papel oro, en Rollos, se incluya en la partida 27. La Comisión, acordó acceder a lo solicitado.

—Se dió cuenta con el expediente que se refiere a una solicitud presentada por el Sindicato Nacional de Elaboradores de Maderas, Cajoneros y Similares, interesando protección arancelaria para la fabricación de huacales. La Comisión, acordó solicitar informes de la Secretaría de Estado.

—Se dió cuenta con el expediente, que se refiere a una solicitud presentada por Enrique Artalejo, interesando franquicia arancelaria para el material de radio q. importará para instalar una planta de radiodifusión La Comisión, acordó citar al interesado para una próxima sesión.

—Se dió cuenta con el expediente que se refiere a una solicitud presentada por Thomas F. Turrull y Cía interesando se le conceda un permiso para exportar glicerina cruda a los Estados Unidos de América, para su refinación y retornarla nuevamente en Estado refinada. La Comisión, acordó citar al interesado para oirlo en una próxima sesión.

Una estadística de nuestra población penal durante 1935

El mayor número de casos se ha registrado en Santa Clara. Proporción de delitos

La Dirección General de Estadísticas de la Secretaría de Hacienda acaba de terminar la que corresponde a la delincuencia penada en el año 1935. Comprende el movimiento ocurrido en los penales y asilos correccionales de la República en el tiempo referido.

En 31 de diciembre del expresado año 1935, había 4,163 individuos privados de libertad en Cuba, de ellos 4,085 varones y 78 hembras.

Comparada esta existencia de penados con la de igual fecha del año anterior—1934—resulta una considerable disminución, que representa el 24 por ciento, casi una cuarta parte.

De los 9,741 sentenciados en 1935, que han cumplido y cumplen sus condenas en los penales de la República, corresponden, por provincias, a Pinar del Río: 705 a la Habana: 2,380; a Matanzas: 915; a Santa Clara: 2,871; a Camagüey: 1,054; a Oriente: 1,616.

De esos sentenciados, lo fueron por delitos «contra la propiedad» 5,137; contra el orden público, 487, y contra la honestidad 432. La proporción, con relación al número de habitantes, es de 2.39 por 1.000 en la República.

En 31 de diciembre de 1935 se encontraban recluídos en la Escuela Reformatoria para Varones, de Guanajay, 265 menores; 75 de la raza blanca; 125 de la raza negra y 65 mestizos; en el Asilo de Aldecoa, 186 penadas; 79 blancas, 73 negras y 34 mestizas.

FALSO INSPECTOR DETENIDO

El vigilante 2743, E. Rizo de la Duodécima Estación, arrestó a Valentín González Sánchez, de 35 años y de Factoría 16, por acusarlo el asiático Antonio Fong, dueño y vecino del Establecimento, sito en Juan Delgado y Milagros, de haberle exigido 60 centavos, haciéndose pasar por inspector de la Secretaría del Trabajo.

MENU DEL DIA

Almuerzo

Fruta bomba.
Tortilla de petit-pois.
Molletes. Souffle de papas
Platanitos. Ensalada.
Chayotes rellenos.

Comida

Grape fruit.
Sopa de ostiones.
Cebollas rellenas.
Pierna de puerco. Ensalada.
Cascos de naranjas.

RECETAS DE COCINA

Silver Cake

Se baten cuatro cucharadas de mantequilla y ocho de azúcar, cuando ésta se disuelva se le añade una taza de leche y seis cucharadas de harina de Castilla con una de Baking y por último las claras batidas a punto de merengue. Todo bien unido se coloca en un molde engrasado con mantequilla, cocinándose en el horno.

M. R. de FONTANILLS

INTERESANTE RESOLUCION DE LA AUDIENCIA EN MATERIA DE MORATORIA HIPOTECARIA

El requerimiento a que se contrae el artículo núm. 98 del Decreto Ley 594 de 1934, se refiere al aseguramiento de bienes y no al de la vida del deudor. Más consideraciones

De acuerdo con el criterio sustentado por el doctor Ramón González Barrios, representante y Letrado director de la señora Piedad Díaz y Martínez, esposa del señor Guillermo A. Martínez y Muñoz, la Sala de lo Civil de la Audiencia de esta ciudad, siendo ponente el Magistrado doctor Juan Manuel Macías y Rodríguez, ha dictado sentencia declarando sin lugar el recurso de apelación establecido por la Compañía Arrendataria «La Asunción S. A.,» integrada por los hermanos Eduardo y Guillermo Carret y Salazar, contra el fallo del Juez de Primera Instancia de Marianao doctor Raúl Morales Despau, que denegó la sustanciación de un procedimiento hipotecario promovido contra dicha señora, en cobro de dos mil pesos de principal y quinientos noventa y ocho pesos cincuenta centavos por concepto de intereses, con imposición de costas a la parte reclamante.

El referido Tribunal, dándole la razón en todo al doctor González Barrios, al declarar, como se ha dicho, sin lugar la apelación y confirmar por lo tanto el fallo de la primera instancia, acepta los considerandos de este último, consignando además que aun en el supuesto de que el acreedor hubiera cumplido con la obligación que le impone el párrafo segundo del artículo 79 del decreto-ley 412 de 14 de agosto de 1934, trayendo la prueba del requerimiento previo hecho por el mismo a su deudora, contraído el contenido en el acta notarial de 6 de abril de 1935, ante el Notario de Marianao, doctor Alberto Gómez y Miguel, obrante a fojas 23, a que por la referida deudora se cumpliese con lo estipulado en la cláusula adicional del título básico, constitutivo de la hipoteca, pagando la prima vencida en 22 de marzo de 1935 de la póliza del seguro de vida, a que se refiere la propia acta, tal requerimiento, como no autorizado por el artículo 98 del decreto-ley número 594 de 16 de octubre de 1934, específicamente referido al aseguramiento de bienes, y no al de la vida del deudor, cualquiera que sea su resultado, es de todo punto ineficaz a los fines del ejercicio, en su caso, de la acción hipotecaria pretendida por el acreedor y a que se opone su deudora en este incidente, pues siendo la ley de la materia de interpretación restrictiva en beneficio de los mencionados deudores, no cabe darle extensión hasta comprender en ella casos y situaciones distintos a los especificados en la misma.

Igualmente ha resuelto la Sala que siempre en el mismo supuesto de la eficacia del aludido requerimiento, y del igualmente supuesto de venir contraído al cumplimiento de una obligación exigible, por la citada Ley de Moratoria, resultaría una vez más ineficaz en atención a haber quedado plenamente demostrado en el trámite probatorio de este incidente, que esos seguros de vida de la deudora en beneficio del acreedor fueron contratados y las pólizas en relación estarán en vigor hasta el 22 de marzo y 24 de abril de 1938, según el informe obrante a fojas 197, producido por la Compañía aseguradora.

El doctor González Barrios entre los numerosos motivos de oposición formulados en el debate, adujo que el artículo 98 del Decreto-Ley número 594 se contrae únicamente al aseguramiento de los bienes y no al de las personas, no pudiéndose desde luego hacer extensivo lo pactado a otros extremos, en fuerza a lo prevenido en el artículo 1283 del Código Civil, en el que se determina que cualquiera que sea la generalidad de los términos de un contrato, no deberán entenderse comprendidos en él, cosas distintas y casos diferentes de aquellos sobre los que los interesados se propusieron contratar, declarando la Sala respecto a ese extremo lo que queda anteriormente transcripto e imponiéndole también a la Compañía Arrendataria «La Asunción S. A.», las costas de la apelación.

Por el concepto de alcoholes se obtiene buena recaudación

Los ingresos por el Fondo Especial de O. P. han sido muy superiores al estimado

Por la Dirección General de Contabilidad se situaron ayer fondos para las siguientes atenciones: Maestros de Cienfuegos y Santa Clara; indemnización por accidentes cubanos en el extranjero; dietas de Consultoría; Inspectores de Contabilidad; Inspectores de la Dirección de Rentas, aduedos al ex-jefe de la Policía Secreta, señor Santiago Trujillo y la de los Concejales del Ayuntamiento de la Habana.

Recaudación por impuestos

La Sección de Impuesto de los 35 millones ha tenido una buena recaudación en el mes de noviembre, que ascendió a $437,141.47, contra $395,797.22, en igual mes del año anterior.

Igual beneficio se produce en la comparación de cinco meses de recaudaciones del presente ejercicio económico que sumaron $2.245,137.40, y de acuerdo con el estimado que se calculó dentro de las cifras de los presupuestos que es de $2.145,833.33 arroja una diferencia a favor de $99,304.10.

En el Fondo Especial

Por noticias aduiridas en la Dirección del Fondo Especial de Obras Públicas, al cierre de las operaciones el 30 de noviembre, la recaudación durante cinco meses del ejercicio fiscal actual arroja la suma de $5.089,488.96, que comparada con el estimado hecho para la misma de $4.750,000.00 da una diferencia a favor de $339,488.96.

Otro estado comparativo de las recaudaciones obtenidas en este ejercicio con igual periodo del año anterior, da una diferencia a favor de este año de $682,064.54.

Pide un sorteo extraordinario

El Ayuntamiento de Quemados de Güines ha trasladado a la Dirección General del Servicoi Central, Pensiones y Jubilaciones de la Secretaría de Hacienda, el acuerdo tomado en sesión celebrada al efecto, de secundar la solicitud del Alcalde de Manzanillo, de que sea concedido un sorteo extraordinario de la Lotería Nacional para destinar el producto a la construcción del Parque de la Demajagua.

Rifa denegada

Ha sido denegada la solicitud de permiso para celebrar una rifa y destinar parte de su producto a la biblioteca pública de Ciego de Avila, que hubo de presentar el señor Luis V. Sariol, a nombre del señor José Mondegón.

TRASLADADO A CIENFUEGOS EL CADAVER DE LA VIUDA DE GONZALEZ CONTRERAS

Ayer viernes fueron trasladados a la ciudad de Cienfuegos, donde recibirán hoy cristiana sepultura, los restos de la señora Inés Fernández Cabada Suárez del Villar viuda de González Contreras, dama que por sus bondades merecía la más alta estimación de la sociedad de dicha ciudad y de esta capital, y que falleciera el pasado jueves en Calzada 407 esquina a F, Vedado. Dios acoja en su seno a la señora Fernández Cabada viuda de González Contreras, y reciban sus hijos, el señor Isidoro González Cabada, gerente de La Flota Blanca en la Habana, la señora Elena González Cabada de Mazas, la señora Inés González Cabada de Jova, residente en los Estados Unidos, y el doctor Enrique Mazas, Magistrado de la Audiencia habanera así como sus demás familiares, la expresión de nuestra condolencia.

Desmentido anoche que renunciara el Sr. Melanio Díaz

El Jefe del Estado declaró que tiene toda su confianza en el Strio. de Comunicaciones

Los reporters palatinos interrogaron anoche al Presidente de la República a propósito de la „ersión circulante de que el señor Melanio Díaz Soto, Secretario de Comunicaciones, había renunciado su cargo, siendo designado en su lugar el señor Octavio Garcerán y Laredo, ex director del Registro de Extranjeros.

El Presidente respondió a esta pregunta diciendo que tal versión es falsa e infundada, toda vez que el señor Melanio Díaz disfruta de toda su confianza y no tiene motivos para dimitir.

Añadió el doctor Laredo Bru que todavía no ha designado al nuevo Director de Transportes.

De esta respuesta se deduce que al señor Guillot le ha sido aceptada la renuncia de su plaza.

Dijo también el Jefe del Estado que no había llegado a su poder por no haber sido aún rendido el informe de la comisión que estudia la deuda de los bonos de Obras Públicas.

En tal virtud, dijo, se veía impedido de adelantar ninguna impresión sobre lo que se propone hacer el Gobierno una vez impuesto de las soluciones que formule la comisión.

OCUPADA LA ZONA INTERNACIONAL POR LOS NIPONES

Lo han hecho, dicen, por la agresión que recibieron sus soldados mientras desfilaban

TOKIO, diciembre 3. (Havas.)—Las tropas japonesas se vieron en la precisión de ocupar la zona internacional de Shanghai, a causa del atentado de los chinos, al agredir a las tropas japonesas que pacíficamente celebraban un desfile en la ciudad; la evacuación del barrio internacional comenzó a las 8 p. m. después de las satisfacciones dadas por el Consejo Municipal y el comisario de policía, F. W. Gerard, al croonel Kusimoto. La agencia «Domei», que informa de estos hechos, dice que el coraje del coronel hizo que el Japón no padeciera una humillación, que habría sido fatal.

La misma agencia dice que las informaciones que han estado circulando sobre una supuesta mediación alemana en el conflicto chino son obra de la propaganda china, que desea adquirir apoyo de la Gran Bretaña y la Rusia Soviética, para que se conceda alguna facilidad al general Chiang Kai Shek para acabar con las hostilidades; desde luego, el Japón está dispuesto a entrar en negociaciones, pero siempre que se le conceda proporcionalmente alguna ventaja, medida por los sacrificios que se han hecho ya.

EL SEÑOR DOMINGO BURES DESIGNADO PARA UN IMPORTANTE CARGO

El señor domingo Burés, que hasta hace poco fué sub-administrador de The Canadian Bank of Commerce y Vice-Presidente del Havana Clearing House, renunció a ambos cargos al ser designado representante local y Administrador de la prestigiosa firma de Londres y New York, muy conocida en el mundo azucarero, M. Golodtz.

Cargo de gran confianza éste que pone de relieve la competencia del señor Burés y que significa una recompensa a su meritorio trabajo.

Getulio Vargas ha disuelto todos los patidos políticos

A algunos les permite seguir como tales Partidos, pero sin más actividad que la cultural

RIO JANEIRO, Diciembre 3. (AP). El Presidente Getulio Vargas, del Brasil, ordenó hoy la disolución inmediata de todos los partidos políticos del Brasil, con inclusión del integralista fascista.

El decreto de hoy, uno de la serie de los que está dictando el Presidente de acuerdo con la Constitución promulgada el 10 de Noviembre, va dirigido especialmente contra el movimiento integralista, que cuenta con un millón de afiliados entre hombres, mujeres y jóvenes.

El partido integralista clausuró su cuartel general nacional y extrajo sus archivos. Plinio Salgado, jefe del partido, salió inmediatamente para Sao Paulo.

Salgado había publicado un manifiesto el 12 de Noviembre, disolviendo la sección política del movimiento integralista, pero conservó las características recreativas y otras.

Según el decreto de hoy todas las milicias privadas «y organizaciones que sirvían de auxiliares a los partidos» serán disueltas prohibido el uso de uniformes, banderas, insignias y otros símbolos de los partidos políticos y de las organizaciones auxiliares.

Un artículo del decreto permite a los integralistas lo mismo que a los demás partidos políticos que continúen como grupos legales para fines culturales y de beneficencia o para el desarrollo de los deportes siempre que no tengan el mismo nombre por el que se les conocía como partido político.

Obligado Roosevelt a interrumpir su descanso en Miami

Padece de una enfermedad de la boca y para curarse debidamente tiene que regresar a Washington

MIAMI, dic. 3. (AP).—El presidente Roosevelt ha decidido abreviar sus vacaciones y partir mañana para Washington, en vista de que el padecimiento de sus encías no ha curado por completo.

Los funcionarios que acompañan al presidente dijeron que Roosevelt goza de excelente salud, pero que no puede tener un adecuado tratamiento para su boca a bordo del yate.

En un mensaje que ha enviado al secretario Marvin McIntyre, dice el Presidente que, debido a que la encía no cura con bastante rapidez, cree conveniente trasladarse a Washington y suspender sus proyectadas visitas a Warm Spring y Gainesville.

El Presidente llegará a Washington el lunes por la noche, en vez del jueves como había pensado.

GRAN FESTIVAL

del Club de Leones de La Habana, en favor de la Fundación Cultural para Ciegos VARONA SUAREZ, el Sábado día 4, en el Hotel Nacional.

PROGRAMA

De 3 a 7 de la tarde, Baile Infantil, con comparsas, cuatro concursos de trajes regionales, asuntos cómicos, de época y un premio libre.
A las 8 y media, Hora del Cocktail, que se servirá en la barra principal del Hotel Nacional, amenizada por el Cuarteto Luna.
De 9 a 5, gran Baile de Gala, con la orquesta de Alfredo Brito y Armando Valdespí y su Conjunto del Ritmo.
De 9 a 10, Competencias de Natación, por los atletas de ambos sexos, que representando a Cuba, concurrirán a las próximas Olimpiadas Centroamericanas. Unica presentación en Cuba de estos atletas.
A las 9 y 45, Desfile de las cuatro Reinas del Club de Leones de la Habana, Santiago, Camagüey y Santa Clara, con sus Damas de Honor.
A las 10, gran comida de Gala, en honor de Mr. Frank V. Birch, Presidente de la Asociación Internacional del Club de Leones. La comida será amenizada por la orquesta Swing Boys.
A las 11 y media, exhibición de modelos de las principales casas de modas, en una pasarela sobre la piscina del Hotel Nacional.
Todo el interior del Hotel Nacional y sus jardines, han sido bellamente decorados, y habrá kioscos, donde harán las delicias de los asistentes, muchos y conocidos conjuntos musicales. Entre ellos, el Sexteto Matancero, de Graciano y el Trío Pinareño.
No habrá ventas de ninguna clase en el interior del baile.
La entrada general que cubre todo este Programa, con excepción del banquete

$2.50

ENTRADA GENERAL CON DERECHO AL BANQUETE POR PERSONA $5

HAGA UNA OBRA DE CARIDAD DIVIRTIENDOSE

M.E.C.D. 2016

EN LA SECRETARIA DE COMERCIO SE CONFECCIONA UN ESTADO DE LAS COMPAÑIAS DE SEGUROS Y FIANZAS

V I B O R E Ñ A S

La gran verbena de hoy

No es otra que la del decano Club San Carlos, que es el tema desde hace incontables días entre nuestras familias, principalmente entre las figunilas, que formando legiones admirables, son decididas simpatizadoras de las fiestas «carlistas», con predilección su tradicional verbena, cuya fecha esperan con la natural impaciencia de las que seguras están de ser triunfadoras.

La enseña del Club San Carlos está desplegada en pos de un éxito brillantísimo esta noche.

El elegante palacete de la Avenida «Presidente Gómez» lucirá una fantástica iluminación silueteando las bellas líneas del frente del edificio, rallas de foquitos de colores y potentes reflectores desde el exterior que inundarán la fachada con torrentes de luz.

La verbena está dividida en dos partes.

En el «roof-garden» desde el que se divisa un bello panorama, convertido está en un cabaret iluminado con luz indirecta, y allí estará la famosa orquesta de Belisario López.

En el floor de «basket-ball» y en los terrenos anexos está construido un gran barrio criollo, con su típico bohío y un gran salón de baile de estilo colonial, permaneciendo allí la gran orquesta de los hermanos Le Batard, que alternará con el celebrado Septeto Casino.

A las doce de la noche habrá una interesante revista, presentándose excelentes artistas del Radio-escenario Martí.

No faltarán, un pozo misterioso, tiro al blanco, ruletas, y un buen cine con su correspondiente vitafón.

En numerosas mesitas se servirán comidas y cenas y la cantina servirá las bebidas a precios corrientes.

La Banda del Consistorio habanero estará frente al palacete.

En todo el día se pueden adquirir los tickets para caballeros, al precio de ochenta centavos, en la Secretaría.

Una vez más digo que esta tradicional verbena de nuestro decano Club San Carlos será una brillantísima fiesta.

En la Iglesia del Carmen

Dos bodas se celebran esta noche en este suntuoso templo de los Carmelitas.

A las nueve será el matrimonio de la bella señorita Lydia Lamar y Muro y el apreciable y dichoso joven Mariano Blanco y Carballeira a los que prometo para mañana una detallada reseña. felicitándoles ahora anticipadamente.

Media hora después unirán sus destinos ante el Ministro de Dios, la gentilísima señorita Evelia Díaz y Pérez y el afortunado joven, competente y probo empleado del Departamento de Anuncios de este DIARIO, Octavio Fernández y Marrero, a los que deseo disfruten de inquebrantable felicidad en su nuevo estado.

Salón Biblioteca

Será inaugurado esta tarde a las cuatro y media en la casa número 10 de la Avenida Juan Delgado entre las calles General Lee y General Lacret.

Este salón-biblioteca lo deberemos a la muy valiosa Asociación Bibliográfica, de la que tan entusiasta es un querido amigo, el laborioso doctor Julio Villoldo. incansable en sus labores culturales.

Los Santos de Hoy

Santa Bárbara y los Santos Pedro Crisólogo, Clemente de Alejandría, Bernardo y Osmundo.

Celebra su cumpleaños y sus días la linda viboreña María Rodríguez y Ponce, primogénita de los esposos señora María Ponce y el cumplido amigo Juan Rodríguez Marín, que recibirán esta tarde a sus íntimas amistades.

Presente tengo a los señores Clemente Bueno, Clemente Allones, Bernardo Casas, Bernardo Crespo, y de ser los días del querido compañero Jefe de Información de este DIARIO «Llillo» Jiménez Perdomo, le dedico mi más afectuoso saludo.

Nota de duelo

En la mañana de ayer tuvo efecto el triste acto del entierro de la que en vida fué virtuosa señora y amantísima madre, Juana Portela Vda. de Pariente, cuyo hogar en la Avda. de Acosta y Freyre de Andrade háse cubierto de grandes tristezas con su eterno adiós.

Por tan irreparable desgracia doy mi más sentido pésame a sus inconsolables hijas las señoras Juanita Pariente de González y Alegrina Pariente de Hernández y señorita Violeta, con sus hermanos Moisés, Antonio y Alberto Pariente y Portela, deseándoles gran resignación cristiana para soportar su dolor.

Asociación Canaria

De fiesta esta noche la gran Asociación con motivo del baile «Esta noche es nuestra», que a beneficio de los empleados de la Secretaría General se celebra en su local social y hermosa terraza, desde las nueve hasta la madrugada, con magníficas orquestas.

Las señoras y señoritas serán obsequiadas galantemente.

Quedo agradecido a los atentos amigos señores Ignacio Padrón Hernández y Ernesto Cabrera Bayol, Presidente General y Presidente de la Sección de fiestas, por su cortesía invitándome.

El bullanguero mundo infantil

Alegremente permanecen los fiñes viboreños, pues los queridos amigos Santos y Artigas les ofrecen hoy una gran matinée con los mejores números de su gran circo y otras dos mañana domingo.

Y... ¡no son solo los fines «chiquitos»...!

Propietarios de Calabazar

En mi poder la invitación para el gran baile que esta noche celebra la Asociación de Propietarios, Industriales y Vecinos de este pintoresco caserío baile denominado «Una noche contigo», amenizado con buenos conjuntos.

Quedo agradecido a la atenta Directiva.

Urbano del Castillo.

LA CURIOSA ESTAFA A UN COMERCIANTE QUE PERDIO 30 DOCENAS DE COLES

El comerciante José Antonio Linares Ramos, de Antonio Díaz Blanco 6, participó ayer al oficial de guardia en la Policía Secreta que Leopoldo Rodríguez, establecido en el Mercado Unico le estafó treinta docenas de coles que le vendió al precio de 21 pesos, ya que una vez que tuvo dicha mercancía en su poder desapareció sin que haya sabido más de él.

Le estafó los muebles.

También denunció en la Secreta Daniel Fernández Marín, avecindado en Cuarta y Quinta Avenida, reparto Buenavista, Marianao, que Samí Salaman, mueblista de Neptuno 163, le estafó los muebles que en la suma de $385 adquirió de él a plazos de los cuales está pagando los correspondientes con puntualidad, y a pesar de ello lo demandó por falta de pago, sin que se le hubiere citado por el Juzgado que lo condenó.

UN BUEN AMIGO

Julián Ramos Farmada, del comercio, de San Ignacio 43, denunció en el Buró de Investigaciones, que le dió albergue en su domicilio a su amigo Osvaldo Echemendía, y que en el día de ayer al levantarse notó le había llevado ropas y dinero por valor de 83 pesos, ignorando el lugar donde se encuentra.

Mantiene el Fiscal los cargos contra un chofer acusado

Provocó la muerte de un niño. Concluso para fallo el juicio. Dos juicios suspendidos ayer

Tuvo efecto ante la Sala de lo Criminal del Tibunral Supemo la vista de los recursos de casación por quebrantamiento de forma e infracción de ley, establecidos por los doctores José Agustín Martínez, Rogelio Sandrino, Antonio González López y Emilio J. Montalvo, contra sentencia de la Sala Tercera de lo Criminal de la Audiencia en el proceso por el plagio del señor Eutimio Falla Bonet, en 1935, que hubo de pagar la suma de trescientos mil pesos por su rescate.

Como se recordará fueron condenaos a cadena perpetua cinco de los encausados :la señora Concepción Valdivieso González—esta a reclusión por su sexo—, Juan Antonio Casariego González, Adolfo Carrillo Miranda, Olimpio Luna del Castillo y Julio Ayala Vázquez, como autores por participación directa; y a dos años, cuatro meses y un día de prisión correccional, dos, Juan Ponce Rodríguez y Rafael Crespo Tamayo, por encubridores, de acuerdo con la petición fiscal.

Varios motivos por quebrantamiento de forma alegaron los defensores. Consiste uno de ellos en que, pedida aclaración de la sentencia, que fué acordada en sala de cinco jueces, el auto negando la aclaración fué dictado tan sólo por tres magistrados, cuando, a juicio de los recurrentes, debió serlo también en sala de cinco. Adúcese en otro de los motivos de casación, que la Audiencia no pudo ni debió conocer de la causa en cuando se relacionara con lucro o provecho económico, porque así conocía de una cuestión ya juzgada, toda vez que el Tribunal de Urgencia aplicó la ley de amnistía de 6 de agosto último en cuanto al delito de portación de arma, en razón a que no se había demostrado que los responsables hubieran obtenido un lucro o provecho económico, directo ni indirecto, como consecuencia de los hechos justiciables, ya que, de haberse obtenido ese lucho, quedaba excluído el delito de la amnistía por expresa determinación de la ley que la concede. Es decir, que se estima en el recurso que conoció la Audiencia de «cosa juzgada», porque para determinar el delito de secuestro tuvo que llegar a la conclusión de la existencia del lucro o provecho económico, en contra de lo resuelto por Urgencia que no podía amnistiar si concurrían esas circunstancias. Este motivo se aduce por quebrantamiento de forma, bajo el aspecto de que la Audiencia no resolvió todas las cuestiones que a su consideración fueron sometidas, sino que entendió que lo que se le pedía era la aplicación de la citada amnistía.

Por los propios fundamentos del anterior motivo, se alega infracción de ley y se pide la absolución de los reos, pues los defensores consideran que la circunstancia, posterior al acto delictuoso de la aplicación de la ley de amnistía hecha por Urgencia, sentando de hecho y de derecho económico en razón a que de haber existido tal lucro o provecho económico no hubiera podido aplicar la gracia, impedía a la Audiencia penar el delito. En los demás motivos de fondo del recurso llegan a la conclusión los defensores de que los procesados no debieron ser condenados e interesan del Supremo la absolución de todos ellos.

Los motivos del recurso, tanto en la forma como de fondo, fueron impugnados por el teniente fiscal del Supremo, doctor Raúl Alvarez Maruri, quien pidió fuera declarado sin lugar y, en su consecuencia, que se confirme el fallo de la Audiencia.

INCLUYEN EN ESA LABOR LAS RESPECTIVAS GARANTIAS QUE HAN APORTADO LAS EMPRESAS

Se hará también un estado del volumen de operaciones que se ha efectuado comparándolo con el del pasado año. Muchas incautaciones de fianzas son dictadas por los Tribunales

Desde hace algunas semanas la Dirección de Seguros de la Secretaría de Comercio está confeccionando un interesante estado de todas las Compañías de seguros y fianzas que están debidamente autorizadas para realizar operaciones en los distintos ramos que abarca esa industria.

En el expresado trabajo se consignará el depósito de cada compañía de acuerdo con el giro en que desenvuelva sus actividades, y se especificará igualmente, el montante a que asciendan las garantías de todas las Compañías de seguros y fianzas que tienen depositadas en la Tesorería General de la República, cuya cantidad suma algunos millones de pesos representados en gran parte por bonos y obligaciones del Estado Cubano.

Se hará, además, el estado comparativo del volumen de operaciones registrado en seguros y afianzamientos durante el mes de noviembre último, en comparación con igual período del año anterior.

Garantías devueltas por la Tesorería General

A los fines consiguientes, el Director General de Contabilidad de la Secretaría de Hacienda ha enviado un escrito al Director de Seguros de la Secretaría de Comercio, señor Jesús María Ebuza, comunicándole que por aquel Centro se ha procedido a la devolución de las sumas de 27,000 pesos y 25,000 pesos, que como garantía a sus operaciones tenían depositadas en la Tesorería General de la República, las compañías «Unión Nacional» y «El Horizonte», respectivamente, y cuyas entidades estaban autorizadas por Comercio, para realizar operaciones en los ramos de seguros marítimos y afianzamientos.

Numerosas incautaciones de fianzas

El Presidente de la Sala Tercera de lo Criminal de la Audiencia de la Habana, por medio de oficio librado a la Dirección de Seguros de la Secretaría de Comercio, da cuenta de haberse procedido a la incautación de la fianza que por valor de 2.000 pesos prestó la compañía «El Caney S. A.», a favor de Luis Patiño Vázquez, acusado en la causa 762/36 que se instruye en aquel Juzgado.

Todas estas fianzas incautadas, que suman 4.400 pesos, pasarán a engresar los fondos de la Comisión de Jubilaciones y Pensiones del Poder Judicial.

La recaudación del ferrocarril de Matanzas

El Administrador de la «Matanzas Terminal Railroad Company», ha reportado a la Sección de Estadísticas de la Secretaría de Comercio, que durante el pasado mes de septiembre, dicha empresa registró un ingreso, por diferentes conceptos que se elevó a la suma de $9,112.45.

Alemania e Italia desean la paz entre Japón y China con la vista puesta en nuevos objetivos belicos

Quieren que Japón conserve su poderío económico para cuando necesariamente se tenga que enfrentar con los rusos o ingleses. No eliminarán al Gral. Chiang Kai Sek

LONDRES, diciembre 3. (Havas). La agencia «Reuter», en un despacho fechado en Shanghai, asegura que los japoneses, aunque deseañ la paz con China, no sienten la menor inclinación a retirar ni una sola de las unidades de guerra que mantienen en la China central; por el contrario, se disponen a conservar allí una guarnición considerable.

Tampoco quieren los nipones que el generalísimo Chiang Kai Shek sea eliminado del poder, ya que en el mismo Japón hay en pie un movimiento entre las clases más ricas a fin de que «se anule el poder exterior de Chiiang Gai Shek, pero se conserve el interior». De ahí que se está tratando de que los embajadores de Alemania e Italia en Nankín gestionen todo cuanto sea posible y obtengan el apoyo del nacionalismo chino para hacer cesar la guerra. Las pláticas con el generalísimo siguen en Nankín, actuando en ella los señores Trautmann y Auriti.

Se cree en Londres que tanto el Japón como Alemania e Italia sienten deseos de acabar con la guerra actual, antes de que las complicaciones económicas producidas por ella pesen sobre la economía del Imperio y le resten pujanza para enfrentarse con la Gran Bretaña y Rusia, potencias con las cuales, según se supone, no será posible evadir un día la colisión. Alemania, particularmente, no siente agrado en que el Japón penetre excesivamente en China, a costa de grandes sacrificios financieros y militares.

Según los despachos de Shanghai, las tropas japonesas ocuparon la concesión internacional militarmente en las primeras horas de la mañana, evacuándola luego a instancias del Consejo Internacional; se cree, generalmente, que el «desfile» de hoy no fué sino un simulacro para medir prácticamente las posibilidades de ocupación de la ciudad.

También la agencia Reuter dice en telegramas de Nankín que hoy llegaron a ese puerto los cañoneros «Sear» y «Samirra», escoltando a un pontón, a bordo del cual hay muchas mujeres y niños de nacionalidad británica.

De Hong Kong se informa, por otra parte, que los aviones japoneses que volaron sobre el ferrocarril de Cantón a Kaulung, destruyeron parcialmente la estación de Shek-Lung; un avión japonés fué abatido cerca de la estación ferroviaria de Ping Tu.

La Reuter dice en otro telegrama de Sidney, Australia, que un comerciante inglés que acaba de llegar de Shanghai ha dicho: «Muchos ingleses, alemanes, australianos y norteamericanos se encuentran en el valle del Yangtzé combatiendo contra los nipones; un aviador que volaba todas las noches, solitario sobre las líneas japonesas y las bombardeaba, era yankee».

Demostración de la manipulación del tabaco cubano

Hoy será el desfile de carrozas artísticas que recorrerá varias Avenidas de esta capital

Con gran brillantez se llevó a cabo en el edificio social del Sindicato de Torcedores de la Habana, la demostración de las distintas manipulaciones a que es sometido el tabaco antes de ponerse a la venta, listo para el fumador.

La Comisión Nacional de Propaganda y Defensa del Tabaco Habano, cooperando al mejor lucimiento de los actos acordes por el Club Rotario de la Habana para la «Semana del Guajiro», ha tomado a su cargo con el mayor empeño los que tienen relación con nuestra segunda industria nacional.

En el edificio que en San Miguel 218 pudimos admirar anoche las verdaderas maravillas que hacen las manos hábiles de nuestras lindas obreritas despalilladoras, anilladoras y la maestría sin igual de los torcedores, escogedores, rezagadores y fileteadores. Entre las galeras, como nota simpática ,vimos a dos «torcedoras» que rivalizaban con sus compañeros en la delicada obra artística que, indiscutiblemente, constituye hacer un buen tabaco habano. Un lector, desde su tribuna iba narrando a los presentes lo que estos veían, haciendo resaltar, en frases exactas y justas, la hermosa labor patriótica realizada por los tabaqueros cubanos a quienes Martí exhortaba, en los talleres de Tampa y Cayo Hueso para colectar fondos con destino a nuestra revolución emancipadora.

Hoy, día 4, se llevará a cabo el desfile de carrozas artísticas que partiendo del Parque de Maceo recorrerán Malecón, Prado, Avenida de las Misiones y Galiano. Los trajes que lucirán las señoritas ocupantes de esas carrozas han sido diseñados y confeccionados por el notable modisto y artista, Rogelio Dalmau.

El orden del desfile es como sigue:

1o. Grupo de heraldos anunciando el desfile.
2o. Carreta criolla con tercios de tabaco, custodiados por un grupo de jóvenes vestidas de guajiras cubanas y por otro grupo de jinetes vestidos de campesinos cubanos.
3o. Carroza del Club Rotario de la Habana, diseñada por la Casa Trías.
4o. Carroza de los Obreros del Tabaco.
5o. Banda de música.
6o. Carroza de la Asociación de Almacenistas, Escogedores, y Cosecheros de Tabaco de Cuba.
7o Farolas de la Unión de Fabricantes de Tabacos.
8o. Carroza de la Unión de Fabricantes de Tabacos.
9o. Farolas de la Unión de Fabricantes de Cigarros.
10. Carroza de la Unión de Fabricantes de Cigarros.
11. Banda de Música
12. Volanta de la Reina de la Agricultura en general, y de las Reinas del Azúcar y del Tabaco.
13. Volanta de las Reinas del Café y de la Ganadería.
14. Volanta de las Reinas del Maíz y de la Industria Textil.
15. Carroza de la Comisión Nacional de Propaganda y Defensa del Tabaco Habano.
16. Automóviles de los señores rotarios.
17. Comparsa de «Los Componedores».

UN PROCESADO

El Juez de Instrucción de la Primera dictó auto de procesamiento contra Nicolás Delgado, señalándole fianza de cien pesos por un delito de infracción de la ley de Cuarentenas.

MUSICA Y MUSICOS

Los últimos recitales

Barrios Mangoré ofreció su anunciado recital de guitarra en la Comedia, en la tarde del jueves.

El admirable artista paraguayo deleitó a la concurrencia con correctas e inspiradas interpretaciones.

El programa comenzó con un Andante en Re de Sor seguido de los Estudios de Coste, el Fandanguillo de Turina y «Sevilla», de Albéniz. En la segunda parte, dedicada a Haendel, (Coral y Sarabanda), Bach, (Fuga en Re menor) Haydn, (Minueto) y Chopin, (Vals y Nocturno), el gran guitarrista paraguayo mostró su dominio del instrumento así como su penetración artística de la música clásica.

Finalizó el concierto con un atractivo y exótico grupo del folklore indoamericano, arreglos de Mangoré, titulados «Aconquija», (aire de quena); «Invocación a la Luna» (rito aborigen), «Un sueño en la floresta» y «Zapateado Caribe».

La concurrencia aplaudió con sincero entusiasmo la actuación del distinguido artista de la guitarra.

Isabel Villabella, alumna de séptimo grado del Profesor Fischermann, interpretó a Beethoven en sus Variaciones en Re mayor sobre una arieta de Righini, y en el Concierto número 3 en Do menor, en la audición ofrecida en la noche de ayer en la Sucursal del «Conservatorio Fischermann», que dirige Conchita Espinosa.

Antes, la señora Rosa T. de Villabella, leyó unos atinados comentarios sobre la obra del compositor, que merecieron la aprobación unánime del auditorio.

En cuanto a Isabel Villabella, probó una vez más sus notables facultades pianísticas en la interpretación de las composiciones ya mencionadas.

Mucho se aplaudió a la joven pianista por el selecto auditorio que llenaba la sala.

Opera desde el Metropolitan

Hoy, sábado, a las dos de la tarde, se efectúa la primera matinée de la temporada de ópera recientemente inaugurada en el Metropolitan de Nueva York.

Estas matinés serán transmitidas por radio por la NBC y se pueden oír sintonizando la frecuencia de 13.210 kilociclos.

La ópera que sube a escena esta tarde es la siempre bella «Manón», de Jules Massenet, que será cantada por Richard Crook.

NOTAS BREVES

Concierto-Homenaje

Se efectúa esta noche a las 8 y media en la Sala Espadero, (Galiano 47) en honor del soprano dramático Pura Ronceray Prince, con el siguiente programa:

Primera parte.

1.—La Forza del Destino, «Pace Mio Dio». (Verdi). Soprano, señorita Pura Ronceray; pianista acompañante. señora Natalia Torroella.
2.—Meditación de «Thais». Solo de violín, por el señor Antonio Armenteros.
3.—Poesía por la genial niña Flor de Lis Carrasquero.
4.—«The Rosary». Ethelbert Nevin. Soprano señorita Pura Ronceray Prince. Pianista acompañante, señora Natalia Torroella.
5.—Ballet por la danzarina Ernestina Arliz.
6.—Números cubanos, por el «Trío Azul», con el guitarrista y compositor Rosendo Ruiz.
7.—«Ojos brujos», criolla, de G. Roig. Duo: Soprano, señorita Pura Ronceray Prince. Contralto: señorita Esperanza Luaces.
8.—«La Partida», canción española. Alvarez, soprano, señorita Pura Ronceray Prince. Pianista acompañante, señora Natalia Torroella.

Segunda parte:

1.—Poesía por la genial niña Flor de Lis Carrasquero.
2.—Solo de violín por el señor Antonio Armenteros.
3.—«Mírame así, Habanera. S. de Fuentes. Soprano señorita Pura Ronceray Prince. Pianista acompañante, señora Natalia Torroella.
4.—Ballet por la danzarina Ernestina Arliz.
5.—Duo, soprano señorita Pura Ronceray Prince. Contralto, Esperanza Luaces.
6.—Números cubanos por el «Trío Azul», con el guitarrista y compositor Rosendo Ruiz.
7.—«Rosa la China». Lecuona. Soprano, señorita Pura Ronceray Prince. Pianista acompañante, señora Natalia Torroella.

Concierto Fin de Curso

Lo ofrece el Conservatorio Eduardo Peyrellade en los salones de la Asociación «Seyca», Prado 84, altos entre Animas y Trocadero, en la noche de hoy a las 9, participando destacados alumnos del Profesor Raventós, con el siguiente programa:

Primera parte.

1.—Sonatina (Piano). Op. 110, No. 2, Gretchaninoff.—Lily Armand.
2.—Romanza sin palabras. (Piano) Saint-Saens.—Clarivel E. Sasco.
3.—En el Alcázar. (Piano). Costa Nogueras.—Lydia Castrillón.
4.—Sicilienne (2 pianos, 4 manos) J. S. Bach.—Martha Du Breuil y Angelita Raventós.
5.—Valse. (Piano). Op. 69, No. 2 Chopin.—Caridad Gulu Moreno.
6.—Capricho español. (Piano). Chaminade.—Amelia Mendizábal.
7.—Marcha Militar (piano, 4 manos). Schubert.—Luz Ma. y Analina Sagols.
8.—Danse Bohéemienne. (Piano) Debussy.—Angelita Raventós.
9.—Conjunto de Guitarras. (Ofelia Veulens, Sarah Tamayo, Berta Casado, Aleida Fernández, Carmen Mitter, Silvia Veulens y Elba Tapia).

Segunda parte.

1.—V Sonata. Adagio. (Piano) Haydn.—Teresa Ribera.
2.—Serenata Morisca, (piano 4 manos) Chapí.—Hilda Marsicano y Concha de Pool.
3.—El Reloj. (Piano). Ketelbey Irma G. Regalado.
4.—a) La Mañana (piano. Op. 46 No. 1, Grieg
b) En la Gruta del Rey de la Montañas (piano). Op. 46, número 4. Grieg.—Elsa Lecuona.
5.—a) Canto de amor (piano). Op. 10. No. 2. Paderewsky.
b) Mélodie (piano). Op. 10. Massenet.—Olga Lecuona.
6.—Victoria. Marcha Militar (2 pianos 8 manos). Herx. — Encarnación Bustamante, Ma. Luisa Corbelle, Lydia Castrillón y Concha de Pool.
7.—Prelude (piano). Op. 23, No. 5 Rachmaninoff. — Mercedes Casas.
8.—Polichinela (piano). Op. 3. No. 4. Rachmaninoff.—Bértila Figueroa.
9.—Conjunto Clásico Cabrisas.—Teresita y Carmen Bornn, Luis Membiela, Alicia Macau, Teresa Marqués y J. B. Cabrisas. — **N. B.**

Guanabacoa al Dia

Bodas de grandes simpatías

En un marco de distinción celebraron sus bodas los distinguidos jóvenes señorita María Francisca Reigosa, muy interesante, y Fernando González, empresario del Teatro Carral.

La ceremonia religiosa y la notarial tuvieron efecto en la residencia de la novia.

La primera fué apadrinada por la gentil señora Juanita Pérez de Domenech y el señor Tomás González Pérez.

Testificaron por ella los señores Agustín López, Jesús Rego y Juan Cabricano.

Y por él lo hicieron los señores Francisco Vila, José María Pérez y Manuel Cuervo Muñiz, nuestro activo agente.

Actuó de notario, en lo civil, el doctor Enrique Fernández Ros y firmaron el pliego matrimonial los señores Andrés Santana y Francisco Tejeiro.

Para los nuevos esposos nuestros sinceros votos por el disfrute de toda clase de felicidades.

Gran boda

Ante el notario de las novias, doctor Oscar M .Blanco Arenas, firmaron su contrato matrimonial la simpática y adorable señorita Josefinia Larín Cruz y el cumplido joven Mario González, que ocupa un alto puesto en la Secretaría de Hacienda.

Tres fueron los testigos de este acto.

Los señores Pedro Pellón, jefe del Negociado de Infracción de la Secretaría de Hacienda; Cirilo González y Victoriano Cruz.

Y hoy, a las nueve de la noche, será la boda religiosa, donde los amantes novios se unirán ante Dios por el sagrado vínculo matrimonial.

Ha de ser en la Iglesia Parroquial.

Ceremonia que apadrinarán la señora María Regla Estradé de González, madre del afortunado galán, y el primer teniente del Ejército Constitucional doctor Celestino López Sánchez, hermano político de la encantadora novia.

Los testigos designados por ella: Salustiano González, teniente de la Policía Nacional; Martín Díaz, teniente del Ejército Constitucional; César San Pedro, director del colega «El Sol».

Y por él, los señores doctor Salvador Sánchez Fernández, director de Rentas Terrestres e Impuestos; Eugenio García Guzmán y doctor Angel M. Ferro, jefe de la Sección del uno y medio por ciento.

Boda del gran mundo que cuenta con las simpatías de nuestros círculos sociales.

Nueva de amor

Registra mi crónica de hoy una nueva de amor, en extremo interesante.

Por tratarse de dos jóvenes que cuentan entre nosotros con verdaderos afectos.

Carmelina Vicente García, linda señorita que prestigia los salones elegantes, fué pedida en matrimonio a su padre, el señor Jorge Vicente, por el estimado compañero señor Claudio Emilio André, para su correcto hijo el joven Jesús André Sosa.

La boda no se hará esperar, por lo que hacemos votos por la felicidad de ambos.

Ignacio Ituarte

Encuéntrase bastante mejorado de la enfermedad que le ha hecho guardar cama por varios días el señor Ignacio Ituarte Ricaño, inspector de Servicios Públicos de la Secretaría de Comunicaciones.

El que ha sido atendido solícitamente por el eminente galeno doctor Gabriel Cubría Puig.

Nos complacemos en consignarlo así y a la vez hacemos votos por que pronto podamos dar a conocer su total restablecimiento.

Onomástico

El martes celebró su cumpleaños el cumplido y pundonoroso teniente de la Marina de Guerra Constitucional José Agustín García Mendivil.

Recibiendo por tal motivo innumerables felicitaciones de sus compañeros de armas y amigos.

A esas demostraciones nos unimos.

Onomástico

Anteayer estuvo de días la bondadosa y distinguida señora Aurelia Dalmas de Fernández.

Madre amantísima del dilecto compañero señor Rafael Fernández Dalmas de Fernández.

Que le permitieron pasarlo entre los halagos y congratulaciones de sus amistades.

Reciba nuestra congratulación por el fausto motivo.

José R. Arango de la Paz.

Solidarizados los intelectuales de Francia con los nacionalistas de España en un bello manifiesto

«La verdadera Francia y la verdadera España sólo son una» dicen. Aseguran, además, que la justicia se debe oponer a la violencia y que les tienden la mano en señal de solidaridad

PARIS, diciembre 3. (Havas).—Los más significados intelectuales de Francia han emitido un manifiesto, bajo los auspicios de la Comisión Intelectual de Amistad entre Francia y España, dirigido a los «intelectuales de España», en que dicen:

«Muchos intelectuales franceses desean que se les conceda ocasión de expresar a sus colegas españoles, sometidos a tan duras pruebas por los acontecimientos, sus más cordiales simpatías. Todos cuantos sienten admiración por la gloriosa España, todos los que se dan cuenta de su magnífica contribución, por su arte, por su literatura, por su ciencia espiritual, por la pasión que puso en las empresas del descubrimiento de América, a la civilización; todos los que en Francia deploran el cataclismo, en que están a punto de ser destruídos todos los valores preciosos de la misión de España; todos los que desean el fin de las divisiones actuales y quieren que se restablezca un orden sobre la moral y el respeto de las nociones de libertad, autoridad y equidad, se han unido a nosotros en este empeño nuestro.

«El pasado de España es de tal valor para el mundo entero, que no es posible considerar que en el porvenir se encuentren ausentes de ella, todos los valores que constituyeron el caudal, el respeto y la inspiración de las mejores tradiciones europeas, tradición que, en el caso de España, es augusta.

«Nosotros nos colocamos por encima de toda política y creemos que los franceses y españoles todos estamos de acuerdo en las siguientes ideas: (1), la fraternidad de las clases y no el odio recíproco entre ellas; (2),la justicia social, la libertad de las personas y la garantía de que todos lleven una vida decorosa y digna; (3), la absoluta garantía del territorio nacional, sin ingerencia exterior, a pretexto de ideologías diferentes.

«España, por el pensamiento de sus grandes juristas, fundó el Derecho Internacional Moderno, sobre el respeto de las personas y la propiedad; Francia, en otros tiempos, formuló los «derechos del hombre»; queda a España ahora ratificar los derechos de la nación».

«En estos instantes dolorosos nosotros, los franceses, no podemos olvidar los lazos de raza y de tradición cultural que nos unen a nuestra hermana latina; no habremos de olvidar tampoco que muchas veces en el pasado, principalmente durante la guerra de la independencia de los Estados Unidos, los ejércitos de España y Francia combatieron del mismo lado, por la misma causa noble, bajo la misma bandera. Durante la gran guerra, millares de voluntarios españoles cruzaron los Pirineos para luchar con nosotros.

«Por tanto, en estos momentos no podemos sentir otro deseo sino que en España triunfen los principios que se oponen a la barbarie, el orden y la justicia contra violencia, la tradición contra la destrucción, la garantía de las personas contra lo arbitrario.

«Somos, pues, de los que en esta hora de espanto nos ponemos de parte de quienes representan dignamente la inteligencia y la cultura en su país; les tendemos la mano para que comprendan nuestra solidaridad; nuestro fin es demostrar que Francia y España, la verdadera Francia y la verdadera España, sólo son una.»

Firman este documento MM. Paul Claudel, presidente de la Comisión; doctor Charles Richet, vicepresidente, y Maurice Legendre, secretario. Todos militan en los grupos católicos franceses.

Los nombres de los que han impuesto la firma al documento se darán a conocer mañana.

HOSPITAL CALIXTO GARCIA

Director: Dr. M. Costales Latatú.

Cirujano de Guardia: Dr. Francisco Martell.

Médicos de Guardia: doctores Galán Conesa y Geerkeu.

INGRESOS: Mario García; José Rodríguez, Dulce M. Martínez; Fernando Vega; Victoria García; Celestino Hernández; Eduardo Long; Cecisco Camejo; Isabel Ruiz; Arturo lestino Cardoso; Belén Molina; Fran Prieto; Manuel López; Francisco Aníbal; Arcadio Ramos; Antonio Fernández; Félix Alzada; Concepción Castañer; Ernestina Madrigal; Manuel Granado; Angel Fonseca; Josefina Collazo; Antonio Alvarez; Luis sser; Leonor Jover; Bernardo Jaime; Rodríguez; Juana Oliver; Jorge Ma. Regis Martínez; Man Olivek; Francisco Cruz, Carlos López; Ricardo Berry; Juan Soriano; José A. Oropesa.

Total: 35 ingresos.

ALTAS: Angela del Castillo; Francisco Alvarez; Angel Chao; Lorenzo Ferre; Florentino González; Elisa Moreno; Vicente Ortiz; Manuel Pedro; Rafael Bara; Julián Claro; Santiago Cancio; Tranquilino Carrillo; Herculano Franquiz; Tilano Hernández; Gladys Hernández; Rigoberto Malagón; Silvano Marrero; Miguel Rodríguez; Ursula Genkes; Cristina Martínez; Francisca Rodríguez; Esther Pérez; Erotida Garay; Luz M. Lafite; Eufemia Urra; Francisco Yeas; Benjamín Noznocki; Adelaida Guerra; Caridad Carcaño; Lucas Martínez; Agustina Felipe; M. Terecia Nernández; Mercedes Gómez. sa Hernández; Amparo García; Leti-

Total: 35 altas.

OPERACIONES: Vicente Pumareda, Catarata, doctor Branly; Enrique Cabrera, Iridectomía, doctor Branly; Dominga Rodríguez, Catarata, doctor Branly; Osoria Blen, Apendicectomía y extirpación quiste, doctor Villalta; Dulce D. Martínez, Amigdalectomía, doctor Molinero; Victoria Alonso, Amigdalectomía, Dr. Revuelta; Antonio Sánchez, Vaciamiento Sub-maxilar, doctor Gros; Rosario Hernández, Op. de Caldwell Luck, doctor Hernández; Juan Granados, Op. de Caldwell Luck, doctor Revuelta; Carmelina Castro, Apendicectomía doctor Solís; América Quintero: Apendicectomía, doctor Solís; Lilia García, Apendicectomía, doctor Solís; Josefa Renovals, Apendicectomía, doctor Salís; Lilia García Apendicectomía, doctor Salís; Miguel A. Herrera, Herniorrafía, doctor Levy Boladeros; Francisca Sosa, Laparotomía ginecológica, doctor Nobo; José Gorostiza, Gastrectomía, doctor Nobo.

Total: 16 operaciones.

ARRESTA LA SECRETA A UN INDIVIDUO CONOCIDO POR «JALISCO NUNCA PIERDE»

La Secreta arrestó ayer al joven de 17 años, Julio Hernández Hernández residente en veinte número 190. Vedado, conocido por «Jalisco nunca pierde», al que acusa Jesús Palacio, de Virtudes y Aguila, de estafa. Fué recluído en el vivac, a disposición del Juzgado Correccional de la Segunda Sección.

Ultimas detenciones de la Secreta.

Detectives de la Secreta, del Grupo Uno, arrestaron a Shiban M. Maqua, natural de Sud Africa, de Marianao y a Francisco Plaza Vargas, de Industria 70, ambos choferes, acusados de desobediencia en el Juzgado Correccional de la Primera Sección.

También arrestó al menor de diez y seis años Evangelio Pedroso Amador, de Damas 30, reclamado por la Sala Segunda de lo Criminal de la Audiencia por tentativa de robo; a Diostes de los Angeles Naranjo García, del Vedado, y Antonio Fernández Ramos, del mismo barrio, reclamados el primero por el Juez Correccional de la Tercera Sección, por hurto, y el segundo, por el mismo delito, en el Correccional de la Sección Sexta. No prestaron la fianza de a cien pesos que a cada uno se fijó y quedaron en el vivac.

La maltrata de obras

Isabel Morales Romay, de Salud 86, dió cuenta en la Secreta que es maltratada por su esposo Faustino Grant Martínez, por lo que ha tenido que mudarse.

SERA INAUGURADO HOY UN SALON--BIBLIOTECA EN LA BARRIADA DE LA VIBORA

El Comité Ejecutivo de la «Asociación Bibliográfica Cultural de Cuba, integrado por la señora Dulce María Borrero de Luján, Julio Villoldo, Sebastián Gelabert, Fermín Peraza, Antonio Alvarez Pedroso, Isaac Cabrera y Lorenzo Rodríguez Fuentes, procederá hoy a las cuatro y media de la tarde y en la calle Juan Delgado número 10, entre General Lee y Lacret, a la iauguración de la primer biblioteca popular.

Distinguidas autoridades, así como la rpresentación de la prensa y numeroso público darán realce a dicho plausible acto.

C R U C I G R A M A S

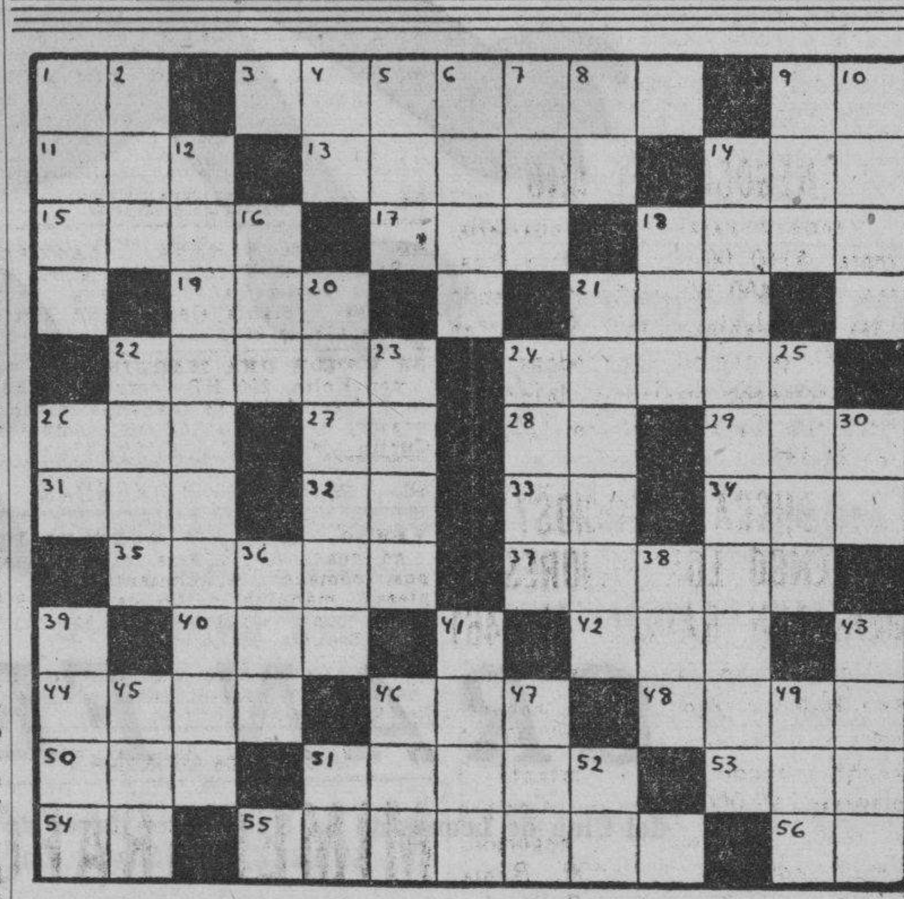

HORIZONTALES

1—Associated Press.
3—Pobre, limosnero.
9—Interjección.
11—Famoso héroe español nacido en Vivar.
13—Flecha.
14—Título de alta dignidad en algunos Estados.
15—Moneda de plata.
17—Composición poética.
18—Costal, talega.
19—Uno de los nombres de Cibeles.
21—Hombre despreciable.
22—Rey de Tebas.
24—Alveo o cauce artificial.
26—Altar.
27—Marchar.
28—Preposición inseparable.
29—Cuchillas de Oriente.
31—Apócope de Santo.
32—Dona.
33—Sílaba que repetida resulta un apodo familiar.
34—Planta umbelífera.
35—Emperador de Roma.
37—Echa de menos.
40—Variante (pl.)
42—De esta manera.
44—Monte de Grecia.
46—Cardenal y docto paleógrafo italiano.
48—Edificio en construcción.
50—Llamada de auxilio.
51—Capital de Egipto.
53—Escuchar.
54—Río de Francia.
55—Cetáceo propio de los mares polares.
56—Interjección.

VERTICALES:

1—Medida inglesa de superficie.
2—Medida de longitud.
4—Existe.
5—Nave.
6—Parte de la mano.
7—Terminación de diminutivo.
8—Símbolo del Galio.
9—Ruido que producen ciertos movimientos acompasados.
10—Palo de la baraja.
12—Estrecho que separa la Turquía europea de la asiática.
14—Capital de la Guayana Holandesa.
16—Moneda rumana (pl.)
18—Igual al 31 horizontal.
20—Familia de insectos himenópteros.
21—Choza.
22—Tiempo del verbo ser.
23—Ciudad de Argelia.
24—Signo ortográfico.
25—Elevación de terreno.
26—Moneda de cobre de los romanos.
30—Diptongo.
36—Cabeza de ganado.
38—Animal plantigrado.
39—Volumen, conjunto.
41—Riel.
43—Especie de liebre de las pampas.
45—Río de la provincia de Oriente.
46—Que no está bien.
47—Marcharé.
49—Tiempo del verbo reir.
51—Interjección.
52—Terminación de aumentativo.

A. L. G.

Solución al Crucigrama anterior:

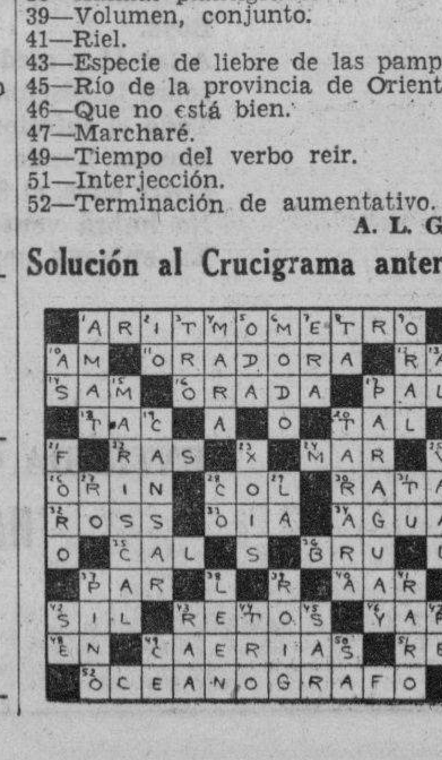

Se sigue tratando sobre el conflicto dominico-haitiano

Las conferencias que se están celebrando son secretas. Habrá sin duda una solución pacífica

WASHINGTON, Diciembre 3. (AP) Continúan las discusiones diplomáticas con la finalidad de un arreglo eventual de la controversia entre Haití y Santo Domingo.

Hoy volvieron a conferenciar los representantes de las dos Repúblicas antillanas y de los tres países que ofrecieron su mediación en la Embajada de México.

La sesión de hoy, como la de ayer, fué secreta. Sin embargo, en centros bien informados se dice que a ella asistieron el Subsecretario de Estado, Sumner Welles; el Embajador mexicano, Francisco Castillo Nájera; el Encargado de Negocios de Cuba, José Barón; el Ministro de Estado haitiano, Georges Leger; el Ministro de Haití en Washington, Elie Lescot; el Ministro de Santo Domingo en Washington, Andrés Pastoriza y Manuel de Jesús Troncoso de la Concha, enviado especial dominicano.

En algunos centros se dice que estas conferencias secretas en la Embajada pueden servir para contestar oficialmente al ruego del Presidente dominicano, general Rafael L. Trujillo, quien solicitó que se aclarase la actitud de Haití.

Asegúrase en algunos círculos que el Gobierno de la República Dominicana prefiere un arreglo directo con Haití, de los incidentes que provocaron las presentes dificultades.

Leger y Trujillo han expresado la opinión de que es posible llegar a una solución pacífica.

Leger se propone salir esta noche para Nueva York, donde embarcará mañana para Europa. Se negó a hacer declaraciones respecto a las conferencias que se han efectuado en los dos últimos días.

AUTOMOVILES CIRCULADOS

Por transitar con exceso de velocidad, fueron circulados ayer por la Policía los vehículos siguientes:

Cuarta Estación: 14.641.
Quinta Estación: 38.794, ómnibus número 419.
Séptima Estación: 5.592, 17.822.
Novena Estación: 18.220, ómnibus número 56.023.
Décima Estación: ómnibus 1.683, 1.103, 607, 1.477, 519, autos 6.626 y 64.212.
Oncena Estación: 8.066, 9.066, 9.120, 10.034, 74.520, 25.285, ómnibus 291, 1.207, auto 30.264.
Décima Estación 19.224.
Primera Estación: ómnibus 1211 y 1767.
Quinta Estación: 7532; ómnibus 55688, 55821, 562.
Décima Estación: ómnibus 1663 1477, 1115, 530, 1689, 1718, 1451; tranbus 39; autos 14491, 76283, 15930, 1005 y 6934.
Oncena Estación: ómnibus 55187; autos 4607, 10010, 14353, 17337.

Defunciones ocurridas ayer en la Habana

Francisco Rivas Durán, blanco, 55 años, Muralla 49.
Pedro Iglesias Torres, negro, 55 años, Hospital Las Animas.
Juana Portela Núñez, blanca, 59 años, Hospital F. Andrade.
Juan Sánchez Gil, blanco, 87 años. 9 y 160, Vedado.
Isidoro Pedrovajo Gómez, blanco, 64 años, Asilo Nacional .
Julia Brito Rodríguez, blanca, 89 años, Baños 256.
María C. Aguiar Peñalver, mestiza, 37 años, Belascoaín 102.
Jacinta Hernández, mestiza, 114 años, San Miguel 129.
Evangelio Izquierdo negra, 42 días, Enamorado 166.
Inés Fernández Cabada, blanca, 78 años, Calzada 107.
Francisco Bandales Fune, blanco, 6 años, Puerta Cerrada 35.
Clotilde Alonso Morán, blanca, 39 años, Regla y Remedios.
José Castellanos Suárez, blanco 59 años, Hospital Mercedes.
Arturo Echevarría Faria, blanco, 30 años, Hospital. C. García.
Andrés Rivera Rivera, blanco, 32 años, Hospital C. García.
Gumersindo Lagos Lagos, negro, 83 años, Benavides 2.
Pedro Luis Rodríguez, negro, 47 años, Clínica Ledón.
Roque Santana Varona, blanca, 82 años, Cuba 99
Agustina Gobel Pedroso, mestiza, 23 años, Suárez 85.

LAS DESPALILLADORAS DE BEJUCAL Y LA CAJA DE MATERNIDAD

El Gremio de Despalilladoras «El Biplano», de Bejucal, se ha dirigido al Secretario de la Junta Administrativa de la Caja de Maternidad, doctor Salvador Juncadella, en comunicación firmada por Caridad González, Secretaria General; Julia Betancourt, Secretaria de Actas; Matilde Pensado, Secretaria de Finanzas; Juana Bon, Secretaria de Organización, e Isabel Echevarría, Delegada ante la Secretaría.

Tras elogiar la actuación del doctor Juncadella, exponen las despalilladoras de Bejucal que «debido a la perfecta organización de la Caja de Maternidad y a la competencia y disciplina del personal, todas las reclamaciones que dentro de los preceptos de ley se han presentado, han sido rápidamente atendidas, así como satisfechas las demandas».

M.E.C.D. 2016

INFORMACION TELEGRAFICA DEL INTERIOR DE LA ISLA

PINAR DEL RIO

NO CONCURRIERON LOS OBREROS A SUS LABORES

PINAR DEL RIO, Diciembre 3 DIARIO, Habana. — Me han visitado los obreros Lorenzo Quintana y Casimiro Duarte, en representación de sus compañeros, que trabajan en la construcción del Centro Escolar, manifestando que no habían concurrido a sus labores a fin de poder resolver los trámites para el enterramiento del compañero Nicomedes Hernández, que falleció a consecuencia de la caída de un andamio en dichas obras Guillermo Rodríguez, Corresponsal.

El Asilo de Ancianos

Extraordinaria animación se nota esta noche aquí con motivo de los diversos actos que se llevan a cabo en beneficio del Asilo de Ancianos Provincial; entre esos actos hay una verbena, organizada por altruístas damas de esta sociedad, bajo la dirección de la señora Ursula Valdés de Benítez.

—Félix Hernández Llanes, vecino de San Luis, sufrió graves lesiones al caer de un alto barracón al cual había subido; y la joven de quince años Nestora María González, avecindada en una finca de San Juan y Martínez, se privó de la vida ingiriendo verdín París, por hallarse aburrida de la vida.—Guillermo Rodríguez.

HABANA

FIESTA BAILABLE

SANTIAGO DE LAS VEGAS, Diciembre 3. DIARIO, Habana.—En la noche de mañana sábado, tendrá lugar en los salones de la Asociación de Propietarios y Vecinos de Calabazar, el grandioso festival bailable que lleva el sugestivo título de «Una Noche Contigo», que será amenizado por la Orquesta de Cheo Belén Puig y la Sonora Matancera.

El entusiasmo que existe en dicho pueblo entre la juventud bailadora es indescriptible, por lo que se puede asegurar un éxito rotundo.

Agradecemos la fina invitación que hemos recibido.

Reparto a los pobres

Los pobres de esta población pasarán las pascuas algo más alegre que otros años, debido a que nuestro popular Alcalde Municipal, doctor Antonio Ramírez, con la cooperación de otras personas se propone hacer un reparto de víveres en la mañana del día 4 del actual para que las clases pobres también puedan celebrar la Nochebuena.

En la Alcaldía se viene trabajando activamente haciendo un censo para que puedan inscribirse los que verdaderamente son necesitados.

También los niños pobres tendrán frazadas, sweater y ropitas en la mañana del día 23, gracias a las iniciativas de la Logia «Verdad», núm. 12, Logia «Optimismo», núm. 10, a la Asociación Demócrata Femenina que preside la señora del doctor Minsal.

Todas estas instituciones harán sus repartos por separado.

Están de plácemes los «fiñes» pobres del término. — Manuel Perera Corresponsal.

MATANZAS

LESIONADO GRAVE AL DERRIBAR UNA PALMA

MATANZAS, Diciembre 3. DIARIO, Habana. — Francisco Perdomo Alonso, blanco, soltero, de 26 años, vecino de Amarillas, resultó lesionado gravemente por una palma, que estaba derribando y al caer le alcanzó, falleciendo al ser trasladado al hospital.

—Antonio Rodríguez, vecino de Cidra, llevóse un cuadro valuado en $90 siendo ocupado en poder de Federico Farías, vecino de la finca San Antonio, de Sabanilla.—Lovio, Corresponsal.

Grave accidente ferroviario ocasionó la muerte de un fogonero y heridas graves a dos empleados del tren

El tren de los F. U., No. 803, que arrastraba la locomotora núm. 506 procedente de la Habana, con treinta vagones de carga, descarriló a las cinco de la mañana de hoy, en la estación de Unión de Reyes.

A consecuencia del accidente resultó muerto el fogonero José Calatayud, y heridos graves los guarda-frenos Inocencio González y José Gabriel Hernández.

También recibieron lesiones importantes el maquinista, Francisco Rodríguez y Manuel Zacarías Cárdenas. Este último dormía en un cabú, próximo al lugar del accidente, y al sentir el choque y salir fuera del carro, recibió las lesiones. El Juzgado se ha constituído para investigar el origen del descarrilamiento.—Lovio, Corresponsal.

SANTA CLARA

PROTESTAN LOS PADRES DE LOS ALUMNOS

RANCHO VELOZ, Diciembre 3. DIARIO, Habana. — Los padres de familia protestan de tener que comprar desde que se inició el curso los materiales escolares para sus hijos, pues de lo contrario no podrían recibir instrucción en las escuelas.

—El Jefe de la Sección Provincial de la Policía Nacional, comandante Izquierdo, giró hoy una visita a la Jefatura Local.—Sarabia, Corresponsal.

FIESTAS POPULARES

TRINIDAD, Diciembre 3. DIARIO Habana. — Con gran entusiasmo se verifican las fiestas populares organizadas para conmemorar el aniversario de la entrada de las fuerzas libertadoras. La Banda Municipal recorre las calles ejecutando alegres aires nacionales.

El Secretario de Educación ha llegado a ésta acompañado de su Secretario particular y del Superintendente provincial, tributándosele un cariñoso recibimiento en la Estación del Ferrocarril, a donde concurrieron las autoridades civiles y militares, el magisterio y elementos del pueblo en general. En manifestación se dirigieron al Ayuntamiento, haciéndole entrega el Presidente interino, José González Aparicio, del diploma de hijo adoptivo, acordado en sesión extraordinaria, en prueba de gratitud por su interés concediendo la Escuela Primaria Superior. Hicieron uso de la palabra el Alcalde, Bravo; el doctor Iznaga y el niño Ichaso Bequer, en nombre de sus compañeros de la cita escuela.

El doctor Sirgo, con elocuentes frases de cariño para Trinidad, se mostró agradecido por tal distinción, asegurando que era uno de los días más felices de su vida, por la sinceridad con que el pueblo trinitario le prodigaba tan preciado diploma. Exhorta al Alcalde, para que continúe el camino emprendido, dotando a esta ciudad de una Clínica de Emergencia, como la inaugurada, que responde a la prestación de un servicio necesario al pueblo, siendo en esta fecha gloriosa, en que se conmemora la entrada de los patriotas, a su regreso de la manigua con el triunfo alcanzado, inaugurado el Centro de Socorro, que es modelo en su género.

Firman el acta de la inauguración, el doctor Sirgo y señora; los capitanes Benítez y Ferrer; los representantes de la prensa y distinguidas personalidades. El padre Fabián Encina verificó el bautizo del edificio pronunciando elocuentes discursos el doctor Felipe Roche, el Alcalde y finalmente el doctor Sirgo.

El magisterio ofreció un almuerzo al doctor Sirgo y a sus acompañantes en el Hotel «Canadá», asistiendo más de cincuenta comensales.

El pueblo de Trinidad está de plácemes. En todos los actos fué recordado el coronel Batista como el «Ave Fénix» que hizo revivir a Trinidad.

Se insiste en solicitar la carretera en sus trabajos de continuación, para unir esta ciudad con Sancti Spíritus, aspiración que se recomienda al nuevo hijo de Trinidad, para su cooperación con los poderes públicos.—Gándara, Corresponsal.

CAMAGUEY

SE QUEJAN DE LAS EXIGENCIAS DE LOS INSPECTORES

CAMAGUEY, Diciembre 3. DIARIO, Habana. — La Cámara de Comercio de Florida, se ha dirigido a la de esta ciudad, para que conjuntamente se exponga al Administrador de la Zona Fiscal, que los inspectores que actúan en aquella zona son demasiado exigentes, al pretender que los contribuyentes paguen sus multas, las que imponen exageradamente grandes.

En ese sentido la Cámara de Comercio de esta ciudad ha expuesto sus quejas a la Zona Fiscal, pidiendo se dé más facilidades de pago a los contribuyentes, esperándose que sea atendida dicha petición.

—El patronato del Asilo «San Juan Nepomuceno» de ésta, se ha dirigido a las altas autoridades, con el fin de interesar cooperación al mantenimiento de ese Asilo en el que un centenar de niños pobres recibe albergue. Su estado es deplorable y no pueden combatir las enfermedades por el mal estado sanitario de aquellos lugares, que constituye un grave peligro para los niños asilados.

Ha ofrecido su cooperación el Jefe del Ejército y el Jefe de Sanidad en tal sentido.

Para los días 8 y 14 del actual, están señalados los juicios por asesinato, en las causas formadas por la muerte de Alfredo Yordi y de Manuel José Romero, ex-Administrador de los Ferrocarriles Consolidados. Hernández Jorge, Corresponsal.

ORIENTE

LA EXCURSION DE LA ASOCIACION DE REPORTERS

SANTIAGO DE CUBA, Diciembre 3. DIARIO, Habana. — Esta tarde salen para la Habana en excursión, los miembros de la Asociación de Repórters, acompañados de sus esposas y familiares, para inaugurar los flamantes Omnibus de la «Compañía Cubana», para 37 pasajeros, los mejores de la República.

Varios actos en honor de los excursionistas se preparan en la Habana. También salen en excursión para la Habana los «Oldfellow» para asistir a la Convención Nacional, habiendo contratado seis ómnibus para el viaje.—García, Corresponsal.

DISTINGUIDOS VISITANTES

MANZANILLO, Diciembre 3. DIARIO, Habana.—Han visitado a Manzanillo el representante del DIARIO DE LA MARINA, señor Constantino Cabal y su esposa, señora Mercedes Valero de Cabal, escritores de alto relieve y colaboradores del DIARIO. Obedece su visita a informar de las necesidades de la localidad y a visitar las oficinas y personalidades que puedan informarles. Fueron atendidos y agasajados, especialmente por la familia Artima García.—Corresponsal.

HALLAZGO DE UN CADAVER

GUANTANAMO, Diciembre 3. DIARIO, Habana. — En la margen derecha del río Guaso, apareció el cadáver de Berta Madariaga, de 30 años vecina de Agramonte esquina a Emilio Giró. No presenta síntomas de asfixia, ni lesiones en el rostro, a pesar de hallarse el cadáver boca abajo, pudiendo haber sido víctima de un crimen.

El Juzgado se ha constituído.

—Pedro Pubillones, desesperado por su situación, se ahorcó en el potrero de la Sociedad Ganadera, siendo hallado por sus hijos, que lo buscaban debido a su ausencia del hogar. Pertenecía a una estimada familia de ésta. El doctor Sopo Barreto certificó la defunción, iniciando las diligencias el Juzgado.

—Dos menores salieron hoy para el Reformatorio de Guanajay, los que estuvieron indebidamente retenidos más de un mes en el Vivac, comentándose la frecuencia con que sucede esta anormalidad, aduciendo el Alcalde, no contar con presupuesto para los pasajes. Así sucedió con otros dos menores y con un loco.—Corresponsal.

SENTIDO FALLECIMIENTO

HOLGUIN, Diciembre 3. DIARIO, Habana. — Esta tarde falleció en su residencia de la calle Cables, don Plutarco Artigas Manduley, tronco de estimada familia de esta vila, que era capitán del Ejército Libertador. El sepelio se verificará a las cuatro de la tarde de mañana. Se rendirán al cadáver los honores correspondientes. Nuestro pésame a sus familiares, entre ellos su hijo, doctor Eudaldo Artigas Toraño.—Fuentes, Corresponsal.

En la Asociación Nacional de Médicos

Anoche se reunieron en la Asociación Nacional de Médicos, San Lázaro 88, altos, las representaciones de la Casa de Salud Covadonga, doctores Yori y Miralles; de la Casa de Salud del Centro Castellano, el doctor Gaspar Nodarse y el doctor José del Valle; por la Clínica «Nuestra Señora del Carmen»; el doctor Eduardo de Cárdenas y el doctor Carlos del Valle; por la Colonia Española de Cienfuegos, el doctor José Tabares y José Olivera; por la Colonia Española de Guantánamo, el doctor Demófilo Fernández Jr. y el doctor Gregorio Vázquez; por el Sanatorio de la Colonia Española de Sagüa la Grande, el doctor Augusto Casas y el doctor Ponce de León; por el Sanatorio de la Colonia Española de Santiago de Cuba, el doctor Varona y el doctor Blanco; por la Colonia Española de Camagüey, el doctor Vélez y el doctor Huguet; por el Sanatorio Concepción Arenal el doctor Novoa y el doctor March; por el Sanatorio «La Benéfica» del Centro Gallego de la Habana el doctor Alvarez Guanaga y el doctor López Mayor; por el Centro Canario el doctor Rojas y el doctor García Cárdenas; por el Sanatorio del Centro de Dependientes, el doctor Alejandro Neyra y el doctor José Estévez; por el Hospital de Dementes de Mazorra el doctor Bernabé Iruretagoyena y el doctor de la Concepción; y por el Hospital «Lila Hidalgo» el doctor Pestana y el doctor Barredo; y por el preventorio «Martí» el doctor Guillermo Pujadas.

Cada uno de estos profesionales ostentaba la representación de sus respectivos cuerpos médicos de las entidades a que pertenecen.

Se tomaron los siguientes acuerdos: Nombrar como único Presidente de Honor al doctor Carlos del Valle. Y confeccionar una candidatura única para ser aclamada en las elecciones del día de hoy.

OMNIBUS "LA CUBANA"

UNICOS EN CUBA CON CARROCERIAS DE ACERO Y CRISTALES INASTILLABLES

6 SALIDAS DIARIAS

TERMINAL EN HABANA: HOTEL NEW YORK, DRAGONES 16 (AL LADO DE LA CUBAN TELEPHONE) TELEFONO A-7166

SALEN DE LA HABANA

4.30 a. m.—7 a. m.—12 m.—3 p. m.—6.30 p. m.—11 p. m.

LA SALIDA DE LAS 7.00 A. M. ES HASTA CAMAGUEY LAS DEMAS DIRECTAS A SANTIAGO

ANUNCIOS CLASIFICADOS DE ULTIMA HORA

PROFESIONALES

2 PROCURADORES

ME HAGO CARGO DE DEMANDAS, divorcios rápidos, matrimonio notarial, cartas ciudadanía, pasaportes, declaratoria herederos, etc. Véame, anticipo gastos. Bufete Alberto Cuervo, edificio Metropolitana 342. O-Reilly y Aguacate: M-2808.

5 DENTISTAS.

DR. J. M. GATELL

CIRUJANO DENTISTA

Calle Habana núm. 98, entre Obispo y Obrapía.

Especialista en extracciones, puentes, coronas de oro y platino y dentaduras postizas. Arreglo de puentes y planchas en el día. A los clientes que lo deseen los termino en 24 horas. Facilidades de pago. Consultas de 8 a 8. Telf. A-8335.

COMPRAS

12 ESTABLECIMIENTOS.

COMPRO UN ESTABLECIMIENTO de víveres. Valor mínimo: $5,000. Dirigirse por escrito o personalmente al interesado: M. Balseiro, hotel Pasaje. Güines.

17 MUEBLES y PRENDAS

U-1800: COMPRO MUEBLES

Pianos, máquinas de coser y escribir, objetos de arte, plata, porcelana, bronce, libros, antigüedades, neveras, oficina completa, archivos y lámparas. Todo cuanto represente valor. «El Rasp»: U-1800.

REPARACIONES

42 MUEBLES y PRENDAS

RAMOS & RAMOS

BARNIZADORES

Barnizamos, encerados, limpieza de muebles, etc. Ofrecemos servicios garantizados en nuestros talleres de San Miguel número 262-A., entre San Lázaro y Espada. Telf. U-5250.

VENTAS

48 CASAS

MIRAMAR

CUATRO ENTRE TERCERA Y QUINTA AVENIDAS

SE VENDEN

CASAS ACABADAS DE CONSTRUIR

VEALAS

GANGA DE OPORTUNIDAD. —AMpliación de Almendares. Vendo Chalet de dos plantas, calle 12 acera de sombra. Construcción 1a de la monolítico y citarón, jardín, portal, hall, sala, saleta, amplio comedor zócalo de cabba pantry, cocina, cuarto y servicios de criados patio y traspatio cementados, lavamano, garage al fondo de dos plantas con dormitorio, y servicios en los altos. Planta alta; escalera de mármol, hall, 4 dormitorios, closets, dos baños de lujo, dos terrazas, azotea. Precio: $11,500. Dueño: FO-2145.

Fuentes y E Almendares

Se vende chalet, modelo de forma y decoración acabado de terminar: jardín japonés, sala con portal, comedor con terrazas, biblioteca, bar, cocina, pantry, cuarto de criados con servicio, garage, traspatio con lavadero, en los bajos. Altos: con cuatro grandes cuartos, dos terrazas, baño completo de color, de lujo, closet y hall. Puede verse a todas horas. Precio reducido.

Telf. M-2863.

VENDO CHALET MIRAMAR 4 CUARtos 2 baños, garabe $11,000, admito terreno parte pago, Víbora 1 cuadra paradero tranvías casa 4 cuartos amplia $6,500. Ortega, teléfono I-3990.

EN $1,250 VENDO FORMIDABLE REsidencia, próxima Paradero Víbora, 17 por 40 metros: jardines, portal, hall central, 6 habitaciones, 3 baños, salón al fondo, otras comodidades. Reconocer $5,000 moratoriados, al 7 por ciento. También, 2 plantas modernas, inmediata Reina y Belascoaín: sala, saleta, 3 habitaciones, baño, etc., en $5,850. Otra: sala, recibidor, 4 cuartos, comedor, baño intercalado: 4,500 pesos. Informes: San Rafael 101, altos, apartamento número 9. Sr. Escobar, de 8 a 11 y media.

CALLE CONCEPCION Y GENERAL LEE

QUEMADOS DE MARIANAO

(Inmediatos a Ciudad Militar)

Se venden chalecitos independientes, acabados construir, modernos, sólidos, techos monolíticos, todo cielo raso: jardín, portal, sala, comedor, dos grandes cuartos, baño completo intercalado, cocina azulejeada y agua caliente, lavadero en traspatio, lu de verse a todas horas. Precios reducidos. Ruta 32 y Tranbús V-1.

M 2863.

VENDO: ALMENDARES Y AMPLIAción, para una linda casa. Vea uno de estos dos grupos: Avenida Consulado y Nueve, Avenida Tercera y Diez, frente a la Iglesia, sin estrenar. Dueño: Julián Alfonso: X-1845.

GERARDO MAURIZ: M-7586 METROPOLITANA 538

Vedado: espléndida residencia modernísima, una planta, 4 habitaciones, 2 baños, 2 garages, en lo mejor del Vedado: $22,000; otra, 4 habitaciones, garage, próxima 23: $12,000. G. Mauriz: M-7586, Metropolitana 538.

Regia residencia, 1,500 metros, esquina de fraile, sumamente barata; otra, próxima Línea, 4 habitaciones, 2 garages, 2 cuartos criados: $11,500; otra 3 habitaciones, sala, comedor, jardín, portal, etc., $6,000. G. Mauriz: M-7586, Metropolitana 538.

Animas: próxima Galiano, moderna, una planta, preparada altos: sala, comedor, tres habitaciones, baño, cocina, servicio criados: $8,500; otra, antigua, 2 plantas, pegada Neptuno: $13,500. G. Mauriz: M-7586, Metropolitana 538.

Aguila: esquina, comercio, 2 plantas: $27,000; otra, pegada Belascoaín, en $3,800; San Rafael, esquina, 2 plantas, comercio: $25,000; otra, próxima parque Trillo, esquina moderna: $27,000 G. Mauriz: M-7586, Metropolitana núm. 538.

Almendares: próxima cine «Roxy», tranvía por frente, casa jardín, portal, sala, hall, comedor, 4 habitaciones, baño intercalado, garage, 2 cuartos criados: $5,800. G. Mauriz: M-7586, Metropolitana 538.

Alturas de Kholy, lo más alto, magnífica residencia, facilidades de pago: $16,000; otra, Alturas de Almendares, 3 habitaciones, garage: $8,500. G. Mauriz: M-7586, Metropolitana 538.

En lo mejor de la Calzada Columbia, Alturas de Almendares, espléndida residencia: $14,000; otra: $7,500; otra, Calzada Columbia, facilidades de pago. G. Mauriz, M-7586, Metropolitana 538.

VENDO CASA: $2,500, LUYANO, ROdríguez entre Luco y Villanueva, preparada para altos: portal, sala, 3 cuartos, comedor, cocina y baño. Informan: Muralla número 33, altos, entre Cuba y Aguiar. Trato directo.

NEGOCIO DEL AÑO

Vendo 6 casas y una cuartería, renta: $160.00, en $9,000; y 4 casas, renta $80.00, en $5,500; vendo casa, 2 plantas, renta 90.00, en $8,000, se cambia por bodega dando o tomando diferencia. Informes: Benjamín García, Galiano 125, café: M-4461.

¿BUSCA NEGOCIOS? TENGO LOS MEJORES BENJAMIN GARCIA: M-4461

Vendo ocho casas y una esquina: $8,600; vendo esquina, con comercio, 2 plantas, renta $80.00, en $7,000; vendo casa en Infanta, 3 plantas: $9,000. Ganga. Compro y vendo toda clase de negocios. Vendo edificio: $150,000. Renta $1,500, en Calzada de la Reina. Informes: Benjamín García, Galiano 125, café: M-4461.

49 SOLARES

ESTAS GANGAS NO SE REPITEN: Ampliación de Almendares, solar de centro, a la sombra, con 14.74 varas de frente, a $2.00 vara; parcelas, de 12.00 por 34.00, 12.00 por 35.00 y 13.00 por 23.00, a $2.50 vara.

ALMENDARES: CALLE 14, ENTRE G. y D., $3.00 vara; calle E., entre 14 y 16, a $3.50 la vara; calle Lanuza, próximo al tranvía: $2.25 vara. Todos a la sombra.

LOMA DEL MAZO: PATROCINIO Y Luz Caballero, lo más alto, calle asfaltada, esquina de 26.00 por 26.00, a $2.00 vara; y parcela de 10.00 por 25.37, en $700.00.

BARANDILLA: EN LO MEJOR DEL reparto, precioso lote de 4,000 metros, a $0.65 el metro. Informes: Ramón Rodríguez: Telf. M-6922.

Ampliación de Almendares

Parcelita de esquina a $1.65 vara, mide 12.50 por 29, entre dos casas en construcción, verdadera ganga, 3a. Avenida y calle 14. El sereno de la obra informa. Teléfono FO-2910.

ALTURAS DE ALMENDARES: PEgado a la Avenida de La Paz y Avenida Central, solar llano, 17 por 46. Una gran medida y un gran precio. Me urge la venta. Fariñas: M-2525.

VEDADO: VENDO UN SOLAR DE esquina, calle 26 y 25, llano, a 50 metros de 23. Es una ganga. Me urge la venta: $28.00 vara. Fariñas: M-2525. Empedrado 30, bajos.

8.000 VARAS 40x200 a QUINCE CENtavos, frente a la Calzada Aldabó. 3 cuadras paradero, Ruta 13, terreno alto, con frutales, propio finca recreo dueño: FO-3134.

VENTAS

49 SOLARES

PLAYA DE MARIANAO: VENDO 3 solares, juntos o separados, con 90 varas de frente. Total: 3,700 varas, a $2.00 vara. Costó $53,000. Situado Avenida del Golfo, doble calle, frente a la entrada del Summer Casino y Casino Nacional. Fariñas: M-2525.

50 FINCAS RUSTICAS

GERARDO MAURIZ: M-7586 METROPOLITANA 538

Carretera Central, a la salida Marianao, casi 2 caballerías, con casa mampostería, frutales y demás: 12,500 pesos; otra, 6 caballerías, misma zona, en $28,000. G. Mauriz: M-7586, Metropolitana 538.

Rancho Boyeros, magnífica finca, buena tierra, mucha agua, casa, frutales, 1 y media caballería: $8,500. G. Mauriz: M-7586, Metropolitana 538.

Carretera Central, a la salida de Marianao, finquita muchos frutales, casa, garage, pozo: $5,800; otra, en $4,500, mismo lugar. G. Mauriz: M-7586, Metropolitana 538.

Próxima Sans Souci, frente carretera, media caballería, propia para hacer finquita recreo: $2,700; otra bonita finquita, un cuarto caballería, casa, frutales: $5,000. G. Mauriz: M-7586, Metropolitana 538.

Camagüey: Carretera Central, tren, río, 100 caballerías; otra, Pinar del Río, 500 caballerías, varios ríos, cercas, batey: $50,000; otra, Colón, 140 caballerías, propia para ganado: $300.00 caballería. G. Mauriz: M-7586, Metropolitana 538.

51 ESTABLECIMIENTOS

SE VENDE UNA BODEGA EN ESquina sola, con un gran armatoste mostrador y vidrieras, y todos los utensilios necesarios para trabajar, con cuatro años de contrato y $15.00 de alquiler y algunas mercancías en 300 pesos. Informan en Acosta y Compostela, Pereda, café Belén, de 8 a. m. a 2 p.m.

SE VENDE EN $500.00, CAFE-CANtina, sin alcoholes, de esquina, en el Cerro. Alquiler sale en $8.00. Buena venta y contrato. Trato directo con el dueño. Informes: Telf. FO-3910.

VENDO HOTEL: 80 HABITACIOnes, con baño: $6,000, lo mejor de La Habana; y 6 grandes casas de huéspedes, las mejores de La Habana, a $1,500; y vendo propiedad, 2 plantas, con establecimiento. Renta 94 pesos. Galiano 125, García.

VENDO BODEGA EN 800 PESOS, sola en esquina; alquilo otra, en Calzada, con armatostes nuevos; y vendo casa inquilinato, en 700 pesos, con 100 habitaciones. Informes: Galiano 125, García.

¡¡VEA ESTOS NEGOCIOS

Vendo: bodegas, cafés, barras, lecherías, hoteles, casas de huéspedes, con dinero y sin él. No importa el dinero que tenga. Véame. Negocios nunca vistos. Verdaderas gangas. Galiano 125, café. Benjamín García: M-4461.

Solicito socios para industria, con $5,000 y $15,000. Véame si quiere invertir su dinero con garantías. Vendo bodega, Vedado: $1,800, lo que tiene de mercancías y casa para vivir, venta diaria: $60.00; otra, a tasación, buen contrato. Vendo y compro: bodegas, cafés y propiedades. Informes: Benjamín García, Galiano 125, café.

53 AUTOMOVILES y ACCESR.

SE VENDE PONTIAC DOS PUERtas, del 29 propio comisionista, gomas y pintura nueva. Todo magnífico. Se da barato. Calle 21 Nro. 459 entre E y F. Vedado.

54 MAQUINARIAS

SE VENDE BARATA: 1 CALDERA Babcok and Wilcox, trabaja con petróleo; 1 suavizador de agua, 50,000 galones; 1 planta eléctrica, 75 kwtts. Monte 475: A-9031.

SE VENDE UNA MAQUINA DE VApor Kolin, 200 HP., correas de cuero y freno, ejes de transmisión, compresor de amoníaco, un compresor Curtin. Monte 475: A-9031.

56 MUEBLES y PRENDAS

VENDO TODOS MIS MUEBLES JUEgo cuarto 3 cuerpos, otro 2 cuerpos, comedor renacimiento, sala 9 piezas, máquina ovillo central Singer y cuadros. Belascoaín 52, bajos, lado Escuela Medicina.

SOBERBIO ZORRO PLATEADO. SE vende muy barato. Informes: Telf. F-3982 y A5-2411.

57 UTILES de OFICINAS

MIMEOGRAFO

El Nuevo «Perfect Star», hace 600 impresiones con un entintado, con la perfección de mimeógrafos costosos. Lo maneja un niño. A prueba 30 días, con facilidades.

Precio: **$7.50**

Diríjase, a: **J. JIMENEZ** Progreso 14, frente al City Bank, A5-4591.

VENTA Y CAMBIOS

Máquinas de escribir y de coser, muebles usados, alfombras, ropa y objetos de arte.

EL AGUILA DE ORO

Teniente Rey 83. Telf. A-8731.

62 OBJETOS VARIOS

CAMERA «LEICA», NUEVA, CON bolsa especial, último y mejor modelo (Illa), lente F-2, disparador automático, filtro amarillo, etc. Ganga. Equipo completo: $160.00 Vapor 53, segundo piso, derecha. Phone: U-1309.

Dinero-Hipotecas.

64 OFERTAS

DOY DINERO EN HIPOTECA AL 7 por ciento. Operación en 24 horas. También sobre bóvedas, alquileres, nuda propiedad, etc. Compro casas. Alberto Cuervo, edificio Metropolitana 342: M-2808. O-Reilly y Aguacate.

Dinero-Hipotecas.

65 BONOS y VALORES

VENDO UN CREDITO

Hipotecario, de $11,900. Produce $69.40 al mes. No está sujeto a moratoria, o tomo $4,500, dando dicho crédito en garantía y ocho solares, más interés convencional. Monte y Zulueta, café «Internacional». Soto, de 2 a 5.

PARA LAS DAMAS

70 INTERES PARA LAS DAMAS

SEÑORA... ESAS PIELES

Las Srtas. Rivero y Massotti las trasforman, curan y limpian a satisfacción del gusto más refinado. Las capas de moda, San José 80, 2o. piso teléfono U-1329

MAQUINA DE FIANCE

PRECIO $8.00

Si usted nos compra una máquina para forrar botones, puede ganar $30.00 diarios. Muchos talleres están haciendo este gran negocio. No pierda la oportunidad. Cómprela hoy mismo. Vendemos troqueles y hornillas. Precios especiales al por mayor.

BAZAR INGLES

GALIANO Y SAN MIGUEL

JOSEFINA

Neptuno núm. 121, altos. (La modista de moda).

Si tiene poco dinero, visite a Josefina y le reformará sus vestidos y sombreros usados. Su mejor vestido de alta costura, lo encontrará en casa de Josefina, Neptuno 121, altos.

ALQUILERES

79 HOTELES

HOTEL «QUINTA AVENIDA», ZUlueta 71, esquina Dragones. Alquilo departamentos para matrimonios: $40.00 y $45.00; con baño: $50.00 y $55.00. Espléndida comida y esmerado trato. Precios especiales para familias establs. Telf. M-2078.

80 CASAS de HUESPEDES

GALIANO 111, ALTOS, ENTRE SAN José y Barcelona, amplias habitaciones con baño intercalado, agua fría y caliente. Comida exquisita. Precios reducidos. Casa de moralidad. Telf. M-8857.

81 CASAS de COMIDAS

SE SIRVEN CANTINAS A DOMICIlio. Comida criolla y española. Precios de situación. Muralla número 26, altos. Telf. M-7533.

82 APARTAMENTOS

EDIFICIO 8 Y 19 VEDADO

APARTAMENTO DE LUJO

1, 2, 3, y 4 cuartos, baños, cocina, frigidaire, luz, garage y restaurant. Gran piscina.

F-3131

SE ALQUILA UN HERMOSO APARtamento con vista a la calle, fresco, con luz toda la noche. Obispo 40, esquina a Habana. Informan en el café.

83 DEPARTAMENTOS

SE ALQUILA UN DEPARTAMENto con cinco habitaciones y servicio, solamente a Comisionistas o para oficinas en Monte Nro. 31, altos entre Cienfuegos y Someruelos.

INQUISIDOR NUMERO 20, ALTOS, entre Santa Clara y Luz. Alquilamos departamentos de cuarto y sala, con balcón a la calle, de $12.00 y $13.00. Informa el encargado.

84 HABITACIONES

SE ALQUILAN HABITACIONES, A $8.00, Curazao número 18. Tranquilas, mucho patio, frescas, agua, bajos; y sala, saleta y habitación a la calle y salón, Vigía 33.

SE ALQUILAN DOS HABITACIOnes, con comida y toda asistencia, a matrimonio y hombres solos. Se piden referencias. San Rafael 136, altos, entre Belascoaín y Gervasio.

SE ALQUILAN HABITACIONES, CON servicio completo, agua fría y caliente. Muralla número 26, altos. Telf. M-7533.

SE ALQUILAN EN CASA PARTICUlar, dos amplias habitaciones anexas al baño. Aguila número 249, segundo piso, una cuadra Monte.

AGUILA 90, ESQUINA A SAN JOSE, primer piso. Se alquila amplia habitación a hombres solos o matrimonios sin niños. Aguila 90, entre San José y Barcelona.

85 NAVES y LOCALES

TRASPASO CONTRATO LOCAL — Amistad 54 entre Neptuno y San Miguel para comercio. Liquido existencias. Buena oportunidad.

SE CEDE BUEN LOCAL PREPARAdo para carnicería. Informan: Reina 62, carnicería.

87 HABANA

SE ALQUILAN LOS MODERNOS BAjos, Salud 128, a cuadra y media de Belascoaín, compuestos de sala, tres habitaciones, comedor y baño intercalado. Informes: San Rafael 113.

SE ALQUILAN LOS ALTOS DE COrrales 179. Informes: Monte y San Nicolás, ferretería.

ALQUILERES

87 HABANA

ALQUILO BAJOS SAN LAZARO No. 136 entre Blanco y Aguila, llave en la misma, Informan 6 y 11, Vedado Telf. F-5438

$17.00 CASITA ACABADA DE PINtar, propia para matrimonio: sala, habitación, comedorcito, servicios, patio y cocina. Pocito 13, bajos, cerca de Belascoaín y Carlos III. Informes y llaves, en los altos.

SE ALQUILA EN $25.00 HERMOSOS y modernos altos, Universidad 41, a dos cuadras de Infanta: sala, comedor, tres cuartos, cocina y baño. También se alquilan los bajos. Telf. FO-3910. La llave en la bodega.

EN JOVELLAR ESQUINA HOSPITAL edificio «Sarraín», se alquila un apartamento moderno: sala, comedor, tres cuartos y baño intercalado. Hay elevador. Precio: $34.00. Dos meses en fondo.

MALECON 62, O SAN LAZARO 200, entre Galiano y San Nicolás, primero y segundo pisos, acabados de pintar: sala, comedor, 3 o 4 cuartos, baño, cocina gas, agua caliente. Llaves allí, a todas horas. Informes: M-2863.

INFANTA 62, ENTRE 25 Y 27, ALTOS modernos: terarza, sala, recibidor, 3 cuartos, baño intercalado, comedor al fondo, cocina, cuarto y servicio de criados.

88 VEDADO

VEDADO: PASAJE ARANGO, CALzada entre 10 y 12, cómoda casa baja, con tres habitaciones, baño con ropero, servicio de criados y patio: 27 pesos y dos meses en fondo. Exígense referencias: I-5877.

VEDADO: SE ALQUILA, CALLE 27 esquina a 6, espléndida planta alta, con toda clase de confort, compuesta de sala, comedor, cinco cuartos, dos baños, closets, terrazas, cocina, cuartos de criados y garage. Informes en los bajos.

SE ALQUILAN EN $34.00, PRECIOsos altos de esquina, 8 y 19: terraza corrida, sala, comedor, tres cuartos, cocina y baño. La llave en el 460: FO-3910.

CHALET RENACIMIENTO ESPAñol, 4 habitaciones y una alta, casa para servidumbre, 2 garages, jardín, patio, etc., 23 número 150, entre 24 y 26, Vedado. Telf. U-5500: $90.00 mensuales.

90 MARIANAO y sus REPARTOS

SE ALQUILA O SE VENDE CASA con cuatro habitaciones, moderna, 3 entre 4 y 6. Para verla e informes: llamar: A-6146 y F-4689.

ALQUILO: AVENIDA NUEVE Y CAlle Siete, Ampliación de Almendares: portal, sala, gabinete, tres habitaciones, baño intercalado, comedor, cocina al fondo, dos cuartos, servicio y garage: 2,000 varas terreno, con frutales. Llaves en la misma.

REINA Y MACEO, A UNA CUADRA de general Lee, casa moderna: portal, sala, comedor, 3 cuartos, baño intercalado, cocina con 4,000 metros de terreno de cultivo. Llaves en la misma o en general Lee entre Reina y Concepción, casa de altos. Informes: M-2863.

GENERAL LEE ENTRE REINA Y Concepción moderna, bajos y altos: jardín, portal, sala, comedor, 3 cuartos, baño con agua caliente, cocina y gran patio. Llaves al lado. Informes: M-2863.

SE ALQUILA: GODINEZ Y BUENAvista: portal, sala, dos cuartos, comedor, patio y traspatio. Telf. M-4267.

SE ALQUILA PRECIOSO CHALET moderno, dos plantas. Todas comodidades, garage, calle 12 entre Cuarta y Quinta Avenidas, Ampliación de Almendares. Precio: $55.00. Informes: Telf. F-6328.

LA SIERRA: SE ALQUILA O SE vende, casa con cuatro habitaciones, moderna, 3 entre 4 y 6. Para verla e informes: llame A-6146 y F-4689.

91 J. DEL MONTE Y LA VIBORA

CENTURION 4, ENTRE SAN FRANcisco y Chaple: sala, comedor, 4 cuartos, baño intercalado y demás servicios: $30.00, dos meses en fondo, Informes: F-3472. La llave al lado.

SE ALQUILA UNA CASA DE ALTOS y bajos, Carmen 155, entre D-Estrampes y Juan Delgado, Víbora.

ZAPOTES 368, ENTRE SAN JULIO y Paz, portal, sala, recibidor, cuatro grandes cuartos, comedor, baño intercalado, agua caliente, cocina, servicio criados, garage, patio y traspatio. Informan F-2090

LUZ 47, ESQUINA A REYES, VIBOra, casa moderna: portal, sala, 3 cuartos, baño intercalado, comedor y cocina. Agua abundante. Informan al lado.

SE ALQUILA LA CASA DE TERCEra número 21, en la Víbora: sala, comedor, dos cuartos grandes, baño intercalado completo y cocina. Toda decorada. Informan: X-3088.

ALQUILO: $9.00 CON LUZ, CASITA interior, dos habitaciones, cocina, baño y patio independiente. Milagros 124, entre Lawton y Armas, pasaje Vázquez, una cuadra guaguas y tranvías.

92 STOS. SUAREZ y MENDOZA

SE ALQUILAN ALTOS DE ESQUINA, terraza, sala, comedor,, cuatro cuartos, baño fino. Cocina y servicios; abundante agua, $35.00. Carmen y Goicuría. I-5180

SE ALQUILA MODERNA Y AMplia casa, D-Strampes entre Milagros y Libertad, villa «Alegre»; portal, sala, recibidor, hall, 6 habitaciones, baño intercalado, comedor, pantry, garage, servicio de criados. Puede verse hasta las 5. Informen Telf. F-4071

ALQUILO PAZ ENTRE SANTOS Suárez y Santa Emilia, preciosa casa acabada de decorar. Portal, vestíbulo, sala cerrada, recibidor, hall, cinco habitaciones, dos baños intercalados, comedor,, repostería, pantry, cocina,, despensa, patio, habitación y baño criados, lavaderos, salón alto con entrada independiente, garage dos autos, habitación y baño chauffeur. Tranvías y ómnibus por el frente. Verla de 9 a 11 y de 3 a 5: I-3154.

93 LUYANO

ALQUILASE GUASABACOA 62, ENtre Herrera y Compromiso, Luyanó ca acabada de fabricar: sala, 2 cuartos, baño completo, cocina. Llave e informes al lado.

94 LAWTON y BATISTA

ALQUILO SANTA CATALINA 79, entre Lawton y Armas, portal, sala, saleta, 3 cuartos, baño, comedor al fondo, cuarto de criados; llave en el 77. Informes: Calzada Nro. 452 esquina a F teléfono F-2970.

SE SOLICITAN

103 CRIADAS y CRIADOS

SE SOLICITA CRIADA SABIENDO zurcir, coser, marcar y recomendaciones, 15 pesos. FO-7452 de 8 a 12.

SE SOLICITA UNA MUCHACHA PAra hacer la limpieza, en Cristo número 8, segundo piso.

104 COCINERAS y COCINEROS

SOLICITO CRIADA ESPAÑOLA, PAra cocinar y ayudar a la limpieza, a corta familia. San Rafael 151 y medio, entre Espada y San Francisco, primer piso, derecha.

SE SOLICITAN

105 MANEJADORAS

SOLICITO MANEJADORA DE MEdiana edad, blanca o de color. Imprescindible ser fina, cariñosa y muy entendida en manejar niños. Sin compromisos. Traer referencias, dormir en la colocación y ser dispuesta en su trabajo. Si no reúne estas condiciones, no molesten: $15.00. Marina 56, altos, esquina a Vapor, de 12 a 3 p. m.

114 AGENTES Y VENDEDORES

SOLICITO AGENTES DE AMBOS SExos, activos para negocio que les permitirá ganar de $6.00 a $10.00 diarios. Informes: Neptuno 27, café «Bohemio», de 8 a 9 y media a. m.. Sr. Martín.

SE OFRECEN

118 CRIADAS y CRIADOS

DESEA COLOCARSE UNA MUCHAcha del país de criada de mano o de cuartos, prefiere dormir en la casa. Teléfono M-4011, preguntar por María.

DESEA COLOCARSE UNA JOVEN de color de 23 años. Limpiar y cocinar a matrimonio solo. Buena presencia, va a cualquier parte. Dormir en colocación. Buenas referencias. Llamar después de las 10 a.m. al Telf. M-8103.

SE DESEA COLOCAR UNA MUCHAcha blanca, para criada de mano. Tiene referencias y sabe su obligación. Telf. U-6802.

SE OFRECE UNA COCINERA PARA cocinar, lo mismo limpia es de color F-6566

SE DESEA COLOCAR UNA MUCHAcha española, de 35 años, para criada de mano, o manejadora, lava ropa de niños. Tiene buenas referencias y sabe cumplir con su obligacin, Telf. FO-2651.

SE OFRECE UNA PANAMEÑA, PAra criada o manejadora. Habla inglés y español y tiene buenas referencias: FO-7734.

SE DESEA COLOCAR UN JOVEN español, de criado de mano u otro trabajo. Sabe lavar ropa de caballero. Informes: Telf. A5-0262.

SE DESEA COLOCAR UNA MUCHAcha española, para limpiar, criada de mano o manejadora. En la misma, una cocinera española. Telf. F-3254.

SE OFRECE JOVEN ESPAÑOLA, PAra criada de mano o manejadora. Tiene referencias. Telf. U-2653.

SE OFRECE UNA MUCHACHA PAra la limpieza o criada de cuartos lo mismo duerme fuera que adentro, Teléfono M-4254.

SE OFRECE JOVEN ESPAÑOL, PAra criado de comedor. Puede ayudar al jardín. Tiene buenas referencias, sin grandes pretensiones. Sale al campo si es necesario: A-9062.

119 COCINERAS y COCINEROS

SE DESEA COLOCAR UNA EXPERta cocinera y repostera. En la misma, una joven como criada de cuartos y coser, o manejadora. Tiene referencias: FO-2351.

DESEA COLOCARSE UNA ESPAñola para cocinar o para servicio de matrimonio, sin niños, sueldo: 18 pesos U-5470.

SE DESEA COLOCAR UNA JOVEN inglesa, de color, de cocinera. Sueldo mínimo: $20.00. Informes: Telf. F-6738.

SE DESEA COLOCAR UNA JOVEN española, para cocinar y limpiar para corta familia, o lavar: U-5362.

SE DESEA COLOCAR UNA MUCHAcha del campo, de color, para la cocina, sabe cocinar bien. Tiene referencias y duerme en la colocación. Telf. I-7407.

SE OFRECE BUENA COCINERA ESpañola, mediana edad, sabe la cocina criolla y española, hace dulces y sabe comprar, acostumbrada a trabajar en buenas casas. Tiene buenas referencias. Sueldo: no menos de 20 pesos: U-6679.

SE OFRECE ESPAÑOLA, PARA COcinar y limpiar a corta familia. Es formal y cumplidora de su obligación: M-2183.

SE DESEA COLOCAR UNA BUENA cocinera y repostera con mucho tiempo de práctica y sabe hacer plaza. Tiene buenas referencias y no duerme en la colocación. No menos de 15 pesos: F-6232.

DESEA COLOCARSE UNA ESPAÑOla de cocinera y repostera; tiene referencias; no duerme en la colocación Desea ganar buen sueldo. Informan: calle 25 núm. 568, Vedado, entre G. y H., apartamento 15: F-6239.

120 MANEJADORAS

MANEADORA INGLESA, JOVEN, con referencias, se ofrece. M-1534.

SE DESEA COLOCAR UNA JOVEN de color, inglesa, para manejadora de niños chicos, con mucho tiempo de práctica. Tiene excelentes recomendaciones. Telf. F-4855.

125 CHOFERES

SE OFRECE UN CHOFER MECANIco, con 9 años en una sola casa y con muy buenas referencias de la misma: U-6933.

SE OFRECE CHAUFFEUR ESPAñol con más de 20 años práctica, para casa particular o comercio y con inmejorables referencias, entiende de mecánica. Informan Zapata esquina a Infanta teléfono U-6707

CHAUFFEUR ESPAÑOL DESEA COlocación en casa particular, tiene varios años de práctica y tiene recomendaciones. Teléfono F-2332

PROFESIONALES

1 ABOGADOS Y NOTARIOS.

BUFETE ARDAVIN

Zulueta 36 D. Teléfonos A-7789 y F-4152. Perito Mercantil y Agrimensor del Centro Asturiano. Contabilidades. Asuntos Judiciales. Marcas y Patentes. Marcas de Ganado. Licencia de Armas. Seguros en General.

DIVORCIOS

Muy rápidos, en plazos cómodos, cubanos y extranjeros, matrimonios y ciudadanías, Obrapía 17. Dr. Angel Fernández.

BUFETE DR. LUIS DE FERIA. — Divorcios, Herencias, Contratos. Juicios, rendición de cuentas, accidentes Trabajo. Se anticipan gastos. Ciudadanías, Causas Criminales, Cuba No. 48 teléfono A-6939

3 DRES. en MEDICINA.

DR. ANTONIO PITA

Enfermedades Nerviosas Y Endocrinas.

Contando con un bien montado instituto de Fisioterapia. Tratamiento efectivo de la neurastenia, impotencia, frigidez sexual., enfermedades crónicas y glandulades, etc. Novísimo método de estimulación Vago-Simpática. No visita ni da consulta por correo. Consulta previamente concedida: $10.00. Consultas de 2 a 4 p. m. $2.00. San Lázaro 45 a una cuadra de Prado y Malecón. Telf. A-9292.

Dra. Amparo Sobral de Ledón

Médico cirujano. Partos y enfermedades de señoras. San Rafael No. 152-D., altos, esquina a Oquendo, Teléfono U-3687.

M.E.C.D. 2016

PROFESIONALES

3 DRES. en MEDICINA.

MEDICOS ESPECIALISTAS

LAMPARILLA 41, ENTRE AGUACATE Y COMPOSTELA: A-7143

Cirujanos, parteros, OCULISTAS, dentistas y comadronas. ALMORRANAS CURADAS RADICALMENTE, SIN OPERACION. Impotencia, blenorragia, asma y demás enfermedades. CLINICA Y LABORATORIOS INCORPORADOS

Reconocimientos	$1.00
Consultas	0.50
Extracciones	0.50

Trabajados dentales garantizados. CIRUGIA PLASTICA, OBESIDAD DELGADEZ, TATUAJES, BERRUGAS, SENOS, forúnculos, manchas y otros defectos, quitados y corregidos. ATENCIONES: DE 2 A 7 P. M. DIAS FESTIVOS: DE 10 A 12 A. M. GABINETE: LAMPARILLA No. 41.

DR. J. B. RUIZ

Ex-especialista del Centro Gallego, de los hospitales de Filadelfia y New York. Especialista vías urinarias, venéreo, sífilis y trastornos sexuales. Uretroscopia y Cistoscopía. Consultas de 1 a 3. Trocadero 35.

DR. AVENDAÑO FABRE

MEDICINA INTERNA
PSICOTERAPIA CLINICA

Consultas gratis para pobres, de 7 a 9, días hábiles. Pagadas, de 2 a 5 p. m., Jovellar 12, esquina a San Francisco. Habana.

DR. ROSAL

Sistema nervioso. Corazón. Medicina Interna. Consulta diaria de 4 a 6. San Miguel 117 (bajos) entre Gervasio y Escobar. Teléfono U-2342.

DR. J. R. ALVAREZ

HERNISTA

Ex Director de «La Benéfica», del «Centro Gallego»

Edificio "América"

Jovella resquina a N.

Telfs. U-5400 y FO-1361

Cura radical de la Hernia sin recurrir a operación, ni al uso permanente del braguero Desprovista de peligro, dolor y complicaciones de todo género. El paciente puede continuar sus ocupaciones habituales.

Consultas, turno fijo

DR. J. B. RUIZ

Ex especialista del Centro Gallego, de los hospitales de Filadelfia y New York. Especialista vías urinarias, venéreo, sífilis y trastornos sexual etc. Uretroscopía y Cistoscopía. Consultas de 1 a 3. Trocadero 35.

VIAS URINARIAS

(EXCLUSIVAMENTE)

Enfermedades de los riñones, vejiga, próstata, testículos, gonorrea y sus complicaciones. Cura radical de la **Hipertrofia prostática y estrechez uretral sin operación.** Impotencia en todas sus formas. Generandi Goeundi. Espermatorrea, Debilidad sexual etc. Consultas y reconocimientos gratis: 2 p.m. a 7 p. m. Consulado 39, altos primer piso entre Genios y Refugio.

POLICLINICA INTERNACIONAL

Director: Dr. David Cabarrocas

San Miguel número 130, letra B. Consultas de 9 a 10 a.m. y de 2 a 7 p. m. Excepto sábados y domingos, por turno: de $0.50, $1.00 $2.00, $3.00, $4.00 y $5.00. Consultandose primero los de más precios Tratamiento especial: Tuberculosis, Asma, Bronquitis, Reumatismo, Diabetes, Sífilis Blenorragia, Pielitis, Nefritis, Ictericia, Dispepsia, Vómitos incoercibles del embarazo con raspado o cura. Neurastenia, Ulcera del Estómago. Anemia, Disentería, Paludismo, Apendicitis. A los pobres se les consulta gratis, presentando este anuncio.

DR. FRANCISCO J. DE VELASCO

Corazón, Pulmones, Estómago e Intestinos.

DR. RUBEN DE VELASCO

Corazón, pulmones, enfermedades de los niños. Consultas de 1 a 3, días laborables. Horas especiales, previo aviso. Salud 34. Telf. M-6068.

DR. A. LABRADOR

Especialidad en enfermedades de señoras, flujos crónicos, venéreos y sífilis, corazón, riñones y pulmones, inyecciones intravenosas. Se hacen toda clase de análisis. Consultas gratis de 8 a 11 y media. Pagas, de 3 a 5. **Angeles No. 3, entre Reina y Estrella. A-0801.**

DR. ALFREDO COMAS

Especialista del Instituto del Cáncer. Enfermedades venéreas, sífilis, impotencia, afecciones de señoras, tumores del útero y pechos. Aplicaciones del Radium. Horas: de 2 a 5. Telf. M-7728, San Nicolás 70, Habana.

DR. OCTAVIO RIVERO

Asma, tuberculosis, enfermedades pulmonares y alérgicas. (Coriza, urticaria),

Ex asistente Servicio del profesor Sayé, (Barcelona; ex jefe clínico Dispensario Antituberculoso Municipal. Consultas: lunes, miércoles y viernes, 12 a 2 p. m. Hora fija, previo aviso. Campanario 43. M-6258.

DR. ARMANDO CRUCET

Cirujano dental y oral de la facultad de Pennsylvania y del Garestson Hospital of Oral Sugery. Ex profesor de la Moffit Porcelain Dental School de Filadelfia.

Tratamiento médico quirúrgico de la piorrea alveolar, dentaduras de porcelana, cordales impactados, Rayos X. diaterma, electro coagulación. Infrarojo. Alta freuencia. Rayos Violeta.

Consultas por hora fija.

Paseo núm. 17, entre Línea y Calzada, Vedado. Telf. F-5153.

INSTITUTO DEL VIEJO

NEPTUNO 120

Especializado en el tratamiento de enfermos de más de 40 años. Servicio permanente. Laboratorio. Visitas domiciliarias. Curaciones. Consultas. Electricidad médica. Farmacia, Especialistas, Clínica. CUOTA MENSUAL $1.50 Obsequiamos el primer recibo.

DR. A. BARBA INCLAN

CIRUJANO-ORTOPEDICO

Especialista en huesos, articulaciones y músculos. Electricidad médica. Consultas horas especiales: $5.00; consultas diarias, de 2 a 3 p. m.. $3.00. San Rafael 153-F., altos, entre Hospital y Espada. Telf. U-1224.

GABINETE UROLOGICO ALEMAN VIAS URINARIAS

Consultas gratis, de 7 a. m. a 7 p.m. y de 4.30 a 9. Consultas especiales, de 1 a 7 p.m. Jesús del Monte 135, bajos, frente a la Quinta de Dependientes. Tratamientos modernos, con vacunas alemanas para curar la Gonorrea en 15 días, sean crónicas o mal curadas. Garantizamos que no quedan recogidas. Facilidades de pago. Impotencia y debilidad sexual piel y sífilis.

DR. JOSE ALFONSO

Ex especialista del Centro Asturiano: ojos, garganta, nariz y oídos. Consultas mutualizables, de 10 a 12 y de 4 a 5: $1.00; de 2 a 4: $3.00. Turno fijo: $5.00. Operaciones módicas. Monte 386. Telf. M-2330.

5 DENTISTAS.

DR. ALFREDO CARNOT

Cirujano Dentista. —Teniente Rey esquina a Mercaderes, altos. Teléfono: A-9310. Consultas diarias de 8 a.m. a 7 p.m.

PROFESIONALES

5 DENTISTAS.

DR. HERNANDEZ CALZADILLA

Curas de dientes flojos y piorrea. Arreglo puentes rotos, extracciones con anestesia local y gas. Consultas hasta las 10 p. m. Reina 76, bajos. Teléfono A-7537.

EN 1 o 2 HORAS MIENTRAS VD. ESPERA REPARAMOS SU DENTADURA PLANCHAS o PUENTES

PUENTES DE ORO Y PORCELANA, SOLDANDOLOS Y COLOCANDOLES LOS DIENTES QUE FALTEN Y HACIENDOLES EL ARREGLO QUE NECESITE POR UN PRECIO MUY ECONOMICO

Laboratorio del Dr Brunet.

I San Rafael 135. ALTOS (ENTRE BELASCOAIN Y GERVASIO.) TELEFONO U:3614

6 COMADRONAS.

CONSUELO RUDA

Comadrona, ex interna de la casa de salud «La Balear». Muchos años de práctica. Consultas gratis. Belascoaín 74, altos, esquina a Jesús Peregrino. Telf. U-5824.

COMPRAS

9 CASAS.

COMPRO

Casa Santos Suárez, Víbora o en Lawton, cerca línea, moderna, que tenga sala, 2 cuartos, de $1,500 a $1,800 Operación rápida, Monte y Zulueta, café «Internacional». Pérez, de 2 a 5.

COMPRO CASA HASTA $4,000, DEbo firmar antes lunes día 6, en cualquier punto, pero que lo valga. Informes: San Lázaro 195, altos. A-9173.

COMPRO UNA CASA EN LA CALZAda 10 de Octubre de una sola planta, lo mismo si es antigua para reformar, trato directo. Gil teléfono I-6081

COMPRAMOS CASAS

En Vedado o repartos, de 2, 3 o 4 cuartos. Pagamos contado. Resolvemos rápidamente. Miró, Aguiar 71: A-8577.

COMPRO CASA SOBRE 7,000 PESOS, en La Habana. No importa hipoteca. Sr. Soto, de 12 a 1 tarde: U-1822. Trato directo

COMPRAMOS CASAS EN HABANA, Víbora y repartos, por encargo de clientes nuestros. Informes: O-Reilly 11, departamento 407: M-1072.

15 MAQUINARIAS.

COMPRO PLANTA 32 VOLTS. DEseo adquirir una planta de 32 volts con o sin baterías que esté en buen estado. Dirigirse con detalles de capacidad y clase de fabricante al señor Abello. Tejadillo 36, altos.

17 MUEBLES y PRENDAS

COMPRO: ORO, PLATA, PLATINO Y prendas rotas. Pago muy bien y en el acto. Reserva en las operaciones. «La Nacional», Villegas número 93, entre Teniente Rey y Amargura. Telf. A-9915.

A-8277: COMPRO MAQUINAS DE COser, máquinas de escribir, burós, archivos metálicos, prendas, objetos de Arte, baúles, maletas, pianos y ropa de hombre. Llame: A-8277.

U-6970: COMPRO MUEBLES, OBJEtos de arte, vajillas de porcelanas y plata, máquinas coser, escribir, pianos, pianolas, todo lo que tenga por vender. Operación rápida. Dinero en mano.—U-6970.

A-6130 COMPRO TODA CLASE MUEbles objetos arte, oficinas, archivos neveras, refrigeradores, libros, radios, casas enteras, máquinas coser, escribir, contadoras, enseres café, pago más que nadie. A-6130

A-6853 COMPRO MUEBLES PIANOS radios, máquinas coser, escribir objetos plata, bronce porcelana marfil, buró maletas, lunas, escaparates, alfombras. lo compro todo. Negocio rápido. A-6853

COMPRAMOS

Máquinas de coser, escribir, archivos, pianos, tapices, alfombras, objetos de arte, baúles, maletas, porcelanas, antigüedades, plata, adornos finos y bronces. **Teléfono: A-9640, La Segunda Imperial,** Corrales 187, esquina a Figuras. Atención rápida, tasación alta.

U-3322

ALQUILO Y COMPRO camas operados, sillas inválido, muebles de Clínicas, toda clase de aparatos médicos dentales. Casa Fernández, Neptuno 161 entre Escobar y Gervasio.

U-3637: COMPRO MUEBLES, PIANO máquinas de coser y escribir, burós, objetos de arte, lámparas, porcelanas, antigüedades, efectos eléctricos, alfombras, plata, cuadros. Pago bien, acudo enseguida. «Varadero», Telf. U-3637.

M-7084: COMPRO MUEBLES, MAquinas de coser y escribir, libros, objetos arte, lámparas, pianos, porcelanas, antigüedades, plata, alfombras, cuadros. Casas completas. Pago alto. Precio: M-7084.

U-1488: COMPRO MAQUINAS

De coser y escribir, pianos, radios, lámparas, vajillas, bojetos de Arte, adornos, figuras de bronce, mármol, estatuas, neveras, relojes, muebles. Todo lo que venda. Negocio rápido: U-1488.

Compro M-9136

Muebles, máquinas de coser y escribir, contadoras, vidrieras, equipajes, lámparas, radios, neveras y objetos de arte.

MUEBLES DE OFICINA EN GENERAL

Archivos metálicos, cajas de hierro, divisiones, mamparas, cafés, fondas, barbería, molinos de café. Compro todo. Avise a esta casa. Tenemos gran surtido. Háganos una visita.

M-9136

¿QUIERE OBTENER MAYOR BONdad Comercial en la venta de sus mueblajes?... Jarrones, vajillas, vajillas, cristalería, marfil, estatuas, bronce porcelanas, objetos plata, bandejas, cubiertos etc. Antigüedades. Máquinass escribir, coser. A-6628.

U-2530

COMPRO MUEBLES

De todas clases: objetos de arte, lámparas, adornos finos, etc.

PIANOS

Verticales y cuarto de cola. máquinas de coser y escribir, libros, vajillas bandejas de plata, etc. Pago bien. Negocio rápido: U-2530.

COMPRAS

17 MUEBLES y PRENDAS

A-9003: COMPRO MUEBLES

LIQUIDO CASAS COMPLETAS

Objetos de arte, antigüedades, libros, vajillas, máquinas de coser y escribir, burós, etc., pianos, adornos de plata, porcelana y bronce. De oficina, todo. Operación rápida. **Casa Núñez.**

COMPRAMOS JOYAS

Antiguas y modernas, con brillantes, zafiros, rubíes y esmeraldas finas, oro, platino, plata y enchapes hasta en pedazos. Objetos de plata. bandejas, juegos de café cubiertería u otros artículos. Rosarios de oro y plata, con cuentas de perlas, coral. amatistas, etc. Pagamos bien. Vamos a domicilio.

CARBALLAL Y HERMANOS,

San Rafael 138, entre Gervasio y Belascoaín. Telf. U-5744.

A-7795: CONPRO MUEBLES

De todas clases. Pagamos más que nadie. También vendemos, cambiamos y alquilamos. No venda sin antes hacer una llamada: A-7795. Vamos en el acto. «La Honradez», Máximo Gómez núm. 85.

U-5154: COMPRO MUEBLES

De todas clases. Pagamos más que nadie. También vendemos y cambiamos muebles y prendas. No venda sin antes hacer una llamada a Díaz y Chao. U-5154, Neptuno 197 y 200, esquina a Lucena.

19 LIBROS e IMPRESOS.

COMPRO LIBROS DE TODAS CLAses y en todas cantidades. Pago bien. Voy a domicilio. Diríjase a José Mari, librería La Escuela en Monte y Egido.

NO REGALE SUS LIBROS ANTIguos, a librerías de viejo. La librería **ALBELA,** se los compra, pagándole más que nadie. Belascoaín casi esquina a San Rafael. Telf. U-5783

COMPRO MUEBLES: A-9100

Finos, corrientes, máquinas de coser, escribir, neveras, escritorios, libros, lámparas, loza, porcelanas. Casas completas. Pago más. M. Gómez 402 (Esquina Tejas).

23 OBJETOS VARIOS.

DESEO COMPRAR PUPITRES USAdos en buen estado. Llame F-4482.

Arrendamientos.

A-1 FINCAS RUSTICAS-URBANAS

SE DA EN ARRENDAMIENTO, FINca de 80 caballerías, buenas aguadas, monte y palma. P. R., Costa Sur. Informes: Vda. de Juárez, hotel Manhattan, Habana.

DESEO TOMAR EN ARRENDAMIENto, una o más casas, que tengan de 12 habitaciones en adelante. Doy la garantía que se me pida. Informes: Antonio Sánchez, 17 y 22, bodega, Vedado. Telf. F-6084.

ARRIENDO CASAS DE INQUILInato. Doy buena garantía. Que tengan no menos de 25 habitaciones Informes: Galiano 125. García: Telf. M-4461.

REPARACIONES

42 MUEBLES y PRENDAS

REPARAMOS SUS MUEBLES, POR poco dinero, dejándolos nuevos. Casa Pardo: U-5761. Los modernizamos, barnizamos a muñeca y esmaltamos «Duco». Pinturas mimbres a vapor y neveras. Tapicería en general. Azogamos espejos. Trabajos garantizados, San Rafael número 130.

EXPERTO TAPICERO

ARTE MODERNO

Unico en su clase apaz de satisfacer el más refinado gusto. ¿Necesitan barnizar sus muebles? ¿Neesitan tapizarlos? Pues cualquier arreglo que necesiten, yo me comprometo a muy bajo costo, dejárselo a su entera satisfacción. Todos mis trabajos son garantizados. Uso pintura «Duco». Especialidad en mimbres. Su casa, Gervasio 97-A., bajos, entre Zanja y San José, o llame hoy al: U-6211 y pasaré por su casa, sin costo alguno. Porto y Rodríguez. Nuestros trabajos son exclusivamente a familias particulares.

¡Repare a tiempo su nevera!

Rionda, Esmaltados por calefacción eléctrica, Infanta 52 y medio, entre Desagüe y Benjumeda: U-3968.

REPARACIONES DE MUEBLES

CASA «CORO»

Barnizamos toda clase de muebles. Combinaciones de maderas, chapas y tapicería. Especialidad en colores. Limpieza de muebles a domicilio, Estrella 27, entre Aguila y Angeles. **Teléfono: M-2127.**

TALLERES DE TAPICERIA Y PINturas finas de la mueblería García Espinosa. No pague su trabajo más que una sola vez. Mándelos a un taller de garantía, mejor trabajo y mejores precios, porque somos obreros directores y propietarios. San Rafael entre Aramburo y Soledad. Telf. U-1424. Nota: Hágase de un livingroom de brazos forrados de estilo clásicos o brazos de madera modernista. Aproveche ganga del que construye a sus manos.

GRAN TALLER DE TAPICERIA

¿Quiere usted hacerse, con poco dinero, de un juego estilo inglés? Pase por el taller de tapicería de Martínez, Rayo 43. Tapice sus muebles con telas importadas, a precios económicos. También doramos, barnizamos y reformamos toda clase de muebles. Trabajos garantizados: M-7872..

VENTAS

48 CASAS

EN LO MEJOR DE ARROYO NAranjo vendo casa con mucho terreno, frutales, etc., compuesta de jardín, portal, sala, comedor, 4 cuartos, servicio completo, garage, etc. verdadera ganga: $2.500, Informes: Calzada J. del Monte 823, moderno.

HABANA: EN LO MEJOR DE SAN Lázaro, vendo casa moderna, 2 plantas. Bajos: comercio. Altos: 2 casas independientes. Mide 460 metros. Renta el 8 por ciento, libre. Precio: 30.000 pesos. Informes: Quintana e Hijo, Chacón 23: M-8182.

VEDADO: GANGA, EN $11,000, VENdo casa moderna, acera brisa, próxima a Línea. Compuesta de jardín, portal, sala, recibidor, 4 cuartos, baño, comedor, cocina, pantry, cuarto y servicio de criados, garage y patio. Informes: Quintana e Hijo, Chacón 23 M-8182.

SE VENDE, SANTOS SUAREZ: PORtal, sala, comedor, dos habitaciones y demás comodidades, Santa Emilia, media cuadra línea. Informes: Paseo 101, esquina a Quinta, altos, Vedado después 12 p. m.

VENDO MODERNA CASA LAWTON 73, cerca San Mariano, también Alturas Buenavista, 2 número 18, entre Avenida 4 y pasaje D. $2.500 y $1500. Véalas y ofrezca, trayendo efectivo. Dr. Rendueles, Empedrado 46: M-2686 y X-1471

VENTAS

48 CASAS

PARA RENTA SEGURA BUENA INVERSION

Ocho por ciento libre en lo mejor de la calle de Zulueta, próximo a la Calzada del Monte, con comercio. Vendo casa de esquina, de tres plantas, 20 metros de frente por 35 de fondo, sombra. Renta mensual: $500.00. Precio de oportunidad. Informes: Catorce y D, reparto Almendares: Telf. FO-3786. Victoriano Alvarez. Acepto ofertas para su estudio.

COMPRE SU CASA QUITESE LA GRAN PREOCUPACION DEL ALQUILER ACABADAS DE FABRICAR

En el bello reparto de moda, Almendares, La Sierra y su Ampliación. Las mejores vías de comunicación por la puerta, con jardín, portal, sala, tres y cuatro cuartos, garage, hall central servicios de criados, todas muy cómodas y bellas.

Calle E, próxima a la gran Avenida 12	$5.500
Calle E, 6 cuartos, lujosísima D próxima al parque Japonés	8.500
	6.500
B, entre 12 y 14 4 cuartos.	7.500
9 y Consulado, esquina fraile	7.500
9 y Consulado, sombra	6.500
9 y Consulado, sombra	5.500
10 y Tercera, sombra	7.500
10 y Tercera, sombra	6.000
Lanuza	2.000
Nicanor del Campo, bellísima	8.500
Miramar, calle 30, próxima a Séptima	8.500
Alturas de Almendares, 2 plantas	8.500

Para verlas e informes directo con el comprador: Victoriano Alvarez, 14 esquina a D, Almendares FO-3786

VENDO CASA PARA RENTA, QUINta Avenida, una planta 15 metros de frente por 50 de fondo, estilo Colonial, mampostería, azotea monolítica, fabricación primera: Jardín, portal, sala, vestíbulo, comedor, hall, living room, 5 habitaciones, 2 baños, cocina, pantry, cuarto y servicio criados, garage 2 máquinas. Informes: Leyte-Vidal. M-2222. Precio: $12.000.

GANGA: EN EL REPARTO «LAWton», se vende casa de madera, doble forro, pisos de mosaicos con 412 varas de terreno, muy bien situada compuesta de portal, 4 departamentos, cocina, baño. Precio $1.500.00. Informa: Ramón Rodríguez. Teléf. M-6922.

GANGA: ALMENDARES, VENDO ESquina con establecimiento una accesoria, tres casas, jardín, portal, sala, comedor, 2|4, baño, cocina, patio. $6,700. Dos solares en Nicanor a $2.50 vara. Chirino. FO-2724.

SE VENDE LA PRECIOSA CASA San Lázaro número 76, entre Vista Alegre y Carmen, a una cuadra de la Calzada de la Víbora, construcción de primera, de gran lujo. Compuesta de portal, sala, saleta corrida, cuatro cuartos, saleta de comer al fondo, cocina, servicio de criados, baño intercalado de gran lujo. $7.500; 222 metros cuadrados de superficie. Informa su propietario: Francisco Torres. Pueden ver la casa de 8 a 11 a. m. y de 1 y media a 5 p. m.

SE VENDE: MARQUES GONZALEZ número 105, entre Figuras y Benjumeda, preciosa casa, construcción de primera, de gran lujo, cuatro cuartos, baño intercalado de colores, servicio de criados, cocina para gas y carbón, calentador, etc, $7.500; 130 metros cuadrados de superficie. Informa su propietario: Francisco Torres. Aguiar número 65. Teléfono A-7830. Pueden ver la casa de 8 a 11 a. m. y de 1 y media a 5 p. m.

EN LA HABANA, EN BUEN LUGAR vendo una casa en $3.200.00. Informes detallados en Marqués González 64-A, bajos esquina a Sitios.

BUENAS CASAS BARATAS

Someruelos, 9 y medio por 30, para renta o fábrica de sombreros: $7,000; dos pisitos, cerca Corazón de Jesús; $1,900; Vedado, pegada 23: $3,900; casa La Sierra: $2,750; Víbora, ¡preciosa!, única en este precio: $1,900; dos chalecitos preciosos, concreto, un Castillo de fuertes, a $850.00 c|u. Tomo $4,000 al 7 por ciento, sobre valiosa propiedad de esquina, cerca Prado. Regalo solar con amplia vivienda, 15 por 26, (Ampliación, lo mejorcito): $1,300, o menos. Venga hacer negocio, Tejadillo 17: A-6558.

MANUEL CORREA

Compra y venta de casas, solares, fincas rústicas e hipotecas. Dinero sobre panteones, condominios. Administración de bienes con garantía. Campanario 90, bajos: A-6836.

CALZADA DEL MONTE

Entre Fernandina y Castillo. Se vende una casa de 12 por 40, con industria y contrato si se desea. Trato directo. Informes: Telf. A-8463.

VENDO EN SANTOS SUAREZ, A UNA CUADRA DE LA CALZADA

Bonita casa madera: portal, sala, comedor, 4 cuartos, patio grande, piso mosaico, baño moderno y servicios. Si la ve la compra seguro, por el punto que ocupa. El terreno lo vale: 7 por 30: $2,200. Monte y Zulueta, café «Internacional». Pérez, de 2 a 5.

VIBORA: CASA 500 METROS, MOderna, citarón, cuatro grandes cuartos, demás comodidades, oigo ofertas cambio, una cuadra Calzada, esquina frale. Informes: San Lázaro 195, altos. A-9173.

VEDADO: MODERNO CHALET PARte alta, $25.000, cinco habitaciones, dos baños, etc., recientemente construído. Informes: San Lázaro 195, altos. A-9173.

DESPIDA EL AÑO

Comprando formidable ganga: 10 casas juntas, rentando $150.00. No pierda oportunidad: FO-2848.

VENDO

En Almendares, residencia de esquina, con jardín, portal, sala, comedor, tres amplias habitaciones, hall, servicio de criados, dos baños, garage con altos. Hermosa arboleda. Quiñones y Couto: FO-2848.

REGALO

$3,000, casa mampostería. Oportunidad única: FO-2848.

PARA COMPRAR O VENDER

En Almendares, solares y parcelas, todos precios y tamaños, Vea a Quiñones y Couto: FO-2848.

VIBORA: VENDO UNA ESQUINA con dos casas, con 300 metros, en la esquina, sin fabricar, con muchos árboles, en $8,000, o vendo una sola, en $4,250. Dolores y 14, frente al juego de pelota. Dueño: 14 número 54. Tranvía Lawton.

CALLE 28 ENTRE 7a Y 9a, MIRAmar. Portal, vestíbulo, gabinete, sala, comedor, pantry, cocina, habitaciones y servicios criados y chauffeur. Tres grandes habitaciones altos, baño, hall, dos terazas. Acabadas fabricar, lujosos detalles. Facilidades de pago. Informes Telf. F-3308

VENDO MIS PROPIEDADES POR dedicarme a otro negocio, situadas en Habana, Escobar cerca Neptuno 2 plantas 4 habitaciones, $15.000; Almendares, calle Primera cerca tranvía Playa, moderna, $7,000; calle Tercera entre 10 y 8, $1,700; Solares Chaple, calle O-Farrill 808 varas, $1.75. Reparto Rubio, calle Juan Bruno Zayas, 125 varas en 250 pesos, trato directo compradores. Informes: Tel. FO-2813.

SE VENDE UNA CASA EN SANTOS Suárez, consta de jardín, portal, sala, comedor, 4 habitaciones, doble servicio y cocina esquina de fraile a una cuadra de tranvía y ómnibus) Informan teléfono I-6724

VENTAS

48 CASAS

VENDO CASA, CERCA PRADO, MOderna, 2 plantas y media: sala, recibidor, 4 cuartos, baño intercalado, comedor, 2 cuartos y azotea. Informes: Industria 54, farmacia. Alvarez.

GANGA. MAMPOSTERIA 2 PLANtas Escobar 186, sala, dos cuartos, comedor, cocina y servicios en cada planta; urge venta liquidar herencia. Informan Consulado 79, altos Bufete Doctores Romeu y Díaz, teléfono: A-9960

INVERSIONES RAPIDAS

Solvencia moral y económica. Véame o llámeme sin compromiso de ninguna clase para usted. Vendo y compro casas y solares. Dinero en hipoteca en la Habana y repartos. Mucha reserva, prontitud y honradez en las operaciones. Informes: Victoriano Alvarez. FO-3786.

VENDO CASA GRANDE ANTIGUA, mampostería, garage lote 624 metros, una cuadra Calzada Cerro. Buena para industria. Títulos limpios. Estrada Palma 463 entre J. Delgado y D-Strampes Víbora.

VENDO CASA 2 PLANTAS CALLE 25 Vedado, fabricada el 28, renta 115 pesos, mide 10x34 precia $12.000, Trato con el interesado. Informes: Villegas y Teniente Rey, café Alfredo González.

GANGA: VENDO EN $10.000 CHALET dos plantas construcción primera. Cuatro dormitorios altos, baño y dos terrazas. Portal, vestíbulo, sala, comedor, cocina, cuarto y servicio de criados en los bajos. Garage al fondo, mide 12x47 calle 12 casi esquina Octava Avenida, Ampliación Almendares. Sr. Cova, Teléfonos M-8064 y FO-2905.

¡GANGA! MENDOZA. JUAN BRUNO Zayas, parte alta, chalet monolítico, citarón, fabricación primera, jardín, portal, sala, gabinete, hall central, escalera mármol, pantry, comedor al fondo, cocina, garage y un cuarto chofer y servicios criados. Altos: terraza al frente, cuatro habitaciones muy amplias, baño intercalado completo y en la azotea dos habitaciones criados, etc. Precio: $10.000.00. A. Solís. Compostela 50, entre Obispo y Obrapía. M-2751.

COLOSAL RESIDENCIA PARA PERsonas de gusto, artísticamente decorada, amplia y confortable: jardín, portal, recibidor, sala, tres cuartos, comedor, baño en colores, galería, pantry, cocina, cuarto y baño de criados, un apartamento independiente de dos habitaciones, patio, garage y cuarto chofer. Precio de ganga: $7.950. Juan Bruno Zayas número 222, entre Libertad y Milagros. Véala, de 3 a 5 de la tarde.

A UNA CUADRA CALZADA CERRO vendo 2 casas mampostería, una portal, sala, 2 cuartos grandes y servicios. Otra: portal, sala, cuarto servicio y traspatio, I-6334, $3.200. Informes: Santa Emilia 19.

CASITA CHICA, VENDO, $1 500-00 centro Habana. Mide 45 varas cuadradas, construcción antigua. Compuesta salita, habitación, servicio, buena renta para capital empleado. Informes: Amistad 108, de 11 a. m. a 5 p.m. solamente. No corredores.

REPARTO BUENAVISTA 3 CASAS madera de 2 habitaciones a 850 pesos y 900 pesos con facilidades. T. Silva. Teléfono FO-2149. Avenida 7 entre 5 y 6.

REPARTO BUENAVISTA, CASAS monolíticas, 2 y 3 habitaciones, con garage 1,500, 2.000 y 3.000 pesos. Con facilidades. T. Silva. FO-2149 Avenida 7 entre 5 y 6.

SE VENDE EN AMPLIACION DE Almendares Avenida 10 entre la calle 12 y 13 una casa chica moderna con todas las comodidades, habitaciones amplias.

ALMENDARES CASA 4 CUARTOS, próximo Curva Montalvo, $4.500. Ampliación chalecito dos cuartos, $2.900. Casita sin terminar en $1.800 para verlos FO-1097 de 1 a 5.

SE VENDE UN PRECIOSO CHALET con jardín, portal, sala, saleta tres cuartos, baño intercalado, comedor al fondo, cocina y pantry, se da en menos de la mitad de su valor. Carmen 559 entre Goicuría y Mayía Rodríguez, pregunten por Ramos.

HORROROSA GANGA. -$2 000 BArrio Chaple a una cuadra Calzada Salvador vendo casa madera jardín, portal, sala, comedor, 3 cuartos, patio y traspatio, árboles frutales, 10x40. Informes Santa Emilia 67. I-6334. León.

SAN LAZARO, VIBORA, MODERNA fabricación, portal, sala, saleta tres cuartos, baño intercalado, comedor al fondo, patio, traspatio, árboles frutales, $3.200. Dueña: San Lázaro 21, entre Dolores y Pocito. No corredores.

SE VENDE UNA CASA EN LAWton San Francisco a 3 cuadras de la Calzada de Jesús del Monte, 6 por 20, de madera, sala, comedor, tres cuartos y servicios completos, urge la venta. Informan San Leonardo 84 esquina a San Indalecio, Santos Suárez, no corredores.

VENDO: EN LO MEJOR DE SANtos Suárez, media cuadra del tranvía, con jardín, portal, sala, vestíbulo, cuatro cuartos, comedor, baño, cocina, pantry, servicio criados y gran traspatio con árboles frutales. Mide 10 por 49: $6000. A. Guerra. Telf. A-6210.

CASA NUEVA, DE PERSEVERANcia a Galiano, donde siempre está garantizada su inversión, calentador y demás comodidades modernas. Lista para mudarse. 108 metros: 8,300 pesos. Telf. U-5590.

BARCELONA, CASA DOS PLANTAS, buen frente, $11,500.00. Lealtad una planta antigua 6.50 x 23 metros, $7,000.00. Apodaca, una planta, $6,50 x 23 metros, $5,000.00, San Rafael, próximo a Galiano, tres plantas, cantería 1 monolita, $20,000. Fernández Hermo. Manzana Gómez 453. M-2758.

CERCA DE LA UNIVERSIDAD SE vende la casa de una planta Mazón número 30, con garage, cuatro cuartos, tres baños, dos patios, toda de citarón y techos monolíticos. Propia para familia de gusto. Informan en la misma. No corredores.

VENDO $7.000 PRECIOSA CASA REparto La Asunción, jardín, portal, sala, hall, 4 habitaciones, baño intercalado, etc. Garage superficie: 480 varas. Alberto Cuervo, Edificio Metropolitana 342 M-2808.

VENDO CASA MODERNA LO MEJOR de Almendares, frente tranvía, tiene cinco cuartos, teléfono FO-1426.

VENDO CASA MADERA Y TEJAS, pisos mosaicos, portal, sala, tres cuartos, comedor, cocina y patio, solar 8x33 varas. Libre gravamen Santo Tomás 22. Precio: $650. Informan FO-7457. Real 146 Marianao.

VERDADERA GANGA

Vendo en la Víbora casa moderna de mampostería, techos monolíticos, jardín, portal, sala, comedor, 2-1|4 con closets, baño de lujo, hall, cocina y servicio criados. Terreno 525 metros. Informes: I-3457.

$7.000, EDIFICIO QUE RENTA $140. Es una gran ganga. Informes: O-Reilly 11, departamento 407. M-1072.

ABEL RODRIGUEZ

CONTRATISTA FO-2212

Repartos Almendares, Sierra. Vendo varias casas recién terminadas, y próximas terminación 10 y 4a, 9 entre 4 y 6 12 y 11. Véalas.

Precio de ganga

VENDO

JESUS DEL MONTE 417

Casa de mampostería, azotea y tejas, 530 metros planos de superficie. Compuesta de sala, saleta, un salón corrido de 4.20 por 17 metros, dos cuartos, cocina de gas, dos baños con servicios completos y un hermoso sótano. Unica oportunidad. Escríbanos y gustosamente lo atenderemos. Informes: Calle F. número 34. Vedado, Habana. Oficina de Inversiones.

48 CASAS

..CASA ANTIGUA VENDO EN LO más alto de la Víbora, con 572 varas de terreno. En ganga. Informan 10 de Octubre 817, véala de 3 a 5.

VENTA EN ALMENDARES

2 casas chicas $3.000-00. Otra Ampliación vale 15 en $7.000. I-5739. Venta negocio, casa regalada 5 cuartos, sala, comedor, $2.600. I-5739. Vendo Vedado calle 17, 20x40 a $30 metro. Casa antigua, no hay otra medida como esa, lugar regio. Fabrique su mansión. I-5739

VEDADO

Lindo chalet, una planta, construcción moderna, monolítico, 3 cuartos, baño intercalado, closets, garage: $11,800, en 21 cerca de Seis: U-2269.

LA SIERRA: SE VENDE CASA, cuatro habitaciones, una sola planta, moderna, muy bien situada. No corredores. Dueño: O-Reilly 11, departamento 403. Teléfono: A-6146 y F-4689.

EN $9.500 SE VENDE CHALET de dos plantas independientes 400 metros. San Mariano 106 entre Heredia y Felipe Poey, Víbora. Informa su dueño en el mismo.

APROVECHE ESTA OPORTUNIdad. Vendo tres casas y esquina bodega con cerca de 800 metros terreno en el Cerro.. Para más informes: Miguel Pomar, Obrapía Nro 105 teléfono M-2434.

VENDO CASA MODERNA TODA DEcorada en ampliación Almendares, esquina, cuatro habitaciones, numerosas comodidades. Por su precio no encontrará nada igual. Trato directo. Informes A-7729 Serrano.

VENDO CASA COMPUESTA DE DOS plantas, Benjumeda Nro. 54 entre Marqués González y Oquendo con sala y saleta completamente decorados y columnas de escayola, también 3 habitaciones, cocina y servicios, patio con galería. Precio $11.500. Trato directo. Puede verse de 12 a 4 p.m.

49 SOLARES

VENDO SOLAR MIRAMAR ESQUIna 29 por 30 varas alta nada mejor situalo, avenida 7 esquina 26, precio situación directamente dueño, Rodríguez, FO-2212.

LA SIERRA

En la línea cerca de las Ursulinas, lindísimo terreno con la medida ideal 14 varas de frente por 51 de fondo. FO-2959

VEDADO: CALLE 23, VENDO SOLAR de esquina, con una medida de 23 por 27. Precio a $11.00 vara. Muchas facilidades de pago. Informes: Quintana e Hijo. Chacón 23: M-8182.

CALZADA REAL DE MARIANAO: propio para industria, vendo lote con una medida de 54 por 40. Precio, a $3.50. También vendo mejor medida. Quintana e Hijo, Chacón 23: M-8182.

GRAN OPORTUNIDAD VENDO A $3.00 METRO

Media Manzana de terreno, 105 por 31 metros, calle asfaltada, línea de guaguas, punto alto, lo mejor de Luyanó; otro de 10x29 mts. dos cuadras del Parque acera de la brisa. Informa su dueño U-5935 de 12 a 2.

LO MAS BELLO DE ALMENDARES

Calle 14, de B a G, acera sombra, vende solar, 10 por 47, a $3.25; otra, a $2.00; calle E, a $2.50. Las mejores vías de comunicación por el frente Urge venta. Para verlos e informes: Victoriano Alvarez Telf. FO-3786.

SE VENDE STEINHART Y ROBAU Reparto Buen Retiro, el mejor solar de esquina, frente a doble línea de tranvías. 31.25x44.82, 1.400 varas. Informes, su dueño. Teléfono FO-2928.

VENDO SOLAR REPARTO AMPLIAción de Almendares, Sexta esquina a Trece, a la que hace esquina, 23 varas de frente por 46 de fondo, 1-058 varas planas. Títulos limpios sin gravamen. Precio de ocasión. Informe: Leyte-Vidal. M-2222.

SOLARES: CALLE 23, VEDADO: Compre hoy a $8.00, frente que quiera, poco fondo. Compre solar gran Calle 23, tamaño, precio que quiera. Teléfono: M-6886, Aguiar 98.

VENDO SOLAR CHICO, VEDADO; lo regalo, en $1.300, en lo mejor de la Calle 19. Véame hoy; hoy y no mañana. Véame o llámeme. M-6886. Aguiar 98.

SE VENDE LA MEJOR ESQUINA de fralie del Vedado: Calle 23 esquina a Baños; 22.66 metros por la Calle 23 y 36 metros por la calle de Baños, a 35 pesos el metro. Tiene la cloaca a dos metros y 50 centímetros de profundidad, circunstancia que permite sótanos para garage y demás servicios. Informa su propietario: Francisco Torres. Aguiar número 65. Teléfono A-7830.

SOLARES, VEDADO: INMEDIAtos a las Maravillas Suizas (Bosque de La Habana). Calle 23, 19, 24, 26 y 28. Facilidades de pago. Medida que usted quiera, de $5.00 a $8.00. Vendedor único: Emilio Rodríguez, Aguiar 98, frente al Banco Canadá: M-6886.

GRAN ESQUINA

Se vende lote de terreno, de 26 por 30 metros, Ayestarán y Lugareño, a una cuadra de Carlos III, propio para fabricar apartamentos, industria o cine. Punto céntrico, esquina de la brisa. Precio razonable y trato directo con su dueño: López, San Pedro número 8. Telf. M-4723.

EN LO MEJOR DE LA VIBORA, ESQUINA, 460 VARAS

Chaple y Avenida de Morell. La doy barata. Véame, seguro hacemos negocio, Monte y Zulueta, café «Internacional», Pérez, de 2 a 5.

EN LUYANO: SOLAR, 11.50 POR 35, con parte de cimientos, en $625.00. Sánchez, Marqués de la Torre 36, entre San Nicolás y Pamplona.

SE VENDE SOLAR EN LA SIERRA. 10 entre Primera y A-10x47 último precio $3 vara. Buena oportunidad. No corredores. I-3239

VENDO SOLAR, CALLE ESTRADA Palma: baratísimo; esquina frente Colegio Maristas, $3.25. Parcelas para fabricar. Facilidades pago. Solares Calle 23. Vedado, $8.00. Ortega. Teléfono I-3990.

MIRAMAR, QUINTA AVENIDA

$7.00 VARA

Solar de esquina, con 1,564 varas, situado entre las calles 20 y 28, donde vale $10.00. Se oye ofertas. Olózaga, calle 8 esquina a Tercera Avenida, reparto Miramar: FO-3306.

MIRAMAR, SOLAR DE ESQUINA

$4.00 VARA

En lo mejor del reparto. Mide 29.48 por 53 varas. Total: 1,564 varas. Informes: Olózaga, 8 y Tercara Avenida, reparto Miramar: FO-3306.

VENDO SOLAR EN LA CALLE 12, la más ancha y mejor de Ampliación de Almendares, rodeado de hermosas residencias. Mide 12.96 por 52.47, a $2.80 vara. A. Guerra: A-6210.

VENDO $2.50 EL METRO SOLAR esquina Estrada Palma y Goicuría Santos Suárez, una cuadra tranvía y ómnibus, superficie 25x50, también segrego. Alberto Cuervo, Edificio Metropolitana 342, M-2808.

VENTAS

49 SOLARES

AMPLIACION DE ALMENDARES.

Avenida Cuarta entre calles Doce y Trece, solar de 12 por 47 acera de la brisa, todo fabricado, cerca todas comodidades del Reparto. Precio: $1.500. Informan teléfono FO-3134. Fuentes 24 e Inquisidor 1

MIRAMAR: PARCELAS, ENTRE QUINTA Y TERCERA AVENIDAS

A pocos pasos del Reloj, medida que desea, una de esquina, 20 por 30, igual 600 varas: $2,650; otra, de 16 por 30, igual 470 varas: $2,130. Olózaga, 8 y Tercera Miramar: FO-3306.

MIRAMAR, CALLE 12: $4.10

Solar completo, entre Tercera y Quinta Avenidas, rodeado residencias, pocos pasos Quinta Avenida. También otros, con facilidades pago y parcelas Olózaga, 8 esquina Tercera Avenida, Miramar: FO-3306.

VARADERO

Tenemos varios solares con frente a la Playa. Ahora es la oportunidad de comprar. Miró, Aguiar 71: A-8577.

SOLARES Y PARCELAS

En Miramar, La Sierra y Almendares. Bien situados, buenas medidas y mejores precios. Llámenos: Miró, Aguiar 71: A-8577.

VEDADO. VENDO EN DIEZ Y siete esquina a Catorce un terreno de 22 y medio metros por 25 con cimentación y reja de hierro, en 7 mil pesos. Sr. Colomenares. Oficios Nro. 18.

REPARTO «LA PLAYA». VENDO varios solares céntricamente situados que doy baratos y con facilidades de pago. Informes José Colmenares. Oficios Nro. 18.

REPARTO MIRAMAR. VENDO EN calle Dos entre Primera y Tercera Avenida frente al Casino Deportivo tres solares con 1.252.00 varas cada uno a $3.25 vara, dando facilidades de pago. José Colmenares. Oficios Nro. 18.

SOLAR EN LA SIERRA, A $2.50 VAra. También vendemos en Habana, Vedado y Víbora, solares de todos precios y medidas. O-Reilly 11, departamento 407: M-1072.

AVENIDA DE CARLOS III VENdo entre Soledad y Castillejos, solar de 40 por 40 metros con fondo a la calle Pocito, ideal para casa de apartamentos, cine, colegio, clínica o industria. Precio de situación y facilidades de pago. Colmenares, Oficios Nro. 18

REPARTO MENDOZA, VIBORA, SE vende el solar de esquina de Santa Catalina y Cortina, 24.1|4, caras frente por 23.58 fondo. Trato con el dueño. Muralla 78.

VENDEMOS SOLAR EN EL VEDADO

Calle J. esquina a Once, con casas modernas a ambos lados. Tranvías y guaguas a una cuadra. Mide 22 metros por 36. Se puede parcelar.

MENDOZA Y CIA., Obispo 63.

50 FINCAS RUSTICAS

OSCAR DIAZ RAMOS

Compro y vendo fincas rústicas y urbanas y solares en todos los Repartos. Dinero para hipotecas en todas cantidades. Banco Canadá 322, A-8875. Vendo 2 caballerías en Guanabacoa $5.000-00, 2½ caballerías entre Caimito y Guanajay, frente a la Central $14.500; ¾ caballería, pegado a Carretera Central, cerca Cremería de Ward: $3,500; 1 caballería entre Guanajay y Artemisa, 1 qlm. de la Central, $3.200-00; 2½ caballerías entre Guanajay y Artemisa, con frente a carretera a 1 klm. de la Central, $7.000.00; 2 caballerías en Caimito, frente a Carretera Central $5,500.00; ½ caballería en Ceiba del Agua cerca carrettra $1.500-00; ½ caballería de Güira a Alquízar a medio klm. de la carretera, $2.200.00; 1½ caballería de San Antonio a Güira con frente a la carretera, $7.200; 1 caballería en Vereda frente a carretera, $4,500; 1 caballería de Vereda a San Antonio a 100 metros de la carretera: $3,600 Banco Canadá, 322, A-8875. Díaz Ramos.

PARA FINCA DE RECREO

De buen porvenir, vendo en lo mejor del reparto La Coronela, próximo a la carretera Habana-Pinar del Río, lote de terreno con una superficie de 17,500 varas. Precio: a $0.50 vara. Informes: Catorce y D, reparto Almendares. Sr. Alvarez, FO-3786 Acepto ofertas para su estudio.

VENDO: FRENTE A CARRETERA, una caballería, 17 cordeles. Casa madera, mosaicos, baño completo, pozo, frutales, siembras, bueyes, vacas, aves: $3,500. Facilidades: Juan Miguel Fernández, Vereda Nueva.

CEDO LARGO CONTRATO FINCA 1 y media caballería, 14 kilómetros Capitolio, casa vivienda, dos pozos, siembras, vaca parida, cochinos y aves. Renta módica. Trato directo. Precio $350.00 Informes: Cepero. M-8030.

VEREDA NUEVA. FRENTE A LA Carretera de Vereda Nueva, se vende una finquita toda sembrada de frutales en producción, baratísima. Informa: Ortiz, U-3979 Oquendo 20, bajos

VENDO FINQUITAS EN COTORRO. quintica Arroyo Apolo $1000, una ganga. Dos casas madera, pegadas Calzada en Santa Amalia, gana $20, en $1.400. Rodríguez, 10 de Octubre y San Francisco, café «Castellanos»: I-7427

BUENA FINCA

Una caballería de tierra 300 metros de la Calzada, vivienda mampostería, muchos frutales, palmas, 3 pozos, $2.750. Dueño: Lealtad 143 altos, isn intervención.

FINQUITAS RECREO,

De un cuarto caballería con frente a carretera, frutales, desde $1.000 hasta $3.500, con casa véalas U-2269

VENTA FINCA UN KILOMETRO carretera Alquízar a San Antonio de los Baños, once, caballerías, dos bateyes, magníficas casas, cuatro pozos, mil palmas aguada. Precio 25 mil pesos. Dirigirse a Remberto Guzmán, Apartado 23. Güira de Melena.

SE VENDE LUJOSA FINCA DE REcreo «Santa Rosa», Caimito del Guayabal, kilmetro 4 carretera que va de la Central a Ceiba del Agua. Informan teléfono F-3016.

FINCAS RUSTICAS: VENDO VARIAS desde media caballería, en adelante. Precios convencionales. Sotelo López, calle Sol número 4, Arroyo Arenas.

51 ESTABLECIMIENTOS

SE VENDE CAFE-LECHERIA, POR no poderlo atender. Poco alquiler y buen contrato, Monserrate 37-A., esquina a Tejadillo, el dueño.

VENDO CASA HUESPEDES 40 HAbitaciones $3.500, garage muy céntrico en $1.500; vidriera tabacos con teléfono $700; cafecito Lechería moderno, $500. Villegas y Teniente Rey, vidriera café Alfredo.

VENDO CAFE MAS GRANDE DE LA Habana, restaurant, vidriera de tabacos y hotel, deja libre mensual: 1,000 pesos, en $25,000; vendo gran cine: $6,500; arriendo café-bar; arriendo hotel; solicito socio para café; recibo propiedades en pago o créditos. Todo con facilidades de pago. Prado y Dragones, café. Yáñez.

VENTAS

51 ESTABLECIMIENTOS

GANGA. GANGA. SE VENDE UNA antigua y acreditada farmacia en el pueblo de Alacranes, Provincia de Matanzas. Por solo $700.00 puede usted adquirirla. No pierda esta oportunidad. Informes: Departamento Legal Apartado 174. Teléfono M-1253, Habana.

EN AVENIDA DE COLUMBIA Y Martínez, se vende un kiosco barato, surtido, por no poderse atender. En Marianao, abierto noche y día.

LECHERIA ANTIGUA HABANA, SItio de mucho público, $25 alquiler, $25 diarios, a 5 centavos; $1.700, todo nuevo y moderno. Urge venta por disgusto socios. Nada mejor. Cuenya; Monte y Someruelos, Café.

SE VENDE UNA FONDA Y CAFE en Habana 162 y Porvenir. Teléfono M-5178.

SE VENDE LA FARMACIA, CALLE Habana y Merced, magnífico sitio y surtida, propia para uno del campo que quiera venir a la Capital.

VENDO BODEGA SEMI-BARRA, CAlle comercial, largo contrato, $4.000; una fonda en Calzada $450; una vidriera tabacos surtida, $375. Informes: Villegas y Teniente Rey, vidriera café Alfredo.

EN MERCADO UNICO, SE VENDE kiosco en portales, apropiado cualquier giro. buen, presentación Buen negocio para próxima temporada. Ventajosa oportunidad. Facilidades de pago. Informes: I-6879.

ESQUINA PARA BODEGA-BARRA

En Calzada principal y de Belascoaín a Monserrate, con armatostes y todo lo necesario para abrir. Informes, previa y comprobada identificación del solicitante: Suárez, Belascoaín y Figuras, café.

VENDO VIDRIERA DE TABACOS, cigarros y quincalla, Zulueta y Dragones. Informan en la misma. 650 pesos.

OPORTUNIDAD. SE VENDE UNA fonda cantinera con buena venta poco alquiler, buen contrato, magnífico punto, mucha industria. Informan en la misma. Belascoaín Nro. 207.

VENDO UNA CARPINTERIA CON aparatos bien montados, preparada toda clase de trabajos y terreno. Informan Juan Brunos Zayas 15, esquina Vista Alegre. Preguntar por Juan.

SE VENDE LA PARTE DE UNA LEchería, por enfermedad. Vende veinticinco pesos diarios. todos a cinco centavos, Punto céntrico, mucho comercio y tránsito, no pierda esta oportunidad, véalo pronto que esto no se presenta todos los días. Informan: Marquez González y Neptuno, vidriera de Llano.

SE VENDE UN CAFE-CANTINA POR enfermedad de su dueño, tiene juego de dominó y también una caseta con una guarapera, buena renta, está situada en San Francisco y 9a, Reparto Lawton.

SE VENDE CAFE LECHERIA BUEN punto y buena venta, informan San Miguel y San Francisco, café.

VENDO MI ESTACION DE GASOLIna mucha venta al día. Infanta Nro. 107 esquina a Llinás, Sr. Rafael Rodríguez.

FARMACIA SITUADA EN BUEN LUgar de la Habana, bien surtida, mucha venta, regalamos en $3,000. Informes: M-1072. No correderes.

SE VENDE UN ALMACEN DE VINOS importados de España y Francia, camión de marca registrada, por 15 años, mucho crédito. Existencias por 3,000 pesos, gran cantidad de vinos en el puerto. Gran negocio para el que quiera establecerse. Se vende por no poderlo atender su dueño, por otros negocios. Para informes: Siglo XX, Rufino Menéndez.

GANGA. SE VENDE UNA CASA COmida con buena marchantería en punto céntrico, buena oportunidad, Amistad 15, altos, Informa Carral.

LECHERIA: VENDO DE ESQUINA, poco alquiler, con vivienda. Si usted conoce el giro, comprará. No se engaña. Admito corredor. Informes: Aguila y Zanja, vidriera de Luis.

TOSTADERO DE CAFE. SE VENde en $1,300 el tostadero «Rokal», situado en Jesús del Monte Nro. 329 (entre Santa Emilia y Pamplona) Informan en el mismo.

52 BOVEDAS y PANTEONES

HAGO EN 24 HORAS EXHUMACIOnes $12. Vendo bóvedas y osarios. Doy facilidades, si la piden. Tengo los mejores negocios en el Cementerio. Si necesita dinero, lo doy. Valdés, I-6235.

¡GANGA! ¡GANGA!

Finca 1 y media caballería, frente Carretera Central, 20 minutos Capitolio, 1,000 frutales de todas clases, 3,000 palmas, casa mampostería, portal, sala, comedor, 6 habitaciones, 2 baños cocina, garage, arroyo, rodeado gallineros: $14,000. Diego Pérez, Obispo 65: M-6872.

VENDO: EN LA PUERTA CEMENterio Colón cuadro 25, terreno con su muro y cantero, todo nuevo $125. Alberto Cuervo, Edificio Metropolitana 342, M-2808. O-Reilly y Aguacate.

BOVEDA Y OSARIO, CONTRAMARco mármol y tapa mármol, en 150 pesos; bóveda en cuartón Obispado, frente, marco y contramarco y tapas de seis, en $330.00. Félix Rodríguez: F-6258.

PANTEON DOS BOVEDAS, PAREDES concreto, tapas mármol 8 centímetros, marco de cuatro y contramarco y frente, en $360.00; bóveda martillo, con banco, marco y contramarco mármol y tapa de seis, en $240.00. Félix Rodríguez: 12 número 229. Telf, F-6258

53 AUTOMOVILES y ACCESR.

VENDO BARATO GUAGUA Y NUmero, Ruta 30, Campanario Nro. 23 de 11 a 1.

APROVECHE MAGNIFICO PACkard 120 de 1936 cuatro puertas con baúl, cuero, radio, parrilla. Carro bien cuidado. Precio bajo con facilidades. La casa de los carros usados baratos. J. Ulloa y Cia, Prado 5.

ESTUPENDO CHRYSLER 1936 SIEte asientos, cuero, radio, seis ruedas, baúl, en perfecto estado de todo. Propio familia numerosa. Carro atractivo y lujoso pero económico. Lo damos barato y a plazos. Verlo en la casa Ulloa. Prado 5.

MUY BARATO CAMION BROCKWAY para transporte por carretera, de tres a cinco tineladas, damos plazos cómodos. La casa de los carros usados baratos: J. Ulloa y Cia, Prado 5.

SE VENDE CUÑA FORD V-8, DEL 37, con cinco gomas nuevas, ajustada de mecánica. Está flamante. Se da muy barata. Informes: Telf. M-8438. S. Rodríguez.

PACKARD TURISMO, SE VENDE EN perfectas condiciones. Verlo en garage Alba, Teniente Rey y San Ignacio.

GANGA: VENDO FORD DEL 29, TIpo Sedán, dos puertas, magnífico de todo y con cinco gomas nuevas, en $155.00. Garage Millar, 10 de Octubre 1405, casi esquina Avenida de Acosta, Víbora.

1934 FORD V-8, SEDAN 4 PUERtas, magnífico estado, con gomas 6 capas nuevas pintura fábrica, oportunidad $425. Verlo J Nro. 411

PISA Y CORRE (OMNIBUS) DE diez pasajeros, Ford V-8 y 4 cilindros, son gangas de «La Semana de Liquidación. Agencia Ford de Luyanó Concha y Pedro Pernas.

SE VENDE UN FORD DEL 31, DE cuatro puertas, cuatro cilindros, como acabado de salir de fábrica. Equipado con seis ruedas de alambre de 16 pulgadas y seis gomas sin estrenar. Neptuno 205-A., entre Lucena y Marqués González.

M.E.C.D. 2016

VENTAS

53 AUTOMOVILES y ACCESR.

Buick 1937

Convertible, modelo 80-C., negro, con gomas blancas Carro para sportman de mucho gusto, como nuevo.

OLDSMOBILE 1937

De seis cilindros, muy poco recorrido, hace 27 kilómetros por galón, de cuatro puertas. Está en magníficas condiciones, al contado y con facilidades.

PLYMOUTH 1936

Cuatro puertas, gomas nuevas, pintura como nueva, mejor compra que un carro nuevo. Muy barato.

FORD 1934

Propio alquiler o para el campo. Carro abierto, pitnura, gomas, acumulador nuevos. Se dan facilidades.

BUICK 1937

Modelo 41, 6,000 kilómetros recorridos, con la misma garantía que un carro nuevo. Vestidura de cuero.

Pueden verse, en:

AUTO SERVICE CO.

Marina núm. 2, edificio «Carreño». U-3685.

VENDO CUÑA FORD DEL 31, MOdelo sport, con cuatro gomas nuevas y dos repuestos, fuelle y frenos nuevos, en excelente condición. Teléfonos M-2438 y FO-2981.

REGALAMOS FORD 30, CUATRO puertas durante próxima semana liquidaremos aceptando cualquier oferta los carros usados obligados llegada nuevo modelo Ford. Agencia Ford Luyanó Concha y Pedro Pernas.

UNA OPORTUNIDAD, FORD DEL 36, cuatro puertas, baúl y vestidura de cuero, doy 15 meses para pagarlo. Vea Sr. Adrover. Ogencia Ford de Luyanó.

CHEVROLET DE REPARTO, PROpio para panadería o cualquier comercio. Lo regalo en $185.00, con magnífica carrocería. Alvarez, 25 número 7, casi esquina a Marina.

CHASSIS 157 PULGADAS O&D, del 34 completamente reconstruido en nuestros talleres, gomas nuevas, muchas facilidades de pago. Agencia Ford Luyanó, Concha y Pedro Pernas.

CAMIONES CON CARROCERIA DE estacas, Ford, Chevrolet, Broadway, reparados y grandes facilidades de pago Precios de liquidación. Agencia Ford de Luyanó, Concha y Pedro Pernas.

PACKARD 120, MODELO CLUB SEdán, como nuevo, pintura especial, buenas gomas, baúl y radio. Muy barato y a plazos. Alvarez, 25 número 7, casi esquina a Marina, costado edificio Carreño.

CHEVROLET SEDAN, DE 4 PUERtas, modelo 1931, con muy buenas gomas, motor y pintura. Barato y a plazos. Alvarez, 25 número 7, casi esquina a Marina.

WHIPPET DE DOS PUERTAS, DEL año 28, propio para diligencias y en muy buen estado de todo se da en 85 pesos. Informan edificio Larrea departamento 417. Telfs. FO-2357 y A-8852.

SE VENDE UN AUTO BUICK DEL 31 tipo Sedan, cuatro puertas. Pintura y mecanismo en perfectas condiciones. Informes: garage Mariano, Santa Emilia 11 y 13. Telf. I-7375.

BOLSA CARROS DE USO

ARBOL SECO ESQUINA DESAGUE

Tenemos los mejores automóviles y camiones de uso, al más bajo precio, con facilidades de pago. Sedanes Ford, camiones Ford, Sedanes Chevrolet, camiones Chevrolet y muchos de otras marcas. Compre el suyo hoy.

SE VENDE LA MEJOR CUÑA QUE rueda en la Habana, casi nueva, muy barata. Se puede ver e informan en el Garage Buick. Calle San Pablo y Línea, Cerro.

FORD SEDAN, DE 2 PUERTAS, MOdelo 1930, económico como ninguno. Motor garantizado y con muy buenas gomas. Alvarez, 25 número 7, casi esquina a Marina.

VENDO CHEVROLET 34; 4 PUERtas, 6 ruedas. Ford 32; dos puertas. Marquetti 30, abierto. Vea estas gangas; le tomo su carro. 23 entre 12 y 14; Garage. Pregunte Cecilio.

SE VENDE UNA CUÑA OKLAND, muy barata, puede verse de 8 a 12 y Studebaker 5 pasajeros. Calle 12 entre 5 y 7 avenidas Reparto Miramar.

SE VENDEN BARATO DOS CAMIOnes marca Ford, de carrocería cerrada, propios para reparto. También un ventilador grande, eléctrico. Informes: Lombillo No. 1, Cerro.

OLDSMOBILE, 1934, 35; 6 CILINdros, 4 puertas, ventanas giratorias, baúl, negro-pintura fábrica, 5 gomas nuevas. Verse desde lunes. Garage de Belén, Compostela entre Luz y Acosta.

SE VENDE PACKARD 7 PASAJEros perfecto estado. Informan: Zanja 73. Garage «Central.

CHEVROLET SEDAN, 2 PUERTAS, modelo 1931, muy bien cuidado y completo de todo. Lo doy barato y a plazos. Verlo, en Casa Alvarez, 25 número 7, casi esquina a Marina.

FORD, CUATRO PUERTAS, DEL 31, perfecto de mecánica, corrocería y pintura, seis gomas grandes. Se vende en $350.00. Informes: Telf. U-5047 de 2 a 6 p. m.

VENDO FORD 33 A 34, 4 CILINdros, 4 puertas, cerrado, está como nuevo de todo, se garantiza. Habana y Amargura Pedro, teléfono M-9388

DILIGENCIA FORD 1935, EN PERfecto estado. Ha sido muy poco usada. Se vende muy barata y con facilidades de pago. Agencia Ford de Marianao.

TRAIGANOS SU CARRO USADO COmo entrada y sin efectivo, le daremos otro carro usado más moderno a pagar con amplias facilidades. Un automóvil más moderno tiene menos gastos de mantenimiento. J. Ulloa y Cia. Prado 5.

FORD SEDAN, DE 4 PUERTAS, MOdelos 1930-31, completos de todo. Tengo dos. Hacen 32 kilómetros por galón. Doy facilidades. Alvarez, 25 número 7, casi esquina a Marina.

LA TASACION DE J ULLOA Y CIA por su automóvil usado no es ficticia, lo mismo si usted compra otro carro usado que si lo compra nuevo. Su carro le servirá como efectivo de entrada para comprarnos uno usado o nuevo. Prado 5, la casa de los carros usados baratos.

CARROCERIA PULLMAN, PARA GUAgua, asientos en buen estado. Se vende barata, pues no se necesita. Agencia Ford de Marianao.

SEDAN FORD, CUATRO PUERTAS, 1930, en perfecto estado. Se vende a precio de oportunidad. Agencia Ford de Marianao.

CHASSIS FORD 1934, PARA CAMION de carga, reparado y revisado, de toda confianza. Se vende barato y con facilidades de pago. Agencia Ford de Marianao.

LA GANGA DE HOY: CHEVROLET Sedán, de dos puertas, del año 30, con gomas nuevas y motor a prueba. Lo regalo en $145.00y si hace falta doy plazos. Alvarez, 25 número 7, casi esquina a Marina.

VENTAS

53 AUTOMOVILES y ACCESR.

NASH DE CINCO PASAJEROS, CUAtro puertas, flamante de todo, baratísimo. Se garantiza su buen funcionamiento: X-2456. Pregunte por Menéndez.

BUICK SEDAN CUATRO PUERTAS del 31, muchas facilidades, otro Dodge $125.00, son gangas de «La Semana de Liquidación» Agencia Ford de Luyanó, Concha y Pedro Pernas.

CHEVROLET DEL 33, MEDIA TOnelada con carrocería cerrada, otro Ford de $175.00. Dos más Ford $150, facilidades de pago. Agencia Ford Luyanó. Concha y Pedro Pernas, teléfono X-1990.

54 MAQUINARIAS

SE VENDE TODO EL MATERIAL Y el horno para la elaboración de la porcelana (Porcelain Enamel). Informes: calle 25 Nro. 3, Habana.

SE VENDE UNA FRESADORA UNIversal Nro. 1 con accesorios o sin ellos, y también un recortador; en la misma forma. Informes calle 25 No. 3

MOTOR DE PETROLEO DE 25 A 30 caballos, marca conocida de garantía. Informa El Guajiro de Maloja, Habana 102, Revistas.

VENDO MOTOR MARINO PORTATIL marca Jhonson completamente nuevo. Véalo en «Casa Fine», Galiano y Barcelona.

VENDO PRECIO BARATO BOMBA «Gould» con 70 pies tubería de 4 pulgadas, motor Dodge, etc. equipo completo para regadío. Ortega, calle 17 Nro. 205 altos. Telf. F-3515.

VENDO BARATO, BOMBA GOULD, tres pistones y motor A. E. G., de 2 y medio H. P. También cambio por bomba y motor más pequeños. Barcelona 13, garage.

TOSTADORES DE CAFE. —TOSTAdor de bola, alemán de 23 kilos, de capacidad nuevo, para leña o carbón. Tostador eléctrico Hobart de 15 libras, friador circular reconstruido. Clasificadora alemana de café. Tostador alemán Eymerich de 60 kilos, de uso, se entrega revisado. Amasadora italiana para panadería pequeña. Sobadora idem con sus trasmisiones, precio económico; Sobadora alemana cilindros 16x4, revisada, precio muy bajo. Motor Century monofásico 110?220 1½ H. P. revisado, molino Steiner, ½ H. P., muele libra medio minuto, revisado, corriente 110-220; Molino Universal, 1-6 H. H. corriente 110, revisado; caja caudales 1¾ metro altura por 1 y cuarto ancho, bomba gasolina Bowser, tanque 10 galones, de vidrio, Ramón Vinjoy Ave. Menocal y Carlos III, Las Avenidas.

SE VENDEN EN PERFECTO ESTAdo de conservación un motor de vapor de 20 H.P.. 1 conductor esterilizador y 1 máquina de cerrar latas. Informes: Sr. Sardiña, Teléf. X-01518, de 3 a 5 y F-4198, de 1 a 2.

VENDO CALDERA VERTICAL NUEva 60 H. P. También 3, 10, 20 30 40 H. P. calentador para hotel bomba duples 5x4 pulgadas y otros. Rodríguez, I-6993. Santa Catalina 15, Cerro, Habana.

55 CAJAS CONTADORAS

CONTADORAS «NATIONAL», DE TOdos los modelos, con varias gavetas, cinta-ticqet, como la desee. Compro cambio y vendo. Decir Cano, es decir garantía. Cano, Habana 116 y medio, entre Teniente Rey y Amargura: A-8607.

56 MUEBLES y PRENDAS

A PARTICULARES VENDO PIANO, juego sala, otro cuarto, caoba, un buró radio y varias columnas y lámparas, 14 Nro. 318, Vedado. Sábados cualquier hora, demás días de 8 a 1.

VENDO CUARTO, 3 CUERPOS, ARte Moderno: $35.00; otro: $65.00; uno, finísimo enchape, baratísimo, sala; comedor, último tipo, caoba: 45 pesos; lámparas. Monte 384 y San Joaquín.

VENDO JUEGO DE CUARTO MOderno, 3 cuerpos: $35.00; otro mejor, último estilo; comedor, Renacimiento; recibidor, caoba: $25.00; radio, gabinete; lámparas. Calzada Jesús del Monte 27, altos, una cuadra Esquina de Tejas.

MAQUINAS «SINGER», DE OVILLO central, en perfecto estado: $25.00; otra, en $12.00; otra, de lanzadera: $8.00; radio, en perfecto estado: 15 pesos. Prado 31, bajos, entre Refugio y Genios.

VENDO MAQUINA SINGER OVILLO en perfectas condiciones, se da barata, un juego cuarto caoba, tres cuerpos de ocho piezas. Aguila Nro. 139 entre San José y Barcelona.

VENDO PRECIOSO CUARTO DE lujo tres cuerpos, última moda, propio persona de gusto fino, es una ganga. Además, comedor Renacimiento, sala y recibidor, lámparas, Prado 27, altos.

SE VENDE UNA LAMPARA SALA 4 luces, $3.00. Parabán 4 hojas imitando raíz de caoba, $8.00. 2 sillones mimbre, $5.00. Virtudes 150, bajos entre M. González y Oquendo.

JUEGO CUARTO MODERNO, $18.00, lunas y bastidor nuevos; el de 3 cuerpos menos de $32.00; radio mueble, $10.00; pronto embarque. Sitios, número 40, entre San Nicolás y Rayo.

SE VENDE

Un comedor Renacimiento Español. Valor: $1,300. Se da en $300.00, motivo de viaje. Informes, de 9 a 12 m., y de 2 a 6 p. m.

MUEBLES

PARA LAS PROXIMAS BODAS A PRECIOS REDUCIDOS

Lujosos juegos de cuarto, 3 cuerpos, completos, **desde $125.00**

Juegos de comedor Renacimiento Español, Bargueños y Arte Moderno, **desde $75.00**

Lujosos juegos de Livingroom, **desde $98.50**

EL ARTE MODERNO

San Nicolás 63, entre Neptuno y San Miguel.

VENDO LUJOSO JUEGO DE CUARto, caoba, chifforrobe, regio butacón tapizado, último diseño, comedor Adams, tamaño grande. Virtudes 122, altos, entre Escobar y Gervasio.

MUEBLES BARATOS

Liquidación permanente de Radios, Juegos de Sala, Cuarto y Comedor, A VERDADEROS PRECIOS DE GANGA

VENGA A VERNOS EN SEGUIDA

AHORRARA DINERO. FACILIDADES DE PAGO. TOMAMOS SUS MUEBLES A CAMBIO

"LA CASA LOPEZ"

BELASCOAIN 16 ENTRE JESUS PEREGRINO Y POCITO TELEFONO U-1341

VENTAS

56 MUEBLES y PRENDAS

FAMILIA VENDE COMEDOR ESTIlo bargueño, cueros policromados. Lujoso cuarto 3 cuerpos, butacón tiradores largos, $125, recibidor $40. Nevera eléctrica, $65, lámpara madera, $20. Salud 54 Escobar y Lealtad.

FAMILIA VENDE REGIO COMEdor Renacimiento tipor Bargueño baratísimo, lujoso cuarto 3 cuerpos último modelo butacón tiradores carey $135, nevera eléctrica moderna. Concordia 127. Belascoaín y Gervasio.

MUEBLES VENDO, COMEDOR, REnaciiento Español, $65; regio cuarto 3 cuerpos, $120; otro, $70; sala modernista $40; otro $35; Radio gabinete $35. Sillón portal. San Nicolas 144 Reina.

SALUD NUM. 9

LAMPARAS DESDE $1.00

Gran variedad en estilos: gran surtido en objetos arte: relojes pared, cuadros, máquinas coser, radios, neveras, ceniceros, chaisselongs, baúles y maletas, desde $1.00 hasta $35.00. Visítenos y saldrá complacido. «La Casa Inglesa», Salud número 9, esquina a Rayo. Telf. M-7179.

OFERTA ESPECIAL: JUEGOS DE cuarto, completos, con elegante butacón, desde $100.00; livingroom de brazos forrados, estilo clásico y moderno, a precios increíbles. Visite la mueblería y tapicería García Espinosa. La casa que no cobra el lujo, San Rafael entre Aramburo y Soledad. Teléfono: U-1424. Mejores muebles, mejores precios. No cobramos lujo—entre otras razones—porque somos obreros directores y propietarios. Nota: La entrega de muebles al interior, un 20 por ciento más barato.

VENDO A PERSONAS DE GUSTO: magnífico juego de cuarto, caoba, 3 cuerpos, 8 piezas, regio butacón, último diseño, barato. Benjumeda 8, entre Nueva del Pilar y San Carlos.

FAMILIAS, GANGA: VENDO JUEgos de cuarto, de 3 cuerpos: $98.00; otro: $115.00; otro: $140.00; comedor, Renacimiento Español: $70.00; Arte Moderno, $50.00; juego de sala, 9 piezas: $40.00; recibidor: $42.00; livingroom: $98.50. No pierda esta oportunidad, San Nicolás 63, al fondo de «La Epoca».

MUEBLES EN GANGA

Juegos cuarto: $30.00: idem., 3 cuerpos: $40.00; sala: $15.00; comedor: $30.00; escaparates: $9.00; con lunas $15.00; mesas correderas: $5.00; aparadores: $6.00; 6 sillas y 2 sillones: $10.00; neveras: $10.00; máquinas de coser y escribir. Se cambian y compran toda clase de muebles, pagando más que nadie.

«LA PRINCESA»

San Rafael 107, entre Escobar y Gervasio. Telf. U-5926.

SE VENDEN: MAGNIFICO JUEgo de cuarto, otro de sala, lámparas y alfombras. Calle 8 entre 3 y 5, Miramar.

ANTIGUEDADES Y OBJETOS

De Arte: crucifijos de tallas admirables, cuadros de mérito, bandejas juegos de café cubiertería, candelabros, escribanías, jarras palanganas y otras cosas. Toda plata legítima. Alhajas antiguas y modernas en profusión, a precios reducidos.

CARBALLAL Y HERMANOS

San Rafael 138, entre Gervasio y Belascoaín. Telf U-5744

SALUD 11

Juego cuarto: $25.00; sala: $10.00; recibidor: $25.00; comedor; escaparates, camas, neveras, aparadores, sillas, sillones, lámparas, etc.

Oficinas, burós, archivos, cajas de caudales, vidrieras barberías, barberías completas.

Atención: mesa de billar, carambolas; equipajes, contadoras. Precio de ganga. Visite esta casa.

COMPRO, CAMBIO Y VENDO M-9136.

LA CASA INGLESA

SALUD Nº9 ESQ A RAYO TELF. M-7179

JUEGOS COMEDOR FINO: $40.00

Arte Moderno y Renacimiento; de cuarto, moderno: $35.00; sala: $25.00; recibidor: $18.00. Gran surtido en piezas sueltas: muebles para oficina, pupitres, chaisselongs, paravanes, ceniceros, objetos arte. Compramos y cambiamos. «La Casa Inglesa», Salud 9, esquina a Rayo: M-7179.

CAPAS Y FLUSES, DESDE $2

RADIOS, DESDE $5.00

Camisas, pantalones y zapatos, liquido una gran existencia, procedentes de subastas; muebles oficina, máquinas escribir, sumar, coser. Véalas: Monserrate número 39 y parque Zayas. «La Hispano Cuba».

FAMILIAS: VENDO URGENTEmente un juego de cuarto de tres cuerpos, flamante, sin uso alguno, por la mitad de su valor; otro, de tres cuerpos, también chiquito, de siete piezas, en $50.00, con muy poco uso; uno de sala, moderno: 40 pesos; uno de comedor, arte nuevo, chico: $45.00 y un elegante leoving-roon completamente nuevo. Aprovechen esta oportunidad, que necesito vender todos estos muebles rápidamente, San Rafael 143 E, entre Soledad y Aramburo.

VENTAS

56 MUEBLES Y PRENDAS

LIQUIDO COMEDOR $25; SALA $20; camita Simons, $7; cuna, $2; Bicicleta niña, $14; Bocina radio $2 nueva, $11. Facilidades. Párraga, 10 de Octubre 596, junto Paradero.

GANGA: JUEGO CUARTO FINISImo, enchapado, completo, último estilo: $475.00; idem. comedor, raíz de tuya, Renacimiento: $425.0; idem. sala: $75.00; lámpara de cristal, sala: $70.00; nevera tipo Frigidaire, grande: $50.00; y una lámpara de comedor, grande, bronce, plateada: $30.0. Animas 45, bajos.

GANGA: JUEGO CUARTO CAOBA, tres cuerpos, con bronces, completo: $150.00; idem. comedor, Renacimiento: $55.00; idem. sala: $38.00; livingroom fino, enchapado: $110.00; lámpara sala, bronce y cristal, muy fina: $30.00; idem. comedor: $16.00; y un reloj de pie: $60.00. Animas 45, bajos.

LA PREDILECTA

LA CASA QUE NO COBRA EL LUJO

OBJETOS DE ARTE

El mejor surtido en adornos propio para regalo: jarrones, columnas, lámparas, cuadros, alfombras y muchos otros, Muebles chinos, Boulle y Aubusson.

PIANOS

San Rafael y Oquendo, (al lado del bar).

PARTICULARES: URGEME VENder juego cuarto, 3 cuerpos, nuevecito: $27.00; otro, siete piezas: $55.00; sala: $30.00; comedor, moderno: $30.00 lámpara sala: $8.00. Informes: San Lázaro y Escobar, bodega.

CAPAS Y FLUSES DESDE $2

Camisas, pantalones y zapatos. Liquido una gran existencia, procedentes de subastas, muebles oficina, máquinas escribir, sumar, coser. Véalas: Monserrate número 39 y parque Zayas, «La Hispano Cuba».

LA CASA MON

HERNIOLOGO DE GARANTIA

(67 años establecidos)

El braguero patento «Mon», contiene cualquier hernia, es inoxidable y puede bañarse con él puesto. Cojines de aire franceses, descenso de estómago, cólon y riñones. Nuestras fajas medicinales son recomendadas por los señores médicos.

Escríbanos o visítenos

Neptuno Nro. 177¼. Telf. U-2534

"LA HONRADEZ"

MUEBLES MODERNOS

Nuevos y usados, vendemos a plazos y contado, muy baratos. También cambiamos y alquilamos. No compre sin visitar esta casa.

«LA HONRADEZ»

Máximo Gómez 85 entre Aguila y Amistad. A-7795.

MUEBLES A PLAZOS

Juegos cuarto: $8.00 fondo; sala: $5.00 fondo; comedor: $8.00 fondo. Cambiamos muebles. Tomo en fondo. Precios sin competencia.

"LA VICTORIA"

Monte 193, Telf. M-7458

MAQUINAS ARCHIVOS

BUROS CAJAS PUPITRES

Materiales de Colegios

DINERO Y JOYAS

Fluses y capas, a $2.00, procedentes de subastas.

"LA HISPANO CUBA"

Monserrate y Parque Zayas. Telf. A-8054.

Muebles Finos y Modestos

No pague lujo, la mueblería «El Fénix» de Neptuno y Soledad, presenta los últimos modelos en juegos para cuarto, comedor, sala y piezas sueltas.

al contado y a plazos

Compramos y cambiamos sus muebles de uso, por nuevos. Haga una visita a esta casa.

«EL FENIX»,

Picos, Carballido y Compañía. Neptuno y Soledad. U-1360.

OBJETOS DE ARTE

Liquidamos un variado surtido en lámparas de cristal y bronce, figuras, poncheras, juegos de te y café, muebles antiguos y regia colección de bandejas.

«LA ZILIA»,

Aguila número 63, entre Animas y Virtudes. Telf. A-9044.

MUEBLES EN GANGA

Juegos de cuarto Arte moderno: $4.00 mensuales; comedor, caoba, último estilo: $3.00 mensuales; sala y recibidor, modernísimo: $3.00 mensuales: juego de cuarto tres cuerpos caoba, últimas creaciones: $5.00 mensuales. Precios muy bajos.

"LA EMINENCIA", NEPTUNO 188

Entre Gervasio y Belascoaín. U-2427

MUEBLES A PLAZOS

Y al contado, Casa Hierro, Compostela y Merced. Precio de liquidación, desde los más modestos hasta los más lujosos. Tomamos muebles usados en fondo. Vea nuestra exposición: M-1220. Alquilamos muebles.

NEVERAS

Americanas, reconstruidas y garantizadas, de todos tamaños, refrigeradores de uso. Gangas, Infanta 52 y medio, entre Desagüe y Benjumeda: A-3968.

VENTAS

56 MUEBLES y PRENDAS

VENDO JUEGO CUARTO, 3 CUERpos, última novedad: $69.00; juego comedor: $38.00; juego sala, 9 piezas: $37.00; juego cuarto, caoba, 8 piezas: $155.00. Dragones número 48, entre Galiano y Rayo.

VENDO JUEGO CUARTO 3 CUERpos moderno de caoba, completo, precio de oportunidad. Informan en San Benigno Nro. 20 entre Santa Emilia y Zapotes, Vidal.

REFRIGERADOR GENERAL ELECtric casi nuevo, se vende muy barato. San Pablo 18, Cerro. A5-4271.

EN LIQUIDACION

Sutuosos muebles para su hogar. Precios increíbles: lujosa mesa-escritorio, silla giratoria, tipo Imperio, caoba y bronces; burós-cortina; regio comedor, Renacimiento-bargueño, cueros policromados; livingroom, tapizado; estufa-cantina; butacas francesas, gobelinos legítimos; soberbio «trío» reloj y dos copas, bronce esmaltado y Onix verde; faroles y lámparas de cristal y bronce, varios estilos; refrigerador Westinghouse; juego cuarto, dos y tres cuerpos; sala, varios estilos y amugas talladas, asiento cuero; objetos de arte; juego de te y cubiertos plata fina, porcelanas, cristales, joyas finas, etc., etc. «La Regencia», Suárez 8 y 10, (acera del Ten Cent). Teléfono: A-6628. Mercancías de calidad. Precios de ocasión.

MUEBLERIA

La ganga de la semana ANGELES 6

Juego cuarto, caoba, 3 cuerpos, con butacón	$ 80.00
Juego livingroom, fino, 4 piezas	100.00
Juego sala, Renacimiento Español, completo	50.00
Juego mimbre, 6 piezas	45.00
Juego comedor, Arte Nuevo, 9 piezas	40.00
Livingroom, 5 piezas	90.00
Juego mimbre, 7 piezas	30.00

Lámparas modernas, a precios nunca visto.

ANGELES NUM. 6. Telf. A-8300

JUEGO DE CUARTO Y PIANO GIralt, se venden; piano Giralt, caoba, nuevecito: $160.00; y un juego de cuarto, completo: $60.00. Sólo a particulares. Informes directos: Telf. FO-2189.

JOYAS

Compramos, cambiamos y pignoramos toda clase de alhajas modernas y antiguas de platino, oro y plata, con y sin brillantes y piedras, relojes de oro, rosarios y artículos de plata. **La Segunda Imperial: A-9640.** Vamos a domicilio. Necesitamos mercancías. Pagamos bien. Solicitamos lotes.

57 UTILES de OFICINAS

"LA NACIONAL"

MUEBLES OFICINA

Máquinas escribir, sumar y calcular «Monroe» y «Marchant»; satélites, burós, sillas giratorias, adresógrafos, «Kardex», archivos, cajas contadoras «National». Todo a precio liquidación. Villegas 93, entre Teniente Rey y Amargura: A-9915.

SE VENDE UNA MAQUINA DE SUmar y restar, último modelo, marca «Bourroughs Portable», está flamante. Se da a precio de situación. Informan teléfono M-6137. Pedro

MUEBLES DE OFINAS: BUROS, SIllas giratorias, libreros, archivos, tarjeteros, mesas de aceros para máquinas de escribir. Véame antes de cambiar, comprar o vender. Cano, Habana 116 y medio, entre Teniente Rey y Amargura. Telf. A-8607.

BOLSA DE MUEBLES

DE OFICINA

Archivos acero «Art-Metal»

muebles de caoba sólida; tarjeteros de control visible, Postindex; máquinas de escribir.

"L. C. SMITH"

y «Corona» portátil; máquinas de sumar «Corona»; relojes marcadores «Cincinnati».

Compostela 53 y 55, entre Obispo y Obrapía. A-7744.

Máquinas de Escribir

VENDO Y COMPRO

Sumar, calcular, mimeógrafos y adresógrafos.

MUEBLES DE OFICINA

De todas clases: juegos recibidor, burós, satélites, libreros, sillas giratorias y pupitres.

CAJAS DE HIERRO

Cajas de archivos, archivos de acero, armarios de acero, tarjeteros, Kardex, mesitas para máquinas de acero.

PROGRESO NUM. 3

entre Aguacate y Villegas. M-8628.

MAQUINAS DE ESCRIBIR

Liquidamos un gran lote. Hay Underwood, Remington, Royal, Wanderer, Wootock, Remington 12, modernas y otras marcas, desde 15 pesos; y varias máquinas de sumar Burrogh y Dalton. Véalas en Merced 66: M-2991.

MUEBLES DE OFICINA

VENDO Y COMPRO

Burós, sillas giratorias, pupitres, libreros, satélites, juegos de recibidor.

MAQUINAS DE ESCRIBIR

Sumar, calcular, mimeógrafos, adresógrafos.

CAJAS DE HIERRO

Cajas de archivos, armarios de acero, archivos, tarjeteros, Kardex. Aproveche la liquidación de un lote de máquinas de escribir y sumar.

COMPOSTELA 43,

entre O-Reilly y Progreso.

TELF. M-8081

58 LIBROS e IMPRESOS

LIQUIDACION DE DIEZ MIL LIBROS

Iniciamos ahora nuestra venta eliminatoria de un sinnúmero de obras literarias, técnicas y científicas, rebajadas notablemente, muchas con descuento de más del 80 por ciento de su precio corriente. No deje pasar esta oportunidad que tardará algún tiempo en repetirse. Ediciones originales y selectas, completas y auténticas. Hay libros de autores como Blasco Ibáñez, Myrian, García Vicente Le Bon, Castelar, etc., y los precios comienzan en 10, 20, 30 y 40 centavos.

LIBRERIA "ALBELA"

Belascoaín y San Rafael: U-5783

Apartado 511, Habana.

VENTAS

59 RADIOS

VENDO RADIOLA RCA. $9.00; GRUnow: $25.00; Víctor, Philco y otros. Grunow y Philco 1938, nuevos, desde $4.00 mensuales. Acepto pianos, radios. Cambio, Calzada Jesús del Monte 27, Esquina Tejas.

RADIO «PILOT», OJO MAGICO, 7 tubos, de este año, costó $138.00, lo vendo en $67.00. Verlo en O-Reilly 72, altos, entre Villegas y Aguacate. Preguntar por Alfonso.

SE VENDE RADIO WESTINGHOUSE onda corta y larga, teléfono Western Electric y mesa. Todo en $60.00. I-3229

LIQUIDO: RADIO 5 TUBOS 2 BANdas nuevo, $15; otro 18 tubos teledial, 6 bandas, colorama, economizador corriente, $300, doy en $180, facilidades, Párraga, 10 Octubre 596 junto Paradero.

MAGNIFICO RADIO «ATWATER Kent» 89, super-terodino, 9 tubos, control de tono, bocina 12 pulgadas, gabinete caoba: $18.00. Luyanó 25, Departamento 6; cerca a Toyo.

RADIO PHILIPS. APROVECHE LA oportunidad. He tomado en $80.00 como parte de pago de uno mayor, un radio Philips modelo 535 A por el que pagaron en Agosto $134-50, según comprobante a la vista. Lo cedo en el mismo precio. Puede verse en Casa Giralt, O-Reilly 61. Lleve este anuncio y pregunte por el señor Tolosa por Pérez Jacomino, Agente de Philip y Grunow.

RADIO ELECTROLA, $50, MARCA Majestic- Grunow, en magníficas condiciones y muchos discos. Gloria número 63, altos, entre Revillagigedo y Aguila.

USTED QUE PIENSA ADQUIRIR buen radio, adquiera lo mejor, al mejor precio y condiciones. El radio «Majestic» 1938 que tiene a la venta La Casa Reig, en Bernaza 22. Teléfono: M-9503, es el único que ofrece todos los adelantos. Vean los distintos modelos.

MAGNIFICO GENERAL ELECTRIC, 7 tubos todas ondas $39.50 Grunow todas ondas $30.00. Otros desde $10. General Electric nuevos desde $4.00 mensuales. Casa Suárez, Aguila 83 A.

VENDO RADIO MUY BARATO, SIEte tubos, cuatro bandas, corta y larga, marca Westinghouse, garantizado, de bonito gabinete. Verlo: Avenida de Acosta 3, esquina Milagros. Informes: Telf. X-2503. Si lo ve, lo compra.

VENDO PLANTA EMISORA, COMpleta, modulación comercial, propia para ser convertida a las bandas amateur. Precio razonable. Informes: F-7295.

60 INSTRMENTOS de MUSICA

PARA SOLUCIONAR CON ECONOmía y satisfacción cualquier problema en pianos, lame I-5430. Peters durante muchos años disfruta de la confianza de nuestro mundo musical.

VENDO FLAMANTE PIANO CUARto de cola de la excelente marca Pleyel francés, de magníficas voces, madera de palisandro, muy barato. «El Brillante», Aguila núm. 139.

SE VENDE PIANO COLOR CAOBA, con buen sonido, muy bonito y no tiene comején, en 38 pesos. Corrales 39, bajos

SE VENDE UN MAGNIFICO PIANO Giralt, casi nuevo, para estudios mayores, en $60.00. Animas 136, bajos, entre Escobar y Lealtad.

SE VENDE UN PIANO EN $75 COStó $500, está casi nuevo, teclado marfil. Véalo hoy en San Rafael 152 V, bajos Sra. Senra.

VENDO MI PIANO POR TENERME que embarcar, en lo que me ofrezcan. Maloja núm. 81.

VENDEMOS PIANO «GIRALT» DE caoba en magníficas condiciones, se vende barato sin hacer el conocido cuento de embarcarme. El Brillante Aguila Nro. 139

PIANO EN 40 PESOS EN MAGNIficas condiciones. Concepción 15, entre Delicias y Buenaventura, J. del Monte.

SEÑORA: SU HIJITA ES DIGNA DE una preparación noble, llena de gracia y encantos femeninos. ¡Enséñele piano y hará una gran obra maternal Vea este maravilloso piano alemán, barato. Dragones frente al teatro Martí.

La Predilecta

LA CASA QUE NO COBRA EL LUJO

Tenemos el piano que usted necesita, propios para profesionales personas de gusto y estudiantes. Gran surtido de las más famosas marcas europeas y americanas. Absoluta garantía. Traiga experto. Facilidades de pago. Desde $1.00 semanal. Alquiler: $2.00 mensual. San Rafael esquina a Oquendo, (al lado del bar). Telf U-2530.

FAMILIA VENDE PIANO CUARTO cola, completamente nuevo. Costó $1,170, se dá regalado, por embarcar. Véalo calle 12 Nro. 7, entre F y G. Reparto Batista frente a Destilería Habana.

"LA INTERNACIONAL"

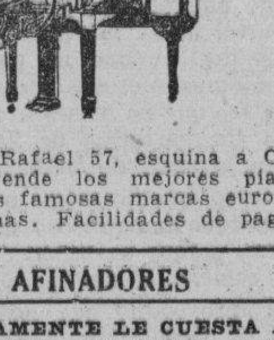

De San Rafael 57, esquina a Campanario, vende los mejores pianos, de las más famosas marcas europeas y americanas. Facilidades de pago.

AFINADORES

$2.00 SOLAMENTE LE CUESTA AFInar su piano poniéndole cuerdas nuevas, gratis siendo pocas las rotas, reparaciones baratísimas. (Oiga al afinador tocar lindas piezas). Oscar, teléfono X-1049

AFINE SU PIANO POR $2.00 CON toda garantía y seguridad. Manuel Domínguez, afinador-mecánico y barnizador de pianos, graduado en la escuela «Danguard», de New York. Taller de Reparaciones. Dragones entre Prado y Zulueta. Telf. M-3040.

SUSCRIBASE Y ANUNCIESE EN EL «DIARIO DE LA MARINA»

VENTAS

61 DE ANIMALES

COMIENCE TEMPRANO SUS INCUbaciones. Recibo órdenes para incubar por cuenta ajena a 5 centavos cada huevo. F. González Telf. I-6085.

VENDO 2 CARROS CERRADOS UNA mula con arreos y chapa. San Antonio y Cerezo, Cerro.

CAZADORES. SE VENDE UN PERRO de Pluma maestro se lleva a toda prueba, informan en Cocos Nro. 13, Guanabacoa, Rufino Barrios.

VACAS

Recentinas, jóvenes y de mucha producción. Precios: desde 35 pesos en adelante. Ordeño: 1 y media, en la finca donde se pueden ver. Está situada en la Avenida de Rancho Boyeros y Aldabó. La ruta 16 pasas por la finca. Cualquier informe que desee, llame: Telfs. M-2189 e I-6139.

VACAS

Y novillas, se venden recentinas, de mucha producción, de raza, cruzada, primer y segundo parto, Ordeño: 1 p. m. Informes: Telf. U-1129. Castillo.

VENDO A PRECIO DE SITUACION: mulos, carros y arreos de todas clases caballos, mulos de monta y Pony 4 potros sementales, 7 y media cuartas, bonito color; 40 mulos criollos, domados, de monta y cerreros cerrados, para lecheros y un burro semental, criollo; una cesta de mimbre, con sus arreos, montura y una Pony Domingo Jarro, Marina y Atarés. Jesús del Monte X-1876.

62 OBJETOS VARIOS

BILLAR SE VENDE MESA «CHICAgo» 4x8 marca Brunswick, Puede verse Oquendo y San Rafael Billar.

A MAESTROS DE OBRAS, QUE EStén fabricando: vendo dos columnas de escayola, muy baratas. Informes: Hernández, Industria número 24, altos, de 2 a 6 p. m.

VENDO ARMATOSTES DE BODEGA, completamente nuevos, pesas y vidrieras, San José y Soledad, bodega.

POR ESTORBAR, VENDO BARATO, estante para mercancías, cuatro puertas, doce cristales, vidriera mostrador, caja contadora American; otra vidriera pequeña y aparato montar gomas. Barcelona 13, garage.

VIDRIERAS, CONTADORAS

Mesas Vitrolite, sillas, banquetas, mármoles, exprimidores de frutas, pasteleras, cajas caudales, pesas, neveras, molinos café, picadoras de carne, contadoras «National», enseres de comercio. Cambio, compro y vendo.

ARCHIVOS Y BUROS

Tarjeteros, sillas, máquinas de escribir, mesas y libreros. Véame antes de cambiar, comprar o vender sus muebles de oficina. Vidriaras de uso, todos tamaños y formas, divisiones, mostradores, Cano, Habana 116 y medio, entre Teniente Rey y Amargura. Telf. A-8607.

LANCHA: SE VENDE UNA LANCHA de pesca y recreo motor, vela y gabina. Precio: $275.00. Telf. M-2690.

SALUD 11

Urgente: caja hierro 6 puertas y chicas, precios reducidos; contadoras, vidrieras, frigidaire, fuente soda, archivos, burós, neveras propias establecimiento, cantinas, cuadros, mesas billar carambolas, ventiladores, sillas café, mesas. No cierre trato, sin vernos. También compramos. Visite esta casa. Salud 11: M-9136.

A LOS CARPINTEROS. TENGO MAderas del país especialidad cedro y caoba. Precios sin competencia. Real 146 Marianao Telf. FO-7457.

Dinero-Hipotecas.

63 SOLICITUD

COLOQUE MIL QUINIENTOS PEsos o menos, a su gusto, con interés y garantía máxima por seis meses en adelante. No comente. Véalo usted mismo y se convencerá, sin charlatanes: M-1371, E. Herrera. Horas laborables.

DINERO. —NECESITO 1900 PESOS, pago el dos por ciento mensual, doy de garantía mi capilla en el cementerio Colón, el terreno vale 1,500 pesos. Telf. A-0498

DINERO SOBRE JOYAS Y OBJETOS de valor al mínimo interés gran reserva en las operaciones. Compañía Préstamos Cuenllas, Animas Nro. 35 y 37 esquina a Amistad.

64 OFERTAS

VENDO UN CREDITO

Hipotecario, de $11,900. Produce $69.40 al mes. No está sujeto a moratoria, o tomo $4,500, dando crédito chico en garantía y ocho solares, más interés convencional. Monte y Zulueta, café «Internacional». Soto, 2 a 5.

TENEMOS PARA COLOCAR EN HIpotecas las siguientes cantidades: $1,000, $2,000, $5,000, 10,000 y $20,000. Interés del 7 al 9 por ciento. También compramos propiedades Habana y repartos Quintana e Hijo, Chacón 23. M-8182.

HIPOTECA: ME URGE COLOCAR $15,000 fraccionados, desde $300.00, Habana y sus repartos. También para bóvedas y panteones, desde $350.00. Interés bajo. Mucha reserva. Firmo en el día. Informes: J. Llanes, Sitios 42, esquina a San Nicolás, Telf. M-2632.

DINERO

No pierda tiempo. Cuando necesite tomar dinero en hipoteca o pagarés, vea a M. Fernández, San Ignacio 50 Telf. M-9212, de 2 a 5. Operación rápida y absoluta reserva.

DINERO

Sobre joyas. En todas cantidades.

«LA PERLA»

Animas 84, casi esq. a Galiano. Telf. A-8222.

DINERO

Doy grandes y pequeñas cantidades en primero hipoteca desde el 7 por ciento en adelante, para la Habana y sus barrios. Compro y vendo casas, solares y créditos hipotecarios. Compro y vendo Bonos y Acciones.

Julio C. Granda

Obrapía 33 Telf M-5921 y FO-1668

65 BONOS y VALORES

CAJAS RESERVADAS

Las tenemos en nuestras bóvedas construídas con todos los adelantos modernos y las alquilamos para guardar valores de los interesados. En esta oficina daremos todos los detalles que se deseen.

N. GELATS Y COMPAÑIA

106 Aguiar 108 esq. a Amargura.

PARA LAS DAMAS

67 PELUQUEROS

TIÑA SUS ZAPATOS. ZAPATERIA «La Liuna5, F-3164, Tintes francés y toda clase de arreglos en clavados y cosidos, limpieza especial de berbeta. Compramos zapatos usados. Paseo 8, entre 5 y 7, Vedado.

ROMAN PEREZ, EX-PELUQUERO de El Encanto, va a domicilio, permanentes sin corriente, croquinol $2. Aspiral $2.00, pelado 30 cts y ondulado 40 cts, Marsell 50 cts. y tintes. Teléfono U-6002

MANOLO: PELUQUERO A DOMIcilio. Cortes permanentes, Creguinol. Sobrizs, tintes y decoloraciones, llame teléfono M-6014.

PARA LAS DAMAS

67 PELUQUEROS

SE CORTAN MOLDES Y ENTALLA, desde 50 centavos. Se confeccionan sombreros en fieltro, tafetán, terciopelo, etc. También se arreglan usados. Telf. A-8379.

70 INTERES PARA LAS DAMAS

GOTAS SUBLIMES

Péinese con GOTAS SUBLIMES LOCIÓN VEGETAL y nunca tendrá canas, Conserva su color natural, haya sido rubio o negro. No mancha. Lucirá cabello suave, lustroso y perfumado. El estuche dura un año. Encanto, Precios Fijos, Droguerías, Farmacias, Peluquerías, 19 años de éxitos. Solicite prospectos. Su representante Ramón Gualda, San Miguel 38. Telf. U-3934.

PELUQUERO ¿SE QUIERE ESTAblecer? Aproveche esta oportunidad, por no poderla atender vendo una peluquería, poca entrada ella misma se paga, informa Trocadero 73 bajos 8 a 10 p.m.

LOLITA CARRASCO

FAJAS, AJUSTADORES, CORSELETES

ELEVATOPSIS, la faja para corregir los descensos del cólon, estómagos y riñones, hernias y eventraciones. **Neptuno 121, altos, teléfono: U-6252.**

CORTE MODERNO NACIONAL

SISTEMA «MENDEZ»

Reconocido como el más completo y rápido para aprender a cortar y coser con perfección, en poco tiempo. Profusión de grabados para ilustrar con claridad las lecciones. De venta «La Filosofía» y academia «Méndez», Neptuno número 81. Es falso que exista un método oficial de corte para las Escuelas Públicas, según la Secretaría de Educación. La autora de este método avanzado de corte y costura, Sra. Méndez, brinda a las damas oportunidad de aprender este arte interesante en su academia, domicilio particular de la alumna o correspondencia. Molde a medida, todas clases. Estricta moralidad.

MODISTA

Rosalía HERNANDEZ

San Rafael 152-B, bajos esq. Oquendo: U-3127

Dobladillo de ojo a 2 cts. vara

Forramos hebillas a máquina.

Precios muy económicos

Plisados de todos tamaños bordados, festones y ojetes en colores. Forramos botones. Hacemos vestidos de alta costura y económicos.

TENEMOS MENSAJEROS

¡FUERA CANAS! OBTENGA UN hermoso color: negro, castaño o rubio, usando la tintura «La Favorita». Teñido del cabello, $3.00. Estuche: $1.00. De venta en todas las farmacias. Depósito: Virtudes número 28, casa «Pilar»: M-9392.

SISTEMA "ALEMANY"

CORTE NACIONAL

San José 9, entre Galiano y Aguila. Es falso que exista un método oficial de corte para Escuelas Públicas, según la Secretaría de Instrucción. Aprenda corte sistema «Alemany» y hágase profesora titulada, asegurándose su porvenir. El sistema «Alemany» es el más moderno, fácil y eficaz, Vendemos el método «Alemany», con 270 grabados. Academias sucursales: Compostela 114-B., Aguiar 43, Atocha 6, Cerro; Corrales 96, Santo Tomás 4, Cerro; Avenida Acosta 70, Lawton; A. Ramírez 18, frente quinta de Dependientes; Consulado 92, Antón Recio 38, Jesús María 22-A., San Francisco y Jesús Peregrino y Baños y 23.

VELLOS

Extirpación definitiva de los vellos de la cara, muslos, piernas, etc. Tratamiento garantizado .Sra Alexander, calle Tercera número 405 entre Dos y Cuatro, Vedado

CORTE Y COSTURA

$1 50 MENSUAL

ACADEMIA «SANTA TERESA»

San Rafael 71, entre Campanario y Lealtad, Hágase profesora en tres meses. Desde la primera clase usted podrá cortar sus vestidos por figurín. También clases por correspondencia. Pidan la primer lección, incluyendo 3 centavos para franqueo: A-6874. Servicio de ómnibus.

ENSEÑANZAS

75 PROFESORAS y PROFESORES

DOCTOR EN PEDAGOGIA, MAEStro Normal larga práctica da clases particulares, repaso tareas Ingreso Instituto y Normales, Aritmética etc. Telf. U-5488, San José 180.

ROBERT SCOTT Y MARY SCOTT: profesores americanos, dan clases de inglés y francés, privadas y colectivas, También a domicilio o en su casa. Enseñan por sistema americano, muy claro y con rapidez. Telf. F-2845. Línea 214, bajos, apartamento azul.

UN ABOGADO AMERICANO (YALE University Graduate), da clases en inglés. Método sencillo, eficaz y moderno: $2.00 al mes. En su casa para informes diariamente 12 a 2 y lunes, miércoles y viernes 9 a 10 p.m. teléfono A-8168, San Rafael 139, al fondo Colegio Caballero.

BAILES ULTRAMORERNOS Y CONGA

De salón y taps, enseñado por Maurice y señorita Santader, profesoras de New York, habiendo actuado en Cuba en hoteles Nacional, Presidente, Sevilla y Sanc Souci. Tango parisién, bailes teatrales. Enseñanza rápida y privada a damas y caballeros. Lealtad 153, altos, entre Reina y Salud.

TOQUE LINDAS PIEZAS EN PIANO o mandolina, pronto y bien, método moderno por piezas graduadas. Véame o escriba, voy sin compromiso, profesora graduada, incorporada a Conservatorio, precios módicos Ascensión Serrano, Animas Nro. 153 1er piso.

INGLES, TAQUIGRAFIA, INGLEsa y española; Teneduría, Cálculos Mercantiles. Aritmética, Algebra, Caligrafía, Mecanografía y Ortografía. $7.00 mensuales a domicilio, por el profesor F. Heitzman. Sitios Nro. 10, altos, Telf. A5-1822.

CARMEN POMARES: PROFESORA de piano y solfeo. Enseñanza sólida y rápida. Precios módicos a domicilio. Reyes 15. Telf. X-2989.

STUDIO LUCILLE: TITULO TODA clase de bailes teatrales y de salón, cubanos y americanos, 2 profesoras. Especialidad en rumba, taps, bailes acrobáticos, Malecón 339. Telf. U-2238

ESTUDIE POR CORREO

La Academia «Rabiña», en Neptuno 78 y 80, esquina a Manrique. Telf. M-7849, tiene organizado clases por corresoundencia desde hace años, habiendo prestado gran beneficio a aquéllos que tienen deseo de prosperar. Estudie las asignaturas siguientes: Taquigrafía, Mecanografía, Teneduría, Aritmética, Gramática, Ortografía, Procurador, Química Industrial, Inglés, Francés, Alemán, etc. Informes: **Academia «Rabiña», Neptuno 78 y 80, esquina a Manrique Telf. M-7849.**

M.E.C.D. 2016

ENSEÑANZAS

75 PROFESORAS y PROFESORES

TAQUIGRAFIAS GREGG, PITMAN, (en inglés y español), Contabilidad, Teneduría, Aritmética, Algebra, Geometría, Trigonometría, Preparatorias, Bachillerato, Mecanografía, Gramática. Una asignatura o todas a domicilio $5.00. Preguintar por Profesor Trujillo, Telf. U-2611.

76 COLEGIOS

NINGUN SUSPENSO A NUESTROS alumnos de Preparatoria, presentados en Centros oficiales, Colegio-Academia Instituto Moderno», Neptuno 206 entre Oquendo y Marqués González. Sintonícenos: C.M.W. y y C.O.C.W. domingos de 7 a 8 p.m.

SAN ELOY

Colegio y Academia. Fundado en 1907. Primera y Segunda Enseñanza: Preparatoria, Bachillerato, Comercio, Idiomas, Cultura Físnca, Cursos preparatorios especiales. Admitimos pupilos, medios pupilos y externos. Quinta Menocal, Samá 31, Marianao. Telf. FO-7462. Pida prospectos.

77 ACADEMIAS

OBSEQUIO DE LA ACADEMIA DE COMERCIO
LUIS B. CORRALES

Los que presenten quince centavos en sellos, recibirán una Aritmética Mercantil práctica. Clases de Teneduría de Libros, Taquigrafía, Ortografía, Inglés. Clases de Mecanografía: $1.00 mensual, una hora diaria. Clases individuales. Lealtad 141, entre Salud y Dragones.

ACADEMIA BRAVO

Cursos para ingreso Escuelas Ingenieros, Normales, Comercio e Institutos. Bachillerato nocturno.

PRIMERA ENSEÑANZA

Colegio-Academia para cursar todas asignaturas de Bachillerato (autorizado) para expedir certificados de Octavo Grado para ingresar sin sufrir examen en Institutos, Normales, Hogar, Técnica y Comercio. Taquigrafía, Mecanografía, Ortografía, Teneduría, Inglés, Correspondencia, Cadetes y Aviación Militar y clases especiales a domicilio. Profesorado competente. Cuotas módicas. Pupilos, medios pupilos y externos, ambos sexos. Omnibus a domicilio, Neptuno 199 y Lucena: U-2627.

ACADEMIA DE IDIOMAS ROBERTS. Malecón 31. Teléfono: M-2124. ¿Desea usted aprender inglés? Compre el método «Roberts» Se recomienda por sí solo. Distinción, Eficiencia, Garantía. Cuarta edición: $2.00.

ACADEMIA "ADAMS" NEPTUNO 160

Entre Escobar y Gervasio M-1210 Establecida desde 1921. La única academia que garantiza la enseñanza con la devolución de su dinero; inglés, Taquigrafía, inglés-español, Mecanografía, Teneduría, Aritmética, Mercantil, Ortografía, Francés, Preparatoria de Bachillerato, etc. Clases individuales. Precios módicos. Seriedad y disciplina. Neptuno 160. Telf. M-1210

GREGG ACADEMY

Taquigrafía, Mecanografía, Inglés, Comercio.
Prof. RICHARDSON
Director.
Manzana de Gómez núm. 514. Teléfono: A-9798.

ACADEMIA RABINA

NEPTUNO NUMS. 78 Y 80, ALTOS, ESQUINA A MANRIQUE. TELF. M-7849.

Clases individuales: Francés, Alemán, Taquigrafía «Pitman» y «Gregg», Mecanografía, Correspondencia y Aritmética Comercial. TAMBIEN CLASES POR CORRESPONDENCIA. Ingreso en Escuelas de Ingenieros, Arquitectos y Comercio. Servicio de ómnibus y de internos. **Pida prospectos: Neptuno 78 y 80, altos, esquina a Manrique: M-7849 y A-9222.**

COLEGIO-ACADEMIA «SANTA TERESA»

Profesoras graduadas. Preparación moral y pedagógica: Taquigrafía, Mecanografía, Ortografía, Teneduría de Libros, Inglés, Francés, Alemán, Correspondencia Comercial, Aritmética, Cálculos Mercantiles. Ingreso Escuelas de Ingeniero, Normal y Kindergarten. Corte y Costura, Labores, Dibujo y Piano. **San Rafael número 71, entre Campanario y Lealtad. Telf. A-6874. Servicio de ómnibus.**

ALQUILERES

79 HOTELES

"LAS TULLERIAS"
Hotel y restaurant

Monserrate 91, entre Obrapía y Lamparilla. Si quiere comer, dormir y pasar unas Pascuas encantado de la vida y económico, visite «Las Tullerías». Especialidad en mariscos frescos. Comida española y criolla.

HOTEL MODERNO

Dragones número 9, frente a la Cuban Telephone. Habitaciones y apartamentos con baño privado y muebles modernos. Magnífico comedor en el roofgarden. Elevador día y noche. Huéspedes por mensualidades, precios especiales. Absoluta moralidad. Telf. M-2520.

ANTIGUO HOTEL LUZ
OFICIOS 35

Amplios y cómodos apartamentos y habitaciones. Espléndido comedor, mesas separadas. Comida criolla y española, agua caliente y fría, ascensor y teléfono. Precios económicos, por mes, por semanas y por días. Para su luna de miel, pida un apartamento en el Antiguo Hotel Luz. Abierto día y noche.

HOTEL RADIO Nro. 15 entre Neptuno y Virtudes. Espléndidas habitaciones, regiamente amuebladas, agua fría y caliente. Baños intercalados. Precios desde 60 cts. diario.

HOTEL "HARDING"

Crespo 9, a dos cuadras del Prado y Malecón, cerca del mar: A-6735.

Hotel absolutamente moral y comidas excelentes. Dos personas, desde $46.00; una, desde $29.00. Elevador día y noche. Agua caliente y fría.

ALQUILERES

79 HOTELES

NUEVO HOTEL LUZ

Amargura y Compostela teléfono: M-2395 habitaciones confortables. Excelente comida. Precios reducidos. absoluta moralidad.

Hotel "IDEAL ROOM"
PRADO 93 B, (POR PASAJE)

¿Desea vivir en casa tranquila, mejor que en su propia casa? Visite esta gran casa, aunque sea por curiosidad. Por dentro la mejor. Precios para matrimonio, con comida y toda asistencia desde $35.00 a $40.00. Hay apartamentos de dos habitaciones con balcón y baño a Prado. Exígense referencias de moralidad y pago.

HOTEL "ANDINO"

San Lázaro 496, esquina a M. U-2553. Unico en su clase. Moderno, céntrico, amplio, fresco, saludable, frente Universidad. Conviene para los que necesitan vivir cerca de los hospitales Calixto García o Mercedes. Habitaciones con baño privado, balcón, hermosa vista. con tres excelentes comidas: 45 pesos, matrimonio. Una persona desde 28 pesos. Clientela escogida. Pensión completa para huéspedes del interior. Precios sin competencia. Esmerado servicio en mesas separadas.

THE SAVOY
F. y Quince, Vedado.
Telf. F-6616

Situado en un lugar alto del Vedado, con fácil y frecuente comunicación con la ciudad y repartos. Rodeado de jardines, con 600 metros de hermosos portales. Las habitaciones tienen ventilación directa, teléfono, baño privado, con agua fría y caliente. Precios moderados, incluyendo tres excelentes comidas. El servicio en mesas separadas, para cada familia.

HOTEL CAMPOAMOR, COMPOSTELA 106, entre Luz y Sol. Espaciosos apartamentos modernos de una y dos habitaciones con baño privado, agua caliente. comidas excelentes, Precios económicos. A-7401

HOTEL SANTA FE", S. A.

Amistad No. 61 entre San José y San Rafael. Lo más céntrico de la Habana. Próximo al Capitolio. Teatros y principales tiendas. Teléfono M-7589. Grandes y frescas habitaciones. Excelente comida. Precios moderados. Se exige moralidad.

HOTEL "ALCAZAR"

Habitaciones con baño privado, agua caliente y elevador, desde $14.50 para una persona; y $16.00, para dos personas. Cárdenas y Arsenal. Telf. M-4091.

TROTCHA

En lugar más céntrico del Vedado, amplias y frescas habitaciones, rodeadas de jardines a una cuadra de tranvías y ómnibus. Calzada y Dos, Vedado. Telf. F-2383.

HOTEL "COLONIAL"
SAN MIGUEL 62

Habitaciones y apartamentos con baño privado y muebles modernos. Magnífico comedor en octavo piso. Elevador día y noche. Huéspedes por mensualidades: precios especiales. Moralidad. Telf. A-6958.

HOTEL «VANDERBILT»

Situado en la Loma de la Universidad Nacional, amplias y lujosas habitaciones con el baño privado, agua caliente y fría, en abundancia. Esmerada atención. Neptuno 309.

80 CASAS de HUESPEDES

«SANTA RITA»: CASA PARA FAMIlias: restaurant, espléndida habitación. Excelente comida, agua caliente. Abonados al comedor. Se exige referencias. Hay ascensor, O-Reilly 52, por Habana.

HUESPEDES «LA MILAGROSA»

Habitaciones amplias y ventiladas, con baño privado y agua caliente, propias para matrimonio. Comida de primera, a la carta. Precios de situación. Absoluta moralidad y orden. Teniente Rey número 38, altos, esquina Aguiar. Telf. M-1250.

CASA DE HUESPEDES «ELSA»

Calzada Nro. 359 entre G y H. Se alquila espléndido apartamento con vista a la calle y baño privado. Comida muy variada. Para informes Telf. F-5527 También habitaciones.

HUESPEDES: PRADO Nro. 8, NUEVO dueño. Esta casa situada en el mejor punto de la ciudad ofrece amplias y ventiladas habitaciones con balcón a la calle a precios de situación. Matrimonios con toda asistencia desde $35.00. Moralidad absoluta teléfono: M-7750 Visítenos.

GRAN CASA DE HUESPEDES «LA Sortija», Monte 15, primer piso. Habitaciones amuebladas. Comida criolla y española. Agua fría y caliente. Teléfono. Precios de situación. Casa de estricta moralidad.

CASA DE HUESPEDES «LA ISLA», Monte 53, por Factoría. Exclusivamente para personas de moralidad. Habitaciones con balcón y baño moderno, precios reducidos, comida a la carta. Teléfono A-9210.

CASA DE HUESPEDES «LA MATANcera», Reina número 83, teléfono: A-0238. Se alquilan amplias habitaciones con vista a la calle con o sin baño, agua fría y caliente a precios muy reducidos. Comida española y criolla.

ALQUILERES

80 CASAS de HUESPEDES

NUEVA CASA DE HUESPEDES, SAN Miguel número 51, entre Galiano y San Nicolás. Espléndidas habitaciones,, buena comida y servicio esmerado. Precio de situación.

81 CASAS de COMIDAS

COMIDAS. SE REPARTEN CANTInas excelente comida, pruebe y se convencerá. Calle Cádiz 5 A teléfono A-8948

EL RESTAURANT EN SU HOGAR. Servicio de comidas a domicilio, corta y larga distancia, 4 platos, postres diarios. 1 ración, 40 cts.; 2 idem 60; 3 idem, 80; 4 idem, $1.00. 13 y B, Vedado. F-4176.

CANTINAS A DOMICILIO. COMIDA sana, abundante y bien sazonada, sin especies. Económica. Puntualidad en el servicio. Llame: A-7905.

EL RESTAURANT EN SU HOGAR: Servimos comidas a domicilio corta y larga distancia, 4 platos y postres. Una persona: $0.40; dos: $0.60; tres: $0.80; cuatro: 1.00, 13 y B., Vedado: F-4176.

82 APARTAMENTOS

EDIFICIO «DEL BARRIO». INDUStria y San Miguel. Se alquila apartamento moderno, con todas las comodidades. Informan en el elevador.

SE ALQUILAN APARTAMENTOS DE dos pasesiones, balcón a la calle, buen baño y absoluta moralidad. Prado 117, frente al Capitolio. Nuevo dueño. Casa de familia.

MODERNAS OFICINAS, ACABAdas de construir, porpias para abobados u hombres de negocio, se alquilan en los bajos de «El Gato Negro», Obispo 65. Informes: Cacheiro. Telf. A-7780.

ALQUILO A FAMILIA DE BUEN gusto, que no sean más de tres personas mayores, hermoso apartamento de sala, cuarto y demás servicios completos, privados. Es casa de orden y buen aspecto, coo no hay otra en la Habana. Hospital 25, entre San José y Valle.

EN LO MEJOR DEL VEDADO, frente Colegio La Salle, alquilo apartamento 3 piezas baño privado agua caliente, independiente con mantenimiento. Cambiamos referencias. 13 y B, Vedado F-4176

ALQUILO APARTAMENTO MODERno Jesús María 17; 3 cuartos, baño intercalado completo, servicios de criados; llave apartamento A.

EDIFICIO URSULINAS
EGIDO ESQUINA A SOL

Casa de apartamentos modernos, propios para matrimonios o reducida familia, con servicios sanitarios completos, luz, agua caliente y fría. Situado en lo más céntrico de la ciudad, con espléndidas vías de comunicaciones para toda la capital e interior de la República.

INFORMES EN EL MISMO
PRECIOS MODICOS

Apartamento bajo, núm. 1.

ALQUILO UN DEPARTAMENTO CON vista a la calle, a personas mayores, de moralidad. Agua caliente y teléfono. Galiano 19, altos.

UN APARTAMENTO Y UNA HABITAción, con todas las comodidades: agua caliente, teléfono, etc., se alquilan muy baratos, en el moderno y fresco edificio de San Rafael 37, altos, a media cuadra de Galiano.

MAGNIFICO LOCAL AMUEBLADO, teléfono situación inmejorable propio para abogado o comisionista. Verse 9 a 12 y media. Aguiar 43, bajos, entre Empedrado y Tejadillo.

ALQUILO APARTAMENTO ALTO con o sin comida a hombre solo o matrimonio sin niños. Calle 13 Nro. 857 entre 4 y 6; verse de 1 a 6.

SE ALQUILA SALA INDEPENDIENte, lugar céntrico. Se piden referencias para oficinas, Aguila Nro. 37, bajos.

SE ALQUILAN 10 DE OCTUBRE 68 espléndidos apartamentos precio: 16 pesos. Informan en la misma.

SE ALQUILA LA ESPACIOSA PLANta alta de Aguiar 50, acabada de reconstruír, propia para oficinas. Informes: Telf. M-1060.

K ESQUINA 21, VEDADO, ENTRAda Vedado, apartamento moderno a la brisa, alto con gran vista. Sala, comedor, dos cuartos, buen baño intercalado, etc. Vealo Informes, Encargado.

ALQUILO 19, ENTRE 14 Y 16, NUM 1,105, Vedado. Apartamento bajo, sala, dos habitaciones, comedor, baño intercalado, cocina, patio. Informes la misma.

MONTE 2-A., ESQUINA ZULUETA, alquilo a familias sin niños, departamento de sala y cuarto, vista calle. También en la azotea. Es casa de orden y buen aspecto.

MONTE NUMERO 5, ALQUILO APARtamentos pintados con exquisito gusto: lavabo, balcón, casa de orden, agua caliente. En la misma se sirven comidas. Telf. A-6601.

83 DEPARTAMENTOS

SE ALQUILA UN DEPARTAMENTO con sala y cuarto, baño intercalado y cocina, para hombres solos o matrimonio sin niños. Informan: Lamparilla 88, segundo piso, departamento núm. 2. Se exigen referencias.

MAGNIFICOS
DEPARTAMENTOS
CON BAÑO, LUZ Y ELEVADOR DIA Y NOCHE, EN
MARINA NUM. 2
ESQ. A 25, EDIF. «CARREÑO» DESDE $15.00 A $35.00
Informes en la misma.
M-6747.

MAGNIFICOS
DEPARTAMENTOS
CON BAÑO, LUZ DIA Y NOCHE, EN
AMISTAD NUM. 68
ESQ. A SAN MIGUEL
DESDE $12.00 A 20.00
Informes en las mismas.
M-6747.

ALQUILERES

83 DEPARTAMENTOS

AMPLIA HABITACION BAJA. MAtrimonio sin niños u hombre solo. Lealtad 88 A entre Neptuno y San Miguel.

DEPARTAMENTO COMPUESTO DE habitación con lavabo, agua corriente y salita. Aguiar 68, entre Empedrado y Tejadillo.

MONTE, 2-A, ESQUINA ZULUETA; alquilo a familia sin niños departamentos de sala y cuarto, con vista calle; es casa de orden, buen aspecto.

84 HABITACIONES

SE ALQUILA UNA HABITACION amueblada con entrada independiente a uno o dos hombres solos. Gloria 184 altos entre Carmen y Rastro.

ESPLENDIDA HABITACION GRANde de alquilase toda asistencia matrimonio, buena comida, Moralidad, económica, Calle K, 113, esquina a 11, primer piso, Vedado: F-6481, una cuadra ómnibus tranvías. Precio económico.

ESPLENDIDA HABITACION INDEpendiente junto al baño a persona de absoluta moralidad se alquila en casa particular, calle de Estrada Palma Nro. 263 Víbora, muy barata.

SE ALQUILA: SAN RAFAEL 70, PRImer piso, derecha: sala grande, a profesional o comisionista, muy cómoda y grande. Informes en la misma, a todas horas.

PRECIOSA Y VENTILADA HABITAción anexa al baño, con odorno juego de cuarto, propia para matrimonio u hombres solos. Aguila 97, segundo piso, casa particular. Hay teléfono.

CASA FAMILIA GLORIA 48, ALTOS, entre Suárez y Revillagigedo, alquila a personas mayores morales 2 habitaciones juntas o separadas. Módico alquiler, Se exigen referencias.

CALZADA 510, ENTRE D y E: EN lo mejor del Vedado se cede una buena habitación. Casa tranquila. Se quiere persona decente.

VEDADO: EN RESIDENCIA PARTIcular honorable, alquilo una amplia habitación, con baño y toda inmejorable asistencia a personas de moralidad y educación. Cambiamos referencias. F-7246.

SE ALQUILAN EN COMPOSTELA número 75 entre Teniente Rey y Amargura, espaciosos y frescos apartamentos y habitaciones acabados de pintar. La llave e informes en la misma. Propietario: Francisco Torres. Edificio «Pedroso». Aguiar núm. 65.

SE ALQUILA UNA HABITACION con vista a la calle, amueblada con gusto, para hombres solos o matrimonio sin niños, independiente; casa acabada de fabricar. Concordia 49, por Manrique, altos.

SE ALQUILA UNA HABITACION amplia y fresca con lavabo en casa de familia particular. San Nicolás No. 92, 2do., casi esquina San Rafael.

SE ALQUILA PARA HOMBRE SOLO habitación baño privado, cinco pesos, en la misma una cocina a cambio de comida, para dos personas. Bernaza 52 B, altos.

CASA FAMILIA MORAL, ALQUILA una habitación a señora o señorita sola, único inquilino, se piden y dan referencias. San Miguel 97, bajos, entre Lealtad y Campanario.

EN LUGAR MUY CENTRICO CERCA de oficinas y paseos, alquilo espléndida habitación amueblada a caballero acostumbrado a vivir confortablemente; hay teléfono. Aguacate 17, segundo piso.

ALQUILO SALA INDEPENDIENTE, balcón, tres cuadras La Fraternidad. Cienfuegos 33, segundo piso, esquina a Gloria.

SAN LAZARO 75, ESQUINA A CRESpo. Se alquilan habitaciones altas, con lavabo agua corriente. Estricta moralidad Hay teléfono.

A HOMBRES: INDUSTRIA 39, 2do piso, entre Colón y Refugio, se alquila hermosa habitación en $8, casa tranquila y cómoda, baño intercalado.

ALQUILO HABITACION CON TOdas las comodidades a persona sola o matrimonio sin niños. Villegas 9, altos, media cuadra del Palacio Presidencial.

MONSERRATE 93, ALTOS, ENTRE Lamparilla y Obrapía. Se alquilan habitaciones con lavabo agua corriente, muebles, a precios de situación. Otros informes en la misma.

HABITACION CON BALCON, CON todo servicio, agua caliente y fría, comida excelente, ambiente familiar, propia para matrimonio u hombres solos. Prado 31, altos. Telf. M-3922.

OBISPO 127, SE ALQUILA UNA HAbitación con baño interior con toda asistencia. Hay teléfono.

SE ALQUILAN HABITACIONES CON todo lo necesario, desde 5 pesos en adelante, casa de moralidad y mucho orden. O-Reilly 5, entre Cuba y San Ignacio. Telf. A-7586.

SE ALQUILA HABITACION A SEñora sola o matrimonio en casa de familia, único inquilino se cambian referencias. Cienfuegos 12, bajos. entre Monte y Conrales.

SE ALQUILA UN CUARTO, EN $10.00 en Marina, a persona de entera moralidad. Informes: Concordia 168, altos, esquina a Aramburo.

CASA MORALIDAD BUEN ASPECto, habitaciones amplias, luz, teléfono, cocina amplia, pueden cocinar familias. Obrapía 51, altos, entre Habana y Compostela.

LUZ, 5, JESUS DEL MONTE, ENTRE 10 de Octubre y Delicias: Cómoda habitación 5x5, baño, luz, entrada independiente: $7.00. Verla todas horas. I-6157.

SE ALQUILA UNA HABITACION grande, vista a la calle, a matrimonio solo, y lo mismo para estudiante, con todo servicio y sin él. Belascoaín núm. 120, Departamento 10, esquina a Clavel.

ALQUILO MAGNIFICA HABITACION cerca del baño a dos personas solas. Exigimos referencias. Casa de familia. Compostela 69, altos, entre Obrapía y Lamparilla.

EN CASA DE FAMILIA DE MUCHA moralidad, se alquila una habitación anexa al baño, a matrimonio o personas solas, con o sin comida. Solamente a personas de moralidad. En la misma, una sala dividida. Aguila 307, primer piso, entre Misión y Esperanza.

SE ALQUILA UNA HABITACION, EN lo mejor de La Habana: Aguila 113, esquina a San Rafael, entrada por la fotografía, a matrimonio sin niños

ALQUILERES

84 HABITACIONES

O'REILLY 51

Se alquilan magníficas y ventiladas habitaciones. Agua fría y caliente a todas horas. Hay teléfono.

SE ALQUILA UNA AMPLIA HABItación en casa particular, independiente. Maloja núúmero 66, altos, entre San Nicolás y Rayo.

SE ALQUILA UNA HABITACION con baño, en casa particular a hombre solo o a matrimonio sin niños. Se exigen referencias, San José número 4, altos.

HABITACION MUY BARATA, SE ALquila, en el lugar más céntrico de La Habana: Galiano 68, altos de «La Opera».

SE ALQUILA CASA PARTICULAR, habitación o departamento con baño al lado o pagar la mitad de la casa barata. Manriñue 172, altos con referencias, entre Maloja y Estrella.

EN AZOTEA SE ALQUILAN DOS HAzitaciones juntas o separadas propias hombres solos o matrimonios, con toda asistencia, dos personas 32 Obispo 82, por Villegas.

SE ALQUILA HABITACION LUJOsamente amueblada, una cuadra Belascoaín, persona absoluta moralidad, informes teléfono U-3153.

SE ALQUILA UNA HABITACION O dos juntas o separadas, ventiladas y frescas a hombres solos o matrimonio sin niños a una cuadra Universidad. Informes: Basarrate 18, 1er. piso, esquina a San Miguel.

ALQUILO HABITACION $5 CHICA, en casa de dos matrimonios solos a hombres solos o señoras que trabaje fuera. San Rafael 126 casi esquina a Gervasio, bajos.

SE ALQUILA UNA HABITACION para estudiantes, Comodidades, San Lázaro 337, (bajos).

CAMPANARIO 95: ALQUILO HABItación con todo servicio, a persona de moralidad. En la misma se vende juguito de sala, esmaltado: $14.00. Campanario 95.

BELASCOAIN Y SAN RAFAEL, ALtos de «La Yarda», Se alquila hermosa habitación, balcón calle. Casa particular, entrada por San Rafael.

ALQUILO HABITACIONES ALTAS con balcón a la calle, cerca de las oficinas, con toda asistencia. Hay teléfono y agua aliente. Habana 89, altos, magnífica comida.

EDIFICIO «CUBA», SEIS PISOS, Empedrado número 42. Se alquilan amplias y ventiladas habitaciones, muy baratas, elevador, lavavos, luz toda la noche. Orden y moralidad. Telf. M-5113.

EN REINA 23, SE ALQUILAN HERmosas habitaciones con baño privado, con toda asistencia. Es casa de completa moralidad. Con agua caliente y fría.

AVENIDA DE LAS MISIONES, MONserarte, 7, altos, se alquila una habitación independiente con lavabo de agua corriente, con o sin asistencia, a matrimonio sin niño o familia de moralidad. Se exigen referencis, Vista calle.

SE ALQUILA UNA HABITACION con todo servicio en casa de familia Prado 54, altos, esquina a Colón.

CAMPANARIO 90, BAJOS, ENTRE Neptuno y San Miguel se alquila habitación grande lavabo agua corriente a personas decentes que no cocinen ni tengan animales, hay teléfono.

AVISO

Empedrado No. 30 esquina Aguiar. Magníficas habitaciones y apartamentos; y Aguiar 57, y Empedrado 21; Cuba 60; O-Reilly No. 1, entre San Ignacio y Mercades, y Oficios 76. Oficios 74. San Ignacio 65 y Egido 16, esquina a Gloria y Mercades 45 y Prado 101.

HABITACIONES CON LUZ, BAÑO anexo, balcón a la calle y sala, se alquilan en edificio moderno en Monte 485, casi esquina Tejas. Informes: Farmacia de los bajos. Teléf. M-4128.

GALIANO 103, ENTRE SAN JOSE Y Barcelona: Habitación vista calle dos interiores con baño al lado, lavabos agua caliente abundante, excelente comida, bonita terraza. Solo moral absoluta. M-7380.

EN CASA PARTICULAR SE ALquila una habitación a hombres solos o matrimonio sin niños. Crespo 27, altos.

SE ALQUILA UNA HABITACION A hombres solos o matrimonio solo, muy fresca. Casa de moralidad. Corrales número 2-A., segundo piso, izquierda, entre Zulueta y Egido.

CASA PARTICULAR: SE ALQUILA una habitación grande, a hombres solos o matrimonio sin niños. Campanario número 100, altos.

COMPOSTELA NUMERO 66, A MEdia cuadra Sarrá, apartamentos de gran comodidad muy hermosos, lavabo, balcón; habitaciones muy bonitas, con lavabo. Telf. A5-0371.

EN PRADO, FRENTE AL CAPITOlio, se alquilan amplias y cómodas habitaciones con agua corriente, balcón calle e interiores. Estricta moralidad. Nuevo dueño. Se exigen referencias. Prado 117.

SE ALQUILA EN CASA PARTICUlar pequeña habitación con balcón, agua caliente, teléfono y toda asistencia. Precio módico. Trato esmerado. Neptuno 73, primer piso de «La Filosofía».

85 NAVES y LOCALES

BAJOS DE SAN LAZARO Y GERVAsia, propio para comercio, se alquila. Llave en la bodega. Informa: Celestino Cacheiro. A-7780.

SE ALQUILA AMPLIA NAVE CON terreno anexo calle Reyes 23, entre Mangos y Quiroga. Llaves e informes: Encarnación esquina San Benigno. Telf. I-5893

ALQUILO NAVE EN 35 PESOS, CON contrato, mide 37 metros de fondo por 9, azotea toda. Es buen punto para panadería y dulcería u otra industria. tiene vivienda. Puerta Cerrara Nro. 45

SE ALQUILA UNA NAVE CON TRES cientos metros, con casita de dos cuartos, sala, y comedor y servicio. Jovellar 4, entre Espada y San Francisco.

SE CEDE PARTE DE UN LOCAL en Amistad 58 entre Neptuno y San Miguel Informes Telf. M-7329

ALQUILERES

85 NAVES y LOCALES

LOCAL PARA COMERCIO. SITUAción inmejorable. Poca renta.Tienda amplia y cinco cuartos. Se traspasa para Amistad Nro. 43 entre Neptuno y San Miguel.

PRADO 6: SE ALQUILAN LOS BAjos de esta casa propios para establecimiento o consultorio médico. Informes y llaves: Telf. A-8903.

ALQUILO NAVE, EN $35.00. CON contrato. Mide 37 metros de fondo por 9, azotea toda. Es buen punto, para panadería o dulcería u otra industria. Tiene vivienda. Puerta Cerrada 45.

SE ALQUILA UNA NAVE CON 300 metros con casita de 2 cuartos, sala y comedor y servicio. Jovellar 4 entre Espada y San Francisco.

PARA LECHERIA, CARNICERIA O análogo, local completamente azulejeado; nevera, agua corriente, puerta de cortina y reja. Sola casi esquina a Milagros. Buen vecindario: $10.00. Informes: Mendoza y Compañía. Obispo 63.

SE ALQUILA EN EL CINE MENDOza Santa Catalina y J. Delgado, local propio para cualquier comercio, con derecho a vender en el cine. Informan en el mismo.

SAN LAZARO 93.

Entre Blanco y Aguila. Gran local propio para comercio o exhibición. Se da contrato. Informan M-1454.

40 pesos

El mejor lugar de La Habana, local propio para oficina o comercio, en O-Reilly esquina a Habana. Informan en Genios esquina a Morro. Teléfono: M-6747.

DE OPORTUNIDAD: SE ALQUILAN magníficos locales propios para industria, en Infanta número 62 entre Peñalver y Sitios. Pueden verse a cualquier hora. Informan en Muralla número 98, Unión Urbana S. A. Telf. A5-3992.

25

Pesos, Marina número 2, (Carreño). Magnífico local propio para restaurant o bodega. Informan en el mismo. Teléfono: M-6747.

SE ALQUILA UN ESPLENDIDO PAtio, de más de 1,500 metros, parte del cual está techado. Para verse, en Infanta número 62, entre Peñalver y Sitios. Informan en Muralla número 98, Unión Urbana S. A. Telf. A5-3992

SE ALQUILA NAVE DE PICOTA 45 llave en la bodega de la esquina. Informan M-3055. Martínez.

ALQUILO

Local propio para comercio parte de los bajos del hotel Roosevelt Amistad y San Miguel.

OPORTUNIDAD. SE ALQUILA LA esquina de Cerro y Primelles mide 18x28 el mejor local y punto del Cerro sea para Cine o para uno o varios establecimientos. Informes en frente Cerro Moderno.

87 HABANA

ALQUILO CASA NUEVA DECORAda y pintada en colores, Condesa núm. 43, altos, entre Lealtad y Escobar, sala, recibidor, dos habitaciones, baño intercalado, cocina, comedor al fondo. Llave Nro. 47

VILLEGAS 114, ENTRE MURALLA y Sol. Bajos compuestos de sala, antesala, cuatro cuartos, comedor, cocina, baño y servicios. Llaves en la Tintorería de enfrente. Informes: teléfono F-4744

MONSERRATE 101, 1er. PISO, Y Lamparilla: 3|4, sala, comedor, baño moderno y servicios de criados; la llave en el 2o. piso. $55.00. Informan en Reforma 124, altos, y Herrera, Luyanó de 12 a 1 y de 7 a 9.

TENERIFE 41-A, PISO PRIMERO, céntrica, pintada, tres cuartos, sala, comedor, baño completo, abundante agua. Informes misma. $28.00. Teléfono X-1085.

ALQUILO FINLAY 13, SEGUNDO piso, a una cuadra de Galiano: Sala, un cuarto, baño completo moderno, cocina; llave 10 a 11 y 5 a 6.

SE ALQUILAN LOS BAJOS DE Crespo No. 42, compuestos de sala saleta, tres habitaciones, baño intercalado, comedor, cocina, servicio de criados y patio. La llave en los altos. Informa Sr. Luis M. Santeiro. Teléfono I-5285.

SE ALQUILA CASA CON SALA, cuarto, comedor, baño; $25, en Luz No. 26. También una habitación independiente con todos sus servicios.

EN $40.00 SE ALQUILAN LOS MOdernos y frescos altos, San José número 124-E, entre Lucena y Marqués González, acabados de pintar: Sala, recibidor, tres habitaciones, saleta corrida, baño completo, cocina de gas, calentador, cuarto y servicio de criados. Llave en el puesto de frutas, esquina a Marqués González. Informes: Francisco Torres, Aguiar número 65. Teléfono A-7830.

ESQUINA DE TEJAS: VELAZQUEZ 15-A., entre Infanta y San Joaquín, bajos modernos: sala, saleta, tres cuartos, baño intercalado: 28 pesos. Llaves: Velázquez 9. Informes: M-8712.

SOL 59, POR COMPOSTELA, ALTOS modernos: sala, un cuarto, comedor, baño completo, calentador, cocina de gas, agua abundante: 32 pesos. Llaves en el café: M-8712.

PROPIO PARA FAMILIA, ALTOS DE San Lázaro y Gervasio: Sala, comedor, baño intercalado moderno, cocina, dos cuartos dormitorios y servicio de criados. Informes: Celestino Cacheiro. A-7780. Llave en la bodega.

SE ALQUILA EMPEDRADO No. 64, el segundo piso cuatro cuartos y uno de criados moderna espaciosa. Se puede ver de 10 a 12 y de 3 a 5.

SE ALQUILAN LOS BAJOS DE LA casa Oquendo Seis entre Neptuno y Concordia. sala, saleta, 4 cuartos, baño y cocina, puede verse de 2 a 5 p.m

PERSEVERANCIA 48, BAJOS, ENtre Virtudes y Concordia: Sala, comedor, dos habitaciones. $36.00. Llave en la misma. Informan F-4172.

SE ALQUILA UN CUARTO INTErior, cómodo, en Zulueta núm. 73, altos.

EN $23 SE ALQUILAN LOS ALTOS de Cádiz 28, sala, comedor 3 cuartos, baño completo, tranvía por la esquina de San Joaquín. Informes por teléfonos M-6623 y M-8507

ALQUILERES

87 HABANA

LUJOSOS ALTOS

Con 3 cuartos, en $38.00. Alquilo con sala, comedor, 3 cuartos, baño intercalado completo, servicio criados, etc. Salud 39, entre Campanario y Manrique. Informes: pintor. Dueño: Telf. F-2760.

MODERNOS BAJOS

Con 3 cuartos: $22.00. Alquilo a 10 minutos del Parque Central, con sala, comedor y 3 cuartos, calle Justicia esquina Arango, una cuadra tranvías y guaguas, Calzada Concha. Informes: bodega.

SE ALQUILAN COMODOS BAJOS, en Manrique 5-C., entre San Lázaro y Lagunas: sala, comedor, 2 habitaciones, patio, cocina y servicio criados: $34.00. Leyte Vidal: M-2222.

ALQUILO: AMARGURA 7, BAJOS, interior, entre Mercaderes y San Ignacio, departamento de dos posesiones grandes, con luz y cocina. Aguilera, Mercaderes 27: M-8628 y U-6509.

CAMPANARIO 67 CASI ESQUINA A Neptuno, alquilo altos principal acabados de construir, con sala, comedor, tres cuartos, loujoco baño, calentador, cuarto y servicio de criados, etc.

MAZON NUMERO 34, ENTRE VAlle y Zapata: Casa de sala, comedor, tres habitaciones, baño y cocina. Llaves en la misma, Informes: U-5858.

SAN LAZARO NUMERO 48, ENtre Hospital y Espada: Casa de sala, comedor, dos cuartos, baño y cocina. Informes: U-5858.

JOVELLAR 27 Y 29, ENTRE ARAMburo y Hospital: Casas de sala, comedor, dos cuartos, baño y cocina. Llaves en las mismas. Informes: U-5858.

JOVELLAR NUMERO 49, ENTRE Espada y Hospital: Casa de sala, comedor, dos cuartos, baño y cocina. Llaves en la misma. Informes: U-5858.

ARAMBURO NUMERO 14, CASI esquina a San Lázaro: Casa de sala, comedor, dos cuartos, baño y cocina. Informes: U-5858.

OQUENDO NUMERO 24, (PALAcio de «La Aurora»): Se alquilan apartamentos de dos habitaciones, baño y cocina, desde $13.00. Informes: U-5858.

ZANJA NUMERO 152, ENTRE INfanta y San Francisco: Se alquila una nave con sus servicios. Informes: U-5858.

SE ALQUILA, MALECON 73

Casa de una planta, moderna, compuesta de sala, comedor, 3 cuartos, baño intercalado, cocina y demás servicios. Para informes: San Ignacio 50: A-7501.

LEALTAD 71, SEGUNDA PLANTA, moderna sala, comedor, baño intercalado, tres habitaciones, cuarto criado servicio. Fiador o dos meses fondo. Informes en la misma.

ENSANCHE DE LA HABANA. LUgareño y Pozos Dulces númtro 58 A bajos, tres cuartos, acabada de pintar, llaves al lado, precio: $30. Informes FO-2904.

SE ALQUILAN EN FIGURAS 47, modernos altos, con 3 habitaciones y demás comodidades. Véalos.

SE ALQUILAN ALTOS Y BAJOS, en San Joaquín y Universidad, en La Habana: sala, comedor, dos cuartos y servicios. Informan en la misma, letra L., bajos. Precio: 20 pesos.

SE ALQUILA

Neptuno 124, segundo piso: recibidor, sala, tres cuartos, comedor, cuarto y servicio de criados, baño completo y calentador. Se está acabando de pintar y arreglar. Para más informes, dirigirse a

The National City Bank of New York, Departamento de Administración de Bienes A-9897

EN LA CALLE DIARIA ENTRE FIguras y Chamorro, se alquila una casa con sala, tres habitaciones, baño intercalado, cocina y comedor al fondo. Informan, Reina 111, joyería.

SAN LAZARO 504, LOMA DE UNIversidad, alquilo una casita con sala, saleta, comedor, 2 cuartos y demás servicios.

SE ALQUILAN LOS ALTOS DE Consulado 31, esquina a Genios en $35.00. Informa Gallardo. J. Ulloa y Cia. Prado 5 teléfono M-7951.

CADIZ 64, CERCA INFANTA, SE ALquila planta baja, moderna, sala, recibidor, cuatro habitaciones, baño, comedor, cocina, llave último piso, teléfono A-9745.

SE ALQUILA EN VILLEGAS 111 1er piso con sala, recibidor, tres habitaciones, cuarto criados, comedor, cocina, baño interalado. Para más informes, teléfono A-9745.

PRADO 33 SE ALQUILA HERMOSO piso bajo con vidrieras, propio establecimiento. Razón en los altos.

SAN RAFAEL 151 Y 153, ENTRE Espada y San FranciscoS segundo piso, sala, saleta, tres habitaciones, baño, cocina, llave en los bajos. Informan Monte 103, Teléfono M-2364.

VIRTUDES 119 A. ALQUILO PISO bajo moderno, sala, comedor, tres habitaciones, baño intercalado, cuarto y servicio criados. Informes: Virtudes y Gervasio, bodega.

ALQUILERES

87 HABANA

SE ALQUILAN LOS ALTOS DE MONte 313 estre Rastro y Belascoaín, la llave e informes en los bajos.

ALQUILO: MANRIQUE 75, ALTOS, entre San Rafael y San José, con todo el lujo y confort modernos, acabados de pintar. Compuestos de sala y saleta (o comedor), ambas corridas, cuatro habitaciones grandes, amplio baño familia completo, cocina de gas, servicio de criados, etc. Precio: 60 pesos. Informes en la misma, de 9 a 12 a. m. y de 2 a 5 p. m.

VILLEGAS 35, BAJOS, ENTRE O-Reilly y Progreso, casita antigua, con sala, comedor, patio, cuarto y servicios. Informes teléfono FO-3163. Ultimo precio: $26.00, con buena garantía.

SE ALQUILA LA MODERNA, FRESca y amplia casa Sol 45 entre Habana y Compostela. El alto tiene 4 habitaciones. Sala, saleta y comedor, baño y servicio de criados y 3 habitaciones en la azotea; el bajo tiene las mismas comodidades. Informan Calle 17, No. 805, entre 2 y 4. Apartamento 1. Teléfono F-3267.

CONSULADO 7, CASI ESQUINA A Prado, moderno piso alto: sala, comedor, dos cuartos con closets, baño completo cuarto y servicio de criados. Hay elevador día y noche. Informes en la misma.

88 VEDADO

SE ALQUILA CHALET O Nro. 14, entre 17 y 19, frente parque Maine, Puede verse todas horas. Informes: llave edificio Piloto, al lado.

ALQUILO COMODA RESIDENCIA propia para familia. Calzada No. 854 entre 4 y 6: Bajos, jardín, portal, recibidor, sala, hall, comedor, 1 habitación, pantry, cocina, terraza, 2 habitaciones criados y servicios, garage 2 máquinas, cuarto y servicio chofer. Altos: 2 terrazas, 9 habitaciones, 3 baños, lavadero. Informes: Leyte-Vidal, M-2222. $140.00.

EDIFICIO CASTRO. 25 No. 160, ESquina a O. Piso bajo, elegante: 4 habitaciones, sala grande y comedor; precio moderado. Teléfono F-2990.

EN $40.00 SE ALQUILAN LOS MOdernos y frescos altos Calle Diez, número 197, entre 19 y 21, Vedado. Acabados de pintar; sala, tres habitaciones, saleta, cocina de gas, calentador, baño completo y servicio de criados. Llaves en la misma. Informes: Francisco Torres. Edificio «Pedroso». Aguiar número 65. Teléfono A-7830.

VEDADO: SE ALQUILA LA CASA Calle Quince núm. 1,008, entre Diez y Doce. Verse de 2 a 5. Informes: Teléfono U-1830.

21 ENTRE F. Y G.

Altos nuevos, decorados, muy frescos: terraza cubierta, sala, comedor, 4 habitaciones, baño espléndido, cuarto y servicio de criados. Informes: Telfs. M-2037 y F-4407 y bodega esquina.

CALLE 27, No. 326, ENTRE A y B: Se alquilan modernos bajos con 4 habitaciones, baño intercalado, demás comodidades. Llaves esquina A.

SE ALQUILA EN 60 PESOS, CALLE 10, entre 6 y 7, compuesta de sala, saleta, 4 cuartos, garage, jardín, cuarto de criados. Informes: Monte 15. Telf. A-8680.

VEDADO, CERCA COLEGIO TEREsiano, calle 14 entre 17 y 19, portal, sala, comedor, tres cuartos baños, jardín, traspatio, cuarto con servicio para sirvienta, entrada independiente, para cocina. F-5557

VEDADO: ONCE Y CUATRO, ESQUIna de fraile. En moderno edificio, se alquila un piso alto de recibidor, sala, comedor, tres cuartos con closets baño completo de lujo, coina y cuarto con servicio de criados, entrada independiente para el servicio. Hay garage si se desea. Informes en la misma el portero.

VEDADO, PROPIOS PARA RECIENcasados se alquilan los altos de Línea 1256 con lujoso baño de color closets, pantry y demás comodidades modernas. Teléfono F-5459

SE ALQUILA EN $20.00 UNA CASA compuesta de sala, comedor, dos habitaciones, cocina y baño fino intercalado, en el Vedado, calle 14 No. 205 y 207, casi esquina a 23. Informan: en la misma y en Muralla No. 95. Teléfono M-1590

SE ALQUILA TERCER PISO CALLE O, esq. a 27, Vedado, con sala, saleta, terraza, tres dormitorios, pequeño cuarto de desahogo, baño, comedor, cocina y cuarto y baño de criados. La llave en el primer piso. Informan: M-3841 y F-6815.

VEDADO SE ALQUILA LA ESPLENdida casa Calle 14, núm. 9, «Villa Rosa», entre 9 y 11.

CALLE 15 NUMERO 508, ENTRE D. y E. Alquiler: $6500. Altos modernos: sala, saleta, comedor, 5 cuartos familia, 2 criados, dos baños familia, uno criados, cocina gas, hornillas. Agua caliente: F-3335.

SE ALQUILA: PUNTO CENTRICO del Vedado, bonito piso amueblado, hermosa vista: terraza, sala, recibidor, 3 habitaciones, baño intercalado, cocina, cuarto y servicio de criados. Informan: M-8186.

CALLE 13 NUMERO 154, ENTRE K y L, Vedado: jardín, portal, sala, comedor, 4 grandes cuartos con lavabos, baño intercalado y closets, cocina, cuarto y servicio de sirvientes, patio. Acabada de pintar. Llaves: L número 104, al doblar Informes: F-2124.

VEDADO: B. NUMERO 2, ENTRE Tercera y Quinta. Alquilo frescos y espaciosos bajos. Informes, allí.

SE ALQUILA: 14 NUMERO 261, ENtre 17 y 19: sala, antesala, comedor, 4 cuartos, baño intercalado, servicio de criados y garage. Llave en los bajos. Informes: M-9348.

SE ALQUILAN LOS HERMOSOS altos de la calle M, número 54, entre 11 y 13, en le Vedado: sala, recibidor, 6 habitaciones, baño intercalado, cocina, hall, comedor, pantry, dos terrazas y servicio de criados y garage. Informes, en los bajos.

SE ALQUILAN ALTOS MODERNOS, calle D, número 17, entre Calzada y Línea, al lado del Carmelo, 4 habitaciones. Informan en la misma de 9 a 11 y de 2 a 5.

CALLE D, NUM. 214, VEDADO, ENtre 21 y 23, se alquila casa con jardín, portal, sala, hall, cuatro habitaciones, cocina, baño, cuarto criado con servicio y patio. Puede verse. Precio: $65.00.

21, No. 454, ENTRE E y F, BAJOS Jardín, portal, 6 cuartos, 2 baños, garage, cuarto y servicios criados; la llave bodega esquina a F. Informes: Teléfono U-2381.

FOLLETIN 58

LA MILLONA

Por J. F. MUÑOZ y PABON, Pbro.

DE VENTA EN

La «Moderna Poesía», Cultural S. A.

año yo no sé cómo vamos a salir de él, porque lo que toca en la botica no entra un maravedí, sino todo fiado. ¡Y a todo esto sin la titular!

«Pues bueno: lo mismo el padre que la madre creyeron a pies juntillas tantísima caroca como esa criatura de Dios le dictaba al Esatadúo, como llamamos aquí al muchacho que le escribía las cartas, lo cual que luego se ha sabido que el que le escribía a él, ofreciéndole millones por una mina, era un hermano suyo que está de dependiente en una perfumería de Madrid, y que será un trapisondista como él y tan ladrón, porque eso es robar, y mi palabra no le ofenda, aunque bien empleado les está a ellos, porque el que roba a un ladrón tiene cien mil años de perdón, y ellos le echaron el guante para la hija, porque crea usted que esto ha sido un secuestro, creyendo que metían en la familia un virrey de México y lo que han metido es un Caroco, como le ha puesto el Notario de aquí, que todo el mundo no lo conoce ya nada más que por ese nombre.

«Pues más de tres mil duros le ha costado a él la fiesta, que los pidió prestados, según luego se ha sabido, pagaderos para cuando se casara, con un rédito atroz porque hay cada usurero por ahí, que es lo que tiene que ver, y yo no sé cómo a la gente no le da miedo de echarse en manos de esas aves de rapiña, más ladronas que el mal ladrón, porque una vez que yo debí para el título de mi hijo, perdí el sueño y por poquito me vuelvo loca de tantísimo cavilar, hasta que lo pagué. Pero lo que dirá él ¡benditos tres mil duros que se me han convertido por arte de birlibirloque en cuatro millonazos de realazos, que será lo que tomará la niña el día en que mueran sus padres! Yo, por mi parte, no se lo deseo a ninguno de los dos, aunque no pienso apesrrearme mucho el día en que se mueran, y eso que no puedo ir a un mortuorio sin hartarme de llorar, porque me acuerdo de cuando se murió mi marido, que tantísimo nos queríamos, porque matrimonio más unido, mentira, porque un piñón que hubiera de comerse el uno no se lo comía sin el otro, como que nos casamos como se casan los cristianos, por cariño y por amor; que no por cálculo, como se ha casado esta gente y así ha salido ello, porque todavía no le he dicho a usted lo principal del caso.

«Mientras estaban en el viaje de novios, empezó a recibir el padre las cuentas de los regalos que el novio le hizo a la hija. Figúrese usted, señor don Juan, los resoplidos de aquel elefante con semejantes puyazos y la que se armaría en aquella casa. ¡¡Por mor de ti!! dicen que le decía a la mujer, y se liaba con ella y le refregaba las cuentas por los hocicos, y usted perdone la expresión, y ella diciendo que ella no tenía la culpa, sino el marido que se había encandilado con no sé qué mina de «espíritu puro» que decía el muy retrapisondistísimo del pretendiente que tenía en la Habana; y refregón va y viene, y respostones y malos modos. En fin: que le pegó a la mujer una soba, como para ella sola, y a ella se le ha volado la cara de las perreces de llorar, porque ella padece de erisipela, y él también ha estado malo del disgusto, que hasta lo han tenido que sangrar y todo.

«Pues ahora se dice que el animal del padre no los quiere admitir en casa, y que tampoco quiere pasarles un tanto para vivir; pero que la madre le ha mandado por bajo cuerda para que se queden al traspaso con una botica en Almería, que va a quitar un boticario de allí que se ha puesto rico, que se va a quedar como regente, porque el Cabeza de Vaca no tiene título, porque no ha estudiado otra carrera que la carrera de marido, como dice mi compadre el notario, y vaya si la ha estudiado con aprovechamiento, aunque, mientras viva el suegro, le ha salido la criada respondona.

«Todo esto se ha sabido en el pueblo, por uno que ha venido a citarlo a juicio, por un pico que le debe, que ni el de Tenerife, porque dicen que es más tramposo que su madre; y eso está muy mal, señor don Juan, y cada uno debe atenerse a lo que tiene y no extender los pies más allá de donde alcanza la manta; pero a la gente no le entra esto en la cabeza y ahí tiene usted ya explicado esos lujos por esas calles, que son ríos de seda, y esos viajes, y esos baños, ¡mire usted baños! ¡en mi tiempo no se bañaban nada más que los que estaban malos! y esos coches, y ese regoldear de ahito todo el mundo, que luego nos extrañamos de la mano negra, y los ricos tienen la culpa, que van abofeteando a la pobreza por esas calles, que es menester ser santo para no cojer una irritación con tantísimas locuras, porque eso es una locura y de aquí no hay quien me apee ni a tres tirones.

«Conque ya lleva usted ahí, señor don Juan, todo lo que yo quería decir; porque si no se lo dijera a alguien reventaba.

«Nada le digo a usted de mi hijo, porque todas las voces que se corrieron en un principio, de que él la quería y de que si estaba en pretensiones con ella, no eran ni más ni menos que parlerías de la gente, y ni él ha pensado nunca en ella ni ese es el camino, a lo menos que yo sepa, y prueba de ello, que él ha estado impasible y como si tal cosa, durante toda la tracamondana de noviazgo, casamiento, viaje de novios y dimes y diretes y chismorreos, y yo creo que está escribiendo un libro, porque él no hace nada más que escribir, que ya tiene un montón de papeles que no le cabe en el cajón de la mesa, y ojalá sea la Novena para la Virgen de los Cautivos, que no quisiera yo morirme sin ese gusto, y quizás porque quiera darme la sorpresa, los tiene guardados bajo llave, que no he podido leer ni siquiera una letra.

«Conque para que abramos el ojo y nos fiemos de grajas peladas: yo por mí, no pienso casarme más, ni aunque me pretendiera el rey de España, que en eso estará pensando, en pretenderme a mí, más vieja que la cotonía; pero, si yo pensara en semejante locura, cada ojo había de abrir, tamaño y tan grande como los del puente de Triana, y no me había de fiar de ningún desconocido, aunque lo viera haciendo milagros en medio de la calle, porque, como dice el refrán: ¿conoces a Fulano? sí: ¿has vivido con él? no: pues entonces no lo conoces. ¡Y casarse, que es para toda la vida...! ¡Cuando le digo a usted que se me abren las carnes de sólo pensarlo, y eso que mi marido que en paz descanse, era de lo que ya no hay, porque un hombre como aquél, esos no los hace Dios nada más que de compadres, como quien dice, y no ha hecho más que dos: San José y el mío, que todavía lo estoy llorando.

«Pues sí: hoy se casa la gente como los perros; que te vi, que me gustaste, o que me conviniste: pues adelante con los faroles: y de ahí, señor don Juan, las cosas que usted sabe y yo no ignoro, y que sabe todo el mundo, porque los niños de hoy día nacen sabiendo, que da miedo de las cosas que saben las criaturas, que parece que tienen un viejo en la barriga.

«Sin más por hoy, dispense usted todas las faltas de esta carta que no serán pocas, y con recuerdos a su familia, a quien no tengo el honor de conocer, me encomiendo a sus oraciones, y me repito de usted humilde servidora, que le besa la manos con el mayor respeto,

Catalina Reyes
Viuda de Miranda.

FIN.

M.E.C.D. 2016

UN SERVICIO GRATUITO

útil y eficiente ha establecido el

DIARIO DE LA MARINA

para divulgar, aún más por medio de las carteleras que ha instalado en los portales de su edificio, la publicidad de los anuncios económicos clasificados, que aparecen diariamente en sus páginas.

DIARIO DE LA MARINA

publica más anuncios económicos que los que aparecen diariamente en todos los demás periódicos.

ALQUILERES

88 VEDADO

SE ALQUILA: CALLE 17 NUMERO 419 altos, entre 4 y 6, Vedado: 8 habitaciones, 2 baños, sala, comedor, terraza cubierta, garage, 3 cuartos de criados: $100.00. Para más informes: National City Bank.

15 Y 20 VEDADO. ALTOS, SALA, comedor, una y dos habitaciones baño y cocina. Todo moderno. Desde 20 pesos. A todas horas. Informes: F-3208

27 ESQUINA A B

Vedado. Lujosos altos compuestos de una habitación doble y dos sencillas, baño intercalado, sala, antesala, comedor, pantry, cocina, dos habitaciones y servicios para criados. Tiene patio, terraza, balcón corrido y garage. Informan M-1454.

CALLE N. NUMERO 108, ENTRE LInea y 17, Vedado. Se alquila amplia y cómoda casa, tipo chalet: jardín, portal, sala, comedor cuatro habitaciones, cuarto y servicio de criados. Llaves en la misma. Renta $45.00. Informes: Obispo 16.

N. NUMERO 98, ENTRE SAN LAzaro y Jovellar: sala, saleta, comedor, tres cuartos. Informan: Cerro 532. Telf. I-7048. La llave en la misma. Precio: $40.00.

89 CERRO y PALATINO

MORENO 21, CERRO

Entre San Carlos y San Cristóbal, cerca de tranvías y guaguas, casa con cuatro cuartos: $20.00. Dueño: Telf. M-3576.

PRIMELLES 57, DOS CUADRAS CALzada, hermosa y ventilada casa: sala, salón, comedor, hall, cuatro habitaciones, baño moderno, cuarto y servicio de criados. Alquiler barato. Abierta, de 2 a 5.

SE ALQUILA: PRIMELLES 31, CErro, cerca paradero: portal, sala, saleta espaciosas, tres cuartos grandes, saleta al fondo, servicios modernos, patio y traspatio, frutales: $33.00. Puede verse, de 2 a 6.

ALQUILO LA HERMOSA CASA DOminguez 2, Cerro, propia para dos familias. Informan FO-7674.

SE ALQUILA AMPLIO PISO ALTO, en Lombillo número 2, muy próximo a la Calzada del Cerro. Tiene sala, saleta, cinco habitaciones, cocina y dos servicios. Informan: Telfs. I-5078 e I-6957.

90 MARIANAO y sus REPARTOS

MARIANAO, CERCA DEL HIPODROmo reparto Loma Llave, calle San José 83, se alquila hermosa casa con jardín, portal, sala, 3 habitciones, baño intercalado, comedor, patio y traspatio. La llave enfrente «Villa Catalina».

SE ALQUILA EN 60 PESOS, CALLE 10, entre 6 y 7, Ampliación de Almendares, compuesta de sala, saleta, 4 cuartos, garage, jardín, cuarto de criados. Informes: Monte 15, Telf. A-8680.

ALQUILO MAGNIFICA RESIDENcia decorada con buen gusto Avenida 6 entre 1 y 2, «Villa Mercedes»: Jardín, portal, recibidor, hall, 4 habitaciones, baño intercalado, comedor al fondo, 9 metros ancho, pantry, cocina, terraza, garage 2 máquinas, 2 cuartos criados con servicios. Patio fuente y servicios. Leyte-Vidal. M-2272. $75.00.

SE ALQUILA

Los altos de un chalet de lujo, amueblado o sin muebles, en Avenida 11, calle 10, Ampliación de Almendares: sala, biblioteca, estudio, dormitorio, baño con piscina, comedor, bar, dos terrazas, calentador eléctrico, garage. Informes en la misma, de 9 a 12 m., y de 2 a 6 p. m.

REPARTO ALMENDARES. CALLE 9 Nro. 20, entre 16 y 18, 3 habitaciones y altos. Panadería «la de Aguiar». 5 habitaciones $20. Informan en la misma.

CHALET DE DOS PLANTAS PARA dos familias, Avenida Séptima esquina calle 8, Ampliación de Buenavista. La llave enfrente. Informan en Stinhart número 25 esquina a Domínguez, Marianao. Doctor Luis, de 1 a 5 pasado meridiano.

CALLE 28 ENTRE 7a Y 9a, (Miramar). Portal, vestíbulo, gabinete, sala, comedor, pantry, cocina, habitaciones y servicios criados y chaffer. Tres grandes habitaciones altas, baño, hall, dos terrazas. Acabadas fabricar, lujosos detalles. Facilidades de pago. Informes: F-3308

91 J. DEL MONTE Y LA VIBORA

MARQUES DE LA TORRES 63

Entre Mangos y Quiroga, loma de la Iglesia de Jesús del Monte, lugar alto, saludable, casa con tres cuartos, una cuadra tranvías y guaguas: 20 pesos. Dueño: Telf. M-3576.

EN LA CALLE DOLORES ENTRE Cocos y Encarnación, una casa portal, sala, comedor, dos cuartos, baño intercalado, cocina agua caliente y fría. Informan Teléfono I-7262.

ALQUILERES

91 J. DEL MONTE Y LA VIBORA

MANGOS 3, ALTOS, ALQUILO PROximo Calzada, sala, saleta, cuatro cuartos, dos baños, 35 pesos. Teléfono FO-3871 llave los bajos.

MILAGROS Y JOSE A. SACO, BOnito chalet esquina, sala, saleta, cuatro cuartos, buen baño, cocina, garage, cuarto alto para choffer y servicio criados. Precio: $4,000, verlo de 3 a 5.

ALQUILO CASA COMODA Y DE una situación inmejorable, Calzada Jesús del Monte 916 (moderno) entre Luz y Pocito. Llave e informes altos del lado, el 920.

PROXIMA A DESOCUPARSE, EN Patrocinio y D-Strampes, casa con sala, hall, tres habitaciones y espléndido baño, comedor al fondo y servicio de criados. Informan en la misma.

CASA HERMOSAMENTE DECORADA se alquila en Calzada Diez de Octubre esquina a Santa Beatriz, y al Paradero del Ferrocarril. Sala, dos amplias habitaciones, baño de colores intercalado, comedor, cocina, pantry, servicio de criados, patio, traspatio, portal y jardín. Informes Teléfono: F-6892. La llave al lado.

CORTINA, 4; CASA DE 3|4; $35.00. Oeste 105, casi esquina a Luis Estévez, de 2|4; $23.00. Informan Monte 481, altos, derecha, cerca de Tejas.

ALQUILO EN LA VIBORA CHALET calle Libertad 23 entre O-Farrill y Antonio Saco, jardín, portal, sala, tres cuartos, baño, comedor cocina, cuartos criados y servicio y garage. Informan en la misma.

SE ALQUILA EN COLINA ESQUINA a San Luis, casita con terreno para cría o siembra. $12.00. Informan en la misma. M-7111.

SE ALQUILAN MODERNOS ALTOS esquina con tres cuartos, sala, comedor, buen baño para familia de orden y con referencias, calle Goicuría esquina a Luís Estévez. Informan en mismo de 11 a 4.

SE ALQUILA: LUZ CABALLERO 571, entre Avenida de Acosta y O-Farrill: jardín, portal, sala, comedor, dos cuartos grandes, baño completo. Precio: 22 pesos. Telf. I-3043. Llave en el núm. 575.

ALQUILO: DIEZ DE OCTUBRE 1258 esquina a Vista Alegre, bajos: portal, sala, recibidor, 3 cuartos, baño intercalado, comedor al fondo, cocina, servicio de criados. Llaves en el 1217, (lado Correo).

EN EL PARQUE DE LA LOMA DEL Mazo, con vista espléndida a la Habana, se alquila hermoso chalet propio para familia de gusto, tiene sala, comedor, hall, terraza, 2 baños 6 habitaciones, cocina, pantry, 2 habitaciones y servicio criados, garage y hermoso jardín. Informan: Teléfono I-5482. La llave en la casa del lado.

SE ALQUILAN EN $40.00 LOS BAjos de San Mariano 106 entre Felipe Poey y Heredia, Víbora, Informan en los altos.

92 STOS. SUAREZ y MENDOZA

SE ALQUILA EN SANTOS SUAREZ una cuadra tranvías y guaguas, casa moderna, garage, portal, sala, 3|4 comedor al fondo, baño intercalado servicio criados, etc. $34.00. Zapotes 224, casi esquina a Serrano. Informes en la misma.

LACRET 607, ALQUILO ALTOS MOdernos, recibidor, sala, comedor, 3 cuartos, hall, cocina, baño completo, cuarto y baño criado; llave carnicería. Infomes Teléfono I-3519.

SANTA EMILIA Y DOLORES: ALtos modernos, 3 cuartos, baño completo; llave en la bodega.

ALQUILO CASA: JARDIN, PORTAL, sala, tres cuartos, comedor baño de primera. Gran situación: Estrada Palma 219, entre Mayía Rodríguez y Sola. Santos Suárez: $32.00.

$23.00 ALQUILO MODERNOS ALtos esquina Paz y Línea, próximo fábricas «Candado», «Estrella» y «Ambrosia», exijo sólidas garantías Detalles Maximino Martínez, teléfono I-3173.

93 LUYANO

SE ALQUILA UNA CASA EN EL primer piso alto, de 3 posiciones, con servicios completos y patiecito, también un apartamento. Compromiso No. 7, entre Rosa Enrique y Blanquizal, Luyanó.

SE ALQUILAN LOS MODERNOS altos de Teresa Blanco número 14, esquina a Infanzón: sala, comedor, 3 cuartos, baño completo, agua caliente: $25.00. Informes: Bautista, Infanzón y Teresa Blanco, carnicería.

94 LAWTON y BATISTA

SE ALQUILA $30. PORVENIR Nro. 2, casi esquina a Dolores, Reparto Lawton: portal, sala, 2 cuartos, baño intercalado, comedor al fondo, servicio criados y garage. Martínez, O-Reilly 23 A-6951

ALTOS MODERNOS: SALA, COMEdor, dos habitaciones, baño intercalado, calentador. Tranvías y guaguas a la puerta. Precio: $17.00. B. y Catorce, Lawton.

95 ARROYO APOLO Y CALABAZAR

RADIO: EN $19 VENDO UN R. C. V. Victor modelo R 32 magnífico, Maloja 201 altos esquina Oquendo.

98 ALQUILERES VARIOS

SE ALQUILA UNA COCINA CON SU salón y mesas propia para un cocinero que quiera dedicarse a servir comidas y establecer el negocio de cantina, mucha barriada; también en el mismo lugar se alquila vidriera para billetes. Véase al dueño de 6 a 9 pasado meridiano, Cafe Cuba y Cuarteles.

SE SOLICITAN

99 SOLICITUD DE ALQUILERES

SE SOLICITA PARA MATRIMONIO solo, dos habitaciones en el Vedado, casa particular y de estricta moralidad se dan y piden referencias, que estén comprendidas entre las calles Paseo a 14 y de 17 á 5. Telf. F-6050

SOLICITO CHALET LUJOSO AMUEblado en Vedado de Paseo a Malecón, no menos 5 habitaciones, tres baños. Diríjase por escrito a Sr. Oliva. Línea Nro. 907.

101 PERDIDAS

PERDIDA: SE GRATIFICARA A quien entregue en Aguiar 71, Departamento 401 o en I, esquina a 13, Vedado, una cartera extraviada conteniendo anotaciones sin valor. Isidoro Benavides.

PERRO EXTRAVIADO SE GRATIficará al que devuelva uno tipo Chihuahua color canela con collar de cuero y chapa Nro 211,686. Responde por «Bovi», a calle 16 entre B y C. Reparto Almendares teléfono FO-2961

108 AGENCIAS DE COLOCACIONES

«LA MATANCERA»: A-7740

Servimos rápidamente: criadas, cocineras y choferes. Toda clase de servidumbre y empleados de ambos sexos, con referencias. Sol número 111, entre Egido y Villegas.

«LA HABANERA»: U-1880

Servimos con referencias, criadas, cocineras, manejadoras, mensajeros y toda clase de servidumbres de ambos sexos. Neptuno 255 esquina a Espada. U-1880.

«LA ORIENTAL» U-5388

Servimos con personal escogidos y referencias, criadas, cocineras, manejadoras, mensajeros y toda clase de servidumbre de ambos sexos, extranjeros y del país. San Rafael 118, entre Escobar y Gervasio. U-5388

SE SOLICITAN

108 AGENCIAS DE COLOCACIONES

AGENCIA BEERS: M-7730

Cuandò salga de la misa de La Catedral, recuerde que esta bien montada oficina tiene siempre lista completa de buen personal, tanto doméstico como para oficina, con referencias investigadas. San Ignacio 16, frente a La Catedral. (Desde 1906).

103 CRIADAS y CRIADOS

SE SOLICITA CRIADA ESPAÑOLA para todo, cuatro de familia, dormir en su casa, que sea limpia y honrada, diez pesos. Buen trato. Infanta Nro. 134 apartamento Nro. 6 segundo piso. De 1 a 3 p.m.

SE NECESITA UNA MUCHACHA con referencias, en Gloria 6, altos, para los quehaceres en casa de corta familia y duerma en la colocación.

SE SOLICITA UNA MUCHACHA española para ayudar a la limpieza y a servir la mesa. Que sepa zurcir y algo de costura. Tiene que traer referencias. Sueldo: $15.00 y ropa limpia. De 10 a 12 y de 2 a 4. Línea No. 507, entre D. y Baños, Vedado.

SE SOLICITA PARA SERVIR A UNA señora sola de edad, una criada de color, acostumbrada a servir y que tenga recomendaciones. Llamar al teléfono A5-1182.

SE SOLICITA EN BELASCOAIN 95 tercer piso para un matrimonio con un niño, una española para cocinar y limpiar, sueldo: doce pesos.

SE SOLICITA UNA MUCHACHA, con referencias, para limpiar y cuidar una niña: $10.00 y uniformes. Monte número 79, primer piso, entrada por Revillagigedo.

SE SOLICITA UNA SIRVIENTA DE color, para todo el servicio de un matrimonio. Ha de saber cocinar bien y traer referencias. Avenida Primera entre 24 y 26, Miramar. Telf. FO-1277.

SE SOLICITA UNA CRIADA DE manos tiene que dormir, 10 de Octubre 1010 entre Luís Estévez y Estrada Palma bajos después de las nueve.

SOLICITO COCINERA ESPAÑOLA, joven corta familia, sueldo 15 pesos E y 19 Nro. 419 Vedado.

SE SOLICITA EN SALUD NUMERO 53, altos, una criada peninsular, para la limpieza y cocinar a corta familia. Tiene que dar referencias y dormir en la colocacin. Sueldo: 15 pesos.

SE SOLICITA UNA CRIADA PARA los quehaceres de una casa: $6.00. San Nicolás 46, bajos.

104 COCINERAS y COCINEROS

SOLICITO JOVEN ESPAÑOLA O DE color para cocinar y limpiar. Tres de familia. Referencias. Sueldo: $15. Avenida 6a entre 10 y 11, Ampliación Almendares. Casa rosada. Teléfono: FO-1371

SE SOLICITA MUCHACHA ASTURiana o castellana para cocinar y demás quehaceres de la casa. Llame al teléfono M-3859, de 11 a 2. Inútil sin buenas referencias.

SOLICITO BUENA COCINERA Y criada, formales y estables. Sin pretensiones. Calle 13, No. 405, bajos, entre F y G, Vedado.

SE SOLICITA JOVEN COCINERA blanca. Para dos personas. Tiene que ayudar poco limpieza. Prado 62 bajos, esquina a Colón. Moryss.

SE SOLICITA UNA ESPAÑOLA, DE mediana edad, para cocinar y limpiar. Que tenga referencias. Sueldo: $15.00. Calle 10 número 408, entre 17 y 19, Vedado.

SOLICITO JOVEN ESPAÑOLA, O DE color, para cocinar y limpiar a tres de familia. Referencias. Sueldo: 15 pesos. Avenida Sexta entre 10 y 11, Ampliación de Almendares, casa rosada. Telf. FO-5371.

SE SOLICITA UNA COCINERA UE duerma en la colocación y sepa cumplir con sus obligaciones. Perseverancia esquina a Malecón. Telf. M-2989

SE SOLICITA MUCHACHA ESPAñola, que sepa algo de cocina y ayudar a los quehaceres de corta familia, casa chica. Sueldo: 15 pesos. K. número 310 entre 17 y 19, bajos. Que duerma en la colocación.

SE SOLICITA UNA JOVEN ESPAñola cocinera repostera en Aguiar 94 altos. Sueldo $15. Si no tiene referencias no se presente.

105 MANEJADORAS

SE SOLICITA MANEJADORA INglesa con referencias. Calle Avenida 14, entre 1a. y 3ra., Reparto Miramar.

SE SOLICITA UNA MANEJADORA, blanca o parda, para un niño de 5 años. Debe traer buenas referencias. Calle Concepción 295, entre 12 y 13, reparto Lawton.

SE SOLICITA MANEJADORA HABLE inglés correctamente, para niña 9 años que va colegio. Dormir en el acomodo. Calle 15, esquina Baños, Vedado, casa rosada.

SOLICITO MANEJADORA NO MAyor de 20 años formal y limpia, que haga todos los quehaceres. Referencias. Santa Irene 117, moderno.

110 LAVANDERAS

SE SOLICITA UNA LAVANDERA O lavandero para lavar en la casa; tiene que lavar driles y todo; muy buen sueldo; es inútil presentarse sin buenas referencias. Calle 11, esquina 4. No. 809.

112 JARDINEROS

SE SOLICITA UN TRABAJADOR DE campo, que entienda de jardín y animales, para finca de recreo, con referencias. Línea 260, de 8 a 9 de la mañana.

114 AGENTES y VENDEDORES

SOLICITAMOS VENDEDORES PAra el exquisito y purísimo vino Orotavi, fabricado de fruta bomba madurada en la mata. Pídalo a José Caamaño, Morro y Refugio. A-7729

CASA FRANCESA ESPECIALIZAda en la fabricación de aguardientes concentrados (bonificadores) para amelioración de los alcoholes, pide agente activo y bien introducido en el mercado cubano. Escribir a Bouery, 53 Rue la Bruyere, París IXe.

¿QUIERE SACAR UN BUEN SUELdo mensual? Visite o escriba a la Compañía de inversiones «El Sol de Cuba», en la Manzana de Gómez, departamentos 247-248, teléfono M-9774, apartado 1245. Solicitamos Agentes de ambos sexos en toda la república.

CASA IMPORTADORA DE ARticulos de quincalla y novedades solicita representante exclusivo para la provincia de Camagüey. Se solicitan referencias. Escriba a «W. W.» RIARIO DE LA MARINA, Anuncios Clasificados.

CALZADO A PLAZOS

Nuevo plan de ventas del fabricante al consumidor. Atractivos estilos para caballeros y niños. Elegantes, cómodos, económicos. Pagos a razón de 50 cts. semanales. Pida catálogos. (Solicitamos agentes en toda la Isla). S. R. Vega y Compañía, Compostela número 57. Telf. M-4576, Habana.

SOLICITAMOS AGENTES AMBOS sexos interior solamente, ;venta esmalte para uñas, 3 tonos. Para informes enviar un sello rojo. E. García Salazar. R. de Cárdenas 36 A, Guanabacoa.

SE SOLICITAN

114 AGENTES y VENDEDORES

GANE $10.00 O $15.00 DIARIOS Para emplearlos en compañía americana, se necesitan varios hombres en las provincias de Matanzas y Santa Clara. Que sean mayores de edad y aporten la garantía necesaria. American Products Co., Muralla 98, departamentos 108 y 109.

115 OFICINISTAS

NECESITO UN JOVEN O UNA JOven para ayudante oficina $20 para empezar y una dependienta, entienda inglés, $30. También necesito un criado y un chauffeur $25. Compostela 58, agencia.

SE SOLICITAN TAQUIGRAFOS Y mecanógrafos. Magnífica retribución. San Lázaro 500.

116 SOCIOS

SOLICITO SOCIO CON $10,000 PAra un gran comercio de ferretería o comanditario. La ferretería es una de las mejores de esta capital. Para tratar pase por Chacón 23, señor Quintana. Horas: de 10 a 12 y de 3 a 5 pasado meridiano.

117 SOLICITUDES VARIAS

FAMILIA HONORABLE, DESEA TOmar los servicios de una señora blanca que duerma en la colocación para todo el servicio, que sepa lavar, cocinar, limpiar y recibir llamadas del teléfono; es requisito dar referencias. Dirección por escrito al apartado de correos número 2508.

NECESITO ALGUNOS HOMBRES Y mujeres, mayores de edad, que residan en esta ciudad y sepan las cuatro reglas de la Aritmética, para emplearlos en Compañía americana. Los que sean admitidos obtendrán empleo permanente, bien retribuído. Preguntar por Mr. Frank, en Bernaza número 3, frente al parque Albear, entrada por la «Real Silk», a las once de la mañana, (hora inglesa).

SE OFRECEN

118 CRIADAS y CRIADOS

SE COLOCA UNA MUCHACHA DE color de criada de mano, tiene referencias y pretensiones de sueldo, teléfono F-4669 llamar después de las 8 a 11.

DESEA COLOCARSE CRIADO DE mano peninsular experimentado en todo servicio fino, trabajador y con esmeradas referencias de buenas casas. Teléfono M-1959

SE DESEA COLOCAR UNA MUCHAcha del campo sabe cumplir, para criada de manos, el mínimo de 12 pesos se prefiere en el Vedado, dirección: calle I 512 entre 21 y 23, Vedado.

DESEA COLOCARSE BUENA COCInera repostera española tiene buenas referencias. Duerme fuera, teléfono U-6693

ON ENGLISH SPEAKING COLORED Girl seaks position as nurse are maid love children and willing to work out of city have reference Call F-2850.

JOVEN ESPAÑOLA DESEA COLOcarse para cuartos o comedor; sabe su obligación; también lava y plancha ropa fina; tiene quien la recomiende. Informan Línea 150. Teléfono F-3315.

DESEA COLOCARSE UNA BUENA criada de mano con buenas referencias; también se coloca de manejadora. Informe: Herrera, 5ta., esquina 10, Vedado. F-3019.

DESEA COLOCARSE UNA JOVEN española de criada de cuartos o de manos no le importa salir al interior. Tiene referencias. Teléfono U-6876.

SE OFRECE UN JOVEN PARA CRIAdo de manos en casa particular o de comercio; tiene referencias. Informan: F-4394.

DESEA COLOCARSE UNA ESPAÑOla para cuartos, sabe coser; tiene buenas referencias. Teléfono A5 4092.

ESPAÑOLA: DESEA COLOCARSE para criada o para cocinar y limpiar casa chica, o matrimonio solo, o corta familia; tiene buenas recomendaciones. Teléfono F-6204.

SE OFRECE UNA MUCHACHA DE color para criada de mano no le importa dormir, fuera en Laguna 60, letra E. habitación 33.

SE OFRECE UNA JOVEN DE COLOR de 30 años para limpiar; no menos de 15 pesos; sabe cumplir; tiene recomendación. Calzada Cerro 521, Apartamento 14, altos, próximo a Tejas.

SE DESEA COLOCAR UNA MUCHAcha española para criada de mano, prefiere corta familia, está acostumbrada a trabajo fino; sale a los repartos y tiene buenas refeencias. Teléfono F-5084.

SE OFRECE JAPONESA DE CRIADA de cuartos y demás quehaceres, tiene referencias; llame Teléf. FO-1200.

SE COLOCA UN ESPAÑOL MEDIAna edad, para la limpieza, ayudante cocina u otros quehaceres; conoce bien el trabajo; tiene muy buenas referencias y también va al campo. Es formal y de confianza. Informan Teléfono M-3225.

SE DESEA COLOCAR UNA MUCHAcha española para criada de mano, sabe servir mesa, cumplidora en su trabajo; va a los repartos, con buen sueldo. Tiene buenas referencias. Teléfono F-6261.

ESPAÑOLA SE COLOCA EN CASA de moralidad, para cuartos y coser, cose y corta por figurín; no le importa servir mesa, si es casa de moralidad; no le importa ir al campo. Teléfono F-4541.

SE OFRECE MUCHACHO JOVEN para criado de mano, para segundo criado o camarero. Conoce de bodega y cocina. Informes: M-1149.

ESPAÑOLA DESEA COLOCARSE DE criada de manos, es formal y trabajadora; tiene buenas referencias. Teléfono U-6714.

SE DESEA COLOCAR UNA MUCHAcha española para criada de manos o cuartos; tiene buenas referencias. Teléfono F-5115.

SE DESEA COLOCAR UNA BUENA criada de manos con referencias; no le importa manejar. F-3164. Paseo 8, entre 5 y Calzada, Vedado.

DESEA COLOCARSE UNA MUCHAcha española de criada de manos o cuartos. Informan: U-2647.

DESEA COLOCARSE MUCHACHA blanca, de criada de manos y ayudar quehaceres casa chiquita. Teléfono M-9436.

SE DESEA COLOCAR UNA JOVEN española de criada de manos o para cocinar y limpiar, a matrimonio solo, tiene referencias; sabe cumplir su obligación. Teléfono F-6079.

SE OFRECE UNA ESPAÑOLA, PARA criada de mano, es seria y trabajadora. Sabe cumplir con su obligación y sale al campo: M-5225.

SE OFRECE MUCHACHA BLANCA, para criada de cuartos o comedor, con buena presencia y referencias inmejorable, duerme en el acomodo y sale a los repartos. Aguila 231. Telf. M-1149.

SE OFRECE UN BUEN CRIADO, sabe servir mesa. También sabe de jardín. Aguila 231: M-1149.

SE DESEA COLOCAR UNA JOVEN española de criada de mano o de cuartos, desea casa de moralidad. Teléfono I-6019

SE DESEA COLOCAR UN CRIADO del campo cocinar y limpiar, lava, plancha, criado jardín, quiere ir a los repartos. Sabe cumplir con su obligación Telf. F-5455. Carnicería.

SE DESEA COLOCAR UNA MUCHAcha española, de cuartos o de comedor; es lipia y trabajadora, tiene referencias; también desea colocarse una española de cocinera, sabe cocinar bien, es limpia y trabajadora, es repostera; tiene referencias. FO-2628.

DESEA COLOCARSE UNA JOVEN española, de criada en casa seria; es práctica en el servicio fino, tiene referencias. Teléfono FO-1733.

SE OFRECEN

118 CRIADAS y CRIADOS

SE DESEA COLOCAR JOVEN ESpañola para cocinar solo o limpiar por horas, no duerme en el trabajo tiene buenas referencias. Teléfono: M-4035

SE DESEA COLOCAR UNA SEÑORA española para criada o manejadora, sabe de cocina y algo de repostería; no tiene inconveniente de salir al interior; es sola; es muy limpia; lo mismo personal que en su trabajo; tiene buenas referencias. Teléfono A5-5821.

DESEA COLOCARSE UNA JOVEN española para criada de manos, sabe zurcir, no le importa ir al campo. Informan M-4248.

SE DESEA COLOCAR UNA MUCHAcha española de mediana edad, para criada de manos o de cuartos; tiene buenas referencias. F-6090.

JOVEN ESPAÑOL DESEA COLOCARse de criado de manos o trabajo análogo; tiene buenas referencias. Teléfono F-6244.

DESEA COLOCARSE JOVEN ESPAñol, de criado de manos o en otro trabajo; sirve a la rusa; tiene referencias. Teléfono A5-0262.

SE DESEA COLOCAR UNA ESPAÑOla, para criada de mano, cocinar y ayudar a la limpieza, o de manejadora. Sueldo: $15.00 en adelante, va a las afueras. Viajes pagos. Informan: M-5420.

SE OFRECE UNA JOVENCITA DEL campo, para quehaceres de una casa chica, o para manejar. Que sea casa de moralidad. Telf. F-4923.

SE DESEA COLOCAR UNA ESPAÑOla para criada de manos o cuartos teléfono M-7843.

SE DESEA COLOCAR UNA JOVEN española, para criada de mano, criada de cuartos o para manejar niños de corta edad. Tiene referencias. Telf. F-3210.

SE DESEA COLOCAR UNA CRIADA de color, joven, no menos de 12 o 10 pesos. Desea buen trato y prefiere el Vedado o Habana. Llamar: Telf. U-2564.

SE OFRECE MUCHACHA ESPAÑOla, para criada de mano o para cuartos. Tiene buenas referencias y desea casa de moralidad. Informan: Economía número 18. Telf. M-4206.

SE DESEA COLOCAR UNA ESPAñola, por horas. Sabe trabajar y tiene referencias. Telf. U-6682.

SE DESEA COLOCAR UNA JOVEN española, para cuartos o comedor. Sabe servir bien la mesa y lleva tiempo en el país. Tiene buenas referencias. Telf. U-5828.

SE OFRECE UN JOVEN ESPAÑOL de criado de mano. Tiene referencias. Telf. M-4167.

SE DESEA COLOCAR ESPAÑOLA para criada de mano, o para cocinar y limpiar corta familia, no le importa salir a los repartos, tiene buenas referencias. Informan: Obispo Nro. 67

SE OFRECE UN JOVEN DE COLOR para criado de mano o ayudante de cocina, o mensajero con las referencias que deseen. Telf. F-6150.

M-7041, SE DESEA COLOCAR UNA española para criada de mano o cuartos, pretende ganar 15 pesos, es formal y trabajadora.

SE DESEA COLOCAR UNA JOVEN señorita española, para cocinera o criada de manos. Informan teléfono: I-6265 o en la calle Prensa Nro. 5 entre San Cristóbal y la Calzada, departamento 3.

SE OFRECE UNA MUCHACHA DE color para criada de cuartos, sabe cortar y coser tiene buenas referencias. Calle 4 núm. 562, entre 23 y 25. Teléfono F-6255

SE DESEA COLOCAR UNA ESPAñola, para criada de mano o habitaciones, lava y plancha. Es seria y formal. Telf. M-9683.

SE DESEA COLOCAR UNA MUCHAcha española de criada de manos, menos de 15 pesos no moleste, sabe su obligación. F-6033

SE DESEA COLOCAR UNA JOVEN española para criada de cuartos o comedor, sabe servir a la rusa, sabe coser bien, tiene buenas referencias lo mismo de americanos, entiende un poco de cocina. San Nicolás 243.

SE DESEA COLOCAR UNA MUCHAcha para criada de cuartos. O para limpiar corta familia. Sabe cumplir con su deber, tiene referencias de donde trabajó, no menos de 15 pesos. Informan teléfono F-3306

SE OFRECE UNA MUCHACHA DEL campo de 25 a 30 años para criada de mano o cocinar y limpiar a matrimonio solo. Informan M-7014.

SE OFRECE BUEN CRIADO MEdiana edad, camarero, limpieza oficinas departamentos consultorio médico o limpieza por horas, cualquier trabajo, pocas pretensiones, excelentes referencias. Telf. M-5600

DESEA COLOCARSE MUCHACHA española de criada de mano, sabe servir la mesa. tiene referencias desea corta familia, no le importa salir a los repartos, Teléfono XO-1185.

SE DESEA COLOCAR UNA ESPAñola, de criada de mano o de cuartos, sabe coser. Tiene buenas referencias. Llame: A-9763.

SE DESEA COLOCAR UNA JOVEN cubana, blanca, con instrucción, para el comercio o industria, o zurcir en tintorería, etc. Telf. M-3596.

SE DESEA COLOCAR UNA BUENA criada de mano o para cuartos. También sabe de maneajdora. Tiene referencias y duerme o no en la colocación. Telf. M-3339.

SE DESEA COLOCAR UNA JOVEN española, de criada de mano o de cuartos. Desea casa de moralidad. Telf. I-6019.

BUEN CRIADO DE MANO, JOVEN, español, desea colocarse, es muy trabajador y muy práctico en todo cumplimiento. Tiene muy buenas recomendaciones de donde ha trabajado tres años. Sabe servir bien la mesa a la rusa ha estado con muy buenas familias. Está acostumbrado en todo, en esmerado servicio. Informan: Telf. A-9775.

SE OFRECE JOVEN ESPAÑOLA PAra los quehaceres de corta familia, tiene referencias. Soledad Nro. 18, entre Neptuno y San Miguel.

SE DESEA COLOCAR UNA SEÑORA de mediana edad para matrimonio o manejadora o de cuartos, teléfono: F-6266

SE OFRECE JOVEN PARA CRIADA de cuartos o maneadora, tiene referencias. Porvenir 13 Habana, Rosa Pérez.

SE DESEA COLOCAR UNA JOVEN española para los quehaceres de una casa. Tiene referencias. Amargura 86, Teléfono M-4401.

SE DESEA COLOCAR UNA MUCHAcha del campo para limpiar o criada de cuarto, tiene referencias, desea buen trato. Teléfono F-7205.

UNA MUCHACHA ESPAÑOLA SE desea colocar de criada de mano o de cuártos, es formal y trabajadora, no se coloca por menos de 18 pesos. Tiene referencias. Telf. F-6018

SE DESEA COLOCAR UNA ESPAñola para comedor o para cuartos, tiene referencias, teléfono I-3249 llame después de las 8 de la mañana.

UNA ESPAÑOLA DESEA COLOCARse e n casa tranquila, si es para corta familia para todo, si no para la limpieza. Informan San Lázaro 57, altos, al lado de la bodega.

SE DESEA COLOCAR UNA JOVEN española para criada de manos o de cuartos, o para un matrimonio solo, cocinar y limpiar. Tiene buenas referencias. U-6219

SE DESEA COLOCAR UN JOVEN cubano para criado de manos. Tiene referencias. Teléfono M-7554.

SE DESEA COLOCAR UNA JOVEN para criada de mano, entiende algo de costura. Telf. A7977.

SE OFRECE JOVEN CUBANO PAra criado de mano, tiene referencias Teléfono F-3854.

SE OFRECEN

118 CRIADAS y CRIADOS

ESPAÑOLA DESEA COLOCARSE DE criada de manos, es formal y trabajadora, tiene buenas referencias. Telf. U-7078.

SE DESEA COLOCAR UNA MUCHAcha para criada de mano o manejadora, blanca, tiene referencias. Teléfono F-6225.

DESEA COLOCARSE JOVEN CUBAno, para criado de mano, limpieza o trabajo análogo, tiene referencias. Informan F-3262, bodega.

DESEA COLOCARSE UNA JOVEN del país, blanca, para criada de manos, cuartos o comedor, tiene referencias. Telf. F-7032.

SE OFRECE UN JOVEN DEL CAMpo, honrado, para camarero, sirviente o criado de mano, referencias esmeradas. Telf. U-6755.

SE DESEA COLOCAR UNA ESPAÑOla para cuartos o comedor, sabe servir a la rusa, tiene referencias. F-6234.

SE OFRECE UNA JOVEN DEL país para el servicio de un matrimonio o para una sola cosa: Informan teléfono U-6944.

SE DESEA COLOCAR UNA JOVEN española de criada de manos o de comedor, es formal y trabajadora, tiene buenas referencias y sabe cumplir con su obligación. Infórmese por el teléfono F-5712.

SE OFRECE UNA MUCHACHA FIna española para cuartos y costura, con muy buenas referencias. Teléfono M-1331.

SE OFRECE ESPAÑOLA ACOSTUMbrada a servicio fino y a viajar, entiende francés y sabe coser, con título de corte, no poco sueldo. Excelentes referencias. Telf. F-2991.

SE DESEA COLOCAR UNA MUCHAcha española, para criada de mano, o cocinar y limpiar a para un matrimonio. Informes: Telf. A5-5802.

SE SOLICITA UNA CRIADA BLANca, que entienda de cocina, para un matrimonio solo. No duerme en la colocación. Telf. M-7596.

SE DESEA COLOCAR UNA MUchacha de criada de manos o manejadora. Espada número 4. Teléfono U-2667.

DESEA COLOCARSE UNA JOVEN de color para criada o manejar; sabe cumplir con su obligación y quiere casa formal, tiene refrencias. Informan F-7261.

SE DESEA COLOCAR JOVEN ESpañola para criada de manos o de cuartos, sabe coser un poco, sirve bien a la rusa, también se coloca por horas, tiene buenas referencias y prefiere los repartos. No duerme en la colocación. Llamen al Telf. FO-2716.

UNA SE:ORA SOLA SE OFRECE como dama de compañía y ayudar en alguna ocupación de la casa, teléfono A-7095.

SE DESEA COLOCAR URA JOVEN blanca de criada o manejadora, F-7232.

SE DESEA COLOCAR UNA MUCHAcha española para criada de manos tiene buenas referencias. Informan en Cienfuegos Nro. 40. Telf. M-7853.

DESEA COLOCARSE UNA MUCHAcha española para criada de manos o cuarto, es formal y cumplidora, tiene referencia. U-5470.

119 COCINERAS y COCINEROS

COCINERO CHINO, COCINA A LA criolla y española, repostero. Informes: Salud Nro. 5 altos, tiene buenas referencias. Teléfono M-4503.

SE DESEA COLOCAR UNA ESPAñola de cocinera. Sabe hacer dulces, es formal y cumplidora. Tiene referencias. Lo mismo con plaza que sin ella. Teléfono M-4363. Tintorería, Habana entre Sol y Luz.

SE OFRECE UN COCINERO Y REpostero valenciano, de mediana edad, sin pretensiones, para casa particular o comercio. Cocina española, francesa y americana, hace pastelería y repostería. Tiene referencias y sale al campo. Informes: Lamparilla y Villegas, bodega. Telf. M-5172.

COCINERA REPOSTERA ESPAÑOLA desea colocarse, es seria, sabe cumplir disponer y presentar bien la comida, no menos de quince pesos. Teléfono M-6555

SE OFRECE BUEN COCINERO CHIno repostero cocina criolla, española y americana, tiene muchos años práctica en la cocina. Informan llamar por teléfono M-4568, tiene buenas referencias.

SE DESEA COLOCAR COCINERA repostera, cocina criolla y española, es trabajadora, ayuda algo la limpieza. No pone mesa. Informan: M-4235.

SE DESEA COLOCAR UNA ESPAñola para cocinar o limpiar, sabe de repostería, tiene buenas referencias Informan en Misión Nro. 15 altos de la bodega. Telf. A-8058.

SE OFRECE UNA MUCHACHA CUbana para cocinar, sabe sus deberes, tiene buenas referencias. Para informes. teléfono A5-5371.

SE DESEA COLOCAR MUCHACHA para cocinar, limpiar y manejar con buenas referencias. FO-3202. Pasaje A entre 7 y 8, Buenavista.

MAESTRO COCINERO REPOSTERO pastelero, se coloca, asiado y cumplidor; cocina a la española y criolla ha trabajado en el campo, y buena sazón. A-7974.

SE OFRECE UNA BUENA COCINEra con magníficas referencias. Informa: Herrera, 5ta, 110, esquina 10. Vedado. F-3019.

JOVEN ESPAÑOLA SE OFRECE PAra cocinar, sabe cumplir con la obligación, no duerme en la colocación, no me importa hacer algo de limpieza, siendo corta familia. Buenas referencias. F-5058. F-6115.

DESEA COLOCARSE UNA COCINEra de color; sabe su obligación y hace plaza; no le importa hacer pequeña limpieza; tiene referencias; también se coloca de criada. Informan: F-7261.

SE COLOCA UNA ESPAÑOLA, COCInera; sabe hacer dulces, cocina bien, es trabajadora, formal, muy limpia; ha estado en buenas casas; tiene referencias; sabe trabajar de todo: tiene buen carácter. Llamar al U-9719.

SE OFRECE PARA COCINAR Y LIMpiar, a corta familia, o criada de manos, es trabajadora; tiene referencias y cumple con su obligación. Teléfono F-6205.

SE OFRECE ESPAÑOLA PARA COcinar o para criada de mano. Tiene referencias. Teléfono U-7051.

SE DESEA COLOCAR UNA ESPAÑOla para cocinar, corta familia, si es casa chica; no le importa cocinar y liampiar; tiene referencias. M-5225.

SE OFRECE CRIADA PARA CUARtos o comedor, o para manejadora. Tiene buenas referencias. Aguila 231. M-1149.

SE DESEA COLOCAR UNA ESPAñola para cocinar y limpiar, siendo casa chica; sabe cumplir con su obligación; no pongo teléfono por no tenerlo. Soledad 10, entre San Miguel y Neptuno.

SE DESEA COLOCAR UNA COCINEra repostera, también lava ropa fina, con referencias. F-3164. Paseo, 8. Zapatería «La Luna».

SE OFRECE SEÑORA DE MEDIANA edad; tiene referencias, para cocinar y ayudar a la limpieza; dormir colocación; prefiere la Víbora; lleva tiempo en el país. X-1320.

COCINERA DE COLOR, JOVEN, SAbe cocinar de toda comida y dulces. Hace plaza, quiere buen sueldo. Duerme fuera. Teléfono M-7122.

DESEA COLOCARSE UNA BUENA cocinera de color, sabe algo de repostería, o para limpiar por hora, o lavar; sabe trabajar bien; no cocina menos de 15 pesos, en el Vedado. Teléfono: F-6131.

SE OFRECE COCINERA DE MEDIAna edad, para cocinar y limpiar, o cocinar solo. Duerme en la colocación y sale a los repartos: M-1149.

SE OFRECEN

119 COCINERAS y COCINEROS

MAGNIFICA Y EXCELENTE COCInera, se ofrece, con buenas referencias. Sabe de repostería. Sueldo mínimo, de 25 a 30 pesos. Informes: A5-4361.

SE DESEA COLOCAR UN COCINERO y repostero, del campo, para casa de comercio o particular. Es limpio, cumplidor y sin pretensiones. Inmejorables referencias. Informes: Telf. FO-3384.

SE DESEA COLOCAR UNA JOVEN española para cocinar, duerme fuera. Telf. F-3254.

SE DESEA COLOCAR UNA JOVEN de color, para cocinar y limpiar. Tiene referencias y sale al campo. Llame: F-6093.

SE OFRECE UN JOVEN CHINO, COcinero y repostero, sabe cocinar bien y cumplir con su obligación. Tiene buenas referencias de donde ha trabajado. Informes: Zanja y Campanario, bodega. Telf. M-4487.

SE DESEA COLOCAR UN BUEN COcinero y repostero, joven, chino, en casa particular. Cocina criolla, americana y española. Sabe toda clase de pastelería y repostería fina, buena sazon, muy limpio. Tiene buenas referencias. Informes: M-5025. Luis.

DESEA COLOCARSE UNA JOVEN española de cocinera, sabe hacer dulces, no le importa ir a los repartos; tiene buenas referencias. Teléfono F-2567.

ESPAÑOLA CON TIEMPO EN EL país, se coloca para limpiar y cocinar, también sirve la mesa a la rusa, si se desea Informan en Salud Nro. 153.

COCINERO ASIATICO DESEA COlocarse casa particular o comercio, cocina americana española y criolla y repostería. Habla castellano correctamente Informan Telf. U-6733

SUPERIOR COCINERA DE COLOR inglesa excelente, ofrece sus servicios a familia cubana o extranjera, buenas referencias. Telf M-4034.

SE DESEA COLOCAR UN COCINEro y repostero asiático, en casa particular. Sabe cocinar a la criolla, española y francesa. Tiene referencias y sabe cumplir con su obligación. Informes Telf. M-9164

SE OFRECE UNA ESPAÑOLA; COcinera y repostera con buenas referencias; no se coloca menos de 20 pesos. Teléfono F-3315.

SE OFRECE BUENA COCINERA ESpañola, mediana edad; sabe la cocina criolla y española, hace dulces y sabe comprar; acostumbrada a trabajar en buenas casas, tiene buenas referencias; sueldo no menos de 20 pesos. U-6679.

DESEA COLOCARSE UNA JOVEN blanca, para cocinera o para matrionio solo; no se coloca menos de $20; sabe cumplir con su obligación. Teléfono F-3262.

SE COLOCA UNA ESPAÑOLA PARA la cocina, lleva tiempo en el país, sabe de repostería. Va a los repartos y tiene referencias. Teléfono U-5470.

SE DESEA COLOCAR UNA SEÑORA de color, para cocinar; sabe de repostería; no duerme; va a los repartos si le pagan viajes y tiene muy buenas referencias. Llamar al U-6846.

SE OFECE PARA MATRIMONIO SOla, española, cocinar y limpiar; tiene referencias. M-4416.

SE OFRECE JOVEN ESPAÑOLA PAra cocinera o criada. No menos de 15 pesos. Informes: F-3069.

SE DESEA COLOCAR UN JOVEN español, para ayudante de cocina o criado de manos. Informes en el Teléfono M-5103, y Animas No. 102.

SE DESEA COLOCAR UNA ESPAñola, de cocinera. Sabe hacer dulces, es formal y cumplidora. Tiene referencias. Lo mismo con plaza que sin ella. Cuba y Luz, bodega. Telf. M-5600.

SE DESEA COLOCAR UNA MUCHAcha de color para cocinar solamente. No le importa dormir en la colocación y sabe cumplir con su obligación. Telf. F-6228.

SE DESEA COLOCAR UNA MUCHAcha española, para cocinar y limpiar a matrimonio solo o corta familia. Tiene buenas referencias. Telf. A-8186.

SE DESEA COLOCAR UNA GENEral cocinera y repostera española, en casa de moralidad, sólo para la cocina. Buen sueldo. Prefiere el Vedado. Informan: Telf. F-2549. Calzada y H. Vedado.

SE DESEA COLOCAR UNA MUCHAcha española, para cocinar y limpiar. Es trabajadora y cocina bien. Telf. FO-1984. Carnicería.

SE OFRECE ESPAÑOLA, COCINERA y repostera. En la misma, otra, para cocinar y limpiar a corta familia: M-2183.

COCINERA REPOSTERA ESPAÑOLA desea colocarse, es seria sabe cumplir disponer y presentar bien la comida, no menos de quince pesos. Teléfono M-6555

SE OFRECE COCINERA ESPAÑOLA de mediana edad sabe hacer platos finos y presentar bien la comida hace repostería y pastelería, desea casa de familia de buena moralidad. Informan U-6769

SE DESEA COLOCAR JOVEN ESPAñola para cocinar y limpiar siendo corta familia o para cocinar solo, entiende de repostería. Informan Tel. M-5185

SE DESEA COLOCAR UNA ESPAÑOla para la cocina, tiene referencias de las casas donde ha trabajado, duerme fuera. Teléfono F-6062.

SEÑORA ESPAÑOLA DESEA COLOcarse para cocina o limpia, dormir fuera. Informan Telf. U-6604.

SE DESEA COLOCAR UNA ESPAñola para cocinar, cocina a la española y criolla es repostera, con referenias. Telf. M-1181.

EXPERTO COCINERO A LA AMEricana, criolla y española, recién llegado de norte América, solicita empleo hotel o familia, también se ofrece como intérprete, habla bien el inglés. C. Quintana. Telf. M-4671.

SE DESEA COLOCAR UNA MUCHAcha blanca para cocinar y limpiar a matrimonio solo o criada de mano, prefiere casa de moralidad, tiene buenas referencias de donde trabajó, prefiere el Vedado, llame al F-6093.

SE OFRECE SEÑORA ESPAÑOLA para cocinar o limpiar, tiene referencias, San Miguel entre Espada y Hospital 193, preguntar por María Blanco.

SE DESEA COLOCAR UNA BUENA cocinera y repostera, para cocinar y limpiar, con una jovencita para ayudar a los quehaceres. Se colocan juntas. Buen sueldo: M-5254.

SE DESEA COLOCAR UNA SEÑORA de mediana edad, paa cocinar, o criada de mano. Tiene referencias. No molesten menos de 15 pesos. Telf. M-9530.

SE OFRECE UNA COCINERA Y REpostera, de color, hace plaza. Tiene referencias. Telf. F-6102.

SE DESEA COLOCAR UNA BUENA cocinera, sabe su obligación y hace algo de limpieza. Tiene referencias y duerme o no en la colocación. Telf. M-3339.

SE DESEA COLOCAR UNA ESPAñola, para cocinar y limpiar, o criada de mano. Tiene referencias: Telf. M-4469.

SE OFRECE UN COCINERO REPOStero valenciano de mediana edad sin pretensiones, casa particular o comercio, cocina española, francesa y americana, hace toda clase pastelería y repostería, sale al ampo, con buenas referencias, Teléfono M-5172, Lamparilla y Villegas, bodega.

SE DESEA COLOCAR UNA ESPAÑOla, de mediana edad, de cocinera. referencias, sabe cumplir con su obligación y sabe de repostería. No duerme en la colocación. Informan: Telf. A5-5351.

SE OFRECE MUCHACHA DE COlor para cocinera o criada de mano, duerme en la colocación. Sra. Rodríguez, I-3552

SE OFRECEN

119 COCINERAS y COCINEROS

SE DESEA COLOCAR UN COCINEro inglés, conoce de repostería con buenas referencias y cumple con su obligación. Factoría Nro. 11, teléfono M-4267

SE DESEA COLOCAR UNA COCINEra española de mediana edad, es buena cocinera y sabe hacer dulces, prefiere la Víbora, duerme fuera. Informan I-3909.

SE OFRECE UN BUEN MAESTRO cocinero español para casa particular o de comercio, buena repostería y pastelería, tiene referencias. Teléfono M-4431

SE OFRECE MATRIMONIO JOVEN, español: él, cocinero y ella, criada de mano. Experiencia en el servicio: M-1534.

SE DESEA COLOCAR UNA COCINEra de color; sabe su obligación y habe plaza, no le importa hacer pequeña limpieza, tiene referencias; también se coloca de criada. Informan F-7261.

SE DESEA COLOCAR UNA MUCHAcha blanca para cocinar, sabe cocinar y tiene referencias, no menos de 18 pesos, no se coloca, tiene referencias en la misma otra para criada de cuartos, sabe coser, llamen a Rodrigo. M-4202

JOVEN ESPAÑOLA DESEA COLOcarse de criada de manos en casa de moralidad también cocina para corta familia, tiene recomendaciones. Sueldo: de $15 en adelante. Informan Telf. A-6260.

COCINERA PENINSULAR DE MEdiana edad se ofrece para la cocina a la criolla y española, hace dulces, tiene referencias. Teléfono F-3012.

120 MANEJADORAS

DESEA COLOCARSE UNA MUCHAcha inglesa, manejadora con buenas referencias Telf. F-3353.

SE OFRECE JOVEN ESPAÑOLA PAra manejadora o criada de manos; tiene referencias. Teléfono: U-3119, de 8 a. m. a 6 p. m.

DESEA COLOCARSE UNA MUCHAcha que habla inglés y español, de manejadora o criada de mano, o de cuartos; es muy formal, cariñosa y cumplidora. Tiene muy buenas referencias. Teléfono F-6090.

MAREJADORA INGLESA JOVEN, buena presencia y referencias, se ofrece. Sueldo: $20, M-1534.

OFRECESE JOVEN DEL PAIS, CON experiencia, para manejadora, criada de mano o cuartos. Tiene referencias y sabe cumplir con su obligacin. Prefiere los repartos. Informes: Telf. FO-1077.

SE DESEA COLOCAR UNA ESPAñola de mediana edad de manejadora, tiene buenas recomendaciones. Informan F-6079

SE DESEA COLOCAR UNA FRANcesa, para el servicio de los niños y enseñarles el francés, muy cariñosa con los niños. Tiene referencias de 8 años con niños. Exige buen trato: Santana. Telf. F-4865.

125 CHOFERES

DESEA COLOCARSE UN BUEN chauffeur experto en toda clase de máquinas y mecánica, sin pretensiones, y con esmeradas referencias de buenas casas. Teléfono M-1959

SE OFRECE CHAUFFEUR DE COlor, para casa particular o camión. Informes Teléfono F-4343 y en Calzada esquina 2, Vedado. Tiene referencias.

SE OFRECE UN CHOFER PARA CAsa particular. Informan: F-4394.

JOVEN DE COLOR, DESEA COLOcarse para chofer particular o para manejar camiones de casa de comercio También para criado de mano, o para pinche de cocina. Calle C, entre Línea y 11, núm. 204. Teléfono F-5210.

SE OFRECE UN CHOFFER CON mucha experiencia y seriedad, sin pretensiones y con magníficas referencias, para casa particular o de comercio, Informan Telf. M-3249, José

SE DESEA COLOCAR UN CHAUfeur con 16 años de práctica, siempre particular, tiene buenas recomendaciones. Telf. M-4744

CHAUFFEUR DE COLOR, CON REferencias satisfactorias, se ofrece para casa particular, en el teléfono U-5188 garage «San Francisco», San Francisco Nro. 53, Víbora.

SE OFREÇE UN CHOFER O CRIAdo de mano. Informes: Telf. A-7677, garage Eucadi.

SE DESEA COLOCAR UN JAPOnes para chauffeur en casa particular tiene experiencia en el jardín y sabe injertar rosas etc. No le importa ir al interior. Tiene referencias, llame al teléfono A-9814

JOVEN ESPAÑOL DESEA COLOcarse de choffer o jardinero en casa particular, muy experto en las dos cosas, buenas referencias. Llamen M-3596

SE OFRECE CHAUFFEUR ESPAñol con más de 20 años de práctica para casa particular, tiene buenas referencias, Informan: Infanta y Zapata. Telf. U-6707.

CHOFER CON MUCHA PRACTICA, desea colocarse particular con muy buenas referencias de casas conocidas. Informan teléfono M-1524, preguntar por Orlando.

126 JARDINEROS

SE OFRECE EXPERTO JARDINERO en construcción de parques y jardines, ingertos de todas clases o encargado de finca. FO-7922.

129 OFICINISTAS

JOVEN CUBANO CON EXPERIENcia comercial, sabiendo inglés correctamente, desea trabajar. Tiene referencias y modestas pretensiones. Informes en Villegas 60, altos, y por ttléfono A-6277

DESEA COLOCARSE UNA JOVEN experta mecanógrafa y Taquígrafa, para oficina o casa comercial, sin pretensiones, o para dependienta telefonista, consultorio. Tiene buena presencia y referencias. Teléfono: M-1959.

PROCURADOR- TAQUIGRAFO MEcanógrafo, corresponsal inglés-español, con experiencia y recomendaciones solicita empleo en bufete, notaría o compañía solvente. Informan: F-6342

CUBAN YOUNG LADY EXCELLENT spanish-Stenographer and typist, knows English ana how to make invoice. High school education at Philadelphia. Wants to work with American concern. No pretensión E. F. Departamento de A. Clasificados la MARINA.

SEÑORITA CON BUENA PRESENcia solicita empleo sin pretensiones de taquígrafa, mecanógrafa. informes en Malecón 328 3er. piso teléfono U-2378

PARA SECRETARIA O MECANOgrafa, se ofrece señorita de 21 años, práctica oficina general. Presenta referencias, experiencia 5 años, discreta y educada. Pocas pretensiones. B. Martínez Cuba 31, bajos.

JOVEN CUBANO, BLANCO, TAQUIgrafo y mecanógrafo al tacto, desea colocarse para oficina o para comercio. Sabe Aritmética y tiene conocimientos de Inglés. Llamar al I-6526.

PROCURADOR, TAQUIGRAFO MEcanógrafo, corresponsal, inglés español, con experiencia y recomendaciones, solicita empleo en bufete, notaría o compañía solvente. Informan: F-6342

TENEDOR DE LIBROS COMPETENte y buenas referencias, se ofrece para cualquier trabajo de oficina en industria o comercio. Tengo garantía en metálico para cargo de responsabilidad. E. G. Torres, Empedrado 57, bajos.

121 OFERTAS VARIAS

SEÑORA FORMAL, DESEA COLOcarse para acompañar señora o cuidar enferma; con buena recomendación. Teléfono U-3879.

M.E.C.D. 2016

DESDE WASHINGTON

Las causas de la "recesión" actual

Especial para el DIARIO DE LA MARINA

En la crónica del día primero se dejó sentado que según el anónimo autor del artículo «The Economist» de Londres, la disminución de la actividad mercantil en los Estados Unidos no se debe a una restricción de la producción de las industrias que elaboran las mercaderías clasificadas como «no durables». En opinión del articulista resulta que las industrias productoras de mercaderías «durables» son las responsables de la «recesión» iniciada en agosto.

La gráfica número 5 de las que ilustran el artículo de «The Economist» pone este hecho de manifiesto. Dicha gráfica consta de dos curvas, una que corresponde a la producción de mercaderías «durables» y otra a la suma total de dinero levantado en el mercado financiero por las corporaciones domésticas que manipulan las industrias de referencia. Las dos curvas no se corresponden exactamente. Las mercaderías «durables» producidas no son exactamente las que han podido elaborarse con la cantidad de nuevo dinero levantado por las corporaciones. Pero las dos líneas son suficientemente comparables para sugerir que la rehabilitación de las industrias capitales ha sido financiada por algunas otras fuentes, a falta de los préstamos de los bancos.

Esas fuentes indudablemente han sido dos: una, los gastos a ese efecto del Gobierno Federal; otra, las reservas y los beneficios no distribuídos de las corporaciones mismas.

Una gráfica más, la número 6, muestra lo que le ha venido sucediendo a las mayores de las grandes industrias productoras de mercaderías «durables». El volumen de los contratos de producción, aun comprendiendo en ellos los del Gobierno, sólo ha llegado a elevarse a la mitad del nivel de 1929. La razón para esa paralización de la fabricación es el hecho de que las rentas, aunque han vuelto a elevarse aproximadamente a la altura de 1929, no han aumentado paralelamente al aumento del costo de la fabricación. Por consiguiente, todavía la fabricación continúa siendo un negocio improductivo.

A mediados del verano, en tal virtud, la situación era ésta: el consumo de mercaderías corrientes «no durables» resultaba bastante abundante para mantener una situación de prosperidad, pero las industrias capitales estaban flojas, semiparalizadas, por la falta de recursos monetarios, creada por un mercado financiero adormecido.

Dos gráficas más informan de un modo más detallado lo que ha sucedido desde entonces. La número 7 muestra el índice semanal de la actividad mercantil publicado en «The New York Times», el cual es fuertemente afectado por las grandes industrias productoras de mercaderías «durables». Aunque el citado índice no alcanzó su nivel más alto hasta el mes de agosto, la realidad es que desde el mes de mayo no mostraba ningún aumento apreciable.

La gráfica número 8, basada en las cifras del Instituto del Hierro y del Acero, pone de manifiesto la causa del hecho citado. La actividad de las grandes industrias metalúrgicas, reducida por la huelga de mayo, nunca se recuperó totalmente y ha venido declinando rápidamente desde agosto.

Resulta, pues, que las grandes industrias no sólo estaban en una posición más vulnerable desde principios del año, sino que a mediados de éste iniciaron un rápido movimiento hacia abajo. No puede haber sino una explicación para este hecho, a juicio del articulista. Parte de la responsabilidad hay que imputarla al efecto deprimente sobre el mercado de bonos causado por la política de la Reserva Federal, que impuso a los bancos la obligación de aumentar sus reservas. La medida contuvo, indudablemente, un incipiente movimiento que venía produciéndose en el mercado de préstamos más fáciles a la industria.

Simultáneamente con la restricción del crédito determinada por la política de la Reserva Federal, vino la aprobación de un fuerte impuesto sobre las utilidades no distribuídas de las corporaciones, lo que hizo más difícil que éstas se financiaran a sí mismas. En algunas industrias, principalmente en los ferrocarriles y en la fabricación, el aumento del costo de la mano de obra, directamente instigado o al menos alentado por la acción del Gobierno, impidió que se efectuasen gastos en la compra de mercaderías «durables». Por último, el esfuerzo que se realizó en Washington para balancear el presupuesto, redujo severamente los fondos empleados por el Gobierno en la adquisición de mercaderías «durables». Difícilmente, dice el articulista, hubiera podido prepararse un programa mejor concertado para desalentar la inversión de capitales.

La reducción en el volumen de nuevos negocios de las industrias pesadas o capitales reaccionó naturalmente sobre la Bolsa. El precio de los valores se había elevado más lentamente que las utilidades de las corporaciones desde el fondo de la depresión en 1933. Pero aunque el nivel de los precios no resultaba, por consiguiente, demasiado alto, es un hecho cierto que la acción reguladora del Gobierno en los últimos años ha hecho que el mercado sea más vulnerable a cualquiera presión de venta. Ventas comparativamente pequeñas producen reducciones considerables en las cotizaciones. Las caídas bruscas en el precio de los valores se traduce en cierta vacilación en las industrias y en pesimismo, y el pesimismo en alarma. Psicológicamente afectan la confianza de los hombres de negocios en todo el país. No solamente esto: cada individuo y cada corporación cuyo crédito depende de la Bolsa de Valores encuentra que su poder de levantar fondos se reduce. Así, pues, como siempre, el decaimiento de una parte del sistema se extiende a las demás.

Aquí termina el análisis efectuado por «The Economist», de las causas de la recesión o disminución de la actividad mercantil que se nota en los Estados Unidos. Como queda expuesto, atribuye dicha «recesión» fundamentalmente a la reducción de la actividad de las grandes industrias que producen mercaderías «durables». En cuanto a los remedios para contrarrestar la crisis inicial, tal como la resume «The Economist», serán objeto de otra crónica.

DIPLOMATICUS

Dic. 2 de 1937.

LOS FASCISTAS ITALIANOS NO SIENTEN ENTUSIASMOS POR EL REGIMEN BRASILEÑO

ROMA, diciembre 3. (AP).—La disolución del partido integralista del Brasil ha enfriado los entusiasmos italianos por el nuevo régimen del presidente Vargas.

El regocijo que había despertado en los primeros días la proclamación de la nueva constitución brasileña se ha ido desvaneciendo al recibirse noticias en las que se afirma que el régimen no es fascista como se creyó en lo...

En los centros oficiales no se han hecho comentarios, pues se dice que no tienen noticia obre el nuevo de-...

EN TODO EL TERRITORIO DE MEXICO SE INTENSIFICA LA CAMPAÑA CONTRA LOS JUDIOS

INGLATERRA Y EE. UU. AVISAN AL JAPON DE QUE LA INCAUTACION DE LAS ADUANAS CHINAS SERIA CONSIDERADA LESIVA A SUS INTERESES

El Gobierno civil nipón se halla con el problema de hacer frente a la incontenible ambición militar

Han comenzado ayer a llegar a la ciudad de Shanghai gran número de políticos, sacerdotes, geishas y bailarinas del Japón, además de numerosos hombres de negocios japoneses

LONDRES, diciembre 3. (The N. Y. Herald Tribune).—Los gobiernos de Inglaterra y Estados Unidos han dado aviso a Tokío de que si las autoridades militares niponas en Shanghai interfieren en las recaudaciones aduanales chinas, ellos verían esto como una lesión a sus intereses. Esto preocupa a la Cancillería nipona, no porque se tenga el menor temor de que las fuerzas armadas anglo-americanas en Shanghai actúen para proteger sus intereses, sino porque Tokío sabe que si el ejército nipón en China insiste en apoderarse de todo lo que desee, entonces tendrá la Cancillería que redactar, a toda prisa, una explicación insistiendo en la legalidad de la ilegal invasión del barrio internacional, y aun quizás de los derechos de la concesión francesa, sin previa declaración de guerra a China, por el Japón.

El ejército nipón, guiado sólo por su ambición y sin importarle un comino la opinión internacional, hace que el gobierno civil tenga que explicar y tratar de legalizar lo mejor que pueda los desmanes de los líderes militares nipones. Por tanto, los observadores de aquí estiman que no hay esperanza de paz en este Extremo Oriente mientras no surja un gobierno civil en Tokío que sea capaz de dominar y mantener a raya a los militaristas nipones y obligarlos a que respeten las obligaciones y promesas hechas por el gobierno civil nipón al resto del mundo.

No hace muchos días, el general Iwane Matsui, comandante de los ejércitos nipones en la región de Shanghai, hizo una declaración en el curso de la cual dijo: «Nanking debe abandonar totalmente la política de depender de las naciones de Europa y de América, y los pueblos de Europa y América deben comprender que su apoyo a la política de China nunca podrá ser una contribución efectiva a la paz y el orden en el Lejano Oriente.» Según un autorizado comentarista de aquí, Matsui ha pretendido, con estas palabras, hacer creer a las naciones occidentales que la soberanía y la independencia de China están por completo en manos del ejército japonés, como ocurre en Manchuria. Así como que de ser esto cierto reinarían eternamente la paz y el orden en el Extremo Oriente. Pero según dicho observador, la única cosa en que las naciones occidentales creen es que tal final a la actual lucha chino-japonesa sólo serviría para avivar las ambiciones del ejército nipón, poniendo por lo tanto en mayor peligro aún, la paz y el orden en todo el Oriente. A esto se debe principalmente el que China tenga hoy el apoyo moral de todos los pueblos occidentales y el por qué la posibilidad de que China quedase convertida en un segundo Manchukuo, es a los ojos occidentales una tremenda calamidad.

Comienzan a llegar a Shanghai políticos, comerciantes, geishas y bailarinas del Japón

SHANGHAI, diciembre 3. (AP).—Llegaron hoy a esta ciudad en gran número, políticos, sacerdotes, geishas y bailarinas japonesas, además de muchos hombres de negocios del país del Sol Naciente.

Evidentemente creen que la guerra por la posesión de Shanghai ha terminado definitivamente y han llegado en calidad de avanzada de la infiltración comercial nipona.

Los sacerdotes, presididos por el Conde Kosho Otani, jefe de varios millones de budistas nishi hongan, vino a Shanghai para confortar a los soldados japoneses en las trincheras y en los hospitales.

Las geishas y bailarinas han venido con el fin de devolver la alegría a los distritos de la ciudad ocupados por los japoneses.

Los hombres de negocios y los políticos se proponen preparar el camino para el retorno de los industriales y comerciantes que evacuaron de la ciudad después que las hostilidades comenzaron en el mes de agosto.

Se concede gran importancia a la visita del doctor Trautmann, embajador de Alemania en China, al generalísimo Chiang Kai Shek, creyéndose que le ha ofrecido condiciones de paz

NANKING, diciembre 3. (AP).—El doctor Oskar Trautmann, embajador alemán en China, terminó hoy una breve visita a Nanking, durante la cual, según se tiene entendido, habló con el generalísimo Chiang Kai Shek, dándole a conocer posiblemente ciertas condiciones para la paz entre China y Japón.

Las noticias que habían circulado acerca de que Alemania estaba tratando de mediar en el conflicto se robustecieron con esta visita.

El doctor Trautmann llegó sin previo aviso, procedente de Hancao, y salió tan secretamente como había venido, en un crucero de las Aduanas chinas, para Hancao, en donde la semana pasada se establecieron las embajadas extranjeras que se hallaban en Nanking.

El hecho de que al Enviado alemán le acompañara Hsu Mo, viceministro de Relaciones Exteriores de China, ha hecho que se consderara más significativa aún su visita.

(Cuando el doctor Trautmann salió de Hancao, en centros bien informados de esa ciudad se decía que el Embajador había dado a conocer al general Chiang Kai Shek las líneas generales de una posible paz con el Japón, que comprende, entre otras cosas, la adhesión de China al pacto italo-germano-japonés contra los comunistas, la retirada de las tropas niponas de China y las seguridades de que el Japón no aspira a territorio en el Norte de China sino únicamente a a cooperación económica).

La Embajada americana ha dado instrucción a todos los norteamericanos que se encuentran en Nanking para que abandonen la capital a la mayor brevedad posible hacia lugares que ofrezcan mayor seguridad.

Las obras de arte que había en Nanking han sido transportadas a Hankow

NANKING, diciembre 3. (The N. Y. Herald Tribune).—Más de trece mil objetos artísticos, de incalculable valor, pertenecientes a los fabulosos tesoros del Palacio Imperial de Pekín, incluyendo muchos de los exhibidos en Londres hace dos años, han sido sacados de Nanking, por temerse que fuesen destruídos por las fuerzas niponas.

Han sido llevados por un barco de río a Hankow, al cuidado del doctor Man Lihwn, líder cultural de Nanking, quien logró, después de muchos esfuerzos, obtener que a última hora se sacasen de Nanking los bronces, porcelanas, estampas y otros objetos artísticos, cuyo valor es imposible calcular.

Todos los más valiosos objetos fueron sacados de Nanking por el doctor Man, quien volverá aquí dentro de breves días para terminar la evacuación de los dos mil objetos restantes.

LAS MUJERES CHINAS EN LA GUERRA

Las mujeres chinas quieren también ser soldados. Aquí se ve a una de ellas, linda por cierto, de servicio cerca de Shanghai.

ERA COREANO EL AUTOR DEL ATENTADO CONTRA EL JAPON EN SHANGHAI

SHANGHAI, diciembre 3. (Havas)—La policía de la Concesión Francesa detuvo en el día de hoy, a la entrada de su territorio, un convoy militar de abastecimientos, destinado a las tropas que combaten en la línea del Suchau.

Se tiene entendido que el individuo que arrojó la bomba sobre las tropas japonesas en la Concesión Extranjera es de nacionalidad coreana; el agresor fué herido gravemente por los japoneses, que se apresuraron a ocupar los distritos en que se registró el hecho.

Un inglés arrebató una pequeña bandera nipona a un japonés, rompiéndola en el acto; desde un almacén se hicieron varios disparos a los japoneses y un chino se arrojó con una bomba desde un tercer piso, en medio de los desfilantes.

EL PAPA CONFERENCIARA CON EL PRIMER MINISTRO DE YUGOESLAVIA, EN BREVE

CIUDAD VATICANA, diciembre 3. (SP).—Se ha anunciado hoy que el Papa Pío recibirá al primer ministro Stoyadinovich, de Yugoeslavia, durante la visita que hará el jefe del gobierno yugoeslavo a Roma, la semana próxima.

El anuncio ha dado pábulo a la esperanza de que esa entrevista sirva para acelerar la ratificación del concordato entre la Santa Sede y Yugoeslavia.

El Concordato se concertó hace ya tiempo y fué aprobado por la Cámara de los Diputados de Yugoeslavia, pero todavía no ha sido discutido por el Senado, a causa de la oposición de los elementos de la Iglesia ortodoxa griega de Yugoeslavia a algunas de las cláusulas.

LA PRIMERA MUJER QUE LOGRA UN GRAN HONOR

Mlle. Nadia Boulanger, primera mujer que dirige la Royal Thilharmonic, ensaya antes del concierto que ofreció en el «Queen-s Hall de Londres. Se anuncia que este invierno visitará Norteamérica.

Se cree que está pagada por los pequeños comerciantes, perjudicados por la competencia que les hacen

Aunque el Gobierno, hasta ahora no parece secundar ese estado de opinión, es lo cierto que ha comenzado a dictar medidas y órdenes de expulsión contra los «indeseables»

CIUDAD MEXICO, diciembre 13. (The N. Y. Herald Tribune).—Es ya cosa indudable que la campaña antisemita, iniciada en México, está aumentando en vez de disminuir.

El diario «Novedades» publica una declaración de la organización burguesa Liga Nacionalista, diciendo que las cuotas inmigratorias del Gobierno de México del próximo año para países tales como Polonia y Checoeslovaquia «permitirán que llegue a México otra ola de inmigrantes judíos». El ministro de Checoeslovaquia aquí no ha perdido tiempo en ripostar diciendo tersamente que hay sólo doscientos cuarenta y siete checos en todo México.

Un congresista, Israel Falcen insiste en que el Secretario del Interior comparezca ante el Congreso para dar una información detallada sobre los emigrantes judíos de aquí. Sus declaraciones a la prensa indican que Falcen estima que muchos judíos inmigrantes residen ilegalmente aquí por haber entrado en México como polacos, checos, etcétera. Lo que Falcen no declara es cómo pueden esos inmigrantes judíos conseguirse pasaportes polacos.

La prensa menciona también un mitin de cuarenta mil pequeños comerciantes, convocado aquí para «tratar asuntos de estricto carácter nacional» y un diario añade: «El programa es eliminar la desleal competencia de ciertos elementos». Aunque el Gobierno no favorece la campaña antisemita ésta aumenta el sentir antijudío en México. Nunca había existido una campaña tan diseminada y, con toda seguridad, ésta de ahora está siendo financiada por las organizaciones extranjeras y pequeños comerciantes.

Algunos judíos pobres han declarado ya que se les ha tratado de pedir dinero para darles protección, pero que no tienen pruebas escritas de ello. Es interesante notar, en relación con esto, que el residente Cárdenas, en un reciente mensaje al Congreso declaró que «la prensa debe eliminar el escándalo como instrumento de sus actividades, ya que desata las pasiones imprudentes». En ciertos círculos se sugiere que el presidente Cárdenas volverá a llamar la atención de la prensa, específicamente sobre la clase de informaciones que actualmente se publican sobre los judíos. Un congresista, con fina ironía, sugiere que el Gobierno anule sus restricciones sobre la inmigración judía para que así vengan suficientes judíos a México y justifiquen los ataques de la prensa. Dicho congresista declara que actualmente no hay más de dieciocho mil judíos en México.

El Gobierno de México ha expulsado a tres judíos del territorio mexicano. Uno de ellos, Kart Rosenfelch fué expulsado como «extranjero indeseable»; otro, Hans Weght, por haber violado las leyes de la población, que determinan la distribución racial dentro del territorio nacional y la protección de los nacionales en sus actividades económicas o profesionales». El tercer judío expulsado lo ha sido John Kesterman, debido a que entró en México desde los Estados Unidos, visándose su pasaje como «turista», pero dedicándose después a actividades comerciales.

Se mencionan nuevas expulsiones de extranjeros, no judíos, y el diario «Novedades» declara que de un momento a otro se iniciará una gran campaña contra «elementos indeseables residentes en territorio mexicano».

Un artista nipón es contrario a la ocupación de China

Como escultor y médico se da cuenta de la gran deuda de gratitud nipona a China

NEW YORK, diciembre 3. (Herald Tribune).—El Japón enviará bandas de policía a Pekín, hordas de pequeños barrenderos y numerosos burócratas, que destruirán el bello estado anárquico que reina desde hace tanto tiempo en China. Este es el temor de Noguchi, el famoso pintor, cuyo padre es japonés y su madre norteamericana, y quien se opone resueltamente, a la agresión japonesa, por creerla una inútil destrucción de vidas humanas.

Como escultor y como médico japonés, Noguchi comprende la enorme deuda de gratitud del Japón hacia China, madre de todas las cosas valiosas en el Extremo Oriente. Noguchi declaró: «virtulamente, todo el arte japonés tiene sus raíces en el arte chino. La actitud ensencial de los japoneses, su amor a la vida contemplativa, a la Naturaleza, son también herencia de China. Pero el Japón, dominado por un grupo de capitalistas, ha desarrollado un frenético espíritu nacionalista. El Japón debería amar intensamente a China, por lo que de ella ha recibido. Es cosa en extremo trágica, que el Japón ahora esté tratando metódicamente de destruir el pueblo chino.»

Noguchi teme que el Japón perjudique en extremo el espíritu de China. Añadió él, mentor nipón. Los japoneses aman la eficiencia y no tienen gran sentido humorístico. Pekín estará lleno pronto de eficientes policías nipones. Todo estará vigilado. Los establecimientos serán cerrados al determinar la hora estipulada por la ley. Los japoneses enviarán barrenderose, quienes se apresuran a usar sus escobas. Pekín ofrecerá un limpio bruñido, pero su encanto desaparecerá bajo la eficiencia nipona.

El padre de Noguchi, Yone Noguchi, famoso poeta nipón, vive en Tokío. Su madre es americana. El pintor Noguchi nació en los Angeles California.

Su arte refleja su inagotable y profunda simpatía por los oprimidos, y el hecho de que tenga padre japonés, no impidió que él protestase noblemente contra los japoneses en China. En 1932, cuando los soldados nipones empezaron las matanzas de chinos, en Shanghai, Noguchi protestó enérgicamente. Hoy, el famoso pintor, dejando la paleta a un lado, está tratando de organizar una exposición de todos los artistas japoneses en los Estados Unidos, para destinar los fondos que se obtengan, a socorrer a las víctimas chinas.

El último gran dibujo de Noguchi, fué riado a fin de arbitrar fondos para una asociación americana de socorro para los chinos. El dibujo representa una mujer china, amamantando un niñito. Noguchi, hablando de este dibujo, dijo: «este cuadro es el símbolo de China. Una mujer amamantando un niño, mientras sobre su cabeza, vuelan los raudos aviones japoneses, lanzando bombas para destruirla. Es una cosa terrible que el Japón, que tanto debe a China, sea dominado por un grupo de militaristas sedientos de sangre.»

EL DERRUMBE DE LAS DEFENSAS CHINAS DE TAN YANG HACE CREER QUE LA OCUPACION DE NANKIN ES COSA DE DIAS

El alto mando japonés supone que la caída de Nankín abre el camino a negociaciones de paz con Ch. Kai Shek

La enérgica protesta hecha por el jefe militar americano ante el Japón por la entrada en su sector, ha contribuido a mitigar la tensión existente por el estallido de la bomba

SHANGHAI, Dic. 4. (Sábado)—(AP)— Los japoneses anunciaron hoy nuevas victorias para las tropas niponas que avanzan sobre Nanking, mientras en Shanghai los funcionarios americanos, británicos y japoneses hacen esfuerzos para abatir una crisis internacional que ha resultado como consecuencia de la explosión de una bomba ocurrida ayer durante la «marcha de la victoria» de los japoneses.

La vigorosa protesta del jefe de las fuerzas de infantería de marina de los Estados Unidos contra la entrada de los japoneses en su sector contribuyó en gran medida a suavizar la tensión que se había apoderado de Shanghai por espacio de varias horas, siendo causa de la retirada de los soldados japoneses del sector americano.

En las últimas horas de la noche de ayer los japoneses accedieron a retirar todas sus tropas y gendarmes del distrito de bazares situado en el corazón del establecimiento internacional, donde ocurrió la explosión de la bomba.

Los japoneses habían establecido un cordón de soldados alrededor de esa área desde que un estudiante chino lanzó una granada de mano contra «la marcha de la victoria» en la que tomaron parte 6,000 soldados nipones.

La explosión de la bomba hirió a tres soldados japoneses, a un policía también japonés y a un inspector de la policía británica. El estudiante que lanzó la granada fué muerto en el acto por un policía chino del establecimiento cuando trataba de huir.

También ocurrió otra desgracia personal. Cuando los japoneses, después de unos momentos de confusión, reanudaron su marcha, un chino, enloquecido de ardor patriótico, se lanzó a la calle desde uno de los más altos edificios del camino de Nanking, cayendo su cuerpo en una alambrada.

Cuando el Coronel Charles F. B. Price, jefe del cuarto regimiento de infantería de marina americano se enteró que los japoneses habían tendido un cordón militar alrededor del área donde ocurrió el lanzamiento de la granada protestó ante las autoridades niponas.

Anoche un representante del general Iwane Matsui, comandante japonés, y el comandante F. W. Gerrard, Comisionado de Policía del Establecimiento celebraron una entrevista en la misma calle donde ocurrió la agresión a los soldados nipones, llegando a un acuerdo acerca de la retirada de las tropas niponas.

Los oficiales japoneses anuncian que la columnas que avanzan sobre Nanking se habían apoderado de Tan Yang, en el camino de hierro Shanghai-Nanking, a solo 45 millas en línea recta de la capital. Agregaron que la caída de Nanking es cuestión de días, pues Tan Yang era uno de los últimos baluartes que la defendían.

Expresan los japoneses la creencia que la caída de Nanking abre el camino a las negociaciones de paz entre el generalísimo Chiang Kai-Shek y el Japón.

Han tomado nota de las noticias relativas a que el Embajador alemán en China, doctor Iskar P. Trautmann, ha visitado a Nanking con la idea, según parece, de ofrecer condiciones de paz al general Chiang, pero se dice que las condiciones atribuídas al Enviado alemán no representan las verdaderas condiciones del Japón.

Nanking fué escena ayer viernes de un ataque aéreo por los japoneses. Los aviones del Japón derribaron a ocho aeroplanos chinos.

Murió el Lama, jefe de los budistas que estaba desterrado

Panchen, Buda viviente del Tibet, murió en el lugar de su destierro, en China

SHANGHAI, diciembre 3. (AP.)—Las noticias que llegan a ésta vía la India dan cuenta hoy de que el Lama Panchen, Budha viviente del Tibet, falleció el 30 de noviembre en el destierro de Yyekunda, parte occidental de China.

Su muerte deja a la misteriosa «tierra prohibida» sin un Gran Lama que ejerza el poder espiritual y el poder temporal sobre un país centro asiático de tres millones de almas.

El Lama Panchen, que era adorado como reencarnación de Budha y jefe espiritual del Tibet, fué desterrado por el Kama Dalai, Supremo señor temporal del Tibet, en 1924. Cada Gran Lama tiene que certificar la reencarnación del otro en un niño-hombre nacido al tiempo de su muerte; pero debido a su destierro, el Lama Panchen no ha podido reconocer al nuevo Lama Dalai cuando la reencarnación de este último se efectuó en Diciembre de 1933.

Desde ese tiempo el Lama Panchen ha estado tratando de regresar al Tibet y hasta se dijo que trataba de fusionar las dos jerarquías Lamas en su persona. Su regreso a Lhassa, la ciudad prohibida, fué bloqueado por los tibetanos ortodoxos que se mostraban resentidos por sus tendencias reformistas.

Los sacerdotes de la secta del sombrero amarillo—los budistas retormados que reconocían al Lama Dalat como señor espiritual y temporal—continúan buscando al sucesor. Se dijo que el niño en quien había reencarnado había sido hallado en el mes de Julio, pero esto no ha podido confirmarse.

Londres prepara su defensa para el día en que haya guerra

La Gran Bretaña designó nuevo Alto Comisario en Palestina y Transjordania

LONDRES, diciembre 3. (Herald Tribune). La posibilidad de que bombas aéreas, conteniendo bacterias sean dejadas caer sobre Londres y otras ciudades inglesas por un futuro enemigo, será cuidadosamente atendida en el plan general inglés de precauciones contra los ataques aéreos.

Respondiendo a una interpelación en la Cámara de los Comunes, sobre la defensa de los acueductos contra cápsulas llenas de gérmenes, el Secretario del Interior, Sir Samuel Hoaare, declaró que el asunto estaba siendo atendido por los más distinguidos hombres de ciencia ingleses y que se habían decidido apropiadas medidas.

Hoare se negó, alegando razones de seguridad pública, a explicar la naturaleza de esas medidas. Añadió que todo el problema de mantener puro el abasto de agua de Londres está recibiendo cuidadosa atención por parte del gobierno.

LONDRES, diciembre 3. AP.—Sir Harold Alfred MacMichael, veterano administrador en Africa, ha sido designado para el cargo de Alto Comisario y comandante en jefe de la Palestina y al mismo tiempo Alto Comisario para la Transjordania.

Sucederá al general Sir Arthur Grenfeld Wauchope, cuya dimisión por causa de su mal estado de salud se anunció el 28 de octubre.

La oficina colonial anunció que el nuevo nombramiento comenzará a ser efectivo a partir de fines de febrero.

MacMichael, que ha sido Gobernador y comandante en jefe del territorio de Tanganica, Africa Oriental desde 1934, triunfará en la tarea de restablecer la paz en Tierra Santa, donde el largo conflicto entre árabes y judíos ha sido causa de dos años de violencia y de efusión de sangre.

MacMichael ha estado prestando servicios al gobierno británico en Africa durante treinta y dos años

SIR HAROLD MAC MICHAEL NOMBRADO GOBERNADOR BRITANICO EN TANGANIKA

LONDRES, diciembre 3. (The N. Y. Herald Tribune).—Se acaba de anunciar esta noche un nombramiento que tiene cierta importancia en momentos en que el gobierno inglés considera la posibilidad de ceder o devolver ciertas colonias africanas a Alemania, a cambio de que ésta coopere efectivamente en favor de una solución general europea que aleje definitivamente el peligro inminente de una guerra general, que sobre Europa se cierne actualmente.

Sir Harold Mac Michael, gobernador y comandante en jefe del territorio de Tanganika, ha sido nombrado alto comisario y comandante en jefe de Palestina, así como alto comisario de Transjordania. Sir Harold sustituye al general Sir Arthur Wauchope, quien ha presentado su renuncia, efectiva el próximo febrero.

La Cámara francesa ha aprobado un presupuesto de guerra para 1938 aumentado en más de mil millones

El Ministro de Estado francés, que está de recorrido «amistoso» por varias naciones aliadas, sostuvo ayer una conversación de hora y media con el de Polonia, Mr. Beck

PARIS, diciembre 3. (AP).—Mientras el ministro de Estado busca una nueva avenida para la paz en la Europa oriental, la Cámara de los Diputados francesa aprobó hoy, por unanimidad, un aumento de los presupuestos de guerra para 1938 y recomendó al Gobierno que refuerce las defensas de la frontera.

La Cámara aprobó un presupuesto militar de 7,932.878,285 francos con aumento de 1,381.505,231 francos sobre los créditos militares de este año.

El ministro de Defensa Nacional, Eduardo Daladier, rechazó como «imposible» una proposición de los comunistas para reducir el servicio militar en filas que es actualmente de dos años. Dijo a la Cámara que 387 mil soldados franceses se hallan ante un millón de hombres en la frontera alemana y 300,000 encuéntranse en la frontera italiana del sudeste.

El ministro de Estado, Ivon Delbós, está sondeando, mientras tanto, a las naciones aliadas de Francia en la Europa oriental y central sobre las posibilidades de un concierto general europeo, al cual se puedan adherir Alemania e Italia.

Durante el debate acerca del mejoramiento de las defensas en la frontera con Suiza, el ministro Daladier dijo que Francia ha gastado 1.650,000 dólares en las defensas autorizadas en los montes de Jura en Alsacia.

El tratado de Versalles desmilitarizó la frontera entre Francia y Suiza, pero Daladier aseguró al Parlamento que el Gobierno cuenta con tropas y material adecuado en ese sector.

Dijo, sin embargo, que Francia no adoptará ninguna acción unilateral para fortificar el Jura ilegalmente, a pesar de la tentación, «después de tantas violaciones de los tratados».

El ministro de Estado francés, Ivon Delbós, celebró una entrevista de hora y media con el ministro de Estado de Polonia

VARSOVIA, dic. 3. (AP).—El ministro de Estado francés, Ivon Delbós, llegó esta noche, alojándose en la Embajada francesa, y mañana comenzará sus conversaciones con los funcionarios polacos.

El ministro de Estado polaco declaró explícitamente que no consentirá que se inyecten las relaciones polaco-checoeslovacas en conversaciones que se inclinan más al aspecto de seguridades mutuas relativas al estrechamiento de la alianza y amistad franco-polaca.

El ministro de Estado, Beck; el embajador francés, León Noel, y muchos funcionarios polacos y franceses, se reunieron en la estación para recibir a Delbós.

La presencia del embajador británico Sir William Kennard, causó cierta agitación, pero ésta desapareció al saberse que había acudido a la estación porque en el mismo tren llegaba su esposa.

Aunque en los primeros momentos se dijo que las conversaciones no comenzarían hasta mañana, Delbós charló con Beck durante hora y media, esta noche. A pesar del largo tiempo que estuvieron reunidos, la discusión tuvo un carácter puramente social, dando las gracias el ministro de Estado, Delbós a su colega polaco por el cordial recibimiento que se le había dispensado en Varsovia.

Después de la entrevista Delbós regresó a la Embajada.

El ministro de Estado francés verá al mariscal Smigly Rydz y al primer ministro Skladkowski el sábado y almorzará con el presidente Moscicki.

BERLIN, dic. 3. (AP).—El interés que ha despertado en Alemania la visita de Delbós a Polonia y a la Europa Central está indicado por el saludo del ministro de Estado von Neurath a su colega francés en la estación de Berlín esta mañana, con quien tuvo una conversación de un cuarto de hora, terminada la cual Delbós siguió viaje a Varsovia.

Aunque esta conversación se considera como un gesto cortés, ya que no hubo tiempo para discutir problemas de importancia, se cree que la breve conversación de esta mañana en la estación ferroviaria ofreció a Von Neurath la oportunidad de saber cómo ha impresionado a los franceses la reciente visita de Lord Halifax al canciller Hitler.

CHARLES MAURRAS NO ROMPE SUS RELACIONES CON EL DUQUE DE GUISA

PARIS, diciembre 3. (Havas).—El periódico «L-Action Francaise», monárquico, publica un largo artículo firmado por Charles Maurrás, en que éste responde al manifiesto del conde de París, en que se acusaba al grupo referido de ir demasiado lejos en sus campañas nacionalistas; se creía que estas manifestaciones habrían de producir el rompimiento entre los monárquicos y los nacionalistas; pero Maurrás declara que la agrupación que él representa se mantiene fiel al legitimismo del duque de Guisa, creyendo que el manifiesto no es sino consecuencia de una maniobra de las facciones que siguen al duque, principalmente de Pierre de la Rocque, que es secretario de S. A.

UNA NUEVA ENFERMEDAD ENTRE RECIEN NACIDOS DE UN HOSPITAL DE CHICAGO

CHICAGO, diciembre 3. (AP).—El doctor Herman N. Bundesen, presidente de la Junta de Sanidad de la Ciudad, anunció hoy que una enfermedad intestinal mortífera ha atacado a los niños que nacieron en el hospital de Santa Isabel. Diez infantes murieron en los últimos días y ocho más están enfermos.

Hasta ahora no ha podido determinarse la clase y origen de la enfermedad, y las autoridades de ese establecimiento están tomando medidas para evitar la propagación del mal.

El doctor Richard H. Jaffe, patólogo del hospital del Condado de Cook, quien realizó dos autopsias, informó que desea estudiar detenidamente los casos. Parece que se trata de una violenta inflamación del tracto intestinal, a la que sigue la muerte a las pocas horas,

El nombramiento de Abuna en Etiopía causa una protesta

El Consejo Comunal Copto es contrario a que se haga una iglesia independiente

EL CAIRO, diciembre 3. (Herald Tribune).—El Megliss Millis, (Consejo comunal de la iglesia copta) se ha de reunir con toda la premura posible para considerar oficialmenmente el nombramiento del abuna (obispo) Abraham, como jefe de la iglesia copta, en Etiopía, y el intento de hacer esa iglesia independiente de la iglesia copta de Egipto, bajo cuya jurisdicción ha estado desde el siglo IV. Esto ha causado un profundo resentimiento aquí.

El abuna Abraham, quien tiene setenticinco años de edad y sufrió los efectos del gas durante la reciente lucha italo-etiópica, fué el último de los cinco obispos etíopes nombrados por el patriarca copto del Cairo, en mil novecientos veintinueve.

Estos cinco obispos, al ser consagrados, juraron solemnemente por escrito mantener una alianza con la iglesia copta de Egipto. Se les indicó claramente que carecerían del derecho a ungir a los reyes de Etiopía, o nombrar obispos, privilegios estos pertenecientes al patriarca del Cairo, y por él celosamente guardados.

Aquí se asegura que el nombramiento del abuna Abraham, como jefe de la iglesia copta de Abisinia independiente, es nulo según el derecho canónigo y automáticamente, ha sido excomulgado.

Según cierto destacado miembro del Megliss Milles Komerestus, de eclesiásticos y legos, hace algún tiempo las autoridades italianas en Egipto se acercaron a ellos para que reconociesen oficialmente la conquista del imperio etiópico, por Italia Contestaron los miembros del Consejo Comunal Copto que su iglesia estaba obligada a seguir la política del gobierno egipcio y que por lo tanto no podían complacerlos en su petición.

Se espera o el Meglis Millli se acerque al ministerio de Relaciones Exteriores de Egipto, pidiéndole que tome cartas en el asunto y trate di-

Combatiendo el proyecto agrario en la Alta Cámara americana, Borah dice que significa un suicidio nacional

Se pregunta dicho Senador en virtud de qué precepto de la Constitución puede un Secretario de Agricultura decir cuánto trigo o maíz ha de producir el pueblo de un Estado

WASHINGTON, Dic. 3. (AP)—El senador William E. Borah causó hoy sensación en la Alta Cámara con un discurso de noventa minutos de duración en el curso del cual dijo que la filosofía de la reducción de las cosechas del nuevo proyecto de ley agrario está arrastrando al país hacia el suicidio nacional.

En la sesión del Senado de hoy, Borah volvió a ser el batallador político de otros tiempos, y sin cesar estuvo denunciando la ley que calificó como «un chantage» federal y un castigo «supremamente injusto» a la familia humana, agregando que la ley es inconstitucional.

Dijo que la administración de Hoover era responsable de la filosofía de la escasez y el régimen de Roosevelt de haberlo continuado.

«Perseguir una política para la reducción de la producción significa una constante reducción del poder adquisitivo del pueblo.

«Significa un programa de reducción de la producción con la única finalidad de mantener los precios. Y eso, señor Presidente, no es otra cosa que un suicidio nacional».

Lo que se precisa hacer, dijo Borah, es utilizar los sobrantes de las cosechas para alimentar a los hambrientos y después vender todavía lo que sobre al extranjero por lo que quieran dar por él.

«¿Por qué autoridad en virtud de qué artículo de la Constitución, en virtud de qué principio de la ley constitucional puede el secretario de Agricultura decir cuánto trigo o maíz tiene que producir el pueblo de un estado. ¿Dónde está la autoridad para hacer tales cosas? preguntó.

«Este es el verdadero quid pro quo de la medida», dijo Borah, agregando que sabía que no existe tal autoridad aunque los partidarios de la ley agraria sostienen que dimana de las facultades constitucionales del Congreso para regular el comercio entre estados y el comercio exterior.

Los diplomáticos en Washington creen que la disolución de los partidos políticos en Brasil ha sido una medida contra los integralistas fascistas

WASHINGTON, Dic. 3. (AP)—Los observadores diplomáticos se negaron esta noche a comentar la disolución de los partidos políticos en el Brasil, salvo para decir que entienden que la medida se ha dictado especialmente contra los integralistas fascistas.

Los funcionarios del departamento de Comercio anunciaron que la tensión económica en el Brasil se ha relajado algo a consecuencia de la promulgación de una nueva Constitución y la decisión del departamento nacional del café de realizar pagos.

Otra razón para aliviar la tensión se atribuye a la eliminación de un decreto que obligaba a vender el 35 por ciento de los conocimientos de embarque al Banco del Brasil al tipo oficial de cambio.

Un informe dado hoy a la publicidad por el departamento de Comercio dice que a causa de la tensión política y de la incertidumbre respecto a la política cafetalera, el comercio al por mayor y detall en el Brasil siguió a los niveles reducidos de Octubre hasta mediados de Noviembre. Añade que el sentimiento ha mejorado y es más optimista durante la segunda quincena de Noviembre.

M.E.C.D. 2016

SUPLEMENTO DIARIO EN ROTOGRABADO

DIARIO DE LA MARINA

ACTUALIDAD NACIONAL E INTERNACIONAL

LA HABANA, SABADO, 4 DE DICIEMBRE DE 1937

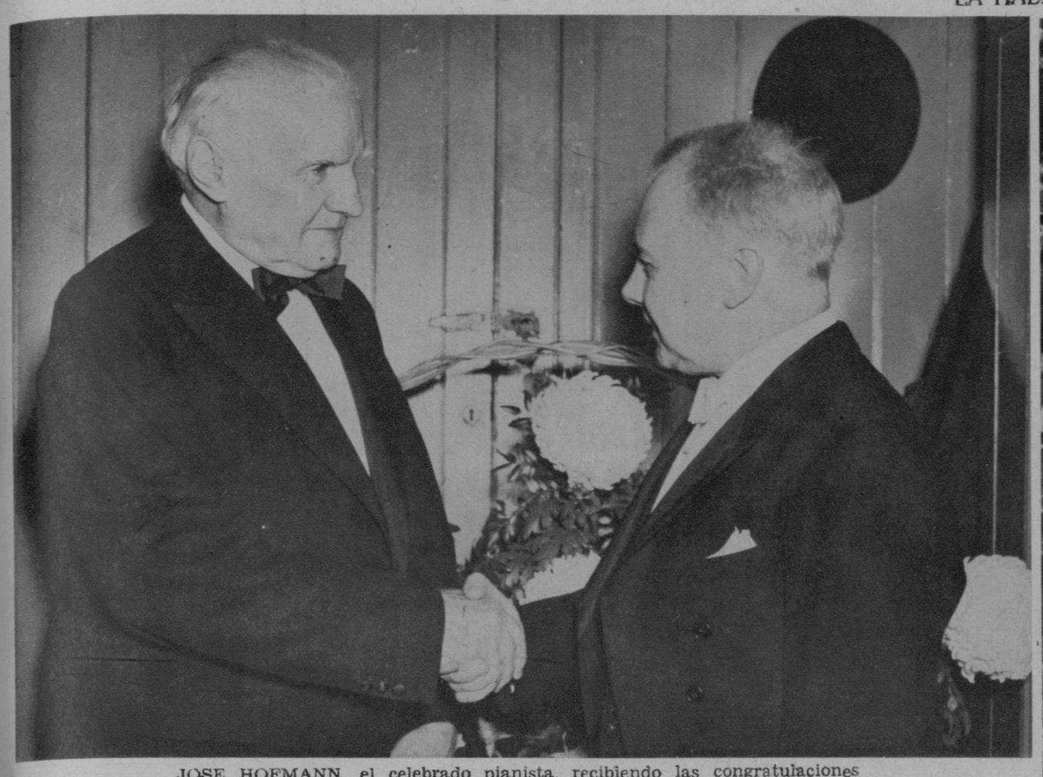

JOSE HOFMANN, el celebrado pianista, recibiendo las congratulaciones del doctor Walter Damrosch, notable director (izquierda), después del Concierto para celebrar sus bodas de oro, el pasado 28 de noviembre, en el Metropolitan Opera House, de New York. El doctor Damrosch es un espectador del primer concierto de Hofmann, celebrado el 29 de noviembre de 1887 (Foto Wide)

EN EL ESTADIO Municipal de Filadelfia.—La victoria—6 a 0—sobre el equipo Naval, en aquel estadio, produjo delirante entusiamo; al extremo de que el público invadió el anillo para aclamar a Jim Craig al cruzar la línea de los muchachos «navales» en el primer período. Los vencedores del ejército actuaron con gran impulsividad ante más de 100 000 espectadores que aguantaron la copiosa lluvia (Foto Wide)

EN EL PRESTIGIOSO plantel «Nuestra Señora de Lourdes», y en honor de la excelsa Patrona de la Música Sacra, tuvo lugar recientemente un selectísimo concierto de música clásica, en el que pusieron de relieve sus aptitudes artísticas las señoritas Hilda de la Campa, Martha Fernández, Blanca Fernández, Carmen P. Royo, Lilia de la Campa, María Alonso, Mirella Pérez y Lilliam F. Quintero, todas en este sugestivo grupo (Foto D. M.)

ANTES de la salida para las maniobras aéreas imperiales de Francia, el general Fequant, jefe de la aviación militar, inspecciona los equipos y los aparatos. El general Fequant felicita a los pilotos (F. T.)

UNA MARAVILLA sobre el hielo.—En esta foto de acción, se ve a Miss Vera Hruba, una figura destacada de Checoeslovaquia que practicó intensamente en el Rockefeller Center de New York. Vera representa a su país en la temporada de invierno que se lleva a cabo en el Madison Square Garden (F W)

EL EDIFICIO de la Escuela de Agronomía. He aquí el proyecto de edificio para la Escuela de Agronomía de la Universidad, aprobado por el Rector ing. José M. Cadenas. Se debe al arquitecto Aquiles Capablanca y se levantará en la Quinta de los Molinos. El estilo es colonial

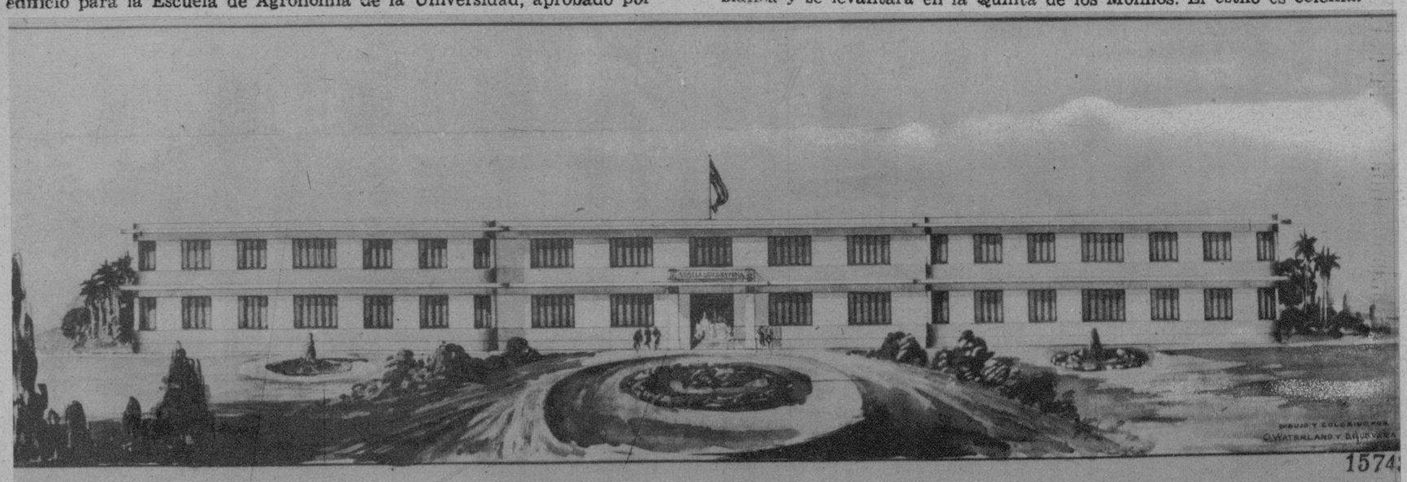

ESTUDIO del anteproyecto que ha sido confeccionado por el Negociado de Construcciones Civiles y Militares de Obras Públicas, para la Escuela Reformatoria de Guanajay, por el ingeniero Du Defaix, aprobado ya por el Secretario señor Max Borges (Foto D. M.)

— ESTUDIO PRELIMINAR DEL ANTEPROYECTO DE ESCUELA REFORMATORIA —

M.E.C.D. 2016

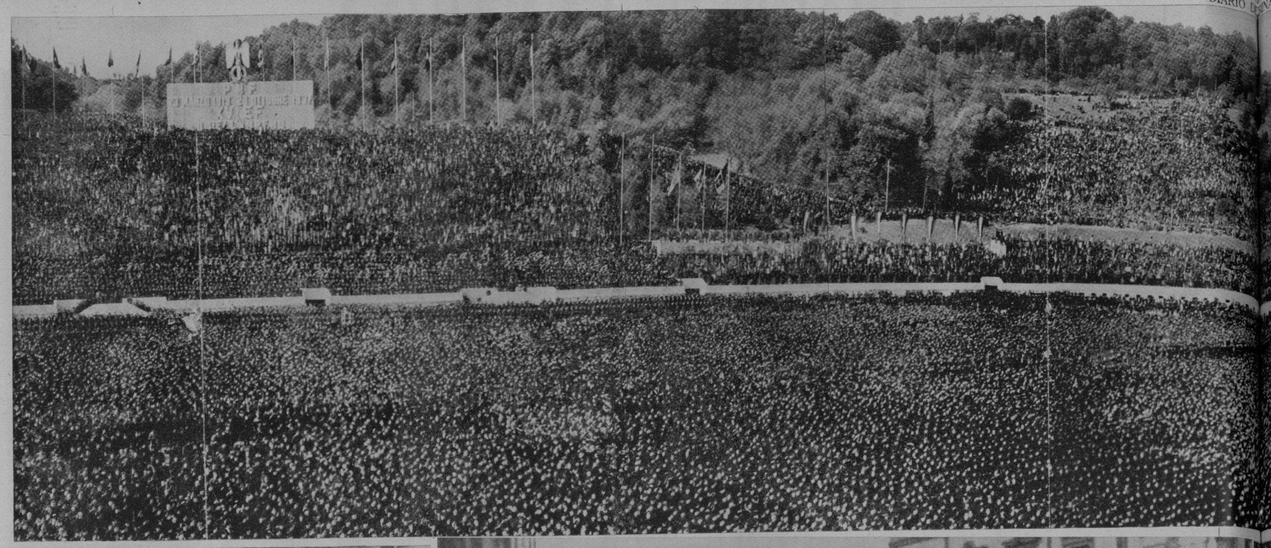

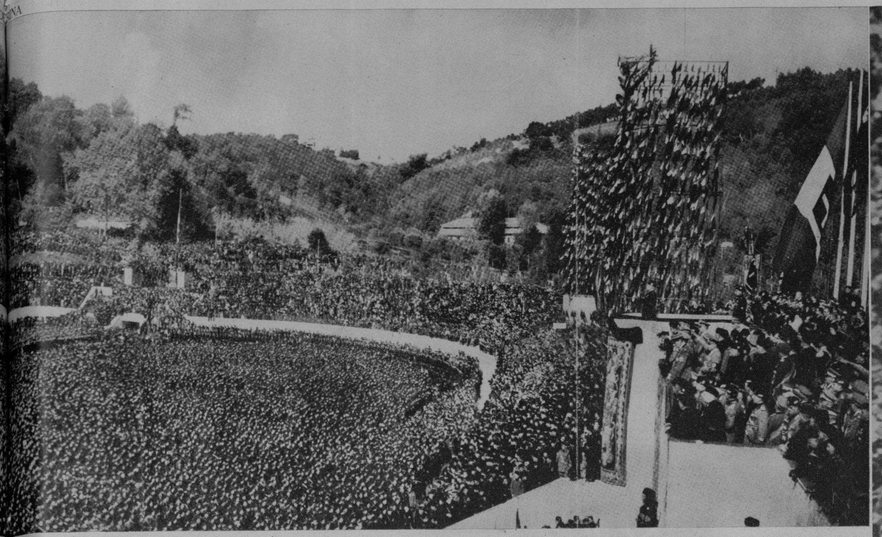

DESDE LA TRIBUNA que lleva su nombre en Roma, Mussolini se dirige a más de medio millón de personas congregadas para celebrar un aniversario más de la Marcha sobre Roma. A las imponentes ceremonias concurrieron delegaciones de Alemania y de España (Foto Amer)

MAS DE medio millón de personas escucharon la palabra del Duce, en los festejos—imponentes fuera de toda duda— llevados a cabo para conmemorar el pasado aniversario de la Marcha de las camisas negras sobre Roma. Esta panorámica del Campo Mussolini donde se reunió la imponente manifestación, nos ofrece un dato elocuente de sus dimensiones, jamás igualadas en parte alguna por un partido político (Foto Amer)

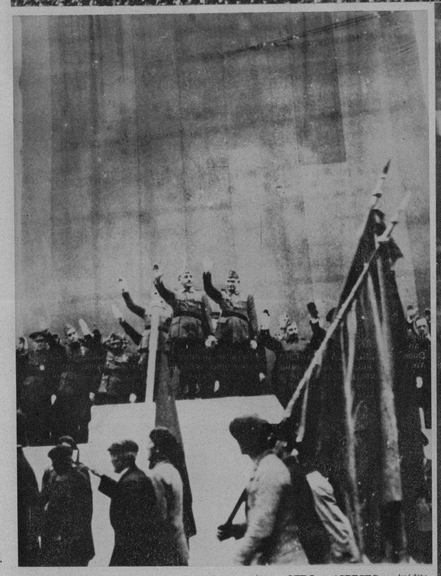

EL GENERALISIMO Francisco Franco, con varios miembros de su estado mayor, hace el saludo fascista a las banderas llevadas por los representantes de los requetés carlistas que desfilaron ante él en recientes, imponentes ceremonias llevadas a cabo en Pamplona. Con motivo de la visita a Navarra del Generalísimo, se llevaron a cabo grandes ceremonias religiosas. El altar fué levantado en el mismo lugar donde aparece el Generalísimo (Foto Wide)

OTRO ASPECTO, inédito hasta la fecha, de la entrada de los nacionales en Gijón. En los balcones de las casas de enfrente, se ven numerosas banderas blancas en señal de acatamiento a los nacionales (Foto Amer)

LA DELEGACION española que asistió a las ceremonias llevadas a cabo en el Foro Mussolini, de Roma, para conmemorar el aniversario de la Marcha sobre Roma, de los Camisas Negras, tuvo su lugar de honor correspondiente. Aquí se ven varios oficiales, junto a otros heridos en la guerra de España, momentos antes de pronunciar el Duce su gran discurso (F. Am.)

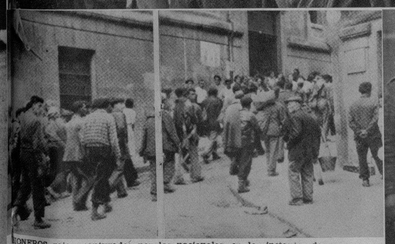

PRISIONEROS rojos, capturados por los nacionales, en los instantes de ser conducidos a sus correspondientes campos de concentración, en Gijón (Foto Amer)

SOLDADOS retirando uno de los proyectiles que habían colocado los marxistas para volar el puente Romano de Cangas de Onís. Detrás, un joven matrimonio que se salvó milagrosamente (Foto Wide)

FRENTE DE VIZCAYA.—El coronel Rafael Latorre, Jefe de la 3a. Brigada de Navarra, que se destacó notablemente en las operaciones de Asturias (Foto Amer)

UNA PANORAMICA de los enormes contrafuertes montañosos que tuvieron que salvar las tropas nacionales, en su avance hacia Gijón. El panorama captado por nuestro fotógrafo nos ofrece una idea aproximada de la región contados sus obstáculos en la marcha victoriosa (F. Amer)

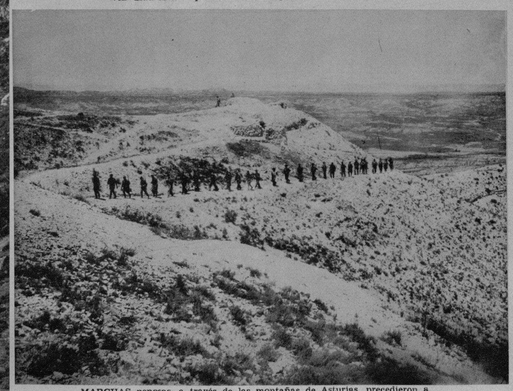

MARCHAS penosas, a través de las montañas de Asturias, precedieron a la total dominación nacional de aquella rica región española. Aquí se ve una columna dirigiéndose al litoral del Norte, pocos días antes de la culminación de la campaña en aquel sector (F. A.)

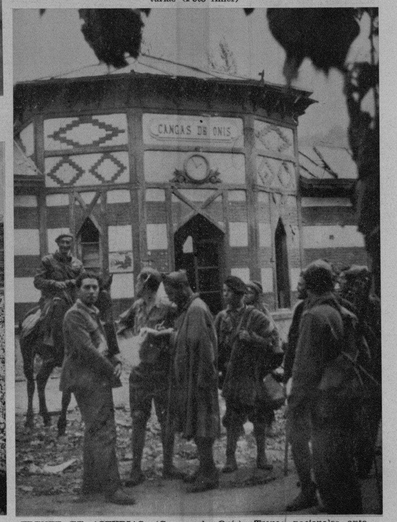

FRENTE DE ASTURIAS. (Cangas de Onís).—Tropas nacionales ante el rótulo de Cangas de Onís, el día que hicieron la entrada triunfal en aquella población (Foto Amer)

M.E.C.D. 2016

ELENA HOLM Jarrett, campeona de natación, y Billy Rose, director artístico, juntos a su llegada al aerodromo de Newark el pasado 26 de noviembre. La famosa nadadora se dirigía a su hogar—en Brooklyn—, y Rose, a su oficina de New York. Pese a las rutas parejas, se afirma que han iniciado los trámites para el divorcio (Foto Wide)

EL «DIA DE LA CORONACION» anual de los animales fué celebrado en el Internacional Anfiteatro de Chicago. El espacio para la exposición cubre una distancia de siete acres. Numerosos ejemplares de animales, representando un valor de cinco millones de pesos, presentáronse a la Exposición, donde se incluyeron ejemplares procedentes del Canadá, Inglaterra, Francia y Bélgica. El campeonato se lo llevó este muchacho huérfano, Boyd Maryhew, de Belleville (Illinois), que aparece aquí con sus campeones (Foto Wide)

MAGDA ITURRIOZ, una dramatizadora del verso, se presentará el próximo 16 del actual en el Teatro Principal de la Comedia—a las 5.30 de la tarde—ofreciendo un recital de las mejores poesías de autores españoles e hispanoamericanos. La exquisita sensibilidad de la bella artista, se pondrá de relieve en ese acto que promete constituir todo un acontecimiento (Foto D. M.)

UNA ESCENA poco común en toda guerra, es la sorprendida por nuestro fotógrafo, cuando varias unidades del ejército japonés desembarcaban en una orilla del río Yantze para avanzar hacia las posiciones de los chinos ((Transmitida desde Ofusa, por Wide World)

NUMEROSAS personalidades asistieron al tercer aniversario de la fundación «At Home», del Metropolitan Opera Guild», celebrada en el Metropolitan de New York. De izquierda a derecha: Edward Johnson; Marjorie Lawrence, soprano wagneriana; Mrs. August Belmont y Emanuel List. La función fué dedicada al genio de Richard Straus poniéndose en escena el «Caballero de la Rosa» (Foto Wide)

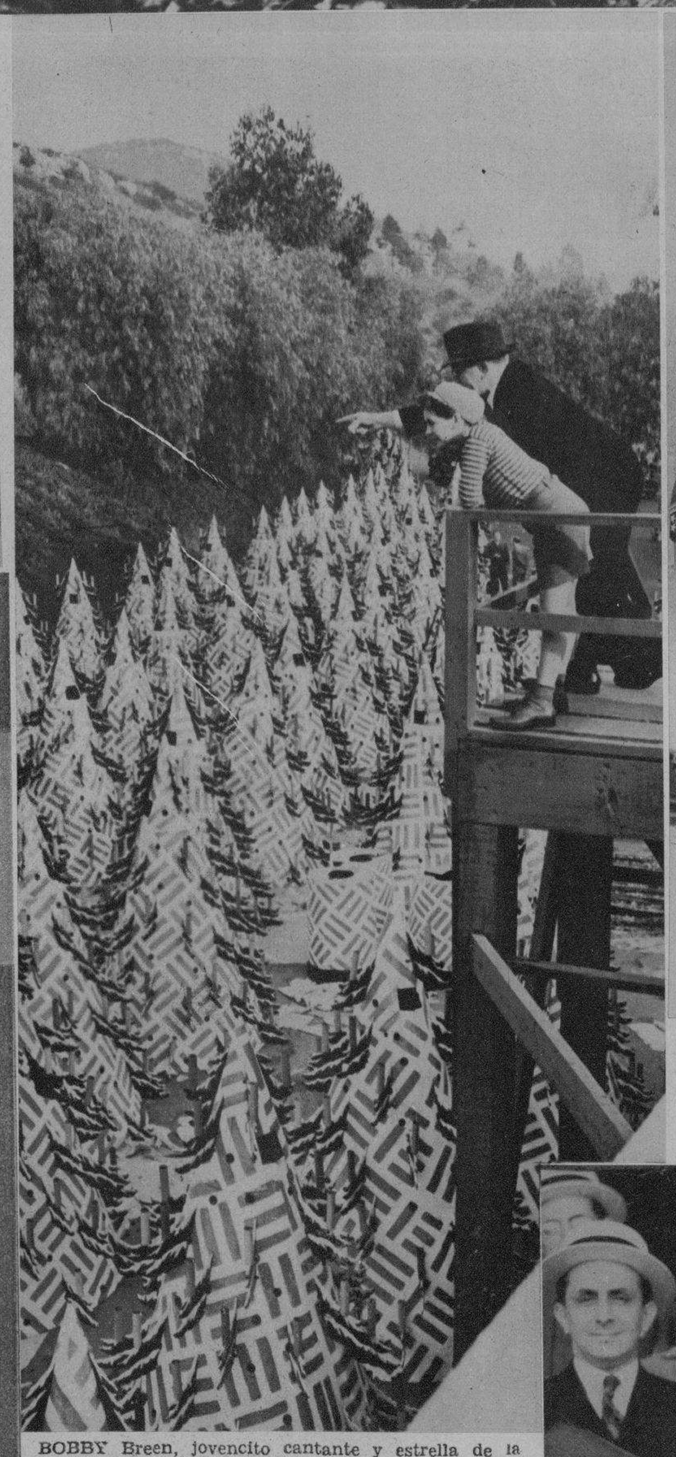

BOBBY Breen, jovencito cantante y estrella de la pantalla, y Otto K. Olsen, Presidente de la Cámara de Comercio de Hollywood, observan el campo modernista, poblado de arbolitos de Navidad, con los que se adornará el Bulevard de Hollywood en la fecha memorable (Foto Wide)

CON LA SOLEMNIDAD de rigor en la Corte de la Gran Bretaña, presentó sus cartas credenciales que le acreditan como Enviado Extraordinario y Ministro Plenipotenciario de Cuba en Inglaterra, el señor Guillermo de Blanck (en el centro). A su lado aparecen el doctor Gabriel Suárez Solar y Lamas (marcado con el número 2), Consejero de la Legación, y el doctor Carlos Blanco y Sánchez (el número 3), primer Secretario de nuestra misión en la Gran Bretaña (Foto Universal)

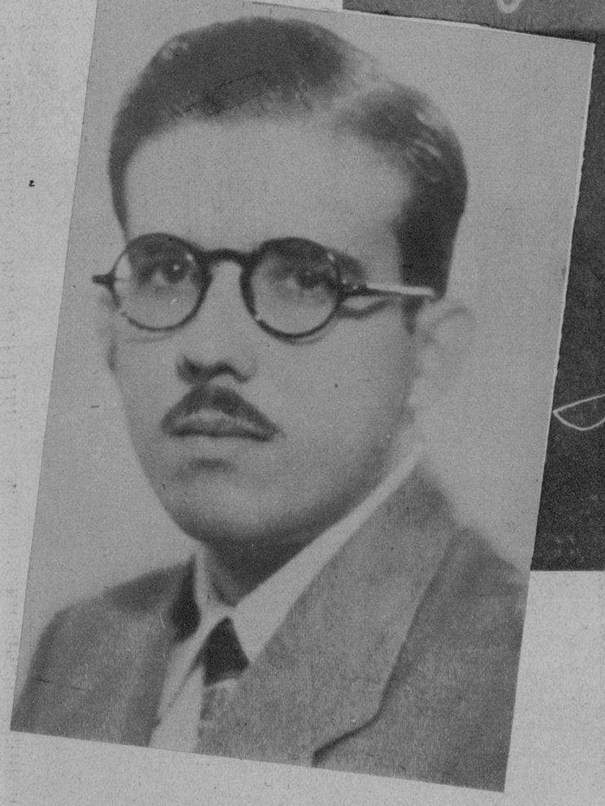

BAJO [illegible] este sugestivo título acaba de [illegible] un primoroso libro de poesías [illegible] pleno de originalidad y emoción, de nuestro querido compañero de redacción José Raúl López [illegible]. Puede asegurarse que el libro del [illegible] compañero constituye un triunfo del talento y la juventud. (En las dos fotos: el autor y la bella portada del volumen) (Fotos D. M.)

EL SR. J. M. BONICH, jefe del Depto. de Refrigeración Comercial de General Electric Cubana, S. A., regresó ayer, con su señora e hija, de un viaje al Norte, durante el cual visitó las fábricas General Electric de Cleveland, Schenectady, etc. Fueron a recibirlo al muelle, entre otras personas, los señores F. Fernández y J. Hernandez Roger, de la General Electric Cubana, S. A. (Foto D M)

M.E.C.D. 2016