1A SECCION 1

SERVICIO DE ASSOCIATED PRESS
Esta queda autorizada para usar nuestro servicio y noticias de información.
HILO DIRECTO CON NUEVA YORK

# DIARIO DE LA MARINA

EL DIARIO DE LA MARINA es el periódico más antiguo de Cuba. Fué fundado en el año mil ochocientos treinta y dos.
SERVICIOS ESPECIALES DE ESPAÑA

1A SECCION 1

AÑO CV.—NUM. 281 | ACOGIDO A LA FRANQUICIA POSTAL | LA HABANA, JUEVES, 25 DE NOVIEMBRE DE 1937.—SANTOS ERASMO Y MERCURIO Y SANTA CATALINA | TIEMPO PARA HOY: VARIABLE. | PRECIO: 5 CENTAVOS

# SE ENTREVISTARA HOY CON EL PRESIDENTE DE LA REPUBLICA LA COMISION ELECTORAL DE LA CAMARA

(COLUMNA TRES)

# *Desde tres sectores los franquistas bombardean rudamente a Madrid y las posiciones aledañas*

## *POR UNA FLOR DE LIS QUE HALLO LA POLICIA, DEDUCE: EL GOLPE ES MONARQUICO*

Numerosas personas son sometidas a interrogatorios, entre ellas una dama. Asegura «La Surete» que había una organización militar fuerte en este movimiento

### EL QUE CONDUCIA LAS ARMAS SE REFUGIO EN EL TERRITORIO NACIONALISTA DE ESPAÑA

PARIS, noviembre 24. (Havas.)—Se ha averiguado por la «Surete Nationale», cuerpo de policía al servicio directo del ministro del Interior, que el nombre exacto de la organización que había organizado la conjura contra el estado republicano es «Comité Secreto de Acción Revolucionaria» o abreviadamente, «C. A. R.», o «C. H. A. R.», para darle una expresión que pudiera ser entendida de mayor número de personas. Los miembros de la entidad, en el momento de procederse al levantamiento, llevarían un brazalete con los colores nacionales, dispuestos longitudinalmente, y en el centro una insignia de metal esmaltado con la flor de lis de plata, sobre fondo azul.

En la gaveta del escritorio de uno de los conjurados que se encuentra fugitivo aparecieron dos ejemplares del referido brazalete; la flor de lis es la que ha delatado el caracter monárquico de la organización.

El general del ejército aéreo, retirado, Edouard de Seigneur había sido designado presidente de la Comisión «legal», o sea, la «Unión de los Comités de Acción Defensiva», que correspondía a la «Char», organizada de otra manera; este general fué quien dirigió desde los primeros tiempos de la constitución ese grupo; hoy se hizo un registro en su domicilio particular, ocupándose algunos documentos de importancia.

El general mandó a la base aérea de Chartres y también figuró en el estado mayor del ministro de aeronáutica, M. Laurent-Eynac.

La Sureté Nationale anunció en la tarde de hoy que el interrogatorio del general Du Seigneur se mantiene en secreto, porque dará lugar a ciertas comprobaciones de importancia, principalmente en provincias; durante toda la noche se le someterá a nuevos interrogatorios y se cree que no se dispondrá de su situación sino de las primeras horas de la mañana; simultáneamente, será interrogada Mme. Eugene de L.Oncie, esposa del dirigente del centro financiero de la conjura, que se halla actualmente en Francia.

En la gaveta del escritorio de su secretario, un individuo apellidado Correz, se ocuparon los brazaletes de la flor de lis; hay otro sospechoso que se encuentra en rebeldía desde hace unos ocho días por lo menos.

El que hacía el transporte de los contrabandos de armas a través de la frontera se nombraba Gabriel Jeantet y se cree que está actualmente refugiado en el territorio nacionalista español.

Las investigaciones del día de hoy permitieron conocer también los métodos de que se valían los conjurados de la Char para comunicarse entre sí y cuáles los sistemas que ensayaron para reunir el primer núcleo importante de combatientes revolucionarios; se han efectuado varias detenciones que han servido para aclarar todos estos particulares; una de ellas, la más importante, fué la del soldado del ejército del aire, Raymond Cherón, perteneciente a la base de Le Bourget. También fueron arrestados tres norteafricanos: Hamund Amara, Mohamed el Maadi y Kadur Fassí, que habían recibido el encargo de reclutar a los indígenas de Africa del Norte, residentes en París; la asociación se llama «L.Algerie Francaise» y ellos, que eran sus directores se hallaban enlazados con la Char. Los 15.000 francos que se requirieron para fundar ese grupo se los dió la CHAR a Hamund Amara.

Se comprometían los tres a reclutar un total de 350 hombres «muy seguros» entre los algerinos, moros y tunecinos residentes en París, que se emplearían en los menesteres revolucionarios tan pronto como estallase la rebelión.

Al mismo tiempo que la CHAR los referidos algerinos se hallaban en contacto con Pierre Longuone, secretario general del órgano personal del Conde de París, pretendiente del trono de Francia, «Le Courrier Ro-Royale».

Llama particularmente la atención el enlace existente entre los elementos que se encuentran en el núcleo de los amigos personales del Conde de París y los conspiradores. No ha dejado también de intrigar el recho de que recientemente el Conde de París celebrase una conferencia con los jefes de «Les Cagoulards» en Suiza.

Tanto en París como en provincias se ha podido comprobar que se ha apoderado el pánico de los participantes de estos hechos, a juzgar de la cantidad de armas y municiones que se han hallado en los caminos y canales.

En Mulhouse se ha podido comprobar que no era Dangler el jefe de la banda de espías, sino un alemán apellidado Hinckelmann, que se hacía pasar por ingeniero y residía en una casa de huéspedes local; se hizo un registro en su casa y se le ocuparon importantísimos documentos.

**Dicen que tramaban la muerte de la República**

PARIS, Nov. 24. (The N. Y. Herald Tribune).—Un inesperado registro en un banco parisino permitió que por vez primera el ministro del Interior francés pudiese dar una detallada información sobre los orígenes y siniestros propósitos de la ya famosa organización secreta «Les Cagoulards», (los encapuchados). Según el Ministro Dormoy, esa organización es una agrupación monárquica que tramaba la muerte de la República y la restauración de la monarquía.

Según las declaraciones de Dormoy los conspiradores se organizaron militarmente con un estado mayor que detalló un plan para capturar la Cámara de Diputados y el sistema de transporte de París.

Ya se ha ordenado el arresto del director del banco en cuestión, Eugene Deloncle, quien asegúrase ha huído a Italia, así como de tres de sus auxiliares, incluyendo a Le Maresquier, oficial de la Marina retirado. Estos últimos han sido detenidos y serán sometidos a un interrogatorio policíaco muy severo. De un momento a otro se harán numerosos arrestos y se asegura que los culpables del suceso, que ha tomado enormes proporciones, serán «duramente castigados».

Dormoy dijo: «Un gran complot contra el régimen republicano ha sido descubierto. Un registro en el banco «Caisse Hypothecaire Maritime et Fluviale», de París, del cual es director Eugene Deloncle, ingeniero naval, ha probado plenamente la existencia de una organización secreta, modelada al estilo de un ejército. Tenía un estado mayor, un servicio de espionaje y un departamento de sanidad y el que la organización estuviese formada por divisiones, brigadas, regimientos, batallones, etc., muestra más allá de toda duda que se preparaba para una gran guerra civil. Los documentos en poder de la policía prueban que los líderes intentaban reemplazar al Gobierno republicano por uno dictatorial, el que precedería a la restauración de la monarquía.

La conspiración había sido minuciosamente preparada. Durante los registros se descubrió material para falsificar documentos de identificación, instrucciones para el transporte de armas y municiones, información sobre la potencia de la policía de París, así como otros departamentos cercanos, incluyendo los nombres de los jefes policíacos, y archivos conteniendo detallada información sobre un gran número de oficiales del ejército y el material de ciertos regimientos».

## *Una dama ha sido secuestrada por dos "pistoleras"*

El hecho excepcional fué en N. York. Las **gangsters** usaron revólvers y auto

NUEVA YORK, nov. 24. (Exclusivo).—La primera dama hispana secuestrada en Nueva York, fué la señora Carmen Alvarez, puertorriqueña, de 40 años de edad, a quien se dice plagiaron dos mujeres armadas de pistolas, hoy, en plena ciudad.

El esposo de la señora plagiada es un comerciante español muy popular en la barriada de Harlem, donde vive el mayor número de hispanos en Nueva York.

La señora Alvarez iba hacia el banco a depositar una suma de dinero que le había entregado su marido y casi frente al banco las dos bandoleras, amenazándola con pistolas, la obligaron a entrar en un automóvil que desapareció rápidamente. El atraco y plagio fué presenciado por centenares de personas. Una de las mujeres era blanca y la otra de color.

Horas después del plagio la señora Alvarez fué abandonada en un apartamento vacío donde la llevaron las plagiadoras para despojarla del dinero y de sus joyas.

## Energica protesta ha enviado Franco al Frente Popular

Pero el Ministerio de Estado asegura que Francia mantiene su neutralidad hacia España

SALAMANCA, noviembre 24. AP. Un comunicado de hoy llama la atención hacia «una nueva agresión», realizada por los aeroplanos del Gobierno contra ciudades nacionalistas «con evidente complicidad del Gobierno del Frente Popular francés» e informa que los dieciocho aeroplanos que bombardearon la región situada al Oeste de Logroño penetraron en territorio nacionalista desde Francia, por la ciudad fronteriza de Ustarroz y procedentes del pueblo francés de Pau.

«Todos los españoles pueden estar seguros de que esta efusión de sangre será fructífera y pronto tales agresiones no serán posibles en la Nueva España que formamos con tantos sacrificios», dice el comunicado.

**Un representante del Ministerio de Estado francés dice que Francia observa una política extricta de no intervención.**

PARIS, noviembre 24. (AP.)—Un representante del Ministerio de Estado estima injustificadas las noticias de que Francia dió paso a los aeroplanos del Gobierno español que bombardearon determinadas regiones de la España nacionalista.

Los comunicados del régimen de Salamanca han venido acusando con alguna frecuencia que los aviones del Gobierno cruzan el territorio de Francia para poder atacar a la España nacional.

El representante del Ministerio de Estado insistió en que Francia mantiene una política de no intervención y no permite el paso de aviones ni para la España nacional ni para la España soviética.

El Gobierno francés no ha querido hacerse eco de los cargos nacionalistas.

## Los tribunales de los rojos dictaron algunas condenas

En el accidente ferroviario de Sevilla hubo 30 muertos y ciento cincuenta heridos

VALENCIA, noviembre 24. AP. Los tribunales soviéticos de esta ciudad han condenado en el día de hoy a dos hombres a la pena de muerte, otro a catorce años de prisión y una mujer a treinta años de arresto, acusándoseles de desafectos al régimen y de haber ayudado a los nacionalistas.

**Los prisioneros muertos y heridos en el choque de trenes de las cercanías de Sevilla**

SALAMANCA, noviembre 24. AP. Un comunicado que se dió hoy a la prensa por las autoridades nacionalistas dice que en el reciente choque de trenes ocurrido la semana pasada cerca de Sevilla perecieron 50 prisioneros y resultaron heridos 150.

LISBOA, noviembre 24. AP. Millares de personas pertenecientes a todas las clases sociales desfilaron hoy frente al Palacio de Cascaes con motivo de cumplir hoy el Presidente Carmona 69 años de edad.

## Abatido un bandolero en intenso tiroteo con la fuerza pública

### HARAN CONOCER AL PRESIDENTE LOS ACUERDOS TOMADOS SOBRE LA REFORMA DE LEY ELECTORAL

Existen noticias de que la Comisión ha aceptado las reformas hechas por el Senado. El bloque mayoritario las acepta igualmente. Sesión extra en la Cámara Baja

El conflicto existente entre la Cámara y el Senado a propósito de la ley que habrá de regir en los próximos comicios parciales está situado en un plano de comprensivas y felices soluciones a juzgar por las noticias.

**El Bloque Mayoritario acepta**

Impresiones obtenidas a última hora, anoche, en los pasillos del Capitolio inducen a estimar que el Bloque Mayoritario de la Cámara de Representantes ha llegado a la conclusión, después de numerosas y largas deliberaciones, de aceptar, sin más debates, las reformas propuestas por el Senado al Código Electoral de Emergencia, originario de los señores diputados.

**La Comisión Electoral**

Ayer a las diez de la mañana se reunió nuevamente la comisión designada por el Bloque Mayoritario de la Cámara al objeto de que estudie las enmiendas introducidas al Código por el Senado, emitiendo un dictamen que habrá de elevar al Bloque.

Estando formada dicha comisión por representativos de los partidos Liberal, Nacionalista, Independiente y Conjunto Nacional Democrático, queda entendido que disfruta de amplios y absolutos poderes del Bloque Mayoritario para adoptar acuerdos y tomar las resoluciones que estime por conveniente, debiendo ser acatadas sin objeciones.

La Comisión permaneció reunida durante más de dos horas, levantando la sesión con el fin de celebrar determinadas conferencias con miembros del Senado en un lugar fuera del Capitolio. Estas conferencias fueron bastante prolongadas.

**Soluciones**

Al terminarse, ya por la noche, las repetidas entrevistas, se había llegado, así aseguraban en el Capitolio, a una situación conciliadora y armonizante respecto de la actitud del Senado. Lo que viene a significar que los comisionados del Bloque Mayoritario habían aceptado la totalidad de las enmiendas del Código, de las cuales todavía quedaban por admitir siete u ocho.

**Feliz solución**

En la Cámara se comentaba ayer que la comisión del Bloque Mayoritario había logrado la feliz solución de un problema que parecía insoluble y más grave y complicado cada vez.

Este estado de cosas hizo temer, justificadamente un nuevo aplazamiento de las elecciones parciales y hasta la imposibilidad de renovar la Cámara el primer lunes de abril como consecuencia de esos comicios.

La impugnación de las reformas del Código por la mayoría cameral entrañaba una serie de grandes debates, y la natural demora en despachar el proyecto.

Pero todos estos peligros han sido eliminados gracias a la solución otrecida por el comité del Bloque.

**El Comité Parlamentario Nacionalista**

En una reunión celebrada ayer por el Comité Parlamentario del Partido Unión Nacionalista se llegó al acuerdo de aprobar las enmiendas del Senado al Código Electoral.

La resolución fué tomada por la mayoría del Comité Parlamentario Nacionalista.

Tal actitud se traduce en un propósito firme de votar en la Cámara las repetidas reformas.

**Otros partidos**

Se afirmaba en los pasillos del Capitolio que otros partidos: el Liberal y el Conjuntista, se disponían a seguir la conducta de los nacionalistas.

**Reunión en Palacio**

Esta tarde, a las tres, se reunirán en Palacio con el Presidente de la República los miembros de la Comisión Electoral designada por el Bloque Mayoritario.

Según informes, los comisionados—que concurrirán en pleno a la mansión palatina—le darán cuenta al Primer Magistrado de la Nación del problema originado por las reformas senatoriales a la Ley Electoral, del estudio de dichas enmiendas y de la resolución de aceptarlas como una necesidad imperativa de las circunstancias y en aras de la realización de las elecciones parciales para renovar la Cámara en 1938.

**La sesión extraordinaria**

El pleno de la Cámara de Representantes ha sido convocado para mañana, viernes, a las cinco de la tarde, con objeto de considerar las reformas del Código.

Estímase que en esa asamblea el Bloque Mayoritario acordará admitir las enmiendas y enviar el proyecto de Código al Presidente de la República para que lo sancione y remita a la «Gaceta Oficial» al objeto de su vigencia.

**El Bloque Mayoritario**

Se asegura que el Bloque de la Minoría oposicionista, consecuente con sus acuerdos de ayer, impugnará en esa sesión las enmiendas del Código para defender en cambio:

A)—Acatamiento de la sentencia del Tribunal Supremo de Justicia, en cuanto a su más estricto cumplimien-

to antes del primer lunes de abril de 1938, de acuerdo con lo preceptuado en el párrafo segundo del artículo 49 de la Constitución. (Renovación Bienal de la Cámara de Representantes).

B)—Restitución del Código Electoral de 1919 con las modificaciones que representan y significan verdaderas conquistas de la revolución, como el derecho del sufragio a la mujer, la edad electoral, el voto preferencial, la supresión de miembros políticos en los colegios electorales, y otras muchas de reconocida aceptación.

C)—Señalamiento de una fecha prudencial para la celebración de elecciones que ofrezca margen de tiempo y garantías para la depuración del Censo Electoral, amplitud del período inscripcional de nuevos electores, reorganización obligatoria para los partidos políticos organizados y facilidades para la formación de nuevos partidos.

D)—Y elecciones de delegados a la Asamblea Constituyente y Representantes a la Cámara coetáneamente aun cuando para ello se hicieran dos convocatorias para la misma fecha.

**El coronel Batista**

Según noticias, hoy almorzará en Palacio con el Presidente de la República y algunos Secretarios del Despacho, el Jefe del Ejército, coronel Batista.

**El Director de La Sureté Nacional de Francia, M. Moitessier, cuyo cuerpo de investigación sostiene, basado especialmente en el hallazgo de una flor de lis en un brazalete, que el complot de Los Encapuchados de París es de origen monárquico.**

### EL GENERAL FRANCO ESTA CONCENTRANDO TODAS LAS TROPAS EN EL FRENTE SUR

IRUN, Nov. 24. (AP)— Las noticias que llegan a esta ciudad dicen que se están concentrando numerosas fuerzas nacionalistas en el sur de España para la ofensiva de Almería, agregando que los avances para apoderarse de esa ciudad de la costa levantina comenzarán a fines de la presente semana.

## "No peleamos contra China, sino contra el espíritu anti-japonés en China"-dijo el General Ugaki

Considera totalmente vencidos a los chinos y les conmina a la rendición. De otro modo—agrega—vamos a destruirlos, porque nos batiremos hasta el final

TOKIO, Nov. 24. (Havas).—El general Ugaki, uno de los más distinguidos jefes militares del Sol Naciente, según dice la agencia «Domei», expuso en el día de hoy que «si China se empeña en continuar la guerra y obligar al Japón a realizar mayores sacrificios, el Imperio se verá forzado a modificar esencialmente su línea de acción política, que no ha consistido jamás en otra cosa sino en obrar en beneficio de los chinos, sin designios territoriales».

El general Ugaki, es aquel exgobernador de Corea a quien se comisionó para que integrase ministerio, no pudiendo hacerlo, debido a la oposición militar, que lo consideró muy inclinado a las transacciones; esta tarde, en su calidad de consejero del príncipe de Konoyé, uno de los elementos del «Trust de los Cerebros del Japón», recibió a los corresponsales extranjeros, respondiendo gustosamente a cuantas preguntas se le hicieron.

Cuando le preguntaron si el Japón mantenía todavía la línea política que declara que el Imperio no posee ambiciones territoriales en China, o si las condiciones actuales de la lid la ha modificado, Ugaki dijo: «Conforme hemos declarado repetidamente, hasta ahora no se ha producido ningún cambio fundamental en la política del Sol Naciente respecto de China, en ese orden de cosas; nuestro programa no ha consistido en otra cosa sino en actuar para beneficio de los estados del Extremo Oriente, para el mejoramiento de los pueblos de Asia Oriental; China y Japón tienen que cooperar para beneficio de todos, para los chinos y para los nipones».

Dijo Ugaki que en sus declaraciones no hay nada reservado ni oculto, pero que «si se retardan las hostilidades y China persiste en combatirnos, en desafiarnos con esa conducta suya que es arrogante y cargada de ultraje, será menester modificar en seguida nuestra línea de acción, concordantemente con los sacrificios que hagamos; nuestra opinión pública ya se mueve en ese sentido y tendremos que complacerle».

Interrogado acerca de los motivos que el Japón tiene para exigir que las negociaciones sean directas con China, dijo:

«Simplemente, porque ese será el medio de arreglarnos para siempre; entre personas, se llega siempre al mejor entendimiento charlando cara a cara; en pláticas directas, es seguro que el incidente de la Manchuria se habría resuelto de un modo muy diferente de lo que ha sido arreglado; China no quiso tratar con nosotros y la consecuencia ha sido el nacimiento de Manchukuo».

Sobre el problema presente, mantuvo:

«China debiera acercarse a Japón y llegar a un acuerdo con nosotros antes de que la destruyamos; no nos hemos estado preparando en vano durante años y años».

«Nosotros no queremos hacer la guerra a China; no la hacemos; es un error suponer que estamos combatiendo contra los chinos; simplemente peleamos contra el espíritu antinipón; cuando éste termine, contribuiremos a la rehabilitación de China, para bien de todos los países por igual».

Se le demandó entonces si él creía ya terminado el conflicto en lo militar y dijo:

«De un momento a otro, China nos vendrá de rodillas a implorar, porque la hemos vencido; ya tendrá que someterse, porque nosotros no cesaremos de pelear hasta que no enarbolen bandera blanca. Después de las últimas derrotas, algunas de ellas decisivas, ya no hay más nada de que hablar, nada que hacer».

## Companys intentó concertar la paz, dice "Daily Mail"

Fué a París y a Bruselas a tratar de entrevistarse con representantes franquistas

LONDRES, nov. 24. (Havas).—El redactor diplomático del «Daily Mail» informa hoy, en una relación exclusiva, que en las pláticas que celebrarán Sir Anthony Eden y Neville Chamberlain, de parte de la Gran Bretaña, y MM. Chautemps y Delbós, de parte de Francia, se tratará de la concertación de una tregua en España.

Se mantiene que en la visita que hizo Luis Companys a Bruselas y París demandó ver a los representantes del generalísimo Franco con el fin de conocer cuáles serían las posibilidades para la celebración de un armisticio; se ignora cuáles fueron los términos de lo tratado, pero, de todos modos, según el «Daily Mail», el Gobierno de la Gran Bretaña, de acuerdo con el de Francia, se viene afanando por que en el conflicto se llegue a una resolución «cien por ciento» española, que favoreceria el entendimiento franco-anglo-italiano.

En los centros políticos no se ha comentado esta información, manifestándose que «los temas de que tratarán los ministros franceses aún no han sido concordados en un plan general».

### EL COMITE NACIONALISTA ESPAÑOL CONTINUA SU CUESTACION A FAVOR DE LOS NIÑOS POBRES DE LA HABANA

Con verdadero espíritu de solidaridad, la sociedad cubana está respondiendo a la suscripción Pro Aguinaldo de Pascuas para los niños pobres de la Habana, iniciada por el digno presidente del «Comité Nacionalista Español», D. Elicio Argüelles.

He aquí la segunda lista de donativos:

| | |
|---|---|
| Recaudación anterior. . | $1.910 |
| Fernando Rodríguez . . | 50 |
| J. Gallarreta y Cía., S. en C . . . . . | 25 |
| D. Miguel Espeliús. . . | 10 |
| Fernando Argüelles Menocal . . . . . | 10 |
| José López González . . | 10 |
| Cayetano García Lago . | 10 |
| Federico Casteleiro . . . | 10 |
| Asunción Vázquez . . . | 5 |
| José Pineda . . . . . | 5 |
| Roque Escudero . . . . | 5 |
| Manuel Rodríguez . . . | 5 |
| Juan Comella . . . . . | 5 |
| Constantino Moreiras . | 5 |
| Manuel Goirigolzarri . . | 5 |
| José Fernández Veiga . | 5 |
| Pedro Rodríguez . . . | 5 |
| Total . . . . . | $2.080 |

Las personas interesadas en cooperar a esta caritativa obra pueden dirigir sus donaciones al «Comité Nacionalista Español», Apartado número 2574, Ciudad.

## DIO MUERTE A UN SOLDADO E HIRIO A OTRO

Un Sargento logró entonces alcanzarlo con un tiro, pese a que se parapetó en una casa

### ACUSADO DE DAR MUERTE ALEVOSA A UN CAMPESINO

CAMAGUEY, noviembre 24. DIARIO, Habana.—El Servicio de Inteligencia Militar de la ciudad, al mando del capitán Elías Horta, cercó y dió muerte esta tarde, como a las cuatro, a Ismael García Coello, prófugo de la Justicia, a quien se acusaba del vil asesinato del joven camagüeyano «Bebo» Horta.

Durante la prestación de tan importante servicio, suscitóse un vivo tiroteo entre el delincuente y sus perseguidores, cayendo muerto el soldado Julio B. Sánchez Jerez y gravemente herido su compañero José A. Bisbal. Fué en medio de tan penosa escena que el sargento Reynosa, con imperturbable serenidad, alcanzó con sus proyectiles a García Coello, que se había emboscado en una casa de la calle Cuba, en el reparto «La Caridad», atravesándole el cuerpo por distintas regiones.

Los antecedentes de este sangriento suceso son conocidos de los lectores del DIARIO, ya que en su oportunidad relatamos la misteriosa muerte del sportman Martínez, ocurrida el mes anterior en una cacería, en la finca «El Parmar», cuando daba la espalda a su asesino, entonces en el misterio, pero a poco identificáronle como Ismael García Coello. Este, a partir del hecho, estaba prófugo y el revólver ocupado hoy a su cadáver es de calibre 45, varios plomos de cuyo tipo fueron localizados al hacerle la autopsia a su víctima de aquella fecha, lo que se estima ahora aquí como indicio revelador de su culpabilidad.

La tenaz persecución que se hacía a García Coello lo indujo, según informes confidenciales, a abandonar la manigua y refugiarse en Camagüey, como sitio más seguro.

El servicio prestado por el Servicio de Inteligencia Militar es alabadísimo. El propio capitán Horta, con su ametralladora de mano, se batió en la refriega, al lado de los suyos.

A la hora en que telegrafío, el soldado Vivar continúa en muy grave estado. Su compañero Sánchez Pérez ha sido tendido en el cuartel «Agramonte». Se le rendirán los honores y concederá la medalla correspondiente por su honrosa muerte.—HERNANDEZ, corresponsal.

## Urgencia de una solución

La legislación electoral para la celebración de comicios parciales al objeto de renovar la Cámara de Representantes, tiene que ser aprobada cuanto antes. El Tribunal Supremo de Justicia, poniendo punto final a la apasionada controversia sobre el sorteo, situó bruscamente el movimiento de nuestra política en ruta hacia las elecciones parciales.

A tiempo, no sobrado pero suficiente, la decisión del más alto Tribunal, dejó oír con su sentencia una voz previsora: la legalidad del actual régimen no subsistirá si la Cámara no es renovada.

Esa sentencia dictada después de abril próximo, contendría el pronunciamiento de la invalidez del presente orden de cosas, y, consiguientemente, la afirmación de hallarnos otra vez dentro de un régimen de facto. Esa sentencia ya votada por los primeros jueces de la nación, es como una sabia advertencia de espíritus serenos y sensatos, dicha al pueblo entero de Cuba, para que conozca los derroteros peligrosos y se aparte de ellos, rectifique las direcciones de sus impulsos y elija el camino más prudente y seguro. Digámoslo claramente: de la presente legalidad se arriba más fácil y seguramente a la legalidad plena de la Asamblea Constituyente, que rompiendo el ordenamiento instaurado, desandando lo andado, buscando de nuevo otro punto de partida, que quizás no exista.

No más discrepancias absurdas entre las ramas del Poder Legislativo. El pueblo no las comprende, a ninguno le da la razón para negársela a ambos; y no percibe otra cosa que un Congreso que demora la legislación electoral, compromete la efectividad del fallo del Tribunal Supremo, y traza ante el futuro inmediato inquietante interrogación. La responsabilidad del Congreso estriba en esa interrogación gravísima que comienza a procurar la mente y el corazón de cada cubano.

Cubanos son los que toman asiento en ambas alas del Capitolio. La reflexión y el buen juicio los acompañaran el momento de las tremendas resoluciones.

## HITLER ASISTIO ANOCHE A UN BANQUETE JAPONES DADO EN LA EMBAJADA

BERLIN, noviembre 24. AP. —El Fuehrer Canciller Hitler fué huésped esta noche en un banquete dado por el Embajador japonés Kintomo Mushakoji con motivo del primer aniversario del pacto germano-japonés, contra el Comintern.

El coronel general Hermann Wilhelm Goering, ministro del Aire; Joachim von Ribbentrop, Enviado alemán en Londres, y el Embajador Italiano Bernardo Attolico, también asistieron.

Mañana, según se anunció esta noche, el ministro de Propaganda Joseph Goebbels pronunciará un discurso especialmente a las naciones alemana y japonesa.

## No dan trabajo en los Estados Unidos a los extranjeros

Muchos cubanos tienen que ser traídos de pueblos del Sur, por falta de recursos

En algunas ciudades de la Florida, Estados Unidos, los cubanos están sintiendo el rigor de leyes sociales dictadas para la protección de los trabajadores nativos. Debido a ésto, nuestra Secretaría de Estado se ha visto en la necesidad de repatriar a algunos nacionales que hasta ahora residían en estos lugares, donde se empleaban en distintas labores.

Bernardo Allen Torrespita y Vicente García Suárez, cubanos, llegarán en breve de la ciudad de Tampa, Florida, para ser atendidos en lugares beneficiados de nuestra capital.

El lunes llegará también el cubano Diego Caballero, que ingresará en el Asilo General Peraza, debido a su estado de salud.

Desde hace algún tiempo, los cónsules cubanos en las ciudades de la Florida están ocupándose de los problemas creados por el desempleo de cubanos. Pero estos mismos encontraron serias dificultades, ya que apesar de llevar tantos años residiendo y trabajando en aquellas ciudades afectadas ahora por leyes sociales, no se habían inscripto en los libros registros de sus respectivos consulados. No obstante fueron atendidos por los cónsules cubanos, que intervinieron a fin de lograr de las autoridades determinada actuación en favor de nuestros compatriotas.

## *CAYERON 2,000 GRANADAS EN LA ANTIGUA CAPITAL, CAUSANDO MUCHAS BAJAS*

Regresaba el Embajador de los Estados Unidos a Madrid, cuando comenzó el rudo ataque, revelador de la proximidad de los nacionales a la ciudad

### EN LAS EMBAJADAS ALMUERZAN CAFE Y CENAN GARBANZOS, LO QUE ES «BANQUETE DIPLOMATICO»

MADRID, noviembre 24. (Havas).—Durante más de una hora Madrid fué intensamente bombardeada por la artillería nacionalista, que arrojó sobre la plaza unas 2,000 granadas de pequeño calibre; los daños han sido importantes, pero se desconoce todavía el número de las víctimas.

Los soldados de Franco han situado la mayor parte de sus piezas de grueso calibre en los sectores de Humera, Pozuelo de Alarcón y Pozuelo de Aravaca, bombardeando las posiciones rojas; en los sectores contiguos al camino de El Escorial y a la gran calzada de Avila.

Asimismo se ha combatido reciamente en la parte meridional de la ciudad, sobre las calzadas de Andalucía y Extremadura.

El parte oficial rojo, sin embargo, no da cuenta de estas operaciones por motivos estratégicos. Dice el boletín dictado por el ministerio de Defensas:

«El frío y la lluvia continúan azotando todo el frente de Madrid, haciendo imposibles las operaciones militares; hoy, no hay nada de importancia, como no sea el fuego de fusilería cotidiano, que sirve para indicar la presencia de las tropas en las líneas».

**Continuaba por la madrugada el bombardeo de Madrid**

MADRID, Nov. 25. (Havas).— La operación de bombardeo de Madrid fué iniciada por los nacionalistas a las diez y media, manteniéndola durante una hora, cayendo rápidamente muchas granadas en diferentes barrios de la ciudad, distantes entre sí en muchos metros; la mayor parte de las granadas que han caído son de 77 y 155.

La artillería roja respondió, con lo cual pronto las calles se hallaban atronadas por el intenso cañoneo de las dos partes; la celeridad del fuego fué tal que no se distinguía entre los inicios del fuego de ataque y el de defensa.

Pronto, a la enorme confusión se agregó el ruido de las ambulancias; todavía en las primeras horas de la madrugada el número de víctimas no se podía precisar; se cree que es muy crecido; a las 12 todavía caían algunos obuses.

Se anuncia que mañana se procederá a la formación del nuevo consejo de la Diputación Provincial; la ceremonia estará presidida por el gobernador civil, Antonio Trigo.

El consejo, que sustituye a la Diputación Provincial, se compondrá de los representantes de las organizaciones sindicales UGT y CNT, y de los partidos comunista, socialista y sindicalista; los partidos republicanos no han firmado en unión el pacto, aunque sí la FAI.

El Encargado de Negocios de México, Abelardo Ruiz, que se hallaba en esta ciudad, se despidió hoy del general Miaja, jefe del cuerpo del ejército del centro.

**Ha llegado a Madrid para pasar el Thanksgiving Day el consejero de la Embajada de los E. Unidos**

MADRID, Nov. 24. (AP).— Walter Thurston, primer diplomático de los Estados Unidos que visita a Madrid en cerca de un año, llegó hoy a esta capital en los momentos en que era bombardeada por la artillería nacionalista y se libraba una batalla en los alrededores.

Thurston, consejero de la Embajada de los Estados Unidos, se propone pasar en esta capital el día de Pascuas.

Los funcionarios de la Embajada americana salieron de Madrid el día de Thansgiving del año pasado, con motivo del traslado del gobierno de Largo Caballero a Valencia y esta semana se trasladarán a Barcelona, con ocasión del traslado de la sede del gobierno de Madrid a la capital de Cataluña.

Thurston, después que regrese a Valencia el jueves, seguirá viaje a Barcelona, con el fin de establecer las oficinas de la Embajada de los Estados Unidos en el edificio que ocupa el Consulado General. Un vicecónsul permanecerá en Valencia, ciudad que ha sido evacuada por el gabinete de la España socialista.

Una población de 55 «refugiados» continúa domiciliada todavía en el edificio de la Embajada de los Estados Unidos en Madrid, la que dió la bienvenida a Thurston en una forma mucho más ordenada que la despedida de hace un año, en que fueron abandonados los americanos, a quienes no fué posible inducir a que salieran de Madrid.

Este año no habrá fiesta alguna el día del Thanksgiving a causa de que solamente hay en Madrid ocho americanos, cinco de ellos periodistas y tres hombres de negocios, ninguno de los cuales vive en el edificio de la Embajada, el cual está ocupado por cuatro filipinos, un puertorriqueño y los sirvientes de éstos y sus familiares.

A causa de las dificultades con que han tropezado los habitantes del edificio de la Embajada para variar el menú, éste ha sido casi invariablemente el siguiente: almuerzo: pan duro y café; comida: sopa de garbanzos, y cena: arroz con carne.

(Como se ve, mientras en la España nacionalista hay el acuerdo del plato único una vez a la semana, entre los habitantes de la Embajada el plato único es de todos los días).

La mesa de los refugiados en la Embajada, sin embargo, es muy superior a la de la mayoría de los madrileños, porque una concesión del gobierno les permite matar ganado a cambio de una parte que se paga en concepto de contribución.

La vida en la Embajada ha sido a ratos alegre y a ratos trágica. Un niño nació en este año y otro es esperado de un momento a otro. Dos idilios están a punto de convertirse en matrimonios. Una mujer enloqueció a causa de las explosiones de las granadas y murió más tarde loca.

La artillería nacionalista se ha unido a la batalla que se viene librando desde ayer en los alrededores de Madrid, y lanzaba proyectiles sobre la capital en los momentos en que llegaba Thurston.

## *Envían limosnas a Haile Selassié y él se incomoda*

«Soy pobre, pero no tanto», dice, y hace remitirlas a una institución benéfica

LONDRES, noviembre 24. (The N. Y. Herald Tribune).—Muchos bien intencionados ingleses han estado enviando víveres, vinos y carbón, y aún sellos de correo, al emperador de Etiopía, desde que se supo públicamente que Haile Selassié estaba atravesando una difícil situación económica hace unos cuantos días. El emperador etíope, aunque apreciando las buenas intenciones de los donantes, está ligeramente irritado por los regalos recibidos.

Recientemente declaró «es cierto que soy un hombre pobre pero no al extremo de necesitar la caridad pública». Luego sugirió que esos regalos y donativos fueran enviados por los simpatizadores de etiopía a la asociación que socorre y ayuda a los refugiados.

EXIJA el Suplemento en ROTOGRABADO y el MAGAZINE de MUÑECOS en COLORES

## No resuelto aún el problema creado en la Bolsa de N. Y.

No capitula ésta ante la Comisión de Valores. Cada grupo mantiene su criterio

NUEVA YORK, noviembre 24. AP. Los consejeros internos de la Bolsa de Nueva York se muestran indignados por la petición que ha hecho el presidente Douglas de la SEC en sentido de que la Bolsa modifique radicalmente su funcionamiento si no quiere que la Comisión de Valores y control del Cambio amplíe sus facultades y asuma las que tienen actualmente los consejeros citados.

Personas bien informadas en Wall Street dicen que la controversia no ha hecho más que ahondar la división que hace dos años se operó en la Bolsa cuando Charles E. Gay derrotó a Rochard Witney, respaldado por la llamada «vieja guardia» de la Bolsa en la lucha por la presidencia de la institución.

No existe indicio alguno de que la comición de reglamento de la bolsa esté dispuesta a capitular a la SEC a fin de entablar negociaciones. Gay pasó el día celebrando conferencias con los miembros influyentes y salió de su despacho fatigado y preocupado, limitándose a decir lo siguiente a los representantes de la prensa:

Espero que dentro de un tiempo razonable podré hacer declaraciones acerca de la posición de la Bolsa.»

Por su parte la lucha entre la Bolsa y la SEC se ha tomado con calma en el salón de sesiones en lo que respecta al movimiento de las cotizaciones de los valores.

Varios importantes banqueros esperan que el desacuerdo entre la Bolsa y la Comisión federal quedará resuelto satisfactoriamente en breve, pero también hay muchos que lo dudan.

«Tal conflicto—dijo uno de los banqueros—no va a acelerar la reapertura de los mercados del capital a la industria a fin de contener la recesión de los negocios.»

## Fué detenido un barco danés por los franquistas

Eden anuncia que exigió al General Franco fuerte suma por las averías al «Hunter»

LONDRES, Nov. 24. (AP).— El Lloyd informó hoy que el vapor danés «Margrete» fué detenido en el Estrecho de Gibraltar por barcos nacionalistas armados, que lo llevaron al puerto de Ceuta, en el norte de Africa.

**Eden anunció que Inglaterra reclama al general Franco una indemnización de 134,500 Libras por las averías al «Hunter»**

LONDRES, Nov. 24. (AP).—El secretario de Relaciones Ex

# CONVOCADA LA CAMARA PARA DISCUTIR MAÑANA LAS ENMIENDAS AL CODIGO ELECTORAL DE EMERGENCIA

## DE RE PUBLICA

### RESPONSABILIDAD PERSONAL

Todavía tenemos sobre el tapete el problema de la Ley Electoral de Emergencia; aún no sabemos si la Cámara dará su aprobación al Código con las enmiendas introducidas por el Senado. Esta es la actualidad palpitante del momento político y se comprende que lo sea un asunto que puede traer consecuencias muy graves si no se le da una pronto solución armónica, se deja consumir el tiempo y se echa encima la fecha en que la Cámara debe dejar las Elecciones Parciales reglamentadas y su sorteo propio terminado para la renovación.

Claro está que no dudamos en el final acuerdo, pero en tanto hay inquietudes naturales ante la actitud cerrada de la Minoría (que al fin y al cabo está en su papel) y la no muy en disciplina del Bloque Mayoritario, donde aún no se ha definido qué criterio ha de imperar. Hay revuelos contra el sorteo, hay oposiciones a que se acepten todas las enmiendas del Senado y si hubiera disidencias mayoritarias firmes, unidas a la Minoría, pudieran crear una situación anómala de nadie sabe cuáles consecuencias.

Ello es que aún no está liquidado un asunto que ya debiera tener la consagración de los hechos consumados y ya debiéramos estar en el inicio de un período mucho más importante y de supremo interés: nos referimos al de los trabajos para la legislación porque han de regirse las elecciones para Delegados a la Asamblea Constituyente.

Esto, precedido de la Amnistía para los delitos Políticos y Sociales propiamente dichos, medida necesaria para el restablecimiento de la paz en los espíritus, pero que debe ser cuidadosamente meditada para no caer en el viejo vicio de incluir al amigo, al cachanchán, al muñidor y demás reincidentes, profesionales del delito, ni tampoco a los delincuentes monstruosos de que la sociedad se espanta y cuya libertad no rescata tranquilidades, sino que da inquietudes y temores.

Nosotros aún no hemos comprendido muy bien la actitud de la Minoría cameral en su tesón obstruccionista. La combativa leal, y todo lo viril que se quiera sí nos parece admirablemente bien: es su derecho y es su deber. Si la ley no le ofrece todas las seguridades, y aun las facilidades que fueran de desear, nos parece muy justo que las procuren: pero sin oponer obstáculos a las Elecciones Parciales, por cuanto un triunfo en la obstrucción, que impidiera los comicios, pudiera alejar la Constituyente por la fuerza de las circunstancias, traer una continuación indefinida de las interinaturas pasadas, mantener, ya en ese camino, un Poder de Facto (que inevitablemente había de ser de mano dura) y, en definitiva, estorbar la entrada decisiva del país en los ansiados derroteros del orden en la deliberación democrática de nuestra Política.

Tenemos que reconocer con justicia que el partido más acertado y más serenamente firme en la consecución de un objetivo, trazado por normas fijas de credo, es el «Auténtico». El Partido Revolucionario Cubano niega su concurso a las Elecciones Parciales, hasta como oposicionista. No hace crítica, ni estorba: protesta desde su mantenida inhibición. Pero demanda enérgicamente una convocatoria para la reconstrucción política del país por medio de una Constituyente. Quiere esto decir, que precisamente porque el Partido «Auténtico» tiene prisa y fe en sí mismo, no opone obstáculos. Desde su posición, desconoce un status y demanda el plebiscito definitorio.

En cambio, las Minorías que sí colaboran desde la oposición, con el Gobierno, obstruyen y dificultan el arribo a una medida que, si tienen confianza en su fuerza popular, puede llevarles al triunfo totalitario; el de la posesión del Poder. ¿Qué intereses de Partido pueden aconsejar, por tanto, ese alejamiento de la victoria? No creemos que nadie en las Minorías pudiera contestarnos esa pregunta porque, en verdad, no parecen ser derechos de partido los que se debaten en el afán de obstruccionar.

Esa actitud debe reconsiderarse por todos, pues que se hace preciso ir, por encima de los egoísmos, a la única salvación que hallamos para el régimen, y el único medio que vemos para la restauración de la normalidad pública: la legislación primero y la convocatoria después, para la Asamblea Constituyente. Y hay que hacer constar que esa medida ya se ha prometido formalmente desde las esferas del Gobierno y que no serían los hombres que están en los mandos los responsables de que no se pudiera dar arribo a la reconstrucción decisiva de la Política. Demandan esa consulta al país, los Partidos (los Partidos, con mayúscula; no los divididos) de oposición, sea activa, sea en actitud de pasividad; la demandan las clases neutras, vivas, productoras del país, que necesitan la tranquilidad del ritmo normalizado para sus actividades: el Poder siente también esa necesidad porque toda inquietud y zozobra mediatiza al Gobierno, le descrienta e intranquiliza. Es una demanda general de todas las clases sociales y de los partidos políticos, creemos que sin excepción. Y si cualquier suceso extraordinario obstaculizara ese ardiente deseo, los hombres causantes asumirían, ellos solos, la responsabilidad personal.

Joaquín ARISTIGUETA

## Desestimó el Tribunal Supremo en todas sus partes el recurso contra la ley de "liquidación electoral"

Hubo varios votos particulares, entre ellos, el de cuatro Magistrados, que se pronunciaron por la declaratoria de inconstitucionalidad de esa Ley. Detalles de dicha vista

Oficialmente dió a conocer en la tarde de ayer el Tribunal Supremo, la sentencia dictada por el Pleno del mismo en el recurso de inconstitucionalidad del doctor Bernardo de la Rionda, candidato a Representante a la Cámara que fué, por el Partido Nacionalista, en las pasadas elecciones, en la provincia pinareña, contra la ley de 10 de junio de 1936, dictada por el Congreso de la nación, mediante la cual se declaró liquidado el proceso electoral y, en consecuencia, que no procedía la celebración de nuevas elecciones en los colegios anulados o que no habían podido funcionar el 10 de enero.

La sentencia es de declaratoria de no haber lugar al recurso, y la firman los doctores Juan Federico Edelmann, Presidente; Manuel Martínez Escobar, Presidente de Sala, y Francisco Llaca Argudín, Ricardo R. Duval, Julián de Solórzano, Gabriel Pichardo, Juan Carlos Andreu, Gastón Mora, José F. Perera, Diego Vicente Tejera, Carlos M. de la Torre, Andrés Domingo Morales del Castillo, Pedro Cantero, Carlos M. Piedra y Evelio Tabío, Magistrados, siendo ponente el doctor Tejera.

El Tribunal acepta las alegaciones que en contra de la controversia mantuvo el doctor José Rosado Aybar, letrado de esta capital, que actuó a nombre del doctor Raúl Fernández Mederos, Representante a la Cámara, y otros oponentes al recurso, o sea de que «cuando se dictó la ley de 10 de junio de 1936 ya se habían proclamado por la Cámara de Representantes sus miembros y se había dado posesión a los electos, razón por la que dicho Cuerpo Colegislador había ejercitado el derecho que le confiere el artículo 56 de la Ley Constitucional de la República, que determina que cada Cuerpo Colegislador resolverá sobre la validez de las elecciones de sus respectivos miembros; además, que el doctor de la Rionda no estableció recurso contra la proclamación que hizo la Cámara, por lo que esos actos quedaron firmes y consentidos, y por tanto, no susceptibles de reclamación posterior en vía de inconstitucionalidad».

Formularon voto particular diversos Magistrados: el doctor Martínez Escobar en el sentido de que no procedía el recurso, —sin lugar—, pero por otros fundamentos distintos a los de la mayoría; el doctor Mora, declarando la incompetencia del Tribunal para resolver la litis planteada; y los doctores Solórzano, Perera, de la Torre y Piedra produciéndose por la declaratoria de inconstitucionalidad en esta forma: «Que es inconstitucional la ley de 10 de junio de 1936 y nulo el acuerdo segundo de la Junta Provincial Electoral de Pinar del Río, de 14 de junio de 1936 que aplicó dicha ley; y no ha lugar a ordenar a la Junta que convoque a las elecciones complementarias solicitadas, sin perjuicio de lo que la misma resuelva como de su competencia al comunicársele la sentencia».

**La queja del doctor Miguel Mariano Gómez**

En cuanto al recurso de queja del doctor Miguel Mariano Gómez contra el Senado de la República constituído en Tribunal de Justicia, nada hay de la sentencia acordada, al menos oficialmente, y de ahí que nada podamos informar a nuestros lectores; posiblemente en la tarde de hoy la Sala de lo Criminal del Tribunal Supremo dé a conocer la resolución recaída.

### HACE DECLARACIONES EL REPRESENTANTE SR. MARCELINO GARRIGA

El representante a la Cámara por Pinar del Río, señor Marcelino Garriga, nos envió anoche interesantes declaraciones que la escasez de espacio nos obliga a extractar.

Dice el representante liberal, entre otras cosas, en sus manifestaciones:

«Que le complace el interés despertado por su proposición de ley sobre el Poder Judicial, aunque esas voces han sido en contra de su iniciativa, lo que ha contribuido a reafirmarle en su opinión de que militantes en política partidarista son calorizados por el Tribunal Supremo, en razón de afinidades ideológicas, ya que muchos magistrados fueron nombrados revolucionariamente.

«No pretendo —sigue diciendo el señor Garriga— colocar al Poder Judicial en situación de subordinación. Lo que me propongo es evitar que funcionarios de facto pretendan predominar sobre otros funcionarios que están amparados por una constitucionalidad que a aquéllos falta.

«Para nadie es un secreto que algunos Magistrados del Supremo han sido producto de selecciones revolucionarias. Sus nombramientos no han sido ratificados por el Senado de la República. Yo pido en mi proposición de ley que esos Magistrados de facto sean separados de sus cargos, y que se legalice la situación de los que la tienen falsa mediante la ratificación senatorial».

«Los que amparan a un Tribunal que está haciendo política tendenciosa —dice el señor Garriga— están en su papel. Pero yo me pregunto si puede resultar perfecto un régimen que establece el amparo de la impunidad para las infracciones de la Ley, cuando éstas son cometidas por los encargados de velar por su cumplimiento?»

«En todos los países civilizados—dice más adelante el congresista pinareño— las funciones del Poder Judicial, como las de los demás poderes están regladas para evitar extralimitaciones e interferencias. Aun en los Estados Unidos se lucha contra el llamado Gobierno de los Jueces, por entender que ese predominio de lo judicial produce estancamiento en el progreso de las instituciones democráticas».

Finalmente, el representantente Garriga anuncia que se propone defender su proposición de Ley en la Cámara

## De política menuda

Con motivo de su onomástico, fué objeto de homenaje el doctor Guillermo Madan, presidente de los liberales renovacionistas de Remedios.

Una comisión de personalidades del término municipal de Sancti Spíritus, integrada por los señores Serapio Pérez, Ramón Ramos, Ignacio de Armas, Rafael Acosta, Antonio Rodríguez y Eloy Jiménez, Alcalde de aquella ciudad, fueron visita del líder del Comité Parlamentario del «CND» en la Cámara, doctor Ferrer Morejón, con quien trataron de problemas políticos.

Alfredo Martirena, popular representante por el Conjunto en las Villas, nos asegura que no tiene problema electoral, con sorteo y sin él. «En el tiempo que he estado en la Cámara no he desatendido el contacto con mis amigos de Quinta y Camajuaní, ni con mis trabajadores en las operaciones tabacaleras, cañeras y ganaderas».

Sobre el representante matancero doctor Máximo Rodríguez Alonso se ha dicho reiteradamente que abandonaba las filas del Nacionalismo, para afiliarse al Partido Liberal. No sólo permanece leal y firme al lado del coronel Mendieta, sino que libra verdadera batalla para engrandecer la organización política en que milita.

No es Máximo Rodríguez de la consistencia moral de los que cambian frecuentemente de partido político; nadie que conozca a este simpático guajiro de la Cidra puede creer que haya abandonado el nacionalismo.

El Partido Social Demócrata, que acaaudilla el senador pinareño Justo L. Pozo, no ha combinado todavía la candidatura para concurrir en Matanzas a los próximos comicios.

Según informes, será difícil que en la región matancera encuentre esa organización siete personas de suficiente arraigo político que se dispongan a ser candidatos, además de los señores Javier Naranjo y Faustino Gutiérrez, el hacendado y el notaron, quienes saltaron al predio de Justo Luis.

Ayer el Director político del Partido, Partido Socialista Independiente, señor Pérez Trujillo, acompañado del señor Alvarez Verea, Jefe de la Sección de Prensa, recorrieron Jaruco, el Perú, San Antonio de Río Blanco y Caraballo.

### EL CONSEJO DE SECRETARIOS DE HOY

Hay noticias de que el Consejo de Secretarios convocado para la mañana de hoy tratará y resolverá, entre otras cuestiones, aquellas que se relacionan con el pago de obligaciones exteriores contraídas por el Estado Cubano.

### NO HUBO QUORUM

**No celebró sesión ayer la Cámara.**

**Al pase de lista sólo respondieron veintisiete señores representantes.**

**«Un éxito la exposición de la Escuela de Artes Plásticas que dirige Eduardo Abela».**

### La minoría acordó oponerse a las enmiendas

Los representantes miembros de la Minoría celebraron la anunciada reunión ayer tarde.

Se acordó aprobar una moción que suscriben todos los representantes integrantes de ese grupo minoritario, por la cual se mantiene la oposición a las enmiendas aprobadas por el Senado al proyecto de legislación electoral.

Mantener su más firme y decidida oposición a las enmiendas acordadas por el Block mayoritario del Senado, al proyecto de legislación de emergencia electoral, y reitera su propósito de defender los siguientes postulados contenidos en su programa:

A. Acatamiento de la sentencia del Tribunal Supremo de Justicia, en cuanto a su más extricto cumplimiento antes del primer lunes de Abril de 1938 de acuerdo con lo preceptuado en el párrafo segundo del artículo 49 de la Constitución. Renovación bienal de la Cámara de Representantes.

B. Restitución del Código Electoral de 1919 con las modificaciones que representan y significan verdaderas conquistas de la revolución, como el derecho de sufragio a la mujer, la edad electoral, el voto preferencial, la supresión del miembro político en los colegios electorales, y otras muchas de reconocida aceptación.

C. Señalamiento de una fecha prudencial para la celebración de elecciones que ofrezcan margen de tiempo y garantías para la depuración del ceso electoral, amplitud del período incripcional de nuevos electores, reorganización obligatoria para los partidos políticos organizados y facilidades para la formación de nuevos partidos.

D. y elecciones de delegados a la Asamblea Constituyente y Representantes a la Cámara, coetaneamente, aun cuando para ello se hicieran dos convocatorias para la misma fecha.

## Serán atendidas en breve las demandas de los 22 alcaldes

Amiell está dispuesto a que en el Registro de Extranjeros se trabaje con mayor eficacia

El Coronel Amiell, Secretario de Gobernación, expresó a los periodistas ayer, que está dispuesto a que el Negociado del Registro de Extranjeros rinda el máximun de capacidad, y que es su firme propósito de que el mismo obtenga la mayor recaudación, así como que los empleados cumplan estrictamente con sus deberes, para el mejor desenvolvimiento de la buena marcha de la Administración Pública. Dijo, también, que aceptará la renuncia de cualquier funcionario o empleado del Registro que la presente e instruirá expediente administrativo a todo aquel que no cumpla con su deber; ello no quiere decir, terminó expresando, que perseguirá sistemáticamente a aquellos ni tampoco a los extranjeros que acaten la ley respecto al carnet.

**Su visita a la Ciudad Militar**

También el Coronel Amiell expuso que obtuvo la más grata impresión que pueda recibir un Secretario de Despacho de su visita al Coronel Fulgencio Batista, en la Ciudad Militar, donde el Gobernador de Oriente, doctor Angel Pérez André, y los veintidós Alcaldes de esa región estrecharon la mano del Jefe del Ejército Constitucional, comprovinciano de ellos. Todas dichas autoridades orientales hicieron patente su adhesión al Plan Trienal, concebido por el Coronel Batista, al que ofrecieron personalmente su más decidido apoyo a la magna obra que se propone en bien de los intereses generales de la nación.

En esa visita, continuó diciendo el Coronel Amiell, los alcaldes interesaron del Coronel Batista su apoyo para las diversas obras de mejoramiento en general, de que tan necesitados están los términos Municipales, especialmente sanitarias; el Coronel Batista les ofreció un ponche de honor en el Club Militar, y en ese acto el Jefe del Ejército les manifestó que se interesaría por sus justas demandas cerca del Presidente de la República, coronel Laredo Bru. El Gobernador y los Alcaldes se retiraron sumamente complacidos de su visita a Columbia.

**«Solicita un sorteo de la Lotería, la ciudad de Cárdenas».**

**La Cámara de Representantes ha sido convocada a sesión extraordinaria para mañana viernes, a las cinco de la tarde, al objeto de discutir y conocer las enmiendas hechas por el Senado al proyecto de ley de emergencia electoral.**

## ADOPTA IMPORTANTES ACUERDOS EL COMITE PUNISTA DE LA CAMARA

Reunido en horas de la mañana de ayer el comité parlamentario del P. U. N., en la Cámara, adoptó los siguientes acuerdos:

PRIMERO: Pedir al Honorable Sr. Presidente de la República, la reposición del doctor Rodríguez Aymerich en el cargo de Director de Transporte.

SEGUNDO: Respaldar al Secretario y Sub-Secretario de Comunicaciones por ser de filiación Nacionalista.

TERCERO: Designar una Comisión integrada por Marino López Blanco, líder, Ramón Granda, Alfredo Alvarez, y Demófilo Fernández Junio, para que se entrevisten con el Secretario de Obras Públicas y soliciten la reposición de los empleados de filiación nacionalista recientemente cesanteados en esa Secretaría.

CUARTO: Enviar un Memorándum al Coronel Fulgencio Batista, Jefe del Ejército Constitucional, relacionado con el Plan Trienal, por cuanto existe estrecha afinidad con el programa del Partido Unión Nacionalista y ese Plan de reconstrucción económica de Cuba.


● ¡¡Cuidado!! Fíjese Ud.: el nombre BISMÁGEN se escribe seguido; ¡no lo confunda! ●

¿Está Ud. valiéndose de "lo mejor" para combatir con éxito su enfermedad del

ESTOMAGO, afecciones concomitantes al HIGADO y VESICULA, úlcera gástrica o duodenal, COLITIS — Intestinos?

Resultados prodigiosos están obteniéndose con

BISMÁGEN

aún en casos rebeldes en que DE NADA VALIERON OTROS remedios. Aprovéchese Ud. de este admirable recurso que la Ciencia moderna pone a su disposición: Ensaye con un frasco del *notable patente* Bismágen y

bendecirá la hora en que decidió tomarlo


## José A. Casabuena se aleja de toda militancia política y renuncia a su cargo en el Partido S. Demócrata

No obstante, recomienda a sus amigos que sigan en la citada agrupación. Su actitud, según dice, no se debe a ninguna discrepancia con el Jefe de dicho organismo

El senador José A. Casabuena, dirigente del partido Social Demócrata en la provincia de la Habana, se aleja por el momento de toda militancia política.

Anoche, precisamente, hizo unas interesantes declaraciones sobre el extremo a que aludimos, las cuales reproducimos textualmente a continuación:

«Estimo que el momento que vive la nación exige de muchos de sus hombres el alejamiento momentáneo de las luchas partidaristas y de la defensa de intereses personales para entregarse por entero al servicio de los intereses de la República. Es por ello que he tomado la determinación, firme, de, en primer término, renunciar al alto honor de organizador dirigente del Partido en formación, Social Demócrata, en la provincia de la Habana; y, en segundo término, alejarme, por el momento, de toda militancia de partidos. No obedece, pues, a discrepancia de orden personal con mi admirado amigo y compañero señor Justo Luis del Pozo, la actitud política que asumo.

Manifestaré, sin embargo, el criterio que me anima a dar rienda suelta a este individual impulso, que descansa en la imposibilidad de que surja, a mi modo de ver, en tan escaso tiempo, una escuela política nueva con una exposición programática de la naturaleza que el Partido Social Demócrata ha sometido al país careciendo del proceso —tiempo— que toda doctrina política requiere para difundirse, para llegar a ser comprendida por las masas y confortarlas con fe de prosélito convencimiento en vez de arrastrarlas con fanática ceguera. Sobre los escombros del escepticismo público precisa levantar un nuevo templo, pero su novedad, fuera de atraer transitorios curiosos, poco bien haría al pueblo. Por eso pienso en la necesidad de hacer, con el templo, un culto nuevo, capaz de elevar la conciencia nacional a la estable quietud de recogimiento, respetuoso y sincero, cuando sus apóstoles hablen; por eso pienso en la esterilidad de congregar multitudes cansadas para llevarlas a recorrer caminos de sobra andados; por eso pienso tantas cosas y la duda me acecha hasta convertirme en escéptico; por eso necesito creer para predicar, y sólo creeré y podré inyectar oraciones de fe a mis conciudadanos, cuando el camino a recorrer sea largo, penoso, erizado de espinas, bien, pero cierto que conduce a un lugar, de arrepentimiento para muchos, de comenzar la vida nueva para todos. Llevar al Partido Social Demócrata a unas elecciones de emergencia, constituye, a mi juicio, conducirlo al suicidio. Quizás esté equivocado, pero tengo que confesar que abracé su programa con mística devoción que alentó mi espíritu político hasta hacerme concebir la certeza de que llegaríamos a la formación de un partido-escuela de verdadera educación ciudadana, mediante cuyo magisterio la moral pública se robustecerá, en una palabra, soñé con un partido de porvenir, y me encuentro, sin fe, ante un partido de presente.

Bien entendido, quiero que se sepa, que duplicaré mis esfuerzos, hasta donde mis energías alcancen, a fin de rendir la cantidad mayor de trabajo en consecución de la más eficaz y patriótica solución de los distintos problemas que confronta el país. Alejado de las contiendas de partidos, sin que pasión alguna, de grupo o fracción, pueda inclinarme a parciales visiones, la República cuenta con mi juventud y mi capacidad modesta para tenerme enteramente a su servicio desde el cargo que ocupo.

Reitero la alta consideración, afecto y respeto que me inspiran los compañeros Pozo, Ferro y Del Cristo, con los que conjuntamente he venido laborando hasta aquí en la organización del Partido Social Demócrata, y lo evidencia así, la sincera recomendación que verbalmente he hecho a mis amigos que se encuentran militando en las filas de dicho Partido, y que por estas declaraciones ratifico, que continúen en el socialismo-democrático que ellos inspiran.

Aclarada ante el país mi actitud, no tengo nada más que agregar

Dr. José A. CASABUENA.»

### VISITAS A MENDIETA

Visitó ayer al coronel Mendieta, en su finca de Hoyo Colorado, el batallador político nacionalista señor Eufemio Huesa.

Huesa llevó al jefe natural del nacionalismo el saludo de numerosos elementos de su Partido, así como del Partido Liberal, que, viejos amigos del coronel Mendieta mantienen con éste contacto afectuoso y reiteran sus llamamientos para que el ex Presidente reasuma la actividad política total.

Insistentemente esos en muchos casos distinguidos elementos políticos requieren la jefatura del coronel Mendieta para vastas actividades políticas, en que, éste sin abandonar el Partido que contribuyó a fundar, acepte la calurosa adhesión de factores de otros partidos, como el Liberal, con los que en ningún momento ha tenido el viejo liberal agravios de ningún género.


MAS VALE PRECAVER QUE LAMENTAR:

Que se Ponga en Guardia Toda la Familia!!

(Lunes 29 en Una Esquina muy Popular)

Chesterfield

...proporcionan MAYOR PLACER

Copyright 1937, Liggett & Myers Tobacco Co.

Distribuidores: ROBERTS & CO.


### DENUNCIA CONTRA EL TRIBUNAL SUPREMO DE JUSTICIA

El representante a la Cámara, doctor Alfonso Blanco, le ha dirigido un escrito al Fiscal del Tribunal Supremo de Justicia denunciando a la Sala de Gobierno extraordinaria del Tribunal Supremo por haberse negado a darle cumplimiento a la ley del Congreso, sancionada por el Presidente de la República, creando una nueva sala de lo criminal en la Audiencia de la Habana.

### PETICION DE LA MINORIA

**Un grupo de representantes de la minoría ha solicitado ayer del Presidente de la Cámara que se convoque a ese Cuerpo a sesión extraordinaria para conocer del proyecto de ley procedente del Senado, en que se ordena la convocatoria a elecciones conjuntas de Representantes y Delegados a la Constituyente.**

¿Resfriado del pecho?

ALIVIESE CON SLOAN


✝ E. P. D.

LA SEÑORA

*María Josefa Ignacia Coello y Marruz*

HA FALLECIDO

Y dispuesto su entierro para el día de hoy, a las cuatro y media de la tarde, los que suscriben, su viudo y demás familiares, ruegan a las personas de su amistad se sirvan acompañar el cadáver desde la casa mortuoria, calle 19 número 155, entre J. y K., hasta el Cementerio de Colón, favor que agradecerán eternamente.

Habana, nov. 25 de 1937.

Federico Castillo; Ana María Castillo; Caridad Clementina, Bella María, Elvira, Camila, Carlos, Manuel, José y José María Coello; Manuel López; Octavio Daubal; Dr. Sergio García Marruz.

M.E.C.D. 2016

# DENEGO EL CONSEJO UNIVERSITARIO LA PETICION DE LOS ALUMNOS DEL CURSO NOCTURNO DEL INSTITUTO

# HASTA EL 9 DE DICIEMBRE NO SE ABRIRA EL CURSO EN LA ESCUELA NORMAL DE MAESTROS

## LAS CLASES COMENZARAN EN DICHO CENTRO ESCOLAR AL DIA SIGUIENTE, DISPONE SIRGO

Los estudiantes que resulten desaprobados en los diversos reconocimientos, no podrán realizar el examen final hasta Septiembre. Proponen un team de catedráticos sustitutos

Hasta el día nueve de diciembre no se abrirá el nuevo curso académico en la Escuela Normal de Maestros de la Habana.

El doctor Fernando Sirgo, Secretario de Educación Pública, dió a conocer ayer una resolución en ese sentido, ya que las obras de adaptación que se vienen realizando en la Quinta Durañona, no han permitido inaugurarlo en ese plantel el día 22 de los corrientes, conjuntamente con los demás centros de esa naturaleza.

Las clases comenzarán en la Escual Normal de Maestros de la Habana, según la propia resolución, al día siguiente, es decir, el día 10 de diciembre.

**Fechas de los reconocimientos**

También mediante una resolución se ha dispuesto que los reconocimientos bimestrales en las Escuelas Normales de Maestros, de que trata el artículo 26 del reglamento de las mismas, se efectuarán en los últimos días de los meses de enero y marzo y los últimos en la segunda quincena de mayo.

Los estudiantes que resulten desaprobados, en uno o dos reconocimientos, podrán realizarlos nuevamente en la primera quincena dejunio ,pero los que fueran desaprobados en los tres, se verán en la necesidad de realizar un examen final en la primera decena de septiembre.

**Designada profesora auxiliar**

Ha sido nombrada la señorita Antonia López Villaverde para que preste servicios como profesora auxiliar de inglés de la Escuela Normal de Maestros de Pinar del Río, sustituyendo a la titular de esa asignatura en los casos en que se produzcan, por exceso de alumnos, uno o más grupos a quienes haya que prestar una mayor atención.

La señorita López Villaverde es graduada de distintos centros educacionales superiores de los Estados Unidos de América.

También se ha autorizado a los directores de las distintas Escuelas Normales de Maestros para que puedan encargar a los profesores auxiliares de uno o más grupos de alumnos siempre que el número de matriculados así lo requiera.

No percibirán por ello cantidades adicionales.

**Se hace un estudio sobre los excesos de matrícula.**

La Secretaría de Educación se encuentra realizando un serio estudio sobre los excesos de matrícula en algunos de los Institutos de Segunda Enseñanza; ya que en varios de dichos planteles, lejos de reducirse la misma, ha alcanzado un considerable aumento para el curso que se abrirá el día 29 de los corrientes.

El doctor José Manuel Pérez Cabrera, Director de la Enseñanza, propondrá la creación de un team de maestros sustitutos, con carácter ambulante, a fin de que se vayan utilizando en los planteles en que se necesiten sus servicios con mayor urgencia.

**Se amplía el plazo de matrícula en Marianao.**

Se ha ampliado hasta el día 26 de los corrientes el período de matrícula en el Instituto de Segunda Enseñanza de Marianao.

El director de dicho centro, ingeniero Rodríguez Walling, así lo ha dispuesto atendiendo a las solicitudes formuladas por gran número de padres de familia.

**Visitará al Presidente**

La Comisión Nacional de Educación Física de la Secretaría de Educación visitará al Presidente de la República, doctor Federico Laredo Bru, para explicarle las dificultades con que ha venido tropezando dicho organismo.

Dicha comisión se reunió hace días con el Secretario de Educación, doctor Fernando Sirgo.

## ARMONIAS

**LA LEY FEDERAL CONTRA EL LINCHAMIENTO**

El Instituto Americano de Opinión Pública ha dado a conocer el resultado de su última indagación acerca de la Ley Federal Contra el Linchamiento, proyecto aprobado por la Cámara y que ahora deberá ser discutido por el Senado de Washington en el entrante mes de diciembre.

El escrutinio revela que el setenta y dos por ciento de la población de los Estados Unidos está por la promulgación de esa ley federal y el veintiocho por ciento en contra.

Esta proporción muestra un aumento en el número de los que apoyan la medida, ya que en enero próximo pasado las cifras respectivas eran setenta y treinta.

La consulta arroja en el Sur cincuenta y siete por ciento a favor y cuarenta y tres por ciento en contra. El porcentaje más alto en pro del proyecto lo dieron los estados del Atlántico central, New York, New Jersey, Pennsylvania, Delaware, Maryland, West Virginia donde la votación estuvo de 79 para 21.

Este importante estudio de la opinión pública, especial y exclusivo del mencionado Instituto, conduce a estas elocuentes conclusiones:

1) La actitud pública hacia una ley federal contra el linchamiento difiere notablemente de la actitud de muchos miembros del Congreso.

2) Probablemente los políticos del Sur y de otras regiones que apoyan la acción federal, tienen menos motivos que hasta ahora para temer represalias de los electores de sus distritos.

Semejante avance en pro de una ley federal contra el linchamiento, tan significativo, sobre todo en el Sur, es el resultado de la acción incansable de la Asociación Nacional para el Adelanto de la Gente de Color.

Esta institución está realizando un cuidadoso estudio de la legislación que ha sido declarada inconstitucional por el Tribunal Supremo de los Estados Unidos, con el fin de impugnar a los senadores que puedan plantear la cuestión de inconstitucionalidad de esta ley federal contra el linchamiento.

Ella está levantando el record de los senadores que han votado leyes declaradas más tarde inconstitucionales. La investigación retrocede hasta el año de 1907. La A. N. A. G. C. alegará que tales senadores no tienen autoridad para hablar de materia constitucional. Se está estudiando con especial atención el record del senador William E. Borah, que goza fama de «experto» en estos asuntos.

Muchos versados en legislación dicen que una ley de esta clase sería inconstitucional. En cambio, la A. N. A. G. C. sostiene que sólo el Tribunal Supremo tiene conocimiento bastante para descalificarla. Para desvirtuar las opiniones de los senadores «expertos», dicha Asociación tendrá listo el record de sus votos en un período de 20 a 30 años, con el cual demostrará que no tienen tal experiencia; a no ser que se les tome en consideración la que puedan haberles dado sus viejos y constantes errores.

Otra forma probable de oposición consistirá en impugnar las sanciones penales contra los condados en que ocurran linchamientos. Para combatir esta oposición que está surgiendo hasta entre los senadores amigos de la ley que nos ocupa, la A. N. A. G. C. está preparando un memorándum respecto a la constitucionalidad de esta medida, y podrá demostrar que veintidós leyes estatales contra el linchamiento contienen cláusulas punitivas contra los condados en que ocurran linchamientos y que tales cláusulas han sido mantenidas por los tribunales. Una de las leyes más conocidas que contiene esa providencia es la de South Carolina, donde se impone una pena de dos mil pesos como indemnización a los herederos de la víctima de una turba.

Para refutar el inevitable argumento de los senadores sureños, consistente en que cada estado puede prevenir o castigar el linchamiento y que el Gobierno Federal no debe «invadir» un estado para castigarle por ese crimen, la Asociación Nacional tiene documentos acerca de los linchamientos perpetrados en 1937, por donde se demuestra con datos factuales que los estados no han hecho nada efectivo en el presente año, para castigar a los linchadores, a despecho de la gran publicidad que se ha dado al proyecto de ley federal.

El caso más flagrante del año es el linchamiento de Wesley Johnson en Alabama, el 2 de febrero. El estado de Alabama declaró, después, que Johnson era absolutamente inocente y que había sido arrestado por el «sheriff» sólo porque el sentimiento de la comunidad exigía el arresto de algún negro.

**Gustavo E. URRUTIA.**


# Liquidación

# Sweaters americanos

Procedentes de un remate de Aduana A MENOS DE LA MITAD DE SU VALOR en

# LA FRANCIA

OBISPO Y AGUACATE

*Venga pronto y escoja lo mejor*


## *El caricaturista cubano Sirio ha muerto en Madrid*

La Cancillería realizaba gestiones para lograr su repatriación rápidamente

Sirio

Llegó ayer a la Secretaría de Estado un cable del Encargado de Negocios de Cuba en Madrid, doctor Estalella, comunicando la infausta nueva del fallecimiento del gran dibujante y caricaturista Sirio, asilado desde hace meses en nuestra embajada.

Lo que Sirio representó en la caricatura personal en España, lo dicen los anales de revistas, periódicos y libros durante varios lustros.

Procedente de La Habana, a poco de llegar a Madrid, se abrió paso entre los artistas más renombrados de su época, por su agudo ingenio, su fina vena humorística y el sello personal de sus producciones.

En la política española, el lápiz de nuestro compatriota jugaba importantísimo papel, influyendo sus trabajos de manera definitiva en las alzas y bajas de hombres y gobiernos. Diplomáticos, cantantes, hombres de letras, en una palabra, lo más sobresaliente de la vida pública española le admiraba y al propio tiempo le temía, pues a veces alguna ocurrencia de su lápiz genial producía consecuencias incalculables.

Apenas asomada en la Villa y Corte a la primera juventud, se vió solicitado y halagado como uno de sus más destacados valores, y entre la admiración general vivió en Madrid siempre teniendo un recuerdo amoroso para la Patria lejana.

La noticia de su muerte ha producido sensible impresión en La Habana, especialmente en los círculos artísticos.

Nosotros nos unimos a la pena que ocasiona la desaparición de tan eminente compatriota y enviamos a sus hermanos, Casio y Mirta García, la expresión de nuestra condolencia.

**SESION EN LA ACADEMIA DE CIENCIAS MEDICAS**

Mañana, viernes, a las nueve de la noche y en su edificio social de Cuba número 84, la «Academia de Ciencias Médicas, Físicas y Naturales de la Habana», según nos comunica su secretario, doctor Raimundo de Castro, celebrará una sesión pública ordinaria con la siguiente orden del día:

1.—Adiós del Asociado extranjero, Prof. Francisco Domínguez, a la Academia de Medicina de París, en la sesión del 26 de octubre de 1937. Por el doctor José A. Presno.

2.—El problema de la brucelosis en Cuba: sus aspectos clínico y sanitario. Por el doctor Angel Arturo Aballí.

Agradecidos a la invitación.

**APLAZA OTRA VEZ EL VUELO**

CAGLIARI, Noviembre 24 (AP).—El aviador Stoppani aplazó su anunciado vuelo trasatlántico debido al mal estado del tiempo.

## Tres conferencias sobre tuberculosis en un gran plantel

Tres especialistas hablarán de lo que se debe hacer para evitar esa terrible dolencia

La Sección de Acción Social del Consejo Nacional de Tuberculosis, dió cuenta ayer a los periodistas que a diario, se ofrecen conferencias, reparten folletos, hojas de propoganda, etc., en los talleres, asilos, colegios, lugares donde existen grandes núcleos de personas jóvenes expuestas a contraer la peste blanca.

Los médicos adscriptos al Consejo Nacional de Tuberculosis vienen rindiendo una labor muy eficaz.

El viernes próximo y en el Colegio «Concepción Arenal», del Centro Gallego de la Habana, tendrá efecto una interesante conferencia de carácter triple. En ella han de tomar parte el doctor Carlos J. Taboada, destacado especialista de la niñez enferma, que se referirá en su disertación a la tuberculosis en la infancia. Los doctores Faz Tabio y Pérez Rubio, acompañarán al doctor Taboada, jefe de la Sección de Acción Social y brindarán al auditorio temas de aguda penetración médica y desde luego, al alcance de las juveniles mentalidades que los van a escuchar.

A esta conferencia seguirán otras de semejante índole.

**No despachó ayer Batista**

El comandante Jaime Mariné, Jefe de los Ayudantes del Coronel Batista, nos informó ayer que éste había invitado a almorzar al teniente coronel Gonzalo García Pedroso y que después partió con rumbo que se desconocía.

Fué por ello que el Jefe del Ejército no despachó en sus oficinas del Cuartel General, como es su costumbre habitual.

**LOS PROXIMOS ACTOS DE LA ACADEMIA NACIONAL DE ARTES Y LETRAS**

El señor Eduardo Sánchez de Fuentes, Presidente de la Academia Nacional de Artes y Letras, se sirve invitarnos a los próximos actos de dicha Corporación, los cuales tendrán lugar esta noche, a las nueve y media, y el día 28 a las diez de la mañana. El primero, como recepción del nuevo académico señor Hilarión Cabrisas, y el último como homenaje a la hermana república de México y a su ilustre embajador señor Alfonso Cravioto.

## No se pudo reunir quorum suficiente en la Cámara Alta para celebrar las sesiones anuncladas para ayer tarde

Al levantarse la reunión convocada para tratar de la amnistía por delitos políticos y sociales, chiflaron y dieron gritos de protesta numerosos estudiantes

No hubo ayer sesión ordinaria ni extraordinaria en el Senado de la República.

Desde las cuatro de la tarde, al llamarse para sesión ordinaria, se abarrotaron las tribunas de público, en su mayoría estudiantes de diversos centros de enseñanza que acudieron para presenciar los debates acerca del proyecto de ley de amnistía para los delitos políticos y sociales.

La sesión ordinaria, como más tarde la extraordinaria, a las seis de la tarde, cayeron al no reunirse el quorum necesario para celebrarlas.

La última fué abierta por el senador José A. Casabuena, secretario de la mayoría, que llamó inmediatamente para que ocupara la presidencia el senador de mayor edad.

Después de un breve titubeo, pues el senador Francisco Rosado, que está reconocido oficialmente como el más viejo, no se encontraba en el hemiciclo, ocupó la presidencia el senador Santiago Verdeja.

La lista, que fué rectificada, arrojó la presencia de diecisiete senadores en el hemiciclo: Justo Luis del Pozo, Carlos Saladrigas, Ramón Zaydín, Wifredo Albanés, Ricardo Campanería, Guillermo Cuervo Barrena, Gonzalo del Cristo, Pedro Cué, Aurelio Ituarte, Manuel Capestany, Octavio Rivero, Enrique Recio, Luis Caiñas Milanés, Francisco Rosado, Pedro Goderich, José A. Casabuena y Santiago Verdeja.

La sesión fué convocada, como informamos oportunamente, a instancias del senador Justo Luis del Pozo, que fué apoyado en dicha solicitud por el senador Ramón Zaydín.

Varios senadores más se encontraban en el Salón de Conferencias del Senado a la hora en que se llamó a sesión, pero no concurrieron al hemiciclo, alegando que no se debían enfrascar en las discusiones de la amnistía ayer tarde cuando había otros asuntos que consideraban de más interés sobre el tapete nacional.

La rechifla y los gritos de las tribunas al levantarse la sesión por falta de quorum se prolongaron durante algunos instantes.

A la salida, grupos de estudiantes de los que concurrieron al Capitolio, permanecieron reunidos durante varios minutos junto a la gran escalinata del Palacio del Congreso y varios de ellos hicieron uso de la palabra en son de protesta.

Después se disolvieron sin ulteriores contingencias.

**El ministro de Cuba en China**

Visitó ayer el Senado el General Piedra, Ministro de la República de Cuba en China.

Fué atendidos por todos los senadores en el Salón de Conferencias, los cuales le dispensaron una cordialísima acogida.

**Becas otorgadas**

El Secretario de Educación, doctor Fernando Sirgo, ha otorgado, con arreglo a las oposiciones celebradas, las siguientes becas en las Escuelas Normales de Maestros de Pinar del Río y Matanzas.

Cinco en la provincia de Pinar del Río: Pinar del Río, Margarita Redonet Iglesias; Consolación del Sur, Evaristo Cordero Fernández; Cabañas, María A. Bacallao y Moreno; Guane, Víctor Hilario Ramos; y Los Palacios, Luis Lara Guerra.

Y dos en la de Matanzas: Pedro Betancourt, Alicia Márquez García, Sabanilla, María Cristina Romeu Casado.

## *Se le ofrecerá un homenaje al Comité Turístico saliente*

Se han recibido numerosas adhesiones. Se verificará en el Hotel Nacional, mañana

En la tarde de ayer se reunió la Comisión organizadora de este homenaje, siendo presidida por el señor José Manuel Casanova Diviñó, y asistiendo a la misma distinguidas representaciones de todas las clases económicas que la componen.

Se dió cuenta con las últimas adhesiones recibidas, así como del aproximado de asistencia y se pudo comprobar que todos los cálculos han sido sobrepasados, por lo que no cabe duda de que el acto ha de quedar sumamente lucido.

Se han cursado distintas invitaciones a personalidades del mundo económico nacional teniendo la impresión de que esos círculos serán representados en el Banquete por sus más destacadas figuras.

La prensa asistirá también; los señores directores de «El Mundo», DIARIO DE LA MARINA, «Carteles», «Bohemia», Social», entre otros, ya han ofrecido concurrir personalmente al acto. Los demás diarios y revistas también se hallarán presentes según informes fidedignos obtenidos en la Comisión.

Como se sabe el acto consiste en un Banquete, que se celebrará en el Hotel Nacional, a las nueve p. m., del viernes próximo, día 26, en el que las clases económicas quieren expresar a los miembros en quienes ellas pusieron los destinos del Turismo en Cuba, al serles encargada su atención por la legislación de la República. Los señores Sabatés, Terry, Crespo, Palacios, Cidre, González y Pérez Manrique, que son los homenajeados, así como el señor Entrialgo, Presidente del Comité de Acción Turística, han merecido bien de la Patria y de sus mandantes, por lo que se les hace objeto de esta pública manifestación de homenaje.

Mañana daremos a conocer los últimos detalles del asunto.

## DESEABAN LOS ESTUDIANTES DE SEGUNDA ENSEÑANZA QUE SE LES DEJARA MATRICULAR

Fué resuelto el problema que confrontaba la Facultad de Filosofía y Letras con los profesores de avanzada edad. Pasan ya de diez mil los matriculados en la Universidad

Dejó resuelto el Consejo Universitario, en su sesión de ayer tarde, el problema que confrontaba la facultad de Filosofía y Letras con los profesores de avanzada edad.

Aprobó la ponencia presentada por el doctor Heriberto Monteagudo y Alvarez, miembro del Consejo Universitario, que dispone que los profesores con largos años de servicios a la Universidad, que hubieren llegado a la edad de 65 años y conservaren, sin embargo, el completo dominio de sus facultades intelectuales, serán designados en comisión por el Consejo Universitario, por sí o a propuesta de la facultad respectiva, de acuerdo con lo establecido en el artículo 38, inciso (e) de los Estatutos, para que limitando su actuación docente —como un descanso a su agotadora labor— expliquen un curso de la disciplina que profesen, si así lo acordare la facultad correspondiente, o actúen como orientadores e investigadores de su especialidad.

En la cátedra que tenga laboratorios anexos, dicha labor se realizará precisamente en éstos.

Los profesores conservarán sus funciones de jefes de cátedra, para la orientación doctrinal y práctica de las disciplinas que integren la misma, siendo sustituídos en sus clases por el auxiliar respectivo o por el agregado, en la forma y efectos que señala el artículo 81 de los Estatutos.

Cuando se tratare de cátedras que no tengan profesor auxiliar ni agregado, el Consejo Universitario, previo informe del Consejo Económico, proveerá lo necesario para la sustitución del titular.

También decidió el Consejo Universitario denegar la solicitud de los alumnos del curso nocturno del Instituto de la Habana en el sentido de que se les autorizara a matricularse por la enseñanza oficial en la Universidad.

El Consejo no accedió a tal petición señalando que los únicos medios posibles de lograr tal cosa serían:

1o. La matrícula condicional, cosa que no puede ser considerada por haberse demostrado en la práctica los perjuicios enormes que en el orden administrativo y docente acarrean a la Universidad; y 2o. Abrir un plazo de matrícula una vez que terminaran el bachillerato dichos estudiantes, lo que traería como resultado un grave trastorno en las labores administrativas de la Universidad.

Como una explicación accesoria declara el Consejo Universitario que hay más de diez mil alumnos matriculados este curso en el Alma Máter, cantidad que resulta considerable para que sea aumentada.

En cuanto a la pérdida del curso, que se alega en el escrito, el Consejo Universitario quiere aclarar que dichos alumnos podrán examinarse en el presente curso académico por la enseñanza privada o libre.

Otros acuerdos adoptados fueron:

—Nombrar una comisión integrada por Cadenas, como presidente; Aballí, Antonetti y Dihigo para que, representando a la Universidad, se reúna con la designada por el Consejo Nacional de Tuberculosis para todo lo concerniente a la creación del Instituto Nacional de Vías Respiratorias.

—Autorizar el anticipo de examen a que se refiere el inciso (g) del artículo 38 de los Estatutos durante todo el próximo mes de enero, en consideración a que el curso ha comenzado con un mes de retraso y por lo tanto no procede autorizar dichos adelantos en el mes de diciembre.

—Acceder a la petición de la facultad de Ingeniería Agronómica y en su consecuencia autorizar a dicha facultad para introducir en el currículum de las materias propias de la carrera de ingeniero químico azucarero la asignatura de Geometría Analítica para los alumnos del segundo año, con carácter potestativo durante el presente curso y el venidero, y con carácter obligatorio a partir de esa fecha.

—Declarar, a los efectos de la matrícula, carreras afines las de perito químico azucarero y Farmacia.

—Aprobar el acuerdo de la facultad de Derecho, tomado en la sesión del día 22 del actual, modificando algunas de las reglas para realizar en concursos-oposiciones y en su consecuencia declarar dichas reglas en vigor.


# VENDO $2.50

El metro, solar esquina Estrada Palma y Goicuría, Santos Suárez, 1 cuadra tranvía y ómnibus, superficie 25 por 50. También segrego.

**Alberto Cuervo**

Edificio Metropolitana 342. M-2808


**EXPOSICION DE PUBLICACIONES PERIODICAS EN MATANZAS, DEL 10 AL 12 DE DICIEMBRE**

El señor Pedro Avalos Torrens, Director de la Biblioteca Pública de Matanzas, se sirve invitarnos a la gran Exposición Internacional de Publicaciones Periódicas que tendrá lugar en dicha ciudad los días 10, 11 y 12 de diciembre próximo.

El acto de apertura y la exposición tendrán lugar en los salones de la Biblioteca, haciendo uso de la palabra el doctor Fernando Sirgo, Secretario de Educación. La apertura tendrá lugar a las nueve de la mañana del día 10.

Distintos festejos públicos tendrán lugar en Matanzas y en sus alrededores, figurando una excursión a las célebres cuevas de Bellamar.

Un jurado examinará las publicaciones, acordando la concesión de diplomas, teniendo en cuenta la labor rendida, otorgándose tres clases de premios: gran diploma de honor, diploma de honor y diploma de mérito.

## La Secretaría del Trabajo actúa en un pleito obrero

Designan asesor al Sr. J. L. Pérez para que examine los expedientes de suspensión

El Secretario del Trabajo, en vista de lo informado por la Dirección del ramo acerca de la suspensión de empleo y sueldo de un grupo de conductores y motoristas por la Administración de la Havana Electric, dispuso que inmediatamente se diera cumplimiento al artículo cuarto de la Resolución del 14 de septiembre de 1935, «Ley de Trámites» ,esto es, que se designara un delegado que tendrá a su cargo la vigilancia y fiscalización del expediente de suspensión referido.

Además, dispuso que sean oídos los descargos de los obreros y empleados de la citada empresa, así como que se señale un término de prueba equitativo para que, con los antecedentes del caso, se dicte la Resolución que corresponda en justicia.

Será designado Delegado del Departamento en este problema el asesor jurídico, doctor Juan Lorenzo Pérez.

**Examinados los obreros del Lloyd Norte Alemán**

De acuerdo con las disposiciones vigentes, los inspectores médicos del Negociado de Higiene Profesional de la Secretaría del Trabajo procedieron ayer a examinar a numerosos obreros que trabajan en la compañía de vapores Lloyd Norte Alemán.

**Acuerdo derogado**

El doctor Salvador Junadella, Secretario de la Caja de Maternidad Obrera de La Habana, ha comunicado a todas las organizaciones obreras, patronales, etc., el acuerdo tomado por dicho organismo alrededor del requisito de la inscripción previa que ha sido derogado; así como que por la resolución dictada por el Secretario del Trabajo fueron excluídos, también, del requisito de la inscripción previa a los obreros que acreditaren ser casados.

**SE PERDIO EL AVION**

VARSOVIA, noviembre 24 (AP).—No se tienen noticias del avión regular de Varsovia a Jerusalem que parece haberse perdido en Bulgaria ya que no se tienen noticias en el trayecto de Bucarest-Salónica.

**MEJORA LA REINA**

BUCAREST, noviembre 24.(AP).—Se anuncia que la reina María ha mejorado considerablemente, resultando satisfactorio el nuevo conteo globular.


LA LLAVE QUE ABRE LAS PUERTAS DEL MUNDO

# Philips 1938

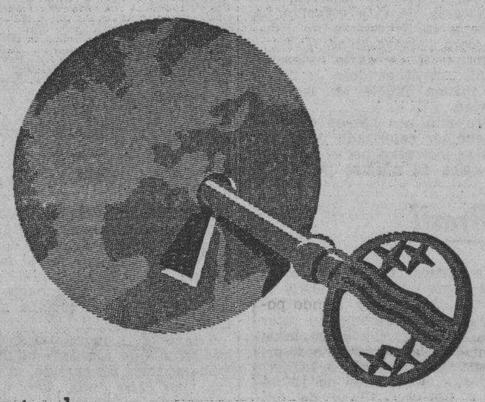

**PHILIPS HACE A USTED, respecto de sus nuevos modelos de Receptores para 1938, las siguientes sinceras promesas, que ningún otro Radio podrá duplicar.**

# PHILIPS le promete:

Una *nueva y mejor audición.* La radio-reproducción más cercana a la "realidad" que todo lo que se creyó posible hasta ahora.

Una verdadera revelación en *alcance* de un Receptor de Radio—estaciones que nunca pudo usted escuchar serán escuchadas—estaciones que antes eran interceptadas o mal recibidas a causa de ruidos urbanos, las oirá diafanamente.

La más alta eficiencia—el más seguro funcionamiento—la más larga duración—la más completa ausencia de reparaciones—la recepción mundial más amplia. ***Hay modelos PHILIPS para todas las ondas, comenzando en 5 metros.***

Una nueva comodidad en la sintonización. La nueva escala (dial) de precisión lleva los nombres de las Estaciones claramente iluminados y es ***ajustable*** al ángulo de su vista en cualquier posición que usted se halle.

Una nueva modalidad en diseños de muebles—un trabajo de ebanistería de la más alta calidad—un impecable acabado. La originalidad de sus nuevas líneas conservarán su modernismo por muchos años.

La más íntima satisfacción y el más justificado orgullo de posesión; ese legítimo orgullo y esa íntima satisfacción que experimenta el dueño de una joya legítima, de un lienzo famoso...

La más alta calidad de construcción. Ningún otro Receptor—no importa su precio—puede mejorar la riqueza de materiales, la impecable mano de obra, el celoso esmero de inspección y ajuste que entran en la producción del PHILIPS.

Y, finalmente, PHILIPS *le promete* que si usted puede comprar un Radio, ***usted puede*** comprar un PHILIPS—porque sus precios están al alcance de todos los recursos económicos—porque la ilimitada duración, economía de consumo eléctrico e inigualables características de calidad y funcionamiento hacen del PHILIPS el mayor valor intrínseco entre todos los receptores modernos de Radio.

**Estas son las promesas PHILIPS sobre sus nuevos modelos para 1938. No pedimos a usted que las crea, pero sí que nos permita hacerlas buenas una a una. Venga a ver los nuevos PHILIPS 1938 y *ponga a prueba* cada una de estas promesas. Hágalo hoy mismo y *nosotros* le prometemos**

*¡La más reveladora radio-audición de su vida!*

# GIRALT

**O'REILLY 61. - Tels. M-9944, M-9945, M-9946**


M.E.C.D. 2016

# DIARIO DE LA MARINA

(S. A.)
FUNDADO EN 1832.
(Dirigido hasta 1919 por D. Nicolás Rivero y Muñiz)

DIRECTOR: Dr. JOSE I. RIVERO — ADMINISTRADOR: D. CELSO GONZALEZ

Domicilio Social: PASEO DE MARTI, número 103
Joshúa B. Powers, Ins. 220St. 42nd. St. New York City

Editado por la Cía. DIARIO DE LA MARINA. (S. A.), cuyo programa consiste «en la defensa de los intereses generales y permanentes de la Nación cubana, de los especiales de la Colonia Española establecida en la misma y de la unión y armonía entre los diversos elementos que conviven en el país». Art. 1o. de los Estatutos.

TELEFONOS DEL DIARIO

| | |
|---|---|
| Dirección | M-2856 |
| Administración | M-7911 |
| Suscripciones | M-7911 |
| Quejas | M-7911 |
| Clasificados | M-7915 |
| Jefe Redacción | M-1287 |
| Redacción | M-7913 |
| Sports | M-7912 |
| Ag. Guanabacoa | XO-1584 |

PRECIOS DE SUSCRIPCION

| | Territorio Nacional | Extranjero | Países Fuera del Convenio Postal |
|---|---|---|---|
| Año | $ 13.50 | $ 17.00 | $ 20.00 |
| Semestre | 7.00 | 9.00 | 11.00 |
| Trimestre | 3.75 | 5.00 | 6.00 |
| Mes | 1.30 | — | — |
| Dominical Semestre | — | 5.00 | 7.00 |


## EDITORIALES

### *Estudios libres de pintura y escultura*

El renacimiento pictórico de México se debió fundamentalmente a las llamadas «escuelas al aire libre» En ellas se forjó un arte nuevo lleno de frescura y vigor, un arte vivo y fluyente, merced al cual la república azteca ocupa hoy uno de los primeros lugares del mundo en lo que a la plástica concierne.

Las aludidas escuelas tienen un carácter eminentemente vocacional. No se va a ellas a aprender un oficio, sino a desplegar una vocación. Quien no siente ante el mundo la necesidad de recrearlo por su cuenta en líneas y colores, quien no es ya pintor por dentro, aunque desconozca las técnicas académicas, no tiene nada que ir a buscar a esas aulas libérrimas. En cambio, los que poseen el don hallarán allí coyuntura y orientación precisas.

El arte que en tales estudios se realiza tiene la pujanza de lo personal, que vale tanto como decir de lo original. En fin de cuentas la originalidad no tiene nada que ver con la maestría técnica. La originalidad es esa huella que el ser íntimo del artista deja en el lienzo en el papel o en el mármol. La sabiduría profesional no puede hacer otra cosa que ponerse al servicio de la personalidad interior genuina e insobornable. Lo que importa es que los conocimientos escolásticos no interfieran la libre manifestación del espíritu. Que sirvan de vehículo, no de cárcel.

En todas partes esta escuela, respetuosa de la personalidad del alumno, va ganando adeptos. En la Habana la Dirección de Cultura de la Secretaría de Educación acaba de realizar un interesante experimento. En una modesta nave de la explanada de la Punta, la fe, el entusiasmo y la pericia de Eduardo Abela lograron congregar a un grupo de hombres y mujeres de diversas edades, con el que se constituyó un Estudio Libre de Pintura y Escultura que ha venido funcionando durante cuatro meses. En ese breve lapso se ha trabajado con tal firmeza y seriedad que días pasados pudo inaugurarse una admirable exposición con las principales obras realizadas según el método vocacional implantado. Mucho han llamado la atención de los visitantes expertos o profanos de esa exposición la fuerza expresiva, la gracia de líneas y la sugestión cromática de los lienzos que allí se exhiben. Y en los trabajos de talla directa, la seguridad y firmeza en los trazos y la rara habilidad para lograr matices en la materia dura.

El ensayo ha tenido un éxito pleno. Si en tan poco tiempo y con los pocos recursos disponibles, se ha podido crear un núcleo de vocaciones altamente prometedoras y despertar en los sectores más humildes de la sociedad el interés por las artes plásticas ¿qué no se conseguirá cuando esta generosa y útil tarea pedagógica se organice en debida forma, con locales y equipos adecuados? Lo logrado hasta ahora demuestra que la intuición del cubano no es sólo musical, como erróneamente habían supuesto algunos pedagogos; también lo plástico hiere su retina y su sensibilidad y despierta su entusiasmo creador. Ahí, en el primer Estudio Libre de Pintura y Escultura, están las pruebas.

La eficacia de este esfuerzo ha alentado a la Secretaría de Educación para perseverar en él. Existe el propósito de darle extensión nacional, instituyéndose estudios de la misma índole en las seis provincias.

El proyecto nos parece excelente y debe ser calorizado por todos los que se interesan por el desarrollo artístico de nuestro pueblo.

### *Importantes progresos del Brasil*

El Brasil, «selva inmensa con que el hombre civilizado tuvo que enfrentarse para construir la civilización», como lo dijo en una conferencia en Milán el célebre italiano Marinetti, es, indudablemente, de los países que más ha desarrollado en los últimos tiempos su pasmosa vitalidad.

Esta radica, principalmente, en su suelo; en su café, que es su principal producción y que desde que sus plantaciones se extendieron en la parte del Sur, se ha puesto a la cabeza del mercado mundial de este producto; en sus cada vez más ricos y más apreciados campos de algodón; en su azúcar, cuyo cultivo se va acrecentando también rápidamente; en su caucho, que ha llegado a constituir la industria más pingüe del Norte del Brasil; en su aceituna, para cuyo cultivo apenas se necesita preparación de ninguna clase; en su tabaco, que, según la revista de Río Janeiro «Informaciones», ha tenido su producción, en los últimos catorce años, un aumento de 29 millones de kilos sobre la cosecha de 1920; en su cacao y en su trigo.

Basta la elocuencia de algunos datos estadísticos para demostrar estos progresos, ya agrícolas, ya industriales, ya económicos y financieros del Brasil en los últimos años. El algodón brasileño, que entró en el mercado mundial entre los meses de Agosto de 1936 y 1937, se eleva a 10.271.000 fardos, en comparación con 8.159.000 y 9.831.000, respectivamente, en los años anteriores.

Casi la mitad de los cafés importados en los Estados Unidos, durante el mes de Mayo último, fueron de procedencia brasileña, según lo atestiguan las cifras últimamente divulgadas por el Departamento de Comercio de los Estados Unidos.

Se ha comenzado ahora la explotación de la Palmera de Babassú, que es una de las mayores riquezas del Brasil. Forma enormes florestas naturales en diversos Estados y se emplea como combustible, como aceite, como lubricante para el jabón y para las grasas. Su producción ha alcanzado a 23.000 toneladas con el valor de 25 millones de pesos.

El total de la producción de azúcar en todo el Brasil para el período de 1937 a 1938 está calculado por los técnicos en 10.400.000 sacos.

Entre las principales industrias procedentes de la ganadería, cuyo desarrollo ha sido también notable bajo el Gobierno de Getulio Vargas, se encuentra la conservería, que no existía en el país antes de la guerra europea y que ahora se ha acrecentado de un modo sorprendente. La exportación de carnes congeladas asciende a la suma de más de 90.829 toneladas.

En cuanto a su comercio internacional, las exportaciones brasileñas subieron en los cinco primeros meses de este año a 1.223.876 toneladas, con el valor de 16 millones y 930 mil libras de oro; y las importaciones alcanzaron 1.952.779 toneladas, con el valor de 14 millones y 803 mil libras esterlinas. El aumento, respecto al mismo período del año anterior, fué de 2.127.000 libras esterlinas.

La instrucción y educación son fomentadas activamente en el Brasil con el mismo ahinco eficaz que su agricultura y su industria. Sólo en el mes de Mayo del año actual se han inaugurado bajo los auspicios de la Brigada Nacional de Educación cuatro mil quinientas aulas primarias repartidas entre los municipios de algunos Estados.

La industria del turismo ha sido una de las que ha merecido más persistente celo y atención más objetiva del Gobierno brasileño. No se ha contentado éste con las espléndidas bellezas naturales que brindan tanta atracción al turista. No ha perdonado gastos en la más exquisita urbanización de sus ciudades, entre las cuales se encuentra su capital, Río Janeiro, una de las más turísticas de América. Ha abierto generosamente sus cajas para la construcción de parques. Cuéntase entre éstos el Parque Nacional de Itatiaya, en las cercanías del famoso pico de las Agujas Negras, que se halla dentro de un maravilloso parque natural. Las espesas florestas, la variadísima flora y los tres ríos que la riegan, convierten a esta región en un lugar paradisíaco y encantado. El aire oxigenado de una altura de 2.800 metros dilata ancha y salubremente los pulmones de los turistas que allí ascienden. El mismo Presidente de la República, Getulio Vargas, acompañado de sus ministros y de los gobernadores de distintos Estados del Brasil, inauguró este parque, quizás no superado por ninguno de los que ostentan los pueblos hispanoamericanos.

En lo que toca a la propaganda turística, se acaba de publicar en Río de Janeiro la lujosísima revista «Turismo», cuyas exquisitas páginas están escritas en tres idiomas.

Estos pasos de avance, en todos los aspectos, nacen de una causa fundamental. Brasil está regido por un Jefe de Estado y por un Gobierno cuyos empeños inquebrantables son el mantenimiento del orden y de la paz, una recta administración pública y el bienestar y engrandecimiento nacionales.

### *REFLORESCENCIA*

Como los rosales cuando llega mayo
los viejos ensueños florecerán;
como las mañanas alegres que fueron,
otras, más alegres, les sucederán,
y los largos días, presintiendo olvidos
y hasta los rencores del sentimental,
serán el recuerdo borroso de tardes
pluviosas y grises de un tiempo otoñal.

Como los rosales cuando llega mayo
los viejos anhelos se renovarán,
y todas tus flores serán mis deseos
y mis mil espinas los tuyos serán,
que precisan ambas, espinas y flores,
para que se plasme lo que es un rosal,
un rosal que tiene otras florescencias
de blancos botones de frágil cristal...

¡Varias florescencias de botones frágiles!..
¡Las flores más lindas del mundo ha de dar!

**José Raúl López Goldarás**

(Del libro «Bajo tu signo», que verá la luz la semana próxima).

## DESDE PARIS

### Cuando interviene la derrota moral

El coronel de la Rocque, actual presidente del partido Social Francés, ex presidente de los Croix de Feu, ha sido inmisericordemente desenmascarado; se le ha probado, en forma pública, que estaba recibiendo dinero del Gobierno, contra el cual aparentemente estaba lanzando sus huestes antirrepublicanas.

Fué él mismo quien citó delante de la justicia nada menos que a sus antiguos sostenedores y amigos: León Daudet, León Bailby, André Tardieu, Pozzo di Borgo, Philippe Henriot, el coronel Maurice Guillaume, etc. Así como una media docena de personalidades del Front Populaire, antiguos enemigos políticos suyos. En síntesis, el coronel de la Rocque, oficial de la Gran Guerra y la personalidad mas destacada del antirrepublicanismo francés, citó delante de la justicia a amigos y enemigos, revueltos en el mismo saco. Los citó porque unos y otros habían patentizado el hecho—para él sencillamente terrible—de que estaba a sueldo... ¡del Gobierno que aparentemente combatía!

El ex presidente de la Cámara de Diputados, monsieur André Tardieu es el principal acusador. A él se debe que el público francés conozca con detalles y pormenores vergonzosos los secretos del «affaire». El solo—sin contar Laval, que también había comprado los servicios del líder antirrepublicano—ha pagado al coronel de la Rocque cerca de 250 mil francos. El ex premier cita fechas y cifras, presenta documentos y nadie duda de su palabra, después de todo. ¡El «Enemigo número Uno» de la República se había dejado comprar por los jefes republicanos! El purgante es amargo. Después de esta prueba, al coronel de la Rocque no le queda más remedio que: o bien desaparecer de la vida pública para siempre, y con él sus Croix de Feu y sus Social Francés; o bien pegarse un tiro. Aunque muchos ex amigos suyos suponen que no tendrá valor suficiente para practicar el autoescamoteo, ni para ejecutarse delante del mundo que contempla su vergüenza.

Pocas veces se han visto en Francia juicios tan bochornosos.

El coronel de la Rocque era, hasta hace poco, «una flecha encendida lanzada contra el flanco sensible de la República», para decirlo con la imagen de sus propios partidarios. Había militarizado a los descontentos—descontentos por razones internas, unos; por razones puramente exteriores, otros—y los había catalogado bajo el rubro romántico y teatral de Croix de Feu. Hábilmente, León Blum maniobró de manera tal que lo obligó a declarar partido político a sus descontentos, para tenerlo bajo su tutela. De ahí que el coronel de la Rocque se viera precisado a disolver sus Croix de Feu y a organizar su partido Social Francés.

Pero «lo gordo» estaba detrás.

«Lo gordo» era que los jefes republicanos se habían precipitado a comprar al jefe antirrepublicano, con monedas sonantes y contantes que pasaban de treinta. Sin contar con lo que el presidente Laval había empleado «para tenerlo quieto», lo que el presidente Tardieu había empleado para lo mismo llegaba a 250 mil francos.

Esta derrota moral no se limita al jefe, sino que alcanza—churreteo de lodo—a todo el partido, dentro del cual, no cabe duda, hay que reconocer que militaban y aún militan hombres puros, animados sinceramente de ideas propias. Como lo quiere el adagio popular, aquí también «los inocentes pagarán por los pillos». La idea antirrepublicana acaba de recibir uno de los más terribles golpes de su historia. Los mismos monárquicos, con Daudet y Maurras al frente, se han declarado anti-rocquistas. Y así los jefes conservadores Bailby, Pozzo di Borgo, Tardieu mismo. Ha sido un espectáculo que, dentro de las proporciones nacionales, dentro de los límites de la política interior de Francia, alcanza la latitud del «affaire» Dreyfus y del «affaire» de Panamá.

Los procesos de la Rocque continúan, cuando escribo estas líneas. Van a continuar algunos días más. Y nadie sabe si al cabo de ellos sepamos de alguien que ha desaparecido de la circulación, o de alguien que se ha destapado los sesos de un pistoletazo histórico.

**Eduardo AVILES RAMIREZ**

## *La Exposición de Lotte Grahn en el Lyceum*

Lotte Grahn es una artista-fotógrafo alemana casada con el dibujante cubano Luis Mendoza, hijo y nieto de los dos profesores de «San Alejandro», de igual nombre y apellido, ya fallecidos, de ascendencia artística también por la vía materna, pues su madre es la bien conocida María Capdevila, pintora y pedagoga.

Luis Mendoza fué a Alemania a estudiar Arte Comercial y Arte Aplicado. Regresó con vastos y profundos conocimientos, que ha puesto al servicio de la tienda «El Encanto» y con una esposa joven, inteligente y laboriosa, que ha estudiado fotografía en academias de Berlín, y ejerce su arte entre nosotros con esa escrupulosidad y dedicación absolutas, con ese sentido de la responsabilidad y el ansia investigadora que constituyen la fuerza poderosa de los alemanes.

Nuestras principales revistas publican frecuentemente trabajos suyos, y siempre se observa en ellos el rigor de la técnica y la belleza del Arte. Colabora también en revistas norteamericanas con fotografías «de acción» que son generalmente lindas muchachas cubanas sobre fondos de paisaje o de marina.

De entre las obras que ha colgado en los muros del Lyceum, se destacan los retratos de la original escultora Rita Longa, de la fina escritora Sarah Cabrera, del famoso caricaturista Massaguer y de Marta Fombellida, periodista, de la Redacción de «Avance». Son retratos fuertes, de decidido claroscuro, en que las facciones del personaje se acusan tal cual son, con todo su carácter, al revés de los retratos «flou» puestos de moda por Manuel Freres en París, hace 10 años, moda extendida por todo el mundo. Las fotografías «flou» muestran al retratado como a través de una niebla, poetizando la imagen y diluyendo las características. Lotte Grahn prefiere mostrar estampas vivas de la época actual, con todo el dinamismo y vigor que la señalan: la mujer moderna en sus deportes, en su «sans-facon» desenvuelta, dejadas lejos las pudibundeces de antaño; los niños, en sus juegos—nada de poses rebuscadas pacientemente a fuerza de promesas y «mira» un pajarito—; las escenas campestres, bajo el fuego del sol; los tipos populares, en algún momento frecuente de sus actividades; de una fecha patriótica, soldados en desfile vistos desde un balcón...

No faltan las notas delicadas y sentimentales: «Oración», llena de pureza, y «Madonna», que es como un eco preciso y firme de la cabeza de cierto cuadro titulado «La Virgencita de las Palmas».

La testa de negro «El Veterano», nota cubanísima, y el extraordinario fragmento «Operación», con las enguantadas manos de los cirujanos en plena carne tajada, son dignas de esos Museos de Fotografías que existen en algunas ciudades de Europa y de los Estados Unidos.

En nuestra edición de Rotograbado reproducimos «El Veterano» y «Bahía», que darán a aquellos de nuestros lectores que no hayan visitado aún la exposición, una exacta idea de las calidades de esta artista alemana, cubanizada por su matrimonio, su naturalización y su amor hacia los temas y elementos que esta tierra ofrece a su labor.

**Armando Maribona.**

## EN EL CAPITOLIO — *Por Roseñada*

—¡Está usted en un error, amigo! A mí me consta que los Representantes se ocupan de algunas cosas.
—¿Quién es usted?
—¿Yo? El Pagador de la Cámara...

# LA AGONIA DE LOS PACTOS

**La Conferencia de Londres de 12 de marzo de 1936, donde feneció el de Locarno, y la de Bruselas donde se intenta dar vida al de las Nueve Potencias. Más de un pacto el de Washington fué, según Elihu Root una declaración para guía individual de cada una de las partes contratantes. En cambio el de Locarno fué un tipo perfecto de tratado con sanciones y mecanismo rápido de aplicación.**

NUEVA YORK. (Editor Press).—«Por pedido del Gobierno Británico y con la aprobación del Gobierno de los Estados Unidos el Real Gobierno de Bélgica» (así reza la invitación del 16 de octubre) invitó a las potencias signatarias del Tratado de Washington de 6 de febrero de 1922 a reunirse en Bruselas el 30 de octubre para «examinar la situación del Lejano Oriente y estudiar los medios pacíficos de poner término al lamentable conflicto que allí prevalece».

Fué la Liga de las Naciones la que el 6 de octubre, un día después del discurso de Roosevelt en Chicago, adoptó la resolución de pedir a las potencias signatarias de ese Tratado que se reunieran «en consulta», pero la invitación fué redactada a pedido de Gran Bretaña para excluir la posible objeción japonesa de que puesto que el Japón dejó de ser miembro de la Liga en 1933 no podía someterse a procedimientos emanados de Ginebra.

El Tratado llamado de las Nueve Potencias tiene el rótulo oficial de «Tratado... referente a los Principios y Políticas que Conciernen a China», y fué uno de los siete firmados en la Conferencia para «limitación de armamentos» convocada por el Presidente Harding en 1921. Otro de los pactos fué el de la limitación de Armamentos Navales entre Estados Unidos, Japón, Gran Bretaña, Francia e Italia. En esa época China era mucho más «una simple expresión geográfica» de lo que es hoy. Precisamente el pacto tuvo por objeto poner cierto límite al despojo de China a que estaban entregadas todas las potencias. Por él, Japón devolvió a China, Shantung, que había heredado por la Guerra Mundial de Alemania, y G. Bretaña le entregó Weihaiwei. El artículo primero contiene toda la sustancia por cuanto las partes se comprometen a «respetar la soberanía y la independencia y la integridad territorial y administrativa de la China».

El reciente acuerdo de la Liga, condenando al Japón como violador del Tratado de las Nueve Potencias y del Pacto Briand-Kellogg de 1928 y la declaración simultánea del Departamento de Estado de Washington, en el mismo sentido constituyen la primera ocasión en que el Tratado de las Nueve Potencias ha sido invocado por efectos de esta índole. La Conferencia de Bruselas será la primera originada por él. El Tratado no contiene estipulación alguna para imponer su aplicación.

El artículo VII dispone que «cuando surja una situación que en concepto de alguna de las partes envuelva la aplicación de las estipulaciones del Tratado... habrá una franca y completa comunicación entre las potencias contratantes a quienes concierna». Esa «franca y completa comunicación» es todo lo que el Tratado contiene en materia de aplicación o enforzamiento en casos de violación. El Ministro de Relaciones de Holanda, Van Kearnebeck, preguntó en una sesión de la Conferencia de Washington «cuál sería la posición de cada una de las potencias si la integridad territorial o administrativa de la China fuera amenazada por alguna potencia en el futuro». Su pregunta quedó sin respuesta. Pero Elihu Root, que era uno de los delegados americanos, había explicado que ese Tratado no era nada más que «una declaración de la regla por la cual cada potencia signataria se guiaría a sí misma en su conducta individual».

A la luz de su texto y su historia casi no parece este un Tratado, sino, como dijo Root «una declaración» colectiva. Charles Hughes, actual Presidente de la Corte y entonces Secretario de Estado que presidía la delegación americana, declaró que el pacto «no tenía nada de colectivo» y que todo quedaba «entregado en último término a la buena fe de los gobiernos en la aplicación de los principios que han proclamado». En la discusión del Senado de Washington se dejó establecido de que el Tratado sólo podría funcionar por «la fuerza moral» en él envuelta. Se aceptó la posibilidad de que hubiera una «protesta colectiva» de los otros signatarios en caso de violación. Jamás del uso de la fuerza.

Fué debido posiblemente a esta debilidad del Tratado de las Nueve Potencias que el Secretario de Estado Stimson (contrariamente a lo que generalmente se cree) no lo invocó en su famosa nota a China y Japón del 7 de enero de 1932 en que declaró que el Gobierno de los Estados Unidos no reconocería acuerdo alguno a que se llegara entre China y Japón (el Japón acababa de tomar Manchuria) que violara los derechos de los ciudadanos americanos o la soberanía o independencia territorial o administrativa de la China. Esta última frase está copiada del Tratado de las Nueve Potencias, pero el pacto no fué invocado. En cambio fué muy explícito para decir que Estados Unidos no reconocería ninguna situación surgida por medios violatorios del Tratado Briand Kellogg de 1928.

Washington se situó, pues, un paso más allá del Tratado de las Nueve Potencias cuando tomó sobre sí la misión de denunciar al Japón el 6 de octubre por la violación. En cuanto a la imputación de que Japón había violado también el Pacto Kellogg Briand que obligó a las partes a «renunciar a la guerra como instrumento de política nacional» sólo es dable observar que Washington se ha negado rotundamente a aplicar la ley de neutralidad, debe suponerse que por la razón de que todavía no ha encontrado «que un estado de guerra existe», tal es el texto de la citada ley. La declaración del 6 de octubre es esencialmente contraria a la ley de neutralidad, a mayor abundamiento, porque señala a un agresor cuando dicha ley quiere que Estados Unidos trate a ambas partes en un conflicto con absoluta igualdad.

Pero Roosevelt está decididamente en la ruta espiritual del Tratado de las Nueve Potencias. Está usando de la fuerza moral internacional que fué lo que ese pacto trató de movilizar para que sobre esa base se estabilizara un gobierno y una integridad nacional en China.

«Tiene que haber un retorno a la fe en los tratados», dijo Roosevelt en su discurso de Chicago, y su delegación marcha a restablecer esa fe en Bruselas donde acaba de consumarse el 13 de octubre el aniquilamiento de otro tratado, el de Locarno. Cuando este pacto se firmó el 1 de diciembre de 1925 en el Great Hall del Foreign Office, que desde entonces se llama la Sala Locarno, Sir Austin Chamberlain lo proclamó «la línea divisoria entre los años de guerra y los años de paz», y Aristides Briand recordó que en Locarno, la bella aldea suiza a orillas del Lago Maggiore, los delegados de las potencias «habían hablado europeo un idioma nuevo». Stresemann, que trataba también de hablar europeo murió a los cuatro años y Briand a los 7, conservando ambos su fe locarniana. No así Chamberlain que bajó a la tumba en marzo de este año cuando ya Locarno era un pedazo más de papel.

El Ministro de Relaciones de Bélgica, Paul Spaak, pronunció el responso de Locarno el 13 de octubre recién pasado cuando dijo en Bruselas que había sido la intención de Alemania y Bélgica incorporar las declaraciones cambiadas ese día, garantizando la neutralidad e inviolabilidad del territorio belga, en un «pacto de las potencias de Occidentarse, incluso para confirmar cualquier regla; pero sí que en la mayoría de ellas, los hombres casados que de soiteros actúan... es porque las mujeres actuar así les permiten, sin importarlas que casados sean. De donde deduzco que esa Sociedad de prevención, etc., va a prevenir muy poco, tanto en el Estado de Oklahoma, como en el resto de los Estados Unidos y en los demás Estados de la Tierra entera.

Lo que participo a usted, lamentándolo por igual en lo que a la moralidad masculina se refiere y en lo que se refiere a la femenina moralidad.

Con esta doble lamentación termino, ofreciéndose de usted, en calidad de casado, naturalmente, suyo atento s. s. q. s. p. b.

**Luis DE OTEYZA**

La Habana, 25 de Noviembre de 1937.

te que hubiera de reemplazar al fenecido Tratado de Locarno».

No es sólo por eso que uno piensa en Locarno en los momentos en que se reune la Conferencia de Bruselas. Es que el Tratado de las Nueve Potencias fué la antítesis del de Locarno en su negligencia para estipular sanciones y medios de aplicación. El de Locarno es, o fué, un tipo perfecto de tratado. Por él Gran Bretaña, Francia, Alemania, Italia y Bélgica se comprometieron «colectiva y separadamente» a garantizar el mantenimiento de las fronteras de Bélgica con Alemania y de Francia con Alemania y a respetar los artículos 42 y 43 del Tratado de Versalles que establecieron la desmilitarización de la zona del Rhin y prohibieron a Alemania construir fortificaciones en ella. Los mismos tres países se comprometieron a no atacarse salvo los casos establecidos por la Liga o cuando «una acción inmediata fuera necesaria en razón de la reunión de fuerzas armadas en la Zona Desmilitarizada». En caso de violación flagrante las partes contratantes podían proceder sin recurrir a la Liga a ayudar a la parte atacada.

El pacto franco-soviético de 1935 fué denunciado por Hitler como que «había destruído el sistema político de Locarno» y «creado una situación enteramente nueva en Europa». Según Alemania, Francia estaba obligada a ir en auxilio de Rusia lo que era incompatible con el Tratado de Locarno. Y, habiendo declarado Hitler que Alemania no se sentía ya «ligada por ese pacto disuelto» hizo avanzar sus tropas en la Renania el 7 de marzo de 1936.

Tan inevadibles eran las estipulaciones y el mecanismo de acción y de sanciones del Tratado de Locarno que al decir de Eden «la Europa no supo cuán cerca de la guerra estuvo en ese instante». El Consejo de la Liga por requerimiento de Bélgica y de Francia declaró que Alemania había violado el Tratado de Locarno y el de Versalles. Según el primero procedía que las otras partes contratantes marcharan inmediatamente en auxilio de la potencia atacada. Marcharon, pero a Londres donde se reunieron en conferencia el 12 de marzo y no pasó nada. Tal como se van a reunir en conferencia este año las potencias que creen que el Japón ha violado el mucho menos explícito Pacto de las Nueve Potencias.

## Epistolario de OTEYZA

Srta. Jessye Arnett.
Norman (Estados Unidos).

Distinguida señorita:

Yo no sé, verdaderamente, qué efectos llegará a producir esa entidad, constituída bajo la digna presidencia de usted, cuyo título **Society for the Trevention of Married Men Posing as Bachelors** confieso que ya promete bastante. Pero es que de ella, aparte de su título «Sociedad para la prevención de los hombres casados que actúan como solteros», sólo conozco la instancia que acaba de elevar a las autoridades de Oklahoma, Estado en que radica.

Desde luego, la tal petición me parece bien. Debe obligarse, sí, a los hombres casados a que usen de continuo el anillo nupcial. Porque el quitárselo, un disfraz constituye.

De esto estoy convencido, pues en determinada ocasión que se trataba de asistir a un baile de máscaras, hablábamos varios amigos de los disfraces que adoptaríamos, y fué que uno dijo: «Yo pienso ir disfrazado de soltero». Y como alguien le preguntase en qué consistía ese disfraz, el preopinante respondió: «En quitarme el anillo de boda».

Contrario soy a todo lo que disfrazarse resulte. Y lo soy hasta un extremo que no dudo, pese a la redundancia que ello encierra, en calificar de extremado. Ha de saber usted que, desde mi florida juventud me aflige la calvicie. Sin embargo, jamás—no ahora, que ya me siento llamado a retirarme, sino entonces, cuando estaba en plena juventud florida—consentí en usar peluca. Más aún; tampoco consentí jamás en peinarme cubriendo con pelo de la parte de la cabeza en que lo conservo la otra parte de donde lo perdí, expediente tan empleado por los calvos vergonzantes.

Creo que lo honrado consiste en presentar las cosas como son. Así procedía aquel pescador del cuento baturro, que echaba al agua el anzuelo sin cebar. «Cebarle—decía—es engañar a los peces, y yo no engaño a nadie». Añadiendo: «Les ofrezco a los peces el anzuelo sin cebo, y el que quiera picar, que pique».

He recordado este cuento porque otro amigo mío, a quien ocurre, como al Don Procopio del **couplet**, que

«el buen señor
es un conquistador»,

recordando ese cuento también, y, precisamente, para explicar que él no se quitaba ese anillo revelador de su condición de casado, cuando iba de conquista. Y resulta, señorita Arnett, que muchas... picaban.

Puedo asegurárselo a usted, porque de cuanto le ocurriera a ese amigo estoy bien enterado. Temo, pues, que con hacer para los casados obligatorio el uso del anillo nupcial, no se logren los fines perseguidos por la Sociedad que tan dignamente preside usted. Y hasta añadiré temer, además, que semejantes fines no se logren con nada.

No diré yo que en todos los casos, pues la excepción se dará ahí como se da en cuantas reglas pueden dictar por «la fuerza moral» en él envuelta. Se aceptó la posibilidad de que hubiera una «protesta colectiva» de los otros signatarios en caso de violación. Jamás del uso de la fuerza.

Fué debido posiblemente a esta debilidad del Tratado de las Nueve Potencias que el Secretario de Estado Stimson (contrariamente a lo que generalmente se cree) no lo invocó en su famosa nota a China y Japón del 7 de enero de 1932 en que declaró que el Gobierno de los Estados Unidos no reconocería acuerdo alguno a que se llegara entre China y Japón (el Japón acababa de tomar Manchuria) que violara los derechos de los ciudadanos americanos o la soberanía o independencia territorial o administrativa de la China. Esta última frase está copiada del Tratado de las Nueve Potencias, pero el pacto no fué invocado. En cambio fué muy explícito para decir que Estados Unidos no reconocería ninguna situación surgida por medios violatorios del Tratado Briand Kellogg de 1928.

Washington se situó, pues, un paso más allá del Tratado de las Nueve Potencias cuando tomó sobre sí la misión de denunciar al Japón el 6 de octubre por la violación. En cuanto a la imputación de que Japón había violado también el Pacto Kellogg Briand que obligó a las partes a «renunciar a la guerra como instrumento de política nacional» sólo es dable observar que Washington se ha negado rotundamente a aplicar la ley de neutralidad, debe suponerse que por la razón de que todavía no ha encontrado «que un estado de guerra existe», tal es el texto de la citada ley. La declaración del 6 de octubre es esencialmente contraria a la ley de neutralidad, a mayor abundamiento, porque señala a un agresor cuando dicha ley quiere que Estados Unidos trate a ambas partes en un conflicto con absoluta igualdad.

Pero Roosevelt está decididamente en la ruta espiritual del Tratado de las Nueve Potencias. Está usando de la fuerza moral internacional que fué lo que ese pacto trató de movilizar para que sobre esa base se estabilizara un gobierno y una integridad nacional en China.

«Tiene que haber un retorno a la fe en los tratados», dijo Roosevelt en su discurso de Chicago, y su delegación marcha a restablecer esa fe en Bruselas donde acaba de consumarse el 13 de octubre el aniquilamiento de otro tratado, el de Locarno. Cuando este pacto se firmó el 1 de diciembre de 1925 en el Great Hall del Foreign Office, que desde entonces se llama la Sala Locarno, Sir Austin Chamberlain lo proclamó «la línea divisoria entre los años de guerra y los años de paz», y Aristides Briand recordó que en Locarno, la bella aldea suiza a orillas del Lago Maggiore, los delegados de las potencias «habían hablado europeo un idioma nuevo». Stresemann, que trataba también de hablar europeo murió a los cuatro años y Briand a los 7, conservando ambos su fe locarniana. No así Chamberlain que bajó a la tumba en marzo de este año cuando ya Locarno era un pedazo más de papel.

El Ministro de Relaciones de Bélgica, Paul Spaak, pronunció el responso de Locarno el 13 de octubre recién pasado cuando dijo en Bruselas que había sido la intención de Alemania y Bélgica incorporar las declaraciones cambiadas ese día, garantizando la neutralidad e inviolabilidad del territorio belga, en un «pacto de las potencias de Occidentarse, incluso para confirmar cualquier regla; pero sí que en la mayoría de ellas, los hombres casados que de soiteros actúan... es porque las mujeres actuar así les permiten, sin importarlas que casados sean. De donde deduzco que esa Sociedad de prevención, etc., va a prevenir muy poco, tanto en el Estado de Oklahoma, como en el resto de los Estados Unidos y en los demás Estados de la Tierra entera.

Lo que participo a usted, lamentándolo por igual en lo que a la moralidad masculina se refiere y en lo que se refiere a la femenina moralidad.

Con esta doble lamentación termino, ofreciéndose de usted, en calidad de casado, naturalmente, suyo atento s. s. q. s. p. b.

**Luis DE OTEYZA**

La Habana, 25 de Noviembre de 1937.

## A TRAVES DE LA VIDA

### INDUMENTARIA

Ha corrido la especie, y hasta lo he leído no sé dónde, de que una estimable sociedad cultural, en el banquete con que celebrará la instalación de su casa, iba a exigir a los comensales que concurrieran vestidos con los trajes que caracterizaban la bohemia sentimental de 1830.

Por lo pronto, en la invitación que tengo a la vista no se menciona en absoluto la indumentaria que debe llevarse. Ni siquiera se hace alusión al traje blanco, que tanto recomiendan los importadores de tejidos.

De no ser así habría rehusado, muy atentamente, el honor que me brindaban, porque nunca me he vestido de máscara, no porque lo desestime, sino porque no me gusta representar un papel para el que carezco de condiciones. No era hora de empezar, en las postrimerías de la vida, a falsificar el «Rodolfo» o el «Colline» de «La vida de Bohemia», y a endosarme una peluca de largos cabellos que me dieran el aspecto de un perro de aguas; y veo además, a algunos amigos a quienes respeto, hacer, vestidos de mamarracho, una tristísima figura.

No me parece acertada la idea de semejante mascarada porque la Sociedad Cultural a que me refiero es una reunión de hombres «serios» que van a laborar por el mejoramiento de nuestro gusto nacional, un tanto chabacano, dicho sea honradamente, y que tienen el empeño de crear, en el país, una cultura artística que se aproxime a la de los pueblos que están habituados a ella.

No debe comenzarse por una payasada.

Piénsese lo que sería, en esta oportunidad, sobre todo de tantas tristezas, una reunión de caballeros «bizarramente» vestidos y provocando la risa del criado que sirve y del público que contempla. Expuestos a las befas, las cuchufletas de los extraños y las bromas pesadísimas (que las habría) de los propios. Veo claramente, como un indio palmista, la batalla que iba a producirse y al Juzgado Correccional interviniendo luego y... la vergüenza pública. ¡Mil veces no! Prefiero la guillotina.

Además. Eso de la «Vida de bohemia» es un mito que no ha existido más que en la imaginación de Henri Murger. Sobre ser ya antiguo y pasado de moda, no tiene siquiera el carácter local. Hace muchísimos años que el barrio latino es un barrio comercial y burgués como cualquiera otro de París, y que el boulevard Saint-Germain, su principal arteria, es una calle tan prosaica como la calzada de Galiano que no han podido hacer interesante Massaguer con su lápiz ni el señor Campa con sus referencias locales. Por consiguiente, ya no resulta el cuento que sí encajaba en el romanticismo del siglo pasado, pero que huelga hoy a causa de las costumbres, que son distintas.

Por rareza se veía en París, no ahora, sino hace más de treinta años, algún pintor (o que pretendía aparentarlo) o pichón de literato, aparecerse en el jardín del Luxemburgo con unos pantalones a cuadros y un sombrero hongo remedando a los personajes de la popular novela. La gente se reía tomándole por un tonto.

Siempre ha habido escasez y miseria entre los artistas, pero ello no quiere decir que exista un género especial de vida, que se perpetúe en esa forma. Si no se hubiera puesto en música la historia de Mimí, la mayor parte de la gente ignoraría esta bella página literaria, que estará muy bien representada cuando los miembros de la Sociedad Cultural den un baile de trajes, y entonces estos mismos personajes aparecerán bajo otro aspecto de enseñanza retrospectiva muy interesante de conocer como cosa curiosa.

Pero pretender que perduren usos y costumbres de otras épocas, es un verdadero desatino; porque la mentalidad presente ha abolido, no sólo aquellas excentricidades, sino los hábitos más corrientes del sombrero de copa, el traje de etiqueta y hasta las formas, muy rudimentarias de la cortesía...

**Héctor DE SAAVEDRA**

## ENTRE LINEAS

—La función de la familia campesina.
—Por la salud de la ciudad del Tínima.
—No cesa de llover en el Valle de Mayarí.

Desde hace algún tiempo, las publicaciones del interior, tanto por su número como por su importancia, vienen dedicando preferente atención a los problemas campesinos. Y a cada momento nos llega una nueva revista, cuya circulación en los centros habaneros contribuiría a la divulgación y conocimiento de los asuntos de la tierra, ya que ofrecen muy selecto material literario con sus respectivas ilustraciones.

Con esto queremos destacar que ya esta clase de trabajos no son sólo privativos o correspondientes a las publicaciones oficiales y técnicas

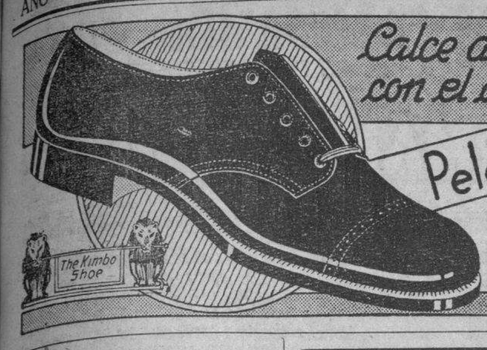


Calce a sus niños con propiedad con el científico zapato THE KIMBO

Peletería LA BOMBA

MANZANA DE GOMEZ. TEL. A.9515

NEGRO, OSCURO Y BLANCO
5½ al 8 $3.50
8½ al 12 $4.00
12½ al 3 $5.00
al interior 20 ¢

A. ROGER A-7811

El cutis se conserva juvenil, suave, terso, adorable cuando se cuida a diario con la

CREMA DE MIEL Y ALMENDRAS HINDS

*Para la cara, cuello, escote, manos y brazos.*

*No acepte sustitutos.* *Exija siempre Hinds.*



SUS MEJORES AMIGAS LA ABANDONARÁN!

Huirán de un ser tan irritable como usted. No espere más. Tome la Fandorine. Es un regulador de la sangre y de los nervios que detendrá y hará desaparecer todos los desórdenes que la hacen sufrir, devolviéndole la felicidad.

La Fandorine, que regulariza los periodos, es indispensable a la mujer para conservarle su felicidad y buen humor.

FANDORINE

*equilibra la salud de la mujer*

Establecimientos CHATELAIN, 2, rue de Valenciennes, París.

OTRA COSA ES CON GUITARRA

Hay días en que usted cumple sus tareas con toda facilidad: otros, en que lo hace todo mal. . . . Ese desgano, esa apatía generalmente es causada por mala eliminación. No tome purgantes drásticos que irritan. No se engañe con laxantes flojos. . . . Pruebe este purgo-laxante que ayuda la secreción natural de la bilis: las Píldoras de Brandreth. Son de efecto suave, pero completo. Verá qué pronto le devuelven su bienestar y dinamismo! Evite falsas economías a costa de su salud. Asegúrese que está usted tomando un remedio adecuado que produzca los efectos necesarios. Para toda forma de sequedad de vientre o estreñimiento ponga a prueba las

Píldoras de BRANDRETH

Estimulan la acción natural del intestino



TUP

PASTILLAS del Dr. ANDREU

20 CTVS. la cajita


## Viboreñas

**LA BODA DE ANOCHE**

Se efectuó en la Iglesia de Jesús del Monte la de la gentil señorita Olga Rivero y Pérez y el apreciable y dichoso joven Emilio Warwar, presenciándola con sus familiares un numeroso grupo de sus más allegadas amistades, que mucho celebraron a Olga por su exquisita elegancia, al llevar una primorosa toilette de desposada y hermoso ramo nupcial.

Fué saludada a su llegada con los solemnes acordes de la gran Marcha de Esponsaes, siendo conducida hasta el altar mayor por el padrino, el autor de sus días señor Florencio Rivero.

Con la madrina, hermana de Olga, Sra. Josefina Rivero de G. Martínez, ya la esperaban el afortunado novio y los testigos.

Impuestos de sus deberes y derechos por el Padre Rodríguez firmaron el acta que autorizaba su unión ante Dios.

Testigos por Olga:

El Dr. Octavio Rivero, Senador de la República.

El Dr. ósteban Alonso y los señores Francisco Rivero San Román, Mayor de la Habana p s r; César Rivero, Canciller del Consulado de Cuba en Tampa Fla.

Como testigos por Emilio firmaron los doctores Pedro Kouri y Rogelio Arenas, catedrático de la Universidad Nacional y los señores Alejandro Hamaty y Eduardo Morales y de la Nuez.

En la boda civil lo fueron por Olga Mr. Fred W. Childs, el Dr. Eduardo Rivero y los señores Gustavo Manito y Rodrigo Rodríguez.

Por el novio, los señores W. Caba, Jesús Abdo, Celestino Leiva del Sol y Mariano Castro.

En su nuevo estado deseo a los esposos Rivero-Warwar una inquebrantable felicidad.

**LOS SANTOS DE HOY**

Una de las nueve fechas de Santa Catalina y los Santos Erasmo y Gonzalo.

Son los días y cumpleaños de la linda figulina Catalina María Peña y Hernández, cuyo recibo háse visto obligada a suspender.

Dedico mi mas expresiva felicitación a la estimada dama Catalina Delgado, viuda de Tomás y a su hija la joven señora Catlina Tomás de Castellanos, impedidas de recibir a sus amistades.

Entre los Gonzalos, de ser hoy su fecha felicito al querido amigo Dr. Gonzalo Alvarado, ex-Juez Correccional aquí en nuestra Ciudad Nueva.

Al estimado amigo Gonzalo Cancio y Valdivia, hermano del servicial amigo y ex-compañero en el Laboratorio de Obras Públicas, Procurador Ramón Cancio y Valdivia.

Y a los conocidos jóvenes Gonzalo González, Gonzalo Oliva y Gonzalito Vilá.

**NIÑA MARTHICA NOCHEA**

Permanece en el más satisfactorio estado tan linda amiguita, operada de apendicitis por el afamado cirujano y distinguido amigo Dr. Serafín Loredo y pronto disfrutará de perfecta salud.

Un beso para Marthica con mi expresiva enhorabuena a su queridísimo papá Raúl Nochea, que en la Aduana capitalina desempeña un cargo de confianza.

**SR. JOSE MARIÑO**

El viejo y buen amigo pronto recuperará por completo la vista, hade las «cataratas», con el mejor éxibiendo sido sometido a la operación to.

Me complazco en consignar tan agradable noticia, con mi afectuosísima enhorabuena a «Pepe» y a sus hijos los distinguidos esposos María Luisa Mariño y el querido amigo Fernando Santamarina.

**LA PRIMERA MATINEE**

De plácemes está nuestro simpatiquísimo y bullanguero mundo infantil con la celebración hoy de la primera matinée en los «caballitos» de los queridos amigos y populares empresarios Pablo Santos y Jesús Artigas, este ex-compañero de redacción en «La Discusión» época de Manuel María Coronado.

Mañana será la segunda matinée y habrá otra el domingo.

**ASOCIACION CANARIA**

Díceme el atento amigo Sr. Juan B. López, Delegado de los empleados que los de la Secretaría General de esta valiosa Asociación celebrarán una gran verbena denominada «Esta noche es nuestra. . .», el da cuatro de Diciembre, en los salones sociales.

Mucho estimo que en la junta celebrada el día 14 se contara con mi modesto concurso y ruego al amigo López me remita los informes que desee, para darlos a conocer a las muchas lindas «canarias» de aquí, y que asistirán.

**POR LA IGLESIA DE LA SANTA CRUZ**

¡Una semana más!

En la pasada no han tenido gran impulso las obras de construcción de nuestra futura Catedral, en Buenaventura y Vista Alegre, que deberemos al carácter tesonero de los Reverendos y muy queridos Padres Pasionistas, firmes en su propósito de dotar a nuestra Ciudad Nueva de una suntuosa Iglesia, que colmará los vivos deseos de nuestras familias, genuinamente católicas.

Y no ha habido gran impulso a causa de la escasez de ladrillos, que tantas otras obras tiene paralizadas, pues es raro no ver fábricas en nuestras principales calles.

El activo Hermano Ambrosio pasará a los domicilios, si es avisado por el X-1464, a recoger los óbolos, por modestos que sean, que la piedad cristiana desee dedicar a tan hermosa obra.

**Urbano del Castillo.**


ANRYSS

ofrece

*A LA SOCIEDAD HABANERA*

MODELOS EXCLUSIVOS EN

*TRAJES de NOCHE*

Para el Festival del 4 de Diciembre, en el Hotel Nacional, a beneficio de la Escuela de Ciegos "Varona Suárez".

INVITAMOS A LAS DAMAS PARA QUE NOS VISITEN Y PUEDAN APRECIAR NUESTRA VARIADA COLECCION DE VESTIDOS, EN TODAS LAS TALLAS.

ANRYSS MODAS

SAN RAFAEL 39 TFNO M2996


## *Rumbo a Washington el Sr. de la Concha enviado de Trujillo*

Dice que tratará con Welles sobre asuntos de «la mayor importancia». No detalló

MIAMI, noviembre 23. (AP).—Manuel Troncoso de la Concha, Embajador especial de la República de Santo Domingo, llegó ayer en un avión de la Pan-American y declaró a los representantes de la prensa que saldrá mañana por la mañana para Washington.

No quiso revelar a los periodistas los asuntos que se propone discutir con el subsecretario de Estado Sumner Welles, limitándose a decir que son «de la mayor importancia».

NUEVA YORK, noviembre 23. (Exclusivo).—La llegada en avión de don Manuel de Concha, enviado especial de la República Dominicana para presentar al departamento de Estado el informe del general Rafael Trujillo, presidente de dicha república sobre la matanza de haitianos a principios de octubre, se interpreta en los círculos diplomáticos en Washington como de gran importancia. Concha llegó a Miami en ruta a Washington.

La visita coincide con la publicación de nuevos informes que se dicen han llegado sobre los hechos, asegurándose que han perecido 5,000 haitianos.


GUANTES

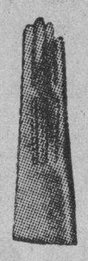

DE CABRITILLA ZIODINE Y SEDA.

Modelos de verdadera novedad. Véalos en nuestro Departamento de Sedería.

Bazar Inglés

Galiano y San Miguel


**DEFUNCIONES OCURRIDAS AYER EN LA HABANA, HASTA LAS CUATRO DE LA TARDE**

Agustina Valdés de la Torre, blanca, 87 años, 16 número 31, Lawton.

Anselma Domeneche Díaz, blanca, 53 años, Corrales número 5.

Cristina de la Vega Oliva, mestiza, 58 años, Lombillo número 18.

Gerónimo Gómez, blanca, 29 años, Hospital Las Animas.

Rosario Rabelo Hernández, blanca, 28 años, Artes número 143.

Manuela Rodón, blanca, 64 años, Reforma número 5.

Josefina Mejuto Cristín, blanca, 26 años, Regla y Remedios.

Teresa Ulloa Joya, blanca, 60 años, Pamplona «C».

Alfredo Campos Marquetti, mestiza, 110 años, Cádiz No. 94.

Miguel González de la Peña, blanca, 44 años, Tamarindo número 12.

Antonio Ledo Padrón, blanca, 72 años, Tulipán número 14.

Antonio Rodiño Vázquez, blanca, 73 años, Hospital Calixto García.

José S. Martín Fuentes, blanca, 43 años, Hospital Calixto García.

Margot Cuervo, blanca, 26 años, H Calixto García.

# CRONICA HABANERA

## DE DIAS

**Está hoy de días una dama joven de nuestra sociedad, bella, airosa y distinguida: Alina Freyre, esposa del conocido clubman Tomás Hidalgo Gato y Comas.**

**La señora de Hidalgo Gato, que tantas simpatías tiene en nuestros círculos sociales, nos encarga participar a sus amigas que no recibe.**

**Un saludo, de felicitación.**

LOS SANTOS DE HOY.—Bajo la advocación de Santa Catalina, festividad que señala para esta fecha el Almanaque, están de días las siguientes señoras y señoritas.

Saludaremos con preferencia a la gentilísima dama Alina Sánchez viuda de Aguilera, que goza de afectos y consideraciones innumerables en el gran mundo habanero.

La señora de Sánchez no recibe.

Nena Pons, la viuda del inolvidable caballero Ernesto Pérez de la Riva, dama todo distinción y gentileza, y su hija Alina, que recientemente contrajo matrimonio en la ciudad de Nueva York, según dimos cuenta, con el arquitecto Honorato Colete.

Katty Betancourt, distinguida esposa del señor Antonio J. Martínez.

Catalina Puyans de Giró, Catalina Washington viuda de Gumá, Niní Pérez de Leyte Vidal, Catalina Guerra de García López y Catalina Polo.

Katty Werner, bella y gentil esposa del doctor Alberto Inclán, el reputado especialista.

Kattie Brito, la bellísima esposa de García Sevilla.

Catalina Castillo de Bermúdez, Catalina Valverde de Pérez, Catalina Matos de Rodríguez, Catalina Guerra de García López, Catalina Portuondo de Pascual y Katty Demarest, la joven señora de Herrera.

Katty Jané, distinguida esposa del doctor Evelio Costales Latatú.

Catalina Fernández de Faz y su hija, tan bella, Catuta Faz.

Y por último, entre las señoras, la encantadora Alina Sánchez de Carrillo, que brilla en nuestros salones elegantes:

Señoritas:

En primer término la linda Alina Johnson y Aguilera que tanto se destaca entre nuestras jeune filles.

Catalina Romero, Catalina Betancourt, Catalina Garriga, Catalina Yero, Catalina Alonso, Catalina Larrazábal, Catalina Prieto.

Katty Jané, muy culta y muy distinguida señorita.

Catalina Morales, Catalina Fernández Medina, Catalina Díaz Martínez, Catalina Pérez.

Catalina Caracena, inspirada poetisa:

Catalina Mendoza y Porro.

Y Catalina Cifuentes.

También está de días en esta fecha la distinguida señorita María Carrillo de Albornoz y García, que no recibirá.

DEL CAPITULO NUPCIAL.—Una boda de grandes simpatías ha sido concertada para el día 5 de diciembre a las nueve y media de la noche.

Nos referimos a la de Mercedes Morales Robelín, la bella y encantadora dama, con el señor Francisco Gómez Marrero, destacada personalidad del gobierno actual, que funge como Subsecretario de Comercio.

Tendrá lugar tan simpática ceremonia en la residencia de los padres de la novia, calle C esquina a 29, en el Vedado.

VIAJEROS DISTINGUIDOS.— En la mañana de ayer, a bordo del vapor «Florida», ha regresado de New York, donde pasó una larga temporada, la señora Rosita Soto, bella y gentilísima esposa del senador José Manuel Casanova, Presidente de la Unión Social Económica de Cuba.

También llegaron en el Florida: el conocido caballero José Manuel Mesa y su distinguida esposa Hermes Díaz.

Reciban los mencionados viajeros nuestra bienvenida.

BODAS DE PLATA.—Mañana viernes cumplen 25 años de casados, el doctor Blas Rocafort, el conocido odontólogo, y su gentil esposa Rogelia Altuzarra.

El distinguido matrimonio se verá, con motivo de sus bodas de plata, muy agasajado, colmado de felicitaciones por parte de sus amistades.

Reciban nuestro saludo por anticipado.

BODA EN MIAMI.—Llega a la crónica la noticia del matrimonio, celebrado en Miami el pasado día 19, de la gentil dama Estrella Font, con el señor Felipe Cossío del Pomar, miembro de una distinguida familia suramericana.

El acto se verificó a las seis de la tarde en el Consulado de Cuba de aquella linda ciudad.

Llegue hasta los recién casados nuestra felicitación.

LA MARQUESA DE VILLALTA.—Ya están de nuevo entre nosotros, tras un delicioso viaje por Europa y Nueva York, la Marquesa de Villalta y sus hipos Alicia y Gonzalo, tan queridos todos en nuestra sociedad.

La Marquesa de Villalta, en unión de su hija Alicia, la encantadora dama, se han visto halagadísimas desde su llegada.

Felicidades.

EN SANS-SOUCI.— Noche esplendorosa, como todas las de moda, será la de hoy en Sans-Souci.

El aristocrático lugar de diversión tan frecuentado por nuestras familias elegantes tendrá hoy un lleno completo.

Se anuncia para las doce de la noche un show magnífico con el concurso principalísimo de Adelina Durán, la exquisita danzarina española que acaba de debutar con éxito extraordinario.

También actuará Liliane et Mario.

Y Elpidio y Margot.

A juzgar por las muchas mesas reservadas para la comida, ésta se verá concurridísima.

Tocarán los Hermanos Palau.

Y el celebrado septeto Cauto.


JOYERIA "LE TRIANON"

Vajilla DRESDEN

20% de descuento extra

Esta es una Oferta Extraordinaria como VENTA DE PASCUAS; Rebaja Excepcional sobre la Vajilla Dresden "Capo Di Monte" y otras, todas de lujo y gran belleza.

APROVECHE ESTAS GRANDES REBAJAS

Salvador Fondón: Galiano 91


## LA REVISTA «HABANO»

Mientras continúa la tirada del número especial, ha comenzado a circular la edición de Noviembre de la revista tabacalera Habano, con ameno e interesante material de lectura, grabados diversos y las habituales estadísticas.

Trae este número de Noviembre un notable artículo del señor José C. Beltrons sobre «El Movimiento Económico de 1890 a 1891», al cual se acompaña una fotografía histórica donde figuran Rafael Fernández de Castro, Rafael Montoro, el Marqués de Muros y los otros miembros de la comisión que fué a Madrid, representando a las corporaciones económicas de Cuba, para reclamar medidas en favor del comercio de la entonces colonia antillana. Hay también en la edición de Noviembre una muy interesante cronología tabacalera cubana y otros trabajos de verdadero interés.

La edición especial de Diciembre, en cuatro idiomas, es una valiosísima propaganda de nuestro tabaco y sus productos. Avalorado con material de alto mérito, y profusamente ilustrado con artísticas fotografías, este número, superior al del pasado año, hace honor a los editores de **Habano** y merecerá cálidos elogios en todas partes del mundo, por el cual lo distribuirá directamente nuestra Comisión del Tabaco.


Dr. TOMAS R. YANES

CIRUJANO-OCULISTA

Consultas diarias de 3 a 5 p. m. (Sábados previo turno). Calle 23 Nro. 328, esq. a B. (Vedado). Telf. F-7181



Prendas de Abrigo nuevas y prácticas

"Twin" Sweaters en estambre de lana, a

3.95 y 5.95

Nada más práctico, ni más elegante, para usar durante las frescas mañanas de estos meses, que una de estas hermosas combinaciones de sweater y chaqueta, o chaleco. Aunque sólo diseñamos aquí dos modelos, en nuestras colecciones del primer piso hay muchos otros, en diversos colores y combinaciones. El modelo de la izquierda, que vale 3.95, puede obtenerse en blanco, azul o rojo las dos piezas, o combinando verde con crema. El de la derecha, de 5.95, combina sweater blanco y chaleco negro, carmelita y aqua, rojo y royal. Todas las tallas.

Al paso que usted examina estas colecciones, vea todas las demás Novedades que exhibimos en Vestidos, Abrigos, Sombreros, Pieles, etc.

fin de Siglo

san rafael y águila, teléfonos: m-5991-92-93


EN LA LEGACION CHINA.— En la Legación de China, en la calle H, entre 21 y 23, en el Vedado, ofrecerá un cocktail party el domingo próximo, a las cinco de la tarde, el Encargado de Negocios de China, señor Tchou-Che-Tsien.

Muy agradecido a la invitación que recibimos para este acto que resultará, a no dudarlo, animadísimo.

CONRADO W. MASSAGUER.—Nos complacemos en saludar por separado, en esta fecha, al querido amigo y compañero Conrado W. Massaguer, el genial caricaturista, que dirige con éxito magnífico la revista «Social».

El compañero Massaguer está de días y con tal motivo se verá colmado de halagos y congratulaciones.

FIESTA INFANTIL.—En la residencia de la alta dama Luz de los Angeles de Monteverde viuda de Goudie tendrá efecto hoy una simpática fiesta.

La ofrecen los jóvenes esposos Alberto Juarrero y Bebita Goudie en honor de su gracioso hijito Alberto que cumple cuatro años.

Será a las cuatro de la tarde.

OPERADA —Con éxito satisfactorio ha sido operada de las amígdalas en la Clínita Bustamante Núñez, en el Vedado la graciosa niña María Elena Saravia y Ledón.

Dicha operación la practicó el doctor Arturo Ojeda.

ENFERMO —En la residencia de sus padres, en el Vedado, se halla enfermo de cuidado el simpático niño Gonzalo Arellano y Pantín, hijo del doctor Gonzalo R. Arellano y de su esposa Grace Pantín.

Sufre una grave dolencia que le obliga a guardar cama.

Hacemos votos por su mejoría.

LOS QUE REGRESAN.—En días pasados, a bordo del «Peten», han regresado de Europa el estimado amigo Lucien Touzet y su encantadora esposa, en unión del respetable caballero Timoteo Touzet.

Ayer han regresado, por la vía aérea, el señor Juan Joaquín Otero y su gentil esposa Modesta de Armas en unión de su sobrina la señorita Maruja Aguilar.

Bienvenidos todos.

AUDITORIUM. — Un magnífico film Paramount, se estrena hoy en el hermoso Teatro «Auditorium», en la Calzada del Vedado.

Se titula: «Su última Noticia» y está interpretada por Frances Farmer, la bella y exquisita actriz, con Fred McMurray y Charlie Ruggles, los notables actores.

«Su Ultima Noticia» encierra una sensacional historia de gran interés hasta el final.

Tema para la crónica.

DE VIAJE.—Con rumbo a Nueva York y Canadá, para seguir viaje a Costa Rica, han embarcado ayer en el «Quirigua» el señor Enrique Audrain y su interesante esposa María Teresa de la Cuesta.

Un feliz viaje les deseamos.


CORTES Y RETAZOS

Un corte de vestido, en cualquiera de las nuevas telas, puede costarle una cantidad insignificante si usted aprovecha la liquidación permanente de Cortes y Retazos, que tenemos en una de las mesas de entrada, por san rafael. Todos los días hay allí algo nuevo. Le conviene ver esa mesa de Restos cada vez que venga.

fin de Siglo

san rafael y águila

M-5991-92-93



*Para hacer mejores Compras:* SEA USTED JUEZ Y PARTE!!

VEA los artículos y sus precios que nuestros colegas le ofrecen . . . y después VENGA Y DECIDA

Se convencerá fácilmente que en BACCARAT, PORCELANA, LAMPARAS, ARTICULOS DE ADORNO Y PARA REGALOS, ETC., no hay quien se los pueda ofrecer tan BARATOS como la

Casa VERSALLES, NEPTUNO 24 ENTRE INDUSTRIA Y CONSULADO FRENTE AL TEATRO «ENCANTO».

CON MOTIVO DE LA LIQUIDACION TOTAL DE TODAS SUS EXISTENCIAS


M.E.C.D. 2016

HOY AUDITORIUM HOY
5.15 y 9.45 30 y 40
ESTRENO en CUBA!
Paramount presenta
"SU ULTIMA NOTICIA!!"
-EXCLUSIVE-
La PELICULA que por su INTERES ACCION y ROMANCE, GUSTA a todos los PUBLICOS!
con
FRED MacMURRAY
CHARLIE RUGGLES
FRANCES FARMER

# ESCENARIO y PANTALLA

## NOTAS

### HOY: «NO SE PUEDE TENER TODO» EN EL RIVIERA

Un torrente de armonís...! Espectáculo deslumbrador...! Fascinante desfile de bellezas...! Risas... alegría... humor... carcajadas. Bailes que enloquecen...! Canciones que llenan el alma de armonía...! Todo estupendamente ejecutado, por estrellas de arte, eso «No se puede tener todo», la clamorosa super joya musical que hoy presenta la empresa de este elegante teatro, y que protagonizan deliciosamente Alice Faye, Don Ameche, el tenor de voz dulcísima Anthony Martin, los graciosísimos Ritz Brothers, el virtuoso del violín, Rubinoff; el eterno mayordomo Arthur Treacher, y las esculturales chiquillas de los Fox Follies. Completa el programa el drama de gran acción «El eterno rebelde», con Frankie Darro, además el graciosísimo cartón «El mundo marcha», «Las instantáneas de Hollywood», donde vemos en su vida íntima a las estrellas de hoy... y a las de hace 20 años...! y el Noticiario Universal. Los precios: 30 centavos por la tarde y 40 centavos por la noche. Niños, tarde y noche, 20 centavos y tertulia, 15 centavos.

Mañana, no habrá función, por efectuarse la instalación de la nueva pantalla super brillante, los ultramodernos proyectores, las lámparas de alta intensidad y el equipo Air Condition, sistema Carrier. El señor Carlos M. Sánchez, propietario de este coliseo, ha invertido la fabulosa cantidad de $30,000.00 para poner a este favorecido coliseo a la altura de los mejores del mundo. El lunes, en función de gran gala, será la inauguración, conjuntamente con una de las películas más lindas, no solamente de este año, sino de cualquier año, «Idilio incógnito»; una fastuosa y deslumbrante comedia musical, cuyas escenas espectaculares y extravagancias artísticas, nos muestran un verdadero carnaval sobre el hielo y la más alta y bella expresión en esta nueva faceta del séptimo arte: Sonja Henie, la maravillosa bailarina sobre el hielo, la chica de «Una en un millón», con el «chico» admirado por un millón de «chicas», Tyrone Power, juntos en un romance fascinador.

### «NO SE PUEDE TENER TODO» EN EL ENCANTO

Hoy, en día de moda, la 20th Century Fox y la empresa de este aristocrático teatro, presentan la soberbia y espectacular producción musical «No se puede tener todo», con un reparto todo estrella, incluyendo a Alice Faye, Don Ameche, el tenor de voz dulcísima Anthony Martin, los graciosísimos Ritz Brothers, el virtuoso del violín, Rubinoff; el eterno mayordomo, Arthur Treacher, y las esculturales y bellísimas chiquillas de los Fox Follies. Coros de divinas mujeres... música que arroba... voces de oro en una catarata de armonía. Gracia que encanta... situaciones humorísticas que «asesinan» de risas y carcajadas. «No se puede tener todo» es un film musical que rivaliza con todas las mejores producciones de su género en todos los tiempos...! Otra agradable y divertidísima film, se exhibe conjuntamente, se titula «No puede durar siempre» y es un cañonazo super cómico de la Columbia, deliciosamente interpretada por Ralph Bellamy, Betty Furness y Robert Armstrong. «No se puede tener todo» comenzará a exhibirse exactamente a las 3.30, 6.39 y 9.59, y «No puede durar siempre» a las 5.09 y 8.25. Completa el programa el hilarante cartón en colores «Los mimados del establo» y el Noticiario Fox Movietone. Los precios: 30 centavos de 3.30 a 6.30 y 40 centavos después. Niños, a todas horas, 20 centavos.

El lunes, dos extraordinarias atracciones, la más linda de todas las películas del año, y un gran acontecimiento teatral. La gloriosa Sonja Henie, la sensacional bailarina en hielo, y el nuevo ídolo Tyrone Power, por primera vez juntos, en la mejor comedia musical producida por la 20th Century Fox, «Idilio incógnito». Una revelación sorprendente en materia de espectáculos musicales. En cada escena una emoción distinta, y a la par que un alarde incomparable de arte y belleza, y Sonja Henie y Tyrone Power... ya usted sabe!

En turnos elegantes de 5.30 a 9.30 hará su primera presentación en La Habana la encantadora «vedette» Luisita Esteso, la cancionista más famosa de la España de hoy. En la atrayente personalidad de Luisita Esteso se auna todo: arte, gracia, belleza, chic... Es la vedette predilecta de la gente bien, que aristocratiza el couplet...! Una fortuna en escena...! Las deslumbrantes creaciones que visté Luisita llevan la firma de los más famosos modistos de la Rue de la Paix...! La acompañará la orquesta de los Hermanos Le-Batard.

### TRIUNFA EL SHOW DE LAS MARAVILLAS EN EL CAMPOAMOR

Todos cuantos adjetivos dedicáramos nosotros al excelente Conjunto Artístico «Hermanos López», resultaría pálido, la crítica y el público han consagrado este espectáculo como el más sorprendente, y le han tributado los más altos elogios. Mary, estrella del Conjunto, la artista más chiquita y más grande del mundo, es un verdadero milagro de la escena; canta, baila, recita, como las principales estrellas del género, con la más asombrosa naturalidad. Mary es ya un ídolo del público de La Habana. Otra atracción del Conjunto es el chiquillo Nolín, un manojo de arte y de gracia. Cata y Marga son también aplaudidísimos. Manolo, Lito, Juanito, José Bragulat y Manuel de Torres, completan este soberbio show de shows, que ha triunfado en Sur y Centroamérica, y ahora en La Habana. Los hermanos López se presentarán en turnos elegantes de 5.30 y 9.30. En otros turnos, desde la 1.30, en función continua, por última vez Jean Withers en «Vaya un ángel», el intenso drama «Travesía oriental» y el episodio número 3 de «El águila negra», titulado «Condenado por los cosacos» y el Noticiario Universal. Los precios: 40 centavos de 1.30 a 6.30 y 50 centavos después. Niños, a todas horas 20 centavos y tertulia 15 centavos de 1.30 a 6.30 y 20 centavos después.

Mañana, nuevas atracciones por el Conjunto Artístico «Hermanos López», y en la pantalla, estreno en Cuba de una de las películas más hermosas de la temporada «Noches de fuego5. La emoción en el más alto grado...! Una super producción dirigida por Marcel L-Herbier. Transcripción a la pantalla de la novela inmortal de León Tolstoy. Un hombre que se convence de que ha sido engañado por su mujer, no siempre odia y mata...! Un hombre como Fedor Andrew, hizo lo contrario: cedió el campo al enemigo y permitió así que la mujer amada consiguiera la plena felicidad a que la creía merecedora. ¡Hay pocos hombres como éste...! También se estrenará el sentimental drama «La falsa deidad del oro», con Sidney Blackmer, Martha Sleeper, Regis Toomey y Gloria Shea.

### NACIONAL: «DUEÑA Y SEÑORA» Y «NUESTRA NATACHA»

Un cartel máximo presenta hoy la compañía de Pepita Díaz y Manuel Collado en el teatro «Nacional», tanto por la tarde como por la noche.

Por la tarde, a las 5.15, atendiendo a muchísimas peticiones, sube a escena la interesante y emotiva obra de Navarro y Torrado «Dueña y señora», comedia dramática cuyo argumento muy original, por lo menos visto en la escena teatral, toca la fibra sentimental del público en alto grado. Pepita Díaz encarna el role principal interpretando una criada gallega que resulta un tipo nuevo para el público, porque hasta ahora caricaturizarlo, mientras que Navarro los autores lo habían tomado para y Torrado lo ensalzan como holocausto a la mujer gallega, mujer ejemplar como madre y esposa.

Por la noche, a las 9.30 se anuncia la reposición de otra gran comedia: «Nuestra Natacha», original del joven comediógrafo Alejandro Casona, para el que la crítica tiene todos los elogios, señalándolo como una de las grandes figuras del teatro español contemporáneo.

Los precios hoy, como de costumbre: palcos $8.00; lunetas, $1.00; butacas, 80 centavos y tertulia y paraíso, 30 y 20 centavos, respectivamente.

Se recuerda al público que todas las localidades son buenas en el teatro Nacional. A todas llega la palabra de los actores con el mismo volumen e inflexión con que la pronuncian en escena; esto se debe al equipo de amplificación instalado por la Western Electric en el Nacional, que es el primer teatro de La Habana donde se introduce esta innovación.

Mañana, viernes, por la tarde, la compañía dedica ese turno a ensayo de las obras que prepara y para por la noche, en última función de abono, anuncia el estreno de la admirable comedia de Gregorio Martínez Sierra. Comedia originalísima y como todas las de este autor, de exquisita y bien tramada trama. «Triángulo» es esperada con impaciencia por el público de La Habana.

# CARTEL DEL DIA

**POR LOS TEATROS**

NACIONAL A-6700.—A las 5 y 15: «Dueña y señora»; a las 9.30: «Nuestra Natacha».
MARTI M-2724.—A las 4.30 y 9.15: El circo Santos y Artigas.
PRINCIPAL A-6737.—«Allá en la Finca Grande» y «Un chisme de sociedad».

**POR LOS CINES**

ENCANTO M-6055.—A todas horas: «No se puede tener todo» «No puede durar siempre» y cartón.
CAMPOAMOR A-7054.—A todas horas: «Vaya un ángel», «Travesía oriental» y episodio. En tandas elegantes: el conjunto Hermanos López.
ALKAZAR A16869.—A todas horas: «La vida de Emilio Zola», «Juguetes del destino» y revista.
AUDITORIUM F-4455.—«Su última noticia» y «Un gran reportaje».
TRIANON F-2403.—«Los candelabros del emperador» y «El niño del cuento».
RIVIERA F-2040.—El eterno rebelde» y «No se puede tener todo».
PAYRET A-7157.—«No basta ser madre» y «El viaje misterioso».
NEPTUNO M-1515.—«Besos brujos» y «Palermo».
RADIO CINE M-1407.—«Mazurka» y «La fórmula secreta».
ROXY FO-3255.—«Café Metropole» y «La avenida de los millones».
RIVOLI FO-1130.—«El ídolo del regimiento» 6 cartones y episodio.
REINA M-2272.—«Asesinato sin clave y «Jalisco nunca pierde».
RIALTO M-1831.—«Jalisco nunca pierde» y «Mater nostra».
LARA M-2421.—«Cárceles sin rejas» y «Mujeres de lujo».
PRADO M-2822.—«Puerto Arturo» y «Cárceles sin rejas».
VERDUN A-9206.—«Modas y bellezas de 1938» y «Vía libre».
ACTUALIDADES M-5575.—«Justicia de medi anoche» y «Peligrosa».
LIRA M-4474.—«La fuga del bulldog Drummond» y «Esclavos del honor».
MAJESTIC M-4477.—«Jim de la selva» (serie completa).
INFANTA U-3700.—«Jalisco nunca pierde» y «La insignia del honor».
CUATRO CAMINOS M-3676.—«Capitanes intrépidos» y «La serenata de la muerte».
OLIMPIC F-6263.—«Chan en las Olimpíadas», «La carrera de la muerte» y episodio.
VIVES F-3128.—«El asesino invisible» y «El azar no se compra».
GRIS F-4292.—«Martha Richard» y «La gra nbarrera».
MODERNO X-1305.—«La vida de Emilio Zola» y «La tragedia de Pasteur».
WILSON U-5863.—«Despierta y vive» y «El hombre del pueblo».
MAXIM U-7049.—«Nace una estrella» y «Allá en el Rancho Grande» y comedia.
INGLATERRA M-5527.—«Despierta y vive» y «El hombre del pueblo».
CUBA M-9798.—«Dormitorio para señoritas» y «El séptimo cielo».
SALON ROJO.—M-4794.—«Daría mi vida» y «La princesa de la selva».
UNIVERSAL (Egido y Monte).—«En las garras del vicio» y «El cazador blanco».
BELGICA A-9126.—«Silencio sublime» y «Amor que vence a la muerte»e.
VIOLETA M-3238.—«Un crimen único» y «El fantasma de la radio».

### HOY: EL SEÑOR DON PAUL MUNI EN EL ALKAZAR

Hizo frente a un pueblo y a un ejército y venció...! Desafió todos los poderes de la tierra en defensa del hombre que todos querían permaneciera olvidado... en la Isla del Diablo, expiando un delito que otros habían cometido...! La vibrante historia del hombre que honró a Francia... y Francia se honró... honrándolo...! «Yo acuso», dijo Zola, y su frase conmovió la conciencia, no sólo del pueblo francés, sino del mundo entero...! Vea al inmenso astro, señor don Paul Muni, eclipsando todos sus anteriores triunfos en el más gigantesco esfuerzo del cine moderno, «La vida de Emilio Zola», la película que honra a la pantalla y a sus productores. «La vida de Emilio Zola» se exhibe hoy, acompañada del crispante drama «Juguetes del destino», con Paul Kelly y Jacqueline Wells. Completa el programa el Noticiario Fox Movietone. Los precios: 20 centavos de 1.30 a 6.30 y 30 centavos después. Niños, a todas horas, 15 centavos.

El lunes, la super producción que le hará vivir el realismo emocionante del tráfico criminal de la trata de esclavos...! Un drama del mar que es una verdadera creación de la cinematografía...! Nada supera en emotividad y fuerza dramática a esta estupenda producción de la 20th Century Fox, que se titula «Rumbo al infierno», y que tiene por intérpretes a Warner Baxter, Wallace Beery, Elizabeth Allan, Mac Rooney y miles de extras.

Conjuntamente se estrenará la excelente film «Sucedió en Mandalay», con Conrad Nagel, Kay Linaker, Donald Cook y Esther Ralston.

El lunes 6, extraordinario programa como homenaje a las dos mejores películas de 1937, «100 hombres y una muchacha», con la maravillosa Deanna Durbin, y «Allá en el Rancho Grande», con el aplaudido tenor Tito Guizar.

### PRINCIPAL: MAÑANA, ESTRENO DE «CONTROL REMOTO»

Entre el público habanero sólo se habla del ruidoso triunfo alcanzado en el «Principal de la Comedia» por la magnífica compañía de teatro popular «Garrido-Piñero». Noche tras noche se agotan las localidades en este simpático teatro.

Esta noche comienza la función a las 8.45. Es corrida, cubriéndose con «Allá en la finca grande», original de Pedro Castany, con música del maestro Sucariche. Se completa el programa con «Un chisme de sociedad», original de Carlitos Robreño con música del maestro Rodrigo Prats. En el fin de fiesta se presentan las hermanas «Márquez», con nuevas canciones.

Sólo 40 centavos vale la luneta numerada y butacas de primera fila y 30 centavos el resto sin numerar. Palcos, $2.50. Localidades por el teléfono A-6737. El espectáculo se trasmite por «Radio-Salas».

Mañana se ofrecerá u nestreno que toda La Habana espera con justificado entusiasmo: «Control remoto», original de Julito Díaz. En esta revista de palpitante actualidad se ponen en solfa los problemas más destacados del momento. Si usted quiere divertirse no deje de ver «Control remoto». Un cañonazo de risa. Y el sábado, a las 12 de la noche, una soberbia función extraordinaria con tres títulos: «Control remoto», «Ayúdame a vivir» y «Piñero nunca pierde». Gran fin de fiesta actuando las hermanas Mjrquez, las principales figuras.

### EXITO DEL CIRCO SANTOS Y ARTIGAS EN EL MARTI

Tan acostumbrados nos tienen Santos y Artigas a los triunfos de su gran circo, siempre que inician su temporada actual ,que seríamos injustos si dijéramos que el gran éxito de anoche en el teatro «Martí» fué un éxito sin precedentes... Muchos precedentes hay de los triunfos de este gran circo, para decir tal cosa. Así es que lo más acertado es decir que anoche hubo un éxito, un éxito grande en Martí, un éxito a lo Santos y Artigas, la firma teatral que no sabe de fracasos y que espectáculo que firma o patrocina es espectáculo que triunfa. Reseñar todos los números del programa es tarea larga y difícil: todos, cada uno en su género, son de primera categoría, lo mismo la maravillosa foca «Buddy», que la trouppe china «Los Naittos», que la familia acrobática «Les Magyars», y el sensacionalísimo acto e «Vuelo de pájaros», el circo de animales amaestrados de Mlle. Marie; Torrence y Victoria, Miss Areialetta, y el fino acto musical de Miss Gonzor, pleno de arte y originalidad, y Mr. Richard, el hombre de los cigarros múltiples... Mención especial, si queremos hacer de Mad Bradna y Mr. William Heyer, presentando admirabdes corceles en bellísimos y originales actos de equitación... Muy animada la pista con las excentricidades cómicas de Polidor, Peito, Guerrerito, Minutjillo y el enano Tony, y también por las comicidades acrobáticas de Hapi-Jany y Lacy...

Dentro del marco del circo, la bien uniformada orquesta bajo la dirección de oJe Cuesta, llenando el ambiente de esa música alegre, estridente e inconfundible que es el condimento del espectáculo de circo...

Muy llamativo y original, y muy apropiado el decorado debido al pincel docto del escenógrafo cubano Manuel Roig, y la dirección del circo impecable bajo la supervisión de Fred Bradna, sobrio, correcto y elegante, tomando muy en serio su alta misión. El señor Guido, como maestro de ceremonias, muy en lo suyo.

Hoy hay matinée a las 4.30 y función por la noche. Y también hay matinée mañana, viernes, recesándose el sábado por la solemnidad del día, para emprender la labor del domingo con dos matinées y gran función.

### RADIO CINE: «MAZURKA» Y «LA FORMULA SECRETA»

La artista más famosa y preferida del público, Pola Negri, reaparece nuevamente en su primera película sonora, donde canta lindas canciones; un drama completamente nuevo y originalísimo, tomado de un proceso que causó sensación en el mundo por el año 1930, cuyo título es «Mazurka», la cual presenta el moderno teatro de Galiano y Neptuno, conjuntamente con la interesante producción titulada «La fórmula secreta», que interpretan William (Bill) Boyd e Irene Ware.

Completa el programa una simpática comedia de Patsy Kelly y Lida Roberti, titulada «La muela del juicio» y el último noticiero «Metrotone» con los interesantes sucesos mundiales.

Los precios, luneta y primer piso, 30 centavos antes de las 6.30 y después 40 centavos; los niños, 20 centavos y la tertulia, entrada por Concordia, 10 centavos.

Mañana, este mismo programa. El lunes: lo más grandioso que ha producido la cinematografía: «Melodías de Broadway de 1938». El espectáculo musical más bello que se ha ofrecido en el cinema, realizado con un derroche fabuloso de arte, gracia, belleza y talento, figurando en el reparto dos famosísimas estrellas, Robert Taylor y Eleanor Powell.

Muy pronto: «Las masas rugen», primera producción con que inicia sus contratos con la Warner la empresa del teatro más amplio de Cuba.

### DE LA ORQUESTA «DA CAMERA»

El concierto mensual de esta prestigiosa entidad será uno de los más importantes acontecimientos musicales de la presente temporada: además de estrenarse el «I Concerto Grosso», del maestro Ardévol, director de la Orquesta «da camera», se ejecutará el Concierto para dos violines y orquesta, de J. S. Bach, cuyas partes solistas han sido encomendadas a dos de nuestros primeros violinistas: Edgardo Estrada Piña y Raúl Gómez Anckermann. El programa se completa con dos primeras audiciones en Cuba: dos fugas de «El Arte de la Fuga», la obra póstuma de J. S. Bach, y la bellísima Sinfonía en Re mayor, de Juan Cristián Bach, el hijo menor del gran Juan Sebastián y precursor del sinfonismo vienés de Haydn y Mozart.

El «Concerto Grosso» de Ardevol es una obra en la que se juntan armoniosamente la tradición y lo nuevo, el arte siempre y el más actual. La orquesta está constituída por seis solistas: piano, flauta, oboe, fagote y dos trompetas, y conjunto de cuerda a cuatro. El profesor César Pérez Sentenat, gran pianista y gran músico, ejecutará la difícil parte de piano.

Este concierto es el cuadragésimo primero de abono de la Orquesta «da camera». Tendrá lugar el próximo viernes, día 26, en el «Lyceum» (Calzada entre A y B, Vedado), a las 5 y 30 en punto de la tarde.

Para inscripciones de socio, así como para adquirir localidades a $1.25 para este concierto, en la Secretaría, San Rafael, 46, (Casa Iglesias).

VEASE más GACETILLAS en la página OCHO

Un TORRENTE de ARMONIAS! ESPECTACULO DESLUMBRADOR! FASCINANTE DESFILE de BELLEZAS! RISAS...ALEGRIA... HUMOR...! CARCAJADAS!!
ENCANTO RIVIERA HOY
"NO SE PUEDE TENER TODO"
YOU CAN'T HAVE EVERYTHING—
con
ALICE FAYE
DON AMECHE
RITZ BROTHERS
RUBINOFF
ANTHONY MARTIN y
las "CHICAS" de los FOX FOLLIES
Ademas
ENCANTO Ralph BELLAMY Robert ARMSTRONG "NO PUEDE DURAR SIEMPRE"
RIVIERA Frankie DARRO en "EL ETERNO REBELDE"
30¢ y 40¢

# GACETILLAS

### AUDITORIUM: ESTRENO DE «SU ULTIMA NOTICIA»

Tanto por su extraordinario reparto, ya que los nombres de los tres principales son Frances Farmer, Fred McMurray y Charlie Ruggles, cuanto por su acción y desarrollo, esta interesantísima película Paramount, que se estrena hoy en este concurrido teatro en su día de moda, es de las que gustan a los aficionados.

«Su última Noticia», está basada en la obra teatral de John C. Moffitt titulada: «Exclusive» y sus escenas son una relación sensacional de cómo viven y mueren los chicos de la prensa.

Un film lleno de emocionantes aventuras y un romance que llega a lo sublime. En esto último se destaca la labor de una pareja favorita Frances Farmer y Fred McMurray y en lo primero vemos como triunfa el popularísimo actor Charlie Ruggles, realizando su primer trabajo dramático para la pantalla.

«Su última noticia» se exhibe en las tandas preferentes de 5:15 y 9 y 45.

Y para los turnos de 4:00 y 8:30: «Un gran reportaje» por Claudia Morgan, Hobart Cavanaugh y Ralph Morgan.

Precios: Luneta tarde 30 centavos. Niños 40 centavos. Niños 20 centavos. Tertulia 10 centavos.

El lunes: dos grandes estrellas L. Rainer y William Powell en la magnífica e interesante producción: «Los Candelabros del Emperador» y la simpatiquísima super-comedia musical «El niño del Cuento».

Jueves: (por última vez) «El prisionero de Zenda», el gran film de los Artistas Unidos por Ronald Colman, Madeleine Carroll y Douglas Fairbanks Jr.

RADIO CINE
HOY
Exito!!
de la EGREGIA ACTRIZ
POLA NEGRI

en
"MAZURKA"
o
"El DERECHO a MATAR"
Un DRAMA para TODAS las MUJERES!
LUNES~

### TRIANON: «LOS CANDELABROS DEL EMPERADOR»

Continúa este teatro exhibiendo en sus tandas elegantes de 5:15 y 9:45, la regia super-producción titulada: «Los Candelabros del Emperador», cuyos principales papeles están a cargo de dos de sus grandes estrellas, Louise Rainer, premiada por la Academia de Arte de Hollywood como la mejor artista de 1936, y William Powell, el insuperable actor en un bello e interesante drama de una época plena de romanticismo y donde el amor reina supremo.

Colaboran en esta producción, la encantadora Maureen O-Sullivan con Robert Young, Frank Morgan y Henry Stepheson.

A las 4:00 y 8:30, la simpática y original super-comedia: «El niño del cuento» grandioso éxito de la vivaz Patsy Kelly, con Lydia Roberti, Robert Armstrong, Lynne Overman, Don Alvarado y la popular orquesta de Jimmie Grier en esta deliciosa comedia Metro.

Precios: Luneta: Tarde 30 centavos. Noche 40 centavos. Niños 20 centavos. Tertulia: Mayores 20 centavos. Niños 10 centavos.

Lunes: estreno en este teatro de la interesante cinta de la Paramount, «Su última noticia», por Fred Mc Murray, Frances Farmer y el simpático Charlie Ruggles.

El martes: La Select Pictures presenta su último éxito, la que se titula: «Jalisco nunca pierde», por el gran «Chaflán», Esperanza Baur y Jorge Vélez.

### PAYRET: «NO BASTA SER MADRE»

Cuatro días lleva a llenos diarios la linda película titulada: «No basta ser madre» super-producción adaptada de una famosa obra española del mismo nombre con música del maestro Pablo Luna.

Los intérpretes son Carlos Orellana como Tío Lamparita, y Sara García como la Seña Bastiana así como otros de gran renombre artístico Noriega, Luisa Obregón, y Miguel Arenas.

El mejor argumento, la mejor obra. Dos horas de risa con algunas lágrimas. Además hoy se completa el programa con «El viaje misterioso» por Edmund Love. Una revista de asuntos mundiales con el más formidable bombardeo a Shanghai.

Los precios son: 20 centavos hasta las 6 y media y 30 centavos después. Niños 15 centavos. Tertulia 10 centavos.

Mañana: «No basta ser madre».

El domingo, gran matinée.

El viernes 3: «os candelabros del Emperador».

UNA HORA MUSICAL! EN UN PROGRAMA DE QUINCE MINUTOS!!!
HOY! POR LA ESTACION CMOX A LA 1:30 P. M.
'EL EXPRESO AEREO DE HOLLYWOOD"
(El programa de radio exclusivo de MAX FACTOR)
SINTONICE! DIRECTAMENTE A HOLLYWOOD!
Y ESCUCHE!!
EL SECRETO DE LA TRAGICA MUERTE DE «RUSS COLOMBO»
EL ORIGEN DE LA PELICULA DE PAUL MUNI
«LA VIDA DE EMILIO ZOLA»
...Y VIVA CON HOLLYWOOD EN TODA SU REALIDAD!!
LA CANTANTE QUE PARECIA UNA ARTISTA DE CIRCO
EL PROGRAMA DE EXITO DE LA TEMPORADA!
MUSICA! ACCION!
REVELACIONES!
EN LA HORA AMERICANA

### NEPTUNO: LIBERTAD LAMARQUE EN «BESOS BRUJOS»

Hoy, presenta nuevamente la empresa de este favorito teatro a la Reina del Tango, Libertad Lamarque, en la lindísima super-joya «Besos Brujos».

Completa el programa la magnífica producción «Palermo», con Nedda Francy y José Gola. Además, el Noticiario Fox Movietone.

Los precios: 15 centavos de 2 y media a 6 y media y 20 centavos después. Niños, a todas horas 10 centavos, menores de 10 años.

Mañana, el más extraordinario y monumental programa del año: Shirley Temple y Víctor McLaglen en «El ídolo del Regimiento», William Gargan, Jean Rogers y Dick Purcell en «Muerte en el aire», el episodio número 11 de «El Agente Secreto X-9».

El martes, la maravillosa Deanna Durbin en «100 hombres y una muchacha».

Miércoles: «Modas y Bellezas de 1938».

### ROXY: «CAFE METROPOLE»

Un maravilloso film de la 20th Century Fox, estrena hoy el flamante «Cinema Roxy», en el Reparto Almendares. «Café Metropole», es una comedia de ambiente parisino, en que aparece París, radiante de color, emporio del lujo, fuente del placer, con su aire saturado de voluptuosidad... alegría... champagne... El nuevo ídolo Tyrone Power aparece más sugestivo que nunca en el role de un joven calavera arruinado que se hace pasar por un príncipe ruso para atrapar a una rica heredera americana (Loretta Young) que llega a París ávida de emociones y de amor, situación que de antemano tiene preparada Adolphe Menjou, Director del conocido café Metropole. El más tierno y delicioso romance, unido a una trama cautivadora y un ambiente de lujo esplendoroso, hacen de este film una de las joyas más preciadas de la temporada.

Completando el programa se exhibirá la lindísima variedad, «Los amigos de Londres», y a petición la deslumbrante revista musical «La Avenida de los Millones», por Dick Powell y Madeleine Carroll.

Los precios serán: 15 centavos luneta por la tarde y 20 centavos por la noche. Tertulia y niños 10 centavos.

Mañana, la última producción de la infortunada Jean Harlow, que fué terminada después de su desaparición, apareciendo en algunas de sus escenas su doble. «Saratoga» es el más bello romance vivido por la rubia platinada y el apuesto Clark Gable.

### RIALTO: «JALISCO NUNCA PIERDE»

Después de cuatro días de completo éxito, hoy es el último día que se exhibe en «Rialto» la «arrebatadora» película mexicana titulada: «Jalisco nunca pierde» de alegre y bellísimas canciones, dentro de un argumento originalmente ameno y entretenido. Sus principales intérpretes son: Lorenzo Barcelata, el famoso trío Garnica Asensio, el simpático actor «Chaflán» y excelentes conjuntos de guitarristas. «Jalisco nunca pierde» se exhibe exactamente a las 2.30, 6.15 y 9 y 50 de al noche.

La otra película de hoy tiene por título: «Mater Nostra» drama profundo y sentimental, en la que una vez más nos muestra sus grandes dotes escénicos: Esperanza Iris en ésta su primer película, es secundada por Fernando Soler y otras conocidas figuras del cine mexicano. Esta película se exhibe exactamente a las 4.15 y a las 8.00. Completan el programa un cartón y el Noticiero de asuntos mundiales.

Precios: Por presentarse la película base, en un turno anterior al nuestro son: 20 centavos hasta las 6 y 30 y 30 centavos después. Niños, 15 centavos.

Mañana: A los precios corrientes de 15 y 20 centavos «La plegaria del niño» por Bobby Breen y Henry Armetta, además «Travesía oriental» por Constance Worth y Gordon Jones.

HOY PAYRET
V. FAISO PIQUER presenta a CARLOS ORELLANA y SARA GARCIA en
"NO BASTA SER MADRE"
Dirigida por RAMON PEON
Dedicada a todas las Madres del Mundo!
Música del Mtro. Pablo LUNA
20¢ y 30¢
Distribución de LATINO Films

### RIVOLI: «EL IDOLO DEL REGIMIENTO»

Monumental y grandiosa matinée es la que presenta hoy el teatro, «Rivoli» de 4ta y 5ta. a Sierra, Teléfono FO-1130, comenzando el programa a las 3 de la tarde por el orden siguiente dos comedias, 6 cartones, el episodio 10 de «El Agente Secreto X-9», Shirley Temple, Víctor Mc Laglen, June Lang, Michael Whalen, César Romero y C. Aubrey Smith en la soberbia producción Fox que lleva por título «El ídolo del Regimiento».

En esta grandiosa matinée se regalarán dos cuadros, una muñeca Shirley Temple, un par de patines y 6 popeyes grandes.

Este programa se repite por la noche a las 8 y 30.

Precios: Matinée Mayores 15 centavos. Niños 10 centavos. Noche: mayores 20 centavos. Niños 10 centavos.

Mañana: Función extraordinaria de variedades presentación de Jorge Escudero en persona, acompañado de sus guitarristas Sebastián Torres y Antonio Francés.

El sábado: Duelo Nacional.

El domingo: «La senda del desierto», «Tempestad sin nubes» y «El prisionero de Zenda».

### REINA: «JALISCO NUNCA PIERDE»

Por fin llegó al super-cine de Reina con su teléfono M-2272, la película que usted sin duda esperaba Jalisco nunca pierde» con todos los artistas que trabajaron en «Allá en el Rancho Grande». «Jalisco nunca pierde», ha sido la comedia mejicana más linda y graciosa del año con 10 canciones de Pepe Guizar y con los últimos chistes más ingeniosos de la temporada.

Recuerde bien esta frase: Jalisco nunca pierde y cuando pierde arrebata», interpretada por Esperanza Báer, Jorge Vélez Chaflán López, Lorenzo Barcelata, Manolo Noriega y un sin número de artistas mejicanos.

«Asesinato sin Clave» nos revela la extraña historia de trece hombres compañeros todos inseparables de un colegio, 12 de los cuales debido a una desgraciada broma provocan que uno de ellos quede paralítico para todo el resto de su vida. Misterio... Comedia... Emoción... Enigma... todo esto en «Asesinato sin Clave» con Nero Wolf y Evelyn Hibbard.

Completará tan regio programa un cartón y una revista de asuntos mundiales.

Los precios serán a base de 15 centavos la luneta hasta las 6 y 30 y 20 centavos después y la fresca tertulia familiar con sus regias localidades 10 centavos.

El domingo: «Modas de 1938» y Martha Richard. Miércoles: «Las Perlas de la Corona».

HOY CAMPOAMOR !!!
GRAN TRIUNFO del Conjunto Artístico
5½ HERMANOS LOPEZ 9½
El SHOW de las MARAVILLAS!
MAÑANA CAMPOAMOR
La mas apasionada novela de LEON TOLSTOY en una de las peliculas mas HERMOSAS!
"NOCHES de FUEGO"
Una INTERNATIONAL Films
5½ y 9½
Hermanos LOPEZ
LUNES ENCANTO RIVIERA
Sonja HENIE y Tyrone POWER en
"IDILIO INCOGNITO"
La pelicula mas extraordinaria de 1937!
LUNES Encanto GRAN DEBUT!
5½-9½
LUISITA ESTESO
La CANCIONISTA de MODA!

Hoy-NACIONAL-Compañía DIAZ-COLLADO Tarde: 5.15 'Dueña y Señora' Luneta $1.00 Noche: 9.30 "Nuestra Natacha" | Mañana última de abono "Triángulo" de Martínez Sierra

M.E.C.D. 2016

¡Oye, novato, la cabeza sirve para estudiar y ponerse sombrero!

**REDUJO 41 Lbs.**

La señorita F. S., de Minneapolis, E. U. A., dice: "En vista de que mi mamá obtuvo tan maravillosos resultados con BonKora, decidí tomarla yo también. En 8 semanas reduje 41 libras, mis caderas adelgazaron 10 pulgadas y ahora puedo usar trajes dos tallas más pequeños. Parezco diez años más joven, me siento bien y estoy siempre contenta y animada. No importa cuantas libras en exceso pesa Ud., cinco o cincuenta, no deje de tomar BonKora. En farmacias y boticas.

**Un alimento que los niños necesitan para su crecimiento y aumento natural de peso.**

Miles de criaturas en el mundo, están adelantando con salud y robustez gracias a que su primer alimento sólido es el que recomiendan renombrados especialistas: la Crema de Trigo *(Cream of Wheat)*. Miles de solícitas madres se dan cuenta que si en período tan difícil hubieran elegido un alimento menos apropiado para sus niños, les habrían expuesto a trastornos digestivos, falta de resistencia e irregularidad en el peso.

La mitad de las enfermedades de los niños en su primer año están directamente relacionadas con los trastornos digestivos. Si cada madre pensara en ésto, jamás trataría de experimentar en sus pequeños, dándoles cereales que si pueden ser buenos para adultos son violentes y pesados para los niños; cereales que, ni aún colados, resultan lo suficientemente finos para una criatura.

La Crema de Trigo no necesita ser colada, porque no contiene ninguna de las partes ásperas y pesadas del trigo. . . . Solamente la parte más tierna del cereal se emplea en la Crema de Trigo y es tan liviana que la digieren facilmente aún los niños de estómago delicado. ¡Además es deliciosa! Y no causa irritación de la piel.

**CREMA DE TRIGO** (CREAM OF WHEAT)


# PALACIO

**El comienzo de la próxima zafra**

El señor F. López, representante liberal por la provincia de Santa Clara, visitó ayer al Jefe de Estado gestionando la apertura de la Escuela de Comercio de Cienfuegos, creada por ley del Congreso en una de sus últimas sesiones.

Manifestó el señor López que el Presidente se halla muy interesado en que los jornaleros, campesinos y empleados que se dedican a las labores de la zara encuentren en ella trabajo dentro del plazo más breve posible.

El Jefe de Estado le hizo al señor López las siguientes manifestaciones:

«La zafra de 1937 a 1938 comenzará entre el día 25 de diciembre y el 1o. de enero del año próximo, de modo que la caña parada pueda ser convertida en mieles invertidas.

«Esta resolución facilitará a la zafra el mayor número de trabajadores por virtud del aumento de las labores de la misma.»

**No hay audiencias**

El Presidente de la República no ha señalado audiencias para el día de hoy.

**Consejo de Secretarios**

Según noticias recogidas en Palacio, hoy jueves celebrará sesión el Consejo de Secretarios.

Se ha informado que la orden del día contiene, entre otros asuntos, el precio de la gasolina, el problema de los Omnibus Aliados y el proyecto de coordinación cafetalera.

**El teniente coronel Benítez**

El teniente coronel Manuel Benítez, jefe del distrito militar de Pinar del Río, se entrevistó ayer con el Presidente de la República.

En el curso de la conferencia el teniente coronel Benítez le dió cuenta al coronel Laredo Bru del resultado de la misión que le fué encomendada por el Gobierno como Embajador ante el Presidente de la República de Santo Domingo con motivo del inicio del vuelo de tres aviadores cubanos, en viaje de buena voluntad por los países de América en propaganda Pro Faro de Colón.

**Rafael María Angulo**

Informó ayer en Palacio el señor Ramón Blanco que el día 30 del actual regresará a la Habana el doctor Rafael María Angulo.

**El Secretario de Sanidad**

Después de visitar al Presidente informó a los reporters el Secretario de Sanidad que había gestionado la situación de los siguientes créditos:

Veinte mil pesos para el Hospital Saturnino Lora, de Santiago de Cuba.

Quince mil pesos para obras sanitarias en dicha ciudad.

Y otros créditos para un crematorio de basuras en la repetida capital.

El Secretario llevó a la firma presidencial un decreto disponiendo el nombramiento de los médicos internos del Hospital Calixto García que obtuvieron esas plazas por oposición.

**Los miembros de la «St. Mary School»**

El Presidente de la República recibió ayer en el salón de los espejos a doscientos miembros del «St. Mary School», de California, e integrantes del team de foot ball que se encuentran de visita en esta ciudad.

Los excursionistas iban acompañados del doctor Luis Machado, presidente de la Corporación Nacional de Turismo.

El Jefe de Estado aparecía acompañado de los Secretarios de la Presidencia, doctor José Enrique Bringuier, y de Sanidad, doctor Zenón Zamora y de los representantes Mederos y Francisco López.

El señor Medigans, delegado del team de foot ball, le dirigió un cordial y afectuoso saludo manifestando que la «St. Mary School» hace una excursión de buena voluntad a través de los Estados Unidos y otras ciudades de Hispano América.

Añadió que antes de salir para la Habana había visitado al presidente Roosevelt y que al saludar y ofrecerle sus respetos al Presidente cubano sentían todos una sincera emoción.

El coronel Laredo Bru respondió entonces:

«Agradezco mucho la visita que le habéis hecho a Cuba y a Palacio, que es la casa del pueblo. Son mis más grandes deseos que a vuestro regreso digáis al pueblo americano que el pueblo de Cuba sigue teniendo para él los mismos afectos fundados en los lazos de solidaridad. Esto se evidencia por el hecho de que las familias cubanas siguen enviando a sus hijos a los colegios de Norte América con lo cual se estrechan más los vínculos fraternales de uno y otro pueblo.

«Deseo —finalizó el Presidente— que vuestra estancia en la Habana sea todo lo gratamente posible y que grabe en vuestros corazones un recuerdo inolvidable.»


DR. SOLANO GRIMAL
**ASMA, CORIZA, ETC.**
Ex-ayudante del Dr. METZGER de la Clínica de Alergía de Cleveland, Ohio. Recientemente llegado de los Estados Unidos
Consultas de 10 a 12 y de 2 a 5
O'REILLY 49 - Dpto. 601-604 A5-2862


## Un jovencito mató a otro cuando le enseñaba un arma

En la esquina de Misión y San Nicolás, perdió la vida ayer tarde, el joven Enrique Díaz Fernández, natural de la Habana, de 18 años de edad y vecino que era de Revillagigedo número 34.

El joven Díaz Fernández se encontraba con su hermano Carlos y varios amigos conversando en la referida esquina, cuando llegó junto al grupo Armando Martínez Martínez, de la Habana, de 17 años, más conocido por «El Chino» y residente en San Nicolás número 263.

Martínez, dirigiéndose a su amigo Enrique le dijo que le vendía un revólver y acto seguido lo extrajo de una funda para mostrárselo. Cuando estaba en esta operación sonó un disparo y cayó herido sobre el pavimento Enrique.

Ante el asombro de todos sus amigos, el autor del hecho huyó, yéndose a ocultar a su domicilio, donde fué detenido más tarde por la policía.

Armando Martínez, declaró al teniente Machado, de la quinta estación, que el arma era de la propiedad de su amigo Manuel Docal Fernández, más conocido por «Cuco», de 20 años de edad y vecino de Aguila número 248; quien se lo había dado para venderlo. Al tratar de mostrarle el revólver a Enrique, hubo de dispararse alcanzándolo con el proyectil.

El arma que fué ocupada es calibre 45 y tenía seis cápsulas, una de ellas disparada.

Manuel Docal, fué también arrestado y manifestó que el revólver hacía unos tres meses se lo había encontrado en los muelles de Tallapiedra, entregándoselo ayer a Martínez, para que lo vendiera.

Martínez y Docal, fueron presentados ante el Juez de Instrucción de la Tercera, autoridad que los envió al vivac, trasladando las diligencias al Tribunal de Urgencia.

## AMIGOS DE LA CULTURA FRANCESA

Hoy, día 25 de noviembre, se cierra el plazo de admisión de aspirantes a las quince becas que ofrece el Círculo de Amigos de la Cultura Francesa, para un curso preparatorio de francés, que, como anunciamos oportunamente, ha sido organizado de acuerdo con el doctor Chacón y Calvo, Director de Cultura de la Secretaría de Educación, a fin de contribuir a la labor de difusión cultural que con tanta eficiencia y tan excelentes resultados lleva a cabo dicho departamento gubernativo.

Los exámenes eliminatorios de español para conceder las becas se efectuarán el próximo lunes 29 de noviembre, a las 8 de la noche en punto, en el local del Instituto Número 2, situado en la calle 25, entre C y D, Vedado.

# CRONICA HABANERA

## EN LOS QUINCE

**Cumple hoy los quince años, la suspirada edad de los quince, una señorita muy graciosa y muy bonita: Sylvia de Freixas y de la Torre, hija de los distinguidos esposos Oscar de Freixas y Cristina de la Torre.**

**Para celebrar el acontecimiento tendrá una fiesta en su residencia del Vedado que dará comienzo a las nueve de la noche amenizada por la famosa orquesta de los hermanos Castro.**

**Fiesta de juventud, que resultará animadísima.**

EN EL CIRCULO DE BELLAS ARTES.—Esta noche, a las ocho y media, tendrá lugar en el Círculo de Bellas Artes el primer recital infantil de la monísima niña Rita Puig Gómez, de siete años de edad.

El programa ha sido ensayado bajo la dirección del profesor Pedro Boquet.

INTERESANTE ACTO.—La Sociedad Cubana de Biología ofrecerá esta noche, a las nueve en punto, una magnífica conferencia que se llevará a cabo en el Salón de Actos del Hospital Calixto García.

Dicha conferencia se titula: «Los fundamentos teóricos de la morfología biológica comparada» y estará a cargo del célebre profesor doctor Hans Boecker, Catedrático de Anatomía de la Universidad de Jena y Director del Instituto Anatómico de la propia Universidad Alemana.

Al acto de esta noche han sido invitados especialmente el Ministro de Alemania en Cuba, Excmo. Señor Hans Herman Voelckers y su distinguida esposa, el Rector de la Universidad y el Secretario General, así como los señores Decanos de las Facultades de Medicina y de Ciencias, entre otras personalidades.

CEREMONIA NOTARIAL.—En la mañana de hoy y ante el conocido notario Adolfo Delgado y Longa, contraerán matrimonio la señorita Justa Gómez Martínez y el señor Antonio Prats Domínguez.

Muchas felicidades deseamos a los nuevos esposos.

EN LA LEGACION DE FRANCIA. El Excelentísimo señor Gastón Morawiecki Moreau, Ministro de Francia en Cuba, ofreció un almuerzo el lunes en el bello edificio de la Legación.

Almuerzo elegante, en honor del Ministro de Francia en México, Excelentísimo Señor Goiran y de la señora de Goiran que estuvieron de paso en nuestra capital.

Eran los demás invitados:

El Embajador de México, Excelentísimo Señor Alfonso Gravioto.

El Ministro de la Gran Bretaña, Excelentísimo Señor Herbert Adolphus Grant Watson.

El Ministro del Brasil, Excelentísimo Señor Roberto de Macedo Soares y señora Eugenia Prefftees.

El Subsecretario de Estado, doctor Miguel Angel de la Campa y señora Terina Rolf.

El Agregado Comercial de Francia señor René Grimm Provence y señora María Tubau.

El Secretario de la Legación de Francia, señor Ellie Bertrand y señora de Bertrand.

El señor Fausto Menocal y señora Ofelia Brito.

Y la señorita Ena Senior.

HABANA YACHT CLUB.—Con gran entusiasmo se prepara el Habana Yacht Club, la prestigiosa sociedad de la Playa de Marianao, para las elecciones de la Junta Directiva que habrá de regir los destinos del club el próximo bienio 1938-39.

Tendrán efecto dichas elecciones el día doce de diciembre en el edificio del Habana Yacht Club.

La primera candidatura presentada está integrada por los señores siguientes.

Presidente: Miguel A. Riva.
Vice-Presidente: Luis Morales.
Comodoro: Thorwald Sánchez.
Vice-Comodoro: Rafael Posso.
Secretario: Enrique Llansó.
Vice-Secretario: Gustavo Hevia.
Tesorero: Mario Pedroso.
Vice-Tesorero: Guillermo Mena.

Comité de Regatas: Carlos Morales, Jr. Manuel Areces, Luciano Sampedro.

Comité de la Casa: Eugenio Sardiñas, Leopoldo Goicoechea, Carlos Olivares.

Suscriben dicha Candidatura, entre otras distinguidas y caracterizadas personalidades del Habana Yacht Club, los señores siguientes: Charles Morales, Manuel de Ajuria, Raúl de Cárdenas, Oscar Hernández, Raulin Cabrera, John Washington, Peter Morales, Eddy Abreu, Mario Núñez Mesa, Juan A. Lliteras, Ernesto Longa, el Conde de Jaruco, Alfredo Kholy, Ultano Kindelán, Juan Luis Rodríguez, Aurelio Alvarez Maruri, Nicolás Bravo, Enrique Mazas Gonzalo Alvarado y Paul G. Mendoza.

EN LA ACADEMIA DE ARTES Y LETRAS.—Hoy jueves, a las nueve de la noche, se celebrará en el Salón de Actos de la Academia Nacional de Artes y Letras, Acosta y Compostela, la sesión solemne y pública de recepción del Académico electo de la Sección de Literatura señor Hilarión Cabrisas, el admirado poeta y querido compañero en las lídes periodísticas.

El señor Cabrisas, figura de gran relieve en nuestro mundo intelectual, titula su discurso de ingreso «El sentido del dolor en el Arte».

El discurso de contestación estará a cargo del doctor Eduardo Sánchez de Fuentes, Presidente de la Institución.

**¡Ahora que aprieta el frío!**

**Nunca mejor ocasión para defenderse contra los rigores del Invierno, que adquiriendo una buena frazada.**

**LA NUEVA ISLA le ofrece las mejores calidades y los precios más bajos.**

**Vea algunas demostraciones:**

No. 1.—FRAZADAS Imperiales de lana y Algodón. Iguales al diseño, a . . . . . **2.20**

No. 2.—FRAZADAS Imperiales Semi-Lana, con ribetes de seda, a . . . . . **2.10**

No. 3.—Frazadas Imperiales Semi-Lana, muy dobles, con ribetes de seda, a . . . . . **2.60**

**No. 4.—¡OFERTA ESPECIAL!**

FRAZADAS Imperiales Semi-Lana, que valen a 2.00, a . . . . . **1.48**

**OTROS MODELOS DE FRAZADAS**

FRAZADAS CRUDAS ½ Cameras a 0.59 y . . . **0.49**

FRAZADAS CRUDAS ¾ Cameras a 0.69 y . . . **0.59**

FRAZADAS Crudas Cameras a 0.89, 0.79 y . . . **0.69**

FRAZADAS Cameras de semi-lana Estampadas, a 1.78 y . . . . . **1.55**

FRAZADAS Imperiales de Semi-Lana floreada y a cuadros, muy dobles, a 3.85, 3.40, 2.75, 2.45 y . . . . . **2.38**

**FRAZADAS PARA NIÑOS**

FRAZADAS para niños en distintos tamaños y calidades, desde 0.20 hasta . . . . . **2.00**

LA NUEVA ISLA
LA CASA DE MEJORES ARTICULOS Y MAS BAJOS PRECIOS.
MONTE y SUAREZ TEL.A:6893


# MUSICA Y MUSICOS

**ARTHUR RUBINSTEIN**

Los amantes de la buena música en nuestro pequeño mundo musical, recordarán los triunfos obtenidos en esta Capital por aquel joven pianista polaco llamado Arturo Rubinstein, que asombró y conquistó al público habanero, con la seguridad y brillantez de su técnica. Durante muchos años ha permanecido Rubinstein alejado de las Américas, pero este año, volvió a la del Norte, después de diez años de ausencia. Se presentó en las Salas de conciertos por vez primera, el domingo pasado, como Solista con la Orquesta Filarmónica-Sinfónica de Nueva York, en el Carnegie Hall.

Su contribución artística fué una admirable interpretación del primer Concierto de Tschaikowsky, cuyas bellezas hizo resaltar el gran pianista con la maravilla no sólo de su técnica excelente, sino con la exquisita sensibilidad de su alma de artista.

John Barbivolli, dirigió la orquesta.

**Homenaje a Olga Fischermann**

Esta noche por la Hora Radio París, que tan acertadamente, mantiene y anima Lolita Luis, ofrecerá su directora un homenaje de simpatía y admiración a Olga Fischermann, gentil cantante que muchas veces ha deleitado a los radio oyentes por dicha Hora. La transmisión será de 8 a 9 y en ella participarán conocidos artistas.

Olga Fischermann, como ayer anticipamos será oída en recital a beneficio del Bando de Piedad, el viernes 19 de diciembre en el Principal de la Comedia.

**Estreno de una obra del Maestro Ardévol**

En el concierto mensual de la Orquesta «da camera» de La Habana, que tendrá lugar en el «Lyceum» mañana 26, viernes, a las 5:30 de la tarde, se estrenará el «I Concerto Grosso», del maestro Ardévol, Director-fundador de esta prestigiosa institución musical, que tan alto pone el nombre de Cuba en el extranjero por la meritísima labor artística que lleva a cabo.

Dicha obra tiene sólo unos meses de escrita, y es la afirmación más decisiva de la manera actual de Ardévol, manera a la que pertenecen también «Música de cámara para 6 instrumentos», «Tres Ricercari a 4», «9 pequeñas piezas» y otras. Ardévol ha dicho siempre que para él «Música Nueva no significa más que el retorno al orden de la música, que el reencuentro de la música consigo misma. Este «Concerto Grosso», primero de una serie, es música desnuda de todos los caracteres no musicales. La constitución de la orquesta es la tradicional en el «concerto grosso» de los siglos XVII y XVIII: un grupo de solistas y el conjunto. Las partes solistas son: piano (que se ha prestado a ejecutar uno de nuestros músicos más responsables: César Pérez Sentenat), flauta, oboe, fagote y dos trompetas, y el conjunto se reduce a los instrumentos de cuerda.

En este concierto también se ejecutará el Concierto para dos violines, de J. S. Bach, cuyas partes solistas ejecutarán dos de nuestros primeros violinistas: Edgardo Estrada Piña y Raúl Gómez Anckermann; así como dos fugas del «Arte de la Fuga», del mismo Bach, y una bellísima sinfonía de Juan Cristián Bach, el hijo más pequeño de Juan Sebastián. Juan Cristián es el más importante precursor de Mozart y Haydn.

Todas las obras de este programa se ejecutarán en primera audición en Cuba, excepto el Concierto para dos violines, estrenado por esta misma orquesta hace unos dos años.

***De Gran Elegancia y Fantasía***

**¡PRECIOS JAMAS VISTOS!**

No. 1 y 2.—CHAQUETAS de Corduroy, de Terciopelo Estampado y color entero. Tallas del 34 al 44, a . . . . . **0.99**

No. 3.—CHAQUETAS de Fallé Satín Brocado en Negro exclusivamente. Tallas del 36 al 44, a **2.68**

No. 4.—Interesante modelo interpretado en Terciopelo Inglés, colores Brown, Prusia, Royal y Negro, a . . . . . **1.99**

No. 5.—Precioso modelo confeccionado en Terciopelo Chiffon en Carmelita, Rojo, Royal y Negro. Gran variedad de estilos. Tallas del 36 al 46 a . . . . . **4.68**

**OTROS MODELOS**

Además de los modelos ilustrados, le ofrecemos una variada colección de preciosos estilos a: 0.99, 1.68, 1.99, 4.68, 5.50, 6.48, 8.50 y 10.00.

**TELAS DE INVIERNO**

**Para la temporada de Invierno, "La Nueva Isla" ha traído las más lindas creaciones en Sedas Negras y en Colores, Sedas Estampadas, Paños Lanas y Terciopelos, que por sus tejidos de moda, preciosas estampaciones y brillantes coloridos, donde se reflejan los últimos dictados que la moda impone, además de lo sumamente bajo de sus precios, han de ser la mayor atracción de la Temporada.**

**No deje Ud. de verlas.**

**COMPRE EN MONTE LA CALLE DEL PUEBLO**

LA NUEVA ISLA
LA CASA DE MEJORES ARTICULOS Y MAS BAJOS PRECIOS.
MONTE y SUAREZ TEL.A:6893

**LA INSUFRIBLE ECZEMA DESAPARECERA PRONTO**

El Aceite Esmeralda Moone, además de ser un antiséptico tan extraordinario que inmediatamente mata los microbios, tiene propiedades sanativas tan eficaces que la eczema, las herpes, la tiña tonsorial, la dermatosis reumática y las erupciones cutáneas desaparecen en pocos días.

Desde hace muchos años viene usándose para diviesos, clacotes, úlceras, abcesos y llagas, con perfectos resultados.

El Aceite Esmeralda Moone está de venta en todas las buenas farmacias.


**SUSCRIBASE Y ANUNCIESE EN EL «DIARIO DE LA MARINA»**


**ALCO-ELITE**
Alcohol puro extra refinado
No debe faltar en ningún hogar
Pídalo en tiendas de víveres
Es un producto ARECHABALA

**PREPARACION DE WAMPOLE**

Contiene un Extracto de Hígados Frescos de Bacalao *libre de grasa*, combinado con Extracto de Malta, Extracto Flúido de Cerezo Silvestre y Jarabe Compuesto de Hipofosfitos.

AGRADABLE AL PALADAR, Y POR CONSIGUIENTE LOS NIÑOS LA TOMAN CON GUSTO.

EN DOS TAMAÑOS—GRANDE Y PEQUEÑO

TOCA A SU FIN LA FORMIDABLE VENTA ESPECIAL DE LA GRAN JOYERIA

**Joyería "El Gallo"**

Aprovéchela, porque más nunca se le presentará ocasión de comprar a los precios que estamos ofreciendo las vajillas, lámparas, objetos de arte y artículos para regalos.

GRAN JOYERIA
**"EL GALLO"**
SAN RAFAEL E INDUSTRIA.


M.E.C.D. 2016

# G A C E T I L L A S

## LARA: «CARCELES SIN REJAS». 10 CTS.

«Lara», el favorito y coquetón cine familiar, sito en la calle de Prado y Virtudes, con el teléfono M-2421 brinda hoy un un programa regio, con dos grandes estrenos.

En función continua de 2 de la tarde a 11 y 30 de la noche se pasa por la pantalla gigante de este popular cine revista, comedia, estreno de la formidable, soberbia producción de colosal argumento «Carceles sin rejas» con Rosalind Kent y Paul Kelly y estreno de la preciosa, regia, original joya «Mujeres de lujo» con Virginia Bruce y Melvyn Douglas.

Precios: luneta 10 centavos a todas horas. Entre y salga cuando quiera.

Mañana: «La esposa del gangster» con Pat O-Brien y «Barreras de sangre» con Patricia Ellis.

## PRADO: «FUERTO ARTHUR»

Para hoy tiene «Prado», como todos los días en su acostumbrada matinée de 2, y tandas de 5, y 8 y 15, un grandioso programa por el más bajo precio de 10 centavos luneta o preferencia, exhibiendo en primer lugar el recio espectáculo de intensa emoción dramática «Cárceles sin rejas» por el gran actor Paul Kelly, y otra obra francesa de alta calidad dramática «Fuerto Arturo» con la deslumbrante belleza de Danielle Darreux y el héroe de Miguel Stronoff Anton Walbrook, completando el programa una revista. Mañana: dos magníficas joyas una película aprobada sólo para mayores «En las garras del vicio» y la gloriosa joya musical «Canto de amor» por Lily Pons. El sábado no hay función. El domingo, la más tierna y delicada historia de amor, un romance como jamás el cine ha concebido «El séptimo cielo», con la encantadora chiquilla Simone Simon, y la emocionante film «Fugitico del aire» por Jean Muir.

## VERDUN: «MODAS Y BELLEZAS DE 1938»

Dos regios estrenos anuncian para hoy las carteleras del predilecto cine «Verdún» de Consulado 120, teléfono A-9206 presentando como base del programa la extraordinaria producción que lleva por título «Modas y bellezas de 1938», con Warner Baxter y Joan Bennett y más de 100 modelos vivos seleccionados entre las más bellas mujeres del mundo realzadas con los más exclusivos modelos de los más renombrados modistos. Además un torrente de lujo, música, bailes y maravillosas combinaciones a todo color. El otro estreno es la interesante cinta «Vía libre» con Lyle Talbot, y como complemento del programa el noticiario Universal y un bonito cartón en colores titulado el circo de Mickey.

La función comienza a las 2 de la tarde a los precios de costumbre 15 centavos hasta las 6 y 30 y 20 centavos después. Los niños y la tertulia con butacas 10 centavos a todas horas.

Mañana: gran programa.

## ACTUALIDADES: «JUSTICIA A MEDIANOCHE»

Las carteleras del favorito cine de las familias «Actualidades», de Monserrate 8 y 10, con el teléfono M-5575, anuncian para hoy un programa muy magnífico, en el que figuran dos grandes estrenos.

En función continua de 2 de la tarde a 11 y 30 de la noche se pasa por la pantalla revista, comedia, estreno de la formidable, emocionante film de muy interesante argumento «Justicia de media noche» con Ann Dvorak y John Thiel y estreno de la regia, grandiosa film «Peligrosa» creación de la bella actriz Bette Davis y Franchot Tone.

Mañana: «Puerto Arturo», «Pugna titánica» y episodio 3 de «El agente secreto».

## LIRA: «LA FUGA DE BULDOG DRUMOND»

Dos estrenos anuncia hoy el elegante y favorito cine de las familias «Lira», de Industria y San Jose, con el teléfono M--4474, tan concurrido a diario, ya que ofrece siempre los mejores programas, a los precios más populares y con todas las comodidades del mejor teatro.

Hoy en función continua comenzando a la 1 y 30 se pasa por la pantalla revista, comedia, estreno de la magnífica, original, interesante film «La fuga de Buldog Drumond» con Hcatel Angel y Ray Milland y estreno de la preciosa, regia, grandiosa producción Ray Milland y estreno de la preciosa, regia, grandiosa producción «Esclavos del honor» con Bárbara Stanwyck y Joel Mac Crea.

Precios: mayores 10 centavos hasta las 6 y 30 y 15 centavos después. Los niños a todas horas 5 centavos. Entre y salga cuando quiera.

Mañana: «Despierta y vive» y «Prisionero del odio».

## MAJESTIC: «JIM DE LA SELVA» (SERIE)

Programa emocionante e interesante a la vez es el que presenta hoy el cómodo y elegante teatro «Majestic» de Consulado 116, teléfono M-4477 comenzando el programa a las 2 en punto por el orden siguiente: cartón, comedia y revista Gran Withers, Betty Jane hoRdec, Raymond Hatton, Evelin Brent y Frank McGlynn Jr. en la espectacular serie en 12 episodios (25 rollos) que se exhibe completa. Títulos de los episodios: 1. El foso de los leones, 2. La cobra ataca, 3. La horada ameiazadora, 4. El rastro del asesino, 5. El puente del terror, 6. Tambores fatídicos, 7. Tiembla la tierra, 8. El león devorador, 9. El pájaro maligno, 70. Muerte aterradoar, 11. En los anillos de la cobra. La última expedición.

Este programa se repite en tanda de 5 y por la noche a las 8 y 15. Precios: luneta o preferencia antes de las 6 y 30, 5 centavos, después, damas y niños 5 centavos, caballeros 10 centavos.

Mañana: Función extraordinaria de variedades. Presentación de Jorge Escudero en persona acompañados de sus guitarristas Sebastián Torres y Antonio Frances.

El domingo: Robert Montgomery en «Al caer de la noche», y Barbara Sanwick en «Entre tú y yo».

## CUATRO CAMINOS: :«CAPITANES INTREPIDOS»

Nuevamente un fenomenal programa, las dos obras supremas de la cinematografía moderna en el grandioso cine «Cuatro Caminos», cómodo y democrático, situado en Belascoaín y Tenerife, con el teléfono M-3676, comenzando la función a la 1.30 de la tarde con cartón, revista, Chester Morris en la fenomenal super-producción titulada «La Serenata de la Muerte», una estupenda película, y complementa el programa la obra cumbre del grandioso actor infantil Freddie Bartholomew, secundado maravillosamente por Spencer Tracy, se titula esta joya «Capitanes intrépidos», nada más sensacional y estupendo que esta película de un ambiente intrigante Los precios que rigen son: hasta las 6.30 de la tarde, luneta 15 centavos, después 20 centavos. La comodísima tertulia con magníficas butacas, 10 centavos a todas horas. Mañana, la película de la temporada, «Jalisco nunca pierde», e «Ilusiones que vuelven». Recuerde que «Jalisco» es el segundo «Rancho Grande». El domingo: «El ídolo del regimiento» y «La diablilla. El lunes, presentación del gran tanguista considerado como el rey, Jorge Escudero.

## INFANTA: «JALISCO NUNCA PIERDE»

Regio y monumental es el programa que nos ofrece para hoy el teatro «Infanta», de la calzada del mismo nombre esquina a Neptuno, teléfono U-3700, con dos colosales películas, teniendo como base de programa la que lleva por título «Jalisco nunca pierde», por «Chaflán» Esperanza Baur, Rosita Lepe, Jorge Vélez y otros, cinta ésta de bellísimo argumento y preciosa música y de la cual se puede decir que es la primera película mexicana del género musical, le sigue en turno el estreno de la regia producción «La insignia del honor», con Buster Crabbe, Ruth Hall y John Trent; película ésta que gusta por su trama y bello argumento y escenas, completando el programa un gracioso cartón.

Los precios para hoy son: Hasta las 5 30, luneta mayores 20, niños 15 y tertulia 10.

Después, luneta mayores 30, niños 15, tertulia 15 y niños 10.

Mañana: «La plegaria del niño» y «La escuadrilla 37».

## OLIMPIC: «CHAN EN LAS OLIMPIADAS»

«Olimpic», en Línea y B. en el Vedado, con el teléfono F-6263, de la cadena Alvarez-Hernández.

Hoy, en turnos preferentes de 4.45 y 9.45, episodio de la sensacional super-serie «El imperio submarino» y estreno de la soberbia, emocionante film de aventuras «Chan en las Olimpiadas», con el detective chino Warner Oland.

A las 6.30 y 8.30, la formidable, emocionante producción de mucha acción. «La carrera de la muerte», con Dorothy Wilson y Charles Quigley.

Precios: Mayores 15 centavos en la tanda y 20 centavos por la noche. Los niños y la tretulia 10 centavos a todas horas.

Mañana: «Vaya un angelito» con Jane Whiters, y «Cuando manda el corazón». Regirán los precios del primer turno.

## VIVES: JEAN ARTHUR, WILLIAM POWELL Y HELEN MACK

Tres nombres como los de William Powell, Jean Arthur y Helen Mack, que en cinematografía significan mucho, son los seleccionados por la empresa del coquetón cine «Vives», de la calle P, entre 27 y 29, en el Vedado, teléfono F13128, para la función de hoy veremos a ¿illiam Powell con Jean Arthur en el impresionante drama «El asesino invisible» y a Helen Mack, tan dulce como siempre en «El azar no se compra». Precios populares. A las 4.45, mayores 15 centavos. A las 8430, mayores 30 centavos. Niños y tertulia 10 centavos a todas horas. Mañana: «Un día en las carreras», por los Hermanos Marx, y Jeannete Mac Donnald en su gran triunfo «El gato y el violín», y para el domingo, en todas las tandas, un programa de doble atracción, con «Corazones sin rumbo», por Charles Boyer y Katharine Hepburn, y «Baches en las nubes», por Joe E. Brown. Además, comedias, cartones y episodio 8 de «La flecha sagrada».

## TRES DIAS GLORIOSOS EN EL VIVES

Días de llenos, de esplendor, los días 30 de noviembre y diciembre 1o. y 2, en el coquetón cine «Vives», de la calle B, entre 27 y 29, en el Vedado, teléfono F-3128, y donde se han reunido las tres joyas que han dado más que hablar, por sus bellas canciones, sus argumentos y sus presentaciones: «Ayúdame a vivir», «Allá en el Rancho Grande» y «Besos brujos»... Serán tres últimas oportunidades de admirarlas, pues ya no se volverán a exhibir más, por lo que les dedicamos este espacio aparte a las tres; el programa del martes 30 de noviembre se compone de «Ayúdame a vivir», por Libertad Lamarque, y «¡Qué tiempos aquellos!», por Santiago Arrieta; el miércoles 1o. de diciembre, «Allá en el Rancho Grande», por Tito Guizar, y «Muchachos de la ciudad», por Floren Delbere, y el jueves 2 de diciembre, «Besos brujos», por Libertad Lamarque, y «Nobleza gaucha», por Floren Delbere; los precios para estos tres días gloriosos, serán popularísimos: A las 4.45, mayores 15 centavos. A las 8.30, mayores 20 centavos. Niños y tertulia 10 centavos a todas horas.


# El Acontecimiento más Sensacional de la Temporada

# GRATIS

Sintonice desde hoy todos los días, a las 9 y 45 minutos de la noche, la Estación C.M.C.Y., 570 kilociclos.

Escuchará la alta comedia que desde el teatro "NACIONAL" se radiará por los eminentes artistas DIAZ-COLLADO. Estos programas son cortesía de los Fabricantes de las Sábanas "PALACIO" y Camisas "VITI".


## GRIS: «MARTA RICHARD» MATINEE

«Gris», el elegante y favorito cine familiar sito en la calle E y 17, en el Vedado con el teléfono F-4292, anuncia para hoy una grandiosa matinée y tandas.

A las 2.15, en matinée, se exhibirá revista cartón, el sensacional drama «Martha Richard, al servicio de Francia», con Edwige Feuillere y Eric Von Stroheim Vea cómo fué entregada Mata-Hari. Vea los aspectos de los Estados Unidos al declarar la guerra. Vea el desfile de la victoria bajo el arco de triunfo al terminar la gran guerra. También se exhibirá en matinée el regio film «La gran barrera», con Richard Arlen.

A las 4 de la tarde y 8.15 de la noche: «La gran barrera». A las 5.30 y 9.45, un cartón y estreno de «Martha Rihcard».

Precios: Mayores 15 centavos en matinée y tanda y 20 centavos por la noche. Los niños y la tertulia, 10 centavos a todas horas.

Mañana: «Almas en el mar» y «Mundos individuales».

## GRIS: TANDA ESPECIAL PARA NIÑOS EL DOMINGO

La empresa del confortable y elegante cine «Gris», decano de los cines de Cuba y al propio tiempo el más moderno, situado en la aristocrática barriada del edado, en E entre 17 y 19, con el teléfono F-4292, inaugura el próximo domingo, conforme ofreciera al inaugurarse ese simpático teatro, una serie de funciones especiales para niños a las 10 de la mañana, con un formidable programa que tenemos la seguridad de que habrá de agradar grandemente.

El programa a que nos referimos se compondrá de los siguientes cartones: «Don Donald», «La oruga se venga», «Más gatitos», «La mamá de Pluto», «El rival de Mike», «Mike se muda», y «La tortuga regresa», siete lindísimos cartones inéditos, todos en colores, del Pato Pascual, Perro Pluto y otros, los más bellos que se han exhibido hasta la fecha, no tan sólo por por argumento y música, sino por el nuevo procedimiento de impresión Tecnicolor, que los hace interesantísimos.

Esto sólo sería suficiente para que el cine «Gris» resultase pequeño el próximo domingo, pero la empresa no ha querido reparar en gastos y ofrece además el Oeste más interesante, emocionante y estupendo titulado «Alias Humareda», con Bob Steele y Mary Koswman.

Felicitamos a la empresa del «Gris», y al mismo tiempo lo hacemos a las familias del Vedado, porque era una necesidad sentida esto que hoy se deciden a hacer los señores Heydrich y Fernández-Ledón.

Todo niño que escriba al cine mencionando esta Gacetilla y asista a esta función especial será obsequiado con un precioso retrato de una estrella del cine.

## MODERNO: «LA VIDA DE EMILIO ZOLA» CON PAUL MUNI

Hoy en los turnos de tarde y noche, «La vida de Emilio Zola», de Don Paul Muni, Anita Louise; el cartón «El ratón del cuento»; y un Paramount News. Hasta las 6:30, 20 centavos; niños 10 centavos; después 30 centavos; niños 15 centavos. Tertulia familiar 15 centavos.

Mañana: «El ídolo del regimiento», de Shirley Temple, Victor Mac Laglen; y «Cupido al volante», de Don Ameche, Ann Sothern. Hasta las 6:30, 15 centavos; después 20 centavos; niños 10 centavos.

El domingo en todos los turnos, «El ídolo del regimiento», de Shirley Temple; «Cupido al volante», de Don Ameche; «El agente secreto X-9», episodio 12. «La prueba cinegráfica», comedia: «El gran sapo», cartón; y un «Noticiario Fox». Hasta las 6:30, quince centavos; después 20. Niños 10 centavos.

El lunes y martes: en tanda y noche, el gran cantor argentino Jorge Escudero, con sus guitarristas Francés y Torres. Dos únicas representaciones.

## WILSON: «DESPIERTA Y VIVE»

«Wilson», en Belascoaín y San Rafael, U-5863; 10 centavos de 1:30 a 6:30 y 15 centavos después. Niños 10 centavos a todas horas.

Hoy, tarde y noche, la revista semanal (Metrotone); la variedad especial «Delirio de velocidad» y el cartón «Hospitalidadd» y las superatracciones «Despierta y vive», estupenda super producción musical de la Fox, interpretada por Alice Faye, Ben Bernie y Padsy Kelly; y «El hombre del pueblo», magnífica film especial Metro, interpretada por Florence Rice y Joséph Calleia.

A las 5 p.m. «Despierta y vive», por Alice Faye y Ben Bernie; y «El nombre del pueblo», por Florence Rice y Joseph Caileia.

Mañana: pre-estreno de «Capitanes intrépidos», formidable espectáculo extraordinario de la Metro, interpretado por Freddie Bartholomew, Lionel Barrymore, Spencer Tracy y Melvyn Douglas y «La mujer X», estupenda producción en español por María Ladrón de Guevara y José Crespo, con Rafael Rivelles.

El sábado no hay función, duelo nacional.

## MAXIMO: «NACE UNA ESTRELLA»

Lleno se verá hoy el confortable y elegante cine «Maxim», de Bruzón y Ayestarán, el favorito de las familias, en sus dos funciones, pues anuncia a sus asiduos un programa extraordinario.

En tanda a las 5 y nocturna a las 8:15 a precios populares, se exhibirá revista, comedia, estreno de la grandiosa, regia, preciosa super joya en coolres «Nace una estrella», con Janet Gaynor y Fredric March y estreno de la maravillosa, regia, bellísima joya musical en español «Allá en el rancho grande», con Titto Guizar y Esther Fernández.

Mañana: «Bodas en Waikiki», con Bing Crosby y «Bolero», con George

## INGLATERRA: «DESPIERTA Y VIVE»

«Inglaterra», en San Rafael y Consulado, M-5527; diez centavos de 1:30 a 6:30 y 15 centavos después. Niños 10 centavos a todas horas.

La mejor proyección y el más perfecto sonido de la Habana, con el nuevo equipo sonoro Sincrofilm Philips, con pantalla de cristal.

Hoy, tarde y noche, la revista semanal «Hospitalidad» y las super atracciones «Despierta y vive», magistral super comedia musical de la Fox, interpretada por Alice Faye, Ben Bernie y Padsy Kelly y «El hombre del pueblo», atracción especial de la Metro, interpretada por Florence Rice y Joseph Calleia.

A las 5 p.m. «Despierta y vive», por Alice Faye y Ben Bernie y «El hombre del pueblo», por FFlorence Rice y Joseph Calleia.

Mañana: pre- estreno, «Capitanes intrépidos», sensacional y emocionante super producción de gran espectáculo, interpretada por Freddie Bartholomew, joya toda en español, por María Ladrón de Guevara, José Crespo y Rafael Rivelles.

## CUBA Y ROJO: DOS PROGRAMAS EXCELENTES

Un programa maravilloso, de homenaje a la bella actriz Simone Simon, es el que brinda hoy el favorito y elegante cine familiar Cuba, de Suárez y Corrales. En tanda a las 5 y nocturna a las 8:15, se exhibirá revista, comedia, estreno de la grandiosa, regia, preciosa joya «Dormitorio para señoritas», con Simone Simon y Herbert Marshall y estreno de la maravillosa regia, super joya «El séptimo cielo», con Simone Simon y James Stewart. Precios: damas y niños cinco centavos y caballeros 10 en la tanda y mayores 10 centavos y niños 5 por la noche. Mañana: «Por su patria y por su dama» y «Estudiantina».

«Salón Rojo», de Monte y Antón Recio, el coquetón cine tan favorecido de las familias, anuncia hoy un programa muy original. En tanda a las 5 y nocturna a las 8:15 se exhibirá revista, comedia, estreno de la magnífica, original producción «Daría mi vida», con Frances Drake y estreno de la preciosa, original film «La princesa de la selva», con Dorothy Lamour. Precios: damas y niños 5 centavos, caballeros 10 en la tanda y mayores 10 y niños 5 por la noche. Mañana: «Los desheredados» y «La destrucción del vicio».

## UNIVERSAL: «EN LAS GARRAS DEL VICIO»

Un programa espléndido, con dos grandes films, es el que anuncia hoy el favorito cine «Universal», de Egido entre Muralla y Sol, el predilecto de la barriada.

En función contínua de 1 a 11 de la noche, se pasa por la pantalla, revista, comedia, estreno de la atrevida, formidable drama social de escabroso asunto «En las garras del vicio», una monumental joya y estreno de la sensacional, regia, soberbia producción «El cazador blanco», con Warner Baxter.

Precios: damas, niños y tertulia 5 centavos y caballeros 10 hasta las 6:30 y mayores 10 y niños y tertulia 5 centavos después.

Mañana: «Siempre valiente», con Bob Steele y «La historia se escribe de noche», con Charles Bayer, y episodio.

# SOCIEDADES ESPAÑOLAS

## EL PADRE RUBINOS Y EL LCDO. LOPEZ PEREZ HABLARAN HOY EN LA VELADA DE LA BENEFICENCIA GALLEGA. EL PROGRAMA EN CONJUNTO ES NOTABLE. DATOS GENERALES

El programa de la Velada que en Excelencia y Grandeza de la Sociedad de Beneficencia de Naturales de Galicia, se celebrará hoy por la noche en los salones del Centro Gallego, con motivo de la entrega del título de Madrina de Honor a la señora doña Teresa Alvarez de Varela, es el siguiente:

Cortijo Sevillano, pasodoble, por la rondalla del Centro Gallego, dirigida por el maestro Carballés.

—Discurso por el Licenciado José Pérez, presidente de Honor del C. Gallego.

—Anillo de Hierro, Marqués, Preludio del tercer acto.

—Carmelina, tango, dúo de mandolinas por la señorita Carmiña Varela y Margarita Godino. Piano, caestro Godino.

—¡Ay campiños de Galicia!, Pedro V. Rabade.

—Por el camino adelante, Joaquín Dicenta, recital por la señorita Carmen País Suárez.

—Romanzas, cantadas por el tenor Francisco Naya, piano maestro Peyro.

—Danza ritual del fuego, Falla; La Malagueña, Lecuona. Concierto de piano, por el señor Godino jr.

—La del Soto del Parral, Soutullo; por el baritono señor Vascós.

—O Moucho, melodía gallega; Follas e Vento, Joaquín Zon.

—A Granada, C. Palacio; soprano señora Mercedes Patiño, Piano: maestro Peyró.

—Fusilamiento, Nicolás Guillén; Pandereta, José Santos Chocano. Recitados por la señorita Carmen Suárez Batán.

—Traviata, selección, Verdi; Sympatía, Gran Vals, Mezza-Capo, Rondalla del Centro Gallego, dirigida por el maestro Carballés.

—Discurso por el P. José Rubinos, S. J.

—Palabras finales por el Presidente de la sociedad don Juan Varela Grande.

—Los salones se abrirán a las ocho y media de la noche y el acto comenzará a las nueve en punto.

Podrán asistir los socios del Centro Gallego y los de la Beneficencia Gallega con sus familias.

## LA CULTURA ARTISTICA PROPORCIONADA A LOS SOCIOS DEL C. GALLEGO POR UNA SECCION, ES INAPRECIABLE

Una de las dependencias del Centro Gallego, más simpática y, sin embargo, menos divulgada y apreciada, es la Sección de Bellas Artes, a cuyo cargo está la Academia de Música, Declamación, Dibujo y Pintura, Modelado y Vaciado, que aquel sostiene como una prolongación de su plantel de enseñanza «Concepción Arenal».

La simpatía de esta Sección no está, precisamente, en sus componentes ni en los alumnos. Las mismas asignaturas llevan en sí, de manera implícita, tal característica. Nada más atrayente y sugestivo para los espíritus selectos que las disciplinas que allí se cultivan.

Estas clases se han venido estimando por algunos como cosa frívola o artículo de lujo de las cuales se puede prescindir, cuando lo cierto es que, a más de su condición de artísticas, en cuyo marco están encuadradas, tienen también miles de útiles aplicaciones en el terreno práctico y especulativo de la vida moderna.

Las clases de dibujo y pintura y modelado y vaciado, a las cuales hemos de concretar esta nota, son de una utilidad evidente, por las muy diversas aplicaciones que a estos conocimientos se les puede dar. Las señoritas que concurren a ellas, al igual que los varones, adquieren un bagaje cultural valiosísimo, ya que todo en la vida está circunscripto a una línea. Saldrán de allí sabiendo diseñar sus vestidos y conociendo el arte del colorido, la más pura emoción del espíritu.

Si los asociados comprendieran en todos su alcance las ventajas que supone el cultivar las emociones espirituales al unísono de las cerebrales, matricularían a sus hijos, varones y hembras, en alguna de las asignaturas de la Academia, según sus aficiones.

Como estas manifestaciones artísticas deben ser conocidas y extensamente divulgadas para beneficio de los socios, nos ocuparemos en otra oportunidad de tan simpática como incomprendida Sección.

## DE LA ADQUISICION DE UN BALNEARIO VA A TRATAR MAÑANA LA JUNTA DE GOBIERNO DE HIJAS DE GALICIA

La Junta Directiva de la sociedad «Hijas de Galicia», se reunirá mañana, día 26, a las ocho y media de la noche, en los salones del Centro Gallego, con el objeto de conocer la proposición que ha sido hecha a esta sociedad de unos terrenos de Playa, con destino al Balneario Social y de acuerdo con la autorización concedida en Junta General.

La sesión indicada, será presidida por el querido presidente general señor José Castro Molina, acompañado de los distinguidos miembros de la mesa, esperándose un nutrido quorum, en atención a la importancia del asunto a tratar.

El proyecto del Balneario cuenta con grandes simpatías entre las numerosas asociadas de «Hijas de Galicia», las que se manifestaron plenamente a favor del mismo en la pasada Junta General, donde se les dió a conocer la eficiente labor de la Junta Directiva, en ese sentido.

Según datos recogidos por el cronista, el probable balneario de «Hijas de Galicia», está situado en un lugar estratégico insuperable y podría adquirirse sin grandes erogaciones.

## ACTOS PARA HOY

BENEFICENCIA GALLEGA: Brillante velada a las nueve de la noche en el palacio del Centro Gallego, en la que se hará entrega del Título de Madrina de Honor a la señora Teresa Alvarez de Varela, esposa del Presidente general. La confección de dicho título se debe al notable pendolista gallego señor Bourio Fernández.

SOCIEDAD CONCEPCION ARENAL: Junta general de asociados a las nueve de la noche en el palacio del Centro Gallego, para tratar asuntos de vital importancia.

ASOCIACION DE REPRESENTANTES DEL COMERCIO: Junta general extraordinaria de asociados a las nueve de la noche en Reina número 3, altos, para la cual cita el secretario, señor Sixto Abreu.

CENTRO ASTURIANO: Junta de la Comisión de Plantas Eléctricas a las ocho y media de la noche en el palacio social.

## RENOVACION Y DEFENSA CITA PARA UNA VELADA

«Hoy, a las nueve de la noche, se celebrará en los salones del «Centro Gallego» la velada organizada por la «Sociedad Beneficencia Naturales de Galicia», y en la que se le hará entrega del título de Madrina de Honor a la señora Teresa Alvarez de Varela, digna esposa del Presidente de Honor de «Renovación y Defensa Social» don Juan Varela Grande.

«La Dirección de este partido ruega encarecidamente a todos los asociados del mismo concurran a darle realce al acto de esta noche, en merecimiento a tan distinguida dama que se ha hecho acreedora a este homenaje por su labor caritativa desenvuelta en el seno de la Beneficencia Gallega.»

## HOMENAJE A ULACIA EN EL C. ESPAÑOL DE ALMENDARES

Para el domingo 12 del próximo diciembre prepara el Club Español de Almendares una gran verbena como homenaje a la conocida orquesta «Happy-Happy» de Ulacia.

Entre los conjuntos que amenizarán esta gran fiesta, figura la famosa Gloria Matancera, la orquesta típica de José M. Ulacia, el jazz band «Happy-Happy» y otros más, así como un afamado Quinteto.

No deje usted de asistir el 12 de diciembre al «Club Español de Almendares», situado en 17 esquina a 6.

## 2 FIESTAS INMEDIATAS EN EL POPULAR CLUB APOLO

La única gran fiesta bailable que se celebrará en La Habana el próximo sábado, día 27, será el baile que tienen anunciado los muchachos del Club Apolo en su nuevo local de Prado 123, altos dela casa Gassel.

Este baile que dará comienzo a las doce de la noche—aunque los salones se abrirán a las diez—será amenizado por la insuperable orquesta de Belisario López y el septeto Gloria Matancera, dos conjuntos de primera categoría que deleitaran a los concurrentes hasta las cinco de la mañana.

También el domingo 28 celebrarán su baile dominical de costumbre, amenizándolo la orquesta de Raúl Valdespí y la Sonora Matancera.

El baile del domingo, como siempre, comenzará a las nueve de la noche.

En el baile del sábado, de diez a doce de la noche, habrá múltiples alicientes para los que concurran, comenzando a las doce en punto Belisario López el programa bailable.

## MAS NOTICIAS DE ESPAÑA HA RECIBIDO LA C. ROJA

Gustosos ofrecemos la relación de las personas que tienen noticias de residentes en España, en el departamento de información de la Cruz Roja Cubana, recibidas de la Cruz Roja Internacional:

Marcelino Fernández, de Julia Fernández, de León.

Agustín Veiga Antón, de Agustín Veiga Alvarez, de Guadalajara.

Leandro Suárez, de Vicente Suárez, Oviedo.

Manuel Alonso Capote, de Emilia Alonso Capote, de Santander.

Matilde Silva León, de Cecilia Suárez León, Barcelona.

Roberto Pérez, de Rosa Rodríguez Mato, de Vigo.

Catalina Flaquer, de Eduardo Gallo Fuertes, de Oviedo.

## BELGICA Y VIOLETA: MAGNIFICAS PELICULAS

Un magnífico programa es el de hoy en este cine de familias, en todos sus turnos se pasa la interesante producción en español por Alfredo del Diestro, René Cardona y Chato Ortín, que lleva por título «Silencio suplime», y como complemento la interesante producción por Betty Furness titulada «Amor que vence a la muerte». Damas en matinée y tanda, solo pagarán cinco centavos. Mañana: «Un crimen único», por Norman Foster, y «La llaga», en español, por René Cardona. Para el domingo 28, «Un día en las carreras».

Para hoy jueves 25, la empresa de este cine, situada en Monte y Rastro, ha preparado un programa selecto. En todos sus turnos, se estrena la interesante producción titulada «Un crimen único», por Norman Foster, y como complemento, después de los cartones y comedias, se pasará la magna producción titulada «El Fantasma de la Radio», «Silencio sublime» y «Rosario». El domingo 28, «Enfermo del meollo» y «Esposa a sueldo», por John Boles.

*El Instituto Clínico de la Habana*

**Le ofrece:**

**Los servicios de una organización médica modelo, que ha sido reconocida por el Colegio Americano de Cirujanos como capaz de realizar una labor científica correcta.**

**Además, una Clínica propia, la CLINICA FORTUN-SOUZA, perfectamente equipada y atendida.**

**Haga su inscripción cuanto antes en el Instituto Clínico de la Habana.**

**Informes por los teléfonos U-1093 al U-1096.**

**AYESTARAN Y LUGAREÑO. Habana.**


## FIESTAS PROXIMAS

CLUB ONITAL: Animada matinée bailable el domingo en su nuevo local social, situado en la calle Monte número 88, amenizada por la Orquesta Nacional.

CLUB ESPAÑOL DE ALMENDARES: Hermosa verbena gratis, a base de invitación, el domingo por la noche, en sus propios salones de 17 esquina a 6, amenizada por Antonio María Romeu y el septeto «Terry».

ASOCIACION NACIONAL DE PROPIETARIOS DE JARDINES: Banquete-aniversario el domingo por la noche en el «Deportivo Asturias», situado en Estrella y Subirana.

CENTRO ASTURIANO DE LA HABANA: Gran velada en honor de sus asociados el domingo 28 en el palacio de la colectividad.

TEATRO CAMPOAMOR: Función de despedida el día 29 en honor del gran recitador español Raimundo Vázquez.

CLUB APOLO: Hermosa verbena el día 27 desde las doce de la noche hasta las cinco de la mañana en Prado 123, altos, entre Dragones y Monte. El día 28 también habrá gran baile por la noche, siendo amenizados ambos actos por Belisario López, Gloria Matancera, Sonora Matancera y orquestas de Raúl Valdespí y de Mojica.

CENTRO CASTELLANO: Soberbia matinée bailable el domingo en sus propios salones de Dragones y Egido, amenizada por Belisario López, Gloria Matancera y la orquesta de Mojica.

LICEO DE MEDINA: Espléndida fiesta bailable el domingo por la noche, en sus amplios salones de la calle 23 esquina a D, Vedado, amenizada por la gran orquesta de Emilio Parada.

## BELISARIO, MOJICA Y LA GLORIA MATANCERA VAN EL 28 AL C. CASTELLANO

El próximo domingo, día 28, se celebrará una sugestiva matinée bailable en los salones del «Centro Castellano, Egido 2,y llevará por título «Voy arrollando».

Como en las pasadas fiestas en dichos salones, toda la música contratada es de primera, destacandose siempre la orquesta de Belisario Lóuez.

El septeto Gloria Matancera, de la que es original la conga «Voy arrollando», alternará con Belisario López y con la orquesta «Mojica» en la interpretación del programa bailable de esta matinée.

Como se ve, los muchachos del Club Hispano Habanero no escatiman esfuerzos por presentar siempre a los elementos bailadores las mejores orquestas y los mejores programas.

En esta matinée del domingo en el Palacio de los Castellanos, los caballeros pagarán solamente por servicio de guardarropía. Las damas y damitas tendrán libre acceso y no necesitarán invitacinó.

## MISA, ALMUERZO Y MATINEE DE «CONCEPCION ARENAL»

Hoy se reunirá en el «Centro Gallego», la Junta General de la sociedad «Concepción Arenal», en sesión extraordinaria, ya que la Junta Directiva unanimemente tomó el acuerdo de elevar a ese organismo el informe del Campo de Deportes.

El día 30 del presente termina el plazo concedido para el envío de los votos que han de determinar la Madrina de la Bandera Social. Estos pueden ser enviados a la Secretaría de la colectividad.

Las fiestas patronales de la Sociedad han de efectuarse el domingo 12 de diciembre, con una misa, un almuerzo y una matinée bailable.

La actual Junta Directiva de esta simpática Sociedad, bajo la presidencia del doctor García Avila, muy pronto ha de poner en práctica su programa, en el que figuran actos de positivo esparcimiento para los arenaleses.

## PLAUSIBLE INICIATIVA, DE CARACTER ARTISTICO, EN LA CASONA DE ASTURIAS

En la noche del próximo domingo, el Centro Asturiano ofrecerá una hermosa función para los asociados en general, poniéndose en escena por el Cuadro de Declamación del Conjunto Artístico la graciosísima comedia en tres actos y en prosa titulada «La prudencia», original de José Fernández del Villar.

Esta ha de ser, además, la función inicial con que sale a la palestra artística en el Centro Asturiano la Comisión de Declamación, cuyas funciones peculiares en el sector artístico habrán de producir ventajas positivas a los asociados, quienes deben asistir provistos del recibo y el carnet.

**Terminados los informes de las secciones, comenzó sus labores la Junta Directiva del Centro Asturiano**

En la noche del miércoles inició sus sesiones la Junta Directiva del Centro Asturiano, una vez terminados los informes de las distintas Secciones, comenzándose por el de Intereses Materiales y siguiendo por Asistencia Sanitaria, Instrución, etc.

Se inicia así la penúltima Junta del presente año, que representa una labor constante, minuciosa y vigilante del acervo colectivo.

## VASTO PROGRAMA FESTIVO CONFECCIONA UNA SECCION DE LA SOCIEDAD CANARIA

El día primero del entrante mes de Diciembre, el nuevo presidente de la Sección de Recreo y Adorno de la Asociación Canaria dará posesión de sus cargos de vocales a un grupo de entusiastas y animosos asociados, de quienes ha recabado la más decidida cooperación a fin de desarrollar en el año venidero un vasto programa de fiestas que trae en cartera el señor Mario Vázquez Gras, que es el presidente recientemente nombrado para regir este organismo.

Con tal motivo, y después de la toma de posesión, se celebrará en los salones sociales de Prado y Neptuno un animado recibo bailable. Con esta fiesta comenzará sus labores la nueva Sección de Recreo.

Como paso inicial, ya han sido contratados dos de los mejores conjuntos musicales, que tendrán a su cargo esa noce, de 9 a 1 de la madrugada, todos los bailables: la orquesta de Belisario López y el septeto «Gloria Matancera» que, como siempre, harán las delicias de los amantes de Terpsícore.

## ALUMNOS UE TRIUNFAN EN EL CTRO. DE DEPENDIENTES

Honor al mérito, premio al esfuerzo del buen estudiante es lo que constituye el «Cuadro de Honor que las escuelas primarias de la «Asociación de Dependientes del Comercio» mantienen para mencionar en él cada semana a sus alumnos más aplicados y sobresalientes. He aquí los de la última semana:

Por el departamento de niñas: Laura Rodríguez, Lutgarda Galán y Elisa Pérez Utrera, del 6o. grado; Josefa Ribas, Aminta Solá y Concepción F. Nespral, del 4o. grado; Carmen Lluchi, Margarita del Valle y Haydée Huguet, del tercer grado; María Teresa García, Juana Cubas y Nilda Díaz, del 2o. grado; Caridad Veira, Olga González, Zaida Díaz de Arce, Amado Zudaire, Bismark Vázquez y Petronio de Lázaro, del primer grado. Por el departamento de varones: Germán Vaquero, Juan R. Cañas y José Soneira, del 5o. grado; José Rodríguez Blanco, Ramón Pugas Iglesias y José Marón López del Castro, del 4o. grado; Ernesto Bécquer, Eduardo González y Julio C. Hermida, del 3o. grado; Antonio González, Juan Cubas y Ramón González, del 2o. grado.

# CENTRO CASTELLANO

**ELECCIONES**

**CONVOCATORIA**

De orden del señor Presidente General, y de conformidad con lo que dispone el reglamento en los artículos 98 y siguientes, se hace saber por este medio, que ha quedado abierto el período electoral el día VEINTE de los corrientes, debiendo cubrirse los siguientes cargos de la Junta Directiva para el bienio 1938-1939.

UN PRESIDENTE GENERAL, UN VICEPRESIDENTE SEGUNDO, VEINTIUN VOCALES Y CINCO VOCALES SUPLENTES.

La admisión de candidaturas vence a las doce del día del viernes 3 de diciembre de 1937.

A los efectos consiguientes, se convoca a los señores asociados del CENTRO CASTELLANO para la Junta General Preparatoria de Elecciones que tendrá lugar el domingo 5 de Diciembre, a la una p. m., y para la Junta General de Elecciones que deberá celebrarse el domingo 12 del citado Diciembre, a la una p. m.

Habana, Noviembre de 1937.

**Constantino Gutiérrez,**
Secretario.

Baste desarrollado y reconstituido con las saludables y reconstituyentes; PILDORAS ORIENTALES. Solicite gratis hoy el folleto descriptivo, se lo enviamos bajo sobre sin membrete. Diríjase a P. ORIENTALES. Apartado 1244.—Habana.

COMPRE DONDE VEA ESTE LETRERO

DU PONT DUCO DULUX

ESTOS SON LOS PRODUCTOS QUE HAN DEMOSTRADO SU SUPERIORIDAD

El poder mágico de una sola mano!

DUCO DULUX

DU PONT REG. U.S. PAT. OFF.

Cía. Nacional de Importación, S. A.

NEPTUNO 168 TELF. M-9360

Farmacia Dr. Padrón

DE TURNO HOY

Belascoaín y Neptuno

Servicio rápido de mensajeros

U-6889 U-5402

FARMACIA DROGUERIA TAQUECHEL

Obispo 27-Teléf. A-2146

DE TURNO LOS VIERNES

FARMACIA DROGUERIA DE "JOHNSON"

DE TURNO LOS LUNES

obispo nº 30 TELEFONO-A-2129.

LA MAYOR

35 EDIFICIOS 700 EMPLEADOS

SARRÁ DROGUERIA

ABIERTA TODOS LOS DIAS TODA LA NOCHE LOS MARTES

A-8026 A-3641

## FARMACIAS DE TURNO HOY

### JUEVES

**DESDE BAHIA, A PASEO DE MARTI**

| | |
|---|---|
| O'Reilly 67 | M-4000 |
| Monserrate 45 | M-2126 |
| Monserrate y Tte. Rey | M-4413 |
| Aguiar y Chacón | M-6448 |
| Trocadero y Crespo | M-5533 |
| Egido 8 | M-2544 |
| Cuba 126 | A-9830 |
| Amargura 44 | M-9625 |

**DE PASEO DE MARTI A BELASCOAIN**

| | |
|---|---|
| Galiano 41 | M-9015 |
| San Lázaro 99 | M-2545 |
| San Lázaro 257 | M-6655 |
| Monte y San Nicolás | M-5080 |
| Aguila 182 | M-4836 |
| Salud 173 | U-6895 |
| Someruelos 26 | M-5003 |
| Sitios y Campanario | M-4508 |
| Neptuno 6 | M-3377 |
| Enrique y Dragones | M-4774 |
| Vives 186 | A-6162 |
| Belascoaín 86 E | M-1717 |

**BELASCOAIN A INFANTA**

| | |
|---|---|
| Infanta y Príncipe | U-6873 |
| Infanta 6 | A-7560 |
| San Rafael y Hospital | U-6869 |
| Hospital 50, Telfs. U-709, U-7050 y | U-6056 |
| Virtudes y Oquendo | U-6773 |
| Belascoaín y Neptuno | U-5402 |
| Belascoaín 50 | U-6600 |
| Romay 55 | U-4470 |

**VEDADO**

| | |
|---|---|
| 17 entre E y F | F-6110 |
| 17 y 4 | F-2333 |
| Línea entre J y K | F-6113 |
| Calzada entre Paseo y 2 | F-6174 |
| 23 entre 8 y 10 | F-6132 |
| 26 No. 229, esq. a G. | F-4456 |

**VIBORA**

| | |
|---|---|
| 10 de Octubre y Josefina | I-7702 |
| Concepción y Porvenir | X-3030 |
| O-Farrill y J. A. Saco | I-7730 |
| Sta. Catalina y Cortina | I-7786 |

**JESUS DEL MONTE Y SANTOS SUAREZ**

| | |
|---|---|
| Jesús del Monte 204 | X-3033 |
| Jesús del Monte 208 | |
| Zapote, 22 | I-5151 |

**LUYANO**

| | |
|---|---|
| Calzada de Concha 4 | X-2222 |
| Luyanó 201 | X-1078 |
| Villanueva y Sta. Ana | I-3133 |

**CERRO**

| | |
|---|---|
| Buenos Aires y Paz | I-3003 |
| Cda. del Cerro No. 787 | I-7475 |
| San Pablo 36 | I-1807 |

NOTA.—Este grupo deberá prestar servicio público todo el día y la noche de los domingos siguientes: Enero 10; Febrero 21, Abril 4; Mayo 16; Junio 27; Agosto 8; Septiembre 19; Octubre 31; y Diciembre 12. Estos turnos han sido acordados en cumplimiento de lo dispuesto del Art. VI del Decreto Ley 2604 del 1 de Noviembre de 1934.

# MATANCERAS

**Adhesiones**

A un homenaje.

Son infinitas las que a diario llegan a la Comisión que preside el Alcalde César Casas, para la comida que el martes treinta le será ofrecida al Comandante Domingo Pérez Arocha, Jefe Militar de este Distrito.

Han sido de los primeros en sumarse a esa feliz iniciativa, los miembros del Poder Judicial de la Provincia, el Presidente de la Audiencia, doctor Moré; los Magistrados señores Luis F. Taquechel, Oscar O. de los Reyes, Eduardo Pots, Manuel Miranda y Antonio Coya Jiménez.

Los Fiscales doctores Antonio Ruiz de León, Miguel A. Díaz Pardo, Ezequiel Revilla y los Jueces, Doctores Enrique Hart, Arturo Ramírez Cruz, Oscar Quintana e Ismael López de Villavicencio.

El Gobernador Provincial, doctor Lorenzo Delgado, y el Secretario, Dr. Nicolás Saavedra.

El Presidente del Consejo, doctor Gabriel Hernández Alborna.

Los Cónsules de Norte América y España, señores Edward Bennet y Julián Abad.

El Ingeniero Jefe de Obras Públicas, Giordano Casas y el Segundo Jefe, Sergio Barrientos.

El Presidente del Centro de Detallistas, Joaquín López.

El Jefe de Telégrafos, Armando Miranda, y el de Correos, Isaac Lamadrid.

Los doctores Manuel de Vera Verdura, Crispulo Solaun y Grande, César J. Andricaín, Luis A. Betancourt, con el Presidente del Colegio de Abogados, doctor Aristides Rusinyol.

El Médico del Puerto, doctor Fernando Pagés Cantón.

El Director de la Academia «Mercurio», Arcadio Martínez Martell.

El Dr. Fidel Espiñeira, Presidente de la Junta de Educación.

El Administrador de la Compañía de Tranvías, señor Salomón Obregón.

El Sub Administrador de la Compañía Cubana de Electricidad, L. Williamson, y el Jefe del Personal, señor Quintín Mesa.

Los señores Eduardo Sánchez, Evaristo Cotilla, José Manuel Martínez, pertenecientes al Comercio.

El Administrador de la Matanzas Terminal, señor Ernesto Prieto.

El Administrador del Ten Cents, señor Manuel Cueto.

El Director de la Biblioteca Pública, Pedro Avalos.

Los doctores en Medicina, Oscar Forest y Díaz, Arturo Casas Rodríguez, Juan F. Tamargo.

El Director de «El Imparcial», señor Félix U. Casas.

Los señores Rafael Alfonso y Morales, Ismael Obias y Ferrán, Francisco Rabelo, clubman del Liceo.

Queda para mañana otra lista de adhesiones que supera en número a esta primera en su publicación.

Las simpatías que entre nosotros disfruta el Comandante Domingo Pérez Arocha, destacado en nuestra ciudad desde hace más de quince años, quedará plenamente demostrada en ese banquete del día treinta de Noviembre en el Grand Hotel París, de la Calzada de Tirry.

**De alta**

En la Clínica de Tamargo.

Está ya en su residencia de la calle de Milanés y Jovellanos, restablecido de un todo, el joven Carlos Rodríguez Morejón, que en condiciones desfavorabilísimas fué sometido a la operación de la apendicitis, en pasados días, por el doctor Antonio Font Tió.

Caso de urgencia en extremo delicadísimo, una vez más ha triunfado la ciencia de ese eminente cirujano, arrancando a las garras de la muerte a una de las víctimas de que parecía adueñarse.

Estudiante de quinto año de nuestra Universidad, el joven Rodríguez Morejón pertenece a una muy distinguida familia de esta sociedad.

**Exito de una matancera**

De Benilde Peralta y Buides.

En la Concentración Pro Plan Trienal, el pasado sábado, en la Habana, fué estrenada la Marcha original de la bella y gentilísima dama, que para nuestro orgullo es hija de esta ciudad.

Dedicada al Coronel Batista, cuyo nombre lleva, esa pieza musical que ha sido calificada como una obra maestra, fué ejecutada a la entrada en el Stadium de La Tropical, del Jefe del Ejército.

**La Conferencia de hoy**

En el Colegio de Abogados.

Bajo los auspicios de la Juventud Católica, ocupará la tribuna de aquel círculo de los bajos de Palacio, el señor Luis C. Bello, orador de bien conquistados prestigios.

Una invitación galante que suscribe José Manuel Rodríguez, se me envía a nombre de la Juventud Católica, para dicho acto que comenzará a las ocho y treinta de hoy, jueves, 25 de Noviembre.

**Honras fúnebres**

En la Catedral.

Para el lunes veinte y nueve del corriente, han sido señalados los oficios post-mortem en sufragio del alma de Don Lorenzo Haza Valdés, que el mismo día del pasado mes de Octubre, entregara su alma al Creador.

Con la viuda del finado invitan para el ceremonial, sus hijos todos entre los que se cuenta el doctor Lorenzo Haza, destacada figura de la Medicina en Matanzas.

**Aniversario de bodas**

De un simpático matrimonio.

Cumplieron ayer sus veinte y cuatro años de casados los esposos Sixto García Irizarri y Esther Polanco, que en la intimidad del hogar festejaron el fausto acontecimiento.

No tuvieron fiesta.

Porque se reservan para el próximo año en que conmemoran sus bodas de plata.

**Rumbo a California**

Pablo Alvarez de Cañas.

Embarcó ayer en la Habana con dirección a la Meca de Cinelandia, el Cronista de «El País», mi querido amigo Pablo Alvarez de Cañas, que pasará las Navidades como huésped de distinguidos artistas hollywoodenses de su amistad.

**En honor de las triunfadoras**

Una gran comida.

Con dos figuras tan entusiastas, tan distinguidas, como la viudita de Argüelles, Lola Rodríguez y la señora de Bretos, Consuelo García, se está organizando una «dinner-dance», en el Hotel «Velasco», como homenaje a las gentiles jovencitas que integran el team de Basket-ball del Colegio «La Milagrosa».

Iniciativa particular de esas dos damas, que ostentan los cargos de Presidenta y Directora de las Antiguas Alumnas de dicho Colegio, apenas esbozada la idea cuentan ya con adhesiones infinitas.

A esta elocuente prueba de simpatías que va a rendirse a esas victoriosas players se unirá también el homenaje del señor Alcalde Municipal, César Casas, que les ofrecerá un baile «aprés-dinner».

Habrá números de show, también.

Y complementaré esta nota, diciendo que ha sido señalada la fecha del cuatro de Diciembre, para tan resonante acontecimiento social.

Como invitados de honor con los «Pipiolas», asistirá al ágape, Johnny Jaén, el invicto coach y su joven y bella esposa.

**La festividad de hoy**

Santa Catalina.

Celebra su onomástica fiesta en este día veinte y cinco de Noviembre la muy apreciable dama Catalina Plá viuda de Jiménez, tronco de una respetable familia de esta sociedad.

Está también de días una señorita tan gentil y tan graciosa, como Catalina Carbó, uno de los valores artísticos más destacados de la Yucayo. Discípula predilecta del Profesor Justo Ojanguren, la señorita Carbó, posee una bien timbrada voz de soprano, que en fiestas benéficas y salones elegantes, nos ha deleitado infinitas ocasiones.

Cerraré las felicitaciones con la muy afectuosa que envío a la encantadora unigénita de los esposos Paco García Gómez Mena y Adelina Giscard, la monísima Katrin.

Felicidades.

**El 27 de Noviembre**

La dolorosa efemérides.

A las ocho de la mañana del sábado tendrán efecto en nuestra Catedral, oficios fúnebres en sufragio del alma de los ocho mártires del setenta y uno.

La Juventud Católica de Matanzas ha ordenado esa misa de réquiem para las ocho de la mañana de ese día del sábado.

**Compromiso amoroso**

Recién formalizado.

Para el joven José Domínguez Otero, ha sido pedida la mano de la bella y graciosa señorita María Luisa Ojeda y Ojeda, perteneciente a una antigua familia de esta sociedad.

Numerosas felicitaciones están recibiendo esos novios, a los que me place consignarles aquí mi enhorabuena.

¿Cuándo la boda?

**El doctor Juan L. Carballo Arnau**

Cuán sensible la nueva.

Repentinamente, víctima de colapso cardíaco, dejó de existir el pasado lunes en el poblado de Bolondrón, donde ejercía la profesión médica, el muy apreciable caballero, que era hermano de nuestro estimado amigo el señor Benito Carballo Arnau.

Por tan sensible desgracia guardarán luto matrimonios tan distinguidos de esta sociedad como los esposos Gloria Carballo y Baldomero González, Graziella Carballo y Joaquín Piedra, Yara Carballo y Casimiro Arganza, Chiquitica Carballo y Ramón Díaz, y el pianista matancero que tantos éxitos ha conquistado en la tournée que realiza por Centro América, Luis Carballo Escalona.

Para todos los deudos del fenecido caballero, cuya desaparición constituye tan sentido duelo, van nuestras expresiones de condolencia.

**En el Liceo**

Una junta el lunes.

Se reunió esa tarde el Comité de Acción Social que preside la señora de Aportela, para conocer la proposición de la Sección Cultural de la Institución que se propone ofrecer una velada en la primera quincena del entrante Diciembre, con números de recitaciones, conferencias y musicales.

También fué tema muy interesante por cierto de esa reunión, la próxima fiesta de la noche de San Silvestre, para la que se han de contratar las dos orquestas más afamadas de la localidad, la de Somavilla y la de los Hermanos Meleros.

Cena y baile, pues, está ya decidido, será el programa de esa gran «soirée» de fin de año, que promete en el presente, batir todos los records de lucimiento y esplendor.

**Una fiesta el domingo**

Del Club Deportivo.

Tendrá por marco el Gran Hotel Louvre, de frente al Parque, donde les será ofrecida una comida a Johnny Jaén y las basketbolistas de «La Milagrosa», por la progresista institución que preside el doctor Heriberto Haedo.

Son con éste tres los ágapes que para festejar el triunfo de esas valientes jugadoras han de celebrarse en estos días. Después de la comida del Deportivo en el Hotel Louvre, seguirá la de los rotarios y más luego la que organizan las señoras de Bretos y de Argüelles, de la que doy cuenta en otra nota de esta correspondencia.

Matanzas despierta de su letargo y con estas elocuentes pruebas dice cuán grande es su fanatismo por los deportes.

**La última nota**

Para dar el programa de la función de hoy en «Sauto», que se cubre con la formidable producción «La Fuga de Tarzán», con Johnny Weismüller, como protagonista.

Va también en la proyección de esta noche, «Dos pares de mellizos», muy divertida y muy interesante.

Para mañana está anunciada la sensacional película «Redención» que procede de los talleres aztecas y en la que actúan Andrea Palma, Arturo de Córdova, Carlos Villarías y Manolo Noriega.

Lleno se verá «Sauto» esta noche y mañana.

**Manolo JARQUIN**

MODELO 10T-1938 $75

PHILCO al alcance de todos

Los nuevos modelos "PHILCO" 1938 están al alcance de los más reducidos presupuestos. A pesar de las mejoras exclusivas introducidas por "PHILCO" este año en sus Radio-receptores, su inmensa producción ha permitido marcar unos precios positivamente económicos, teniendo en cuenta su indiscutible calidad.

Por sólo $75.00 puede Vd. llevar a su casa esta maravilla de la radio-recepción.

Pida una demostración GRATIS hoy mismo.

CIA. CUBANA RADIO PHILCO, S. A.

San Rafael 1-D Habana Telf. M-6492

AGENCIAS EN TODA LA REPUBLICA

Audiciones PHILCO

CMW (600 Kc.) COCW (6330 Kc.)

diariamente de 8 a 9 p. m.

M. GUASTELLA

INSTITUTO OFTALMICO NACIONAL

CLINICA DE OJOS

DR. ENRIQUE CUELLAR DEL RIO

DIRECTOR OCULISTA

Consultas 9 a. m. a 7 p. m. REINA No. 88. Teléfono M-7766

Nueva fórmula médica PARA LA PROTECCION DE LOS OJOS Y CONTRA SUS INFLAMACIONES

GOTAS PARA LOS OJOS OPTYRE

ANTISEPTICAS ASTRINGENTES DESCONGESTIVAS (sin tóxicos)

utilizables diariamente sin riesgo de irritación

CONTRA LOS EFECTOS NOCIVOS de los vientos calientes, polvos microbianos, luz intensa, etc.

Conjuntivitis simples, Pequeñas lesiones de la córnea, Inflamaciones de los párpados, etc.

De venta en todas las farmacias.

LABORATORIOS P. FAMEL, 16 al 22, RUE DES ORTEAUX, PARIS

PARA ALIVIAR SUFRIMIENTOS DE LA PIEL DEPENDA SIEMPRE DEL MITIGANTE UNGÜENTO RESINOL

A Vd. le agradará la manera en que los medicamentos que contiene este ungüento maravilloso alivian prontamente picazón, ardor, escozor, en cualquier parte del cuerpo. Tambien como contribuye a sanar barros repugnantes, quemaduras menores, rozaduras, y semejantes lesiones de la piel. Este tratamiento se ha empleado eficazmente durante más de 40 años.

Hoy mismo obtenga Ungüento Resinol de su farmacéutico, y haga una prueba.

Una muestra gratis que le convencerá, e instrucciones para su uso, pídalas a RESINOL, DEPT. 65, BALTIMORE, MD.

666 Domina el PALUDISMO en tres días.

Líquido - tabletas Salve Ungüento Gotas para la nariz

CATARROS en un día. Tónico y Laxante

# CRONICA HABANERA

## EN EL TEATRO NACIONAL

Con dos obras que han sido para la Compañía Díaz-Collado dos de sus más definitivos éxitos, dentro de la cadena de triunfos, que viene eslabonando en el teatro Nacional, se cubren los dos turnos de hoy.

Por la tarde, a las 5:15, sube a escena la interesantísima comedia de Navarro y Torrado «Dueña y Señora», que fué recibida el lunes por el público con calurosas ovaciones.

Por la noche, a las 9:30, se anuncia «Nuestra Natacha», la tan comentada y tan aplaudida comedia del famoso comediógrafo Alejandro Casona, quien personalmente, ya que es huésped de la Habana, ha recibido todos los elogios que merece su labor en pro del desenvolvimiento del teatro contemporáneo, como vehículo de nuevas ideas y nuevas tendencias.

Mañana viernes por la tarde no actúa la compañía, dedicando el tiempo a ensayos de las nuevas obras preparadas para la renovación del cartel, y por la noche, en última función de abono, subirá al palco escénico el estreno de «Triángulo», de Gregorio Martínez Sierra, que es la firma de mejor recomendación y el mejor augurio de éxito.

DEL CASINO DE LA PLAYA.—Noche de moda.

Vestirá esta noche sus mejores galas, para la fiesta de los jueves, el elegante y concurrido «Casino de la Playa», centro de reunión de nuestras familias más conocidas.

En aquella preciosa sala se congregarán numerosos «parties».

Habrá un show magnífico integrado por conocidos artistas, y el programa bailable estará a cargo de la orquesta Casino de la Playa, que dirige Guillermo Portela y del Conjunto del Ritmo de Valdespí.

Según nos informa el señor Casamiquela, el siempre atento y caballeroso maitre, hay numerosas mesas reservadas para esta noche, y que seguirá recibiendo órdenes por el teléfono del Casino, F0-7165.

Será una noche animadísima.

Mañana viernes permanecerá abierto el Casino de la Playa, aunque no se tocará música, debido a la luctuosa fecha que se conmemora el sábado.

Y este día abrirá sus puertas el Casino como de costumbre, pero la música no comenzará hasta pasadas las doce de la noche.

UN GRAN ESTRENO. Las carteleras del Teatro «Encanto» y del Teatro «Riviera», nos anuncian para hoy un gran estreno.

Trátase de una soberbia film de la 20th Century Fox que lleva por título «No se puede tener todo».

En su reparto estelar se destacan Alice Faye, Don Ameche, el tenor de voz dulcísima Anthony Martin, los graciosísimos Rit Brothers, el virtuoso del violín Rabinoff y otros.

Esta producción musical gustará mucho.

Reseñaremos la concurrencia.

DEL CUERPO CONSULAR.—Ayer miércoles celebró el Cuerpo Consular Extranjero acreditado en esta ciudad, su acostumbrado almuerzo en el restaurant «Lafayette», con una nutrida concurrencia de sus miembros.

En el acto se trataron asuntos de interés del Cuerpo Consular, y muy especialmente se hicieron planes para las próximas elecciones, que serán en el venidero mes de diciembre.

Entre los asistentes al de ayer se encontraban los siguientes:

Carlos Hinze, Decano Cónsul General de Dinamarca.

Daniel Carreras, Vicecónsul de España.

Aquiles Martínez, Cónsul General de Checoeslovaquia.

Emilio de Soto, Cónsul de Latonia.

Emilio Roelandts, Cónsul General de Bélgica.

G. Evertz, Cónsul de Finlandia.

Cyril T. Thiel, Cónsul de Estados Unidos de América, invitado de honor.

J. H. Marvin, Vicecónsul de Estados Unidos.

Julio G. Goezmann, Vicecónsul de Estados Unidos de América.

G. F. Scherner, ViceCónsul de Estados Unidos de América.

Emilio Matheu, Asesor Legal del Cuerpo.

G. Kolbert, Cónsul de Austria.

A. Knopfelmacher, Visitador de Consulados de Viena, invitado de honor.

R. Gutiérrez Lee, Cónsul General de Colombia.

E. de Soto, Cónsul de Estonia.

A. Van der Mye, Encargado del Consulado de Letonia.

A. Iraizoz, Cónsul General de Panamá.

C. A. Llanes, Vicecónsul de Costa Rica, y secretario.

Recientemente ha celebrado sus quince años la graciosa señorita Luz María González Terán, hija del capitán Angel González Alfonso, ayudante del Regimiento 6 «4 de Septiembre». Felicidades.

TRASLADO.—Para la calle veinte entre quinta y tercera en el Reparto Miramar, en una linda residencia acabada de fabricar, han trasladado su domicilio el señor Ernesto Ortiz Barrera y su gentil esposa Sabina Vega.

Sépanlo sus amistades de la sociedad habanera.

PAÑUELOS BORDADOS REGALOS QUE NO SE OLVIDAN EL MEJOR SURTIDO LA CASA COFIÑO NEPTUNO 87 CASI ESQ. A MANRIQUE TEL. M-2050

## De los Juzgados de Primera Instancia

**Mutuo disenso**

El señor Juez de Primera Instancia de Almendares, doctor Manuel R. Zaldívar, dictó sentencia ayer por ante el Secretario Hermógenes Giménez declarando con lugar la demanda de divorcio por recéproco disenso establecida entre Alfredo de los Santos Baeza y Esperanza de la Caridad Peraza y Beato, y en consecuencia disuelto el vínculo matrimonial existente entre ambos cónyuges.

**Declaratoria de herederos**

Por auto de ayer, el señor Juez de Primera Instancia del Centro, doctor Rubio Linares, por ante el Secretario Abelardo Piedra, declaró intestado el fallecimiento de Joaquín Mata y Acosta y por su único y universal heredero a su hermano de doble vínculo José María Lázaro de los Desamparados Mata y Acosta y a su viuda María Lucrecia Fernández Roca, en la cuota usufructuaria correspondiente.

**Juzgado de Primera Instancia del Norte.—Secretaría de Fabio Gárate Bru**

En el juicio de divorcio seguido por Dolores Martínez y Díaz, contra Aurelio Martínez Echave, se ha tenido por consignada la suma de doce pesos noventa y dos centavos para la pensión nalimenticia de la menor Dolores y se manda a instruir a la demandante.

—En el juicio de divorcio seguido por Dionisio Marín Socarrás contra Gabriela Cárdenas Triana, se ha dictado auto disponiendo que los menores Manuel y Orlando queden bajo la guarda y cuidado de su padre, sin quedar privados de comunicación con su mare. Y se ha declarado no haber lugar a concederle pensión a la oehandada Cárdenas.

—En el expediente de pensión de Facundo Martínez, se ha dictado providencia, recibiéndolo a prueba por término de veinte días.

—En el juicio de divorcio seguido por Clemencia Betancourt contra Timoteo Domínguez, se ha señalado el día nueve de diciembre próximo, a las nueve de la mañana, para la comparecencia que determina la ley.

—En el expediente de pensión promovido por Ildefonso Martínez Marrero, se ha dictado auto concediéndo le una pensión de trescientos pesos al año como soldado del Ejército Libertador.

—En el juicio ejecutivo seguido por Winchester Repeating Armas Company contra la sucesión de Silverio Tarride y Comenge, se ha dictado sentencia declarando con lugar el incidente de impugnación de los honorarios y sin lugar en cuanto al pago del impuesto del Uno y medio por ciento.

**Relación de los asuntos civiles turnados ayer**

Mayores cuantías: Manuel Orihuela contra Ramona Martínez, al Norte; Ursula Sánchez, contra José Pilto sobre división, al Centro; Marés Patilla contra Pedro Zabala, al Sur; Motores, S. A., contra Castán Vázquez, al de Almendares.

Menores cuantías: María Nargine Hall, contra Thomas Sutherland, al Norte; José Naveira S. en C., contra Florentino Pedroso, al Este; Enrique Rodríguez, contra José Costa y otros, al Oeste.

Exhortos: De Guanabacoa, en posesorio de Elina Ameva, al Este; de Santa Clara, en divorcio, M. L. Hernández, contra Carlos Yern, al Centro; de Guanajay, en carta orden pensión Isabel Ledesma, al de Almendares; de Banes, en intestado de Diego Sano Payarés, al Oeste.

Cumplimientos de setnencias amigables componedores: Metropolitan Auto Co., contra Luisa Tejeda, al de Almendares.

Mutuos disensos: Genoveva Debén y Aracelia Mateo, al Este.

Tomate Rafel Triple-Concentrado

Sabor exquisito. Sin acidez. Indispensable para una buena comida.

FABRICA DE HIELO LLOBERA Y CIA. S. EN C. INQUISIDOR 26 - TEL. A-6483 (HABANA)

Con las etiquetas del Tomate «RAFEL» jugará gratis a la lotería y comerá el mejor tomate que se fabrica en Cuba.

CADA VEINTE ETIQUETAS, UNA FRACCION DE BILLETE.

RAFEL... RAFEL...: EXIJA SIEMPRE "RAFEL"

Una maravillosa COLECCION DE CARTERAS

LO MAS NUEVO, LO MAS ELEGANTE, LO MAS DIVERSO EN MATERIALES Y COLORES, Y, DESDE LUEGO, LO MAS BARATO QUE ES HUMANAMENTE POSIBLE.

MATERIALES

Gamuza.

Gamuza y charol combinados.

Piel Calf.

Seda.

Piel sintética.

Reptil, etc.

1.40

1.40

1.10

1.20

1.20

75 c.

COLORES

Negro-Prusia, Carmelita-Vino, Royal, Gris, etc.

1.00

Para el color de su vestido, para combinar con su sombrero, zapatos y guantes, tenemos la cartera adecuada en color y material.

LOS PRECIOS FIJOS

REINA AGUILA ESTRELLA

ANEMIA Auténticas PILDORAS Y JARABE DE BLANCARD DE PARIS

Pr. Contra Estreñimientos tome Agua Pluto

AGUA PLUTO

ALIVIA en 1 HORA

VAJILLAS INGLESAS

Con 60 piezas..... $ 8.50

Con 70 piezas..... 11.75

Gran surtido en cubiertos

CRISTALERIA PARA MESA

Se sirven pedidos al interior. Flete adicional.

LA COPA

NEPTUNO 15

Telf. A-7832.

M.E.C.D. 2016

# DECOMISADAS MIL LIBRAS DE CARNE QUE VENIAN CONSIGNADA COMO QUESO A VARIOS COMERCIANTES

## EL DIA ULTIMO SE COBRARA EN EL MUNICIPIO

Pospuesto el regreso del Dr. Beruff Mendieta para el 4 o 5 del próximo Diciembre

El Secretario de la Administración Municipal informó ayer a los repórters que el Alcalde doctor Beruff Mendieta, que actualmente se encuentra en New York, había sostenido una conversación con él por teléfono anunciándole su regreso para el sábado día 4 por la tarde o domingo por la mañana.

**Mil libras de carne decomisada**

Por el Jefe de Gobernación Municipal se ordenó que fueran decomisadas mil libras de carne de procedencia clandestina, que eran introducidas por la Estación Terminal, procedentes de la provincia de Camagüey y consignadas como si fuera queso, a distintos comerciantes de esta capital.

**Los propietarios de tostaderos de café, agradecidos.**

Ayer se entrevistó con el Jefe de Gobernación Municipal el señor José Alvarez, Presidente de la Asociación de Propietarios de Tostaderos de Café a fin de darle las gracias, como al Alcalde Municipal, por la labor que vienen realizando en persecución de la Industria en Ambulancia, contra la competencia desleal que observan desde hace tiempo.

**Congratulado el jefe de sanidad municipal.**

..El Alcalde Interino, señor Francisco Rivero San Román, charlando con los repórters, les dió a conocer que había enviado una comunicación al Jefe del Departamento de Sanidad Municipal, doctor Luis Suárez Fernández, congratulándolo por la eficiente labor prestada durante el día de la concentración para el Plan Trienal.

**Pagarán mañana a la Policía los cien mil pesos.**

Encuéntrase todo dispuesto para que por el Departamento de Contaduría Municipal se ordene mañana la entrega de los cien mil pesos correspondientes al presente mes de noviembre, al cuerpo de la Policía Nacional.

**Recaudaciones municipales**

Recaudó ayer el Municipio: por corriente: $4,237.90; por resultas: 580 pesos 69 centavos; para el consejo $511.78 y por acueducto $704.95.

Conoció la Junta de Amillaramiento de la siguiente trasmisión de dominio: Ante el Notario doctor Lauro G. Mendoza, Armando Pascual Rivero, a Francisco Carrasco Belmonte, vendió la casa sita en la esquina de D y 8, con una superficie de 481 metros cuadrados y por el valor de $2,500.00.

Acompañando planos y memorias, el señor Luis M. Santeiro, solicitó licencia del Alcalde de la Habana, para construír una «Villa Jabon Candado», en la esquina de Salvador y San Gabriel, Cerro, presupuestada en la suma de $3,600.00

**Pagará el Municipio el día 30 a los empleados.**

Por el Contador Municipal se encuentran examinándose las nóminas correspondientes a los haberes de los funcionarios, concejales y empleados de la Administración, para comenzar el pago desde el próximo día 30.

**Protesta de contribuyentes**

Ante el Alcalde Municipal han sido presentadas distintas protestas de contribuyentes por nuevas industrias y comercios, entre ellas figuran una firmada por el doctor Alberto Cruz Barceló, que con fecha 26 de octubre presentó un modelo 12, para ejercer en el Epígrafe de Rastro en la calle Concha 122, y hasta el presente desconoce el curso dado a su solicitud, considerándose perjudicado económicamente.

## SE SUICIDO EL GUAJIRO APARECIDO EN TERRENOS DEL HOSPITAL C. GARCIA

Ayer falleció en el Hospital Calixto García, la joven enfermera Margot Arango, vecina que era de Diez de Octubre 618, a consecuencia de grave envenenamiento.

En el Necrocomio Municipal le fué practicada la autopsia.

También en dicho establecimiento le fué practicada la autopsia al campesino que apareció ahorcado debajo de uno de los pabellones del Hospital Calixto García, dictaminando los forenses que dicho individuo atentó contra su vida.

Hasta anoche no había sido identificado.

**Arrollado por un ómnibus**

Florentino González Dorta, de 32 años de edad y vecino de Muralla número 121, sufrió ayer lesiones de carácter grave diseminadas por todo el cuerpo, al ser arrollado en la Calzada de Arroyo Apolo, por un ómnibus de la Ruta 1, que conducía Angel Rivero, vecino de Santa Amalia número cuatro, que fué detenido y puesto a disposición del juez de Instrucción de la Sección Quinta.


## ATAQUES DE COLICOS NEFRITICOS

No. 3 Santiago de Cuba. «Desde hace 19 años venía padeciendo periódicamente de cólicos nefríticos. Unas veces me daban en la oficina bruscamente y otras veces cuando más ajeno estaba, me veía atacado por las terribles convulsiones. Se repetían ya con tanta frecuencia, que por fin opté por probar la Anticalculina Ebrey, pues ya se repetían cada 3 o 4 días, después del último ataque. Con sorpresa ví que después de 15 días de estar tomando la Anticalculina Ebrey, expulsé un cálculo color oscuro del tamaño de un grano de café, no sin antes haber experimentado un fuerte dolor en el caño de la uretra. Desde entonces no he vuelto a padecer de los cólicos, pues he seguido el tratamiento con la Anticalculina Ebrey, y me he convencido que supera a todos los demás medicamentos conocidos». Rafael González.

**Anticalculina EBREY**

Las irregularidades de los riñones y vejiga no deben descuidarse. Serias complicaciones se pueden evitar haciendo uso a tiempo de la Anticalculina Ebrey, un extracto de plantas frescas que pone fin a la irritación y disuelve el exceso de ácido úrico. Millares de personas han usado Anticalculina Ebrey con sorprendentes felices resultados en sus padecimientos de los riñones, vejiga, uretra, vías urinarias. Estimula el normal funcionamiento del riñón conservándolo activo y sano. Siga el buen consejo de las personas curadas. Haga un ensayo hoy mismo con Anticalculina Ebrey. Las primeras dosis traen marcado alivio.

Parece ser que hay un decidido propósito de dar trabajo a los obreros del campo en tiempo muerto, y eso nos parece muy bien, pero no estaría mal que también se diera trabajo en las oficinas públicas durante todo el año, que es allí tiempo cadáver.

Y es tiempo difunto todo el año, porque para uno que trabaje, diez no hacen otra cosa que matar el tiempo. Y donde se mata el tiempo, el tiempo es muerto.

Menudas filas de gente se ven, a todas horas, desde que se abre el «Radio-Cine» en Galiano y Neptuno, frente a las taquillas. Al sólo anuncio de la película «Mazurka», con Pola Negri de protagonista la gente acude que es un gusto. Como que «Mazurka» es de las obras europeas que trae «Selecciones Capitolio» ¿No decía yo que «Mazurka» pegaría? pues ya hay cola.

Tengo entendido que en una de las tres candidaturas que se presentan a las próximas elecciones en el Casino Español, figura mi nombre. Y esto me honra mucho (porque el honrado soy yo, claro) pero declino, y hasta conjugo el honor. Aunque me pelen, no vuelvo yo a ser «directivo» en lo que me resta de vida. Ya lo he sido todo y he oído de todo. Ya me enteré de que un dirigente es un señor que hace mal lo que hace y lo que no hace.

Y yo ya tengo derecho a insultar a los otros. Así que a mí, no.

Miren ustedes si los muebles artísticos de los Hermanos Santa Cruz son famosos (no hay más que verlos en su exhibición de Galiano entre San Rafael y San José) que hasta Estrellita Castro los cantaba en una copla andaluza que decía: «Ay Santa Cruz, Santa Cruz...; maravilla de muebles...»

Allí he visto yo una coqueta que era una preciosidad: rubia.

Los Alcaldes orientales andan por esas oficinas públicas dando carreras a ver si consiguen que se atiendan las demandas de aquella apartada región, tan rica y tan desatendida. Y después de ver al Presidente fueron a saludar al Coronel Batista que les ofreció un ponche de honor y algo de champán.

Cosa que nos parece muy bien que, después de tantas carreras, se les diera siquiera una copa. Otros dan las carreras en bicicleta, que es más cómodo y se la obsequian.

«El rostro es el espejo del alma», y el sombrero es el marco del rostro. Así que toda mujer que se precie de alma sensible, debe cuidar su sombrero y llevarlo elegante. Para eso tiene Mariano Ferrero en la sucursal de San Miguel 29 B., casi esquina a Aguila, toda clase de pieles finas y de adornos para el sombrero femenino, marco del rostro, espejo del alma.

Nos dicen los periódicos, de una escuela que no tiene pupitres, pese al celo de la Secretaría de Educación, y rogamos al joven Secretario Sirgo que haga mandar los pupitres inmediatamente a todos los maestros que los pidan, porque no es cosa de volver a aquellos tiempos en que los chicos utilizaban cajas de bacalao, pero sin bacalao, que era lo peor, lo cuál nos dió muy mala espina.

Una mujer «bien» debe estar bien de pies a cabeza; y sobre todo, de pies. Pues cuando una mujer no anda bien de los pies, anda de cabeza, lo cuál es una postura difícil e incómoda. Y para andar bien de los pies, no hay más que los zapatos lindos y cómodos de «La Casa Grande» en San Rafael y Amistad porque tienen soporte Patente 9263, el único auténtico. Y a sus pies, señora.

Entre los acusados por rapto ayer, que fueron media docenita, cinco fueron condenados al clásico «uno, ocho, ventiuno» y el sexto, no; el sexto resultó absuelto porque era menor de edad, y es lo que diría el abogado para defenderlo, habida cuenta de que tanto ella, como él, no pasan de ser dos chicos o sea, dos menores: que entre dos menores no pudo ser rapto; sería un raptito nada más. Y por un raptito no van a tener al muchacho preso ventiún meses.

En estos días invernales, las familias que quieran pasar bien el rato deben dar fiestas a tono con la temperatura. Por ejemplo, chocolates bailables de «Armada», porque con el chocolate «Armada» se entra en calor, y con el baile se suda. Por cierto que en Manzanillo tomarán el «Armada» pero bailar, ¿cómo bailarán el son en Manzanillo, con este fresco, eh?

Los periódicos nos informan que la primera convención flotante de los farmacéuticos partirá de Nueva Inglaterra para la Habana en 1938, así que tendremos aquí una verdadera aglomeración de boticarios.

Por cierto que ya sé yo por qué ha de ser flotante esa convención farmacéutica... Porque los boticarios usan «botes».

El Gobernador de las Villas debe estar satisfecho por la acogida que la Prensa de Panamá dió al regalo que hizo al Presidente Panameño, de una artística caja de tabacos. Que desde luego, serían «Partagás» ¿Y nada más?, dirán ustedes. Sí señores, «Partagás» y nada más. Y seguramente «Londres Grandes» de «Partagás». Que «breva» ya la tiene buena el Presidente.

El nuevo «sweater» de «La Filosofía», o la colección de nuevos «sweaters» mejor dicho, han llamado la atención extraordinariamente. No hay más que ver el número de damas y damitas que los usan estos días fríos. Lo malo es que los usan para evitar el fresco y, como están tan bonitas con ellos, nunca les falta algún «fresco» al paso por la calle.

La vida nos ofrece, cada día, nuevas tragedias y ahora, que veo las actividades estudiantiles en pro de la amnistía para los delitos políticos y sociales» se me ocurre pensar en el drama interno que se le desarrollará al viejo catedrático que, delante de la linda estudiante, rubia y pizpireta, se vea obligado ¡a dar «calabazas» a una mujer bonita!

Vaya, hombre; parece que ahora va de veras y se llevará a cabo la fusión de las Corporaciones Económicas en una Confederación Nacional.

Sí, porque hasta ahora parecía imposible la unión, que hubiera sido el mejor negocio del Comercio.

Pero que no les vaya a pasar lo que a las hermanas siamesas; que de tanto como se unieron, ¡se pegaron!

Estas noches frías son deliciosas con una buena frazada y un rico colchón matrimonial de esos que vende «LA CASA FINE», bien en su Central de Monte 26, y requetebién en cualquiera de sus sucursales, Neptuno 117 por ejemplo. También hay colchonetas, cunas y colchones para niños. Claro que más baratos, porque de un colchón matrimonial pueden salir varios chicos.

Catorce años, ocho meses y un día cuesta a «El Pito» (que es un nombre, si no muy conocido, que a mí me suena) la venta de un «flus», que supongo yo que sería de invierno, porque «El Pito» se calentó y dió muerte a Andrés Sánchez. O sea que se calentó «El Pito» y dejó frío a su comprador.

Y es que hay prendas de vestir que salen carísimas.

En cambio, puede usted comprarse un traje para caballero, hecho o a la medida, por muy poco dinero y elegantemente cortado en «Havana Sport» que es la sastrería de Monte 71 frente a Amistad. Sí señor; un traje de rica tela muy barato y bien cortado. Y si quiere prueba, hágase el traje.

Porque eso del traje se lo prueban a usted en «Havana Sport».

Pues nada, que hacen falta «CARCAJADAS» para animar los negocios, y las mejores son las que nosotros damos. Con llamar por teléfono a esta Administración, tendrán ustedes la visita inmediata de Aristigueta, y a continuación las «CARCAJADAS». Pero conste que no las damos «graciosamente», aunque parezca que sí. Porque eso, la verdad, tendría muy poca gracia.

JOTA ARIS.

## Seis años pide el Fiscal para el que hirió a un hombre

Solicitan pena de más de un año para un chofer homicida. Igual pena para otro acusado

El Fiscal de la Audiencia ha interesado la pena de seis años de prisión correccional para José René Orta García, por lesiones graves. Lo hace consistir en que dicho procesado, disgustado con Paulino Hernández, por estimar que éste era el culpable de que no le hubieran admitido en la Asociación de Chauffeurs de Turismo, al verlo en el Parque Central, el día 17 de agosto de este año, cuando conversaba con otra persona, lo agredió con un cuchillo de punta, causándole una grave herida en el brazo izquierdo, produciéndole la limitación de los movimientos de flexión de los dedos pulgar e índice de dicha mano.

Por delito de imprudencia, que de mediar malicia constituiría uno de homicidio, el Fiscal ha pedido un año, ocho meses y 21 días, para el procesado Bernardo Scull Herrera; manejando un ómnibus de la Cooperativa de Omnibus Aliados, en el término de San Nicolás de Güines, chocó con un automóvil de la propiedad de Casimiro Hernández González, y produjo la muerte a Armando Fernández Jorrín. La responsabilidad civil a favor de los herederos de la víctima la fija en $5,000, de la que hace responsable, subsidiariamente, a la empresa Omnibus Aliados.

—Un año, ocho meses y veinte y un días pide para Gonzalo Valdés Camero por lesiones graves; sostuvo una acalorada discusión con Wifredo Arocha Llanas, en una barbería de Belascoaín número 31, que degeneró en riña en el curso de la cual el procesado, con una navaja barbera, causó a Arocha una grave herida que tardó en sanar treinta y un días.

—Cuatro meses de arresto mayor y $500 de multa, para Miguel de Armas Sariego, e igual pena para Daniel Abreu Carricarte, Oscar Yera Olano y Jesús Yera Olano, que son acusados de traficantes de drogas heroicas.

—Y por delito de rapto, la pena de un año, ocho meses y veintiún días para Alejandro Rodríguez González, Mariano Linares, Gallardo y Leonardo Brito Flores.

**FALLECIO EN CAYO HUESO, EL EX-CONSUL CUBANO DOMINGO JOSE MILORD**

CAYO HUESO, Florida, Noviembre 23. (AP).—Domingo José Milord, ex-Cónsul de Cuba en Miami, Savannah y Cayo Hueso, falleció hoy a los 68 años de edad.

Milord se retiró del servicio consular hace varios años después de haber pertenecido al mismo durante más de veinte años.

Los funerales se efectuarán mañana, miércoles.

**Esos ligeros trastornos de sus vías urinarias son anuncio de futuras complicaciones, pero...**

**¡AUN ES TIEMPO...!**

Aproveche el aviso y evite males mayores empleando las tabletas de

**HELMITOL**

**el mejor Antiséptico o desinfectante urinario**

Y tenga presente que es mejor ver a su médico si los trastornos ya lo requieren.

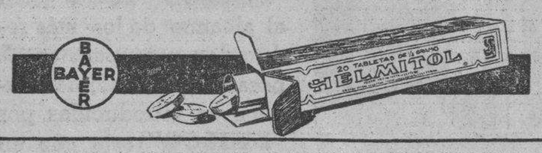



## Absuelto libremente un motorista al que se acusaba de lesiones al comerciante habanero G. Barrios

En el mismo asunto ha sido condenado el chuaffeur que llevaba al citado señor. Resuelto un interesante caso de divorcio. Absoluciones en causas por falsedad y estafa

La Sala Tercera de lo Criminal de la Audiencia ha absuelto libremente del delito de lesiones graves causadas a José García Barros, comerciante de esta plaza, al motorista de la Havana Electric Railway Company, Francisco Escarrá Lagrange, absolviendo, también libremente, a la expresada empresa, que estaba señalada como tercero civilmente responsable, siendo defendido dicho procesado y la citada entidad, por el doctor Mario de J. Angulo.

Y ha condenado, en la misma causa, por dichas lesiones, al chofer Cándido Alba Martínez, al que impone tres meses de arresto mayor e indemnización de $480.00 a favor de García Barros, que estuvo 240 días impedido para dedicarse a sus habituales ocupaciones. Fungió de acusador particular el doctor Carmelo Urquiaga, siendo procurador el señor José M. Rodríguez Torralbas. Proclama la Sala que dicho motorista Escarrá no fué en modo alguno responsable de dichas lesiones, siéndolo solamente el referido chofer.

**Absueltos varios acusados de los delitos de falsedad y estafa**

La Sala Segunda de lo Criminal de la Audiencia ha absuelto de los delitos de falsedad y estafa a los acusados Gerardo Moré Marruz, Marcial Pazos Rúa, Francisco González Valera, Pablo Perea Guerra, Serafín Pérez Oliva y Cándido Hernández Olivera, los que fueron defendidos por los doctores Gerardo Moré Marruz, que lo hizo a sí mismo, José Ramón Cruells, Enrique Rodríguez Narezo y Rubén Moré, defendiendo dichos doctores Cruells y Rodríguez Narezo a los expresados Pazos y Perea y González Hernández, habiendo demostrado dichos letrados la no participación de sus defendidos en los hechos objeto del proceso.

**Licencias concedidas a dos auxiliares del Poder Judicial**

La Sala de Gobierno del Tribunal Supremo ha concedido licencia de veinte días, por enfermedad, a la señora Mercedes Díaz Albertini Fumagalli de Trelles, auxiliar de la Secretaría de la Sala de lo Contencioso-Administrativo y de Leyes Especiales de ese Tribunal; y la Sala de Gobierno de la Audiencia otra licencia de treinta días, con carácter extraordinario, por enfermedad, a la señorita Virginia Sanguily Fernández, auxiliar de la Secretaría de Gobierno de la Audiencia.

**Recurso en favor de un condenado a seis años por asalto y robo**

El doctor Ignacio de Cárdenas Soto ha establecido ante la Sala Tercera de lo Criminal de la Audiencia, recurso de casación por infracción de ley en favor de su cliente Francisco Hernández, condenado a la pena de seis años y un día de presidio mayor, por delito de asalto y robo en el Vedado el 5 de abril del presente año. Interesa el doctor de Cárdenas que se aprecie en favor de su cliente la eximente absoluta de locura, que no estimó el tribunal sentenciador.

**Resuelto interesante caso de divorcio**

Una interesante sentencia ha sido dictada por la Sala Primera de lo Civil de la Audiencia, acerca de la patria potestad de los menores hijos en un caso de divorcio. Se declara con lugar el recurso interpuesto por el doctor Israel Camus, a nombre del señor José Manuel Lamas y Bestard, contra sentencia del Juez de Primera Instancia del Norte, en los autos del juicio seguido en divorcio, por mutuo disenso, entre el recurrente y su esposa, señora Amelia García Barredo. En consecuencia se revoca la sentencia apelada y se ordena que las hijas del matrimonio ya disuelto, Ofelia, Francisca y Elvida Matilde, pasen al cuidado de su padre, el actor Lamas Bestard, cesando el que la madre venía ejerciendo a todos los efectos de la patria potestad, debiendo ser entregadas las menores a su citado padre en cuanto sea firme el fallo y se declara extinguida la pensión de $40.00 que venía recibiendo la madre para atender al cuidado de las hijas.

**Resignado Arístides Hernández registrador de la Propiedad, interino**

Ha sido designado el doctor Arístides Hernández, registrador de la Propiedad, interino, del Registro número 5 de la Habana, en su carácter de miembro del cuerpo de aspirantes.

El doctor Eugenio Sánchez de Fuentes y Peláez, venía desempeñando el cargo hasta que fué jubilado.

## EN MAGNA ASAMBLEA PROXIMA SERA ABORDADO EL ALZA DE PRECIO DE LOS ARTICULOS

El Secretario de Comercio firmó la resolución señalando la fecha para su celebración: el quince de Diciembre. Se sigue informando sobre el costo de la gasolina en la Isla

El Secretario de Comercio, señor Raul Zárraga, dictó las órdenes oportunas para que se proceda a convocar el día 15 de diciembre entrante, a todos los delegados de la Junta Nacional de Comercio a fin de celebrar una magna asamblea en la cual se tratará ampliamente sobre el alza experimentada en los precios de los artículos de primera necesidad.

La Asamblea se efectuará en los salones de la Asociación de Ferreteros, situada en Cerro 547, habiéndose elegido ese local como medio de evitar toda posible influencia en el ánimo de los señores Delegados que asisten, atendiendo al hecho de que, dada la índole de los intereses que representa ese organismo, no están comprendidos dentro de los llamados artículos de primera necesidad.

Según hemos publicado en otras ocasiones, en esa asamblea se sugerirán las medidas que a juicio de la Junta Nacional de Comercio, deben ser adoptadas como medio de regular estos problemas, y especialmente para evitar que la especulación y la confabulación en general eleven los precios a límites que causen nuevos perjuicios a las clases pobres del país, garantizando una situación normal para el desenvolvimiento lógico de las clases comerciales e industriales.

**Pospuesta para mañana la reunión del Comité Ejecutivo de la Junta Nacional de Comercio**

La sesión que estaba convocada para hoy, de la Comisión Ejecutiva de la Junta Nacional de Comercio, ha sido pospuesta para mañana, viernes veintiséis, a las cuatro de la tarde, en el local de la Dirección de Comercio.

Telegráficamente se les ha comunicado a todos los miembros del Comité Ejecutivo esta suspensión.

**Noticias breves de Comercio**

Según los informes suministrados por el Director General de Aduanas, el total de la recaudación durante el mes de septiembre, en toda la República, fué de $3,664,003.52.

La Aduana que mayor ingreso registró fué la de la Habana, que recaudó $3,016,725.82, siguiéndole la de Santiago de Cuba y la de Cienfuegos, la primera de las cuales recaudó $214,448,41 y la segunda recaudó $109,724.68, y la Aduana que menos ingreso tuvo fué la de Trinidad, pues sólo recaudó $107,89.

—Por el Secretario del Colegio de Abogados de Guanabacoa, a nombre de la Asociación de Propietarios, Comerciantes y Detallistas, se ha denunciado a la Secretaría de Comercio que en aquella localidad existen numerosos comercios clandestinos, ordenándose, en seguida, por la Dirección de la Inspección General, las investigaciones pertinentes.

—Queriendo ejercer la profesión de Corredor Notario Comercial, el señor Américo Reyes Lora, con residencia en Bayamo, Oriente, ha dirigido un escrito al Director de Comercio de la Secretaría de Comercio, interesando de ser posible, que por el Departamento se le faciliten los informes necesarios relativos a los requisitos que él tiene que cumplir al fin perseguido.

—Por haberlo así interesado, la Secretaría de Comercio sigue recibiendo los informes de los Alcaldes Municipales del interior de la República sobre el precio a que se vende el galón de gasolina en sus respectivos términos.

En Nueva Gerona, Isla de Pinos, según comunica el Alcalde de aquel, existen cuatro expendios de gasolina, detallándose al público el galón de ese carburante a base de 35 centavos; en Arcos de Canasí no existe establecida ninguna casa que se dedique a la venta de gasolina; en Aguacate hay dos expendios, vendiéndose la gasolina a 29 centavos el galón; en Consolación del Sur se dedican a ese negocio siete casas comerciales, y el galón de dicho combustible lo detallan a 32 centavos; en Aguada de Pasajeros, según comunicación del Alcalde Municipal, existen dos expendios de gasolina, pero no especifica a qué precio se vende y hay allí cuatro casas dedicadas a ese negocio.


## ANUNCIO DE SUBASTA

**UNIVERSIDAD DE LA HABANA**

**NEGOCIADO DE PROYECTOS Y OBRAS**

Hasta las 11 a. m., del día 27 de Noviembre de 1937, en que serán abiertos los sobres, se recibirán en la Contaduría de la Universidad de la Habana, proposiciones en pliegos cerrados para las obras de pinturas de agua y aceite a las fachadas y patio interior del edificio de la Escuela de Ingenieros y Arquitectos de este centro.

En las Oficinas del Negociado de Proyectos y Obras, Edificio de la Escuela de Ingenieros, se suministrarán pliegos, planos e informes.

Por la Comisión de Subastas

**Roberto LATOUR, C. P.**

Contador-Interventor


## Será estimulada la exportación de las carnes y el queso

Estudia el Jefe de Sanidad la manera de terminar con el clandestinaje comercial

El Secretario de Sanidad y Beneficencia continúa celebrando cambios de impresiones con los jefes de departamentos, en relación con las denuncias que recibe de vecinos, profesionales y comerciantes, sobre la venta de carne de matanza clandestina en esta capital. Con tal motivo se estudian las medidas tendientes a evitar el contrabando, haciéndose cumplir, se nos dice, el vigente Reglamento Nacional de Carnes y Derivados.

Igualmente se tiene el propósito por el Jefe de la Sanidad el estimular las exportaciones de carnes de res, no sólo por el puerto de La Habana, si no también por los del interior de la República, pues, como es sabido, mayores ventajas obtendría el ganadero de Camagüey y de Oriente en exportar su producto por aquellos puertos que trayéndolos a la capital con dicho objeto.

Al doctor Zamora guía también el deseo de proteger las exportaciones de mantequillas, quesos, etc.

**La iluminación de las ciudades**

En la República de Portugal ha quedado constituída una comisión denominada Luminotécnica Portuguesa, integrada por ingenieros, médicos y representantes de las compañías de alumbrado público y privado, que tendrá a su cargo la adopción de las medidas tendientes a garantizar la iluminación de las ciudades y casas de acuerdo con las necesidades de la visión humana, preservando la vista de los individuos que sufren trastornos debido a la deficiente iluminación.


## SI UD. QUIERE PURGARSE SUAVEMENTE

Nunca exponga su aparato digestivo al efecto contraproducente de purgantes muy violentos que hacen efecto rápido y excesivo, debilitando profundamente sus órganos digestivos.

Siga el consejo de los médicos. Púrguese suavemente con Leche de Magnesia de Phillips.

Los médicos consideran la Leche de Magnesia de Phillips como el más suave, eficaz y seguro regularizador del aparato digestivo.

La Leche de Magnesia de Phillips elimina directamente las verdaderas causas de los trastornos del aparato digestivo, con su comprobada triple acción:

1—Alcaliza el contenido del estómago, neutralizando el exceso de acidez.

2—Limpia suavemente el delicado tubo intestinal.

3—Tonifica todo el aparato digestivo.

Es igualmente beneficiosa la Leche de Magnesia de Phillips para todas las etapas de la vida—desde la más tierna infancia hasta la edad más avanzada.

Pero, al comprar este producto, asegúrese Ud. de que obtiene la verdadera y legítima Leche de Magnesia de Phillips. Fíjese que el nombre "Phillips" esté estampado claramente en la etiqueta.

Ahora también Ud. puede obtener la Leche de Magnesia de Phillips en forma de tabletas, bajo el nombre de "Milma"—en cajitas de 30 tabletas. Cada tableta equivale a una cucharadita de Leche de Magnesia de Phillips.

M.E.C.D. 2016

# La Gran Señora

MURALLA Y COMPOSTELA

¡Hoy Gran Liquidación!

NUEVAS MUESTRAS DE ZAPATOS EN TODOS COLORES Y NEGROS, A PRECIOS MUY BARATOS. DESDE $1.50 A $2.50. NO SE OLVIDE QUE AQUI ENCUENTRA PRECIO Y CALIDAD, TODO DE GARANTIA.


## Sitúan los fondos para pagar a los empleados públicos

En un escrito presentado al Secretario de Hacienda se ha solicitado por la presidenta de la Liga Antileprosa de Cuba, señora Florinda Navarro de Borrell, se le conceda prórroga de la rifa benéfica que tenía señalada para el último sorteo del mes actual, y que piensa aplazar hasta el de la última semana del mes de julio del entrante año.

Explica la señora Navaro de Borrell que a pesar de las gestiones que se han venido haciendo para colocar esas papeletas, hasta la fecha solamente se han vendido seiscientas de las veinte y cinco mil expedidas, que al precio de cuarenta centavos no cubren ni una cuarta parte del valor del automóvil rifado, cuyo valor es de mil doscientos pesos.

Se lamenta en su escrito del abandono en que se halla la Liga que preside, a pesar de la labor de higiene social que persigue, citando casos de obras realizadas, en que ha tenido que recabar el concurso de la Secretaría de Sanidad y Beneficencia.

**A los Veteranos**

Los pensionados que cobran en el Consejo Nacional de la calle de Zulueta, deberán a partir de este mes, hacerlo en locales distintos los varones de las mujeres, pues según informa el Pagador Central se han habilitado dos locales separados a ese objeto, para brindarles las mayores facilidades a ambas clases.

**Situaciones de fondos**

Según informa la Dirección de Contabilidad han sido ya verificadas las situaciones de fondos que se relacionan, para pago de haberes del presente mes.

Audiencia y Juzgados de Oriente; Escuela de Comercio de P. del Río; Instituto de Santa Clara; de Pinar del Río; Superintendencia de Pinar del Río; Jefatura de Obras Públicas de la Habana y Jornaleros de la misma Secretaría.

**Crédito para una carretera**

Ayer mañana estuvo en la Secretaría de Hacienda, dirigiéndose a la Dirección de Contabilidad, donde visitó al señor Beruff, el Dr Germán Wolter del Río, exmiembro de la Comisión de Bonos de la Deuda de O. P.

Según dijo el Dr Wolter había acudido a la Hacienda a interesarse por la situación de fondos de un crédito para la construcción de la carretera de Mayajigua a Remedios.

**CONSEJO NACIONAL DE VETERANOS**

**Convocatoria**

A los delegados, suplentes y miembros de la Asamblea Nacional de la Asociación Nacional de Veteranos de la Independencia.

Se reitera la citación hecha oportunamente para el próximo viernes, día 26.

La sesión ordinaria del Consejo se celebrará a las dos de la tarde y la extraordinaria de la Asamblea Suprema, a las cuatro, En esta última se tratará exclusivamente la iniciativa del Consejo Territorial de Oriente sobre las pensiones.

Habana, 22 de noviembre de 1937.

**Coronel Guillermo Schweyer,**
Presidente; **Capitán Ramiro R. Tamayo,** Secretario.

# CRONICA HABANERA

## EN EL AUDITORIUM

EL RECITAL DE ITURBI.—De gala estuvo ayer tarde el hermoso teatro «Auditorium», con motivo del recital que ofreció a los socios de Pro-Arte Musical el gran pianista español José Iturbi.

Esplendorosa se veía aquella linda sala, invadida por damas y caballeros en gran número.

Por su arte incomparable, por su magnífica ejecución Iturbi recibió, al final de cada obra, un mundo de aplausos.

Entre la concurrencia pudimos anotar algunos nombres.

Monona Montes de Laredo Bru, la gentilísima esposa del presidente de la República.

María Jaén de Zayas.

Marcela Cleard de Barnet.

Isabel Hernández de Despradel, esposa del ministro de Santo Domingo, y la señora del ministro de Alemania, Mme. Voelckers.

La Marquesa de Alta Gracia.

Laura Rayneri de Alonso, presidenta de la Sociedad Pro-Arte Musical, con un grupo de la directiva, entre las que figuraba Lizzie Morales de Batet, Conchita Ribas de Chibás, María Gastón viuda de Ortiz y Margarita Rayneri viuda de García Vélez.

Lolita Rams viuda de Gaye.

Nena Velasco de González Gordón.

Carmita Reyna de Martínez, Lolita Ajuria, Henriette Le Mat de Labarrere, Margot Veulens de Freyre, Marlita Machín de Luttich, Carlota Ponce de León viuda de Zaldo, Serafina Rodríguez de Rosado, Emma Sabourín de Quílez, Mercedes Sagarra viuda de Soto y su hija Isabel Mercedes Soto de Everts.

Guillermina García Montes de Gómez Waddington, Cuquita Martínez de Belt y Olga Tompson de Suero.

Engracia Heydrich de Lliteras.

Manina Morales de Galán, Blanca Rosa de la Torre de Rosales, Margot de Cárdenas de Montes, Silvia Laredo de Martínez Aparicio, Carmela Berenguer viuda de Abascal, Ana Celia Andreu, Teresita Spencer viuda de García Longoria, María Muñoz de Quevedo.

Caridad Rosales de Alzugaray.

Piedad Zamora de Cárdenas, Emelina Cabañas viuda de Mederos, Liliam Mederos de Baralt, Hilda Fehrmann, Aurora Quesada de Masnata, Carlota Ponce de León viuda de Zaldo, Rita Agostini de Samson.

Dulce María Bryon de Roselló.

Lolita Morera de García Alonso.

Teté Angulo de García Montes, Alice Steinhart de la Llama, Tina Hidalgo Gato de Solís, Hortensia Martel de Berndes, Evelia González de Rosende Roca, Beatriz Castro de Navarrete, Hortensia Moeller de Soto.

Bebita Díaz Bridgman de Rivero.

Serafina de Cárdenas de Antiga, Hortensia Benítez de Skirving, María Antonia Fuertes, María Albarrán de Fresno, Margarita Adot de Hidalgo Gato, Cuca Blanco viuda de Laurrieta, Carmelina Laurrieta de Fondon, Ofelia Veulens de Alvarez.

Herminita Gómez Colón de Pereira.

Rita María Gómez Colón de Colli.

Sofía Arenal de Cárdenas, Nena Zayas viuda de Bonnet, Nena Valle de Palicio, Esperanza Solís de Aguiar.

Mrs. Stewart.

Mrs. Marine.

Señoritas:

Helena Maciá, Enriquetica Gómez Waddington, Celia Rosa Morales, Mercy y Graciella Gastón, Margarita Azcárate, María Luisa Ortiz.

María Antonia Morales.

Bebita Lasa.

Ada y Graciella de Blanck, Noemí Booth, Corita Sánchez Agramonte, Oria Albarrán, Beatriz Navarrete, Monadita Berndes, Serafina Sorzano, Tilly Ponce de León, Mirian y Ana María Pedro, Caridad Almeyda, María Antonia González Mora, Minín Abello, María Julia Casanova.

Leopoldina de la Campa.

Lydia y Celita Rayneri.

Margot Blanco, María de León, Carlota Young, Gilda Gonce, Rosario López Lemon, Margot, Graciella y Panchita Lozano, Alicia Solís, Mina Errasti, Teresa Pujals, Julia Costales.

Olga Quílez.

Emmita Arocha.

Y Carmen de Posada.

EL DOCTOR DIAZ HORTA.—El domingo, en el vapor de la Florida, regresó de su viaje de estudios y recreo a los Estados Unidos el doctor Gustavo Díaz Horta, el conocido profesional.

El doctor Díaz Horta viene muy complacido de su viaje.

Nuestra bienvenida.

EN EL CINE TRIANON.—Ayer se estrenó en «Trianón», el siempre elegante cine del Vedado, la preciosa producción titulada «Los candelabros del Emperador», cuyo magnífico argumento interesó vivamente a los espectadores.

En la interpretación de este film obtiene nuevos laureles la encantadora Louise Rainer con el concurso de William Powell, Robert Young, Maureen O-Sullivan y Frank Morgan.

Se completó el programa con la simpatiquísima cinta «El niño del cuento», por Patsy Kelly, Robert Armstrong y Don Alvarado.

Hoy se repite de nuevo este programa.

Entre las señoras que asistieron ayer, se encontraban las siguientes:

María Vivanco viuda de Gómez Mena, María Reboul viuda de Zorrilla, Patrocinio García viuda de Calderón, Caridad Salas de Marimón, Josefina Vila de Sola, Mercedes Ponce de León de Machado.

Madame Grimm-Provence, esposa del Ataché de la Legación de Francia.

María Albarrán de Presno.

Julia Bolado de Entrialgo, Nena Bolado de Greña, Sofía Zorrilla de Juliá, Esther Menocal de Balsinde, Piedad Sánchez de Pedro, Cristina Plasencia de Rodríguez Lamult.

Isabel del Barrio de Llansó.

Mercedes S. de Galainena, Emelina Aguirre de Mejer, Graziella Carrerá de Sedano, Isabel Echemendía viuda de Pérez, Lila Lavastida de Montero, Elvirita Obregón de la Cruz, Altomira Mozetti de Solís Mendieta, María Antonia López de Moreno, Estela Riva de Blanck.

Mercy del Monte de Maciá.

Mary Ferrada de García Entrialgo.

Evangelina de la Vega de Céspedes, Graziella Valdespino de la Guardia, Margarita Villa-Urrutia de Fernández Ruenes, Regla Sueiras de Recio, Conchita Montoto de Cerra.

Nena Aguilera de Estévez.

Margarita Crespo de González del Real, Leonor Barraqué, Evelyn Salazar de Mendoza, Marta Heydrich de Guastella, Carmen Teresa Santos de Muñoz, María Sánchez de Sabi, Aurora Martínez de Montalvo, Lolita de la Barrera de Botet, Alicia Foyo de Aguilera.

Carmita Mendieta de García Vélez.

Josefina Menocal de González Ochandarena, Margarita Vadía de Carbonell, Betty Paz de Posada, Margarita Lezama de Ortega, Gloria Montoto, María Antonia Alvarez de Florit, Loreto Donbécquer de Molina, Matilde Donbécquer de Pérez, Nice Soto de Méndez Plasencia.

Fefita de Sola de Agüero.

Luly Bustillo de Armstrong, Carmen Soto Navarro de Sánchez, Silvia Dumañona de Morales, Patria Pina, Alicia Miranda, Carmela Suárez de Mestre.

Rosita Fabar de Rodríguez Peón.

Divina de Córdoba de Estéfani, Josefina Florit de Rivas Vázquez, Turselina Mañas de Martínez, Esther Espinosa viuda de Enríquez, Lucrecia Fáez de Amenábar, Hilda Santana de Possino, Angelina Martínez de Santana.

Charito Ortiz de Olazábal.

Hortensia Tarafa de Rodríguez.

Raquel Rigol de Galbis, Pastora García de Tolón, María Antonia Meso de Ruiz, Rosita Montes de Oca de Ruiz.

Señoritas:

Carmen, Rosita y Margarita Montero Madrazo, hijas del Encargado de Negocios de España.

Rosita Párraga.

Lupe Zúñiga, Gloria Barrios, Julita y Nena Greña, Mercy Gastón, Fina Fernández Morell, Carmelina Muñoz, Lidia Fuentes, Conchita Espinosa.

Esther de la Portilla.

Rosina Guastella.

Consuelito Finlay, Lourdes Hurtado de Mendoza, Vi Aldecoa, Marta Frayde, Nena Cruz, Sara Fernández Pino, Margarita de la Guardia.

Isabel y Georgina Pérez Echemendía.

Dulce y Leonor Lezama, Mercedes Arrinda, Lilita Montero, Berta Albarrán.

Y Cecilita de la Torriente.

---

EN SUS DIAS.—Celebra hoy su santo y cumpleaños la encantadora señora Elsie Márquez, la que con tal motivo se verá muy congratulada.

Tenga un día feliz.

---

FIESTA DE NIÑOS—Cecilita Goytisolo y Recio, la linda hijita de los distinguidos esposos Agustín Goytisolo y Lolita Recio, celebró su santo el lunes último con una fiesta.

Fiesta de alegría extraordinaria que se llevó a cabo en la residencia de sus padres en el Vedado.

En medio de la algarada consiguiente se rompió una preciosa piñata cargada de dulces y confituras, siendo obsequiados los concurrentes con una rica merienda.

Alrededor de la monísima Cecilita se reunían niñas tan encantadoras como Lourdes Aspuru, Pura López Nazábal, María Teresa y Rosita Casuso, Lourdes Sosa, Ketty Texidor, Teresita Fernández Torriente, Margarita Barillas, María del Carmen Areces, Margarita Rojas, Bebita Gamba, Lourdes Hernández Miyares, Marta Corrales, Nemesita y Lourdes Ramírez, Margarita y Mimí Oteiza, Graciella González, Margarita Torriente, Graciella, Olguita y Margarita Gutiérrez, Patricia de la Torriente, Chuchú Anduxy Mari Lou y Elena Baguer.

Entre los niños se hallaban Papín Cuervo Rubio, Gonzalito Andux, Ramoncito Gómez, Eduardo y Rogerio Zayas Bazán, Manolito Ortega, Frank y Miguelito Baguer, Ricardito Ramírez, y Jorge Palacios.

---

RIO CRISTAL.—Día de moda, de gran concurrencia será el de hoy con motivo de ser jueves, en Río Cristal, el simpático y elegante lugar.

A la hora del almuerzo se darán allí cita numerosísimos parties de los mejores elementos de esta sociedad, que han hecho de él su sitio predilecto, tanto para tomar el lunch como el cocktail.

De cuantas personas allí se congreguen, daremos amplia reseña.

**Luis de POSADA**

## Apareció muerto un indigente en su humilde casa

### Los festejos en honor de la Purísima se celebrarán el 11 y 12 en vez del 24 y 25

MARIANAO, noviembre 24. DIARIO, Habana.—En la tarde de ayer el teniente Andrés Amoedo, de la Sub-Estación de Almendares, recibió un telefonema donde le comunicaban que en un bohío de yaguas próximo a la Quinta Avenida y el Puente de Pote, se notaba mal olor y que en dicho lugar residía, sin familia, un indigente. Constituído allí se encontró el cadáver del desconocido en completo estado de putrefacción.

Del caso se le dió cuenta al Juez de Instrucción.

**Los rotarios y el fusilamiento de los Estudiantes**

El Club Rotario local, bajo la presidencia del doctor J. M. Gutiérrez, del secretario Sánchez Monte y del sargento de armas doctor M. Ojils, dedicó su última sesión a recordar el fusilamiento de los estudiantes del 1871. Al acto asistieron el director del Comité Universitario 27 de Noviembre, Camilo Garcia, Isaac Casariego, M. de Cárdenas y otros. Hicieron uso de la palabra el presidente rotario G. Sierra, Pazo Guerra, Calves y Reinaldo, quien expuso los detalles culminantes de la fecha. También se solicitó la adhesión del Rotary Club para pedir la amnistía de los presos políticos y sociales.

**Festejos en honor de La Purísima**

Los festejos en honor de La Purísima se han de celebrar en El Cano los días 11 y 12 del entrante mes en vez del 24 y 25 como se había anunciado.

**De la Cruz Roja de Marianao**

El Presidente del Comité de la Cruz Roja de Marianao ha enviado una comunicación a esta corresponsalía dando las gracias por la cooperación que ha venido prestando DIARIO DE LA MARINA en favor de la cocina económica para los pobres del Término.

**Numerosos embargos a morosos**

Por el Departamento de Apremios del Municipio se han embargado más de doscientas propiedades en el Término.

**Se inaugurará el alumbrado del Puente de la Lisa**

El señor Constantino Rey nos comunica que el próximo domingo serán inauguradas las obras de embellecimiento que por cuenta del municipio se han verificado en el Puente de la Lisa.

**Resuelto el problema de las cuadras cubanas**

Con mucho regocijo se comenta en Marianao la solución dada al problema de los caballos de carreras de dueños cubanos pobres, los que ya no serán sacados del Hipódromo. Muchos consideran esta medida humanitaria un triunfo de los periodistas hípicos Guillermo Ruiz y La Suaiee y del teniente Santos Rivero.

**A. Martínez**, corresponsal.

**MALTRATO DE OBRAS**

Lorenzo Vizcaíno Iglesias, de 18 años, empleado del cine sita en Acosta y Compostela, fué asistido en el Primer Centro de Socorro de lesiones leves, que sufrió en dicho espectáculo, al ser maltratado de obras por Blas Abascal Rodríguez, de Prado 101, molesto porque le llamó la atención por pasearse por el interior de los pasillos molestando a los espectadores.


"EL QUE DA PRONTO, DA DOS VECES"

Es un refrán antiguo, verdadero y lindo. Lindo aún más poniéndolo en práctica. Podemos aplicar esta gran verdad al «QUADRONAL» que es auxilio rápido y seguro en un caso cuando hay un DOLOR cualquiera, porque QUADRONAL alivia y quita en pocos instantes un dolor de cabeza, jaqueca, neuralgia o un dolor rebelde de muelas, de oídos o de la garganta. Para los que padecen de dolores y molestias de origen reumático, no hay nada mejor que una o dos tabletas de QUADRONAL, que es un producto superior alemán y del todo inofensivo. Su médico lo conoce y su farmacéutico lo tiene en frascos de 10 y de 20 tabletas; se vende también en sobres morados con una tableta.

EN CASO DE INSOMNIO TOME QUADRO-NOX



MUEBLES

FINOS Y MODESTOS
RADIOS, MODELOS 1938
REFRIGERADORES
NO PAGUE LUJO

Al contado y a plazos cómodos

COMPRAMOS Y CAMBIAMOS SUS MUEBLES USADOS

EL FENIX

GRANDES REBAJAS Y MUEBLES MUY LINDOS, VISITE ESTA CASA, VISTA HACE FE.

U-1360

PICOS, CARBALLIDO Y CO. NEPTUNO Y SOLEDAD



Radio Emerson

Dos Reyes

CAMARA TONAL MILAGROSA EMERSON — PUREZA DE SONIDO – CALIDAD DE TONO

Modelo A C - 149
$30.00
Superheterodine de 5 tubos
Onda larga y Policía

Modelo A D - 108
$30.00
Superheterodine de 5 tubos
Onda larga y Policía

R. Carreras y Cía.
PRADO 115 -- HABANA



La Casa Life

La Mayor Colchonería de la República

COLCHON

CAMERO Flor-Seda 100 x 100
FORRADO EN DAMASCO a
$8.99

ALMOHADA

CAMERA Flor-Seda 100 x 100
FORRADA EN COTIN ADAMASCADO a
$1.00

SINTONICE C. M. B. L. 710 Kls. HORA «LIFE» 8 a 9 p. m.

DOS UNICAS TIENDAS

TTE. REY Y HABANA — A-6724

SAN RAFAEL Y RAYO — M-7063

(Marca registrada).

Sucursal en Santa Clara, Luis Estévez No. 20. Telf. 2345.

Distribuidor en Stgo. de Cuba, Almacenes «Cuba» Aguilera Alta 12.

SERVIMOS PEDIDOS AL INTERIOR, ESCRIBA AL APARTADO No. 1997. Habana.



Combata el Estreñimiento CON

FRUCTINES-VICHY

DELICIOSOS BOMBONES LAXANTES PURGANTES Y DEPURATIVOS

NI TOXICOS NI DRASTICOS NI IRRITANTES.



¿FLACA, DÉBIL, NERVIOSA, AGOTADA?

La Ciencia Aconseja Nutrir Las Glándulas Faltas de Yodo Para Ganar 2 Kilos en 1 Semana—Nuevas Fuerzas y Energías

¡SI ESTA PEQUEÑA GLÁNDULA QUE GOBIERNA SU PESO NO RECIBE LA RACIÓN NECESARIA DE YODO USTED PERMANECERÁ DÉBIL Y FLACA!

Como resultado de miles de experimentos de personas débiles, agotadas, nerviosas y flacas, la ciencia ahora atribuye a la falta de YODO EN LAS GLANDULAS el que usted sea pálida, achacosa y esté falta de peso. Cuando estas glándulas no funcionan debidamente, aunque se coma mucho, el alimento no aprovecha. No se convierte en carnes permanentes, fuerzas y energías.

La glándula más importante—la que actualmente gobierna el peso del cuerpo humano—necesita constantemente una ración determinada de YODO NATURAL DE ALIMENTOS (que no debe confundirse con los yoduros químicos que con frecuencia son tóxicos). El metabolismo, proceso biológico que convierte el alimento digerido en sangre roja y tejido muscular, sólo se puede controlar cuando el sistema recibe una cantidad adecuada de yodo.

Para obtener este valioso mineral en forma conveniente, concentrada y asimilable tome Kelpamalt—reconocido ahora como la fuente más rica del mundo en esta preciosa substancia. Kelpamalt contiene 1300 veces más YODO NATURAL DE ALIMENTOS que las ostras, anteriormente consideradas como la mejor fuente. 6 tabletas contienen más yodo que 220 kilos de espinacas ó 629 kilos de lechuga.

Pruebe Kelpamalt por una semana y note la diferencia. Vea los kilos de halagadoras carnes que llenarán feas cavidades. Inmediatamente usted obtiene un apetito espléndido, duerme toda la noche, se siente mejor, tiene más fuerzas y energías y gana por lo menos 2 kilos en una semana. 100 tabletas grandes, cada una 4 ó 5 veces más grandes que las tabletas ordinarias, cuestan apenas poco al día. Pruébelo hoy mismo. Se vende en las principales farmacias.

Tabletas Kelpamalt

Agentes exclusivos y Distribuidores
ADOLFO KATES E HIJO
Jústiz No. 1. Tels. A-8340 A-8370. Habana.



Dr. Bengué, 16, Rue Ballu, París

BAUME BENGUE

Curación radical de

GOTA-REUMATISMOS NEURALGIAS

De venta en todas las farmacias y droguerías.


M.E.C.D. 2016

## Hay que renovar la cartera del chófer antes de fin de año

### Nuevas medidas para lograr la identificación de los drivers en toda la Isla

El director general de la Cartera Dactilar del Chofer, ha enviado una tarjeta postal a cada uno de los poseedores de la mencionada Cartera, recordándoles que el día último del entrante mes de diciembre, vence el plazo legal de dichos documentos y que, por tanto, deben ser renovados o depositados.

También se ha dirigido al secretario de Sanidad y al alcalde de la Habana, interesando que cuando se expidan certificados médicos con carácter gratuito, la Jefatura local y los centros de socorro cuiden especialmente de llegar a la total identificación de la persona que lo solicita, para evitar que los obtengan con fines lucrativos e ilegales.

Igualmente se hará una estadística de índole interior del departamento, en la que aparecerán los nombres, dirección, antecedentes, etcetera, de las sesenta mil personas que poseen carteras. Con esa estadística se proponen los jefes del citado departamento tener un absoluto control de los choferes de la República.

Asimismo se estudia la forma de solucionar el problema creado por la queja de varios jueces correccionales, que dicen no poder celebrar los juicios contra los infractores de la Cartera, porque por el departamento Legal de Gobernación no se les envían los antecedentes que solicitan con relación a los acusados. Estas demoras que sufren los antecedentes que se solicitan, obedecen a que, en la rebaja de personal habida en dicho departamento, la parte legal de la Cartera quedó con escaso personal, motivo este que imposibilita enviar todas las relaciones solicitadas, por el número de las mismas, que es crecido.

Finalmente, se encuentran estudiando los jefes de la Cartera la confección de un nuevo tipo de la misma, que facilite en lo adelante su conservación, creyéndose sea adoptada el tipo número 2 de las que han sido presentadas.

**La queja de una señora**

La señora Carmen Palma Bello envió un escrito a la Secretaría de Gobernación quejándose de que el Municipio de Manzanillo no cumple con lo dispuesto en cuanto a repartición de becas para pobres. También expone la citada señora Palma que había solicitado una de esas becas, la cual le fué denegada.

**Sobre propiedades municipales**

Los alcaldes de Vueltas, Corralillo y Consolación del Norte, han enviado a la Secretaría del Interior una relación de las propiedades municipales de cada uno de sus respectivos municipios. Estos datos fueron solicitados por el secretario del ramo con el fin de confeccionar un censo de propiedades municipales, de conformidad con el artículo 70 de la Ley Orgánica de los Municipios.

## El Supremo acordó no señalar fianza a González Llerena

### Es acusado por los sucesos del Consejo Provincial. Hoy la vista a favor de Vázquez

La Sala de lo Criminal del Tribunal Supremo desestimó ayer la solicitud del doctor Gaspar García Varona para que se dispusiera la libertad con fianza del procesado José González Llerena, el cual se encuentra excluído de dicho beneficio, en el proceso por la muerte del señor Severiano Pulido, en el Consejo Provincial. La Sala dice en su resolución que no han variado las razones por las cuales se excluyó de toda fianza al procesado.

En contra de la mayoría emitieron voto particular los magistrados doctores Ricardo R. Duval y Pedro Cantero, los cuales estimaron que procedía la fijación de fianza al procesado para que goce de libertad provisional.

**La amnistía de Carlos Pérez Vázquez**

Será hoy ante la Sala de lo Criminal del Tribunal Supremo la vista del recurso establecido por el Procurador Estanislao Vega, a nombre del procesado Carlos Pérez Vázquez, en demanda de que se revoque la resolución de la Audiencia villareña que denegó los beneficios de la amnistía de 1o. de julio de este año, por delitos políticos y sociales, al citado Pérez Vázquez. Mantendrá la procedencia del recurso el doctor José Antonio Pascual Suárez y la combatirá el doctor Alvaro Zaldívar Cordero ex-magistrado del Tribunal Supremo. Pérez Vázquez extingue condena de catorce años, ocho meses y veintiún días de reclusión, por homicidio.

**Nuevo Secretario de Juzgado**

La Sala de Gobierno de la Audiencia, en sesión de ayer, designó al doctor Tomás Calderín Muñoz, actual oficial del Juzgado de Instrucción de la Sección Primera, para el cargo de secretario del mismo Juzgado, en vacante producida por la muerte del señor Antonio E. Ledo. El doctor Calderín presta servicios actualmente en el Juzgado especial que sirve el doctor Jesús Rodríguez Aragón, en el Tribunal Supremo.

**Con lugar un recurso**

La Sala de lo Criminal del Tribunal Supremo ha declarado con lugar el recurso de queja de Andrés Batista Acosta contra resolución de la Sala Primera de lo Criminal de la Audiencia habanera que desestimó su recurso de casación en causa por infracción del artículo 34 del decreto-ley 564 del pasado año. Por lo tanto el recurso deberá sustanciarse y resolverse conforme a Derecho.

## Notas de El Encanto

**LA CONFERENCIA DE HOY EN EL «LYCEUM»**

Esta tarde, a las 6, tendrá efecto en el Lyceum la séptima lección del curso sobre Historia Estética de la Música que viene dictando la competente profesora señora María Muñoz de Quevedo. La lección de hoy tratará sobre la música clásica y romántica para piano. Será ilustrada con discos.

El Encanto


# IMPORTANTE

**SECCION ECONOMICA DE VESTIDOS.**

El Encanto

Con los espléndidos surtidos de trajes de noche, de cocktail, de calle y de sport que EL ENCANTO presenta en la Sección Económica ——una tienda completa en sí misma—— demostramos una vez más que la elegancia es un lujo al alcance del bolsillo más modesto. Tan extraordinario es el éxito de esta Sección, que hemos tenido que ampliar considerablemente el local y aumentar decididamente los surtidos De este modo, las oportunidades se han multiplicado. Por eso su visita a EL ENCANTO no es completa si no echa una ojeada a la Sección Económica de Vestidos, donde ahora estamos exhibiendo verdaderas preciosidades.

## ABRIGOS.

DESDE **4.75**

Las colecciones de abrigos de la Sección Económica ofrecen a su buen gusto las más espléndidas oportunidades de selección. ¡Una extraordinaria variedad de estilos!

A: Elegante abrigo de lana de fantasía a listas en diferentes tonos, con la espalda forrada. Tallas: 14 al 18 —— **5.50**

B. Magnífico abrigo de paño en negro, carmelita, beige y prusia —— **8.25**

## Vestidos de Calle.

DESDE **3.25**

Los más variados estilos de trajes sastre, trajes de dos piezas y vestidos integran las colecciones de calle de la Sección Económica, tan visitada desde el inicio del invierno.

A. Vestido de dos piezas de fina lana gris con chalina de terciopelo rojo, cinturón de charol del mismo color y zipper en los bolsillos —— **8.25**

B. Elegante vestido de crepé de seda en colores enteros con letras bordadas sobre la tela, cinturón de charol y adornos de fantasía —— **6.25**

C. Original traje sastre de lana a listas o en colores enteros. Tallas: 14 al 20 —— **5.50**

## Vestidos de Noche.

DESDE **4.75**

En vestidos de noche, de cocktail y de comida, ofrece la Sección Económica oportunidades incomparables. Vestidos que una vez fuera de EL ENCANTO todo el mundo sabrá que son de EL ENCANTO, pero ante los cuales nadie sospechará que proceden de la Sección Económica. Tal es la excelencia de las telas y la elegancia de los estilos.

A. Vestido de noche de gran elegancia, con chaqueta separada, interpretado en moiré doble —— **9.50**

B. Vestido de noche, de tafetán de agua, estilo princesa, con una graciosa hilera de botones y un fino drapeado en las mangas —— **10.25**

C. Vestido de noche confeccionado en magnífico satín rojo, azul y negro con un clip de adorno. Chaqueta separada **10.25**


M.E.C.D. 2016

9A SECCION Z

TELEFONOS
Dirección . . . . M-2856
Jefe de Redacción M-1287
Sección de Sports M-7912

# DIARIO DE LA MARINA

TELEFONOS
Quejas . . . . . M-7911
A. Clasificados . . M-7915

9A SECCION Z

AÑO CV — ACOGIDO A LA FRANQUICIA POSTAL — LA HABANA, JUEVES, 25 DE NOVIEMBRE DE 1937 — EL PERIODICO MAS ANTIGUO DE CUBA — PAGINA TRECE

LA ACTUALIDAD

## EL OBRERO BAJO LOS ROJOS Y EL OBRERO BAJO EL GOBIERNO NACIONALISTA

Eran la redención y liberación del obrero, comprendida en lo que se llamaba «Justicia social», los fines primordiales del morxismo. Todos sus Congresos, todos sus programas, todos los discursos y peroratas de sus jefes, todas sus instituciones y asociaciones giraban en torno de esa idea central. Y, sin embargo, el marxismo ortodoxo, el de Marx y el de Lenin, no sólo ha subvertido los conceptos de bien y de mal, de lo moral y de lo inmoral, de lo veraz y lo mendaz, de la lealtad y la traición, de lo decoroso e indecoroso; no sólo ha erigido como sistema y como principio la destrucción, el desorden, el atropello y el terror, sino que ha llevado también al obrero a la ruina, a la perversión y al hambre.

Si entre los obreros de la España roja se pudiera hacer una encuesta franca sobre lo que han obtenido definitivamente con los del Frente Popular y sobre su actual situación, ¡cómo la mayoría de ellos habría de maldecir de sus jefes! Fueron éstos los que les inculcaron el odio, no sólo contra la burguesía, sino también contra gran parte de sus compañeros. Fueron ellos los que, empujándolos hacia la rebeldía, hacia las amañadas y sistemáticas maniobras de la huelga y de la perpetua agitación, los arrancaron del trabajo, del hogar y de la sociedad y los llevaron a angustia e inquitud inacabables, al desastre económico y ¡tantas veces! a las penalidades de la prisión y de la muerte.

Lejos de hacer los rojos una ley ni tomar una medida eficaz contra el paro forzoso en España, lo dulcificaron. Les peroran contra la explotación del capitalismo y los sometieron a otra más cruel, más desesperante y más inicua: la de los sindicatos marxistas, sin cuya autorización no podrían ni mover los dedos de las manos. Les encarecieron los beneficios del reparto social y les dieron una Reforma Agraria que destrozó las fincas y la tierra, no sólo de los grandes propietarios del campo, sino también de los pequeños agricultores.

En cambio de todo eso, al estallar la guerra, provocada por los mismos cabecillas, agentes y satélites de Moscú, lanzaron al obrero infeliz a los horribles mataderos de todos los frentes, mientras ellos huían cobardemente y se ponían a salvo ante el peligro.

¡Cuán hondo contraste entre las predicaciones de los rojos y sus obras y hechos y entre la verdad y realidad de las de la España nacionalista!

La redención y el bienestar positivos del obrero han sido una de las más vivas y constantes preocupaciones de Franco. No hay apenas un manifiesto, una alocución, una declaración suya en que no salte de sus párrafos su ahincado empeño por el mejoramiento del obrero, por la justicia social, que bajo su gobierno ha dejado de ser una cantaleta rutinaria y vacía.

«En su aspecto social—dijo en el discurso-programa que pronunció en Burgos el 1o. de Octubre de 1936—el trabajo tendrá una garantía absoluta, evitando que sea servidumbre al capitalismo y que se organice como clase, adoptando actitudes combativas que le inhabiliten para colaboraciones conscientes.

Se implantará la seguridad del jornal y en tanto no se dicten fórmulas relativas a salarios y a la participación de los obreros en los beneficios de la producción, serán respetadas cuantas conquistas impliquen mejoramiento de trabajo para la sociedad y para la economía nacional.

Al lado de estos derechos que se reconocen a los obreros, estarán sus deberes y obligaciones, especialmente cuanto signifique leal colaboración para la producción de la riqueza.

Todos los españoles estarán obligados a trabajar sin exclusión; el nuevo Estado no puede sostener ciudadanos parásitos».

Ese programa sintético, trazado y anunciado casi desde los comienzos del movimiento nacional, se ha ido cumpliendo de manera que hoy, a pesar de las eventualidades y de los entorpecimientos económicos que forzosamente trae toda contienda armada, apenas hay en la España Nueva ningún obrero que no trabaje y que no esté contento de su trabajo. Tampoco existe la explotación del patrono. Si hay alguno que se propase, caen sobre él las multas, tanto más fuertes cuanto más capital posea y cuanto mayor haya sido el abuso. No hay línea divisoria entre el obrero y el capitalista. Ambos se unen fraternalmente en los sindicatos nacionalistas. Ambos cooperarán juntos en la reconstrucción del país y en el más rápido advenimiento de una paz sólida y fecunda.

Así se ha conseguido que las fábricas y las empresas de todas clases rindan más que nunca y que las tierras produzcan más abundantes cosechas que en tiempos de paz.

Si los obreros españoles y cubanos de la Isla que todavía se inclinan a la izquierda, recorriesen las ciudades y los campos que están bajo el Gobierno de Salamanca, ¡cómo habrían de deplorar su engaño y cómo habrían de convencerse de su error.

**León ICHASO**

# MARTIRIO TERRIBLE Y MUERTE, A BORDO DEL FATIDICO "CABO QUILATES", DEL JOVEN Y EJEMPLAR SACERDOTE GALDACANES D. MATIAS LUMBRERAS

## Las vejaciones más inmundas y las más canallescas torturas fueron empleadas contra el cura ejemplar

Los rojos encanallados y sedientos de sangre, llevaban al barco a sus mujeres para que presenciasen la tortura, siendo ellas las que más se distinguían por su sadismo

BILBAO, Nov. (Correspondencia especial para el DIARIO DE LA MARINA).

«Tengo una salud admirable; como y duermo casi como en casa. Viva tranquila, amachu mía querida, que su hijo se encuentra muy bien»...

Escribe, a 9 de septiembre de 1936, en la bodega núm. 1 del «Cabo Quilates» el sacerdote galdacanés don Matías Lumbreras. Tiene en su cuerpo maltrecho las mordeduras del látigo de los guardianes; arriba en la cubierta pintada de sangre española, le ronda ya la muerte.

Esta carta que tiene olor de martirio y valor de reliquia, está escrita en un papel cualquiera, con lápiz y rasgos que la ansiedad filial hace febriles.

A la vuelta, junto a la firma cordial del hijo mártir—«...de tu hijo, Matías»— hay huellas de lágrimas maternales. No engañan a la madre las protestas del hijo único encarcelado. «Estoy bien, estoy muy bien, amachu querida...» Pero el corazón de la madre sangra como sangra, bajo el restallar de los latigazos, allá en la cubierta del «Cabo Quilates», el cuerpo torturado del sacerdote mártir. Por eso, en esta carta con olor de reliquia, las letras se difuminan, comidas por los besos mojados por las lágrimas de una madre...

Era, desde su niñez, uno de los carácteres más bondadosos que hemos conocido. De esas personas que, por su bondad natural y delicadeza de trato, no pueden tener nunca enemigos.

Le detuvieron el 7 de agosto. Llevaba ya la condena de muerte; amaba a Dios y a España, y la fiera pedía que le inmolaran su vida. El día 22 de agosto llegó al «Quilates»; el 25 de septiembre —cuando los aviones nacionales llenaban con el roncar de sus motores el cielo vizcaíno, don Matías Lumbreas vió acabar su prisión.

Y su vida...

Al poner el pie en la cubierta del «Cabo Quilates» empezó el martirio. Los milicianos le ordenaron que rompiera el Brevario que llevaba en las manos. Don Matías se negó. Le golpearon, y atenazando sus manos hicieron que el libro de rezos quedase roto y sus hojas volaran al mar. Allí fueron también los escapularios.

Y después... el escarnio. Obligaron al sacerdote a correr sobre cubierta. Tras él dos milicianos, felices con el nuevo deporte, dejaban caer sus vergas sobre las espaldas desnudas del preso.

Y ya el bárbaro «deporte» se practicó diariamente. Todas las noches hacia las dos de la madrugada, don Matías Lumbreras era arrastrado a cubierta. Allí, desnudo, le golpeaban con las pistolas, hincaban sobre su piel las puntas de chicotes ardiendo, le daban duchas a presión de una bomba centrífuga.

Quizás a una de estas duchas alude, con humorismo santo, en una carta a su madre: «Anoche tomé una ducha que me sentó muy bien. Me ha arreglado el cuerpo y el espíritu...»

Otras veces le ponían frente a otro preso, desnudos ambos, y les obligaban a azotarse mutuamente. Saltaba la sangre sobre los torsos desnudos, y los milicianos rugían complacidos. Y su sadismo repugnante les hacía gritar: «¡Más! ¡Más!... ¡Pegad más fuerte!...»

Con frecuencia llevaban los verdugos al «espectáculo» a sus «compañeras».

Nunca más hondo y certero el calificativo que el genio paradógico y voluble de Unamuno escupió sobre las mujeres «rojas» que después de febrero, pedían por las calles de las ciudades de España llamas de retablos y sangre de españoles: «tiorras desgreñadas, sucias de cuerpo y malolientes de espíritu» Porque «eso» eran las harpías que encarnecían el pudor del ungido de Dios y hacían retorcerse su cuerpo de dolor y su alma de vergüenza, con actos que la pluma se resiste a relatar.

Un compañero de cautiverio del sacerdote galdacanés, don Manuel de Gortázar, relata un episodio que reflejamos textualmente:

«Le conocí el 30 de agosto del año pasado —dice— y fué primera impresión consoladora que recibí al entrar en aquella bodega primera del «Cabo Quilates», que tan dolorosos recuerdos ha dejado en los que allí padecimos.

Un conocido me ofreció un sitio «cerca de un sacerdote», y allí me encontré con don Matías, con quien no tardé en hacer amistad.

Me enteré enseguida que éste, era, desde su entrada en el barco, el blanco de las iras de los milicianos, entre los que se distinguía, por su odio y procacidad, un jovenzuelo de veinte años a quien llamaban «El Muela», el cual no perdía ocasión de molestar y vejar a don Matías encargándole los trabajos más duros y humillantes que él aceptaba siempre de buena gana y sin quejarse de tan triste preferencia debida a su calidad de sacerdote.

Días después, con el pretexto de unas comidas servidas en el Cuartelillo de Seguridad donde había estado don Matías a cargo del «Socorro blanco» le dieron una bárbara paliza cuyas huellas pude ver sin que se alterasen su paciencia y conformidad verdaderamente edificantes.

Con motivo de una ligera indisposición que tuvo y al preguntarle «El Muela» por qué no se hacía reconocer por el médico don Matías le enseñó la marca que en el vientre le había dejado impresa un vergazo; el miliciano comprendió la razón que tenía para no dejarse ver por el médico y asombrado por ella sostuvo con don Matías en la cubierta una conversación de la que él mismo me dió referencia.

Preguntábale el miliciano qué le haría si se viese libre y se extrañaba al oír que don Matías no le guardaba el menor rencor por los malos tratos de que le hacía objeto agregando: «Todo, todo lo he perdonado, porque Dios me lo dá sin duda, por algo malo que habré hecho».

Siento no saber más de lo que hablaron pero sí sé que como consecuencia de su entrevista el miliciano cambió radicalmente de conducta con él llegando a facilitarle alcohol para que friccionase sus doloridas espaldas, y desde ese día antes de encomendarle algún trabajo le preguntaba si se encontraba bien y en condiciones de hacerlo.

Este episodio fué para nosotros motivo de asombro el observar el cambio de conducta del «Muela» para con don Matías. Como pocos días después recibió de manos de los separatistas, no sé si del Partido o de Acción Vasca, otra paliza tan cruel como la primera y tan cristinamente sufrida como aquella, llegamos a decirnos que don Matías estaba más seguro el día que tocaba la guardia roja de la que formaba parte el miliciano de que he hablado.

En fin, tanto en esas dos ocasiones, como en las que se ofrecían a cada paso en aquellos días de prueba, nos dió don Matías un alto ejemplo de cómo sabe un sacerdote digno levar la desgracia sin atribuirla a los autores directos de sus sufrimientos.

Nunca olvidaré la misa que leíamos los domingos, en el libro que yo había podido conservar, acurrucados en el rincón más oscuro de la bodega y con la vista puesta en las escaleras por si bajaba algún miliciano.

También me ha quedado presente como rasgo característico de don Matías el cariño que tenía a su madre, reflejado en cartas larguísimas que le escribía, según él para que no sospechara lo que él estaba pasando.

El día 18 de septiembre a media tarde, me comunicaron la orden de traslado a la cárcel de Larrinaga debiendo despedirme precipitadamente de mis compañeros de los cuales muchos no he vuelto a ver.

Pocos días antes del asesinato, entregó a un compañero de prisión, una medalla de la Virgen de Begoña para que la hiciera llegar a su familia,. Es la que actualmente lleva la hermana del mártir. Un crucifijo de familia, con el que murió su padre, le acompañó también en su muerte. A pesar de las pesquisas y de los minuciosos registros de que fué objeto, logró conservarlo siempre.

Y el 25 de septiembre, cayó asesinado. Fué el día de la matanza de los barcos, cuando Bilbao se cubrió de alas nacionales y los «rojos» vengaron su impotencia sobre los cuerpos martirizados de los presos indefensos.

A don Matías Lumbreras le arrojaron al mar, atado con una cuerda. Prolongaron su agonía. Al fin le hicieron morir ahorcado. Con los ahogos de la asfixia por el boquete rojo de una cuchillada se le fué el último aliento de vida.

Murió perdonando. Al acudir a la cita con la muerte, los ojos sin brillo se llenaron de lágrimas que decían lo que ya los labios no podían pronunciar: «Estoy bien... ¡bien!... ¡¡¡muy bien!!!... amachu mía querida». Era la obsesión de su martirio, el estallido de su cariño filial. La frase de todas sus cartas. ¡Que la madre ausente no lo supiera!..

Sin saberlo, —o acaso por saberlo demasiado— en esta carta, de papel ordinario y trazos febriles de lápiz, con dolor de hijo y sabor de reliquia, las letras, comidas por los besos, se borran con el correr de las lágrimas.

Dr. ROSATI
DENTISTA
O-Reilly 67 — Tel. A-9422

# TERMINADA LA GUERRA EN ASTURIAS, TODOS SUS CAMINOS Y CARRETERAS ESTAN CONGESTIONADOS POR LOS TURISTAS

## La gente del pueblo parece que no acaba de salir de su asombro ante el trato cariñoso de que es objeto

Las demás provincias hermanas de la zona nacionalista no cesan de enviar para este pueblo, tanto tiempo bajo la zarpa roja, abundancia de víveres y demás auxilios

OVIEDO, noviembre 24. (SE)—Por el Tebib Arrumí.—No hay ya guerra en Asturias, pero hay turismo. Todas las carreteras de accesos a Gijón, a Oviedo, a Avilés, a Cangas, totalmente ocupadas de coches ligeros, de autobuses; la lluvia se ha recrudecido en la redimida Asturias y como si nada, parece que expresan así la gloria (formándose por minutos, al estilo de Santo Tomás) de la verdad de este gran triunfo. Y qué grande y total es: no ha sonado un tiro, uno solo, en toda Asturias. Entre presentados y prisioneros suman 25,000. Completan la cosecha de armas y de material doce aviones de caza, veintisiete piezas de artillería, nueve depósitos de municiones, víveres, uniformes, camiones, qué sé yo; se cosechó cosas útiles para la guerra y para la paz. Las fábricas militares, la de Trubia inclusive, en disposición de funcionar en seguida. Las minas como para seguir su explotación mañana mismo y más de cuatrocientas embarcaciones en el mar y conducidas hoy al Ferrol cargadas de fugitivos.

Vaya vaya, hay que devolverle su fama a los fieros dinamiteros asturianos, porque al fin no han sido malos chicos del todo.

Queda en Asturias sólo un problema de policía. A mí no me sorprendería mucho el que aún se registre algún que otro acto vandálico y el que en algún lugar de estas montañas haya que emplear las armas para acabar con las alimañas humanas que se obstinan negarse, y por lo tanto viven como salteadores de caminos, oficio que para ellos no ofrecerá grandes secretos. Pero con eso, se acabará todo, y carece en absoluto de importancia.

En los sitios, en las ciudades que atravieso en mi retirada estratégica hacia mejores posiciones —y la del hogar familiar es siempre la mejor de todos los frentes de la guerra— no percibo otros gestos que el de asombro retratado en las caras de las mullerinas y en las de los hombres de esta tierra astur.

No dan crédito a lo que pasa; no conciben que a estas horas vivan aún; los que ayer nos denigraban y calumniaban, quienes aseguraban a las crédulas gentes que si llegásemos a entrar en Asturias lo arrasaríamos todo y que no dejaríamos a nadie con vida. Corría aquí de boca en boca un «romance» sobre un titulado moro Juan, capaz de dejar mudo al más intrépido. La de cosas que, según aseguraban esos propaladores, harían los moros con las mujeres y los niños. Y el caso es que aquí, en Asturias, aunque pocos, algunos moros iban entre los batallones gallegos, navarros, castellanos, mallorquines y leoneses, y de una forma tan cariñosa se han comportado, que yo los he visto, incluso llevarse para las casas a hombres, a pobres niños harto fatigados con ese éxodo triste de los que huyen y los reintegraron a sus hogares. No son malos, ni tienen por qué serlo, porque son fuertes; la maldad es patrimonio del raquítico, del tronchado de cuerpo y estrecho de alma.

Me he cruzado con una caravana de grandes camiones repletos de doradas hogazas de raciones, pastas, garbanzos y alubias y conservas y jamones. Llevaba rótulos que rezaban: «Valladolid, a Asturias»; de este socorro generoso participarán las mullerinas de los fieros mineras el rapaz del implacable comunista. Somos generosos porque somos fuertes, y además os lo diré en secreto, porque nunca odiamos a Asturias, florón magnífico de la gran España.

Qué alegría, cómo saltan las ideas oprimidas por el cerebro. Después de esta gran victoria la guerra será cuestión de poco, de un empujón más, por donde convenga y disponga el mando, el Caudillo.

Y aprovecho la ocasión para recordar a los estrategas de café un poco más de cautela en lo que inquieran o propalen. Lo menos que pueden hacer los que no luchan es no dificultar con imprudentes revelaciones la labor de los que tienen que combatir. Después de todo, no tendrán que contener mucho tiempo su locuacidad intempestiva; cuestión de muy pocos días el empezar y de no muchos en concluir. ¡Por la fuerza!, que es nuestra y sólo nuestra; sí es que antes no se convencen los pobres milicianos marxistas a la fuerza de que les conviene no guerrear más, porque al fin sucumben presentándonos la espalda; como los cacareados leones rojos asturianos.

El camino lo tienen libre, las puertas de nuestros corazones abiertas de par en par. En la España nuestra, la Grande, la Unica, la Libre, caben todos; sólo imponemos una condición: amor a la patria y juramento de obediencia a Franco, pero... ¡ay! de los que resulten perjuros o traidores.

## EDEN NO CONOCE EL CASO DE LOS CINCO ITALIANOS EXPULSADOS DE BUENOS AIRES

LONDRES, noviembre 24. AP. Contestando a las preguntas que le hizo el diputado laborista Ellen Wilkinson en la Cámara de los Comunes, el Secretario de Relaciones Exteriores Anthony Eden dijo que el gobierno había recibido un ruego del gobierno argentino para que permitiera desembarcar en Gibraltar a cinco obreros italianos, los cuales continuarían después viaje a México.

Añadió el Secretario de Relaciones Exteriores que «no ha recibido ninguna información acerca de las razones por las cuales no desembarcaron».

¡REGALOS! ¡REGALOS!
APROVECHE LA OPORTUNIDAD
"CASA GARCIA"
OFRECE EL MAS VARIADO SURTIDO EN ARTICULOS DE PIEL, PANTUFLAS, MONEDEROS, BILLETERAS, CARTERAS DE SEÑORA, LLAVEROS, CIGARRERAS. ETC., ETC.
¿PRECIOS? EL QUE USTED QUIERA.
AGUILA 88. LA CASA DE LOS BAULES Y MALETAS. TELF. M-1936.

CASTAÑAS
YA LLEGARON PRIMERA DE PRIMERA, GARANTIZADAS Y LA SABROSA Y TAN DESEADA
SIDRA "REGINA"
F. SUAREZ Y CIA. S. en C.
BARATILLO No. 1 y SAN PEDRO No. 4. Telf. M-6966.

LO QUE VD. NECESITE LO QUE DEBE PAGAR LO ENCUENTRA EN ESTA CASA A PRECIOS RAZONABLES VEALO
ESTE ESPEJUELO MODERNO EN OCHO FORMAS DISTINTAS LIVIANOS ELEGANTES ECONOMICOS $3.00
BIFOCALES INVISIBLES UNA SOLA PIEZA DESDE LA MAS ALTA CALIDAD HASTA LA MAS ECONOMICA TODO A PRECIOS RAZONABLES $6.00
GABINETE DE OPTICA "LOS RAYOS X"
GALIANO 88½ ENTRE SAN RAFAEL Y SAN JOSE

## Rusia envió ya a China técnicos y aviadores expertos como profesores y una flota de más de cien aviones

Los chinos preparan apresuradamente las fortificaciones para resistir el ataque nipón a Nanking, a pesar de que los expertos opinan que sólo dará por resultado una carnicería

NANKIN, noviembre 24. (The N. Y. Herald Tribune).— Las nuevas trincheras que a toda prisa se continúan construyendo en numerosos puntos, cerca de Nanking, son buena prueba de que los chinos piensan mantenerse aquí, a pie firme, y resistir el embate nipón, a pesar de la opinión de la mayoría de los expertos militares que tal actitud solo tendría como resultado el atrapamiento de un gran número de fuerzas chinas, inútil carnicería y enorme destrucciones de propiedades.

En la parte sudeste de Nankin se están cavando numerosas trincheras, y los movimientos de gran número de tropas y armamentos continúan, sincesar, por toda la capital y los soldados, no muy bien equipados, son tan numerosos como los civiles, los que ven cómo sin ceremonia alguna y sin atender a sus protesetas los soldados se incautan de sus hogares.

La presencia dentro de la ciudad de miles de heridos que están casi restablecidos y merodean por las calles, sin disciplina, contribuye mucho al aspecto de deterioro de la ciudad Esta peligrosa situación es conocida por Chiang, Kai Shek y se están haciendo desesperados esfuerzos para restablecer la disciplina.

Los refuerzos y la reorganización en la línea de Kiangyin-Wusih, a cien millas de Nankin, han resultado en el fortalecimiento de la resistencia allí, pero causa zozobra la actividad de las lanchas motoras niponas en el lgo Tai, al sur de la línea de defensa china.

Mientras se espera la aprobación nipona a la petición de establecimiento de una zona de seguridad en Nankin, el comité civil extranjero, que idcó el proyecto, continúa haciendo preparativos preliminares para espuedan acomodar doscientos mil combatientes.

Un viajero acabado de llegar de un viaje a la capital de Shensi, ha dado a este corresponsal amplias noticias sobre el centro de aprendizaje de la aviación, establecido en Sian. Declaró el viajero que los aviadores y técnicos rusos habían asumido la dirección de la enseñanza en la escuela de aviación, así como la supervisión de las actividades allí.

El viajero, quien es bien conocido en Shanghai como persona observadora y sensata, añadió que ya hay allí un flota aére de más de cien aviones, de construcción rusa y de diversos tipos.

**Visita al Duce la misión nipona**

ROMA, noviembre 24. (Havas).— El jefe de la misión japonesa que se encuentra actualmente en Italia, estrechando las relaciones con motivo de la organización de la Internacional Contra-Comintern, Barón Okura, se entrevistó el 21 con el Duce Mussolini, según se hizo saber en el día de hoy; posteriormente conferenció con el conde Ciano, ministro de Relaciones Exteriores, Dino Alfieri, ministro de Cultura Popular, Ferruccio Lanyti, ministro de Economía, Felice Guarneri, ministro de Cambios y Divisas, Conde Volpi y Barón Pompeo Aloisi.

Hoy, el Conde Ciano le ofreció un banquete en la villa Madama, en el cual Mussolini se hizo representar por el secretario Osvaldo Sebastián; concurrió el embajador del Japón, Hotta, con el personal de la referida misión diplomática.

SUSCRIBASE Y ANUNCIESE EN EL «DIARIO DE LA MARINA»

## El Gobierno colombiano rechazó el plan para la venta de dos destroyers con destino a los rojos de España

Ante la Dieta Federal austriaca, un diputado felicitó al Gobierno por haber reconocido al régimen nacionalista de Franco. Buenas relaciones entre Gibraltar y el Generalísimo

VIENA, noviembre 24. (Havas).— El diputado Funber, hablando hoy ante la Dieta Federal, felicitó al Gobierno por el reconocimiento del régimen del Generalísimo Franco, «porque representa a la España Cristiana, que habrá de vencer al cabo sobre la barbarie roja».

Mantuvo también el diputado que el Gobierno merece felicitaciones por haber observado una actitud de soberanía plena, conveniente a los altos intereses patrios.

**Buenas relaciones entre las autoridades de Gibraltar y Franco.**

LONDRES, noviembre 24. (Havas).—El laborista Arthur Henderson, preguntó esta tarde en la Cámara de los Comunes a Sir Anthony Eden si alguien le había llamado la atención hacia las declaraciones hechas por las autoridades británicas de Gibraltar, en el sentido de que habiéndose restablecido las relaciones amistosas con Franco, se había llegado incluso a conceder permiso a distintas personas de esa dependencia para ir a cazar al territorio dominado por las tropas nacionalistas.

Eden le contestó que sí, que se había concedido permiso a la sociedad cinegética «Royal Calpe Hunt», para cazar en territorio nacionalista, pero agregó que esto no modifica en lo más mínimo la situación de derecho.

**Colombia no vende sus destroyers a los rojos.**

BOGOTA, noviembre 24. (Havas). Se ha discutido en sesión secreta de la Cámara de Diputados un proyecto para la venta de los destructores colombianos «Antioquía» y «Caldas» al Gobierno rojo de España, en un millón doscientas mil libras esterlinas; se sabe que el plan fué rechazado, debido a que se considera que en el conflicto peninsular Colombia lleva una actitud de neutralidad completa, que no le permite esa operación.

La venta se haría a una empresa particular, que luego haría el traspaso a las autoridades rojas.

ULTIMAS PUBLICACIONES SOBRE RADIOTELEFONIA

RADIO ELECTRICIDAD.—Curso práctico de radio. Tomo I, por el Ing. W. Greenwood.
Un curso completo, moderno y autorizado de radio y electricidad que abarca todos los problemas relacionados con el radio, la electricidad, las células fotoeléctricas, la televisión y el cine sonoro. Edición profusamente ilustrada.
1 tomo en rústica .. .. .. .. .. .. .. .. .. .. .. .. .. .. $ 2.00

INSTRUMENTOS DE MEDICION.—Curso práctico de radio. Tomo II, por el Ing. W. Greenwood.
Este tomo comprende el estudio más completo y profundo, a la par que interesante que se ha realizado hasta el día sobre el vasto tema de las mediciones en radio. Edición ilustrada.
1 voluminoso tomo en rústica .. .. .. .. .. .. .. .. .. .. $ 2.00

LA VALVULA TERMOIONICA.—Curso práctico de radio. Tomo III, por el Ing. W. Greenwood.
Contiene: Estudio elemental de las válvulas. Características de las válvulas como detectoras y amplificadoras. Amplificación de radiofrecuencia. Edisión ilustrada.
1 tomo en rustica .. .. .. .. .. .. .. .. .. .. .. .. .. .. $ 2.00

EL RADIO LIBRO., por el Ing. D. E. Ravalica. Construcción, instalación y reparación de los más modernos aparatos radiotelefónicos.
Esta obra, profusamente ilustrada, abarca todo el tema del radio, desde las nociones elementales de electricidad, hasta los más recientes receptores de toda onda. Edición profusamente ilustrada. 1 tomo en rústica .. .. .. .. .. .. .. .. .. .. .. .. .. .. $ 2.25

20 CIRCUITOS DE CONSTRUCCION PRACTICA.—Estudio amplísimo de los veinte circuitos más modernos cuidadosamente ensayados, dando a su constructor, cualquiera de ellos, los resultados previstos y muchas horas de agradable pasatiempo. Edición profusamente ilustrada.
1 tomo en 4º rústica .. .. .. .. .. .. .. .. .. .. .. .. .. $ 0.80

EL SUPERHETERODINO MODERNO, por el Ing. D. E. Ravalica.
Este libro, escrito por una de las mayores eminencias mundiales en radio, constituye el estudio más completo sobre la materia: cómo funcionan, cómo se construyen y cómo se reparan los más modernos aparatos superheterodinos. Edición profusamente ilustrada.
1 tomo en rústica .. .. .. .. .. .. .. .. .. .. .. .. .. .. $ 2.00

NOCIONES DE RADIOTECNIA APLICADA.—Primera parte: RADIOFRECUENCIA, por E. Fuks. Segunda parte: Desarrollo práctico sobre temas le AUDIOFRECUENCIA, por el Ing. Jorge R. Schleeh. Edición profusamente ilustrada.
1 tomo en 8º rústica .. .. .. .. .. .. .. .. .. .. .. .. .. $ 1.50

INDUCTANCIA Y CAPACIDAD EN R. F.—Primera parte: BASES Y CALCULOS DE «L» Y «C», por R. Torres Morey. Segunda parte: DESARROLLO TEORICO-PRACTICO, por el Ing. Jorge R. Schleeh. Edición ilustrada. 1 tomo en rústica .. .. .. .. .. .. .. .. .. .. .. $ 1.80

AMPLIFICADORES DEL SONIDO, por el Ing. S. F. González. Estudio completo y general de toda clase de amplificadores eléctricos de audiofrecuencia: gramofónicos, de cinematografía sonora, radio y «Public adress». Edición ilustrada.
1 tomo en 4º rústica .. .. .. .. .. .. .. .. .. .. .. .. .. $ 2.00

CURSO ELEMENTAL DE RADIO ELECTRICIDAD, por J. A. de la Lama. En esta obra, su autor explica cómo son las piezas que integran un radio-receptor, su funcionamiento y la razón por la que integran el aparato, estando dedicado principalmente a los operarios de los talleres de radio para que puedan ser verdaderos radiotécnicos y no meros prácticos. Edición ilustrada. 1 tomo en rústica .. .. .. .. $ 0.60

AUTO-RADIO.—Explicación de todo lo que se relaciona con el radio en los automóviles. Su elección, construcción, mantenimiento y reparación. Un libro útil para el aficionado, para el profesional y para el automovilista, ilustrado con numerosos grabados.
1 tomo en rústica .. .. .. .. .. .. .. .. .. .. .. .. .. .. $ 0.60

GRAN RADIO MANUAL. TOMO I. Contiene: Receptores y controles automáticos. Fórmulas matemáticas comunes y aplicación. Gráficos. Códigos. Válvulas termoionicas. Clasificación.
Apéndice I. Una linea completa de receptores modernos.
Apéndice II. La práctica en las medicinas eléctricas. Lo que puede controlarse con un miliamperímetro. Edición ilustrada. 1 tomo en rústica .. .. .. .. .. .. .. .. .. .. .. .. .. .. $ 0.60

GRAN RADIO MANUAL. TOMO II. Contiene: Distintas funciones de las válvulas. (Continuación del Tomo I). Detalle de las fuentes de alimentación. Dos apéndices (continuación de los mismos asuntos tratados en el tomo I). Edición ilustrada. 1 tomo en rustica .. .. .. .. .. .. $ 0.60

LA MODERNA POESIA — Obispo 135. Apartado postal 605. Habana
LIBRERIA CERVANTES — Av. Italia 62. Apart. postal 1115

## Del Momento Nacionalista Español

Esta propaganda que auspicia el Comité Nacionalista Español, está a cargo de su Sección de Propaganda, y se radia todos los días por las emisoras «CMCD» (onda larga, 950 kc.) y «COCD» (onda corta, 6.130 kc.) ambas de «La Voz del Aire». Para todo lo relacionado en el Comité, dirijanse a sus oficinas: altos del Banco del Comercio, por Obrapia, Teléfono M-9086. Apartado número 2574.

Audición del mediodía: de 1:00 p. m., a 1:30 p. m.

Audición de la noche: de 7:30 p. m. a 8:15 p. m. Los lunes y los jueves de 7:00 a 7:15 p. m. Los domingos no hay audición.

**NUESTRA CONGRATULACION**

Fué la del sábado último, noche de luz y de ideas transparentes, para poder ver claro el panorama de la realidad que nos circunda. Hermoso espectáculo de amor y de concordia, sin una frase hiriente, sin una estridencia, sin una voz malsonante; todo corrección exquisita, todo equilibrio en la sana acepción del concepto, todo entusiasmo. Entusiasmo en los corazones, entusiasmo en los rostros, entusiasmo en el ambiente. Era la salud moral de un pueblo que se desborda y brinda destellos de vida y de calor.

Miles de nacionalistas, que apretados alrededor de la mesa solariega, se manifestaban miembros de una misma familia y bebían a labio el agua cristalina que brota abundante y cantarina de las fuentes inagotables de la tradición hispana. Cubanos llenos de fe y españoles ardiendo en anhelos de santo patriotismo, unidos por los lazos de una causa que no tiene fronteras, porque late en la propia entraña de la naturaleza humana, vitoreaban y aplaudían hasta enronquecer los principios salvadores que se desprenden espantáneamente del acomodamiento estatal y social de las esencias cristianas; las doctrinas que defiende con las armas el hombre providencial que Dios designó como enviado para el triunfo contra el materialismo destructor y ateo, el glorioso Franco, cuya arrogante figura nos presidía amorosamente cobijada entre las enseñas de la Perla de las Antillas y la Madre Patria.

¡Oh, feliz noche! Así, como en el pasaje bíblico, podemos ahora nosotros regocijarnos y proclamar ante propios y extraños. Feliz noche la que nos trajo con los recuerdos, estímulos para seguir trabajando sin descanso; feliz noche, aurora de otras más llenas de luz, más cercanas a la posesión de todas las venturas; feliz noche que hiciste verter lágrimas a nuestros ojos y sacudir lo más íntimo de nuestro ser por y para la Madre en su triple expresión de universalidad, de pueblo y de hogar, las tres maneras de sentirla en la familia, en la Patria y en la Iglesia.

Una felicitación sincera, efusiva, al Comité Nacionalista Español y a su Sección de Propaganda, sin hacer enunciaciones nominales por temor a omisiones, ya que todos sus componentes han rivalizado en actividad y entusiasmo. A los representantes de las naciones amigas, que dieron con su presencia al acto, realce y valoración. A las damas, a las bellas cubanas y españolas, que con su hermosura puesta al servicio de la Causa, la agrandan y la fortalecen. A la prensa, siempre atenta y cortés. A la juventud falangista, cuya cooperación arrastra con las energías los más profundos sentimientos de fe, de ideales y de esperanzas. A la más alta representación de la España Nacionalista, de quien siempre recibimos alientos y el apoyo sesudo y discreto, propios de la alta misión que desempeña. A todos, en fin, los nacionalistas que con su asistencia contribuyeron a una solemnidad que perdurará en los anales del nacionalismo en Cuba.—**F. J. A.**

Perfumería Florazul
Creación Oriental

CAUSAN admiración
CORBATAS Fancy Club
The cravats of the Aristocracy
Para combinar con las últimas camisas «PREMIER».

M.E.C.D. 2016

# LEON DAY CONTRA SMITH EN EL JUEGO DE HOY EN EL STADIUM TROPICAL

## AGAPITO MAYOR IRA AL BOX EL DOMINGO PROXIMO CONTRA EL TEAM DE LA LIGA SOCIAL

SPORTS — DIARIO DE LA MARINA — SPORTS

PAGINA CATORCE — LA HABANA, JUEVES, 25 DE NOVIEMBRE DE 1937 — AÑO CV

# DESDE EL BULL PEN

(Por PEDRO GALIANA)

Cando López, el mejor centerfielder defensivo de cuantos han jugado por aquí.—Supera a los de las Mayores.—Apuntes del Campeonato Profesional.—Otras notas interesantes

**NO BUSQUE ESTO EN LOS SCORES:**

El martes último, durante la celebración del tercer match de la segunda serie que efectúan en el año los Rojos del club Habana y los Frailes del Marianao, un grupo de cronistas discutimos en el palco de la prensa quién era el mejor outfielder DEFENSIVO del campeonato, y aunque se conocieron votos a favor de Belito Alvarez, Spearman, Varguitas y Cocaína García, la mayor parte de los muchachos favorecieron a CANDO LOPEZ, del club de Dihigo, que es, a juicio nuestro, la mejor selección que se puede hacer.

No vimos en acción a Jabuco Hidalgo, ni a Valentín González, que, según los OLD TIMERS, fueron verdaderos ases defendiendo el outfield. Pero, desde 1916 a esta fecha hemos visto buena cantidad de jardineros de calibre, y creemos no exagerar al afirmar que CANDO es lo mejor que hemos apreciado en todo ese tiempo.

Allá por 1924, vino a Cuba un gran outfielder de las ligas menores que se llamaba Christensen. Este hombre era del club Indianápolis, pero, después fué al Cincinnati e hizo magnífico efecto en el Big Show. Sin embargo, Christensen, aunque brillante a la defensiva, no fué nunca hasta donde va Cando López, de los López de Marianao.

Bernardo Baró, Valentín Dreke, Champion Mesa, Walla-Walla Oms—en sus buenos tiempos—Cocaína García y Varguitas actualmente y otros han hecho maravillas en el jardín central, tanto de Almendares Park, como de otros terrenos locales, pero, francamente, no creemos que ninguno haya superado a «nuestra selección», que no tiene debilidades a la defensiva. Va hasta donde hay que ir para capturar un fly, y hace lucir ridículos a los mejores batazos del enemigo, fildeándolos con facilidad, a pesar de que parecen llevarse a otros jardineros.

Fildeando contra el sol, frente al sol y al lado del sol, nunca lo hemos visto pifiar. Viniendo hacia delante, para robarse un aparente Texas Leaguer es formidable y yendo hasta la pizarra para convertir en out cualquier intento de home run, es cosa tan frecuente entre los juegos profesionales, que ya nadie cree posible la cristalización de un extra-base, por su territorio.

Nosotros hemos CAMINADO un ratico en materia basebolera. Hemos visto muy notables outfielders en acción, y hemos pasado meses enteros observando a los más destacados jardineros de las Grandes Ligas.

CANDO LOPEZ

Vimos a Earl Combs, la maravilla de los New York Yanks, cuando estaba en su top-form. Vimos a Dick Oliver, aquel que vino a Cuba con las Estrellas de Bancroft. Y hemos visto muchas veces a Lloyd Waner, Joe DiMaggio, Earl Averill, Rid Radcliff, Jojo Moore, Terry Moore, Kiki Cuyler, Jojo White, Sammy West, Paul Waner, Augie Galán, Benny Chapman, Myril Hoag, Wally Moses, y otros que tienen reputación de ser los mejores outfielders defensivos de las Mayores; sin embargo, podemos asegurarles que ninguno supera a Cando López fildeando—que es precisamente la parte que ha provocado estos comentarios.

Bateando los hay superiores. De eso no hay duda. Aquí mismo en Cuba los tenemos. Pero, robando batazos safes a los contrarios nos parece ideal, y no tenemos inconveniente en clasificarlo como el mejor de todos los que hemos visto desde que tenemos uso de razón...

Tris Speaker? Ty Cobb? Johnny Mostil?... Oh, esos eran formidables a la defensiva!... Pero, nosotros no tuvimos chance de apreciarles su labor... Eso queda para los old timers, que viven y mueren dentro del baseball.

**Y, PASANDO A OTROS TEMAS...**

El nuevo catcher del club Habana parece una buena cosa, sin que se pueda dar, desde luego, un juicio definitivo... En el juego del martes se desenvolvió admirablemente para tratarse de un hombre que llevaba cerca de dos meses sin tirar una pelota... Este ANDREWS EPPS trabajó este último año en el Memphis, de la Liga del Sur, y está ligado a la organización de los Piratas... DOLF LUQUE, manager de los azules del Almendares, está en tratos con EMILIO DE ARMAS, del Santa Clara, para conseguir los servicios de Cocaína García o los de Walla-Walla Oms... Esto, a cambio del pitcher Ramón Bragaña... Los que dudaban de que Raymond Griffith fuese realmente el SEGUNDO PITCHER de las ligas de color americanas, debido a su débil comienzo en Cuba, son ahora los primeros en asegurar que «el «yankee está fuera de grupo por aquí»... Al dar TRES LECHADAS SEGUIDAS, Griffith ha establecido un record para el campeonato, pero, dudamos mucho de que haya superado la marca nacional... Parece que JOSE MENDEZ, del ALMENDARES, dió una vez 42 escones consecutivos en el antiguo Almendares Park...

**SI EN NOSOTROS ESTUVIESE...**

Calderón desempeñaría un puesto regular en el equipo del Habana... El modesto outfielder no será, quizá, una maravilla a la defensiva, pero, no hay duda de que pone la pelota en movimiento, y batting es justamente lo que le hace falta al team... Varguitas, que fildea más, batea mucho menos... Al mismo tiempo, Allen sería el cuarto bate del Almendares... El yankee ha probado ser un magnífico bateador y nada mejor que el «clean up job» para él... Sungo bataería por encima de Stone—que está en un slump terrible—Javier Pérez jugaría más a la pelota... (Es decir, aparecería más en el lineup de su team)... Strike Valdés sería regular todo el tiempo... Lo mismo que Cando López... Santo Amaro sería primera base del Santa Clara y Lázaro Salazar, el centerfield...

**CONTESTE ESTO... SI PUEDE:**

1—¿Por qué los fanáticos, colocados en distintas partes del Stadium, quieren clasificar mejor las bolas y strikes que los umpires de home?

2—¿Por qué un hombre que apuesta en el baseball, increpa duramente al manager que no juega PARA SALVARLE SU DINERO.?

3—¿Por qué en nuestro circuito profesional se abusa tanto del sacrifice bunt play y no se emplea mucho el hit and run?

4—¿Por qué los fans no le dan al americano Spearman todo el crédito que merece?

**SELECCIONES PARA HOY:**

JAI ALAI: Azules en los dos partidos.
BASEBALL: El Marianao para derrotar al Almendares.

# GRAN TRIO SE ENFRENTARA ESTA NOCHE CON FUERTE PAREJA EN HABANA-MADRID

Constante, Gayarre y Uria frente a Ugalde y Cubota. Montes Menor y Buendía en el match de fin de fiesta contra una combinación fuerte: Manjarrés y Aníbal. Los pagos de ayer

Hoy tendrá Ugalde y Cubota amplias posibilidades de probar una vez más su valer. Van a enfrentarse con un trío extraordinario integrado por Constante, Gayarre y Uria.

El delantero del terceto es siempre un enemigo peligroso, pero lo es más cuando el contrario tiene que jugar como tendrá que hacerlo Ugalde ayudando mucho a Cubota, porque en esas condiciones Constante le rematará cara vez que Mingo se descuide un poco y ello será un factor importante para la victoria del trío.

Gayarre, cuidará como siempre la media cancha y cubrirá mucho terreno detrás, mientras Uria atenderá a los metrallazos de sus contrarios en la parte exterior del asalto, de modo que la pareja sufrirá dificultades en poder abrirse paso.

En el tercer partido tendremos un combate terrible: Manjarrés y Aníbal frente a Montes menor Buendía. Dos delanteros de rompe y raja y dos zagueros seguros batalladores que no dejarán un momento en su tarea de defenderse y atacar como leones.

Un buen match se ofrece a primera hora. Pedrito, en excelentes condiciones, se medirá con el recio Ibarlucea, estando los cuadros graves a cargo de dos pelotaris que son espadas en ese sector. Nos referimos a Rementería y Azpeitia. Bien visto tres estelares nos ofrecen esta noche en el Frontón Habana-Madrid.

Programa de la función de esta noche que comenzará a las 8 y 30.

Primer Partido a 25 tantos. Pedrito y Rementería, blancos, contra Ibarlucea y Azpeitia, azules. A sacar los primeros del 14 y los segundos del 14 y medio.

Primera Quiniela a 6 tantos. —Pedrito, Rementería, Ibarlucea, Azpeitia, Cubeta y Uria.

Segundo partido a 30 tantos. Ugalde y Cubeta, blancos, contra Constante, Gayarre y Uría, azules. A sacar ambos del cuadro 14 y medio.

Segunda Quiniela a 6 tantos. Constante, Gayarre, Manjarrés, Aníbal, Montes menor Buendía.

Tercer Partido a 30 tantos. Majarrés y Aníbal, blancosa Montes menor y Buendía. A sacar ambos del cuadro 14 y medio.

# VENCIO DE NUEVO BELEN EN LA JUSTA DEL BASKET

Los de la Academia Baldor también obtienen gran triunfo en el basket intercolegial

Los muchachos del Colegio de Belén vencieron de nuevo ayer tarde en la contienda de basket ball de menores de 15 años de la Liga Intercolegial de Cuba, habiendo sido sus contrarios los del Instituto Ivedon, que sufrieron en ese día dos derrotas, y siendo el score de este match contra los discípulos de Cappy de 39 por 22.

Mucho jugó el team de Belén en este encuentro, habiendo desarrollado su juego casi todo el tiempo con sus suplentes, y no teniendo problemas de ninguna clase en ningún momento del mismo.

En el juego de segunda hora en el cual los menores de 18 años del Iverdon hacían frente a los de la Academia Baldor, vencieron estos últimos siendo el score de este match de 39 por 23, poco más o menos que como el de menores de quince años.

El quinteto del Baldor jugó mucho frente a los del Iverdon, habiéndose distinguido mucho en este juego Allende, los hermanos Portela, y E. López, un hermano de Ñico López, que parece ha de seguir el camino de sus familiares en este de porte.

Miranda y Sánchez fueron los que mejor papel hicieron del Iverdon en este encuentro en el cual estos muchachos, que tienen al «Orate» Olivera como coach, no pudieron en ningún momento superar a los discípulos de Mario Cuevas.

Mañana juegan de nuevo los colegiales de la Liga Inter colegial de Cuba en el floor del Cubaneleco, siendo el programa que se ofrece el siguiente:

5:00 p. m. Edison vs. Iverdon, (menores de 15 años).

6.15 p. m. Belén vs. E. M. Pitman, (menores de 18 años.)

**Baldor**

| | Fig. | Fog. | Fc |
|---|---|---|---|
| G. Portela, f | 5 | 1 | 0 |
| M. Portela, f | 3 | 1 | 0 |
| J. A. López, c | 2 | 3 | 1 |
| G. Allende, g | 4 | 0 | 3 |
| E. López, g | 3 | 0 | 0 |
| E. Blanco, g | 0 | 0 | 0 |
| A. Blanco, f | 0 | 0 | 0 |
| A. Alvarez, f | 0 | 0 | 0 |
| A. Castillo, c | 0 | 0 | 0 |
| J. Analdo, g | 0 | 0 | 1 |
| Totales | 17 | 5 | 5 |

**Iverdon**

| | Fig. | Fog. | Fc |
|---|---|---|---|
| J. González, f | 2 | 0 | 2 |
| R. Bellons, f | 1 | 2 | 1 |
| P. Sánchez, g | 0 | 0 | 3 |
| S. Rey, g | 1 | 0 | 4 |
| A. Gutiérrez, g | 0 | 0 | 0 |
| A. Díaz, g | 0 | 1 | 0 |
| G. Miranda, c | 6 | 0 | 2 |
| Totales | 10 | 3 | 12 |

**Resultado:**

| | 1hf | 2ht | Total |
|---|---|---|---|
| Baldor | 15 | 24 | 39 |
| Iverdon | 11 | 12 | 23 |

Referee: R. Argüelles.
Umpire: Irribarren.
Anotador: L. Béjar.
Cronometrista. J. V. Orta.
Jugado en el floor del Cubaneleco.
Fecha: 11-24-37.

¿Dolores reumáticos?
CON SLOAN'S

# MAÑANA VIERNES SE OFRECERA LA ANSIADA REVANCHA DE KID RAPIDEZ CONTRA EL FAMOSO "BABY" LOUIS

Esta será una de las atracciones que ofrece Juanillo Belmonte en la velada popular de mañana. Tuto Millet, vencedor en la mayor parte de sus encuentros en el Interior, también pelea

## EDANTE CHAPMAN CONTRA RENE SANCHEZ

Es necesario que se repita con insistencia que el programa de boxeo de esta semana tiene lugar el viernes, en vez del sábado, como es una vieja tradición en la Habana. La razón, desde luego, responde al respeto de la fecha del sábado. La empresa de San Rafael Cuatro, tiene en esta ocasión verdadero interés en ofrecer un programa que resulte memorable Y el combinado, ni duda cabe que es un gran alarde de fuerza del empresario Belmonte, que ofrece, costando la grada ochenta centavos, un grupo de atracciones que constituirán para el fanático una deliciosa velada de puños.

Veamos lo que reúne el bolsín organizador de San Rafael Cuatro, en el mismo cartel:

La revancha de Kid Rapidez y Baby Louis, una pelea natural, sangrienta, pareja. Una pelea a base de dos muchachos del patio que seguramente darán al propósito de vencer todo lo que tienen, en los músculos y en el ánimo. Es contienda en que toda profecía es aventurada y es un bout que tendrá que decirse a sangre y a fuego, en el último round. Los dos pequeños ídolos están haciendo un training perfecto y reportarán en esa forma **que no admite disculpas después del fallo.**

Tuto Millet, uno de los peleadores que más ha triunfado en el interior, vencedor reciente de Molina y quien tiene unas tablas con Bradad, reaparece en la Habana. Su contrario, en otro de los star-bouts del viernes, es René Sánchez, ex-campeón nacional de peso welter, que también reaparece en la capital cubana, después de una jira triunfal por Sur América. Jira en la que tomó parte en ocho peleas, perdiendo una sola. El ganador de esta pelea aspira al campeonato cubano de las 145 libras. Tuto Millet y René Sánchez son dos peleadores de verguenza y sucede con ésta, como con la pelea anterior, que el público todo sabe, de antemano, que habrá lucha y que habrá emoción del primer round al último. Al igual que la de Kid Rapidez y Baby Louis, consta de diez rounds.

**El tercer star-bout**

Hay un tercer star-bout en este programa de Belmonte. Edante Chapman, que gana todas sus peleas, se mide con el adversario más peligroso que tiene actualmente en la división de los ligeros completos. Nos referimos precisamente a otro pugilista cubano que reaparece en la Habana. Angel Sánchez, que ha estado algún tiempo en Jamaica, donde ganó todas sus peleas, menos una. Edante Chapman y René Sánchez son los más lógicos aspirantes al campeonato nacional de esa categoría y ofrecerán un encuentro en el que, seguramente, habrá knock-out. Esta pelea, como la de Millet y René Sánchez y como la de Kid Rapidez y Baby Louis, es de bastante atracción para encabezar un cartel ordinario Pedro Belmonte reúne los tres estelares en una sola velada y todavía ofrece más, para dar un campanazo que el público no puedo olvidar.

En la misma noche tenemos, además de las tres estrellas, una pelea especial entre Kid Carvajal, el ídolo de Santa Fe, que está en gran forma, como lo demostró al noquear la otra noche a King Kong y Kid Yayo un muchacho que espera consagrarse en este encuentro.

Se da al público, también dos peleas especiales, entre alumnos de la Academia Nacional de Boxeo. Muchachos que tienen su oportunidad de lucimiento y que sabrán aprovecharla. Muchachos que deben pelear sangrientamente, para demostrar que no se ha perdido en el vacío la obra máxima del Comandante Mariné y que ya empieza a dar frutos de acierto la Academia Nacional. Y el cartel se inicia con un preliminar caliente entre Kid Bururu y el Zurdo Torres.

Con el fin de auxiliar en la posición, velocidad, etc. a los corredores de botes de motor, se están aplicando en sus justas los métodos de las carreras de automóviles, como puede verse en la fotografía tomada en Long Beach, California. (Foto Acme-Editors Press).

# TRIUNFA EL CLUB DEPORTIVO ESPAÑA EN EL BASE BALL

Jugando contra los equipos amateurs locales, los de ese team lograron imponerse

Durante la mañana y tarde del domingo pasado, y en los terrenos del Deportivo-España y Tinguaro, se celebraron tres juegos entre los teams del Teléfonos, Acción Republicana, de la Capital y los tres de este circuito, teniendo nuestros visitantes que cargar con la canastica en las tres oportunidades, pese a los grandiosos esfuerzos realizados para poder enarbolar sus gallardetes de triunfo.

El primer encuentro se verificó durante la mañana entre Teléfonos y Tinguaro, en los terrenos de este último y terminó con score de 9x8.

Los otros encuentros tuvieron por escena los terrenos de España y Deportivo entre Teléfono y Acción Republicana, respectivos. El primero finalizó con anotación de 7x6 y el segundo más bien que una exhibición resultó una práctica, ya que los muchachos del patio anotaron 24 carreras producto de 24 hits de todas dimensiones. Basta decir que en el 7mo. inning dejaron de hacer carreras solamente, en tanto que los Repúblicos pisaron la goma 4 veces. Tres pitchers, Beltrán, Cruz y Puig, tuvieron que utilizar nuestros contrarios en su empeño de contener la carga a machete y era tan grande el entusiasmo, que en el séptimo episodio el público abandonó el terreno, mareado con tantas carreras.

El domingo anterior el Club Deportivo sufrió una derrota bochornosa en el pueblo de Calimete, porque los muchachos pasaron la noche anterior entregados al baile.

# AMATEUR ACES!

TIPS DE AQUI Y DE ALLA/.

**IMPRESIONES DE LA ULTIMA SEASON...**

Acaba de finalizar la temporada junior de basketball de la Federación Nacional, y las impresiones de este columnista de la season son realmente agradables... El team de la Universidad ganó invicto, pero, antes de asegurar el pennant tuvo que salvar dos o tres obstáculos de consideración... El team del Vedado Tennis le dió una guerra formidable en el primer half de su juego... Los Fortunistas les obligaron a jugar a todo vapor... Y el Cubaneleco lo puso muy cerca de la derrota... Fuera del team estudiantil, la lucha ha sido realmente equilibrada y la verdad es que los teams han probado poseer bonito equilibrio entre sí... La sorpresa de la campaña?... El quinteto del CLUB FORTUNA!!... De ello no hay duda... Los fortunistas salieron «buenos para el último lugar» y le han puesto un rabo a todos los expertos, incluyendo a este servidor, al cerrar la temporada envueltos en un honroso empate por la copa del segundo lugar... Los Blanqui-negros han tenido noches brillantes y se han llevado admirablemente en el floor... ESPINACAS EALO ha sido el eje de las combinaciones, y usted no irá mal encaminado si asegura que ha sido el hombre que levantó las posibilidades del team... ESPINACAS ha jugado este año como nunca... De ahí que esté indicado por todos los cronistas de crédito y que aparece en este caso como «el hombre olvidado del team» es Cheo Santana, quien siguiendo la «escuela de Azcárate», transformó el equipo fortunista en un equipo pasador...

Nos place el éxito de Cheo, pues, fuimos precisamente de los primeros en indicar su nombre para la dirección del squad fortunista, cuando la alta dirección blanqui-negra estaba considerando el particular... Los jugadores de Santana se han portado bien y si no han hecho mejor papel se debe a que son realmente nuevos en el floor... El Mulo RODRIGUEZ, por ejemplo, cogió su primera pelota hace justamente un año, en el piso de la YMCA... Y Jerry Corrales está por el estilo.

Durante el campeonato se han visto cosas interesantes... El basketball que se jugó no fué precisamente de lo mejorcito que se podía pedir, pero, los muchachos hicieron un buen esfuerzo... EL BATURRO GUTIERREZ fué, a nuestro modo de ver las cosas, el mejor forward del campeonato y el player más completo también... FICO LOPEZ, del Cubaneleco, le siguió bien de cerca, lo mismo que JUAN EALO... SARAZA resultó el mejor defensa... Panchitín ORTEGA, el player más steady... El team del Vedado Tennis el que mejor basketball jugó... El Cubaneleco el que mejores goals conectó, y el club Naval el de menos guarding...

Del grupo de novatos apreciamos mucho la labor de Cambó, del Atlético: Rodríguez y Corrales, del Fortuna; Mongolilla Bustillo, del VTC; Gonzalo de Cárdenas y Pérez Stable, del Cubaneleco... Y Kike Flores y Rollie Reyes Gavilán, del club Naval... Los muchachos del San Carlos y del Teléfonos fueron una total desilusión para la prensa y para sus partidarios... El Cubaneleco y la Universidad respondieron a su favoritismo... El Vedado jugó poco más o menos como se esperaba, lo mismo que el team Naval, y el Atlético, hizo menos resistencia de la que todos sospechaban...

Entre los players que decayeron están: González, del Fortuna; Gómez, Silvia y Santamaría, del Teléfonos; Mingo Rodríguez, del Atlético; Iglesias, del San Carlos; y Albertico Gutiérrez, del Vedado... FICO LOPEZ comenzó la season muy flojo, pero terminó a todo vapor... Mongolilla Bustillo, en cambio, comenzó bien y terminó flojo... Contreras jugó mejor de lo que todos esperaban y la realidad es que ha sido un player útil al VTC...

Trompetica Villasuso tuvo momentos muy buenos, pero, en otros aflojó... León Burés fué un trabajador constante en el team del Atlético, formando con Cambó la mejor yunta del club... Jorge Escobar y Panchitín Ortega lucieron los de mayor velocidad dentro del floor... Carlitos Llanos, del VTC, el de mejores fakes... El hermano de éste, lució el más paciente... Se vistió en casi todos los games y nunca salió al floor... Trompeta Mesa fué el coach de mayores sobresaltos... Neno Valdés, el menos nervioso... Canosa, el de finales dinámicos... Y Livio Morales, el más encantado de todos.

Durante el campeonato la Universidad anotó más de 45 puntos en casi todos los games, estableciendo un record... Por rara coincidencia, el team del Atlético de Cuba fué el único que no les permitió llegar a 45... (Los Universitarios se quedaron esa noche en 43)... El floor del Cubaneleco fué el que más produjo... Y resultó el de mayor popularidad, también...

PSH! PSH!... SEPA UD. QUE...

Ya volvieron a ir otra vez SEIS ATLETAS al training femenino de basketball, y esto ha entorpecido por quinta vez el trabajo preparatorio que hace Ramón Azcárate... (Raymond, incidentalmente, desea aclarar DEFINITIVAMENTE la situación, y se propone exigir al Comité que pregunte a las atletas si van a practicar o no)... Parece que un grupo de muchachas, con chance para hacer el team Olímpico, prefieren las series particulares al entrenamiento oficial... Ciso Camejo, presidente de la Federación Nacional de Basketball se sacó ayer el TERCER PREMIO de la Lotería Nacional, pero, no admite picadas... Esta tarde se ofrecerán nuevos encuentros del campeonato de basket de la Liga de Canosa, y para el martes próximo está señalado el choque de los Maristas con el team del colegio La Salle...

Antes del fin de la semana daremos a conocer nuestro ALL-STARS TEAM de la temporada de basketball, y de paso publicaremos nuestro ranking oficial, anual, sobre los mejores players de cada posición... DIARIO DE LA MARINA inició estas selecciones hace años, y sabe que constituyen una nota de actualidad.

No pierda de vista el desfile de ATLETAS QUE USTED DEBE CONOCER... En esta columna conocerá una serie de detalles interesantísimos de las figuras más populares del sector deportivo... Y podrá ponerse al día en materia de conocimientos, sobre sus atletas favoritos...

**LAS ESTRELLAS DE GUME RETAN**

Las Estrellas de Gume retan al Colegio Excelsior, al Colegio José M. Gómez, Academia Castro Poey, Academia Morales, La Mía de Bejucal y al Laboratorio Valdés. Los retos pueden dirigirse al señor Gumersindo Valle, San Lázaro 110.

G. Azoy ss.
G. Suárez cf.
Q. Molina 3b.
R. Rodríguez c.
A. Fernández lf.
F. Arebalo 1b.
J. Muñoz 2b.
A. Boada rf.
M. Diego p.
J. A. González u.

# MARIANAO Y ALMENDARES INICIAN ESTA TARDE UNA SERIE DE CUATRO GAMES

Ray Smith pitcheará por los Frailes, para hacer su debut en La Habana, mientras León Day actuará por el Almendares. ¿Quién será el jugador más útil del Campeonato?

## MAÑANA VUELVEN A JUGAR LOS DOS TEAMS

(Por PEDRO GALIANA)

¿Quién ganará el premio que ofrece la Playa de Marianao al jugador más útil del campeonato profesional: premio éste que se decidirá por la votación de los periodistas, de los umpires y de los miembros de la Liga?

Los candidatos son muchos y variados. Y cada uno parece contar con detalles que favorecen su designación.

Martín Dihigo, manager del Marianao, es uno de ellos. Y muchos serán probablemente los que lo seleccionen para esa distinción. El outfielder Spearman, que está jugando una preciosa temporada, es otro magnífico candidato. Lo mismo que Strike Valdés, que es mejor jugador de lo que muchos se figuran.

El Habana presenta a Gilberto Torres con el mejor chance. El Almendares tiene a Talua Dandridge, y el Santa Clara cuenta con players como Cocaína García, Perkins, Salazar y Santo Amaro, que, serán candidatos de distinción a ese premio.

Cada uno se apoyará en sus facultades para llevárselo. Y la pregunta sigue siendo: ¿Quién cargará con la distinción?

**DIHIGO CON BUEN CHANCE**

Martín Dihigo, el manager de los Frailes, luce con las mejores probabilidades.

Todo el mundo reconoce en Dihigo uno de los mejores jugadores del campeonato nacional, y, precisamente, porque hace todas las cosas en forma destacada es que luce con más chance que nadie para ser declarado el más útil del bunch.

Como pitcher, es uno de los mejores del campeonato. Y como player all-around ha hecho tantas cosas bellas ya, que, difícilmente exista alguien que se le pueda comparar.

Cocaína García es otro de buenas probabilidades, aunque sus constantes expulsiones del game pudieran perjudicarle para recibir la alta distinción.

Perkins, catcher villaclareño, tiene buen chance también, y el pitcher Griffith pudiera ser el rival indicado de Dihigo si continúa pitcheando en la forma en que va...

Muchas cosas han de ocurrir desde ahora al final de la season, marcado para la segunda semana de febrero, pero, nadie puede negar que estos hombres citados luzcan los de mejor chance hasta ahora, de ahí que hayan sido señalados por vuestro servidor.

**JUEGO DE ESTA TARDE**

Para seguir observando el trabajo de cada uno, esta tarde se trasladará una buena legión de aficionados a los terrenos de «La Tropical», donde se iniciará la segunda serie del año entre los frailes del Marianao y los azules del Almendares.

Dihigo está en tercer lugar en estos momentos, pero, un triunfo impresionante sobre el Almendares en la serie le pondrá a pocos pasos del Santa Clara, que sigue de líder, y eso será precisamente lo que buscará en los cuatro games anunciados.

**SMITH VS. LEON DAY EN EL BOX**

Ray Smith, que fué un orgullo para el Kansas City, pitcheará por Marianao, mientras León Day lo hará por el Almendares. El match comenzará a las tres en punto de la tarde y promete resultar uno de los más excitantes de la season.

Mañana viernes se jugará el segundo choque de la serie, y el domingo por la tarde el tercero.

El sábado no se jugará por ser día de duelo nacional.

# PRACTICA HOY EL TEAM DE LA LIGA POPULAR A LAS 3

Los jugadores de la Selección Olímpica de la Liga Popular que a continuación se citan: P. Carricarte, R. Carreras, A. Cernuda, J. López, A. Lombillo, M. Lombillo, M. Pereira, I. Morales, R. Morales, M. Montañés, O. Vizcaíno, J. Sosa, O. Quintana, J. A. Netto, A. Santa Cruz, J. A. Schutte, P. P. Silveira, G. Labarrere, y R. Villarnovo, deben estar esta tarde (jueves) a las 2.30 en el Campo Deportivo «Víctor Muñoz», para realizar las prácticas ordinarias y celebrar un importante cambio de impresiones.

Por ese motivo el manager Octavio Diviñó y el presidente de la Liga, Martínez Puebla, le ruegan a los jugadores que no falten a la práctica de hoy.—Ramón Menéndez Delgado, delegado.

# EL CLUB NAUTICO DEL COMERCIO VA A DAR UNA FIESTA

Y será un acontecimiento que marcará el primer triunfo social. Vengan los atletas.

La Sección de Recreo y Adorno del Club Náutico del Comercio, está preparando un baile para solaz y esparcimiento de los asociados de este club, que resultará un triunfo más para la Sección. Que no falte uno a esta fiesta es el propósito de dicha Sección, por eso es que sus miembros no descansan un momento para que resulte un acto memorable en que los socios del Club Náutico del Comercio vean que no sólo se les ofrece sino que se cumple.

El Club Náutico del Comercio llevó en su programa grandes beneficios para sus asociados y su Directiva trabaja sin descanso para cumplirlo. Así los socios podrán apreciar la labor incansable que se realiza para que en corto tiempo pueda ofrecerse a la juventud un club que sea por su estructura de progreso el que llene las aspiraciones de los deportistas en general.

El próximo baile será amenizado por una música escogida, que unido al orden con que se regirá el acto, atraerá grandemente a las damas, amigas y familiares de sus asociados.

Solamente será requisito para asistir a esta matinee, la presentación en la puerta del recibo del mes en curso. Con esto quedan enterados aquellos que no están al corriente, y pueden pasar por la Secretaría a recoger su recibo, los días hábiles de ocho a diez de la noche.

Las damitas asistirán por rigurosa invitación a esta fiesta que amenizada por el afamado septeto «Casino» y el jazz-band «Náutico del Comercio», señala el inicio de una serie de festejos en beneficio de los asociados del Club Náutico de Comercio.

La Sección de Sports del Club hace un llamamiento a los jóvenes aficionados a los deportes para organizar tantos «teams» como elementos haya propicios para formarlos y de esta manera cumplir el programa de dicha Sección de darles a sus asociados la oportunidad de satisfacer los deseos deportivos de su gusto.

**CLUB DEPORTIVO DE HACIENDA VS. «EL RELAMPAGO» EL DOMINGO, DANDO COMIENZO A LAS DOS Y CUARTO, EN BUENAVISTA PARK**

Los chicos de Garcés jugarán todos lo saben para contener a los Relámpagos y, de obtener la victoria, empatarán la serie de tres-dos, ya que en el primer juego salieron por la puerta grande los chicos de Chito, quienes alcanzaron la victoria con una anotación muy apretada de cuatro por tres. Garcés cuenta con cuatro excelentes pitchers para contener a cualquier adversario. Y para el día 5 del entrante mes de diciembre los fanáticos verán por fin frente a los hacendistas al temible team «Llinás», que dirige desde hace años el primer fundador mi amigo Pedro Rentería, y de seguro asistirán muchos fanáticos amigos del baseball.

El manager Garcés comunica a sus muchachos para que estén a la una y media en el terreno.

# SE MEDIRAN EL DOMINGO LA UAA Y LA LIGA SOCIAL

Por primera vez desde que se rompió el pacto, un team de la Liga jugará contra la UAA

El sábado por la tarde no habrá juegos de base ball de la eliminación Olímpica, debido a tratarse de un día de duelo nacional, pero, el domingo volverán a reanudarse las actividades, y todo el que concurra al Stadium del Cubaneleco presenciará uno de los encuentros más interesantes que se han efectuado en el amateurismo.

Se trata del desafío que han de jugar el team de la Liga Social contra la selección de la Unión Atlética en el primer turno del programa.

El ganador tomará tan grande impulso en la eliminatoria olímpica que casi podrá considerarse ganador, y la rivalidad existente entre los dos circuitos es de tal magnitud que cada lance que se produzca en el choque motivará el comentario de toda la afición.

La situación de la eliminación es:

**Estado de los Clubs**

| | J. | G. | P. | E. | Ave. |
|---|---|---|---|---|---|
| Liga Nacional | 2 | 2 | 0 | 0 | 1.000 |
| Liga Social | 2 | 2 | 0 | 0 | 1.000 |
| O. D. A. C. | 2 | 0 | 2 | 0 | .000 |
| Liga Popular | 2 | 0 | 2 | 0 | .000 |

**Batting average**

| | J. | V. | C. | H. | Av |
|---|---|---|---|---|---|
| Liga Social | 2 | 65 | 15 | 20 | 308 |
| Liga Nacional | 2 | 54 | 12 | 15 | 278 |
| O. D. A. C. | 2 | 53 | 7 | 12 | 226 |
| Liga Popular | 2 | 47 | 0 | 3 | 064 |

**Fielding average**

| | J. | O. | A. | E. | Av |
|---|---|---|---|---|---|
| Liga Nacional | 2 | 45 | 25 | 3 | 959 |
| Liga Social | 2 | 45 | 23 | 5 | 921 |
| Liga Popular | 2 | 45 | 25 | 9 | 886 |
| O. D. A. C. | 2 | 42 | 19 | 8 | 884 |

**Record de los pitchers**

| | J. | G. | P. | E. | Ave. |
|---|---|---|---|---|---|
| P. Jiménez, LN | 1 | 1 | 0 | 0 | 1000 |
| J. Decall, LN | 1 | 1 | 0 | 0 | 1000 |
| J. Alvarez, LS | 1 | 1 | 0 | 0 | 1000 |
| F. del Cristo, LS | 1 | 0 | 1 | 0 | 000 |
| A. Salgado, O.D.A.C. | 1 | 0 | 1 | 0 | 000 |
| F. Hernández, LP | 1 | 0 | 1 | 0 | 000 |
| A. Cernuda, LP | 1 | 0 | 1 | 0 | 000 |

**Batting individual**

| | J. | V. | C. | H. | cs | Ave |
|---|---|---|---|---|---|---|
| Pedemonte, ODAC | 2 | 1 | 0 | 1 | 1 | 1000 |
| Decall, LN | 2 | 3 | 2 | 2 | 1 | 1000 |
| Fleites, LN | 2 | 3 | 2 | 2 | 1 | 667 |
| Gómez, LN | 2 | 3 | 1 | 2 | 2 | 667 |
| Aróstegui, ODAC | 1 | 3 | 1 | 2 | 0 | 667 |
| Espinosa, LS | 1 | 5 | 1 | 3 | 3 | 600 |
| Torres, LS | 2 | 6 | 2 | 3 | 1 | 500 |
| Monje, LN | 2 | 6 | 2 | 3 | 3 | 500 |
| Santa Cruz, LN | 2 | 4 | 0 | 2 | 1 | 500 |
| Valdés, ODAC | 2 | 4 | 2 | 2 | 1 | 500 |
| Collado, ODAC | 1 | 2 | 0 | 1 | 2 | 500 |
| Pérez, ODAC | 1 | 2 | 1 | 1 | 0 | 500 |
| Marsall, LS | 2 | 7 | 2 | 3 | 3 | 429 |
| Del Cristo LS | 2 | 7 | 2 | 3 | 3 | 429 |
| Marrero, LS | 2 | 5 | 1 | 2 | 0 | 400 |
| Jiménez, ODAC | 2 | 6 | 2 | 2 | 0 | 333 |
| Parada, LS | 2 | 6 | 2 | 2 | 1 | 333 |
| Reguera, LN | 2 | 3 | 0 | 1 | 0 | 333 |
| Ullivarri, LN | 1 | 3 | 0 | 1 | 1 | 333 |
| Ramírez, ODAC | 2 | 3 | 0 | 1 | 0 | 333 |
| R. Valdés, ODAC | 1 | 3 | 0 | 1 | 0 | 333 |
| Cervantes, LS | 1 | 4 | 1 | 1 | 1 | 250 |
| Ledesman, ODAC | 1 | 4 | 0 | 1 | 1 | 250 |
| Netto, LP | 2 | 4 | 0 | 1 | 0 | 250 |
| Pazos, LS | 2 | 10 | 1 | 2 | 2 | 200 |
| Mesa, LS | 2 | 5 | 0 | 1 | 0 | 200 |
| Carricarte, LP | 2 | 6 | 0 | 1 | 0 | 167 |
| Pereira, LP | 2 | 6 | 0 | 1 | 0 | 167 |

Habana, 11-23-37.

**BASE-BALL EN EL SEYCA**

Los muchachos del Seyca, que

# RAY SCHALK VUELVE AL BASE BALL PARA DIRIGIR EL CLUB INDIANAPOLIS

## DEBERAN GANAR NUEVAMENTE LAS JUGADORAS DEL TEAM DEL COLEGIO "LA MILAGROSA"



## SERAN HOMENAJEADAS LAS CHICAS DE "LA MILAGROSA" POR SU HERMOSO TRIUNFO

Es esperada con ahinco la serie con el team del Colegio Sepúlveda. Y se espera que habrá lucha de interés. Mientras tanto, el Deportivo de Cárdenas se prepara para el juego decisivo con el Cubaneleco. Otros datos interesantes del Campeonato

Las campeonas juniors nacionales de Basketball femenino, que no caben en sí de gozo ante el bellísimo triunfo alcanzado en la última serie celebrada con el equipo del San Carlos, están haciendo las mejores prácticas en estos días para rechazar en forma debida el fuerte reto que, sin duda alguna, han de lanzarles las chiquillas del colegio «Sepúlveda».

Instruídas por Johnny Jáen, que ha sentado plaza como coach de categoría, al conducir hábilmente a las lindas pipiolas hacia el triunfo, sepultando al quinteto del San Carlos, bajo una lluvia de field goals, las matanceras saldrán al floor el próximo sábado por la noche, ante sus convencinos, para probar porqué razón son ya campeonas del deporte en su división.

Aunque saben que las chiquillas de Joe Rodríguez Knight, son lo suficientemente buenas para hacerse de sentir en el floor, derrotándolas, las pequeñas de La Milagrosa, no han perdido su entusiasmo y están practicando con más interés que nunca, seguras de que van a dar la sorpresa, lo mismo que hicieron en el junior.

**Jugarán en Matanzas**

La serie, que consta de tres juegos, comenzará el próximo domingo por la noche en los terrenos de «La Tropical», que, será pequeño —de ésto no cabe duda— para dar cabida al numeroso público que acudirá a presenciarla.

Y, entonces, al verse compitiendo ante jugadoras de categoría como las que posee el equipo de Joe Rodríguez Knight, entre las que sobresalen la veloz María Confortti, Mayita Salmón, Adrianita Moenck, Florinda Viamonte y Raquelita Jacquet, las jovencitas de Jáen, realizará su mejor esfuerzo del año y probarán su enorme calibre.

Johnny Jáen, promete sorpresas. El rubio coach sabe que las muchachas del «Sepúlveda» juegan más basket que las niñas del San Carlos, y por este motivo ha ordenado prácticas especiales que han de conducir al team a un rápido top form.

Su intento de «training riguroso» se hace difícil, empero, debido a que todo Matanzas, quiere homenajear a las chiquillas, campeonas del sport.

Por noticias que tenemos de nuestros corresponsales, sabemos que el Alcalde de la ciudad les brindará un merecido homenaje en el Consistorio, así como que el club Rotario les dará un almuerzo, y otro a la sociedad de las antiguas alumnas del plantel.

Panchón Ravelo, Montaño, el popular Raciel Cartaya, Pequeño, Armenza y otros deportistas más de arraigo en Matanzas, figuras de fuerza dentro del club Deportivo de la ciudad, continúan alentando a las pipiolas de Jáen, y están seguros de que las chicas alcanzarán un nuevo triunfo en esta tercera aventura de la temporada.

**El Team de Cárdenas**

Mientras tanto, el team del club Deportivo de Cárdenas, continúa practicando en sus terrenos, seguro de que al retornar a esta ciudad dentro de dos semanas, ha de batir al Cubaneleco, en el juego decisivo.

**Rejuvenecimiento De Las Glandulas y Renovacion Del Vigor Sin Operacion**

Si Ud. se siente prematuramente viejo y padece de debilidad nerviosa, cerebral o corporal, hallará nueva felicidad y salud en un descubrimiento médico americano que restaura el vigor de la juventud y la vitalidad con mayor rapidez que una operación glandular. Es un sencillo tratamiento casero en forma de tabletas, descubierto por un médico americano. Absolutamente inofensivo y fácil de tomar, y a la vez el más moderno y poderoso vigorizador conocido por la ciencia. Obra directamente sobre las glándulas, nervios y órganos vitales, produce nueva vida y abundante sangre y sus efectos son tan rápidos que Ud. puede notar y sentir una nueva fuerza y vigor en el término de 24 a 48 horas. Debido a su acción natural sobre las glándulas y nervios, sus facultades mentales, sus nervios y vista con frecuencia mejoran de manera sorprendente.

Este nuevo y admirable vigorizador y restaurador glandular llamado Varko, se vende garantizado. Ha sido ensayado y probado por miles en los Estados Unidos, y ahora se vende aquí en todas las farmacias y boticas. Consiga hoy mismo las tabletas Varko sometalas a una prueba y observe la enorme mejoría que experimenta en 24 horas. Tome un frasco completo, que dura 8 días, bajo la positiva garantía de que lo llenará de vigor, energía y vitalidad y hará que Ud. se sienta de 10 a 20 años más jóven, o de lo contrario se le devolverá su dinero al presentar el frasco vacío. Un frasco de 48 Varko, especial de doble fuerza, cuesta poco y además Ud. está protegido por la garantía. Si no lo encuentra en la botica escriba.

## JABEANDO

—Otra pelea para el Fillo.
—Las luchas femeninas.
—Hoy, boxeo amateur.

Otro éxito más para Juan Belmonte.

Julián Echeverría, el gran drawing card español, que tan brillantes demostraciones ha dado en sus últimas peleas, sobre todo después de su triunfos sobre Lew Farber y «Joe» Marciente, ha firmado contrato con el promotor de San Rafael Cuatro, para un gran programa de apertura en Diciembre.

Belmonte nos ha hablado así:

«Fillo nunca ha fallado. Da siempre buenas peleas. Además, aquí ha peleado contra hombres de gran categoría. Nuestra empresa, siguiendo la norma que se ha trazado, lo opondrá contra un adversario de clase. Desde que está con nosotros ha peleado contra Yimmy Lancaster, Lew Feldman y «Joe» Marciente. El próximo se ganará también los aplausos del público. Porque para que «Fillo» se luzca es preciso solamente oponerle contra un contrincante bueno, de peligro, que lo obligue a trabajar. Y tienen ustedes nuestra palabra que el que viene para el día 4 va a gustar muchísimo».

Revestirá caracteres de acontecimiento deportivo la inauguración de la temporada de lucha pancracio de mujeres, el martes 30 en la «Arena Cerveza Cristal. Es un espectáculo nuevo, que será presentado con todos los requisitos y como si se tratase de una exhibición en el Madison Square Garden de New York.

«Pelo» Rodríguez, asesorado por «Joe» Corona, tiene el firme propósito de presentar a la afición local, las mejores luchas del mundo y para ello, para la noche de la inauguración, contrató nada menos que a Miss Mildred Burke, de Kansas City, conceptuada por la crítica americana como capaz de batirse de igual a igual con un hombre.

Sobre Miss Mildred Burke pudiéramos estar escribiendo durante un rato largo y llenar columnas y más columnas. Se trata de una luchadora excepcional, que llegó a conquistar el cinturón mundial después de una serie de victorias sensacionales sobre adversarias de verdadero calibre. Sobre el colchón, Mildred Burke no reconoce rival. Con todas ha combatido y a todas ha vencido siempre. Fuerte como un hombre, valerosa, pero gentil y femenina siempre, Miss Mildred Burke arrebatará al público cubano cuando haga acto de presencia en la Arena Cristal el martes próximo, día 30, porque sin olvidarse que es una dama y hará alarde de la coquetería innata en toda mujer, demostrará sobre el tapiz que es una consumada una verdadera maestra en el arte moderno de la lucha, que el público y la crítica conoce como pancracio.

La llegada de Mildred Burke está próxima. Y desde su arribo a nuestras playas hasta su presentación en la Cristal el martes, tenemos la seguridad que revolucionará el ambiente local. Porque Miss Mildred Burke en la calle y en su vida privada, es un encanto de mujer, que luego se transforma en una pantera cuando con el ajustado maillot escala el cuadrilátero para combatir contra sus adversarias.

Mildred Burke no será la única estrella del ring que nos trae «Pelo» Fernández. Vienen también la formidable Esther, Doris Dean y otras. El público responde, como se espera, al desembolso enorme que significa importar estrellas de la categoría de Miss Mildred Burke, Dean, etc., el promotor «Pelo» tiene el propósito decidido de seguir presentando a las mejores luchadoras del mundo. Y la Habana se convertirá, por algún tiempo, en el centro de la atención deportiva mundial.

Esta noche, en el ring de la Arena Cerveza Cristal, se celebrará un nuevo programa de boxeo amateur.

El programa completo lo publicamos ayer. No obstante, recalcamos que el mismo está compuesto de dieciséis peleas, y que algunas de ellas han de resultar interesantísimas.

A las nueve de la noche comenzará el primer bout.

## RAY SCHALK FIRMO PARA DIRIGIR AL CLUB INDIANAPOLIS DE LA AA

CHICAGO, noviembre 24. (AP.) Ray Schalk, ex catcher estrella de los Medias Blancas de Chicago, firmó esta tarde para dirigir al club Indianápolis, de la Asociación Americana, en 1938.

Schalk sustituye a Red Killedor, que fué manager del club durante cinco años. Y que pasó al club Hollywood, de la Liga del Pacífico.

## VENCIO EL TEAM DEL HERSHEY EN MATANZAS, 10x4

Quilla Valdés, González y Nápoles fueron los mejores durante el game celebrado

El veloz conjunto de base-ball, representativo de Hershey Sport Club, visitó el domingo pasado a Matanzas para ofrecer ante numerosos espectadores un gran juego, logrando una anotación favorable de 10 por 4.

Pedro Jiménez, que lanzó por el Hershey, no se presentó en su mejor forma, no obstante sólo permitió 6 hits, mientras que el Hershey, conectó 12 incogibles.

Los muchachos de Hershey a pesar de estar fuera de práctica, impresionaron a los fanáticos matanceros, que aplaudieron en todos los instantes las magníficas cogidas realizadas por las estrellas: Fernando González, J. Nápoles y el siempre eficiente Quilla Valdés, que hizo maravillas en el fielding y conectó tres indiscutibles entre ellos: un tribey, tubey y un hit.

Es de lamentar que los delegados Olímpicos, no hayan hecho algo por este maravilloso muchacho, pues la descalificación de Quilla, no se debe tomar en consideración, pues ya que sólo fué por no dar el salto de la Liga Inter-Social a la Nacional.

**ESPAÑA VS. HERSHEY**

El domingo el Hershey irá al central España, donde se batirá en reñido match con el fuerte trabuco de aquella localidad.

Ignacio González,
Corresponsal.

## ATLETAS QUE USTED DEBE CONOCER

Por GALI

**FERNANDO (BOBBIA) GARCIA del VEDADO TENNIS CLUB**

Nombre: Fernando García.
Edad: 21 años.
Peso: 150 libras.
Estatura: 5.8 pies.
Club: Vedado Tennis.
Valorización deportiva: Un magnífico atleta.

I

El joven atleta que presentamos hoy ha sido uno de las figuras más destacadas del campeonato junior de basket que acaba de finalizar... Usted, como yo, lo ha visto desenvolverse con acierto en lances dificilísimos... Le ha visto tirar buenos goals y le ha visto defender admirablemente las aspiraciones del VTC, haciendo bonitas jugadas a la defensiva... Bobbia, como le llaman desde que irrumpió en los sports, no es precisamente «the next best thing» (de lo mejor) que hay en basket ball junior, pero, nadie puede negar que es una figura de colorido en cualquier game, y un atleta de coraje que brinda siempre «su mejor esfuerzo» en cada salida... Este año ha tenido días brillantísimos en el floor, y puede asegurar que ha experimentado su mejor campaña.

Dada su estatura y la forma en que se desenvuelven hoy en día los deportes amateurs, es posible que jamás llegue donde llegó Octavio Machado, por ejemplo, pero, aun tiene camino que recorrer en el basketball, y tenemos la firme impresión de que ayudará con su juego certero a que los cronistas llenen muchos anchos de página en el futuro.

Bobbia es realmente el tipo exacto del atleta moderno... Cultiva el deporte con entusiasmo, pero, no olvida tampoco sus «good times», y con esto queremos significar sus pequeños «dancings» y ligeros paseos a la playa y teatros... En temporadas hípicas, es aficionado

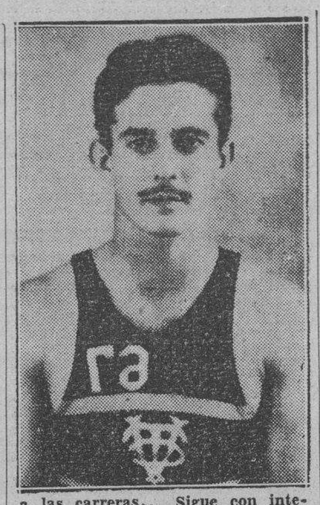

a las carreras... Sigue con interés el baseball americano, y daría cualquier cosa por ver a los Cubs del Chicago dentro de otra serie mundial»... Es leal, silencioso, del club Habana... Admira a Sungo Carreras como jugador... Y cree que en Vedado está en plena reacción deportiva»...

«Si las cosas rompen bien, saldrá al track en el verano»... y «puede que forme parte del team baseball»... Cuando no tiene ningún compromiso atlético, pasa las horas en el SEYCA, donde usted puede verle jugando squash, hand ball y otros deportes «indoors»... Le gusta el cine en extremo, pero, no es de los que se saben de memoria el nombre, el domicilio y los hábitos de los grandes actores... Todo esto le es completamente INSIPIDO, pero, admite con franqueza que le gusta el trabajo de Paul Muni en «Zola»...

Cuando juega baseball cubre el campo corto, y los del «Seyca» pueden decirle si tiene o no buen brazo... En verano no pierde un domingo de playa, y en invierno no pierde un game de basketball... Es un muchacho serio, bien educado, que sabe comportarse en todos momentos... Comenzó en el floor en 1930, jugando del colegio La Salle, en un campeonato para menores de 15 años... En 1933 fué utility en ese poderoso team que tuvo La Salle en la justa colegial, precisamente de la jornada donde salieron Armandito Cuervo, Pitty García, Bebo Varona, Emilio Cancio Bello y Alberto Deschapelles... Hace dos años vistió el unifermo de los Tigres del Atlético, y ahora defiende el pabellón del VTC, entidad a la que siempre ha pertenecido, en cuerpo y alma.

Es, resumiendo, un excelente muchacho, un buen atleta y un motivo de orgullo para los que insisten en afirmar que el ambiente se mantiene sano en el sector de los aficionados...

## UN BUEN PROGRAMA BRINDARAN HOY EN EL BASKET COLEGIAL

La Salle frente a los boys del J. M. Gómez en el primero y Maristas vs. Escolapios

Dos encuentros de gran interés están señalados para esta tarde a las cinco en punto en el Atlético de Cuba. Ambos interesantes juegos, correspondientes al campeonato de basket ball de menores de quince años, de la Federación Atlética Intercolegial de Cuba, estarán a cargo de los quintetos de la Salle y José Miguel Gómez el primero, y Maristas contra Escolapios de Guanabacoa, el segundo.

Los equipos que están envueltos en la lucha intercolegial de la Federación, bien balanceados todos, se han caracterizado por el magnífico conocimiento del juego que demuestran los pequeñuelos, y por los interesantes duelos que se han registrado. El team de La Salle, que jugará esta tarde en primer turno frente a los muchachos del José Miguel, está compuesto por un grupo de chiquillos que cada vez que salen al floor dejan complacidos a los fanáticos. Sus contrarios del José Miguel también han ofrecido buenas demostraciones, y el primer match de esta tarde promete, por estas razones, resultar una buena peleíta entre ambos fives.

Los colegiales de Canosa necesitan vencer hoy, para ir en condiciones inmejorables al encuentro cumbre contra los Maristas, el próximo martes. El José Miguel también necesita triunfar para mejorar su posición en la junta.

El game de segunda hora también será muy reñido entre los pequeños de los Escolapios, que dieron una fuerte batalla a los pequeños de los Escoapios que dieron una fuerta batalla a los Sallistas, y los Maristas, uno de los conjuntos más bonitos del campeonato que necesitan tanto como sus contrarios de la Salle, conquistar a los peligrosos muchachos de Fornagueras.

JUNIOR.

## JUGANDO COLOSALMENTE, LABAT MENOR GANO AYER EL SEGUNDO EN EL JAI-ALAI

Para hoy presenta Emilio Eguiluz un magnífico programa. Buenas quinielas. Mucha concurrencia anoche en el Palacio de los Gritos de la calle Concordia. Los pagos fueron buenos

Labat menor jugó excepcionalmente en el partido estelar de anoche en el Jai Alai, saliendo victorioso por su propio esfuerzo, por lo que fué ovacionado en distintos momentos de la lucha y cuando ganó el cartón 30 los aplausos fueron más nutridos aún, y el muchacho se los mereció por su inmensa labor. Es pálido todo lo que se diga de la actuación del Cachorro. Su ataque atrás fué tremendo, remató colosalmente y al rebote hizo filigranas. El sobrino del tío juega siempre con el mismo interés.

Ibarlucea que fué el zaguero contrario luchó denodamente y aunque no pudo coger la pelota que decidió la lucha, esta fué una veloz colocada por pared de Labat menor.

Monín Goitia su zaguero estuvo fatal y Ramos idem de lienzo.

Ramos y Creus se llevaron las quinielas.

**Hoy**

Para hoy ha combinado Eguiluz un magnífico programa.

**Resultado de la función de anoche**
**Primer Partido**

| | Tantos |
|---|---|
| Echeverría y Barrutia, blancos | 25 |
| Millán y Basabe, azules | 24 |

Ganador: BLANCOS.

**Primera Quiniela**

| | Tantos | Pagos |
|---|---|---|
| Ibarlucea | 3 | $17.34 |
| Ramos | 6 | 2.55 |
| Labat menor | 3 | 5.10 |
| Echarri | 3 | 9.63 |
| Vallejo menor | 3 | 3.33 |
| Goitia | 3 | 7.88 |

Ganador: RAMOS. Pagó a:

**2.55**

**Segundo Partido**

| | Tantos |
|---|---|
| Labat menor y Goitia, blancos | 30 |
| Ramos e Ibarlucea, azules | 28 |

Ganador: BLANCOS.

**Segunda Quiniela**

| | Tantos | Pagos |
|---|---|---|
| Salsamendi | 4 | $ 2.75 |
| Creus | 6 | 11.61 |
| Salazar | 5 | 4.18 |
| Malluquiza | 4 | 10.45 |
| Emilio | 5 | 4.75 |
| Hugues | 2 | 5.50 |

Ganador: CREUS. Pagó a:

**11.61**

**Tercer Partido**

| | Tantos |
|---|---|
| Salsamendi y Salazar, blancos | 26 |
| Emilio y Malluquiza, azules | 30 |

Ganador: AZULES.

**Programa de la función de hoy.**
**A las 8.30 p.m.**
**Primer partido a 25 tantos**

Ochoa y Mir, blancos, contra Creus y Escarza, azules. A sacar ambos del diez.

**Primera quiniela a 6 tantos**

Astigarraga, Echarri, Azpiri, Andrés, La Paz; Argárate.

**Segundo partido a 30 tantos**

Astigarraga y La Paz, blancos, contra Andrés y Echarri, azules. A sacar ambos del diez.

**Segunda quiniela a 6 tantos**

Alvarez: Vallejo menor; Kuernica; Olaso: Gainza: Arrondo.

**Tercer partido a 30 tantos**

Olaso y Alvarez blancos, contra Vallejo menor y Gainza, azules. A sacar ambos del diez.

## GALLOS Y GALLEROS

Diego Trinidad me dice que el día doce del próximo mes de diciembre se inaugurará la temporada en la Valla «Habana», es decir, en la «Catedral» del mundo gallístico. Eugenio Rodríguez Cartas no ha querido comenzar antes para evitarse el ofrecer funciones con abundancia de gallos unas veces y funciones pobres, otras. De esa manera cree él que las fiestas todas serán estupendas y que habrá suficiente cantidad de gallos para desde el primer día hacer espectáculo de gran éxito.

El Club Gallístico piensa ofrecer este año, o mejor dicho esta temporada, gran support a las fiestas de la Valla Habana. Al menos es ese el propósito de su Presidente y así me lo hizo saber durante nuestra breve y amena charla.

Diego ha pedido el concurso de los grandes ases asociados del Club para contribuir al mejor éxito de las fiestas en la «Vallona». Benito, Chichín Sierra, el Médico Raúl Menocal, el propio Diego y en suma todos los asociados del «Gallístico», como un solo hombre van a respaldar a Eugenio Rodríguez Carta en su afán de que la Valla Habana supere si ello es posible sus grandes fiestas del pasado año.

Santiaguito Rey, el popular político cienfuegoro y caballero sin miedo y sin tacha, está en la Habana pasando unos días. Para este año cuenta con un material seleccionado del que espera grandes novedades. En su finca «Esmeralda» y en su propia residencia de «La Juanita» ha obtenido cruces estupendos. Tres de los ases del caballeroso Santiaguito van a ser vistos en esta ciudad en las fiestas iniciales del Club, y desde luego el lector puede apostar doble a sencillo que serán tres grandes ases de esos que si no mueren al tiro hay que buscar una ametralladora para detenerlos.

Todos los que saben de la gran fiesta criolla están contestes en admitir que este año será inolvidable en los anales gallísticos, por la calidad y por la cantidad de ejemplares que hay dispuestos.

De un momento a otro diremos algo de quien teniendo excelente material está calladito como para despistar a sus posibles contrincantes. Me refiero al senador Miguel Suárez Gutiérrez, que el año pasado sorprendió con sus estupendas crías: una colección de pollos pintos e indios que tenían «ají guaguao» y que fueron la sensación de la temporada. En su finca del Caimito el popular caballero ha obtenido una cantidad enorme de gladiadores para la próxima campaña.

Hay el propósito por parte de aficionados muy distinguidos de este gran sport netamente cubano de evitar por todos los medios que siga la invasión de gallos jerezanos, porque con eso no sólo se le da ventaja al aficionado pudiente sobre el más pobre que no puede hacer esos grandes desembolsos, sino que además se maltrata al criador cubano, que fiado todo a su esfuerzo de un día y otro día por acrecentar el prestigio de sus cruces. Justo es que si hay negocio, arguyen, que éste sea para el cubano que lucha y se afana por depurar y seleccionar

sus crías. Además se ha visto en la práctica que por cada jerezano bueno que importamos el porcentaje de los malos es pavoroso.

El presidente del Club Gallístico es uno de los que más intensamente expresan su sentir en contra de la invasión extranjera, no obstante ser persona de gran solvencia económica a quien el desembolso de unos cuantos cientos de pesos nada preocupa.

«La Modelo» de Marianao ofreció anteayer, domingo, una gran función a la que asistieron numerosas gallerías.

Messié ROQUETA.

## ACLARA EL COMITE LA POSICION DE LA FEDE. DE NATACION

El Comité Olímpico celebró ayer un importante mitin en sus oficinas oficiales

Ignacio Montalvo y Casas, Secretario del Comité Olímpico Cubana, certifica:

Que en sesión ordinaria celebrada el día 24 de noviembre de mil novecientos treinta y siete se tomaron, entre otros, los siguientes acuerdos:

1.—Escribir a la Federación Nacional de Amateurs de Natación y Diving de Cuba y a la Federación Internacional de Natación Amateur que en ningún momento el Comité Olímpico Cubano ha creído que la Federación Nacional de Amateurs de Natación y Diving de Cuba usó su nombre para conseguir su afiliación a la Federation Internationale de Natation Amateur, pero como quiera que en una carta del señor R. M. Ritter, dirigida a la Unión Atlética de Amateurs de Cuba se hacía constar este extremo, hace la aclaración que no ha recomendado ni a la Federación Nacional de Amatuers de Natación y Diving de Cuba ni a ningún otro organismo de la República.

2.—Determinar que los juegos de baseball correspondientes a la serie eliminatoria final, para escoger el equipo nacional, que se celebrará en la Habana, se efectúe en los terrenos del Cubanaleco Park en Regla.

3.—Autorizar al delegado territorial en Holguín para que resuelva el asunto del juego de basketball Holguín vs. Puerto Padre, como crea oportuno, debiéndose efectuar en segundo juego de la serie en Holgum con tiempo suficiente para poder jugar el juego de desempate en caso necesario, antes del día 3, a fin de completar en las fechas señaladas anteriormente que determinen que el ganador de la zona Norte y el ganador de la zona Sur tienen que jugar los días 4, 5 y 8 de diciembre

4.—Aprobar la serie eliminatoria de basketball entre cuatro equipos de los atletas inscriptos en la zona occidental en la forma y fechas propuestas por el delegado de este deporte.

5.—Aprobar las convocatorias condicionales de Esgrima (femenina) y y Frontennis que se publicarán a la mayor brevedad posible.

6.—Dar las gracias al Presidente del Club Naval por la cooperación prestada a los atletas que se están entrenando en el deporte de lucha libre.

Y para fijar en el cuadro de avisos del Comité, firmo el presente con el visto bueno del señor presidente, en la ciudad de la Habana a 24 días del mes de noviembre de 1937.—Ignacio Montalvo Casas, Secretario.—Vto. Bno.—Rafael de J. Iglesias, Presidente.

**Delegación de Natación.**

Se cita por este medio a todos los atletas masculinos inscriptos en el deporte de natación, para que el viernes día 3 de diciembre, a las cinco de la tarde se presenten en la consulta del doctor Ojeda, Instituto del Cáncer, a fin de que se le expida el correspondiente certificado de salud.

La Habana, noviembre 24 de 1937.
Carlos M. Alfonso, Delegado.

## TOPICOS FUTBOLISTICOS

(Por «PETER»)

—Mañana se le ofrecerá una comida a Montalvo.
—La gran jornada del domingo en «La Tropical».
—Ultimos acuerdos de la Federación de Futbol.

Mañana, viernes, se le ofrecerá una comida íntima al señor Ignacio Montalvo Casas, que perteneció a la Asociación de Foot Ball de la República de Cuba, y que ahora ocupa la Secretaría del Comité Olímpico. Es un homenaje que se le brinda a ese entusiasta del deporte, por indicación que querido compañero González Barros, que fué quien lo pidió desde su seccion balompédica del «Pueblo». El acto lo organiza la Federación de Futbol de la Habana, y lo auspician también, además del compañero ya citado, Ernesto Azua, de «El Mundo», y Manolín Fernández de la Campa, de «El País». Es decir, que es algo que patrocinan los amigos y los compañeros, y nosotros también tenemos que sumarnos, porque cuando ellos así lo piden y son los más, es porque hay razón para ello. Así, al menos, lo hemos comprendido nosotros y en la noche de ayer nos hemos sumado a la lista de adheridos.

La comida íntima, que será algo parecido a un gran banquete, a juzgar por el número de cubiertos que hay ya asegurados, tendrá lugar mañana, a las ocho y media, en el restaurant «El Patio», de Prado y Genios.

**SE REANUDA EL DOMINGO EL TORNEO POR LA COPA «LA COTORRA» EN EL STADIUM TROPICAL**

La segunda y última vuelta del Concurso por la Copa «La Cotorra», comenzará a jugarse el próximo domingo en el gran Stadium Cerveza Tropical. De este concurso no faltan por jugar más que tres fechas, es decir, tres partidos a cada team, y como el Iberia tiene una ventaja de cuatro puntos sobre la Juventud Asturiana y el Deportivo Hispano América, parece que el magnífico trofeo irá a parar a la vitrina de Prado y Malecón. El Iberia tiene quince puntos y once la Juventud y el Hispano. Muy mal tendrían que irle las cosas a los «Leones» para perder la ventaja que tienen, pero de acuerdo con la eficiencia de los equipos, nada se puede dar por seguro. Por lo pronto, este domingo, a los «Leones» les toca enfrentarse con el team de los «Alacranes». Y la verdad es que la cátedra señala como vencedor al conjunto que entrena Tapia. El Deportivo Centro Gallego está en el último lugar, pero ello hay que atribuirlo a que ese equipo tuvo que jugar los primeros tres juegos de este año, con un cuadro de ocasión, pues como se sabe, sus jugadores regulares estuvieron de excursión. Ahora la cosa será distinta, y los primeros en convencerse de ello serán los del Iberia, quienes seguramente querrán mantener la ventaja para ganar tan magnífico trofeo; pero para lograrlo tendrán que jugar mucho, ya que el contrario es bueno. El match de Iberia y Centro Gallego se celebrará en el segundo turno. En el primero de los equipos de la Serie A, jugarán el Hispano y la Juventud Asturiana, que están empatados en once puntos, y como es fácil advertir, ninguno de los dos querrá alejarse del primer lugar, por si el Iberia «patina». Ha de ser este encuentro muy discutido.

**CONCURSO «LA COTORRA»**

| | G. | E. | P. | Gf. | Gc. | P. |
|---|---|---|---|---|---|---|
| Iberia | 7 | 1 | 8 | 22 | 7 | 15 |
| Juventud | 4 | 3 | 4 | 12 | 17 | 11 |
| Hispano | 4 | 3 | 4 | 11 | 17 | 11 |
| Centro Gallego | 3 | 3 | 5 | 13 | 14 | 9 |

Si los gallegos logran vencer al Iberia, el Concurso se pondrá mucho más interesante, ya que el vencedor del primer match se pondrá en trece puntos, y con otra victoria más se nivelará con los leaders. Puede, pues, decirse, que el programa balompédico del próximo domingo en el Gran Stadium Cerveza Tropical, será uno de los más interesantes. Y puede hasta resultar casi decisivo, si es que el Iberia logra derrotar al equipo de los «Alacranes» en su primera aparición oficial, después de su brillante jornada rendida por tierras de Centro y Sur América.

**EN LA ULTIMA REUNION DEL COMITE DIRECTIVO NO FUERON TRATADOS ASUNTOS DE IMPORTANCIA**

El martes hubo reunión ordinaria del Comité Directivo de la Federación de Futbol de la Habana. De acuerdo con la nota oficial que se nos envía para su publicación, no hay nada de importancia, pero como estuvimos presentes en dicha reunión, sabemos que se trató de algo sobre un árbitro que no aparece en dichos acuerdos. Y este asunto, seguramente, será motivo de unos comentarios nuestros otro día. Hoy nos vamos a concretar a publicar dichos acuerdos, que son los siguientes:

Se dió lectura y aprobó el acta de la sesión anterior.

Se conoció una comunicación enviada por el Subcomité Directivo dándo cuenta del programa que había señalado para el próximo domingo.

Darse por enterados de los acuerdos adoptados por la Liga Intercolegial de Football en su sesión ordinaria celebrada el día 17 de Noviembre.

Se dió lectura y aprobaron las actas de los partidos celebrados el pasado domingo en el Campo Armada.

El Club D. Hispano América hizo entrega a la Federación de Futbol de la Habana de los trofeos Copa Alcalde Municipal y de «La Estrella», que quedaron empatados en los partidos celebrados el domingo pasado con motivo de las Bodas de Plata del Club D. Hispano América en el Campo Armada.

Se conoció de la comunicación enviada por la Asociación Habanera de Arbitros de Football en la que nos da cuenta de los colegiados que habrán de actuar el próximo domingo en el Stadium Tropical, siendo éstos los siguientes: Para el partido de la serie B, el señor Pedro Solé; para el primero de la serie A, José Dunjó y para el segundo, el señor Federico Guardia.

Programa para el próximo domingo, día 28 de noviembre en el Stadium Tropical, en opción al concurso Copa Cotorra:

1.10 p. m.—D. Huracán vs. Racing F. C.
2.20 p. m.—Juventud Asturiana vs. D. Hispano América.
4 p. m.—Iberia F. C. vs. D. Centro Gallego.

Delegado Deportivo, el señor Enrique Merino.

## VENCIO EL FORTUNA AL CLUB NAVAL EN EL ULTIMO JUEGO DEL CAMPEONATO JUNIORS

Los blanquinegros lograron un empate con el team del Cubaneleco por esta victoria de anoche. En el primero venció el San Carlos. Numerosa concurrencia presenció ambos games

Los blanquinegros del Club Fortuna, lograron terminar ayer empatados en el segundo lugar del campeonato junior de basket de la Federación Nacional, al vencer a los navales de Rodríguez Knight en el segundo match del programa con que se dió fin a la temporada, efectuado en el Atlético de Cuba. El score final del juego fué de 36 x 17.

Los marinos del Club Naval, hicieron resistencia en los primeros minutos, pero Juna Ealo, que encesto anoche un total de siete canastas, y Santana, se encargaron con buenos goals de colocar las cosas en su lugar para que el equipo de la F gótica obtuviera el derecho a discutir con el Cubaneleco el premio que corresponde al segundo lugar.

En el primer turno los verdiblancos del San Carlos vencieron a los anaranjados del Atlético, impidiéndoles evitar el terminar la justa con victorias en su haber. os muchachos de Neno Valdés estuvieron a punto de ser las primeras víctimas de los atléticos, que encabezados por Guzmán y Burés presentaron fuerte resistencia. Los mejores del San Carlos fueron Ofito Valdés, Iglesias y Camero.

Con estos dos juegos se dió por terminado el campeonato ganado por los Universitarios, seguidos por el Cubaneleco y el Fortuna, que quedaron empatados en segundo lugar con dos derrotas percápita y cinco victorias. Este empate será decidido en un solo juego entre ambos conjuntos. Dicho game es probable que se efectúe el domingo próximo en el floor del Cubaneleco, como parte del programa que ha de efectuarse en el tabloncillo de los eléctricos, y que envuelve el juego decisivo entre los quintetos femeninos del Deportivo Cárdenas y Cubaneleco. Oficialmente todavía no se ha decidido la fecha, pero lo indicado es que la idea de dar los dos juegos decisivos para cada categoría, en el mismo programa en el floor eléctrico. Esta tarde se reunirán los delegados de ambos teams para decidir esta cuestión.

JUNIOR.

**Estado final de la contienda**

| | J. | G. | P. |
|---|---|---|---|
| Universidad | 7 | 7 | 0 |
| Cubaneleco | 7 | 5 | 2 |
| Fortuna | 7 | 5 | 2 |
| Vedado | 7 | 4 | 3 |
| San Carlos | 7 | 4 | 3 |
| Teléfonos | 7 | 2 | 5 |
| Naval | 7 | 1 | 6 |
| Atlético | 7 | 0 | 7 |
| Totales | 56 | 28 | 28 |

NOTA: Habrá campeonato Senior.

**San Carlos**

| | Fig. | Fog. | Fc |
|---|---|---|---|
| M. Sirés, f | 1 | 1 | 1 |
| J. Iglesias, f | 5 | 2 | 2 |
| R. Iglesias, c | 2 | 1 | 1 |
| A. Valdés, g | 2 | 0 | 1 |
| E. Calero, g | 0 | 2 | 3 |
| J. Camero, f | 3 | 0 | 1 |
| S. del Castillo, g | 0 | 0 | 0 |
| R. Espinosa, g | 0 | 0 | 0 |
| Totales | 13 | 6 | 9 |

**C. Atlético de Cuba**

| | Fig. | Fog. | Fc |
|---|---|---|---|
| H. Guzmán, f | 3 | 0 | 0 |
| D. Rodríguez, f | 0 | 2 | 2 |
| G. Fernández, c | 1 | 1 | 4 |
| R. Cambó, g | 2 | 1 | 4 |
| L. Burés, g | 3 | 3 | 1 |
| R. Presas, c | 0 | 0 | 1 |
| L. Oca, g | 0 | 0 | 2 |
| R. Martínez, g | 1 | 1 | 2 |
| J. Burés, f | 0 | 0 | 0 |
| Totales | 10 | 8 | 16 |

**Resultado:**

| | 1hf | 2hf | Total |
|---|---|---|---|
| San Carlos | 14 | 18 | 32 |
| C. Atlético de C | 10 | 18 | 28 |

Referee: J. Fernández.
Umpires: B. Rodríguez.
Anotador: G. Díaz.
Jugado en el floor del C. A. C.
Cronometristas: J. V. Orta.
Fecha: 11-24-37.

**Fortuna**

| | Fig. | Fog. | Fc |
|---|---|---|---|
| M. González, f | 3 | 0 | 1 |
| L. Santana, f | 4 | 2 | 0 |
| J. Ealo, c | 7 | 1 | 0 |
| J. Corrales, g | 0 | 1 | 2 |
| J. Rodríguez, g | 2 | 0 | 3 |
| V. Cabo, f | 0 | 0 | 1 |
| O. Francisco, f | 0 | 0 | 0 |
| Totales | 16 | 4 | 7 |

**Naval**

| | Fig. | Fog. | Fc |
|---|---|---|---|
| E. Flores, f | 3 | 1 | 1 |
| R. Gavilán, f | 2 | 1 | 1 |
| J. B. Laffont, c | 1 | 0 | 1 |
| G. Rubí, g | 1 | 0 | 1 |
| O. Carrasco, g | 0 | 1 | 0 |
| A. Arrondo g | 0 | 0 | 1 |
| R. Duthill, f | 0 | 0 | 0 |
| R. S. Moré g | 0 | 0 | 1 |
| Totales | 7 | 3 | 6 |

**Resultado:**

| | 1hf | 2hf | Total |
|---|---|---|---|
| Fortuna | 19 | 17 | 36 |
| Naval | 12 | 5 | 17 |

Referee: B. Rodríguez.
Umpires: J. Fernández.
Anotador: G. Díaz.
Cronometrista: J. V. Orta.
Jugado en el floor del C. A. C.
Fecha: 11-24-37.

## HABANA MADRID

**Resultado de la función de anoche**
**Primer Partido**

| | Tantos |
|---|---|
| Pedrito y Gracia, blancos | 22 |
| Salvador y Díaz, azules | 25 |

Ganador: AZULES.

**Primera Quiniela**

| | Tantos | Pagos |
|---|---|---|
| Pedrito | 6 | $ 0.87 |
| Salvador | 0 | 4.14 |
| Ibarlucea | 2 | 11.05 |
| Uria | 3 | 3.31 |
| Rementería | 5 | 2.36 |
| Torres | 3 | 6.63 |

Ganador: PEDRITO. Pagó a $0.87.

**Segundo Partido**

| | Tantos |
|---|---|
| Ugalde y Uria, blancos | 27 |
| Epifanio y Gavarre, azules | 30 |

Ganador: AZULES.

**Segunda Quiniela**

| | Tantos | Pagos |
|---|---|---|
| Epifanio | 2 | $ 0.99 |
| Gayarre | 2 | 4.59 |
| Montes menor | 1 | 4.59 |
| Azpeitia | 6 | 2.29 |
| Manjarrés | 3 | 3.27 |
| Buendía | 3 | 5.73 |

Ganador: AZPEITIA. P

# EL GATO NEGRO
## CACHEIRO Y HERMANO

*Plan Trienal, Amnistía, Constituyente y los Grandes Premios de* EL GATO NEGRO,
***son los temas que integran la actualidad***
*$200.000, el gran Premio de Nochebuena, es ofrecido a los clientes de la Casa de la Suerte*

EL GATO NEGRO le está ofreciendo la oportunidad más feliz de su vida: los $200,000 del gran sorteo de Navidad que se celebrará el 22 de Diciembre. Servimos en el acto a cualquier parte de la República; pídanos antes de que la mayor demanda agote la existencia. Revendedores, pidan cotización.

El tercer Premio fué vendido por la Casa de la Suerte: 3,522 en $10.000

ORO:
Compramos y vendemos en todas cantidades.
Pagamos el mejor tipo.

Obispo 65.—Telfs. A-7780, A-0000.
Galiano y Zanja.—Telf. M-4298.
Obispo y Aguiar.—Telf. M-4017.


# SE ESPERA QUE LA RECAUDACION DE LA ADUANA SUPERE ESTE AÑO EN CUATRO MILLONES A LA DEL 1936

## HOY LLEGARA A LA HABANA UN ENVIADO ESPECIAL DE SANTO DOMINGO, DR. GARCIA MELLA

Mañana arribará a nuestro puerto el vapor «Santa Lucía» y el sábado el «Santa Paula». Ambos traen pasajeros y carga. Una excursión de 198 turistas llegó a La Habana

**Condonada una multa**

El agente general de la Peninsular Occidental S. S. Co., señor José M. Fernández, ha recibido una comunicación del Secretario de Hacienda, resolviendo en sentido favorable la instancia que presentó pidiendo la cancelación de la multa de $1,500 que impuso el Departamento de Inmigración a esa empresa por haberse permitido que el Secretario de Defensa, su familia y cinco personas más desembarcaran del vapor Florida, usando del derecho que tenían al ser amparados por un pasaporte diplomático que portaban, enviando con un amigo al Inspector de Inmigración, las tarjetas que las acreditaban para ser despachados.

Tanto el Administrador de la Aduana, como el Comisionado de Inmigración, que han recibido copias del programa mínimo acordado para la próxima temporada invernal, en relación con el despacho de buques excursionistas y turistas llegados por las líneas regulares, han manifestado que ambos centros han dado siempre todas las facilidades a que se contraen los Aparts. 8 y 14 del mencionado programa mínimo, conducta que continuarán observando, significando, además, que desde hace muchos años y desde que comenzó la afluencia de turistas, todas las autoridades y funcionarios del puerto de la Habana han dado las facilidades que ahora se requieren y que ellos consideran cumplidas y observadas siempre.

**«Chino Mono» y «Choricito» a Tiscornia**

Ayer ingresaron en Tiscornia, en espera de que terminen sus expedientes de expulsión, los cinos Alfonso Chio o Alfonso Chiu (a) «Chino Mono», y Antonio León o Antonio Lión (a) «Choricito», que se encontraban recluídos en la cárcel.

**El «Orbita»**

Esta noche a las ocho es esperado de Valparaíso y escalas el vapor inglés «Orbita», que trae carga y pasajeros para la Habana y en tránsito para Europa.

**Un superávit de más de cuatro millones**

Los estimados de recaudación para el año natural 1937, que están haciéndose en la Aduana de la Habana hacen suponer un superávit de más de cuatro millones de pesos en relación con el año anterior.

**Otro barco del Lloyd procedente de España**

En los primeros días del próximo mes de Diciembre llegará a la Habana, el primer barco que el Lloyd Norte Alemán ha puesto al servicio directo entre Vigo y la Habana y que llegará con muchos productos de Nochebuena.

Ahora el Lloyd ha puesto también en ese servicio el vapor «Chenmitz Chenmitz», que saldrá de Vigo para la Habana el día 18 de Diciembre, admitiendo carga y pasajeros. Llegará el día 2 de Enero.

La Dirección del Lloyd Norte Alemán todavía no ha determinado el establecimiento oficial de esa línea de vapores entre los puertos del Norte de España, directo a la Habana, pero como cada día se afirma más el triunfo de los nacionalistas españoles no está muy distante la fecha en que tal hecho se produzca, pues el General Franco desea restablecer el servicio regular e internacional en los puertos que controla.

**El «Florida»**

De Miami llegó el vapor correo americano «Florida», de la Peninsular S. S. C., que trajo cinco pasajeros entre ellos los señores Luis Carrasco y señora, Francisco Aguiar, Alfredo Rusell, Victoriano Lorenzo, Gove Arterrano, Ofelia Reyes, Susana Ortiz, José A. Gutiérrez y familia, Alicia Cárdenas, Isabel B. García e hijo, Raúl M. Domínguez, José Orihuela, Julio Ozanes, Rafael García Bango y familia, Felipe Blanco y señora.

Señora Mariana Seva de Menocal y su nieta Georgina, Gabriel Haistein, Kenneth Hoyt y señora, Julia Viñas, Ignacio de la Torre y señora, María Teresa Fernández.

El Secretario de Obras Públicas ingeniero Max Borges, Carlos Gómez, Domingo Fernández, María Josefa Bolet, José M. Mesa y señora, Rosa Soto de Casanova, Octavio R. Castellanos y familia, Ignacio Adrián y señora, Natalio Ruiloba Jr., y señora, Evelio Lago y señora, América del Portillo, Emile Duchesne, Jorge González y señora, Fernando Castro y señora, George Morgan y señora, Mel Núñez, Celestina Díaz, John A. Costello, James F. Turner y señora, Carlota y Jorge Blanco, el señor Jack Rice, Presidente del International Radio Club of America, que viene a ultimar los detalles para recibir a unos doscientos mineros de ese club que vendrán a la Habana el día 8 de Diciembre, Guillermo García, Avelino Pérez, Rodolfo Lusso, Carlos de Cárdenas y señora, Antonio Villanueva, Enrique Santana, Luis Riquelme, Francis Henry Howe y señora, señora Amelia Crusellas, Josefina Seigle, Francisco Casanova, Bernard Báez, José M. Romariz, Francisco Xiques, Manuel Vascos y otros.

**Los estudiantes californianos**

También llegaron en el «Florida» 350 estudiantes californianos, los cuales regresarán esta noche en el propio buque.

Al frente de la excursión llegaron Mr. Max Padlock y Mr. Douglas Wilson, a nombre de la Peninsular Occidental.

Los excursionistas traen su team de foot-ball, integrado por 33 jugadores con su coach Slip Madigan y señora.

También llegaron los periodistas siguientes: Harry Borba, del «San Francisco Examiner»; Jack Rosebam, del «San Francisco Dayle News»; Allen Ward, del «Oakland Tribune»; All Santore, del «Oakland Pot Enquirer»; Pat Frayne, del «San Francisco Call-Bulletin», Dick Friedrieck, del «San Francisco Chronicle», y Tom Foundy, del «Saint Mary-s Publicity Man».

Acudió al muelle del Arsenal, la Banda Municipal, la que ejecutó varias piezas durante el desembarco de los jóvenes californianos.

**El «Manuel Rionda»**

Llegó en lastre de Port-au-Prince, el vapor cubano «Manuel Rionda».

**El «Santa Lucía»**

Procedente de Valparaíso y escalas en puertos de la América del Sur, vía el canal de Panamá, llegará mañana a primera hora el vapor americano «Santa Lucía», de la Grace Line, que trae 400 toneladas de carga general y pasajeros para la Habana, así como en tránsito para New York.

Viajan en este buque los señores Manuel Lerrain Hunster, William B. Sullivan, administrador del departamento de ventas de la General Motors Company en Suramérica, quien viene en compañía de su esposa; el capitán de la Marina de Guerra de los Estados Unidos, William Glassford, que regresa a su patria después de cumplimentar una misión oficial en Buenos Aires, yendo acompañado de su esposa e hija Margaret; los turistas Mr. y Mrs. Abraham Arturo Rosin, la señora Lola Bell, Harry Bateman, la señorita Elizabeth Biglow Martin, Elizabeth Kinney Kochler, el señor Donald Lloyd, el señor José M. P. Chaple y señora, el señor Ramón E. Olds, ex presidente de la Oldsmobile Motors Company, y el señor Carl Giesse.

**El «Santa Paula»**

El vapor americano «Santa Paula», también de la Grace Line, llegará a nuestro puerto el próximo sábado, procedente de San Francisco de California y escalas en puertos de la América Central, en viaje a New York.

Trae este buque novecientas toneladas de carga general y pasajeros para la Habana, así como carga y pasajeros en tránsito para el mencionado puerto americano.

Para la Habana vienen en este buque el señor K. R. Kingsbury, presidente de la Standard Oil Company de California; el señor Cayetano de Quesada, cónsul de Cuba en Nueva York; W. H. Breeding, la señorita Mary Elizabeth Lacy, la señorita Caral W. Hageltins, C. Ray Robinson, mister y mistres N. M. A. Lebret, Campbell Church e hija y otros.

En tránsito viajan la señora Mary J. Coulier, ex directora de la Galería de Bellas Artes de San Diego, California; la señora A. B. Carní e hijas Adelaida y Betty; el señor A. B. Swinerton, Mr. y Mrs. J. Leroy Nickel, Jr., Mr. y Mrs. Richard A. Carey, Mr. y Mrs. Wilder Bellamy, junior, Mr. y Mrs. Robert T. Kimberlin, la señora Verenice Boulianne, Charles James, alto oficial del Ferrocarril de Pennsylvania Railroad, de Chicago, Illinois; el señor Charles Seyler, junior, presidente de la Seyler Day Company, la entidad de seguros más importante de Los Angeles; el señor Albert Lewis, ejecutivo de los estudios de la Paramount, y otros.

**La recaudación**

La Aduana de la Habana recaudó ayer la cantidad de $75,974.65.

**El «Veendam»**

Procedente de New York, vía Nassau, llegó ayer tarde el vapor holandés «Veendam», que trajo 198 excursionistas en tránsito.

**El «Helga»**

Para New York vía Jacksonville salió ayer el vapor danés «Helga».

**El «Dempark»**

El vapor «Dempark» salió ayer para Nuevitas.

**Franquicias**

La Secretaría de Estado ha interesado de la Aduana de la Habana le sean concedidas las cortesías de estilo y franquicias correspondientes a los siguientes viajeros:

Doctor Moisés García Mella, ministro plenipotenciario y enviado extraordinario de la República dominicana en misión especial a Cuba, quien llegará hoy, por la vía aérea, desde Santo Domingo.

Sra. Emilia Hidalgo de Conill, delegada del Gobierno de Cuba para hacer estudios sobre los hospitales de niños y otras instituciones análogas en Europa, que llegará en el vapor «Florida» el día 27 del actual mes, acompañada de su nieto, señor Enrique Conill, y de su sirvienta Antonia Castro.

### EL PAGO DE LOS RETIRADOS DE LA POLICIA

Por disposición de lcoronel Pedraza, jefe de la División Central de la Policía Nacional, el Comandente Pagador Oscar de Varona comenzará en el día de hoy 25 a las ocho de la mañana el pago a los pencionados de dicho Cuerpo.


**DE ESPAÑA A CUBA!**
SEGUNDA SALIDA
**DE VIGO A HABANA**
DICIEMBRE 18. VAPOR "EISENACH".
ADMITIENDO PASAJEROS Y CARGA.—ACEPTAMOS PASAJES DE LLAMADA.
**LLOYD NORTE ALEMAN**
OBISPO 28. HABANA.—TELFS. M-8082 y M-8722.



INTERIOR DE LOS NUEVOS CARROS
**PULLMAN**
PUESTOS AL SERVICIO DEL PUBLICO POR LA EMPRESA DE OMNIBUS
**Santiago - Habana**

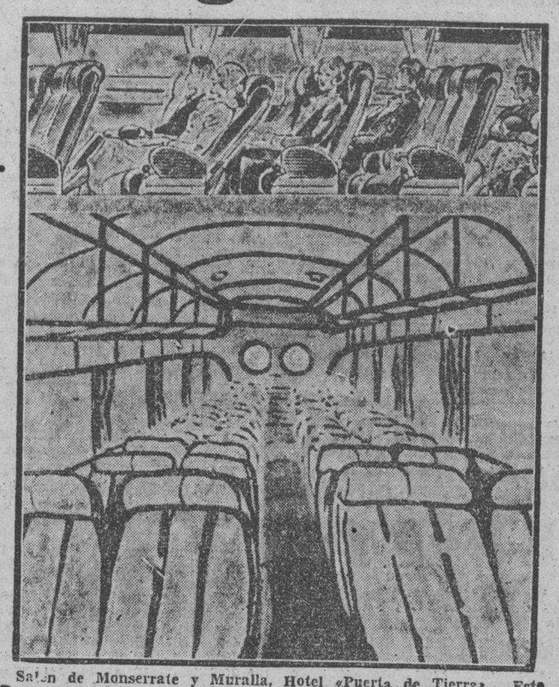

Salón de Monserrate y Muralla, Hotel «Puerta de Tierra». Esta Empresa sostiene relevo de personal cada seis horas, por eso lleva cuatro años prestando servicios sin accidentes.
Reservación de asientos numerados. Puede hacerlo personalmente, por el Teléfono M-2266.

NUEVOS PRECIOS REBAJADOS EL 30%.
ECONOMIA, SEGURIDAD, ITINERARIO FIJO.


# INFORMACION TELEGRAFICA
## DEL INTERIOR DE LA ISLA

### PINAR DEL RIO

**Trató de suicidarse**

PINAR DEL RIO, noviembre 24. DIARIO, Habana.—Rosa Pereira Fernández, vecina de las Minas de Matahambre, trató de suicidarse, ingiriendo polvos verdes. Ingresó en el Hospital Civil en grave estado. Rosa es casada, y tiene un hijo pequeño. Le dijo a un soldado amigo, que cuidara de él, pues quería matarse por hallarse aburrida de la vida. GUILLERMO RODRIGUEZ, Corresponsal.

**Tomó posesión el Jefe del Puesto**

MARIEL, noviembre 24. DIARIO, Habana.—El día 22 tomó posesión del cargo de Jefe del Puesto Militar de ésta, el subteniente Antonio Alonso Morejón, en sustitución de Rufino Rodríguez, ex-teniente retirado recientemente. Felicitamos al Jefe del Regimiento «Ríus Rivera» y al capitán José Domínguez Medina, Jefe del Escuadrón 21, de Guanajay, por su acierto al designar a tan pundonoroso oficial. Lo auxilia el sargento Sinforiano Alvarez. Les deseamos el mayor éxito en sus funciones. Corresponsal.

### MATANZAS

**Un problema político**

CARDENAS, Nov. 24. DIARIO, Habana.—Con motivo de una resolución del Gobernador Provincial, queda sin Presidente el Ayuntamiento local.

—Está muy mejorada de salud la señora Honorata Herrero de Suárez, perteneciente a muy distinguida familia de esta ciudad.—Especial.

**Suspendido un acuerdo del Ayuntamiento de Cárdenas**

MATANZAS, Nov. 24. DIARIO, Habana. Esta tarde el Gobernador provincial, suspendió el acuerdo del Ayuntamiento de Cárdenas, por el cual había sido destituído el Presidente de aquél, señor José Junco Martínez.

Motivó la suspensión la infracción del Artículo 43 del Reglamento y el 283 de la Ley Orgánica de los Municipios.

Esta resolución del Gobernador viene a dar fin al litigio existente en aquel Consistorio, que ya había elegido otro Presidente, reuniéndose la Cámara Municipal, en lugar distinto al que determina su Reglamento, o sea en su salón de sesiones.

Como se tiene entendido que es el Alcalde el promotor del conflicto, por las denuncias formuladas con anterioridad, ante el Fiscal de la Audiencia, según rumores, el Gobernador está estudiando la suspensión del Alcalde Adolfo Hernández Escalada, pues de continuar la anormal situación, puede dar lugar a otros contratiempos lamentables. LOVIO, corresponsal.

### SANTA CLARA

**Sentido fallecimiento**

SANCTI SPIRITUS, Nov. 24. DIARIO, Habana.—A las cinco de la mañana, falleció repentinamente el señor Joaquín Angel Bello, tesorero pagador de la Zona Fiscal.

Mañana se verificará el entierro. Era miembro prominente del Partido Nacionalista, siendo muy sentida su desaparición.— SERRA CARBONELL, corresponsal.

### ORIENTE

**Llueve intensamente en Santiago de Cuba y varios ríos se han salido de cauce**

SANTIAGO DE CUBA, Nov. 24.—DIARIO, Habana.— En la provincia está lloviendo torrencialmente. Se han registrado bajas temperaturas y debido a las grandes crecientes de los ríos se han perdido algunas cosechas. Los ríos Nipe y Báguanos se salieron de cauce, arrastrando animales y destruyendo los sembrados. Los vecinos, con la ayuda del Ejército, abandonaron, por peligrosos, los lugares ercanos.—ALBERTO GARCIA, corresponsal.

**Llueve torrencialmente**

CUETO, Nov. 24. DIARIO, Habana. Hace 24 horas que está lloviendo torrencialmente, habiéndose inundado la parte baja del pueblo.—FAJARDO, corresponsal.

**Destruída una fábrica de calzado por el fuego**

BAYAMO, Nov. 24. DIARIO, Habana. Imponente incendio destruyó ayer noche la fábrica de calzado «La Defensa». Debido al trabajo de los bomberos, no desapareció una de las céntricas manzanas del pueblo. Este ha aplaudido a sus beneméritos servidores. No ocurrieron desgracias. Las pérdidas son considerables. La fábrica no estaba asegurada.—ALERT, corresponsal.

## MUNICIPIO DE LA HABANA

**Secretaría de la Administración**
**CONVOCATORIA**

Dispuesto por el Sr. Alcalde que el día 15 de Diciembre, a las 4 p. m., del corriente año, tenga efecto en este Palacio Municipal la Subasta para la construcción de un Edificio de dos plantas y un sótano, destinado a la Escuela Vocacional de Niñas, que se emplazará en la manzana limitada por las calles Estrada Palma, Libertad, Cristina y Miguel Figueroa, en el Barrio de Arroyo Apolo, en esta ciudad; de su orden se convocan licitadores para que en dicho día y hora concurran con sus proposiciones a dicho acto.

En la Secretaría de la Administración se facilitarán a los señores licitadores que lo soliciten, en horas y días hábiles, los Pliegos de Condiciones y cuantos informes se estimen necesarios al objeto de la Subasta.

Habana, Noviembre 10 de 1937.
**Dr. Orosmán Viamontes,**
Secretario de la Admón. Municipal.

### BELLO EJEMPLAR DE «CINE-FANS»

Hasta nuestra mesa de redacción ha llegado el último número de «Cine-Fans», amena publicación que ve la luz pública bajo la dirección y administración de los dos compañeros muy estimados, los señores Edulfo Ruiz y Gustavo Parapar.

«Cine-Fans», como su nombre indica, está dedicada a glosar las actualidades del mundo de las películas y es revista amena y bien escrita.

Felicitamos a los editores, señores Parapar y Ruiz.

### HURTO DE BILLETES

Juana Vázquez Calvo, de 14 años y de Gloria 129, denunció en la Quinta Estación, que cuando vendía billetes por Belascoain y Monte, dos individuos le hurtaron una hoja del número 14094.

### EL HOSPITAL DE LA POLICIA

En el día de ayer fueron dados de alta en el Hospital de la Policía Nacional los siguientes vigilantes: Clotilde Avila, Francisco Mesa, Teodora Valera y Luis Rodríguez Cruz.

Fueron ingresados los vigilantes Jesús Díaz y Juan Pérez.

Están de guardia en el día de hoy los doctores Ernesto Pugot, Melchor Mir y Vicente Ferrer.

### UNA DENUNCIA

José Caballero Gay, de 45 años y vecino de Tacón 2, denunció en la Primera Estación, que desde hace tiempo vivió con Juana Sánchez Medina, de 25 años y de Peña Pobre 17, y que en el día de ayer se le presentó en su domicilio en unión de su madre negándose a marcharse, alegando que no lo hace hasta que consiga para donde ir.

REPUBLICA DE CUBA

# SECRETARIA DE HACIENDA

## DIRECCION GENERAL DE LA LOTERIA NACIONAL

**Lista de los números premiados en el Sorteo No. 1078, ordinario, celebrado en la Habana el día 24 de Noviembre de 1937.**

| NUMEROS | PESOS |
|---|---|
| **DECENA** | |
| 12 | 70 |
| 27 | 70 |
| 30 | 70 |
| 78 | 70 |
| 89 | 70 |
| 96 | 70 |
| **CENTENA** | |
| 105 | 70 |
| 130 | 70 |
| 138 | 70 |
| 140 | 70 |
| 171 | 70 |
| 186 | 70 |
| 215 | 70 |
| 223 | 70 |
| 224 | 70 |
| 225 | 70 |
| 269 | 70 |
| 271 | 70 |
| 317 | 70 |
| 367 | 70 |
| 375 | 70 |
| 390 | 70 |
| 416 | 70 |
| 455 | 70 |
| 468 | 70 |
| 518 | 70 |
| 519 | 200 |
| 521 | 70 |
| 525 | 70 |
| 534 | 70 |
| 545 | 70 |
| 558 | 70 |
| 569 | 70 |
| 580 | 70 |
| 594 | 70 |
| 601 | 70 |
| 621 | 70 |
| 631 | 70 |
| 656 | 70 |
| 703 | 70 |
| 705 | 70 |
| 740 | 70 |
| 749 | 70 |
| 784 | 70 |
| 805 | 70 |
| 828 | 70 |
| 834 | 70 |
| 842 | 70 |
| 887 | 70 |
| 888 | 70 |
| 946 | 70 |
| 947 | 70 |
| 974 | 500 |
| 991 | 70 |
| 997 | 70 |
| **MIL** | |
| 1001 | 70 |
| 1009 | 70 |
| 1022 | 70 |
| 1023 | 100 |
| 1045 | 70 |
| 1056 | 70 |
| 1093 | 70 |
| 1105 | 70 |
| 1111 | 70 |
| 1130 | 100 |
| 1134 | 70 |
| 1194 | 70 |
| 1195 | 70 |
| 1217 | 70 |
| 1250 | 1,000 |
| 1273 | 70 |
| 1303 | 100 |
| 1308 | 70 |
| 1358 | 70 |
| 1359 | 70 |
| 1367 | 70 |
| 1374 | 70 |
| 1402 | 70 |
| 1455 | 70 |
| 1482 | 70 |
| 1490 | 70 |
| 1509 | 70 |
| 1543 | 70 |
| 1562 | 70 |
| 1567 | 70 |
| 1570 | 70 |
| 1587 | 70 |
| 1589 | 70 |

| NUMEROS | PESOS |
|---|---|
| 1590 | 70 |
| 1601 | 70 |
| 1636 | 70 |
| 1652 | 70 |
| 1667 | 70 |
| 1678 | 70 |
| 1713 | 70 |
| 1739 | 70 |
| 1745 | 70 |
| 1767 | 70 |
| 1776 | 70 |
| 1778 | 70 |
| 1784 | 70 |
| 1823 | 70 |
| 1854 | 70 |
| 1887 | 70 |
| 1905 | 70 |
| 1913 | 70 |
| 1932 | 70 |
| 1985 | 70 |
| 1992 | 70 |
| **DOS MIL** | |
| 2041 | 70 |
| 2071 | 70 |
| 2078 | 70 |
| 2112 | 70 |
| 2167 | 70 |
| 2178 | 70 |
| 2186 | 70 |
| 2195 | 70 |
| 2207 | 70 |
| 2242 | 70 |
| 2258 | 70 |
| 2292 | 70 |
| 2344 | 70 |
| 2362 | 70 |
| 2365 | 70 |
| 2467 | 70 |
| 2476 | 70 |
| 2480 | 70 |
| 2484 | 70 |
| 2486 | 70 |
| 2488 | 70 |
| 2530 | 70 |
| 2565 | 70 |
| 2566 | 70 |
| 2577 | 70 |
| 2585 | 70 |
| 2596 | 70 |
| 2652 | 70 |
| 2654 | 70 |
| 2672 | 70 |
| 2699 | 70 |
| 2700 | 70 |
| 2704 | 70 |
| 2720 | 70 |
| 2722 | 70 |
| 2734 | 70 |
| 2739 | 70 |
| 2741 | 70 |
| 2751 | 70 |
| 2776 | 70 |
| 2781 | 70 |
| 2828 | 70 |
| 2860 | 70 |
| 2862 | 70 |
| 2874 | 70 |
| 2886 | 100 |
| **2894** | **1,000** |
| 2909 | 70 |
| 2915 | 70 |
| 2946 | 70 |
| 2948 | 70 |
| 2949 | 70 |
| 2950 | 70 |
| 2952 | 70 |
| 2963 | 70 |
| 2982 | 70 |
| 2999 | 70 |
| **TRES MIL** | |
| 3048 | 70 |
| 3069 | 70 |
| 3076 | 70 |
| 3077 | 70 |
| 3097 | 70 |
| 3100 | 70 |
| 3119 | 70 |
| 3169 | 200 |
| 3202 | 70 |
| 3204 | 70 |
| 3207 | 70 |
| 3208 | 70 |
| 3244 | 70 |

| NUMEROS | PESOS |
|---|---|
| 3255 | 100 |
| 3258 | 70 |
| 3299 | 70 |
| 3327 | 70 |
| 3330 | 70 |
| 3361 | 70 |
| 3388 | 70 |
| 3402 | 70 |
| 3430 | 70 |
| 3435 | 70 |
| 3439 | 70 |
| 3447 | 70 |
| 3451 | 70 |
| 3464 | 70 |
| 3466 | 70 |
| 3470 | 70 |
| 3484 | 70 |
| 3494 | 70 |
| 3501 | c. 70 |
| 3502 | c. 70 |
| 3503 | c. 70 |
| 3504 | c. 70 |
| 3505 | c. 70 |
| 3506 | c. 70 |
| 3507 | c. 70 |
| 3508 | c. 70 |
| 3509 | c. 70 |
| 3510 | c. 70 |
| 3511 | c. 70 |
| 3512 | c. 70 |
| 3513 | c. 70 |
| 3514 | c. 70 |
| 3515 | c. 70 |
| 3516 | c. 70 |
| 3517 | c. 70 |
| 3518 | c. 70 |
| 3519 | c. 70 |
| 3520 | c. 70 |
| 3521 | c. 70 |
| **3521** | **a. 220** |
| **3522** | **10,000** |
| **3523** | **p. 220** |
| 3523 | c. 70 |
| 3524 | c. 70 |
| 3525 | c. 70 |
| 3526 | c. 70 |
| 3527 | c. 70 |
| 3528 | c. 70 |
| 3529 | c. 70 |
| 3530 | c. 70 |
| 3531 | c. 70 |
| 3532 | c. 70 |
| 3533 | c. 70 |
| 3534 | c. 70 |
| 3535 | c. 70 |
| 3536 | c. 70 |
| 3537 | c. 70 |
| 3538 | c. 70 |
| 3539 | c. 70 |
| 3540 | c. 70 |
| 3541 | 70 |
| 3541 | c. 70 |
| 3542 | 200 |
| 3542 | c. 70 |
| 3543 | c. 70 |
| 3544 | c. 70 |
| 3545 | c. 70 |
| 3546 | c. 70 |
| 3547 | c. 70 |
| 3548 | c. 70 |
| 3549 | c. 70 |
| 3550 | c. 70 |
| 3551 | c. 70 |
| 3552 | c. 70 |
| 3553 | c. 70 |
| 3554 | c. 70 |
| 3555 | c. 70 |
| 3556 | c. 70 |
| 3557 | 70 |
| 3557 | c. 70 |
| 3558 | c. 70 |
| 3559 | c. 70 |
| 3560 | c. 70 |
| 3561 | c. 70 |
| 3562 | c. 70 |
| 3563 | c. 70 |
| 3564 | c. 70 |
| 3565 | c. 70 |
| 3566 | c. 70 |
| 3567 | c. 70 |
| 3568 | c. 70 |
| 3569 | c. 70 |

| NUMEROS | PESOS |
|---|---|
| 3570 | c. 70 |
| 3571 | c. 70 |
| 3572 | c. 70 |
| 3573 | c. 70 |
| 3574 | c. 70 |
| 3575 | c. 70 |
| 3576 | c. 70 |
| 3577 | c. 70 |
| 3577 | c. 70 |
| 3578 | c. 70 |
| 3579 | c. 70 |
| 3580 | c. 70 |
| 3581 | c. 70 |
| 3582 | c. 70 |
| 3583 | c. 70 |
| 3584 | c. 70 |
| 3585 | c. 70 |
| 3586 | c. 70 |
| 3587 | c. 70 |
| 3588 | c. 70 |
| 3589 | c. 70 |
| 3590 | c. 70 |
| 3591 | 70 |
| 3591 | c. 70 |
| 3592 | c. 70 |
| 3593 | 70 |
| 3593 | c. 70 |
| 3594 | c. 70 |
| 3595 | 500 |
| 3595 | c. 70 |
| 3596 | c. 70 |
| 3597 | c. 70 |
| 3598 | c. 70 |
| 3599 | c. 70 |
| 3600 | c. 70 |
| 3612 | 70 |
| 3643 | 70 |
| 3692 | 70 |
| 3706 | 70 |
| 3717 | 70 |
| 3721 | 70 |
| 3727 | 70 |
| 3730 | 70 |
| 3732 | 70 |
| 3745 | 70 |
| 3774 | 70 |
| 3812 | 70 |
| 3845 | 70 |
| 3855 | 70 |
| 3894 | 70 |
| 3903 | 70 |
| 3924 | 70 |
| 3948 | 70 |
| 3969 | 70 |
| 3973 | 70 |
| 3999 | 70 |
| **CUATRO MIL** | |
| 4009 | 70 |
| 4054 | 70 |
| 4059 | 70 |
| 4078 | 70 |
| 4083 | 70 |
| **4109** | **1,000** |
| 4115 | 70 |
| 4135 | 70 |
| 4140 | 70 |
| 4165 | 70 |
| 4182 | 70 |
| 4190 | 70 |
| 4192 | 70 |
| 4193 | 70 |
| 4223 | 70 |
| 4227 | 70 |
| 4242 | 70 |
| 4263 | 70 |
| 4272 | 70 |
| 4293 | 70 |
| 4299 | 70 |
| 4345 | 70 |
| 4347 | 70 |
| 4409 | 100 |
| 4428 | 70 |
| 4458 | 200 |
| 4476 | 70 |
| 4494 | 70 |
| 4531 | 70 |
| 4532 | 70 |
| 4546 | 70 |
| 4550 | 70 |
| 4617 | 70 |
| 4631 | 70 |
| 4633 | 70 |

| NUMEROS | PESOS |
|---|---|
| 4662 | 70 |
| 4673 | 70 |
| 4680 | 70 |
| 4734 | 70 |
| 4807 | 70 |
| 4812 | 70 |
| 4817 | 70 |
| 4825 | 70 |
| 4826 | 70 |
| 4834 | 70 |
| 4855 | 70 |
| 4875 | 70 |
| 4938 | 70 |
| 4958 | 70 |
| 4961 | 70 |
| 4982 | 100 |
| 4990 | 70 |
| **CINCO MIL** | |
| 5018 | 70 |
| 5048 | 70 |
| 5066 | 70 |
| 5100 | 70 |
| 5109 | 70 |
| 5117 | 70 |
| 5136 | 70 |
| 5140 | 70 |
| 5146 | 70 |
| 5148 | 70 |
| 5164 | 70 |
| 5192 | 70 |
| 5263 | 70 |
| 5275 | 70 |
| 5286 | 70 |
| 5287 | 70 |
| 5294 | 70 |
| 5306 | 70 |
| 5325 | 70 |
| 5340 | 70 |
| 5341 | 70 |
| 5345 | 70 |
| 5362 | 70 |
| 5397 | 70 |
| 5403 | 70 |
| 5417 | 70 |
| 5424 | 70 |
| 5426 | 70 |
| 5433 | 70 |
| 5434 | 70 |
| 5443 | 70 |
| 5452 | 70 |
| 5472 | 70 |
| 5482 | 70 |
| 5504 | 70 |
| 5506 | 70 |
| 5526 | 70 |
| **5528** | **500** |
| 5533 | 70 |
| 5553 | 70 |
| 5566 | 70 |
| 5569 | 70 |
| 5574 | 70 |
| 5590 | 70 |
| 5621 | 100 |
| 5625 | 70 |
| 5638 | 70 |
| 5652 | 70 |
| 5672 | 70 |
| 5686 | 70 |
| 5693 | 70 |
| 5710 | 70 |
| 5712 | 70 |
| 5734 | 70 |
| 5776 | 70 |
| 5786 | 70 |
| 5801 | 70 |
| 5814 | 70 |
| 5820 | 70 |
| 5821 | 70 |
| 5874 | 70 |
| 5875 | 70 |
| 5882 | 70 |
| 5906 | 70 |
| 5907 | 100 |
| 5917 | 70 |
| 5952 | 70 |
| 5964 | 70 |
| 5970 | 70 |
| 5977 | 70 |
| 5978 | 70 |
| 5994 | 70 |
| **SEIS MIL** | |
| 6007 | 70 |
| 6023 | 70 |

| NUMEROS | PESOS |
|---|---|
| 6027 | 70 |
| 6057 | 70 |
| 6060 | 70 |
| 6067 | 70 |
| 6069 | 70 |
| 6083 | 70 |
| 6107 | 70 |
| 6124 | 70 |
| 6177 | 70 |
| 6201 | c. 70 |
| 6202 | c. 70 |
| 6203 | c. 70 |
| 6204 | c. 70 |
| 6205 | c. 70 |
| 6206 | c. 70 |
| 6207 | c. 70 |
| 6208 | c. 70 |
| 6209 | c. 70 |
| 6210 | c. 70 |
| 6211 | c. 70 |
| 6212 | c. 70 |
| 6213 | c. 70 |
| 6214 | c. 70 |
| 6215 | c. 70 |
| 6216 | c. 70 |
| 6217 | c. 70 |
| 6218 | c. 70 |
| **6218** | **a. 300** |
| **6219** | **20,000** |
| **6220** | **p. 300** |
| 6220 | c. 70 |
| 6221 | c. 70 |
| 6222 | c. 70 |
| 6223 | c. 70 |
| 6224 | c. 70 |
| 6225 | c. 70 |
| 6226 | c. 70 |
| 6227 | c. 70 |
| 6228 | c. 70 |
| 6229 | c. 70 |
| 6230 | c. 70 |
| 6231 | c. 70 |
| 6232 | c. 70 |
| 6233 | c. 70 |
| 6234 | c. 70 |
| 6235 | c. 70 |
| 6236 | c. 70 |
| 6237 | c. 70 |
| 6238 | c. 70 |
| 6239 | c. 70 |
| 6240 | c. 70 |
| 6241 | c. 70 |
| 6242 | c. 70 |
| 6243 | c. 70 |
| 6244 | c. 70 |
| 6245 | c. 70 |
| 6246 | c. 70 |
| 6247 | c. 70 |
| 6248 | c. 70 |
| 6249 | c. 70 |
| 6250 | c. 70 |
| 6251 | c. 70 |
| 6252 | c. 70 |
| 6253 | c. 70 |
| 6254 | c. 70 |
| 6255 | 70 |
| 6255 | c. 70 |
| 6256 | c. 70 |
| 6257 | c. 70 |
| 6258 | 70 |
| 6258 | c. 70 |
| 6259 | c. 70 |
| 6260 | c. 70 |
| 6261 | c. 70 |
| 6262 | c. 70 |
| 6263 | 70 |
| 6263 | c. 70 |
| 6264 | c. 70 |
| 6265 | c. 70 |
| 6266 | c. 70 |
| 6267 | c. 70 |
| 6268 | c. 70 |
| 6269 | c. 70 |
| 6270 | c. 70 |
| 6271 | c. 70 |
| 6272 | c. 70 |
| 6273 | c. 70 |
| 6274 | c. 70 |
| 6275 | 100 |
| 6275 | c. 70 |
| 6276 | c. 70 |
| 6277 | c. 70 |
| 6278 | 70 |
| 6278 | c. 70 |

| NUMEROS | PESOS |
|---|---|
| 6279 | c. 70 |
| 6280 | c. 70 |
| 6281 | c. 70 |
| 6282 | c. 70 |
| 6283 | c. 70 |
| 6284 | c. 70 |
| 6285 | c. 70 |
| 6286 | c. 70 |
| 6287 | c. 70 |
| 6288 | c. 70 |
| 6289 | c. 70 |
| 6290 | c. 70 |
| 6291 | c. 70 |
| 6292 | c. 70 |
| 6293 | c. 70 |
| 6294 | c. 70 |
| 6295 | c. 70 |
| 6296 | c. 70 |
| 6297 | c. 70 |
| 6298 | c. 70 |
| 6299 | c. 70 |
| 6300 | c. 70 |
| 6305 | 70 |
| 6313 | 70 |
| 6316 | 70 |
| 6321 | 70 |
| 6341 | 70 |
| 6350 | 70 |
| 6401 | 70 |
| 6421 | 70 |
| 6422 | 70 |
| 6442 | 70 |
| 6453 | 70 |
| 6464 | 70 |
| 6466 | 70 |
| 6467 | 70 |
| 6477 | 70 |
| 6545 | 70 |
| 6550 | 70 |
| 6563 | 70 |
| 6578 | 70 |
| 6581 | 70 |
| 6624 | 70 |
| 6646 | 70 |
| 6655 | 70 |
| 6677 | 70 |
| 6703 | 70 |
| 6725 | 70 |
| 6785 | 70 |
| 6829 | 70 |
| 6869 | 70 |
| 6870 | 70 |
| 6894 | 70 |
| 6904 | 70 |
| 6905 | 70 |
| 6928 | 70 |
| 6959 | 200 |
| 6964 | 70 |
| 6989 | 70 |
| 6995 | 70 |
| **SIETE MIL** | |
| 7016 | 70 |
| 7019 | 70 |
| 7089 | 70 |
| 7092 | 70 |
| 7095 | 70 |
| 7105 | 70 |
| 7111 | 70 |
| 7119 | 70 |
| 7139 | 70 |
| 7142 | 70 |
| 7146 | 70 |
| 7167 | 70 |
| 7169 | 70 |
| 7178 | 70 |
| 7183 | 70 |
| 7194 | 70 |
| 7196 | 70 |
| 7215 | 70 |
| 7222 | 70 |
| 7236 | 70 |
| 7253 | 70 |
| 7268 | 70 |
| 7298 | 70 |
| 7347 | 70 |
| 7357 | 70 |
| 7369 | 70 |
| 7392 | 70 |
| 7394 | 70 |
| 7399 | 70 |
| 7407 | 70 |
| 7434 | 70 |
| 7446 | 70 |
| 7481 | 70 |
| 7489 | 70 |

| NUMEROS | PESOS |
|---|---|
| **7533** | **500** |
| 7564 | 70 |
| 7570 | 70 |
| 7593 | 70 |
| 7606 | 70 |
| 7617 | 70 |
| 7646 | 70 |
| 7652 | 70 |
| 7663 | 70 |
| 7682 | 70 |
| 7727 | 70 |
| 7736 | 70 |
| 7741 | 70 |
| 7746 | 70 |
| 7757 | 70 |
| 7764 | 70 |
| 7765 | 70 |
| 7766 | 70 |
| 7871 | 70 |
| 7884 | 70 |
| 7892 | 70 |
| 

# RECONOCIDOS EN URGENCIA LOS QUE ASALTARON A UN CHOFER EN MARIANAO Y LE ROBARON EL AUTO

| NUMEROS | PESOS | NUMEROS | PESOS | NUMEROS | PESOS | NUMEROS | PESOS | NUMEROS | PESOS | NUMEROS | PESOS | NUMEROS | PESOS | NUMEROS | PESOS | NUMEROS | PESOS | NUMEROS | PESOS |
|---|---|---|---|---|---|---|---|---|---|---|---|---|---|---|---|---|---|---|---|
| 13952. | — 70 | 14860. | — 70 | 15756. | — 70 | 16834. | — 70 | 17929. | — 70 | 18738. | — 70 | 19657. | — 70 | 19938. | c.— 70 | 19981. | c.— 70 | 20316. | — 70 | 21200. | — 70 |
| 13955. | — 70 | 14879. | — 70 | 15784. | —200 | 16880. | — 70 | 17935. | — 70 | 18809. | — 70 | 19676. | — 70 | 19939. | c.— 70 | 19982. | c.— 70 | 20349. | — 70 | 21274. | — 70 |
| 13962. | — 70 | 14911. | — 70 | 15789. | — 70 | 16900. | — 70 | 17940. | — 70 | 18843. | — 70 | 19689. | — 70 | 19940. | — 70 | 19983. | — 70 | 20364. | — 70 | 21286. | — 70 |
| 13968. | — 70 | 14962. | — 70 | 15848. | — 70 | 16916. | — 70 | 17942. | — 70 | 18880. | — 70 | 19692. | — 70 | 19940. | c.— 70 | 19983. | c.— 70 | 20378. | — 70 | 21291. | — 70 |
| **CATORCE MIL** | | **QUINCE MIL** | | 15859. | — 70 | 16918. | — 70 | 17965. | — 70 | 18889. | — 70 | 19694. | — 70 | 19941. | c.— 70 | 19984. | c.— 70 | 20387. | — 70 | 21306. | — 70 |
| 14003. | — 70 | | | 15882. | — 70 | 16978. | — 70 | 17980. | — 70 | 18929. | — 70 | 19696. | — 70 | 19942. | c.— 70 | 19985. | c.— 70 | 20424. | — 70 | 21312. | — 70 |
| 14006. | — 70 | 15003. | — 70 | 15896. | — 70 | 16992. | — 70 | 17981. | — 70 | 18930. | — 70 | 19706. | — 70 | 19943. | c.— 70 | 19986. | c.— 70 | 20433. | — 70 | 21337. | — 70 |
| 14009. | — 70 | 15039. | — 70 | 15898. | — 70 | 16997. | — 70 | 17983. | — 70 | 18946. | — 70 | 19779. | — 70 | 19944. | c.— 70 | 19987. | — 70 | 20439. | — 70 | 21338. | — 70 |
| 14063. | —100 | 15053. | — 70 | 15924. | — 70 | **DIECISIETE MIL** | | 17990. | — 70 | 18955. | — 70 | 19790. | — 70 | 19945. | c.— 70 | 19987. | c.— 70 | 20470. | — 70 | 21350. | — 70 |
| 14116. | — 70 | 15071. | — 70 | 15958. | — 70 | 17010. | — 70 | 17997. | — 70 | 18957. | — 70 | 19794. | — 70 | 19946. | — 70 | 19988. | c.— 70 | 20477. | — 70 | 21352. | — 70 |
| 14125. | — 70 | 15081. | — 70 | 15962. | — 70 | 17022. | — 70 | **DIECIOCHO MIL** | | 18989. | — 70 | 19807. | — 70 | 19946. | c.— 70 | 19989. | c.— 70 | 20492. | — 70 | 21369. | — 70 |
| 14130. | — 70 | 15096. | — 70 | 15967. | —200 | 17034. | — 70 | 18032. | — 70 | **DIECINUEVE MIL** | | 19828. | — 70 | 19947. | c.— 70 | 19990. | c.— 70 | 20493. | — 70 | 21400. | — 70 |
| 14135. | — 70 | 15109. | — 70 | 15996. | — 70 | 17043. | — 70 | 18048. | — 70 | 19013. | — 70 | 19866. | — 70 | 19948. | c.— 70 | 19991. | c.— 70 | 20531. | — 70 | 21403. | — 70 |
| 14138. | — 70 | 15163. | — 70 | **DIECISEIS MIL** | | 17059. | — 70 | 18059. | — 70 | 19038. | — 70 | 19901. | c.— 70 | 19949. | c.— 70 | 19992. | c.— 70 | 20538. | — 70 | 21413. | — 70 |
| 14161. | — 70 | 15199. | — 70 | 16002. | — 70 | 17064. | — 70 | 18073. | — 70 | 19059. | — 70 | 19902. | c.— 70 | 19950. | c.— 70 | 19993. | c.— 70 | 20552. | — 70 | 21414. | — 70 |
| 14171. | — 70 | 15215. | — 70 | 16031. | — 70 | 17066. | — 70 | 18090. | — 70 | 19086. | — 70 | 19903. | c.— 70 | 19951. | c.— 70 | 19994. | c.— 70 | 20597. | — 70 | 21422. | — 70 |
| 14189. | — 70 | 15226. | — 70 | 16040. | — 70 | 17083. | — 70 | 18101. | — 70 | 19089. | — 70 | 19904. | c.— 70 | 19952. | c.— 70 | 19995. | c.— 70 | 20609. | —100 | 21438. | — 70 |
| 14197. | — 70 | 15262. | —100 | 16108. | — 70 | 17096. | — 70 | 18119. | — 70 | 19099. | — 70 | 19905. | c.— 70 | 19953. | c.— 70 | 19996. | c.— 70 | 20616. | — 70 | 21455. | —200 |
| 14211. | — 70 | 15299. | — 70 | 16119. | — 70 | 17128. | — 70 | 18137. | — 70 | 19124. | — 70 | 19906. | c.— 70 | 19954. | c.— 70 | 19997. | c.— 70 | 20634. | — 70 | 21461. | — 70 |
| 14253. | — 70 | 15300. | — 70 | 16135. | — 70 | 17139. | — 70 | 18150. | — 70 | 19156. | — 70 | 19907. | c.— 70 | 19955. | c.— 70 | 19998. | c.— 70 | 20686. | — 70 | 21477. | — 70 |
| 14286. | — 70 | 15315. | — 70 | 16143. | — 70 | 17147. | — 70 | 18224. | — 70 | 19161. | — 70 | 19908. | c.— 70 | 19956. | c.— 70 | 19999. | — 70 | **20704.** | **.1,000** | 21507. | — 70 |
| 14296. | — 70 | 15317. | — 70 | 16149. | — 70 | 17187. | — 70 | 18229. | — 70 | 19167. | — 70 | 19909. | c.— 70 | 19957. | c.— 70 | 19999. | c.— 70 | | | 21512. | — 70 |
| 14407. | — 70 | 15339. | — 70 | 16155. | — 70 | 17188. | — 70 | 18241. | — 70 | 19198. | — 70 | 19910. | c.— 70 | 19958. | c.— 70 | **VEINTE MIL** | | 20714. | — 70 | 21517. | — 70 |
| 14411. | — 70 | 15368. | — 70 | 16204. | — 70 | 17212. | — 70 | 18266. | — 70 | 19200. | — 70 | 19911. | c.— 70 | 19959. | c.— 70 | | | 20731. | — 70 | 21525. | — 70 |
| 14414. | — 70 | 15370. | — 70 | 16208. | — 70 | 17220. | — 70 | 18347. | — 70 | 19246. | — 70 | 19912. | c.— 70 | 19960. | c.— 70 | 20000. | c.— 70 | 20761. | — 70 | 21533. | — 70 |
| 14418. | — 70 | 15389. | — 70 | 16246. | — 70 | 17259. | — 70 | 18363. | — 70 | 19247. | — 70 | 19913. | c.— 70 | 19961. | c.— 70 | 20001. | — 70 | 20762. | — 70 | 21544. | — 70 |
| 14432. | — 70 | 15394. | — 70 | 16260. | — 70 | 17361. | — 70 | **18369.** | **—500** | 19251. | — 70 | 19914. | c.— 70 | 19962. | c.— 70 | 20016. | — 70 | 20808. | — 70 | 21557. | — 70 |
| 14482. | — 70 | 15407. | — 70 | 16268. | — 70 | 17387. | — 70 | 18384. | — 70 | 19267. | — 70 | 19915. | c.— 70 | 19963. | c.— 70 | 20030. | — 70 | 20811. | — 70 | 21606. | — 70 |
| 14491. | — 70 | 15410. | — 70 | 16281. | — 70 | 17439. | — 70 | 18386. | — 70 | 19293. | — 70 | 19916. | — 70 | 19964. | c.— 70 | 20054. | — 70 | 20832. | — 70 | 21636. | — 70 |
| 14516. | — 70 | 15418. | — 70 | 16282. | — 70 | 17442. | — 70 | 18395. | — 70 | 19311. | — 70 | 19917. | c.— 70 | 19965. | c.— 70 | 20055. | — 70 | 20845. | — 70 | 21653. | — 70 |
| 14521. | — 70 | 15425. | — 70 | 16318. | — 70 | 17449. | — 70 | 18420. | — 70 | 19328. | — 70 | 19918. | c.— 70 | 19966. | c.— 70 | 20080. | — 70 | 20893. | — 70 | 21662. | — 70 |
| 14524. | — 70 | 15441. | — 70 | 16354. | — 70 | 17455. | — 70 | 18433. | — 70 | 19362. | — 70 | 19919. | c.— 70 | 19967. | c.— 70 | 20090. | —200 | 20943. | — 70 | 21732. | — 70 |
| 14526. | — 70 | 15456. | — 70 | 16358. | — 70 | 17464. | — 70 | 18452. | — 70 | 19364. | — 70 | 19920. | c.— 70 | 19968. | c.— 70 | 20107. | — 70 | 20953. | — 70 | 21739. | — 70 |
| 14531. | — 70 | **15461.** | **—500** | 16369. | — 70 | 17471. | — 70 | 18466. | — 70 | 19370. | — 70 | 19921. | c.— 70 | **19968.** | **a. 500** | 20118. | — 70 | 20965. | — 70 | 21767. | — 70 |
| 14546. | — 70 | 15483. | — 70 | 16420. | — 70 | 17474. | — 70 | 18485. | — 70 | 19381. | — 70 | 19922. | c.— 70 | **19969.** | **80,000** | 20124. | — 70 | 20978. | — 70 | 21777. | — 70 |
| 14566. | — 70 | 15513. | — 70 | 16444. | — 70 | 17578. | — 70 | 18507. | — 70 | 19393. | — 70 | 19923. | c.— 70 | | | 20179. | — 70 | **VEINTIUN MIL** | | 21784. | — 70 |
| 14572. | — 70 | 15516. | — 70 | 16455. | — 70 | 17586. | — 70 | 18511. | — 70 | 19425. | — 70 | *19924. | c.— 70 | **19970.** | **p. 500** | 20187. | — 70 | | | 21789. | — 70 |
| 14574. | — 70 | 15525. | — 70 | 16529. | — 70 | 17666. | — 70 | 18516. | — 70 | 19428. | — 70 | 19925. | c.— 70 | | | 20190. | — 70 | 21002. | — 70 | 21792. | — 70 |
| 14579. | — 70 | **15566.** | **.1,000** | 16539. | — 70 | 17701. | — 70 | 18543. | — 70 | 19435. | — 70 | 19926. | c.— 70 | 19970. | — 70 | 20211. | — 70 | 21004. | — 70 | 21819. | — 70 |
| 14590. | — 70 | | | 16542. | — 70 | 17704. | — 70 | 18551. | — 70 | 19453. | — 70 | 19927. | c.— 70 | 19970. | c.— 70 | 20223. | — 70 | 21006. | — 70 | 21871. | — 70 |
| 14598. | — 70 | 15567. | — 70 | 16551. | — 70 | 17708. | — 70 | 18556. | — 70 | 19458. | — 70 | 19928. | c.— 70 | 19971. | c.— 70 | 20227. | — 70 | 21007. | — 70 | 21877. | — 70 |
| 14637. | — 70 | 15610. | — 70 | 16655. | — 70 | 17741. | — 70 | 18558. | — 70 | 19463. | — 70 | 19929. | c.— 70 | 19972. | c.— 70 | 20230. | — 70 | 21008. | — 70 | 21882. | —100 |
| 14641. | — 70 | 15631. | — 70 | 16658. | — 70 | 17778. | — 70 | 18577. | — 70 | 19466. | — 70 | 19930. | c.— 70 | 19973. | c.— 70 | 20236. | — 70 | 21053. | — 70 | 21891. | — 70 |
| 14707. | — 70 | 15651. | — 70 | 16665. | — 70 | 17780. | — 70 | 18592. | — 70 | 19530. | — 70 | 19931. | c.— 70 | 19974. | c.— 70 | 20241. | — 70 | 21082. | — 70 | 21909. | — 70 |
| 14708. | — 70 | 15654. | — 70 | 16666. | — 70 | 17845. | — 70 | 18619. | — 70 | 19555. | — 70 | 19932. | c.— 70 | 19975. | c.— 70 | 20289. | — 70 | 21089. | — 70 | 21912. | — 70 |
| 14729. | — 70 | 15664. | — 70 | 16687. | — 70 | 17871. | — 70 | 18665. | — 70 | 19561. | — 70 | 19933. | c.— 70 | 19976. | c.— 70 | 20292. | — 70 | 21092. | — 70 | 21918. | — 70 |
| 14731. | — 70 | 15711. | — 70 | 16698. | — 70 | 17875. | — 70 | 18678. | — 70 | 19599. | — 70 | 19934. | c.— 70 | 19977. | c.— 70 | 20303. | —200 | 21094. | — 70 | 21928. | — 70 |
| 14766. | — 70 | 15732. | — 70 | 16707. | — 70 | 17891. | — 70 | 18718. | — 70 | 19616. | — 70 | 19935. | c.— 70 | 19978. | c.— 70 | 20310. | — 70 | 21115. | — 70 | 21958. | — 70 |
| 14831. | — 70 | 15741. | — 70 | 16787. | — 70 | 17920. | — 70 | 18721. | — 70 | 19625. | — 70 | 19936. | c.— 70 | 19979. | c.— 70 | 20311. | — 70 | 21146. | — 70 | 21967. | — 70 |
| 14841. | — 70 | 15748. | — 70 | 16817. | — 70 | | | | | 19652. | — 70 | 19937. | c.— 70 | 19980. | c.— 70 | 20313. | — 70 | 21199. | — 70 | 21992. | — 70 |
| 14843. | — 70 | | | | | | | | | | | | | | | | | | | | |
| 14844. | — 70 | | | | | | | | | | | | | | | | | | | | |

**El Premio de $80,000 ha correspondido al número 19969.**

**Las 2 aproximaciones anterior y posterior al Primer premio han correspondido a los números 19968 y 19970.**

**Las 99 aproximaciones a la centena del Primer premio han correspondido a los números del 19901 al 19968 y del 19970 al 20000.**

**El premio de $20,000 ha correspondido al número 6219.**

**Las 2 aproximaciones anterior y posterior al Segundo premio han correspondido a los números 6218 y 6220.**

**Las 99 aproximaciones a la centena del Segundo premio han correspondido a los números del 6201 al 6218 y del 6220 al 6300.**

**El premio de $10,000 ha correspondido al número 3522.**

**Las 2 aproximaciones anterior y posterior al Tercer premio han correspondido a los números 3521 y 3523.**

**Las 99 aproximaciones a la centena del Tercer premio han correspondido a los números del 3501 al 3521 y del 3523 al 3600.**

**El siguiente Sorteo No. 1079, Ordinario, se celebrará el día 1 de Diciembre de 1937 y constará de 22,000 billetes a $15 el entero dividido en centésimos a 15 centavos cada fracción.**

**Lo que se publica para general conocimiento.--Habana, 24 de Noviembre de 1937.**

DIRECTOR GENERAL, P. S.


SI EL BILLETE ES DE

"LA DICHOSA"

EL PREMIO ES SEGURO.

GANE EN EL PROXIMO SORTEO LOS

$80,000 DEL GORDO

SERVIMOS A VUELTA DE CORREO TODO PEDIDO QUE SE NOS HAGA PARA CUALQUIER SORTEO

"LA DICHOSA"

PRECIOS ESPECIALES A REVENDEDORES DE TODA LA REPUBLICA

COMPAÑIA CENTRAL

OBISPO Y COMPOSTELA. — TELEFONO A-6770 — APARTADO 748. — HABANA.


# CRUCIGRAMAS

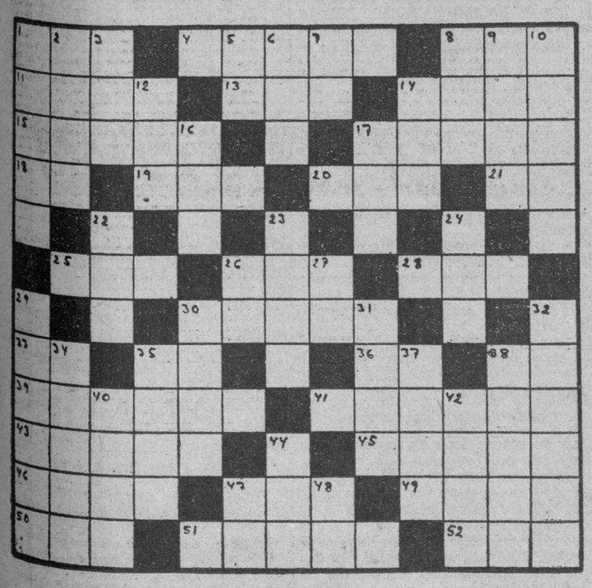

**Horizontales**

1.—Hueso de la cadera.
4.—Pequeña isla al sur de Asia.
10.—Río de Galicia.
11.—Vástago o vara que brota del tallo o tronco principal.
13.—Delincuente.
14.—Capital del Perú.
15.—Creador del género llamado fábula.
17.—Realillo de plata.
18.—Interjección.
19.—En el juego de la secansa, dos o tres cartas iguales.
20.—Adverbio de cantidad.
21.—Dios del Sol.
25.—Agarradera.
26.—Apócope de adjetivo posesivo (pl).
28.—Prefijo.
29.—Prefijo que significa tres.
30.—Isla al sur de Europa.
33.—Associated Press.
35.—Artículo.
36.—Isla de la costa occidental de Francia.
38.—Terminación de infinitivo.
39.—Nombre dado a los piratas normandos.
41.—Reparo en el casco de la embarcación.
43.—Planta medicinal de olor fuerte y nauseabundo.
45.—Amarra que se da en tierra para asegurar la embarcación.
46.—Extraña.
47.—Preposición.
49.—Diócesis.
50.—Cólera.
51.—Isla griega del Mediterráneo.
52.—Verbo sustantivo y auxiliar.

**Verticales.**

1.—Ultimo rey de Lidia.
2.—Nombre griego de la diosa de la curación.
3.—Dueño.
5.—Terminación de infinitivo.
6.—Ciudad de Marruecos.
7.—Negación.
8.—Señor (en inglés).
9.—Príncipe o caudillo árabe.
10.—Batracio (pl).
12.—Río de la América Meridional.
14.—Artículo (pl).
16.—Prominencia que forma la superficie del agua agitada.
17.—Yunque pequeño de plateros.
22.—De esta manera.
23.—Dictador romano vencedor de Mitrídates.
24.—Instrumento músico, a modo de un violín, usado en Siam.
26.—Sílaba que repetida resulta un apodo familiar.
27.—Sociedad de Torcedores.
29.—Río de la América Meridional.
30.—Simio.
31.—Valle español donde nace el Garona.
32.—Pintor flamenco.
34.—Poner el pie sobre algo.
35.—Moneda italiana de plata.
37.—Dios del Amor en la mitología griega.
38.—Pato.
40—Mar formado por el Océano Glacial Artico.
42.—Nombre de letra (pl).
44.—Rey de los suevos hijo y sucesor de Teodomiro.
47.—Afirmación.
48.—Conjunción.

A. L. G.

## Solución al Crucigrama anterior

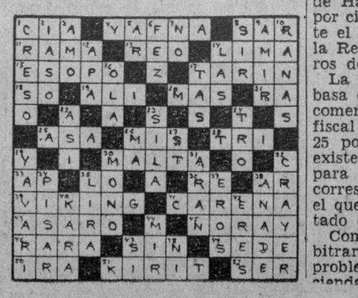

## UNA PROTESTA DE LA UNION DE EMPLEADOS DE CINE

Una respetable entidad, la «Unión de Empleados de Espectáculos Cinematográficos de Cuba», según nos comunica su presidente, el señor D. Mora, acaba de elevar su protesta en los centros oficiales contra la administración del nuevo cine «4 Caminos», por emplear allí personal no agremiado.

Según nos informan, la repetida entidad obrera estima que esa disposición viola el convenio de trabajo suscrito por ella con el señor secretario del Trabajo, por lo cual solicita el amparo oficial correspondiente.

## AUTOMOVILES CIRCULADOS

Por transitar con exceso de velocidad, fueron circulados ayer por la policía los vehículos siguientes:

Primera Estación: ómnibus 745, 226, 1189, 808, 1641, 594, 1602.

Segunda Estación: 16107.

Quinta Estación: 64240, 33960; ómnibus 55396, 55240, 1175 y 57400.

Sexta Estación: 13212.

Décima Estación: 8513, 14921, 6663; ómnibus 1450, 1014 y 324.

Décima-tercera Estación: ómnibus 1125.

Décima-cuarta Estación: ómnibus 132.

Oncena Estación: 16107, 34363 y ómnibus 1735.

## LAS HERMOSAS FIESTAS A LA MILAGROSA EN LA IGLESIA DE LA MERCED

Viernes 26:

A las ocho de la mañana misa de comunión del Centro de la Visita domiciliaria del Colegio San Francisco de Sales.

La visita domiciliaria es la visita de la Virgen María de la Medalla Milagrosa por un tiempo determinado a nuestra casa donde a ejemplo de Santa Isabel, la Madre de San Juan Bautista, debemos colmarla de alabanzas y de finas atenciones depositando a sus pies olorosas flores, ofreciéndola buenas obras, en especial la limosna en favor de los pobres, para lo cual debemos depositar en el cepillo de la capillita de la Imagen, el óbolo que buenamente podamos. Estas dádivas, se emplean en el socorro de los pobres.

A las nueve de la mañana, misa cantada y sermón por el M. R. P. Antonio López, visitador de los Padres Paúles de la Congregación de la misión de las Antillas y director de la Asociación de la Medalla Milagrosa, que es la que estos cultos celebra.

A continuación de la misa, el último día de la novena a la Virgen de la Medalla Milagrosa.

Por la noche a las ocho, Santo Rosario, sermón, por el mencionado Padre López, C. M. y ejercicio final de esta novena.

Sábado 27.

Festividad de la Aparición de la Virgen Milagrosa.

A las ocho de la mañana, misa de comunión que celebrará el M. R. P. López, visitador de los Padres Paúles y Director de la Asociación.

En esta misa harán su primera comunión cincuenta niños y niñas, alumnas del Catecismo de la Merced, los cuales después de esta misa ingresarán en la Asociación infantil de la Medalla Milagrosa, que dirige el Padre Esteban Barbarín, C. M. Director del Catecismo. Está destinada a fomentar la piedad entre todos los niños y niñas, pero de un modo especial entre los que pertenecen al Catecismo de la Merced.

A las nueve de la mañana, misa solemne en la que predicará el R. P. Urbano Vián C. M.

Tarde: A las cinco de la tarde, Rosario, solemne salve, procesión y consagración a Virgen Milagrosa.

Día 28.

Fiesta de la Beata Catalina Loboure.

A las ocho de la mañana, misa cantada.

Día 20.

A las ocho de la mañana, misa cantada en sufragio de los socios difuntos.

Nota: Se impondrá la Medalla Milagrosa a cuantas personas lo soliciten.

Se ruega una limosna para estos cultos.

## PROTESTA DE LA UNION DE BODEGUEROS DE CAMAGUEY

Contra las inspecciones realizadas en aquella región hace poco, por los señores delegados de la Secretaría de Hacienda, sección del 1 y medio por ciento acaba de pronunciarse ante el Honorable Señor Presidente de la República la «Unión de Bodegueros de Camagüey».

La protesta según se informa se basa en los perjuicios que sufren los comerciantes del giro por el sistema fiscal que les supone de un 20 a un 25 por ciento de utilidad sobre las existencias de cada establecimiento, para aplicarles el tanto por ciento correspondientes a las inspecciones, el que debe ser abonado, como resultado de esta diligencia.

Como se ve, el sistema parece arbitrario, por lo que trasladamos el problema al señor Secretario de Hacienda.

## UNO DE LOS ACUSADOS NEGO A LOS MAGISTRADOS QUE EL SEÑALARA A LOS CULPABLES

### Carlos Pérez Julián expresó que había firmado el acta. La Policía formuló más cargos. Protestan los examinados que comparecieron ante el Tribunal para Procuradores Públicos

Ante numeroso público comenzó en la mañana de ayer en el Tribunal de Urgencia el juicio contra Néstor Enseñat Díaz, Julián Martínez Miranda, Orlando León Lemus, Antonio Estrada González y Carlos Pérez Julién, señalados como autores del robo del automóvil propiedad de José González García, que fué utilizado para el transporte de los pertrechos de guerra ocupados por la Policía Secreta en Maloja, 85, y en M y Trece, Vedado, y que se suponen destinados a atentar contra el coronel José E. Pedraza, Jefe de la Policía Nacional. El tribunal que conoce del asunto es de cinco Magistrados, ya que puede imponerse a los acusados cadena perpetua, y lo integran los doctores José R. Cabezas, Presidente; José P. Ferrer Saavedra, Antonio M. Lazcano, José A. Vignier y Raúl Baizán, actuando de Secretario el Oficial de Secretaría, doctor Guillermo Díaz del Cristo. Son defensores los doctores Alejandro Llovet, Calixto Massó, Armando Rabell y José A. Pascual, letrado de La Habana y Santa Clara, que aboga por dos de los encausados.

Estos negaron su participación en los hechos, no solamente en cuanto al robo de la máquina, que fué el 24 de octubre pasado en Monte y Figuras, sino en lo que respecta al trasiego de las armas, —caso que se ve en juicio aparte—; Pérez Julién dijo que él no relató las cosas que aparecen en las actas levantadas por la Policía Secreta, sino que le pusieron delante esos documentos y los firmó sin saber lo que hacía.

La prueba testifical, en sustancia, fué contraria a los acusados: el propietario del auto, José Fernández García, reconoció a Enseñat y Martínez como los autores del robo, y, en cuanto a León, dice que lo vió repetidas veces por el lugar del hecho, estimando que estaba en connivencia con aquéllos. Otro testigo, José F. Santa Coloma, encargado de la casa My Trece, Vedado, donde residía Pérez Julién con Estrada, y donde se ocupó el automóvil, dijo que dichos acusados vivían allí, pero él ignoraba sus actividades y desconocía que en el garage estuviera la máquina robada.

El inspector Gregorio Suárez Peñalver, subinspector Tirso Llaguno y los detectives Ricardo Catá, Jesús Llovet y Salvador Campos, acusaron a los encartados, afirmando que sus investigaciones les permiten asegurar que ellos son los autores del robo.

El acto se suspendió ,una vez que el Fiscal doctor Mosquera renunció el resto de los testigos, hasta nuevo señalamiento, ya que, a solicitud del doctor Llovet, el Gabinete Nacional de Identificación deberá rendir informe sobre las marcas digitales captadas en el automóvil robado. El Tribunal no pudo celebrar, por falta material de tiempo, el caso seguido contra dichos acusados y seis más, por el ya expresado trasiego de armas y otros delitos; fué señalado el juicio para el día 30 del actual.

Además, el repetido Tribunal juzgó a Carlos Salas Delgado, por tenencia de arma, un revólver, siendo absuelto y defendido por el doctor Armando Rabell.

Para hoy Urgencia tiene fijados estos casos:

Contra René Fernández Ramos, por injurias; Julio Balbot Pérez, Gustavo Zenea Lezca y Raúl Echemendía Sánchez, por infracción del decreto-ley 228, de 1935, por actividades subversivas; y contra Julián Martínez y Raúl Hernández o Néstor Enseñat Díaz, por tenencia de un revólver; éstos dos acusados lo están también en los dos casos anteriormente citados del robo del automóvil de José Fernández García y del trasiego de armas.

**Protestan los aspirantes a procuradores examinados**

Los señores Guillermo Vélez García, Alfredo P. Collazo, Fernando Rodríguez Infanzón y Fiorentino Rodríguez García, se nos han acercado para protestar de la calificación de desaprobados que emitió el tribunal de examen de procuradores, al que se sometieron el pasado martes, tribunal integrado por los señores doctor Enrique J. Guiral, Magistrado; Presidente, y doctor Cayetano Socarrás, Teniente Fiscal y señor Alfonso López Anyaumat, Procurador, Vocales.

Numerosas son las razones que exponen los protestantes contra la referida calificación, siendo una de ellas la de que no es posible que personas que ostentan el título de Bachiller, y el señor Guillermo Vélez, además, cursa el primer año de Derecho, hayan sido desaprobados en materias que dominan y en las que fueron convenientemente preparados.

# CRONICA CATOLICA

## PROGRAMA DE LOS DIVERSOS ACTOS CATOLICOS QUE SE ANUNCIAN PARA MAÑANA EN LOS TEMPLOS HABANEROS

**CONGRESO CATEQUISTICO**

**Desayuno de los niños pobres**

La comunión de más de veinte mil niños, en el Stadium de la Tropical, que tendrá lugar el día 18 de diciembre constituirá, a no dudarlo, un espléndido acto de religiosidad. A ese acto contribuirán además de los niños de los Catecismos, los de los colegios religiosos y católicos.

La mayor parte de los niños son pobres. Y para obsequiarlos con un rico desayuno después de la Comunión Infantil, actuará una Sección dependiente de la Junta Central del Congreso. Formarán la Sección las Hijas de María del Externado del Sagrado Corazón, las cuales intercerán a las grandes casas de comercio con un fin tan noble y caritativo. Las almas caritativas no pueden negarse a obra tan hermosa como es socorrer a los niños pobres.

**Actos Católicos para mañana**

En la iglesia de las Madres Catalinas, se celebrará un solemne triduo en conmemoración del primer centenario de la Beatificación del Bienaventurado Hermano de la Orden de Predicadores, Fray Martín de Porres, natural de la ciudad de Lima (Perú) el nueve de diciembre de 1579 y beatificado el ocho de agosto de 1837.

Los padres de Martín fueron: Ana Velázquez, morena liberta natural de Panamá y don Juan de los Porres, Caballero de la Orden de Alcantará.

Su culto en el Perú es sumamente popular.

El Triduo conmemorativo lo organizó el M. R. P. Fray Zacarías Mínguez, Vicario de los Padres Dominicos de Cuba, y se celebrará en la iglesia de Santa Catalina sita en 25 y Paseo con el siguiente programa:

Día 26 de noviembre.

A las ocho, misa solemne.

A las cinco de la tarde. Exposición del Santísimo, Estación, Rosario, Ejercicio del Triduo, Sermón por el R. P. Basilio Jiménez. Bendición y reserva.

Día 27.

A las ocho misa solemne.

A las cinco de la tarde, como el día anterio, predicando el M. R. P. Pedro Delgado, Prior de San Juan de Letrán.

Día 28. Fiesta principal.

A las ocho y treinta de la mañana, misa solemne.

A las cinco de la tarde, como los días anteriores, predicando el M. R. P. Zacarías, vicario provincial de los Dominicos

Nota: Se suplica una limosna para ayuda de sufragar estos solemnes cultos.

**En la iglesia del Cristo**

A las siete de la mañana, misa de Comunión para los congregantes de Nuestra Señora del Buen Consejo.

A las ocho de la mañana, misa y bendición del Santísimo para los alumnos del Colegio San Agustín, los cuales invitan a sus familiares.

A las cinco y treinta de la tarde, los solemnes cultos del Septenario en honor de San Nicolás de Tolentino conjuntamente con los mensuales de la Congregación de Nuestra Madre del Buen Consejo, predicando el director R. P. Claudio García, O. S. A. Párroco del Santo Cristo, bendición y reserva.

Se encarece la asistencia a los congregantes y se invita a los fieles.

**En la iglesia de San Francisco.**

A las ocho de la mañana, misa y ejercicio en honor de Jesús Nazareno y a las siete y quince de la noche, corona dolorosa y vía crucis. En todos estos actos se da a besar la reliquia del Lignum Crucis.

A las nueve de la mañana, solemnes honras fúnebres por los socios fallecidos del Vía Crucis Perpetuo.

Ruega la asistencia a los fieles, el director M. R. P. Fray Pedro Aranguren, comisario de la Orden seráfica de Cuba.

**El Jubileo Circular**

En la capilla de los Padres Paúles de Santos Suárez y Paz, el Jubileo Circular.

A las ocho de la mañana, la misa del Sacramento. A las cinco de la tarde, estación, rosario, bendición, y reserva.

**En la iglesia de Reina**

Solemnes honras fúnebres a las 8 de la mañana por los socios del Apostolado fallecidos en el año

A las nueve de la mañana, Junta de Celadores del Apostolado.

Se recuerda a las Celadoras la obligación que tienen de asistir a estas juntas; único modo de que pueden cumplir debidamente la responsabilidad contraída ante el Corazón de Jesús el día de su Consagración como Celadoras.

**En la iglesia de Mara Auxiliadora.**

Cultos mensuales de la Archicofradía de María Auxiliadora.

Por la mañana, misas y comunión a las siete y quince, ocho y ocho y treinta. A las cinco y treinta de la tarde, rosario, ejercicio, plática y bendición del Santísimo.

**En la iglesia de Jesús, María y José**

A las nueve de la mañana misa cantada, exposición del Santísimo Sacramento, ejercicio en honor de Jesús Nazareno, bendición y reserva.

**En la iglesia parroquial de los Quemados de Marianao**

A las ocho y treinta de la noche, solemne novenario en honor del Patrono San Francisco Javier, cuya festividad se celebra el día tres del entrante mes de diciembre.

**En la Ermita de Jesús Nazareno de Arroyo Arenas**

A las ocho y treinta de la mañana, misa de comunión para los devotos de Jesús Nazareno de Arroyo Arenas A las nueve y treinta, misa cantada exposición de Su Divina Majestad, ejercicio a Jesús Nazareno, bendición y reserva..

A las cinco de la tarde, vía Crucis cantado y Hora Santa.

**Novena a Cristo Pobre**

26 de noviembre, A las cuatro de la tarde rezo del Santo Rosario, novena en la capilla de Cristo Pobre.

Oficiará el M. I. Canónigo don Nicanor Suárez Cortina.

Predicará el Padre Fray Serafín Ajuria, O. F. M.

Serán madrinas de estos cultos las señoras Anita de Cañas viuda de Alvarez, y Barbarita Alvarez de Cañas.

**M. I. Archicofradía del Santísimo Sacramento de la Catedral.**

En la Santa Metropolitana iglesia Catedral celebrará la M. I. Archicofradía del Santísimo Sacramento en la misma establecida, solemnes honras fúnebres a las ocho y treinta de la mañana del sábado 27 del actual por el eterno descanso de los Hermanos difuntos.

El domingo 28, a las diez de la mañana, se efectuará la Junta General Ordinaria de Hermanos en la Sala Administración de la Catedral.

A ambos actos ruega el Secretario la asistencia a los cofrades de orden del rector, Hermano Miguel Verano González .

**Ejercicios espirituales en el Colegio de Belén.**

«Tengo el gusto de comunicarle que el próximo jueves 25, del actual, comenzará una tanda de ejercicio espirituales en Retiro, en el colegio de Belén, la cual dirigirá el R. P. Rey de Castro , S. J.

A esta tanda sólo podrán asistir ejercitantes que hagan los ejercicios espirituales por vez primera.

El costo de los ejercicios será de tres pesos que serán abonados en el colegio de Belén, debiendo llevar los Ejercitantes los objetos de su uso personal, además de la ropa de cama.

La tanda comprenderá los días 26, 27, y 28 siendo la entrada el día 25, a las siete de la noche, pudiendo cenar esa noche en Belén los que así lo deseen.

Pueden inscribirse en la portería de la iglesia del Corazón de Jesus, Reina 145».

LUIS RIPOLL. Subdelegado de Cultos de la A. C. U.

**Junta general extraordinaria de la R. P. y M. I. Archicofradía de los Desamparados.**

El viernes 26 del actual celebrará junta general extraordinaria a las cinco de la tarde en la sala de recibo de la iglesia de Monserrate, la Primitiva, Real y Muy Ilustre Archicofradía de los Desamparados, para conocer la resolución dictada por el Excmo Señor Arzobispo de la Archidiócesis sobre la Memoria y planos del proyecto del nuevo altar sometidos a su aprobación, en conformidad a lo que disponen los Estatutos porque esta Corporación se rige.

De orden del Presidente General, se hace saber a los asociados, que si a la hora citada no hay reunido el quorum necesario para la Junta General en primera convocatoria, quedará abierta la Junta en segunda convocatoria para las cinco y treinta, a cuya hora se celebrará con el número que asista.


LOS CIGARROS

LA CORONA

y Aguilitas

Han regalado ya miles de premios y continúan regalando en sus famosos "CONCURSOS MENSUALES"

3 de los que han ganado UN FORD V-8 en el concurso de los cigarros LA CORONA y AGUILITAS

- Julio García Guillesme — Cervantes No. 2, Repto. San José, Arroyo Apolo
- Juan Carreira Bello — 1er. premio. Sorteo Abril 28, 1937. Habana
- Aurelio Espinosa Ruiz — 2a. Ave. ent. 10 y 11, Ampliación Almendares

Compruebe sus Tickets por el Sorteo de Noviembre 24




Fume los mejores Cigarros y obtenga los mejores Regalos!

Para Diciembre Grandes Premios!


M.E.C.D. 2016

# EL PRECIO "SPOT" DEL AZUCAR CRUDO BAJO AYER SIETE PUNTOS CON UNA VENTA DEL PERU A 3.38 CTVS.


# LA PROPIEDAD NO ES UN ROBO

No se puede negar que el país está pasando por una de las más agudas crisis de su historia, que es tanto más injustificable cuanto que no obedece a causas económicas. Fundamentalmente el país está sano y vigoroso, y con deseos de desenvolver sus fuerzas productivas. Pero la intromisión estatal en la contratación privada y las perspectivas con que se tiene amenazada la propiedad, es motivo suficiente para tener paralizada la economía nacional. Por eso afirmamos que es una crisis que tiene su origen en la incertidumbre y en la falta de seguridad. Acaso puede haber seguridad para el inversionista, cuando las tendencias negativas han estado esforzándose para beneficiarse con leyes en las que se otorgaban verdaderos privilegios? Puede haber tranquilidad para el propietario de casas arrendadas al Estado, cuando la administración, invocando inoportunamente el interés público, se resiste a cumplir las sentencias dictadas por los tribunales de justicia?

Para contrapesar la subida de los alquileres, que después de todo no es más que un fenómeno económico, los gobiernos sabios y constructivos de otros países han estimulado a los inversionistas a construir casas, facilitándoles toda clase de recursos y suprimiendo cuantas trabas pudieran impedir la finalidad que se ha perseguido, aparte de que en muchas naciones europeas se están construyendo por el Estado millones de casas para alojar a las clases trabajadoras. Para solucionar este problema de la escasez de vivienda, a los gobernantes de esos países no se les ha ocurrido limitar el derecho de propiedad, ya que han estimado, como medio más adecuado para restablecer el equilibrio, estimular la fabricación. Con la fijación de la renta el inversionista se asusta, se huye el capital, se paraliza la contratación a virtud de lo cual surge indefectiblemente el desempleo. Ofreciendo garantías y seguridades al capital, los inversionistas cubanos pondrían en circulación enormes reservas que están encerradas en las bóvedas de los bancos o fugitivas en países extranjeros, con el resultado de que habría abundante trabajo para albañiles, trabajadores de tejares, pintores, masilleros, carpinteros y herreros, etc., que en la actualidad están siendo las víctimas de una política que tiende a todo, menos a la satisfacción de las necesidades del país.

La propiedad es la base de la libertad individual. Con la limitación del derecho de propiedad, sin duda que se empobrece a un gran sector que hoy es económicamente independiente y que, desde luego, piensa y actúa de acuerdo con los intereses generales Si lo que se persigue es destruir a esa clase tan respetable de la sociedad cubana, se tendrá que convenir que con ella desaparecerá el único reducto que nos queda para mantener nuestras ya casi desvanecidas libertades.

*Asociación Nacional Pro-Restauración del Crédito Cubano*

**Habana 80 Telf. A-7341**


## PERO A JUICIO DE TODOS LOS OBSERVADORES, NO AFECTARA LA ESTRUCTURA DEL MERCADO

Las ofertas de Cuba y Filipinas se hicieron dentro de los mismos niveles del martes, aunque advirtiéndose en los tenedores, disposición de reducir ligeramente el precio

El precio «spot» del crudo bajó ayer siete puntos, al reportarse una venta de 877 toneladas de azúcares del Perú, en almacén, a 3.38 a la refinería de Arbuckle. Esta operación la trasmiten unos informadores como hecha a última hora del martes, y otros informadores dicen que fué reportada al mediodía de ayer, sin añadir el detalle del día anterior.

Antes de la apertura del mercado ayer, se reportó que la Sucrest había comprado el martes 2.000 toneladas de Filipinas, para embarcar en diciembre y enero, al precio de 3.30.

El mercado abrió luego con tono quieto, y así permaneció hasta la hora del cierre. Al comentar los observadores la compra hecha por Arbuckle, dijeron que dada la muy limitada cantidad de crudos de la cuota del presente año que queda disponible, dicha operación no afectaba a la estructura general del mercado.

Las ofertas hechas ayer en general, fueron a 3.35 de crudos de la próxima zafra, advirtiéndose en los tenedores disposición a reducir ligeramente este precio. Los crudos de Filipinas, para embarques en diciembre-enero y enero-febrero, fueron abiertamente ofrecidos a la base de 3.32. Había también moderada cantidad de todas las procedencias, ofrecida a la base de 3.35, para embarques hasta mayo. Los crudos de Cuba, para embarque en enero, eran obtenibles a 2.42 costo y flete, y posiblemente hasta 2.40.

Ante esas ofertas, los compradores adoptaron la tradicional actitud de retraimiento, especialmente los refinadores. Sin embargo, se advirtió en algunos el interés de comprar a la base de 3.25, en posiciones determinadas.

Relacionando la realidad del mercado con las últimas noticias acerca de la zafra de la Louisiana, decía ayer McCarron que «son menos graves de lo que al principio parecía», y ello explica «que la demanda de los crudos cercanos por parte de los refinadores sea menos insistente».

Pero en contraste con esas noticias recogidas por el mencionado experto, se recibió también ayer, después del comentario reproducido, este despacho de la Agencia «Dow Jones»:

«La Guardia Nacional de la Louisiana ha recibido órdenes de transportar a cinco mil trabajadores de la «WPA», para la zona cañera de dicho Estado, con el fin de salvar la zafra afectada por una helada».

MERCADO DE FUTUROS. — En este mercado el contrato No. 3 estuvo activo, pero los precios denotaron poca variación, cotizándose de cero a un punto más bajos en los últimos momentos de la tarde. El contrato No. 4 estuvo quieto y alrededor de un punto neto más alto. Se vendieron de este contrato 1.450 toneladas, y del No. 3 se vendieron 9.300.

MERCADO DEL REFINO. — Sin cambio este mercado. Se reportó que las extracciones durante el día fueron bastante buenas.

MERCADO DE LONDRES.—Cerró sostenido y sin cambio el crudo. El refinado fué reducido 1-1|2 peniques. Las cotizaciones de la Terminal al cierre, son las siguientes:

| | Cierre del 23 | Cierre del 24 |
|---|---|---|
| Diciembre | 5\| 9 | 5\|8¾ |
| Enero | 5\|10½ | 5\|9¾ |
| Marzo | 6\| 0¾ | 6\|1 |
| Mayo | 6\| 1½ | 6\|1½ |
| Julio | 6\| 2 | 6\|2 |
| Agosto | 6\| 2½ | 6\|2½ |
| Diciembre | 6\| 3¾ | 6\|3¾ |

Como hoy estarán cerrados los mercados americanos, no funcionarán los hilos directos por los cuales se reciben las noticias azucareras y, por tanto, hasta mañana no tendremos informaciones de la Terminal de Londres.


GODOY-SAYÁN
SEGUROS Y FIANZAS
(INSURANCE AND BONDING)
TELEFONOS: M-9866 M-9867
AGUIAR 77
HABANA, CUBA


## Cotizaciones

NEW YORK, Noviembre 24. (AP).—Cotizaciones al cierre de la Bolsa de New York.

| | |
|---|---|
| Acciones: | 987,240 |
| Bonos | $7.906,000 |

**COTIZACION DE LA LIBRA**

La libra esterlina se cotizó ayer, al cierre del mercado local, a $5.00¼.

**COTIZACION DE LA PESETA**

La peseta española se cotizó ayer, al cierre del mercado local, a razón de 13.79 por dólar.

**COTIZACION DEL FRANCO**

El franco francés se cotizó ayer en el mercado local, a razón de 29.23 por dólar.


**En toda clase de negocios es altamente eficiente un**

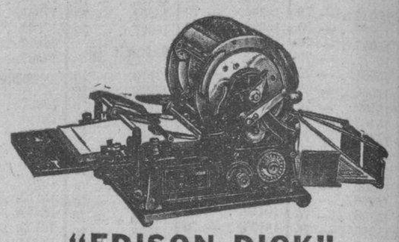

**"EDISON DICK"**

QUE LE PRODUCE IMPRESOS PARA SU OFICINA CARTAS-CIRCULARES, LISTAS DE PRECIOS Y MATERIAL DE DIVULGACION

ADQUIERALO CON FACILIDADES DE PAGO

Agente Exclusivo para Cuba

**ABELARDO TOUS**

PRESIDENTE ZAYAS 77

Teléfono: M-3955 — Habana.

SUCURSAL:

HARTMANN BAJA Nro. 6-A. Teléfono: 2255. Stgo. de CUBA.


## DISTINTAS APLICACIONES SE DAN A LOS FONDOS DESTINADOS A MEJORAR NUESTROS PUERTOS

La Cámara de Comercio de la República recibió el informe del Departamento Legal de la Secretaría de Obras Públicas, donde se dá a conocer la indebida aplicación de los fondos

Por la Secretaría de la Presidencia se ha dado traslado a la Cámara de Comercio Cubana, del informe emitido por la Secretaría de Obras Públicas sobre la exposición dirigida al Presidente de la República, con fecha 17 de septiembre de 1937, por el señor Juan Sabatés, Presidente de dicha Coroporación, haciendo diferentes sugestiones sobre el funcionamiento de la Junta de Puertos.

En el informe de referencia, emitido después de oído el parecer de su Departamento Legal, la Secretaría de Obras Públicas da a conocer la indebida aplicación de los fondos, «que según la Ley de 24 de julio de 1917 deben ser empleados para la realización de obras en los puertos de la Nación, cuyos derechos constituirán un fondo especial en cuenta aparte, destinados exclusivamente a esos fines; informándose a este respecto que es cierto, según informaciones aportadas por funcionarios del Departamento, que en Administraciones anteriores se dedicaron esos fondos a fines distintos de los señalados en la Ley de 24 de julio de 1917, ignorándose en el Departamento cuáles fueron los fundamentos legales que ampararon esas disposiciones, por no tener a la vista los antecedentes necesarios; y también que últimamente y en la actualidad, han seguido aplicándose esos fondos, en parte, a otras obras públicas no relacionadas con los puertos, así como al pago del personal de la Secretaría de Obras Públicas, pero siempre al amparo de Leyes y Decretos-Leyes dictados exprofeso».

«En efecto —continúa diciendo el informe— el artículo XI de la Ley de Bases de los Presupuestos del año fiscal de 1936 a 1937 disponía que el 50 por ciento del fondo destinado a los gastos de Mejoras en Ríos y Puertos, se aplicarían por lo menos las dos terceras partes a obras de mejoras en ríos y puertos, pudiendo dedicarse el resto a otras obras públicas. La Relación «O» de dicho Presupuesto estaba redactada en concordancia con esa disposición. El Decreto Ley número 116 de 2 de agosto de 1935, permite al Secretario de Obras Públicas afectar para el nombramiento de personal de oficina hasta el 5 por ciento, y en casos excepcionales hasta el 9 por ciento todo crédito de que disponga dicha Secretaría para la ejecución de obras, ya sea especial o de Presupuesto; y el Decreto-Ley número 362 de 25 de octubre de 1935, autoriza al Secretario de Obras Públicas para hacer uso del crédito o Fondo Especial para Obras y Mejoras en Ríos y Puertos».

Y así, sucesivamente, va enumerándose en el informe las distintas leyes y decretos-leyes que han autorizado la aplicación de esos fondos a otras atenciones, y termina el informe diciendo: «pudiera sostenerse, aunque la materia admite diversas interpretaciones, que las modificaciones que se hacen en las leyes de presupuestos, a la de 24 de julio de 1917, sobre el destino que debe darse a los fondos obtenidos por derechos de Mejoras de Puertos, son inconstitucionales, por contravenir lo preceptuado en el Artículo 61 de la Ley Constitucional de la República, que dice que: «El Congreso no podrá incluir en las Leyes de Presupuestos, disposiciones que ocasionen reformas legislativas o administrativas de otro orden, etc., tesis que desde luego, no impidiría su aplicación mientras esa inconstitucionalidad no fuere declarada por el Tribunal Supremo».

### NO HAY MERCADOS EN LOS ESTADOS UNIDOS

**Hoy es el día de «Acción de Gracias» en los Estados Unidos de Norte América, y por tal motivo, todos los mercados de la gran República permanecerán cerrados hasta mañana, en que reanudarán las actividades a la hora de los días ordinarios.**

### EL ORO Y LA PLATA

Cotizaciones ayer en la Bolsa de la Habana:

| | | |
|---|---|---|
| Plata contra billete americano | 99⅛ | 99⅜ |
| Oro acuñado contra billete americano | 148 | — |

## Bonos de Cuba

Cierre ayer en New York:

| | Comp. | Vend. |
|---|---|---|
| Speyer, 5% | 103⅝ | 106 |
| Speyer, 4½% | 101 | — |
| Morgan, 5% | 103⅛ | — |
| Morgan, 5½% | 102¼ | 104⅝ |
| Obras Públicas | 60⅛ | 60½ |
| Cuba Railroad, 5% | 33 | 44 |
| Cuba Railroad, 7½% | 44 | 50 |
| Cuba Northen, 7½% | 37½ | 38 |
| Manatí Sugar, 7½% | 36 | 39 |
| Inte. Tel. and Tel., 4½% | 79¼ | 80½ |

## TABACO

Los exportadores siguen en el mercado estos días, aunque no desarrollan la actividad de las semanas anteriores. Esto no extraña, porque de las clases que están comprando, hay cada día menos cantidades disponibles.

Mark A. Pollack Hijo compraron ciento sesenta y dos tercios más de octavas de la última cosecha de Remedios.

La Compañía Tabacalera de Suárez registró trescientos cincuenta y cuatro tercios de manchados, de la misma procedencia e igual tiempo.

Otros lotes menores, entre ellos uno de tripas limpias de Vuelta Abajo, pasaron también a terceras partes.

**LAS ENTRADAS DE RAMA**

Durante el día de ayer entraron en la plaza las partidas de tercios y pacas que relacionamos a continuación:

De Sancti Spíritus, para J. B. Díaz y Compañía: 898.

También de Sancti Spíritus, para Rogelio Pérez y Compañía: 23.

De Camajuaní, para H. Duys and Company: 223.

De Pinar del Río, para Ramón Rodríguez: 368.

De Santa Clara, para Menéndez y Compañía: 270.

De Cumanayagua, para I. Kaffenburgh-s Son: 102.

De Placetas, para Junco y Compañía: 251.

Del mismo Placetas, para S. Ruppin Havana Tobacco: 143.

También de Placetas, para I. Kaffengurh-s Son: 26.

**COMPRAS EN EL CAMPO**

Los mercaderes de Kaffenburg han comprado en Taguasco otra vega en tercios, y en Zaza del Medio compraron otro lote que estaba en manos de una firma de aquella localidad.

Angel Fernández Marcos compro en Pinar del Río, a Luis Vega, 368 tercios de tres las clases, de la última cosecha, para la cigarrería de «Partagás».

Antonio Presno compró en Camajuaní, para la casa de Duys, más de doscientas pacas de capadura de la última cosecha.

Es tabaco que se destina a la exportación.

## GANADO

**LOS PRECIOS EN PIE**

Precios que pagan compradores entregado el ganado en esta capital:

| | Ctvs. Libra |
|---|---|
| Vacuno, de 3½ a | 3¾ |
| Cerda, de 7 a | 9 |
| Lanar, de 3 a | 3¼ |

**LOS PRECIOS DE LA CARNE**

En los mataderos de esta capital rigen los siguientes precios:

| | Ctvs. Kilo |
|---|---|
| Vacuno, de 12 a | 13 |
| Cerda, de 26 a | 30 |
| Lanar, de 20 a | 25 |

**MATADERO DE LUYANO**

Se sacrificaron ayer en el Matadero de Luyanó:

| | Cabezas |
|---|---|
| Vacuno | 65 |
| Cerdos | 32 |
| Carneros | — |

**MATADERO INDUSTRIAL**

Se sacrificaron ayer en el Matadero Industrial:

| | Cabezas |
|---|---|
| Vacuno | 127 |
| Cerdos | 36 |
| Carneros | 34 |

**ENTRADAS DE CARROS**

Llegaron 10 carros de Camagüey y 6 de Las Villas con ganado vacuno para el Matadero Industrial, y 6 de Portela para el Matadero de Luyanó.

## MERCADO DE MANTECA

Cierre ayer en Chicago:

| | |
|---|---|
| Mayo | 8.55 |
| Diciembre | 8.32 |
| Granel | 8.12 |

## BOLSA DE NUEVA YORK

**COTIZACIONES AL CIERRE DE AYER**

| | |
|---|---|
| —A | |
| Amerada | 51½ |
| Am. Radiator | 12 |
| Adams Expr. | 7⅞ |
| Air Reducc. | 44½ |
| Alaska Jun. | 10½ |
| Alleghany | 1¼ |
| Allied Chem | 148 |
| Allis Chal. | 40½ |
| Amer. Can | 81¼ |
| Am. Car. Fou. | 19 |
| Am. F. Pow. | 4⅛ |
| Amer. Ice | — |
| Amer. Inter. | 6⅞ |
| Amer. Loco | 16¾ |
| Am. P. Light | 7 |
| Amer. Smel. | 43 |
| Amer. Sugar | 28⅛ |
| A. C. Alcohol | 13⅜ |
| Amer. T. & T. | 141½ |
| Am. Tobac. A | 66 |
| Am. Tobac. B | 67¾ |
| Am. W. Worws | 12⅞ |
| Am. Woolen | 5 |
| Anaconda C. | 25⅞ |
| Atchison | 34⅛ |
| Atlan. Coast | 24½ |
| Atlan. Ref. | 19⅞ |
| Ass. D. Goods | 7⅝ |
| Auburn Auto | 8½ |
| Aviat. Cor. | 3 |
| Amer. Bank | 13½ |
| Amer. Metal | 25¾ |
| —B | |
| Baldwin Lo. | 7⅜ |
| Balt. & Ohio | 10⅝ |
| Bendix Avi. | 12⅝ |
| Best & Co. | 32½ |
| Beth. Steel | 44½ |
| Borden Co. | 18 |
| Briggs | 19 |
| Brook Man | 10⅛ |
| Byers A. M. | 9¼ |
| —C | |
| Can. Pacif. | 7⅝ |
| Curtiss W. | 11 |
| Case T. Mach | 84¾ |
| Case T. Mach | 84¾ |
| C. Violeta | — |
| C. de Pasco | 35¾ |
| Ches. & Ohio | 35⅝ |
| Chi. R. Islan | — |
| Chrysler | 53½ |
| Coca Cola | 110¾ |
| Col. Carbon | 67¼ |
| Comm. & Sout | 2⅛ |
| Con. Cigar | 8 |
| Cons. Gas | 24⅜ |
| Cons. Oil | 8⅞ |
| Cont. Can | 40¼ |
| Cont. Oil | 25 |
| Corn Prod. | 53 |
| Coty Inc. | 4⅞ |
| Cuba Co. | — |
| Cub. Amer. S. | 4¼ |
| C. Am. Sug. p. | 76½ |
| Cmm'l Solv. | 7⅞ |
| Chesapeake | 40 |
| C. Palmolive | 9¼ |
| Cruc. Steel | 26½ |
| Cons. R. Cuba | — |
| Canada Dry | 12⅝ |
| —D | |
| Del. Hudson | 14¾ |
| Del. & Lack. | 7⅛ |
| Drug Inc. | 6¾ |
| Dupont | 98 |
| —E | |
| East. Kodak | 144¾ |
| El. Auto Lit | 19 |
| El. Pow. Lig. | 13⅜ |
| Elec. Bond | 10⅛ |
| Erie (R. R.) | 6¾ |
| —F | |
| Fox Film. C. | 20 |
| Frep. Texas | 20⅞ |
| —G | |
| Gen. A. Tank | 35 |
| Gen. Asphalt | 14⅞ |
| Gen. Elec. | 37¼ |
| Gen. Foods | 28⅞ |
| Gen. Motors | 31⅝ |
| Guantánamo S. | — |
| Gillet Saf. | 10 |
| Gimbel Bros | 8¾ |
| Gold Dust | 6⅜ |
| Goodrich R. | 15⅜ |
| Goodyear | 18¾ |
| Gen. Bronze | — |
| Great North | 24¾ |
| —H | |
| Hershey com. | 44 |
| Homestake | 50⅜ |
| Houston Oil | 6½ |
| Hudson Mot. | 7⅛ |
| —I | |
| Illi. Cent | 9½ |
| Interb. R. T. | — |
| Int. Cement | 33½ |
| Int. Nickel | 38⅛ |
| Inter. Tel. | 6⅝ |
| I. Tel. F. S. | 6¾ |
| Illin. Glas | 56 |
| —J | |
| Johns Mansv. | 68 |
| —K | |
| Kroger Groc. | 16¾ |
| Kresge S. S. | 15⅝ |
| Kennecot | 30½ |
| —L | |
| Lambert Co. | — |
| Lgg. Myers | 88⅜ |
| Loew's Inc. | 45½ |
| Loose Wiles | — |
| Lorillard | 16⅞ |
| Louisv. Nas | 49 |
| Ludlum Stl. | 15¼ |
| Lehman Cor. | 23⅞ |
| Liquid Carb. | 18¼ |
| —M | |
| Macy (H. R.) | 27½ |
| Montgomeri | 31⅞ |
| Miss Pac. c. | 1⅞ |
| Miss. Pac. p. | 2⅞ |
| Min. Honeyw. | 54 |
| Murray Corp. | 5½ |
| —N | |
| N. Y. Central | 16¼ |
| Nash-Kelvi. | 10½ |
| Nat'l Dist. | 20 |
| Nat'l Bisc. | 18⅞ |
| Nat'l Cash. | 16½ |
| Nat'l Dairy | 14 |
| Nat'l P. Li. | 7¾ |
| North Amer. | 20¾ |
| N. A. Aviat'n | 6¾ |
| Nort. Pacif. | 10⅞ |
| —O | |
| Ohio Oil | 11¾ |
| Otis Elev. | 21½ |
| Otis Steel | 9⅜ |
| —P | |
| Packard Mot. | 4⅞ |
| Paramount | 11¼ |
| Pennsylvann | 20½ |
| Pullman Co. | 27¾ |
| Proc. Gamble | 46¼ |
| Pure Oil | 10½ |
| Puerto Rico | 24 |
| —R | |
| Radio Corp. | 6⅜ |
| Rep. I. Steel | 16 |
| Reynolds | 43 |
| —S | |
| Schen. Dis. | 25⅛ |
| Safeway St. | 22½ |
| Sears Roeb. | 50½ |
| Simmons Co. | 20½ |
| Soc. Vacuun | 13⅞ |
| St. Paul p. | 1⅞ |
| So. Pacific. | 17⅛ |
| South. Ry. | 11 |
| Stan Brands | 8⅛ |
| Stand Gas | 5⅛ |
| Stan. N. J. | 42 |
| Stan Oil C. | 29¼ |
| Stewart War | 9½ |
| Studebaker | 5½ |
| Sun Oil | 49⅝ |
| —T | |
| Texas Co. | 35½ |
| Texas Gulf. | 28⅞ |
| Tinken Roll | 40½ |
| —U | |
| Union Carb. | 62¾ |
| U. Pacific | 80 |
| Union Oil | 19 |
| United Cor. | 3⅞ |
| Uni. Cor. pfd | 31⅞ |
| Unit. Fruit | 52⅝ |
| U. S. Rubber | 23½ |
| U. Aircraft | 17½ |
| U. S. Steel | 49½ |
| U. S. Inb. Alc. | 18¼ |
| U. Gas Corp. | 4¾ |
| U. Gas Warr. | — |
| —V | |
| Vanadium | 14⅞ |
| —W | |
| Warner Bros | 6¾ |
| W. Brothers | 3⅛ |
| West. Union | 27½ |
| West. Elec. | 91½ |
| Woolworth | 35¾ |
| —Y | |
| Yellow-Tr. | 9¼ |

### MERCADO DE PIELES

Cierre ayer en New York:

| | |
|---|---|
| Diciembre | 7.82 |
| Marzo | 8.17 |
| Junio | 8.48 |
| Septiembre | 8.77 |

### MERCADO DE METALES

Cierre ayer en New York:

| | |
|---|---|
| Cobre | 9.65 |
| Oro en barras | 35 |
| Plomo | 5.00 |
| Manganeso | 40 |
| Estaño | 41½ |
| Nickel | 35 |
| Plata | 44¾ |
| Zinc | 5.85 |

### MERCADO DE ALGODON

Cierre ayer en New York:

| | |
|---|---|
| Diciembre | 7.89 |
| Enero | 7.88 |
| Marzo | 7.95 |
| Mayo | 8.01 |
| Julio | 8.02 |
| Octubre | 8.08 |

## Apreciación del Mercado de Azúcar

**NOVIEMBRE 24 DE 1937**

| Costo y Flete | Ant. | Hoy |
|---|---|---|
| Embarque enero a E. Unidos | 2.37 | 2.35 |
| Flete desde la Costa Norte | 0.18½ | 0.18 |
| **Libre a Bordo— Pago Inmediato** | | |
| EE. UU. Cuota Libre | Nominal | Nominal |
| EE. UU. Cuota Retenida | 2.17 | 2.15 |
| Cuota Mundial | 1.06 | 1.07 |
| Cuota Local — ex-Almacén | 1.05 | 1.06 |
| Todas las Cuotas | 1.77 | 1.76 |

Cuota de Colonos Alm. después de pagados impuestos $5.45 $5.42

(Esta apreciación es de Luis Mendoza y Compañía.)

## VALORES

Aunque menos activo que el martes, el bono de Obras Públicas mantuvo ayer la posición en que quedó a última hora del mencionado día anterior. Para ceñirnos a la realidad, diremos que quedó algo mejor. Porque en el mercado local se había operado, a las cinco de la tarde del martes, a sesenta y tres cuartos, y ayer a la misma hora había compradores a sesenta y uno, sin que lograran ejecutar las órdenes recibidas, para comprar al contado. El total de estas durante el día, en la Bolsa local, se estimaba en $14,000. En New York se operó en $31,000.

A pesar de que la impresión general en el mercado, es de que el nuevo compás de espera, para ultimar el acuerdo con los bonistas americanos, será corto, los operadores locales adoptaron ayer, en su mayoría, una actitud expectante; pero sin abandonar la atención que tienen puesta en los tenedores, por si estos se mostrasen dispuestos a vender a los actuales precios.

Las Obligaciones Oro del Tesoro fueron cotizadas a precios disantes, lo que indica la realidad que las rodea.

Estuvieron quietas las acciones en general, advirtiéndose retraimiento entre los que operan en las mismas.

Con los precios fuertes de los días anteriores actuaron los bonos de Speyer, Morgan, Deuda Interior, Estabilización del Azúcar, Mercado Unico, Cuban Telephone, Papelera Cubana y Gas y Electricidad, así como las Obligaciones del Ayuntamiento de la Habana.

Se operó en esos valores y en contodas emisiones de acciones.

Actuaron irregulares los bonos y acciones de la Cotización Libre de la Bolsa.

## Cotizaciones de la Bolsa del Azúcar de Nueva York

NEW YORK, Nvbre. 24. (Por el hilo directo de Luis Mendoza y Compañía):

**CONTRATO NO. 3**

| Meses | Abre | Max. | Min. | Cierre |
|---|---|---|---|---|
| Dic. | 2.34 | 2.34 | 2.33 | 2.32 |
| Ene. | 2.36 | 2.36 | 2.35 | 2.35 |
| Mar. | 2.36 | 2.36 | 2.35 | 2.34 |
| May. | 2.37 | 2.37 | 2.37 | 2.36 |
| Jul. | 2.37 | 2.37 | 2.37 | 2.37 |
| Sept. | 2.37 | 2.38 | 2.38 | 2.37 |

**CONTRATO NO. 4**

| Meses | Abre | Max. | Min. | Cierre |
|---|---|---|---|---|
| Ene. | 108½ | — | — | 110 |
| Mar. | 111½ | 112 | 112 | 112 |
| May. | 114½ | 115 | 115 | 115 |
| Jul. | 115½ | — | — | 115½ |
| Sept. | 118 | — | — | 118½ |
| Ene. | — | — | — | 124 |
| Mar. | — | — | — | — |

### MERCADO DE SEDA

Cierre ayer en New York:

| | |
|---|---|
| Diciembre | 146 |
| Enero | 145 |
| Marzo | 143 |

## BOLSA DE LA HABANA

**COTIZACIONES AL CIERRE AYER**

**COTIZACION OFICIAL**

**Bonos y Obligaciones República de Cuba**

| | Comp. | Vend. |
|---|---|---|
| Speyer 1904 | 103 | 108 |
| Deuda Int. 1905 | 101 | 103 |
| Cuatro y medio 1909 | 101 | 105 |
| Morgan 1914 | 103 | 110 |
| Morgan 5½ 1923 | 104 | 106 |
| O. Públicas 5½ 1945 | 60 | 62 |
| Obligaciones oro con 9 cupones | 40 | 60 |
| Obligaciones oro con 7 cupones | 35 | 42 |
| Obligaciones oro con 4 cupones | 34 | 40 |
| República de Cuba, Morgan, Seriados, 5½%—1927: | 102½ | 105 |

| | Comp. | Vend. |
|---|---|---|
| J — Vence 1o. de julio de 1937 | 100 | — |
| Ayunt. Habana 1a. Hip. | 90 | 110 |
| Ayunt. Habana 2a. Hip. | 90 | 110 |
| Centro Asturiano | 47 | — |
| Banco Terr. S. B. | 36 | 42 |
| Cervecera | 47 | — |
| Cerv. Obgs. no Hip. | 11 | 17 |
| Gas | 112½ | — |
| Hav. Elec. Cons. | 22 | 20 |
| Havana Electric. Debentures Obgs. no Hip. | 1½ | 2½ |
| Edificio La Metropolitana, S. A. | 20 | — |
| Mercados de Abasto y Consumo 1a. Hip. | 69 | — |
| Nueva F. de Hielo | 104½ | — |
| Papelera Serie B | 92 | — |
| Teléfonos | 86 | — |
| Unidos | 12 | — |

**Acciones**

| | Comp. | Vend. |
|---|---|---|
| Banco Territorial | 6 | — |
| Banco Terr. Bnfs. | ¼ | — |
| Cervecera | 20 | — |
| F. C. Cons. de Cuba, P. | 3½ | 2 |
| Cuba R. R. | 4 | — |
| Fibras y Jarcia | 42 | — |
| H. E. Utilities Co. P. 6% | 37½ | 40 |
| H. E. Utilities Co. P. 5% | 8 | 15 |
| H. E. Railway Co., P. | ½ | 3 |
| H. E. Railway Co., C. | ⅛ | ½ |
| Jarcia, P. | 83 | 98 |
| Jarcia, C. | 10½ | 14 |
| Licores de Cuba | 2 | 4½ |
| Naviera, P. | 10 | 15 |
| Naviera, C. | 2 | 3½ |
| Nueva F. de Hielo | 140 | — |
| N. F. de Hielo, Bnfs. | 47 | — |
| Pesca, P. | — | — |
| Pesca, C. | — | — |
| Teléfono, P. | 43 | 52 |
| Teléfono, C. | 14 | — |
| Unidos | 1¾ | 3 |
| Unión Oil | 2 | 7 |

## CAMBIOS

Tipos de venta en Bancos de esta capital al cierre ayer:

| | |
|---|---|
| New York, cable | 1/10P. |
| New York, vista | 1/10P. |
| Londres, cable | 5.00¼ |
| Londres, vista | 5.00 |
| Italia, cable | 5.29 |
| Italia, vista | 5.28 |
| Bélgica, cable | 17.08 |
| Bélgica, vista | 17.06 |
| Alemania, cable | 40.50 |
| Alemania, vsta. | 40.48 |
| París, cable | 3.42 |
| París, vista | 3.41 |
| España, cable | 7.25 |
| España, vista | 7.20 |
| Toronto, cable | 3/16%P. |
| Toronto, vista | 5/32%P. |
| Hong Kong, cable | 31.25 |
| Hong Kong, vista | 31.20 |
| Amsterdam, cable | 55.60 |
| Amsterdam, vista | 55.55 |
| Buenos Aires, cable | 30.00 |
| Buenos Aires, vista | 29.95 |
| Suiza, cable | 23.20 |
| Suiza, vista | 23.19 |
| Japón, cable | 29.85 |
| Japón, vista | 29.80 |
| Suecia, cable | 25.85 |
| Suecia, vista | 25.80 |

### MERCADO DE CAFE

Cierre ayer en New York:

| | |
|---|---|
| Diciembre | 4.61 |
| Marzo | 4.20 |
| Mayo | 4.15 |
| Julio | 4.11 |
| Septiembre | 4.12 |

### MERCADO DE GOMA

Cierre ayer en New York:

| | |
|---|---|
| Diciembre | 14.60 |
| Marzo | 14.78 |
| Mayo | 14.90 |

1a. Papelera Cubana 90 —

Cédulas Primera Papelera Cubana, 8%. (En circulación $500,000) 40 —

**COTIZACION A TERMINO**

**Ayer a las 3:30 p. m.**

**Entregas: días 15 y último de mes**

**Bonos y Obligaciones República de Cuba**

| | Comp. | Vend. |
|---|---|---|
| Speyer 5% | 103 | — |
| Deuda Int. | 101 | 103 |
| Speyer 4½% | 101 | — |
| Morgan 5% | 103 | — |
| Morgan 5½% | 104 | 106 |
| O. Públicas 1945 | 61½ | 62½ |
| Obligaciones oro con 9 cupones | 40 | 70 |
| Obligaciones oro con 7 cupones | 36 | 46 |
| Obligaciones oro con 4 cupones | 35 | 42 |
| Azúcar | 102¾ | 105 |
| I. Morgan julio 1936 | — | — |
| J. Morgan julio 1937 | 100 | — |
| Ayuntamiento, 1a. | 90 | 110 |
| Ayuntamiento, 2a. | 90 | 110 |
| Centro Asutriano | 48½ | — |
| Cervecera Int. | 48 | — |
| Cerv. Int. Obls. no Hip. | 12 | 16 |
| Gas y Electricidad | 112½ | — |
| H. E. Railway Co. | 23 | 25½ |
| Havana Electric Railway Co., Obgs. no Hipt. | 1½ | 3 |
| Nueva F. de Hielo | 104½ | — |
| Papelera Cubana, S. B | 92 | — |
| Cuban Telephone Co. | 90 | — |
| Unidos | 12 | — |

**Acciones**

| | Comp. | Vend. |
|---|---|---|
| Cervecera Int. | 20 | — |
| F. C. Cons. Prfs. | 3¾ | 7 |
| Cuba Railroad, Prfs. | 4 | — |
| H. E. Utilities, Prfs. | 37½ | 40 |
| H. E. Utilities, Pretes. | 8¼ | 14 |
| Hav. Elec. Ry. Co. Prfs. | ½ | 3 |
| Jarcia, Prfs. | 80 | 100 |
| Jarcia, Comu. | 10 | 16 |
| Licorera de Cuba | 2 | 4½ |
| Naviera, Prfs. | 10 | — |
| Naviera, Com. | 2 | — |
| Nueva F. de Hielo | 150 | — |
| N. F. de Hielo, Bnfs. | 48 | — |
| Teléfonos, Prfs. | 44½ | — |
| Ferrocarriles Unidos | 1½ | 3 |
| Unión Oil Co. | 2 | 4 |

**COTIZACION LIBRE**

**Bonos y Obligaciones**

| | Comp. | Vend. |
|---|---|---|
| Inter. Tel. Convert. 4½% | 78 | — |
| Inter. Tel. 5% 1955 | 57 | — |
| Cuba Tel. Co. 7½% | 96 | — |
| Cuba R. R. 5% 1952 | 43 | — |
| Cuba R. R. 7½% 1936 | 44 | — |
| Norte de Cuba 5½% 1942 | 38 | — |
| Manatí Sug. 5½ 1042 | 10⅛ | — |
| Vertientes Sug. 7% 1942 | 24 | — |
| C. Gallego 6% 1975 | 50 | — |
| V. Tennis 3% 1949 | 4 | — |
| Pro A. Musical 7% | 39 | 70 |
| C. Español 6% | 70 | 80 |

**Acciones**

| | Comp. | Vend. |
|---|---|---|
| Inter. Telp. and Tel. | 6½ | — |
| Cía. Cuban de Electricidad Prfs. $ 6.00 | 22 | 26⅞ |
| Cuban Ame. Sug. Prfs. | 60 | — |
| Cuban Ame. Sug. Com. | 4 | — |
| Cuba Co. Com. | 1 | — |
| Cía. Litográfica, Prsf. | 60 | — |
| Aux. Marítima, Prfs. | 5 | 10 |
| Seguros La Comercial | 80 | — |
| Seguros El Comercio | 115 | — |
| C. Violeta | 5 | — |
| Guantánamo, Prfs. | 10 | — |
| Guantánamo, Com. | 1 | — |
| Litográfica, Com. | — | — |

### MERCADO DE GRANOS

Cierre ayer en Chicago:

| | |
|---|---|
| **Avena:** | |
| Diciembre | 30¼ |
| Mayo | 29⅞ |
| Julio | 28⅝ |
| **Centeno:** | |
| Diciembre | 67⅜ |
| Mayo | 67½ |
| Julio | 63 |
| **Maíz:** | |
| Diciembre | 53¾ |
| Mayo | 56½ |
| Julio | 57¼ |
| **Trigo:** | |
| Diciembre | 89¾ |
| Mayo | 89⅜ |
| Julio | 84¾ |
| **Trigo de Winnipeg:** | |
| Diciembre | 110⅝ |
| Mayo | 109¼ |
| Julio | 105¼ |

### PRECIOS DE MIEL Y CERA

Precios que pagan los almacenistas exportadores de esta capital:

| Miel: | Ctvs. Galón |
|---|---|
| En barril nueva, 35 a | 41 |

| Cera: | Ctvs. Libra |
|---|---|
| Amarilla, a | 24 |
| Oscura, a | 20 |

### LOS CANJES DE CUOTAS DE AZUCAR EN LA BOLSA

Los canjes de certificados de identidad, de las cuotas azucareras, fueron cotizados ayer en la Bolsa de la Habana, de la manera siguiente:

| | Comp. | Vend. |
|---|---|---|
| Libre por Mundial | — | — |
| Libre por Retenido | 0.01 | 0.01½ |
| Retenido por Mundial | 1.08 | 1.12 |
| Mundial por Local | 0.01 | 0.01½ |

No se reportaron operaciones en la pizarra de la mencionada Bolsa local.

### CIERRE DE LOS VALORES EN LA BOLSA DE N. YORK

NEW YORK, Nov. 24. (Luis Mendoza y Compañía).—Con bastante menos volumen que ayer, el mercado de acciones se

# EL JEFE DE SANIDAD PONE COTO A LAS ABUSIVAS ORDENES DE LOS INSPECTORES A LOS DUENOS DE CASAS

## NO PODRAN DISPONER QUE SE USE LN PINTURA DE ACEITE MAS QUE EN LOS COMERCIOS

Son atendidas las continuas quejas que a diario recibía la Jefatura de los propietarios. Cinco menores han sido libertados. Enfermos de poliomielitis en la República

A causa de las numerosas quejas que recibe a diario el Secretario de Sanidad y Beneficencia en relación con las excesivas órdenes de pintar los inmuebles por parte de los Inspectores de la Jefatura Local de Sanidad de la Habana, el doctor Asterio Latour, velando por el cumplimiento de las Ordenanzas Sanitarias vigentes, pero también cuidando de los intereses de los propietarios perjudicados injustamente, con fecha de ayer dirigió la siguiente comunicación al Jefe del Negociado de Casas y Establecimientos, de cuya oficina era, precisamente de donde emanaban esas órdenes fuera de lugar:

«Esta Jefatura Local de Sanidad desea que usted llame la atención a todos los Inspectores de ese Negociado a sus órdenes y les advierta que solamente podrán disponer órdenes de pintura de aceite a los hoteles, posadas, casas de huéspedes, casas de dormir, cafés-restaurants, fondas cantinas y bodegas y otros establecimientos, cuando sean amenitadas esas disposiciones. En ninguna forma se dispondra pintura de aceite a las casas privadas y en general; y cuando a juicio del Inspector se compruebe que dichas casas están en mal estado de suciedad sus puertas, entonces es cuando procede la orden. «El Inspector puede, cuando así lo estime, disponer se laven las puertas pintadas de aceite con jabón, cuando pueda apreciarse que la pintura es fresca».

**La venta de comestibles en mal estado**

Igualmente el doctor Latour, Jefe Local de la Habana, ha anunciado que durante las próximas fiestas pascuales los habitantes de la Habana podrán adquirir comestibles en la seguridad de que estén en buen estado, a cuyo efecto ha celebrado una entrevista con el Jefe del Servicio de Bromatología ordenándole que mantenga la persecución iniciada contra los infractores, no sólo por el hecho de que expenden productos en mal estado, sino también por ignorarse su procedencia.

Los Inspectores de Bromatología mantendrán una estrecha vigilancia en los mercados a donde afluyen campesinos de zonas vecinas a la Capital con carnés sin refrigerar y sin garantía de ningún matadero legalmente establecido.

**Libertados cinco reclusos**

Con vista de los antecedentes de buena conducta observada durante el tiempo que han permanecido en el Reformatorio de Guanajay, según informes rendidos por el Director de dicho establecimiento, el doctor de la Riva, Director de Beneficencia, dispuso ayer la libertad condicional de los menores Félix Pérez Hernández, Lino Rodríguez Font, Eduardo Loa Argudín, Ramón Figal Viamontes y Pedro González Chávez.

El Juez Correccional de la Sexta Sección remitió ayer al Director de Beneficencia a la menor Amparo Ayala, de la raza blanca, de 14 años de edad, la que por conducta impropia es necesario recluir en el Asilo «El Buen Pastor», cumpliéndose, horas después, dicha resolución.

**Merecido ascenso**

Posiblemente hoy el Secretario de Sanidad dictará una Resolución por la que asciende al señor Fernando Pellejero, probo y modesto empleado del Negociado de Desinfección donde ha luchado durante muchos años combatiendo las enfermedades infecto-contagiosas, a la plaza que por más de 30 años desempeñó el señor Francisco Fuentes, fallecido hace unos días.

**Carne de res decomisada**

El doctor Rafael Lagarde, Inspector Veterinario de la Jefatura Local de Sanidad de la Habana, procedió ayer al decomiso de 194 libras de carne de res, de procedencia clandestina, en los instantes en que era desembarcada en el establecimiento denominado «Mercado Modelo», situado en Aguila y Neptuno, propiedad del señor Antonio Inastrilla, el que no pudo justificar de qué matadero procedía dicha carne de res.

El doctor Lagarde ordenó la inmediata petrolización de la carne y arrojo al vertedero.

**Nuevo atacado de Poliomielitis**

Ha sido reportado a la Jefatura Local de Sanidad como sospechoso de padecer de Poliomielitis Anterior Aguda el menor de diez años de edad nombrado Gonzalo Arellano Pantín, de la raza blanca y vecino de la calle I número 133, en el Vedado. Con este nuevo caso y el alta dada a la menor Ondina Verdecia, natural y vecina de Victoria de las Tunas, Oriente, existen en la República siete casos de dicha enfermedad.

En cuanto al Paludismo había ayer, en las seis provincias, 2,378 casos de Fiebre Tifoidea, 180 y, de Frambesia, 158 enfermos.

**Acuerdos de la Junta de Sanidad**

En su sesión de ayer la Junta Nacional de Sanidad comisionó al Vocal doctor de la Puente para que redacte el artículo segundo del Capítulo II de las nuevas Ordenanzas Sanitarias de acuerdo con la Ponencia y las observaciones hechas por el doctor López del Valle, referente a los alimentos.

Se acordó, posteriormente, pasar a informes los siguientes asuntos:

Solicitud de Licencia de Alberto Hernández, para la venta de carnes en Mercados Libres en vitrina refrigerada; sobre expediente de fábrica de licores en frío instalado en la parcela de terreno situada frente al kilómetro 45 de la Carretera Central, en Guanajay; escrito del Negociado de Asuntos Generales sobre el resultado del análisis de las aguas Rubinat; y, sobre el acueducto de San José de las Lajas e informe del experto Dr. Zanetti.

**Visita al Hospital de Mazorra**

Visitó ayer el Hospital de Dementes de Cuba (Mazorra) el Secretario de Sanidad, al que se le explicó la forma en que han quedado reorganizados distintos servicios, cómo se habían alojado en los pabellones a los enfermos teniendo en cuenta el diagnóstico médico, tratamiento que se les seguía de acuerdo con las investigaciones de laboratorio practicadas

Igualmente se le informó que dos veces por semana se les ofrece a los enagenados proyecciones cinematográficas, previa selección de los films; y, finalmente, que continuaban, sin interrupción, los paseos periódicos con los que se había advertido una gran mejoría en gran número de los orates.

El doctor Zamora quedó muy satisfecho de las mejoras introducidas en el hospital por su Director el doctor Bernabé Iruretagoyena, con la colaboración del Jefe de Internos, doctor Vega.

Hasta ayer había recluídos en el referido establecimiento benéfico 2,647 dementes.

## Los accionistas de la Cooperativa han presentado recurso

Señalan las irregularidades cometidas por Merens y sus compañeros. Citan a junta

El doctor Herrera Estrada, que conoce la causa iniciada por el proceso de los Omnibus Aliados, tomó ayer por la mañana numerosas declaraciones, todas las cuales son cargos contra los ex-dirigentes de la Cooperativa de Omnibus.

Por la tarde, los señores Carlos Cruz Martínez y Aurelio Martínez Arizala ,residentes en Egido 2, presentaron al Juez Especial un escrito, al que acompaña un recorte del editorial de DIARIO DE LA MARINA, fecha 13 de Noviembre del actual, donde trata del «affaire», por si es de utilidad para el sumario.

Igualmente presentaron copia del acta número 55 de la Junta Directiva que presidía Miguel R. Merens, de fecha 18 de Noviembre del actual, donde se señalan en la página cinco, frases que pueden constituir un delito de la competencia del Tribunal de Urgencia.

También exponen en el escrito que se han enterado de que a pesar de haber pagado todas las rutas los sellos del timbre para adherirlos en los recursos de multas, impuestas por las numerosas infracciones, el señor Merens, presentaba esos recursos sin las mencionadas estampillas, cuyo valor nominal de 20 centavos, por lo que representa muchos miles de pesos, que ha dejado de cobrar el erario público, perjudicando, a su vez, a los propietarios de carros.

Los querellantes para que el Juzgado pueda comprobar esos hechos denunciados, piden se ocupen los expedientes o se constituyan en la Dirección General de Transporte.

**Reunion previa para preparar las Elecciones**

Los nuevos miembros de los Omnibus Aliados señores Armando Muller, presidente; F. Sánchez, Secretario y Antonio Rodríguez, tesorero, han autentizado sus firmas en el Banco en que se encuentran los fondos de dicha institución, normalizando así el movimiento. La tesorería, que ya pagó a sus empleados, ingresó ayer la cantidad de $10.652 que aportaron los Administradores de Rutas.

Con objeto de marchar de acuerdo, en breve se convocará a una asamblea general de accionistas en que la directiva y los comisionados recabarán autorización para modificar los estatutos en beneficio de la administración y celebrar elecciones en el más breve plazo, en enero a más tardar.

**Importante reunión**

Al medio día de ayer sostuvieron un amplio cambio de impresiones los dirigentes de los Omnibus Aliados y los Secretarios de Rutas con el propósito d conocer sus necesidades urgentes.

Según noticia recogida se trataron asuntos importantes que obligarán a modificar los Estatutos en algunos puntos que parecen están en desacuerdo con la realidad.

Se admite que la fianza de los choferes y conductores, doce pesos por obrero trabajando, será estudiada para evitar que ese dinero esté depositado como una cuenta aparte y los intereses no resulten en beneficio de los propios obreros al retirarse de la cooperativa.

**Reunión de accionistas esta noche**

Los señores Carlos Cruz y Valentín Videnovo, presidente y secretario, respectivamente, citan a los miembros de la Asociación de Accionistas de Omnibus Aliados, a la reunión que tendrá lugar en la noche de hoy a las ocho, en Egido 2, salones del Centro Castellano. Se tratarán importantes asuntos.

**Las elecciones**

Es propósito de que las elecciones puedan efectuarse en enero para todos los cargos, tanto para la Directiva como para los Secretarios administrativos etc.

## Se reunió ayer la Comisión Técnica que visitó EE. UU.

Estudios sobre bancos de refacción agraria y de la creación de Banca Nacional

En el local de la Dirección de Consultoría se reunió ayer por primera vez, después de su regreso de los Estados Unidos, la comisión técnica del Departamento encargada de recopilar datos y estudiar la legislación bancaria de dicho país, así como del funcionamiento bancario norteamericano, con especialidad el de bancos dedicados a refacción agraria, sistema de distribución del dinero y de la mejor forma de atender al control de los documentos de crédito de toda clase.

Como quiera que esta noticia pudiera traer en consecuencia la suposición de que los técnicos cubanos que visitaron los Estados Unidos de América, estudiaron sólo el sistema bancario y monetario, que se estiman ya anticuados en esa propia nación y dieran un informe inadecuado a nuestro Gobierno, ya que lo que se pretende realizar en Cuba al crearse la Banca Nacional Cubana es con vista al porvenir, se nos ha informado por persona conocedora del alcance de los estudios hechos por los técnicos cubanos en Washingtn, que técnicos cubanos en Washington, que como quiera que ellos se entrevistaron con los expertos americanos que patrocinan la necesidad de modernizar o atemperar a los nuevos postulados de la economía universal los regímenes bancarios del país, sus observaciones han de estar basadas sobre tales iniciativas.

No puede precisarse cuándo la Comisión terminará su trabajo de coordinación de datos y redacción del informe, pero en realidad con las instrucciones recibidas del Gobierno y del Secretario de Hacienda, será lo más pronto posible.

**Exportación en Octubre**

El valor total de las exportaciones efectuadas durante el pasado mes de Octubre, asciende a $10.708.136, o sea $1.258.214 más que en el mes de septiembre del presente año y $759.836 más que en el propio mes del año anterior.

# H A B A N E R A S

## LA MODA ACTUAL

**PHYLLIS BROOKS usa, para realzar sus bellos ojos, sombra color verde en los párpados, con un poquito de sombra azul a lo largo de las pestañas, para las cuales usa máscara azul.**

Los ojos pueden ostentar con propiedad el título de **espejos de la belleza**, pues en ellos, más que en cualquier otra parte, se encuentra ese detalle que convierte a una mujer en la más atractiva y fascinadora de las criaturas. La personalidad de la mujer cambia con el arreglo de los ojos, a capricho de la interesada, que puede transformarse de un tipo suave y apacible en la **femme fatale** que llaman los franceses, o viceversa.

La moda de vestir impuesta por los grandes modistos parisinos tiene por nota sobresaliente la exaltación del poder de seducción de la mujer mediante atractivos vestidos hábilmente confeccionados. Indudablemente el embellecimiento de los ojos juega un importante papel para lograr tal fin, y puede afirmarse que más que los intrincados velos, los románticos y extravagantes sombreros de moda y las siluetas estilizadas, son los ojos los encargados de expresar el embrujo fascinante de la feminidad esplendorosa.

### DE INTERES PARA LAS DAMAS

En esta temporada se advierte, más que nunca, la costura perfecta interpretando bien los grandes modelos que se admiran en las revistas de moda.

La línea sencilla con interpretaciones de elegantes tonos, se introducen en los conjuntos dentro de un corte correcto, que al parecer fácil, requiere los conocimientos de la alta costura.

Para realizar estos trabajos recomendamos especialmente a Carmen Sala, que, además de conocer la técnica de la costura, posee las últimas toiles y los croquis en su atelier de San Lázaro 163, altos.

### ASOCIACION FEMENINA

Las mejoras introducidas últimamente en el gran sanatorio **La Milagrosa** de la Asociación de Católicas Cubanas, instalada en la calzada del Cerro, 586, lo conceptuarán como uno de los principales en su clase, advirtiéndose beneficiosas atenciones que lo consideran dentro de los mejores.

Su distinguido cuerpo facultitivo, así como las hermanas de la Caridad que son enfermeras graduadas, han logrado que cada día esa gran institución reúna entre sus componentes, personas de una capacidad notable que la llevan a seguidos estilos.

Vea este sanatorio ejemplo de organización femenino y se convencerá de cuanto decimos constantemente.

### NOTAS DE PARIS

Todavía se ven las chaquetas bordadas por delante en seda o metal **chez Schiaparelli.** Las nuevas chaqueticas que sólo cubren hasta el busto también están bordados, un modelo enteramente cubierto con cabezas de clavos en azabache mate. Un modelo extraordinario es larguito, más debajo de la cadera de crepé lila, bordado con alas de estilo arcángel en relucientes **paillettes** que casi cubren las espaldas. Una capa con capuchón de terciopelo negro que llega hasta la cadera y está adornado con dos franjas de zorro plateado arriba y abajo es algo divino. Como siempre **Schiaparelli** presenta muchas chucherías de novedad. Velitas de árbol de Navidad con su candelero sirven de **clips** o botones. Hay botones en forma de cucharas, manos, alas.

Guantes largos terminan arriba con ligas de cinta rosada.

Para el tocado las cintas de brochado y los lazos de lentejuelas, flechas de metal metidos en el sombrero como plumas y los sombreros de fieltro que semejan gigantescas costillas de carnero adornados con vuelitos de papel desflecado.

**Alix** acentúa el vestido de estilo tubular con contrastes marcados por ejemplo mangas largas y ceñidas y la falda con un vuelo circular en el borde de doce pulgadas de ancho—un vuelo rojo en un vestido verde oscuro; tono de piel de mono en un abrigo de paño negro cubriendo un traje de crepé rojo oscuro. Varios trajes de noche son lisos por delante y drapeados por detrás terminando en cola.

Un vestido de estilo **Nautch Girl** es de chiffon blanco con una falda inmensamente ancha de corte circular con un borde duro de cintas de colores en el borde. La más llamativa de los modelos de noche es de flecos blancos y mate recogidas de manera que se ajustan al cuerpo.

### ONDULADOS PERMANENTES

Muy pocas son las personas que hoy dejan de usar el cabello ondulado que favorece tanto y que ayuda a llevar los peinados que impone la moda.

Pero menos son todavía las que saben escoger el peinado que les viene mejor a su cara, adaptando los permanentes a su tipo, realizándolo con la maestría que toda labor artística requiere.

Raldiris, el gran peluquero establecido en Aguila 94 entre San José y Barcelona, que con su larga experiencia en aplicar los procedimientos y sistemas adecuados puede indicar cuál ha de ser el peinado que aumente el valor de la belleza femenina.

Raldiris está preparando su traslado a un local perfectamente acondicionado para sus clientas en una instalación moderna y elegante.

### AMARTE

¡Dejarte! Eso nunca. ¡Para siempre!
para toda la vida, ni siquiera
por mandato fatal...
Perderte, irme muy lejos. ¡Para siempre!
sin tener el consuelo de la espera
allá en lo celestial...

Sin poder encontrarte nunca, nunca;
sin poderte llamar junto a mi lado,
sin poderte besar...
Viendo pasar la dicha que se trunca
al recordar las horas del pasado
que no podrá tornar...

Huyendo del vacío de la tarde,
huyendo de la noche, de la calma,
de la Naturaleza.
Esquivándolo todo, hasta cobarde
al sentir despuntar dentro del alma
la infinita tristeza.

¡Olvidarte! Donde no pueda verte,
donde nada me incite a recordarte,
donde no pueda hablarte...
¡Dejarte! ¿Cómo vivir sin quererte?
¡Qué locura del mundo!, ¡sólo amarte!
¡Y nada más que amarte!

**Matilde Alvarez Frank**

### CONSEJOS DE BELLEZA

Ninguna mujer puede sustraerse a la tentación de realizar el maquillaje perfecto con todos los detalles que impone la moda dentro de los colores de polvos, coloretes, creyón de lábios y sombra en los párpados, como indica la técnica moderna.

Para este detalle que al parecer es insignificante, pero que en realidad es uno de los que más realza la expresión del rostro, recomendamos la **Grasa Greta**, que viene en tonos perfectos que armonizan con el color de la piel aumentando la belleza.

### MENU DEL DIA

**Almuerzo**

Cantaloup.
Huevos con crema.
Filete Mignon.
Ensalada variada.
Helado de chocolate.

**Comida**

Cup de frutas.
Puré de papas.
Pollo a lo Cocotte.
Ensalada de tomates.
Merengue con coquimole.

### RECETAS DE COCINA

**Ponche exquisito**

Para cincuenta copas se prepara en una ponchera libra y cuarto de azúcar refinada, ocho medias botellas de agua mineral, dos de Jerez seco, media de Crema de Cacao, ocho de Sidra o Champagne, un chorrito de gotas amargas y cuatro limones verdes cortados en rueditas. Se pone en un sorbetera a helar o se le echa hielo picadito al momento de servirlo.

**M. R. de FONTANILLS**

### INTOXICACION

Belén Ortega González, de 30 años, v de Delicias 49 y medio, fué asistida enel cuarto centro de socorro de grave intoxicación que sufrió en su domicilio al ingerir equivocadamente cierta cantidad de luz brillante.

# Anuncios Clasificados de Ultima Hora

## PROFESIONALES

**3 DRES. en MEDICINA.**

**DR. FRANCISCO J. DE VELASCO**
**Corazón, Pulmones, Estómago e Intestinos.**
**DR. RUBEN DE VELASCO**
Corazón, pulmones, enfermedades de los niños. Consultas de 1 a 3, días laborables. Horas especiales, previo aviso. Salud 34. Telf. M-6068.

**VIAS URINARIAS**
**(EXCLUSIVAMENTE)**
Enfermedades de los riñones, vejiga, próstata, testículos, gonorrea y sus complicaciones. Cura radical de la **Hipertrofia prostática y estrechez uretral sin operación.** Impotencia en todas sus formas. Generandi Goeundi. Espermatorrea, Debilidad sexual etc. Consultas y reconocimientos gratis: 2 p.m. a 7 p. m. Consulado 39, altos primer piso entre Genios y Refugio.

## COMPRAS

**9 CASAS.**

**COMPRAMOS CASAS EN HABANA,** Víbora y repartos, por encargo de clientes nuestros. Informes: O-Reilly 11, departamento 407: M-1072.

## VENTAS

**48 CASAS**

**¡JAMON!**

Dos pisitos Habana, céntricos: 1,900 pesos; casona, 6 amplios dormitorios, galería, etc, costó $12,000, en $4,500, a plazos; Víbora, casa divina: $2,200; casita-quinta, acabada fabricar, ladrillos, en 2,520 varas, frutales escogidos, dos cuadras Ruta 2, ¡asómbrese!: $850.00; inmediata a La Covadonga, regalo casa: $1,500; también solar, calle 14, Almendares: $500.00 contado; La Sierra, casa baratísima: 2,000 pesos. No se lamente si llega tarde. No corredores. Tejadillo 17: Telf. A-6558.

**VEDADO: CALLE L. PROXIMO 17** y 23, vendo magnífica casa moderna, 683 metros, una planta, seis habitaciones, garage dos máquinas: $26,000. Informes: San Lázaro 195, altos: A-9173.

**VIBORA: PROXIMO PARADERO,** una cuadr Calzada, vendo magnífica casa esquina, 500 metros, cuatro habitaciones, moderna, citarón: $5,000. Esttudiaré oferta. Cambio otra pequeña. Informes: San Lázaro 195. Telf. A-9173.

**SANTOS SUAREZ: LUJOSA RESIDENCIA:** jardín, portal, sala, hall, 2 cuartos bajos y dos altos, baño lujosísimo, cuarto y baño criados, comedor, pantry, cocina, patio, garage: $5,400. O-Reilly 11, departamento 407: M-1072.

**VEDADO: LUJOSA RESIDENCIA EN** gran lugar: jardín, portal, sala, hall, 4 cuartos, 2 baños, 2 cuartos, baño criados, garage, etc. Baratísima. Informes: M-1072.

**$1,500: CASA DE MAMPOSTERIA,** portal, sala, 3 cuartos, baño completo, comedor, cocina y patio. Poco tiempo de construída. Informes: M-1072.

**ALMENDARES: PRECIOSA CASA** decorada: jardín, portal, sala, 3 cuartos, baño intercalado, comedor, cocina y patio: $3,300. O-Reilly 11, departamento 407: M-1072.

**CASAS MODERNAS, EN HABANA:** Gran esquina, en Reina: $22,000; 4 plantas, en Marique: $18,000; gran esquina, en Vallé: $11,000; cerca Carlos III, 2 plantas: $9,000; entre 2 líneas tranvías, 2 plantas: $3,000; 2 esquinas con establecimientos, 2 plantas, cada una: $12,000. Y 60 casas más, modernas, buena renta. O-Reilly 11, departamento 407: M-1072.

**VENDO GRAN EDIFICIO DE ESQUINA,** 5 plantas, renta: $600.00 en $75,000; otro, 4 plantas, renta $360.00, en $38,000; otro, 3 plantas, renta $120.00, en $11,500; otro, 2 plantas, con bodega, en $9,500; otro, 2 plantas, en $6,500; casa 3 plantas, renta $150.00 en $11,000. Dinero en hipotecas, al 7 por ciento. Prado y Dragones, café: M-4739. Yañez.

**49 SOLARES**

**VENDEMOS SOLAR EN EL VEDADO**
**Calle J. esquina a Once, con casas modernas a ambos lados. Tranvías y guaguas a una cuadra. Mide 22 metros por 36. Se puede parcelar.**
**MENDOZA Y CIA.,**
**Obispo 63.**

**MIRAMAR: CALLE 12 ENTRE QUINTA** y Séptima: $4.50 vara: Alturas Río Almendares: Avenida La Paz, 20 por 50: $6.00 vara; La Sierra: 12 por 47: $2.75 vara. Quesada: A-9333.

**50 FINCAS RUSTICAS**

**FINQUITA RECREO, 20 MINUTOS** Capitolio, ancho frente magnífica carretera asfaltada, buena casa vivienda, arboleda, pozo, cercada, 40,000 metros: $6,000. Informes: San Lázaro 195, altos: A-9173.

**PARA FINCA DE RECREO**
De buen porvenir, vendo en lo mejor del reparto La Coronela, próximo a la carretera Habana-Pinar del Río, lote de terreno con una superficie de 17,500 varas. Precio: a $0.50 vara. Informes: Catorce y D., reparto Almendares. Sr. Alvarez: FO-3786. Acepto ofertag para su estudio.

**LO MAS BELLO DE ALMENDARES**
Calle 14, de B. a G., acera sombra, vendo solar, 10 por 47 a $3.25; otra, a $2.00; calle E., a $2.50. Las mejores vías de comunicación por el frente. Urge venta. Para verlos e informes: Victoriano Alvarez: FO-3786.

**LO MAS BELLO DE ALMENDARES**
Calle E., con 6 cuartos, vendo casa nueva, jardín, portal, sala, saleta, comedor, cocina, gran patio, garage al fondo, 3 cuartos de criados con sus servicios. Altos: 3 cuartos con dos baños intercalados. Urge venta. Es un regalo. Para verla y demás datos: V. Alvarez: FO-3786.

**TRES CABALLERIAS: $3,500, JUNTO** al mar, haciendo una península, con bonita playa. De Habana sobre 60 kilómetros, con entrada auto, desde la carretera. Propia para club, sociedad u hombre de gusto, etc. Terreno cultivo aguacates, mangos, cocos, palmar. Lugar alto, saludable. Bonita vista panorámica. Hay siembras: yuca, maíz, malanga, apreciándose la bondad del terreno. Benítez, Carlos III número 12, edificio Providencia, de 12 a 3.

**51 ESTABLECIMIENTOS**

**LECHERIA, FUENTE SODA: $650**
En La Habana, facilidades de pago; bodega en Calzada, a balance; café-cantina: $1,800, el mobiliario vale más. Informes: San José y Belascoaín, café. Alvarez.

**TRASPASO CASA DE MODAS, AMISTAD** 54. Liquidación existencia.

**SE VENDE BUENA FONDA, POR** no poder atenderla. Para más informes: llame Telf. M-3683. Pregunte por Coya.

**MENOR ARROLLADO**
Hortensia Pérez Arocha, de 5 años y de Escobar 138, fué asistida en el Segundo Centro de Socorro de lesiones menos graves que sufrió en Escobar y Sitios, al ser alcanzada por el auto 38.496, que manejaba José Tras Araces, de Angeles 52.

## VENTAS

**MUEBLES y PRENDAS**

**BARATISIMOS: VENDO FINO JUEGO** cuarto, 3 cuerpos, coqueta, luna grande; comedor, Arte Moderno; sala, Renacimiento, grande; lámparas y radio. Están nuevecitos, San Miguel 172, esquina Gervasio.

**VENDO MUEBLES, CASA PARTICULAR:** cuartos, 2 cuerpos, 5 piezas; comedor, Renacimiento, cuero repujado; sala, Renacimiento, 9 piezas; máquina escribir «Underwood», portátil; máquina «Singer», ovillo central, nuevo. Belascoaín 52, bajos, al lado Escuela Medicina.

**61 DE ANIMALES**

**SE VENDEN POLLONES NEGROS** raza Sumatra, muy buenos para padres, hijos del primer premio en la última Exposición. Informan teléfono F-5440 en el Vedado, calle 6 entre 19 y 21.

**62 OBJETOS VARIOS**

**SE VENDE HERMOSA COCINA DE** gasolina, esmaltada. Adaptable para carbón. También una pecera de jardín, grande. Muy baratas. Quinta Avenida esquina a 24, Miramar, frente al parque.

## ALQUILERES

**80 CASAS de HUESPEDES**

**CASAS DE HUESPEDES «LA REPUblica»,** Aguila 155 esquina a Barcelona, extricta moralidad, teléfono: A-6639, apartamentos y habitaciones, con todo servicio, agua fría y caliente, excelente comida, precios módicos y servicio esmerado.

**82 APARTAMENTOS**

**EDIFICIO**
**8 Y 19**
**VEDADO**
**APARTAMENTO DE LUJO**
**1, 2, 3, y 4 cuartos, baños, cocina, frigidaire, luz, garage y restaurant.**
**Gran piscina.**
**F-3131**

**83 DEPARTAMENTOS**

**CUBA 16, BAJOS, SE ALQUILA UN** departamento exclusivamente para oficina o Consultorio.

**84 HABITACIONES**

**EN RESIDENCIA PARTICULAR CAlle** 23 y A, Nro. 309 teléfono F-5798 alquilo apartamento y habitaciones todo el servicio, estudiantes precio módico. Alquilo cuartos sobre garage y éste también.

**HABITACIONES, 5 POR 5, UNA CUAdra** la Calzada. Luz número 5, Jesús del Monte, entrada independiente, cuarto baño, luz: $8.00, a matrimonio sin niños: I-6157.

**EN PRADO, FRENTE AL CAPITOlio,** se alquilan amplias y cómodas habitaciones con agua corriente, balcón calle e interiores. Estricta moralidad. Nuevo dueño. Se exigen referencias. Prado 117.

**SE ALQUILA HABITACION AMPLIA** y ventilada, a matrimonio o caballero solo. San Nicolás 67, altos, entre Neptuno y San Miguel.

**MONSERRATE 93, ALTOS, ENTRE** Lamparilla y Obrapía. Se alquilan habitaciones con muebles, lavabo, agua caliente, a precio de situación. Otros informes en la misma.

**SE ALQUILA EN CASA PARTICUlar,** pequeña habitación con balcón, agua caliente, teléfono y toda asistencia. Precio módico. Trato esmerado. Neptuno 73, primer piso de «La Filosofía».

**VEDADO: EN LUJOSA RESIDENcia particular,** alquilo una habitación amplia, con baño y toda inmejorable asistencia, a personas de moralidad y educación. Cambiamos referencias: F-7246.

**CASA FAMILIAR, EN LUGAR MUY** céntrico, alquila tres amplias habitaciones, en $10.00 y $15.00. Agua caliente a todas horas. Indispensable referencias. Informes: Telf. A-9118.

**ALQUILO BUENA HABITACION,** con balcón y toda asistencia; dos en la azotea, con ducha y servicio, a matrimonio u hombres solos. San Lázaro 217: U-5299.

**85 NAVES y LOCALES**

**SE ALQUILA UNA NAVE EN LA** calle de Municipio 37 entre Juana Alonso y Manuel Pruna, propio para dulcería o panadería. Informes: teléfono F-5631

**DE OPORTUNIDAD: SE ALQUILAN** magníficos locales propios para industria, en Infanta número 62 entre Peñalver y Sitios. Pueden verse a cualquier hora. Informan en Muralla número 98, Unión Urbana S. A. Telf. A5-3992.

**SE ALQUILA UN ESPLENDIDO PAtio,** de más de 1,500 metros, parte del cual está techado. Para verse, en Infanta número 62, entre Peñalver y Sitios. Informan en Muralla número 98, Unión Urbana S. A. Telf. A5-3992

**ALQUILO**
Sótano de 400 metros, con dos entradas para camión, Marqués González 71 y 73, entre Sitios y Peñalver. Informes allí, a todas horas.

**87 HABANA**

**SE ALQUILAN**
Frescos y ventilados departamentos, en Camuanario 152 y 154, entre Reina y Salud. Preguntar por el encargado: $30.00.

Local de Empedrado esquina a Villegas: $40.00.

Maloja 181, bajos: comedor, sala, cocina, servicio de criados, cuatro habitaciones: $45.00.

Oquendo 1-B, bajos: comedor, sala, cocina, tres habitaciones y patio. Precio: $30.00.

Accesoria letra B, en Santa Emilia 49, Santos Suárez: $13.00.

Departamentos en San Lázaro 97-A. Ver la encargada.

**Para más informes: Dirigirse a The National City Bank of New York. Departamento de Administración de Bienes Teléfono A-9897**

**EN LA CALLE DIARIA ENTRE FIguras y Arroyo de Matadero,** se alquila una casa, compuesta de sala, baño intercalado, tres habitaciones, comedor y cocina. Informan en Reina número 111., joyería «Topacio».

**ESQUINA DE TEJAS: VELAZQUEZ** 15-A., entre Infanta y San Joaquín, bajos modernos: sala, comedor, tres cuartos, baño intercalado: $30.00. Llaves en el núm. 9: M-8712.

## ALQUILERES

**87 HABANA**

**ALQUILO PISO ALTO MUY VEntilado,** sala, 2 cuartos, terraza, cocina y servicios. San Jacinto y Santa Rosa, llave bodega teléfono M-4788

**ESCOBAR 27, ALTOS, SE ALQUIIan** con sala, saleta, cuatro habitaciones, baño, comedor y cocina. Llave en los mismos e informes en Lamparilla 9.

**SE ALQUILA 2o. PISO DE LA CASA** San Miguel 59 compuesta de sala, tres habitaciones, baño, comedor, cocina de gas. Las llaves al lado F-3776

**ALQUILO EN $50.00, ALTOS, CASA** Revillagigedo 39: sala, saleta, 4 cuartos, baño completo. No falta agua. Informan en la misma, de 9 a 11 y de 2 a 4.

**EN LO MAS CENTRICO DE LA HAbana:** Galiano y Concordia, edificio «Zéndegui», moderno y ventilado apartamento: sala, comedor, tres habitaciones, baño intercalado y cocina. Entrada independiente. Informes: Telf. F-3475.

**VIRTUDES 150, BAJOS, ENTRE** Marqués González y Oquendo: sala, comedor, 3 habitaciones: $34.00. Informes: F-4172.

**ALQUILO CASITA EN MARQUES** González 52, altos. Informan en el 54-A., encargado. Telf. F-5060.

**88 VEDADO**

**SE ALQUILA UN LINDO CHALET** en la calle 13 Nro. 953, con sala, recibidor, comedor, 4 habitaciones de familia, garage y demás comodidades. La llave al lado.

**SE ALQUILA EN $22.00 UNA CASA** compuesta de sala, dos habitaciones, comedor, baño intercalado y cocina, en el Vedado, calle 14 casi esquina a 23 número 205 y 207. Informes en la misma y en Muralla número 95. Telf. M-1590.

**M. NUMERO 98, ENTRE SAN LAzaro y Jovellar:** sala, saleta, comedor, tres cuartos. Informan: Cerro 532, Telf. I-7048. La llave en la misma. Precio: $40.00.

**SE ALQUILAN LOS BAJOS DE 17** número 58, moderno: sala, saleta, comedor, 4 habitaciones, servicios, etc. Informes en los mismos, de 3 a 5.

**SE ALQUILA 14 171 ENTRE 17 Y** 19 altos, sala, recibidor y cuartos baño intercalado, comedor y garage. Servicio de criados. Informan M-9348 Llave en los bajos. Se está terminando de pintar.

**EN LO MEJOR DEL VEDADO LI**nea Nro. 854 entre 4 y 6, se alquila hermosa habitación para dos personas, excelente comida y todo servicio. Amplios patios con arbolado. Teléfono F-6796

**SE ALQUILA: PUNTO CENTRICO** del Vedado, bonito piso amueblado, hermosa vista, terraza, sala, recibidor, 3 habitaciones, baño intercalado cocina, cuarto y servicio de criados. Informan: M-8186 y F-2879.

**VEDADO: SE ALQUILA LA CASA** calle Quince número 1,008, entre Diez y Doce. Verse de 2 a 5. Informes: Telf. U-1830.

**CALLE 27 NUMERO 326, ENTRE A.** y B. Se alquilan modernos bajos, con 4 habitaciones, baño intercalado, sala y demás comodidades. Llaves: esquina A.

**VEDADO: 16 NUMERO 184, ENTRE** 21 y 23, alquilo una casita muy fresca, con sala, comedor, dos cuartos, baño completo y cocina.

**90 MARIANAO y sus REPARTOS**

**ALQUILO: AVENIDA NUEVE, CAlle** Siete, Ampliación de Almendares: portal, sala, gabinete, tres habitaciones, baño intercalado, comedor, cocina al fondo, dos cuartos, servicio, garage: 2,000 varas terreno, con frutales. Llave en la misma.

**91 J. DEL MONTE Y LA VIBORA**

**ALQUILO ESPACIOSAS CASAS, TAmarindo** 44-A. y 46-A., entre Dolores y San Indalecio, compuestas de portal, sala, recibidor, 3 habitaciones, cocina, baño y patio. Llaves en el 48. Informes: Diez de Octubre 640, Víbora.

**SAN INDALECIO 50 ENTRE COrrea** y Santa Irene, $30.00 sala, comedor, tres cuartos y baño. Informes Bufete de Arellano. M-3936.

**22 PESOS REYES 8, ALTOS, SALA** comedor, dos cuartos, cocina y demás servicios. Llave en los bajos. M-6204 J. Possé.

**CORREA 124, ENTRE SAN BENIGno** y San Indalecio: sala, comedor, 3 habitaciones, baño intercalado y demás servicio. Abierta, de 3 a 6 Telf. M-7703.

**92 STOS. SUAREZ y MENDOZA**

**SE ALQUILAN LOS MODERNOS** altos de Santos Suárez y Durege, tres habitaciones y servicios modernos. Informes, en los bajos. Telf. X-1764.

**94 LAWTON y BATISTA**

**ALQUILA DOS MESES EN FONDO,** esquina San Lázaro y Tejar, Lawton, portal, sala, 2 habitaciones, comedor, informan al lado Sr. Cuervo. M-2808

## SE SOLICITAN

**103 CRIADAS y CRIADOS**

**SE SOLICITA UNA CRIADA, PARA** cocinar y limpiar. América esquina a Aliados, altos, Alturas de Almendares.

**SOLICITO CRIADA BLANCA PARA** la limpieza de la casa y el lavado y zurcido de alguna ropa. Cuatro de familia. Libres los domingos desde la 1. $12. San Lázaro 335 bajos.

**SOLICITO CRIADA COMEDOR, QUE** sepa cumplir con su obligación. Dormir colocación: 15 pesos y uniformes. Calle 19 esquina a C., Vedado.

**104 COCINERAS y COCINEROS**

**SE SOLICITA COCINERA ESPAÑOla,** que duerma en la colocación. Para tratar, de 7 a 12 de la mañana, solamente. Calle F, número 405, altos, entre 17 y 19, Vedado.

**SOLICITO PARA COCINAR Y LIMpiar,** criada formal y limpia. Dormir colocación, seis de familia, con referencias. Infanta 32, altos, entre San Rafael y San José.

**105 MANEJADORAS**

**SE SOLICITA UNA MANEJADORA** sana, limpia y ordenada, con buenas referencias, para cuidar un niño de dos años. Informes: Neptuno 101 y medio, segundo piso, izquierda, de 2 a 4 p. m.

**SE SOLICITA UNA MANEJADORA** española, que tenga buenos informes. Calle D, número 111, altos, entre 11 y 13, Vedado. Sueldo: $15.00

**114 AGENTES Y VENDEDORES**

**SOLICITO PERSONAS DE

# PROFESIONALES

## INGENIEROS

**L. HERNANDEZ SAVIO**
Ingeniero Civil y Arquitecto
Se hace cargo de toda clase de estudios y proyectos de edificios en Miami, Miami Beach y Habana. Oficinas: Concordia 113. Telf. M-1218.

## 1 ABOGADOS Y NOTARIOS.

**DIVORCIOS**
Muy rápidos, en plazos cómodos, cubanos y extranjeros, matrimonios y ciudadanías, Obrapía 17. Dr. Angel Fernández.

**BUFETE DR. LUIS DE FERIA.** — Divorcios, Herencias, Contratos. Juicios, rendición de cuentas, accidentes Trabajo. Se anticipan gastos, Ciudadanías, Causas Criminales, Cuba No. 48 teléfono A-6939

**ME HAGO CARGO DE DEMANDAS,** divorcios rápidos matrimonio notarial, cartas ciudadanía, pasaportes, declaratoria herederos, etc. Véame anticipo gastos. Bufete de Alberto Cuervo, edificio La Metropolitana 342 O-Reilly y Aguacate M-2808

## 2 PROCURADORES

**CLAUDIO HERNANDEZ BONFANTE**
PROCURADOR PUBLICO
Tramita asuntos civiles, criminales y administrativos, igualas mensuales módicas, para tramitar juicios de desahucios. Notaría del Dr. Alfredo Castellanos Mena, Reina número 59. Telf. M-3231.

## 3 DRES. en MEDICINA.

**GABINETE UROLOGICO ALEMAN VIAS URINARIAS**
Consultas gratis, de 7 a. m. a 7 p.m. y de 4.30 a 9. Consultas especiales, de 1 a 7 p.m. Jesús del Monte 135, bajos, frente a la Quinta de Dependientes. Tratamientos modernos, con vacunas alemanas para curar la Gonorrea en 15 días, sean crónicas o mal curadas. Garantizamos que no quedan recogidas. Facilidades de pago. Impotencia y debilidad sexual piel y sífilis.

**DR. AVENDAÑO FABRE**
MEDICINA INTERNA
PSICOTERAPIA CLINICA
Consultas gratis para pobres, de 7 a 9, días hábiles. Pagadas, de 2 a 5 p. m., Jovellar 12, esquina a San Francisco, Habana.

**DR. J. R. ALVAREZ**
PERNISTA
Ex Director de «La Benéfica», del «Centro Gallego»
Edificio "América"
Jovella resquina a N.
Telfs. U-5400 y FO-1361
Cura radical de la Hernia sin recurrir a operación, ni al uso permanente del braguero Desprovista de peligro, dolor y complicaciones de todo género. El paciente puede continuar sus ocupaciones habituales.
Consultas, turno fijo

**DR. J. B. RUIZ**
Ex especialista del Centro Gallego, de los hospitales de Filadelfia y New York. Especialista vías urinarias, venéreo, sífilis y trastornos sexual etc. Uretroscopía y Cistoscopía. Consultas de 1 a 3. Trocadero 35.

**DR. A. LABRADOR**
Especialidad en enfermedades de señoras, flujos crónicos, venéreos y sífilis, corazón, riñones y pulmones, inyecciones intravenosas. Se hacen toda clase de análisis. Consultas gratis de 8 a 11 y media. Pagas, de 3 a 5. **Angeles No. 3, entre Reina y Estrella. A-0801.**

# PROFESIONALES

## 3 DRES. en MEDICINA.

**POLICLINICA INTERNACIONAL**
Director: Dr. David Cabarrocas
San Miguel número 120, letra B. Consultas de 9 a 10 a.m. y de 2 a 7 p. m. Excepto sábados y domingos, por turno: de $0.50, $1.00 $2.00, $3.00, $4.00 y $5.00. Consultandose primero los de más precios Tratamiento especial: Tuberculosis, Asma, Bronquitis, Reumatismo, Diabetes, Sífilis Blenorragia, Prostitis, Nefritis, Ictericia, Dispepsia, Vómitos incoercibles del embarazo con raspado o cura, Neurastenia, Ulcera del Estómago, Anemia, Disentería, Paludismo, Apendicitis. A los pobres se les consulta gratis, presentando este anuncio.

**DR. JOSE ALFONSO**
Ex especialista del Centro Asturiano: ojos, garganta, nariz y oídos. Consultas mutualizables de 10 a 12 y de 4 a 5: $1.00; de 2 a 4: $3.00. Turno fijo: $5.00. Operaciones módicas, Monte 386. Telf. M-2330.

**DR. ROSAL**
Sistema nervioso, Corazón, Medicina Interna. Consulta diaria de 4 a 6. San Miguel 117 (bajos) entre Gervasio y Escobar. Teléfono U-2342.

**DR. ALFREDO COMAS**
Especialista del Instituto del Cáncer. Enfermedades venéreas, sífilis, impotencia, afecciones de señoras, tumores del útero y pechos. Aplicaciones del Radium. Horas: de 2 a 5. Telf. M-7728, San Nicolás 10, Habana.

**DR. OCTAVIO RIVERO**
Asma, tuberculosis, enfermedades pulmonares y alérgicas.
(Coriza, urticaria),
Ex asistente Servicio del profesor Sayé, (Barcelona; ex jefe clínico Dispensario Antituberculoso Municipal. Consultas: lunes, miércoles y viernes, 12 a 2 p. m. Hora fija, previo aviso. Campanario 43. M-6258.

**DR. ARMANDO CRUCET**
Cirujano dental y oral de la facultad de Pennsylvania y del Garestson Hospital of Oral Sugery. Ex profesor de la Moffit Porcelain Dental Scool de Filadelfia.
Tratamiento médico quirúrgico de la piorrea alveolar, dentaduras de porcelana, cordales impactador, Rayos X diatermia, electro coagulación, Infrarojo. Alta frecuencia. Rayos Violeta.
Consultas por hora fija.
Paseo núm. 17, entre Línea y Calzada, Vedado.
Telf. F-5153.

**INSTITUTO DEL VIEJO**
NEPTUNO 120
Especializado en el tratamiento de enfermos de más de 40 años. Servicio permanente. Laboratorio. Visitas domiciliarias Curaciones. Consultas. Electricidad médica. Farmacia. Especialistas. Clínica. CUOTA MENSUAL $1.50 Obsequiamos el primer recibo.

**DR. A. VENERO**
Curación rápida de enfermedades venéreas: impotencia, sífiles, electricidad médica, diatermia, ozoterapia, etc. Cuota semanal. Consultas: de 10 a 12 m. y de 4 a 6 p. m., San Miguel 55, esquina a San Nicolás. Telf. A-9380.

**DR. PEDRO MONTALVO**
Vías Digestivas y Nutrición, Metabolismo Basal. Fisioterapia. Consultas de 4 a 6. Calle 18 No. 4 entre 7y 9. Vedado. Teléfonos F-5040 y F-4405

**DR. A. BARBA INCLAN**
CIRUJANO-ORTOPEDICO
Especialista en huesos, articulaciones y músculos. Electricidad médica. Consultas horas especiales: $5.00; consultas diarias, de 2 a 3 p. m., $3.00. San Rafael 153-F., altos entre Hospital y Espada. Telf. U-1224.

# OMNIBUS "LA CUBANA"

UNICOS EN CUBA CON CARROCERIAS DE ACERO Y CRISTALES INASTILLABLES

**6 SALIDAS DIARIAS**

TERMINAL EN HABANA: HOTEL NEW YORK, DRAGONES 16 (AL LADO DE LA CUBAN TELEPHONE)
TELEFONO A-7166
SALEN DE LA HABANA
4.30 a. m.—7 a. m.—12 m.—3 p. m.—6.30 p. m.—11 p. m.
LA SALIDA DE LAS 7.00 A. M. ES HASTA CAMAGUEY
LAS DEMAS DIRECTAS A SANTIAGO

# OMNIBUS DE CAMAGÜEY S. A.

(LOS MEJORES DE CUBA)
NUEVOS TURNOS — NUEVAS SALIDAS.
Salidas de la Habana del Hotel Pasaje (Por Zulueta).
4.30 AM Directo a Holguín
6.00 AM Directo a Santiago de Cuba
7.30 AM Directo a Camagüey
9.00 AM Directo a Camagüey
11.30 AM Directo a Camagüey
1.00 PM Directo a Santiago de Cuba
4.30 PM Directo a Santiago de Cuba
7.00 PM Directo a Santiago de Cuba
9.30 PM Directo a Camagüey
11.30 PM Directo a Santiago de Cuba
TENEMOS SERVICIO DE EXPRESO DE PAQUETERIA PEQUEÑA ENTREGA INMEDIATA CON GARANTIA.
PARA INFORMES TELEFONOS M-1715 y M-4533.

# PROFESIONALES

## 5 DENTISTAS.

**DR. ALFREDO CARNOT**
Cirujano Dentista. —Teniente Rey esquina a Mercaderes, altos. Teléfono: A-9310. Consultas diarias de 8 a.m. a 7 p.m.

## 6 COMADRONAS.

**ESTRELLA VIÑALS, COMADRONA** Asociación Cubana y Cooperativa Médica, últimos procedimientos; inyecciones a domicilio. San Rafael 152-L, altos, entre Marqués González y Oquendo.

**CONSUELO RUDA**
Comadrona, ex interna de la casa de salud «La Balear». Muchos años de práctica. Consultas gratis. Belascoaín 74 altos, esquina a Jesús Peregrino. Telf. U-5824.

# COMPRAS

## 9 CASAS.

**COMPRO CASAS DE $1,100 EN GUA**nabacoa, Calixto García 34, y doy hipoteca $1.000.00. Pedro H. Triana.

**SE COMPRAN DOS CASAS EN LA** Habana, Calzada de Jesús del Monte y Vedado. No corredores. Informan, de 8 a. m. a 10 p. m. Telf. M-8245. Ramón Guarro.

**COMPRO VEDADO CHALET** De contado de las calles 6 a L, y de 25 a Línea, de no ser en este radio no interesa, tiene que tener algún traspatio. Sr. Fernández, Obrapía 36. Teléfono M-1506.

**COMPRAMOS CASAS** En Vedado o Repartos de 2, 3 o 4 cuartos. Pagamos contado. Resolvemos rápidamente. Miró, Aguiar 71. A-8577

**COMPRO A LOS PROPIETARIOS** de Zanja, casa vieja o terreno grande o chico. Pago en el acto, si los papeles están limpios. Diríjanse por carta o personalmente, a Compostela 34, bajos. Andrés Pérez: M-8674

**COMPRO Y VENDO CASAS EN LA** Habana y Vibora, doy dinero hipoteca, Condesa No. 9 entre Campanario y Lealtad, No admito Corredores. F. Sánchez.

**SE COMPRAN CASAS VIEJAS, SE** compran casas modernas. Presto dinero en hipotecas, interés desde el 6 por ciento. Campanario número 90, entre Neptuno y San Miguel. Teléfono A-6836, señor Correa.

## 12 ESTABLECIMIENTOS.

**VENDEMOS Y COMPRAMOS**
Toda clase de establecimientos, barras cafés, bodegas, hoteles, casa de huéspedes, vidrieras tabacos, fondas. Tenemos de todos precios. Venga a vernos. Seriedad en los negocios, Monte y Zulueta, café «Internacional», Pérez y Soto.

## 17 MUEBLES y PRENDAS

**A-9003: COMPRO MUEBLES**
LIQUIDO CASAS COMPLETAS
Objetos de arte, antigüedades, libros, vajillas, máquinas de coser y escribir, burós, etc., pianos, adornos de plata, porcelana y bronce. De oficina, todo. Operación rápida. Casa Núñez.

**¿QUIERE USTED OBTENER MA**yor bondad comercial en la venta de sus muebles? Objetos arte, máquinas escribir, coser, plata, oro, brillantes, alfombras, lámparas, antigüedades: A-6628. «La Regencia», compra todo lo que venda.

**COMPRO MUEBLES: A-9100**
Finos, corrientes, máquinas de coser, escribir, neveras, escritorios, libros, lámparas, loza, porcelanas. Casas completas. Pago más. M. Gómez 402. (Esquina Tejas).

**A-7795: CONPRO MUEBLES**
De todas clases. Pagamos más que nadie. También vendemos, cambiamos y alquilamos. No venda sin antes hacer una llamada: A-7795. Vamos en el acto. «La Honradez», Máximo Gómez núm. 85.

**U-5154: COMPRO MUEBLES**
De todas clases. Pagamos más que nadie. También vendemos y cambiamos muebles y prendas. No venda sin antes hacer una llamada a Díaz y Chao. U-5154. Neptuno 197 y 200, esquina a Lucena.

**Compro M-9136**

Muebles, máquinas de coser y escribir, contadoras vidrieras, equipajes, lámparas, radios, neveras y objetos de arte.

**MUEBLES DE OFICINA EN GENERAL**
Archivos metálicos cajas de hierro, divisiones, mamparas, cafés, fondas, barbería, molinos de café. Compro todo. Avise a esta casa. Tenemos gran surtido. Háganos una visita.
M-9136

**U-1800: COMPRO MUEBLES**
Pianos, máquinas de coser y escribir, objetos de arte, plata, porcelana, bronce, libros, antigüedades, neveras, oficina completa, archivos y lámparas. Todo cuanto represente valor, «El Ras»: U-1800.

**COMPRO ROPA USADA**
De caballero. Si usted tiene alguna ropa, zapatos, maletas, juguetes en buen estado, traiga lo que tenga, le pago bien. Villegas 70 esquina a Lamparilla, teléfono M-2687 Martínez.

# COMPRAS

## 17 MUEBLES y PRENDAS

**A-8277. COMPRO MAQUINAS DE** coser, máquinas de escribir, burós, archivos metálicos, prendas, objetos de arte, baúles, maletas, pianos, ropa de hombre. Llame al A-8277.

**U-3637: COMPRO MUEBLES, PIANO** máquinas de coser y escribir, burós objetos de arte, lámparas, porcelanas antigüedades efectos eléctricos, alfombras, plata, cuadros. Pago bien, acudo enseguida. «Varadero». Telf. U-3637.

**M-7084: COMPRO MUEBLES, MA**quinas de coser y escribir, libros, objetos arte, lámparas planos, porcelanas, antigüedades, plata, alfombras, cuadros. Casas completas. Pago alto precio. M-7084.

**M-2680: COMPRA ROPA, ZAPA**tos señora y caballeros, paga mucho. Muebles, máquinas coser, escribir, baúles, maletas, libros, adornos, divisiones, mamparas. Liquido casas completas, todo lo que usted quiera vender. Dragones 48.

**U-2530**
COMPRO MUEBLES
De todas clases: objetos de arte, lámparas, adornos finos, etc.
PIANOS
Verticales y cuarto de cola, máquinas de coser y escribir, libros, vajillas bandejas de plata, etc. Pago bien. Negocio rápido: U-2530.

**COMPRAMOS JOYAS**
Antiguas y modernas, con brillantes, zafiros, rubíes y esmeraldas finas, oro, platino, plata y enchapes hasta en pedazos. Objetos de plata, bandejas juegos de café cubiertería u otros artículos. Rosarios de oro y plata, con cuentas de perlas, coral, amatistas, etc. Pagamos bien. Vamos a domicilio.
CARBALLAL Y HERMANOS,
San Rafael 138, entre Gervasio y Belascoaín. Telf. U-5744.

## 19 LIBROS e IMPRESOS.

**NECESITO LIBROS USADOS DE TO**das clases, compro cualquier cantidad. Llame teléfono M-9017, voy inmediatamente. Librería «Venecia», Obispo 82 casi esquina a Villegas, frente al café: M-9017.

**COMPRO LIBROS DE TODAS CLA**ses y en todas cantidades. Pago bien. Voy a domicilio. Dirijase a José Mari, librería La Escuela en Monte y Egido.

**NO REGALE SUS LIBROS ANTI**guos, a librerías de viejo. La librería **ALBELA**, se los compra, pagándole más que nadie. Belascoaín casi esquina a San Rafael. Telf. U-5783

**LIBRERIA MONSERRAT. COMPRA**mos libros en todas cantidades, vamos a domicilio, pagando como nadie, especialmente texto y resta de ediciones. Monserrate 137 entre Muralla y Teniente Rey.

## 21 INSTRUMENTOS de MUSICA.

**COMPRO PIANOS Y PIANOLAS DE** cualquier marca, aunque estén en mal estado, pero sin comején. Pago más que nadie. Negocio rápido. Voy enseguida. Telf. I-3432.

**SE VENDEN PERRITOS FOX TE**rrer de 6 semanas de nacidos. Padres importados Pluma 8. Marianao.

## 23 OBJETOS VARIOS.

**SE COMPRAN SELLOS USADOS DE** correspondencia, Aguiar 126 apartamento 524

**COMPRO-VENDO BIDELES, BAÑA**deras, lavabos, inodoros, puertas, persianas, mamparas, divisiones, planchas zinc, fibro-cemento, tejas, escaleras, mosaicos, cañerías, piezas sanitarias. Veintitrés 1209 entre 12 y 14. Vedado F-6764

**COMPRO CAMARA FOTOGRAFICA** «Leica» o similar, lente F-2. Pago bien y al contado. Srta. Sofía. Telf. FO-9220.

# CAMBIOS

## 36 OBJETOS VARIOS

**COCINA AMPLIA SE ALQUILA O** cede a cambio de comida para matrimonio solo. Gervasio 60, altos.

# Arrendamientos.

## A-1 FINCAS RUSTICAS-URBANAS

**DOY EN ARRENDAMIENTO PRE**ciosa finca a 15 kilómetros Capitolio, 27 y media caballerías, abundante agua, instalaciones, corrales, elegante chalet 5 cuartos, 2 baños de lujo, frutales, palmas, 1 a 5 años contrato $60 mensuales. U-2269

**DOY EN ARRENDAMIENTO FINCA** cinco caballerías próxima a Artemisa, 150 pesos anuales. Informan hotel Manhattan, San Lázaro y Belascoaín viuda de Suárez.

## A-2 ARRENDAMIENTOS VARIOS

**ARRIENDO $15.00 MENSUALES,** finquita entre Lisa, Arroyo Arenas y Biltmore, Tiene 15,000 metros, Teléfono FO-2503.

# REPARACIONES

## 42 MUEBLES y PRENDAS

**¡Repare a tiempo su nevera!**
Rionda, Esmaltados por calefacción eléctrica Infanta 52 y medio, entre Desagüe y Benjumeda: U-3968.

**REPARACIONES DE MUEBLES**
CASA «CORO»
Barnizamos toda clase de muebles. Combinaciones de maderas, chapas y tapicería. Especialidad en colores. Limpieza de muebles a domicilio, Estrella 27, entre Aguila y Angeles.
Teléfono: M-2127.

**TALLERES DE TAPICERIA Y PIN**turas finas de la mueblería García Espinosa. No pague su trabajo más que una sola vez. Mándelos a un taller de garantía, mejor trabajo y mejores precios, porque somos obreros directores y propietarios. San Rafael entre Aramburo y Soledad. Telf. U-1424. Nota: Hágase de un livingroom de brazos forrados de estilo clásicos o brazos de madera modernista. Aproveche ganga del que construye a sus manos.

**REPARAMOS SUS MUEBLES POR** poco dinero, dejándolos nuevos. Casa Pardo: U-5761. Los modernizamos barnizamos a muñeca y esmaltamos «Duco». Pinturas mimbre a vapor y neveras. Tapicería en general. Azogamos espejos. Trabajos garantizados San Rafael número 130.

**EXPERTO TAPICERO**
ARTE MODERNO
Unico en su clase capaz de satisfacer el más refinado gusto. ¿Necesitan barnizar sus muebles? ¿Necesita tapizarlos? Pues cualquier arreglo que necesiten, yo me comprometo a muy bajo costo, dejárselo a su entera satisfacción. Todos mis trabajos son garantizados. Esmalto neveras y azogo espejos. Uso pintura «Duco». Especialidad en mimbres y juegos de cuartos de niños, Sit casa, Gervasio 97-A., bajos, entre Zanja y San José o llame hoy mismo al teléfono: U-6211 y pasaré por su casa, sin coste alguno para usted. Porto y Rodríguez. Nuestros trabajos son exclusivamente a familias particulares.

# REPARACIONES

## 42 MUEBLES y PRENDAS

**GRAN TALLER DE TAPICERIA**
¿Quiere usted hacerse, con poco dinero, de un juego estilo inglés? Pase por el taller de tapicería de Martínez, Rayo 43. Tapice sus muebles con telas importadas, a precios económicos. También doramos, barnizamos y reformamos toda clase de muebles. Trabajos garantizados: M-7872.

# VENTAS

## 48 CASAS

**SE VENDE EN AMPLIACION DE** Almendares Avenida 10 entre la calle 12 y 13, una casa chica, moderna

**JORGE ARMANDO RUZ**
GIGO OFERTAS POR LAS CASAS
Durege 14 y 16, entre Zapotes y San Bernardino, cada una tiene portal, vestíbulo, sala, saleta, 4 cuartos baño intercalado, comedor al fondo, galería de persianas y cristales, garage y servicios criados. Cada casa mide 353 metros.

**CAMPANARIO 111 ENTRE SALUD** y Dragones, con 377 metros, sobre unos 12 de frente, $9.300. Samá 25, Marianao magnífica residencia 10,000 pesos.

**AGUILA, 3 PLANTAS, MODERNA,** $17,000, otra 3 pisos, moderna 30,000 pesos; San Lázaro, 2 plantas: 13,000 pesos; Lagunas, 2 plantas: $8,300; otra una planta: $7,500, San Miguel dos plantas, $25,000; Consulado $12,000; Maloja, 4 pisos, $13,000; otra esquina $15,500; Curazao, $4,500; Condesa, $2,100; Teniente Rey, 3 pisos, $18,500. San Rafael, magnífica medida, $8000, También tengo a la venta más de 50 casas antiguas para fabricar.

**EN EL VEDADO, VIBORA Y DE**más repartos, tengo a la venta lujosas casas y muchos solares propios fabricas. Si usted desea comprar o vender alguna propiedad, avise a JORGE ARMANDO RUZ, Habana 91, altos, M-2943.

**NEPTUNO ENTRE CAMPANARIO Y** Lealtad. Informan U-3146.

**VENDO CASA AGUILA ENTRE ANI**mas y Trocadero, moderna 3 plantas y Crespo entre Trocadero y Colón, 2 plantas. Informa M. Rodríguez, Muralla 23. M-6005 de 8 a 10 a. m. y de 1 y media a 3 p.m.

**Fuentes y E Almendares**
Se vende chalet, modelo de forma y decoración acabado de terminar: jardín japonés, sala con portal, comedor con terrazas, biblioteca, bar, cocina, pantry, cuarto de criados con servicio, garage, traspatio con lavadero, en los bajos. Altos: con cuatro grandes cuartos, dos terrazas, baño completo de color, de lujo, closet y hall. Puede verse a todas horas. Precio reducido.
Telf. M-2863.

**GERARDO MAURIZ: M-7586 METROPOLITANA 538**
Vedado, próxima Línea, chalet, brisa, techos monolíticos, 4 habitaciones, sala, gabinete, comedor, cuartos criados, garages: $12,000; otra, una planta, 4 habitaciones 2 baños, garage: $14,000. G. Mauriz: M-7586, Metropolitana 538.

Calle 23 magnífica residencia, verdadera ganga; otra residencia, acabada construir, lo mejor del Vedado, 4 habitaciones 2 baños, 2 garages: 22,000 pesos; otra regia mansión, 1,500 metros cuadrados, casi regalada. G. Mauriz: M-7586, Metropolitana 538.

Alturas Almendares, en lo mejor, chalet: $14,000; otra: $8,500; otra: $7,800, con garage; otra, lindísima residencia, muy barata, con facilidades de pago. G. Mauriz: M-7586, Metropolitana 538.

Miramar: Quinta Avenida, hermosa residencia de esquina, próxima Reloj: $23,500; otra, próxima Quinta Avenida, modernísima: $16,000; otra: $12,500; otra de las mejores residencia. G. Mauriz: M-7586, Metropolitana 538.

Habana: pegadita Neptuno, cerca Galiano, casa 3 plantas, buena renta: $12,500; otra próxima San Rafael y Galiano, renta $85.00, en $11,500. Tiene hipoteca moratoriada. G. Mauriz: M-7586, Metropolitana 538.

Moderno edificio de apartamentos, renta $600.00, en $55,000; otro, zona comercial, ascensor, buena renta: $60,000. Facilidades pago. Otra, esquina, modernísima, 3 plantas: 27,500 pesos. G. Mauriz: M-7586, Metropolitana 538.

**VENDO: CALLE APODACA, CASA** de una planta de azotea. Mide 6.30 de frente por 24 de fondo. Informes: E. Cayado, Monte y Cárdenas, café, de 8 a 12 y de 2 a 5.

**ESTUPENDA GANGA: VENDO EN** Santos Suárez, buen punto, casa con jardín, portal, sala, galería, 5 cuartos, baño intercalado, cocina y patio, en $4.500. Sigarroa: M-1963.

**CALLE CONCEPCION Y GENERAL LEE**
QUEMADOS DE MARIANAO
(Inmediatos a Ciudad Militar)
Se venden chalecitos independientes, acabados construir, modernos, sólidos, techos monolíticos, todo cielo raso: jardín, portal, sala, comedor, dos grandes cuartos, baño completo intercalado, cocina azulejeada y agua caliente, lavadero en traspatio, lude verse a todas horas. Precios reducidos. Ruta 32 y Tranbús V-1.
M 2863.

**VEA ANTES DE COMPRAR, PRECIO**sa casa monolítica, por estrenar, Emna y Guasabacoa, pegada a Fábrica y Concha, Luyanó: $4,250, libre gravámenes. Facilidades. Informa su dueño directamente: Telf. FO-2189.

**¡MAGNIFICA OPORTUNIDAD! — SE** vende la casa Revillagigedo 5 casi esquina a Monte, mide 180 ms. Informes en la misma.

**AVISO A LOS OPORTUNISTAS:—** Vendo bungalow de madera y tejas francesas, pisos mosaicos, portal sala, 3 cuartos comedor, cocina, servicios y patio. Solar 8x33 vrs. Renta $13.00. Calle Santo Tomás entre Sandoval y San Andrés. Para verlo e informes: Dr. Novoa, Real 146, Marianao Telf. FO-7457 Precio 700 pesos contado.

**NO COMPRE, FABRIQUE CONMI**go: $22.00 metro. Hay que ver cómo fabrica Valdés: I-6235. En Arellano entre Luz y Pocito. Planos a su gusto. Studio: Villanueva 10.

**CASAS Y SOLARES: VENDO-COM**pro Habana, Vedado y Repartos, dinero para hipotecas, trato directamente, no intermediarios. Estrada Mora. San Ignacio 50, teléfonos: M-7432 e I-3149

**VENDO MUY BARATA UNA CASIT**a propia para una familia en el Cerro, precio: $1.300 su dueño café Asturias Juvenil, frente a la Quinta Covadonga de 9 a 11 de la mañana.

**ALTURAS RIO ALMENDARES: PRE**cioso chalet, dos plantas, frente Avenida Almendares: $9,800. Precio: $3,800 contado, resto facilidades. También vendo varios solares. Marrero. Aguiar 27: M-7774.

LA SIERRA: Se vende casa, cuatro habitacinoes, una sola planta, moderna, muy bien situada. No corredores. Dueño: O-Reilly 11, departamento 403. Telf. A-6146.

# VENTAS

## 48 CASAS

**VEDADO**
Vendo chalet dos plantas, en 11,000 pesos, situado calle B., próximo a 23. Compuesto de jardín, portal, sala, comedor, cocina y pantry, cuarto y servicio de criados. Altos: 4 cuartos, baño completo y terraza. Más informes: J. P. Quintana e Hijo, Chacón 23: M-8182.

**REPARTO BUENAVISTA: CASA MO**derna, esquina, con garage: $1,500 contado y $1,500 facilidades, 2 habitación y de citarón. Informes. D. T. Silva: FO-2149, Avenida Séptima entre 5 y 6.

**SE VENDE CASA, MILAGROS 122,** entre Porvenir y Octava, Víbora, con grandes comodidades a precio de situación. Su dueño, la misma, a todas horas.

**LO MAS BELLO ALMENDARES**
Calle E con 6 cuartos, vendo casa nueva, jardín, portal, sala, saleta, comedor, cocina, gran patio, garage al fondo, 3 cuartos de criados con sus servicios. Altos 3 cuartos con dos baños intercalados, urge venta es un regalo. Otra de $5.500. Para verlas y demás datos V. Alvarez. FO-3786.

**VENDO GRANDES NAVES PARA** industrias o fábricas, 3,000 y 4,000 metros; y vendo 3,000 metros de terreno, con chalet moderno y chucho ferrocarril, para industria granja o residencia, en Palatino. Informes: Benjamín García, Galiano 125, café: M-4461.

**SE VENDE CASA MODERNA CER**ca de esquina de Tejas. Sala, recibidor, cuatro cuartos, servicios patio y traspatio, 3.300 pesos. Rivero, teléfono M-6341

**VENDO CASA COMPUESTA DE DOS** plantas, Benjumeda Nro. 54 entre Marqués González y Oquendo con sala y saleta completamente decorados y columnas de escayola, también habitaciones, cocina y servicios, patio con galería. Precio $11.500. Trato directo. Puede verse de 12 a 4 p.m.

**SE VENDEN DOS CHALETS DE** altos y bajos en 28 y 29 a $8.000 cada uno. Manzana Gómez 264.

**BUENAVISTA CASITA A PLAZOS,** una madera teja francesa y dos cuartos más, con $300, renta $14.00; otra con $250 esquina Informan Tel. FO-1097 de 1 a 5.

**VIVA CASA PROPIA**
Con $500.00 entrada y resto pagar con alquileres, puede adquirirse precioso chalet con jardín, portal, sala, comedor, dos cuartos, bao lujo intercalado, cocina y patio. Fabricación de primera, Calzada San Agustín esquina a Libertad, Arroyo Apolo. Informes: Telf. F-2384.

**MALOJA CERCA DE GALIANO**
Cuatro plantas modernas, rentando $120.00: $10,000 contado y reconocer hipoteca moratoriada de $4,000. Buen negocio. Miró, Aguiar 71: A-8577.

**$2,550 CASA MODERNA, SALA,** 4 cuartos, comedor al fondo, cocina, servicio intercalado, patio, traspatio, citarón, agua fría y caliente, lavadero, brisa, a una cuadra de la Calzada de Luyanó e Hijas de Galicia. Telf I-5463, de 12 a 3, no corredores.

**¡CASA BARATA!, A 30 PASOS CAL**zada J. del Monte y Santa Emilia, con 4 cuartos grandes, baño completo, patio y traspatio. Vale $10,000 y la doy en $5,600. La entrego vacía. Casa dos plantas, en Luz y Egido, que vale $10,000 y pico, con $2,200 la compra. Otra, en La Habana Vieja, de 6 por 26, en $2,850. Dueño: bodega General Lee y Goicuría: I-3706.

**CASAS EN GANGAS**
Cuatro casas sin estrenar, una $4.200, otra $5.500, otra $6.000, una de cuatro cuartos frente olnea, garage al fondo, 500 varas terreno, $5.300, sola Buen Retiro, con casa de madera, y nave de mamposteria, 12 metros de frente, por 26.50 de fondo, $1,700. Para más informes, calle B esquina a 14, reparto Almendares, teléfono FO-2729. M. Reyes, depósito de hielo.

**VENDO 4 CASAS, RENTA $75.00, EN** $5,500; y una esquina, en $6,500, renta $80.00; vendo 4 naves y una finca, propia para una tenería, tiene río, cerca de La Habana. Informes: Galiano 125, Benjamín García: Telf. M-4461.

**SE VENDE UNA CASA EN LAWTON** San Francisco, acera de la brisa, a tres cuadras de la Calzada de Jesús del Monte, 6x20, 3 cuartos de madera, $2,200. Informan San Leonardo 22 esquina a San Indalecio el dueño, no corredores. Santos Suárez.

**VENDO DOS CASAS CALLE 17 VE**dado, de alto y bajos independientes. Varias en la Víbora. Reparto Mendoza y Almendares. Banco Canada 322 A-8875 Díaz Ramos

**APROVECHE ESTA OPORTUNI**dad. Vendo tres casas y esquina bodega con cerca de 800 metros terreno en el Cerro. Para más informes: Miguel Pomar, Obrapía No. 105 teléfono M-2434.

**VENDO DOS CASAS JUNTAS, EN** $1,700, mamposteria, portal, sala, 3 cuartos, cocina, patio y servicios. Hernández número 5, P. Grandes, próxima a cervecería La Polar. Informes: Soledad 46. Telf. U-7057.

**VENDO DOS CASAS UNA CALLE** Suárez antigua siete viviendas, renta $50 vale 4.500 pesos. Otra de 3 cuartos, comedor al fondo, traspatio. Vale $3,000. Doy facilidades de pago. Informan de 2 a 5. Armas 16, entre Concepción y San Francisco Víbora.

**SE VENDE: MARQUES GONZALEZ** número 105, entre Figuras y Benjumeda, preciosa casa, construcción de primera, de gran lujo. Compuesta de sala saleta corrida, cuatro cuartos, baño intercalado de colores, servicio de criados, cocina para gas y carbón, alentador, etc., $7,500; 130 metros cuadrados de superficie. Informa su propietario: Francisco Torres, Aguiar número 65. Telf. A-7830. Pueden ver la casa, de 8 a 11 a. m. y de 1 y media a 5 p. m.

**CASA ANTIGUA, CERCA DE CON**sulado, fabricada en 270 metros: metros: $7,500; Amistad, cerca Neptuno, 2 planas: $8,500; Neptuno, cerca Infanta: $6,500. Diego Pérez, Obispo 65: M-6872.

**ALMENDARES: CASA MONOLITICA:** jardín, portal, sala, galería, 2 habitaciones, baño intercalado, comedor, cocina, garage, servicio criados: $3,500 otra: $2,500. Diego Pérez, Obispo 65: M-6872.

**FONOLLAR Y COMPAÑIA**
Propietarios, pídanos presupuestos para residencias, reformas reparaciones, nuestros precios inalterables, reducimos utilidades. Llame: FO-2856, antes firmar contratos, llamadnos, damos facililidades vendemos dos residencias $3:500 fábrica nueva.

**CERCA DE LA UNIVERSIDAD SE** vende la casa de una planta Mazón Nro. 30 con garage, cuatro cuartos, tres baños, dos patios, toda de citarón y techos monolíticos. Propia para familia de gusto. Informan en la misma.

**VENDO DOS CASAS Y 10 HABITA**ciones madera, rentando $60.00, en $3,300; dos modernas, a $2,800 y $3,500; un solar próximo a la fábrica Crusellas, Buenos Aires, de 400 metros, en $500.00; y casita chica: $800.00 a $1,500. Luyanó 154, esquina a Porvenir ferretería, de 8 a 9 y de 1 a 3.

**VENDO: ALMENDARES, AVENIDA** Consulado y Nueve, línea, hermosas casas sin estrenar, 3 y 4 cuartos, garage y demás comodidades, una de esquina. Para informes: dueño, Telf. Z-1845, Julián Alonso.

# VENTAS

## 48 CASAS

**VENDO CASA MAMPOSTERIA SA**la, tres cuartos, baño intercalado, cocina y patio, calle Quiroga, media cuadra Calzada, no trato con corredores, Informa dueño Monte 267, Barberia Alberto.

**$3.800 VENDO MAGNIFICA CASA** Puerta Cerrado, sala, saleta, baño intercalado, 5 cuartos, comedor, techos monolíticos, entrada independiente: Estrada Mora, San Ignacio 50. M-7432

**OPORTUNIDAD: $2,700 VENDO CA**sa dos cuadras Calzada, portal, sala, saleta, 4 grandes cuartos, baño y cocina. Estrada Mora, San Ignacio 50. M-7432.

**SE VENDE MARQUEZ GONZALEZ** número 105, entre Figuras y Benjumeda, preciosa casa, construcción de primera, de gran lujo. Compuesta de sala, saleta corrida, cuatro cuartos, baño intercalado de colores, servicio de criados, cocina para gas y carbón, calentador, etcétera, $7,500, 130 metros cuadrados de superficie. Informa su propietario: Francisco Torres, Aguiar número 65, Telf. A-7830. Pueden ver la casa, de 8 a 11 antes meridiano y de 1 y media a 5 pasado meridiano.

**SE VENDE LA PRECIOSA CASA,** San Lázaro número 76, entre Vista Alegre y Carmen, a una cuadra de la Calzada, en la Víbora, construcción de primera, de gran lujo. Compuesta de portal, sala, saleta corrida, cuatro cuartos, saleta de comer al fondo, cocina, servicio de criados, baño intercalado de gran lujo, $7,500; 222 metros cuadrados de superficie. Informa su propietario: Francisco Torres, Aguiar número 65, teléfono A-7830. Pueden ver la casa, de 8 a 11 antes meridiano y de 1 y media a 5 pasado meridiano

**VENDO CHALET MODERNO ELE**gante, dos pisos $11,500, acera sombra, en lo mejor de la Gran Avenida Almendares, gran traspatio, llámeme o véanse, lo llevaré a verlo, M-6886. Aguiar 98.

**VENDO SANTOS SUAREZ DOS CA**sas jardín, portal, sala( 3 cuartos, baño, comedor, $8.500.00 otra jardín, portal, sala, 2 cuartos, comedor, servicios, $2.500. Fonts, San Lázaro 299, altos. U-1393.

**MALOJA CERCA

# VENTAS

## SOLARES

**POR NECESITAR DINERO VENDO** solar de mi propiedad en lo mejor de Almendares, mide de Ampliación frente a doble línea es 1000 metros regalo. Informan F-6131. Polo.

## FINCAS RUSTICAS

**VENDO VEREDA NUEVA, 1¾ CA**llería, terreno llano, colorado, fabloleda, arboleda frutales, platanal, agua abundante, cercada, $3.000, facilidades de pago. Juan Miguel Fernández, Vereda Nueva.

**VENDO GRAN FINCA EN CARRE**tera 2 caballerías 20 cordeles, a hora de la Habana, tierra colorada de primera de fondo, muchos frutales, magnífica vivienda, garage, casa empleados, casa tabaco gran almacén, pozo fértil, motor petróleo 25 H. P. turbina, tanque de 6,000 galones, planta eléctrica, agua en toda la finca. Costó 40.000 y se da por mucho menos de la mitad. Facilidades. Dueña Cienfuegos 52. No corredores.

**PROXIMA SAN ANTONIO, UNA CA**llería y cordeles, frente carretera, tierra colorada de fondo, pozo con agua inagotable, propio para regadío, arboleda y siembra; otra, $4.500; otra, tierra colosal, arboleda, etc. $6,500. G. Mauriz: M-7586 Metropolitana 538.

**WAJAY: UNA CABALLERIA, FREN**te carretera, tierra colorada, buena capa vegetal, agua abundantísima: $8,000; otra una caballería, próxima Cuba Melena, 4 caballerías, la mé-Vereda, frente carretera: $4,500. G. Mauriz: M-7586, Metropolitana 538.

**SANTA MARIA DEL ROSARIO: FIN**ca una caballería, carretera, lugar alto precioso: $1,800. Tiene casa mampostería, arboleda y siembra; otra, finca esta zona: $12,500. G. Mauriz: M-7586. Metropolitana 538.

**FINCAS RUSTICAS: VENDO FREN**te Arroyo Arenas, finca de 1 y tres cuartos caballería, con casa de dos plantas, buen palmar, árboles frutales 900 metros frente Carretera Central $15,000. Sigarroa: M-1963.

**FINCAS RUSTICAS: VENDO VARIAS** desde media caballería en adelante. Precios convencionales. Sotelo López, calle Sol número 4, Arroyo Arenas.

**VENDO LA FINCA MAS LINDA DEL** Wajay, 2 y media caballerías, con su gran trasiego; y otra, en Ceiba del Agua. Acepto casa en pago y doy vuelto si lo vale. Arroyo, Belascoaín 50. No corredores.

**FINCA RECREO, FRENTE CARRE**tera, 20 minutos exactos Habana, próxima curva Cantarranas. Labor de 25 años, 566 palmas reales, 1,000 cocos, 50 árboles ornamentales, pinos Australia, Ficus, cedros, caobas, 90 palmas ornamentales, frutales incontables, naranjas, mangos, aguacates, limones, etc. Vivienda mampostería, comodidades, jardines, toda de gran gusto. Precio: $10,500. Benítez, Carlos III número 12, edificio Providencia, 12 a 3.

### FINCA RUSTICA

En Santiago de las Vegas frente a Carretera, tierra de primera, pozo fértil, tabacalera, casa de vivienda de mampostería, casa de tabaco, árboles frutales, platanal, se vende en precio de ocasión Más informes: Alvarez, Animas 28, café solamente de 12 a 3.

**PINGUITA RECREO, CARRETERA** Arroyo Naranjo, cerca carretera Rancho Boyeros, 10 minutos Capitolio, 10,000 metros, pozo. Precio: $2,000. Facilidad pago. Campanería, Aguiar 68: M-7785.

## 51 ESTABLECIMIENTOS

**VENDO MAGNIFICA CASA HUES**pedes en muy buenas condiciones de contrato, alquiler habitaciones, mobiliario y precio. Véame en el café Independencia. Belascoaín y Reina. M-4176. Fernández.

**VENDO VIDRIERA DE TABACOS,** cigarros y quincalla, Zulueta y Dragones, informan en la misma, 650 pesos.

**INDUSTRIA: POR NO PODER ATEN**der el negocio, se venden 2 marcas registradas. Negocio productivo y acreditado: U-2303, de 1 a 3.

**VENDO: GRAN BODEGA, BARRIO** Colón, sola en esquina, extensa barriada, una cuadra Prado: 1,800; otra, San Lázaro, sola esquina, alquiler: $20.00, amplio contrato: $1,700, casa para familia; otra, barrio Jesús María, una cuadra Monte, amplio contrato, alquiler $30.00, casa para familia; otra, Calzada Jesús del Monte, sola esquina $14.00 alquiler, casa para familia. Informes: **Carballo, café «La Diana», de 2 a 5, Reina y Aguila.**

**TOSTADERO DE CAFE. SE VEN**de en $1,300 el tostadero «Rokal», situado en Jesús del Monte Nro. 329 (entre Santa Emilia y Pamplona) Informan en el mismo.

**VENTA DE RASTRO DE RASTRO** y muebles. Diez de Octubre 118 y Agua Dulce espléndido local alquiler económico y facilidades para adquirirlo. Buen negocio para dos que deseen trabajar. Tefl. M-8028.

**EN LO MAS CENTRICO DE LA** Habana se vende una casa de Huéspedes, está llena y hay estricta moralidad. No corredores. Informan en Amistad 49.

### BODEGA EN CALZADA: $800

Sola en cuatro cuadras, muy surtida, sin deudas, alquiler 12 con vivienda, y contrato 6. También se cambia por casa y doy vuelto. Suárez, Belascoaín y Figuras, café.

### BAR-CANTINA -CAFE BILLARES: $2.000

El negocio más brillante y mejor situado de la Habana, equipado con lo más moderno. Contrato 6; no paga alquiler. Informes: Vidriera tabacos Belascoaín y Figuras. Suárez.

**SE VENDE CONTRATO DE FONDA,** con todos los enseres. Estrella número 7. Informan en la misma.

**SE VENDE POR NO PODER ATEN**derlo, café-cantina, buena venta y buen contrato. Zulueta 71, frente al Teatro Martí: $700.00. No deudas.

**VENDO VAQUERIA CON 300 LI**tros de despacho, 60 vacas, 30 novillas en finca grande muy próxima a la Habana, con 4 años de contrato, informan en el F-5554 de 8 a 12 a.m.

**BODEGA SURTIDA, CANTINERA,** soy dueño la propiedad, doy buen contrato con vivienda, venta diaria: $85 garantizados a prueba, $2.000, precio único; si ve este negocio lo compra. Cuenya, Monte y Someruelos, café.

**INCUBACION ELECTRICA. EL SIS**tema más perfecto, confíeme sus incubaciones, acepto órdenes a 5 centavos el nuevo desde Noviembre 15 a Junio 15. Telf. I-6085

**VENDO: BODEGA CANTINERA, AN**tigua Habana, lo mismo admito socios, en $600.00; un trapiche y dulces, en $150.00; arriendo el comedor de un hotel. Villegas y Teniente Rey, vidriera, café. Alfredo.

## 52 BOVEDAS y PANTEONES

**PANTEON DE DOS BOVEDAS, TO**do forrado de mármol, una cuadra de la entrada, urge la venta, también una bóveda dueño: Vedado calles Dos 271 y 33. Angel.

**EN 24 EXHUMACIONES, POR $12.00.** $3.00 cada mes y bóvedas $10.00 mensuales. Se hace cargo de trabajos en el Cementario. Da facilidades.

**EXHUMACIONES POR $12.00. VENDO** 2 de un pateón en orilla de calle, de 17 bóvedas, mármol cámara: $310.00, entre C. y D. Cuido por un peso al mes: I-6735. Valdés, Villanueva número 10.

## 53 AUTOMOVILES y ACCESR.

**LA CALLE 7 PASAJEROS: $220.00;** Studebaker 35, radio, maleta, plazos; $350.00; $300.00; Ford 35, maleta: $250.00 y otros. Hago cambios, Reina 24: M-4366. Braña.

# VENTAS

## 53 AUTOMOVILES y ACCESR.

**GANGA: VENDO FORD DEL 29 TI**po sedan dos puertas magnífico de todo y con cinco gomas nuevas en $155.00. Garage Millar, 10 de Octubre 1405 casi esquina Avenida de Acosta. Víbora.

## SEMANA LIQUIDACION DOMINGO 28 AL DOMINGO 5

**NECESITAMOS LOCAL POR LA PROXIMA LLEGADA DEL NUEVO FORD 1938, REALIZAMOS TODAS LAS EXISTENCIAS DE AUTOS Y CAMIONES DE USO SE REGALARA UN AUTOMOVIL**

| | |
|---|---|
| Oakland Sedan | $ 50.00 |
| Buick Sedan | » 25.00 |
| De Soto turismo | »25.00 |
| Ford turismo 30 | » 50.00 |
| Dodge camión | » 30.00 |
| Ford reparto | »125.00 |
| Ford tudor 30 | »250.00 |
| Dodge Sedan | »125.00 |
| Buick Sedan 31 | »300.00 |
| Buick turismo | »150.00 |
| Chevrolet reparto | »100.00 |
| Plymouth Sedan 31 | »300.00 |
| Chevrolet camión estacas | »250.00 |
| Ford Pisa y corre | »200.00 |

**VENGA Y ESCOJA SU AUTO OFRECZA POR EL**

**AGENCIA FORD DE LUYANO**
**Concha y Pedro Pernas.**

**LA TASACION DE J ULLOA Y CIA.** por su automóvil usado no es ficticia, lo mismo si usted compra otro carro usado que si lo compra nuevo. Su carro le servirá como efectivo de entrada para comprarnos uno usado o nuevo. Prado 5, la casa de los carros usados baratos.

**SE VENDEN DOS MAQUINAS** abiertas 5 y 7 pasajeros para turismo en Rodríguez Nro. 2 entre Villanueva y Acierto. Cotarelo.

**VENDO $275.00, FORD DEL 29,** 4 puertas, en buen estado. Milagros 122 esquina a San Antonio, Víbora. I-5132 de 12 y media a 2 y media.

**MAGNIFICO PACKARD 120 DE 1936** Sedan con baúl, muy poco uso y bien cuidado; con parrilla, cuero, radio. Precio bajo con facilidades. La casa de los carros usados baratos. J. Ulloa y Cia. Prado 5.

**APROVECHE ESTUPENDO OLDS**mobile Sedan de 1936, vestidura de cuero, baúl. Tiene pocos kilómetros caminados. Verlo en la casa Ulloa, Prado 5.

**MUY BARATO CAMION BROCK**way para transporte por carretera, de 3 a 5 toneladas. Damos plazos cómodos. J. Ulloa y Cía. Prado 5.

**VENDO FORD 33 A 34, 4 CILIN**dros, 4 puertas, cerrado, está como nuevo de todo, se garantiza. Habana y Amargura Pedro, teléfono M-9388

**NASH SEDAN TUDOR 1931, VESTI**dura de piel, muy buena pintura, 2 gomas de paquete y completamente bien de mecánica. Montero, Prado núm. 47.

**OPORTUNIDAD: WILLYS 34, CUA**tro puertas, prácticamente nuevo; 40 kilómetros por galón. Montero, Prado 47.

**GANGA: WILLYS 34, ACABADO DE** pintar y vestir, perfecto funcionamiento mecánico, Montero: M-2507.

**SE VENDE UN MAGNIFICO FORD** del 31, de 4 puertas y un Chevrolet del 36, Master, de lujo. Verdaderas gangas. Venta directa. Informes: Amistad y Barcelona. Telf. M-4407.

**VENDO CHEVROLET 34 4 PUER**tas, 6 ruedas; Ford 29, 2 puertas; Marquette del 30, abierto. Vea estas gangas. Le tomo su carro. 23 entre 12 y 14, garage. Pregunte por Cecilio.

**CUNA FORD DEL 29 CONVERTIBLE** como nueva, propia para viajante, profesional, etcétera, se vende barata. Informan Obispo número 3, garage. Telf. M-3839.

**SE VENDE MARMON ABIERTO,** cinco pasajeros, en perfectas condiciones, barato, F-2171, de 1 a 2 de la tarde, o de 8 y media a 9 y media de la noche.

**SE VENDE AUTOMOVIL BUICK,** turismo lujoso 1928, 5 pasajeros, en buenas condiciones, $140 Garage El Globo, San Miguel núm. 179. Bis.

**CHEVROLET DEL 31, 2 PUERTAS,** en muy buenas condiciones, al contado o con garantía; y refrigerador General Electric, chico, en condiciones perfectas. Lamas: I-3512. Urge negocio.

**BUICK SERIE 40, SEDAN, DE CUA**tro puertas, último modelo de 1936, con seis ruedas, radio, vestidura de piel. Azul claro, con fileteado blanco. Espléndido estado, en uso solamente un año. Ganga: 750.00. Llame: A-6056.

**TRAIGANOS SU CARRO USADO CO**mo entrada y sin efectivo, le daremos otro carro usado más moderno a pagar con amplias facilidades. Un automóvil más moderno tiene menos gastos de mantenimiento. J. Ulloa y Cía. Prado 5.

**WHIPPET DE DOS PUERTAS DEL** año 28, propio para diligencias y en muy buen estado de todo, se da en $95.00. Informan edificio Larrea, Departamento 417 Telfs. FO-2357 y A-8852

**CUÑA FORD DE 4 CILINDROS EN** muy buen estado, y acabado de revisar y pintar, luce muy bonita y se vende por menos de su precio. Agencia Ford de Marianao.

**CARROS CHICOS CERRADOS DE 4** puertas, Graham Paige, Chrysler, De Soto y Plymouth, funcionando perfectamente, listos para trabajar, los liquidamos por menos de la mitad de su valor. Agencia Ford de Marianao.

**BONITO TRAILER AEROCAR PARA** diez pasajeros, con asiento de mimbre, costó carísimo y lo vendemos en cualquier cosa. Listo para adaptarlo a un carro de paseo. Agencia Ford de Marianao.

**SEDAN FORD 1935 CON LINDA** apariencia y garantizado de mecánica, se vende en $400.00, con facilidades de pago. Verdadera ganga. Agencia Ford de Marianao.

**FORD DEL 30 SEDAN DOS PUER**tas seis ruedas, gomas vestidura y pintura en buen estado, precio $225.00 Véalo Ferretería Monserrate, Félix O-Reilly y Monserrate. Tels. M-1194 y M-2487

**GUAGUA FORD 1937, DE LUJO, PIN**tura negra, ruedas blancas, radio, reloj eléctrico, 4 puertas. Informes: M-3737. Para verlo: Aguila 85.

## 54 MAQUINARIAS

**MECANICOS, ELECTRICISTAS, IM**presores, aprovechen: 1 linotipo modelo 5, con moldes, dos juegos de matrices, espacios, medidas y motor acoplado: $1,500; 1 máquina para doblar periódicos, revistas o folletos, marca «Mentges Folder» de 44: $550.00; 1 máquina carpintería que cepilla y machimbra, con su motor acoplado: 200 pesos; 1 tintero para máquina «Chandler» número 4. $20.00; 1 bomba para pozo profundo, de 2»: $20.00; 1 bomba para pozos profundos, de 1 y cuarto: $15.00; 5 Rheostato (resistencias) 220 volts, amp., mínimo 25, máximo 55 para lámpara de arco), cada una: $50.00; 1 planta eléctrica, compuesta de motor de petróleo, de 50 HP. y dinamo de 35 HP., $600.00; 20 cajas de hierro, 12½ por 12, para conexiones eléctricas: $1.50, cada una; 1 lote de 10 contadores eléctricos, distintos tipos, todo en $20.00; 1 elevador de carga, de contrapeso, carga hasta 1,000 libras: $100.00; 1 lote de bases de hierro, para motores, desde un cuarto hasta 5 HP., $0.50 y $1.00, cada uno; 1 carretilla de hierro especial para barriles: $12.00; 1 ventilador de techo: $5.00. C. T. S. A., Aguiar número 96. Telf. M-2502.

# VENTAS

## 54 MAQUINARIAS

**SE VENDE MOTOR DE PETROLEO** de uso, tipo vertical 10 caballos a 450 revoluciones. Precio $175.00 Llame Sr. Fraga M-3544

**MAQUINAS INDUSTRIALES. EMPLE**mentos agrícolas, tractores, lavadoras arena, cavadoras maní, nuevas o reconstruidas, todas baratísimas. Vendedores a comisión solicitados. Informes Otto, apartado 1611 Habana.

**VENDO CALDERA VERTICAL NUE**va 60 H. P. También 3, 10, 20 30 40 H. P. calentador para hotel bomba duples 5x4 pulgadas y otros. Rodríguez, I-6993. Santa Catalina 15, Cerro, Habana.

**SE VENDE TANQUE NUEVO DE** hierro de fondo cónico, con serpentín para vapor y mezcladoras, propio para fábricas jabón o desinfectantes FO-1538.

## MAQUINARIA

Cualquiera de los siguientes renglones que a usted interese, representa una ganga excepcional, teniendo en cuenta que se trata de maquinaria absolutamente nueva.

**PANADERIA:**

Amasadoras de 1 hasta 2 sacos de capacidad.
Batidoras para dulcería.
Divididoras de mesa y pedestal.
Molinos de almendra, distintos stamaños.

**PARA CONSTRUCCION:**

Winches de varios tamaños.
Concreteras, desde 3 hasta 10 pies de capacidad.
Dobladoras y cortadoras de cabillas.
Un Cubo Jaiba, de 3 cuartos yarda.
Una moba de pistón, con motor de HP.
Máquina para embalar sacos.

**PARA CAFES Y ESTABLECIMIENTOS DE VIVERES:**

Molinos de café «Steiner», desde 1 cuarto HP.
Cortadoras para lunch.
Picadoras de carne.

**AGRICULTURA:**

Arados, sembradoras, sacadoras de papas, etc.

**PARA TALLERES:**

Taladros eléctricos, rectificadoras de válvulas, pistolas y compresores pequeños. Accesorios.

**CARPINTERIA:**

Serrucho eléctrico, coleras eléctricas, cepillos pequeños.
Molinos de maíz, de varias clases y capacidades.

**DIFERENCIALES:**

Morris de construcción inglesa, desde media hasta 5 toneladas.

**Aproveche esta magnífica oportunidad.**

**Todo nuevo, de paquete.**

**Industrial Machinery Company**

**Apartado 2375.**
**San Ignacio 12, Habana.**

**VENDO CALDERAS DE 15, 12 Y 10** HP., en muy buen estado. Serafines y Flores, altos, letra C. Juan Caribe.

## 56 MUEBLES y PRENDAS

### MUEBLES EN GANGA

Juegos cuarto: $30.00; idem., 3 cuerpos: $40.00; sala: $15.00; comedor: $30.00; escaparates: $9.00; con lunas $15.00; mesas correderas: $5.00; aparadores: $6.00; 6 sillas y 2 sillones: $10.00; neveras: $10.00; máquinas de coser y escribir. Se cambian y compran toda clase de muebles, pagando más que nadie.

**«LA PRINCESA»**
San Rafael 107, entre Escobar y Gervasio. Telf. U-5926.

**VENDO ELEGANTE CUARTO ART**e moderno, 3 cuerpos, $35. Otro 8 piezas elegantísimo, Sala, comedor, último tipo $45. Aparador nuevo, $9 Radio $10. Monte 384 y San Joaquín.

**VENDO JUEGO DE CUARTO MO**derno, 3 cuerpos, $35.00; otro mejor, último estilo, comedor, Renacimiento recibidor, caoba $25.00; radio gabinete, lámparas. Calzada Jesús del Monte 27, altos, una cuadra esquina de Tejas.

**VENDO LUJOSO JUEGO CUARTO** caoba 3 cuerpos nuevo, tiradores modernos aplique eléctrico coqueta, tiradores modernos, chiforrobe tres cuerpos $175.00; otro 3 cuerpos $60. Ganga. Gervasio 61, entre Neptuno y San Miguel

### Muebles Finos y Modestos

No pague lujo, la mueblería «El Fénix» de Neptuno y Soledad, presenta los últimos modelos en juegos para cuarto, comedor, sala y piezas sueltas,

**al contado y a plazos**

Compramos y cambiamos sus muebles de uso, por nuevos. Haga una visita a esta casa.

**«EL FENIX»,**
Picos, Carballido y Compañía.
Neptuno y Soledad.
U-1360.

**VENDO A PERSONAS DE GUSTO** fino, mi juego de cuarto, 3 cuerpos caoba completamente nuevo, lo doy muy barato. También comedor Renacimiento, sala, y recibidor. Preguntar por Amparo, Prado 27, altos.

**VENDO MAGNIFICO JUEGO CUAR**to caoba, 3 cuerpos, completo, chifforrobe 3 cuerpos, última moda, cosa de lujo, comedor, recibidor y lámpara Renacimiento, mitad precio sin estrenar. Prado 47 departamento Nro 3

**VENDO: PUPITRES DE MADERA Y** hierro, como nuevos; juego cuarto 3 cuerpos, caoba, bien terminado: 100 pesos; comedor Renacimiento: $60.00. Salud 24-A., entre San Nicolás y Manrique: M-9508.

**MAQUINA SINGER DE OVILLO** central completamente nueva $25, otra en $12, otra de lanzadera $8, radio perfectas condiciones $15. Prado 31, bajos, entre Refugio y Genios.

# VENTAS

## 56 MUEBLES Y PRENDAS

**VENDO JUEGO CUARTO MODERNI**simo, tres cuerpos, ocho piezas: $200.00; otro, en blanco: $160.00. Casa Iglesias, Monte 118. Telf. A5-3842.

**SE VENDE UN BAUL, UNA MALE**ta, un abrigo de señora y otro de caballero. Todo en buen estado, Monte 118, Casa Iglesias.

**SE VENDEN PROPIOS PARA PE**luquería, dos sillones Koken, para pelar niños. Se dan baratos, por no necesitarlos. Virtudes 28. Telf. M-9392.

**JUEGO CUARTO 3 CUERPOS $35,** otro 8 piezas caoba, otro imitación chapa, elegantísimo, escaparate $8.00 Radio Grunow piezas sueltas. Maloja 81 San Nicolás y Manrique.

**FAMILIA POR RAPIDO EMBAR**que vendo juego cuarto nuevecito, tres cuerpos $27, otro siete piezas 45 pesos, comedor $35, lámpara $7. Escobar 9 bajos. San Lázaro y Lagunas.

**VENDO A PERSONAS DE GUSTO:** magnífico juego de cuarto, caoba, 3 cuerpos, 8 piezas, regio butacón, último diseño, barato. Benjumeda 8, entre Nueva del Pilar y San Carlos.

**VENDO HERMOSO JUEGO CUARTO** tres cuerpos, como nuevo, se puede ver Compostela Nro. 145 2o piso altos tienda entre Acosta y Jesús María.

### OBJETOS DE ARTE

Liquidamos un variado surtido en lámparas de cristal y bronce, figuras, poncheras, juegos de te y café, muebles antiguos y regia colección de bandejas.

**«LA ZILIA»,**
Aguila número 63, entre Animas y Virtudes.
Telf. A-9044.

**SE VENDEN ALFOMBRAS FINAS.** Cama caoba antigua. Juego sala, recibidor y portal. Lámparas. Seis 224 entre 21 y 23, Vedado.

**PARTICULARES: URGEME VEN**der juego cuarto 3 cuerpos nuevecito: 25.00; otro grande $45.00; sala. $25.00; comedor. $30.00; sillones $7; lámparas baratas. Escobar 9, bajos San Lázaro y Lagunas.

**OFERTA ESPECIAL: JUEGOS DE** cuarto, completos, con elegante butacón, desde $100.00; livingroom de brazos forrados, estilo clásico y moderno, a precios increíbles. Visite la mueblería y tapicería García Espinosa. La casa que no cobra el lujo, San Rafael entre Aramburo y Soledad. Teléfono: U-1424. Mejores muebles, mejores precios. No cobramos lujo—entre otras razones—porque somos obreros directores y propietarios. Nota: La entrega de muebles al interior, un 20 por ciento más barato.

### "LA HONRADEZ"

**MUEBLES MODERNOS**

Nuevos y usados, vendemos a plazos y contado, muy baratos. También cambiamos y alquilamos. No compre sin visitar esta casa.

**«LA HONRADEZ»**
**Máximo Gómez 85**
**entre Aguila y Amistad.**
**A-7795.**

**SE VENDEN EN LA CALLE 19, NU**mero 288, entre C. y D., Vedado, dos juegos de cuartos finos; un juego blanco de niño; una nevera, un piano de caoba con poco uso y varios muebles más.

**VENDO A PERSONAS DE GUSTO** fino, mi juego cuarto, 3 cuerpos, caoba, completamente nuevo, lo doy muy barato. También comedor Renacimiento, sala y recibidor. Preguntar por Amparo, Prado 27, altos.

### MUEBLES A PLAZOS

Juegos cuarto: $8.00 fondo; sala: $5.00 fondo; comedor: $8.00 fondo. Cambiamos muebles. Tomo en fondo. Precios sin competencia.

**"LA VICTORIA"**
**Monte 193, Telf. M-7458**

### MAQUINAS ARCHIVOS

**BUROS**
**CAJAS**
**PUPITRES**

Materiales de Colegios
**DINERO Y JOYAS**
Fluses y capas, a $2.00, procedentes de subastas.
**"LA HISPANO CUBA"**
**Monserrate y Parque Zayas.**
**Telf. A-8054.**

### MUEBLES EN GANGA

Juegos de cuarto Arte moderno: $4.00 mensuales; comedor, caoba, último estilo: $3.00 mensuales; sala y recibidor, modernísimo: $3.00 mensuales; juego de cuarto tres cuerpos caoba, últimas creaciones: $5.00 mensuales. Precios muy bajos.

**"LA EMINENCIA", NEPTUNO 188**
**Entre Gervasio y Belascoaín. U-2427**

### MUEBLES A PLAZOS

Y al contado. Casa Hierro, Compostela y Merced. Precio de liquidación, desde los más modestos hasta los más lujosos. Tomamos muebles usados en fondo. Vea nuestra exposición: M-1220. Alquilamos muebles.

**VENDO JUEGO CUARTO CAOBA.** moderno ocho piezas, comedor modelo Adans máquina coser Singer ovillo $25.00, escribir Underwood, Remington, reloj pared $6.00. «El Brillante». Aguila No. 139

**POR EMBARCARME VENDO JUE**go cuarto 3 cuerpos, 2 meses de uso, puede verse San Lázaro 165, bajos.

### SALUD 11

Juego cuarto: $25.00; sala: $10.00; recibidor: $25.00; comedor; escaparates, camas, neveras, aparadores, sillas, sillones, lámparas, etc.

Oficinas, burós, archivos, cajas de caudales, vidrieras barberías, barberías completas.

Atención: mesa de billar, carambolas; equipajes, contadoras. Precio de ganga. Visite esta casa.

**COMPRO, CAMBIO Y VENDO**
**M-9136.**

**POR EMBARCAR SE VENDEN CA**si todos los magníficos muebles de la casa calle 19 No. 108 entre L y M también algunos adornos muy buenos. Solamente a particulares. Telf. F-5364

# VENTAS

## 56 MUEBLES y PRENDAS

**FAMILIA VENDE LUJOSO JUEGO** Comedor Renacimiento estilo bargueño, baratísimo, cuarto regio tres cuerpos último modelo $125, recibidor fino, nevera eléctrica moderna. Concordia 127 Belascoaín y Gervasio.

### CAPAS Y FLUSES, DESDE $2

**RADIOS, DESDE $5.00**

Camisas, pantalones y zapatos, líquido una gran existencia, procedentes de subastas; muebles oficina, máquinas escribir, sumar, coser. Véalas: Monserrate número 39 y parque Zayas, «La Hispano Cuba».

**SE VENDEN: MAGNIFICO JUE**go de cuarto, otro de sala, lámparas y alfombras. Calle 8 entre 3 y 5, Miramar.

**JUEGO CUARTO MODERNO, $18.** lunas y basticor nuevos: el de 3 cuerpos menos de $32.00; radio mueble, $10.00; pronto embarque. Sitios número 40, entre San Nicolás y Rayo.

**FAMILIA VENDE REGIO COME**dor estilo bargueño, cueros repujados, lujoso cuarto 3 cuerpos, butacón tiradores largos, $125, recibidor espejo $40. Lámpara madera $20, nevera eléctrica. Salud 54, Escobar y Lealtad.

**SE VENDE UN JUEGO DE COME**dor completo, una cocina de gas, un motor con soplete, varias mamparas y globos eléctricos en San Miguel 120, bajos.

### ANTIGUEDADES Y OBJETOS

De Arte: crucifijos de tallas admirables, cuadros de mérito, bandejas juegos de café cubiertería, candelabros, escribanías, jarras paianganas y otras cosas. Toda plata legítima. Alhajas antiguas y modernas en profusión, a precios reducidos.

**CARBALLAL Y HERMANOS**
San Rafael 138, entre Gervasio y Belascoaín. Telf U-5744

### CAPAS Y FLUSES DESDE $2

Camisas, pantalones y zapatos. Líquido una gran existencia, procedentes de subastas, muebles oficina, máquinas escribir, sumar, coser. Véalas: Monserrate número 39 y parque Zayas, «La Hispano Cuba».

**VENDO CUARTO 3 CUERPOS, AR**te moderno, $35, otro $65, uno finísimo enchape baratísimo, sala, comedor último tipo, caoba, $45, lámparas. Monte 384 y San Joaquín.

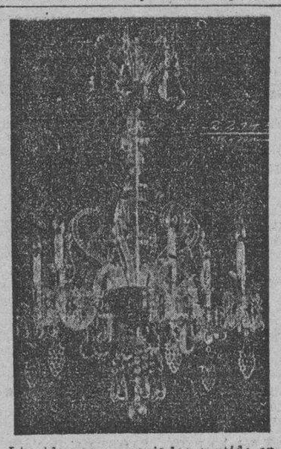

Liquidamos un variados surtido en lámparas y objetos de arte y plata.
**"LOS TRES HERMANOS",**
**Consulado núms. 94 y 96.**
**M-3534.**

### LA PREDILECTA

**LA CASA QUE NO COBRA EL LUJO**

**OBJETOS DE ARTE**

El mejor surtido en adornos propios para regalo: jarrones, columnas, lámparas, cuadros, alfombras y muchos otros. Muebles chinos, Boulle y Aubusson.

**PIANOS**
San Rafael y Oquendo.
(al lado del bar).

**FAMILIAS: VENDO URGENTE**mente un juego de cuarto de tres cuerpos, flamante, sin uso alguno, por la mitad de su valor; otro, de tres cuerpos, también chiquito, de siete piezas, en $50.00, con muy poco uso; uno de sala, moderno: 40 pesos; uno de comedor, arte nuevo, chico: $45.00 y un elegante leoving-roon completamente nuevo. Aprovechen esta oportunidad, que necesito vender todos estos muebles rápidamente, San Rafael 143 E, entre Soledad y Aramburo.

**FAMILIAS, GANGA: VENDO JUE**gos de cuarto, de 3 cuerpos: $98.00; otro: $115.00; otro: $140.00; comedor Renacimiento Español: $70.00; Arte Moderno. $50.00; juego de sala, 9 piezas: $40.00; recibidor: $42.00; livingroom: $98.50. No pierda esta oportunidad, San Nicolás 63, al fondo de «La Epoca».

### SALUD 9: MUEBLES

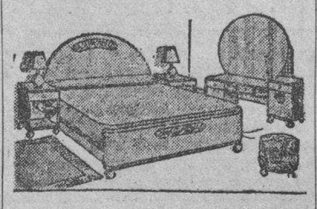

Juegos cuarto, finos y corrientes, desde $20.00; comedor Renacimiento y Arte Moderno: $65.00; sala, moderno: $25.00; recibidor: $18.00 lámparas, desde 90 centavos. Surtido completo en muebles oficina. Sillones barbero, desde $15.00 pupitres, chaiselong, parravanes, ceniceros, objetos arte, etc. **«La Casa Inglesa», Salud 9, esquina a Rayo: M-7179.**

### LA CASA MON

**HERNIOLOGO DE GARANTIA**
**(67 años establecidos)**

El braguero patento «Mon», contiene cualquier hernia, es inoxidable y puede bañarse con él puesto. Cojines de aire franceses, descenso de estómago, cólon y riñones. Nuestras fajas medicinales son recoomendadas por los señores médicos.

**Escribanos o visítenos**
**Neptuno Nro. 177½. Telf. U-2534**

# VENTAS

## 56 MUEBLES y PRENDAS

**LUNETAS USADAS PARA TEA**tros, vendo en todas cantidades. Fernández, calle 15 Nro. 655, Vedado. Telf. F-4503

**SE VENDE: LIBRERO 3 CUERPOS** cedro y nogal en magníficas condiciones. Adaptable a escaparate. Calle 3a. entre 16 y 18 No. 67, altos, reparto Almendares.

**A LOS VIAJEROS. DOS ABRIGOS** de caballero talla 42, tres baúles, uno de cuero como nuevo de 2 a 6. Encarnación Nro. 110 Jesús del Monte

**URGENTE. GANGA: JUEGO CUAR**to $20.00; otro: $75.00, finísimos, con chifforrobe tres cuerpos: $130.00, $200.0; comedor, Arte Moderno: $60.00; Renacimiento: $70.00; recibidor Inglés: $55.00. Sitios 111, entre Campanario y Lealtad.

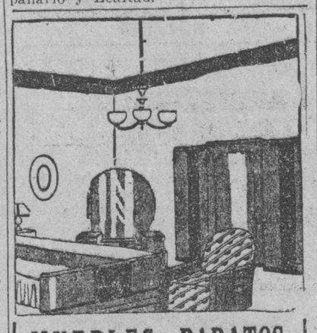

### MUEBLES BARATOS

**Liquidación permanente de Radios, Juegos de Sala, Cuarto y Comedor. A VERDADEROS PRECIOS DE GANGA**

**VENGA A VERNOS EN SEGUIDA**

**AHORRARA DINERO. FACILIDADES DE PAGO. TOMAMOS SUS MUEBLES A CAMBIO**

**"LA CASA LOPEZ"**

**BELASCOAIN 76**
**ENTRE JESUS PEREGRINO Y POCITO**
**TELEFONO U-1541**

### SALUD NUM. 9

**BAULES Y MALETAS**

En maletas de cuero, finísimas, somos los únicos. Nuevas y de uso, desde 60 centavos hasta $35.00. Baúles de todas clases, desde$1.50, en adelan y todo lo que usted necesite para viajar. Visite usted «La Casa Inglesa», en Salud 9, esquina a Rayo, en la seguridad de que se convencerá. Telf. M-7179.

**VENDO CUARTO 3 CUERPOS, AR**te moderno, $35, otro $65, uno finísimo enchape baratísimo, sala, comedor, último tipo, caoba. $45. lámparas. Monte 384 y San Joaquín

### NEVERAS

Americanas, reconstruidas y garantizadas, de todos tamaños, refrigeradores de uso. Gangas, Infanta 52 y medio, entre Desagüe y Benjumeda: A-3968.

### No lo deje para mañana SOLO ESTA SEMANA

Comedor enchapado $60, vale $200; idem arte moderno, $40, vale $90; juego sala dorado, $50, vale $120; Living-room $60, vale $130; Refrigerador General Electric, $70, vale $200; Juego mimbre $35, vale $100; juego sala inglés, cojines, $75, vale $150; lámparas todos estilos, bargueños, butacones, paravanes, objetos de arte, cuadros, óleo etc. etc.**«El Rasa», Zanja 52, esquina a Lealtad U-1800.**

## 57 UTILES de OFICINAS

### "LA NACIONAL"

**MUEBLES DE OFICINA**

Máquinas escribir, sumar y calcular «Monroe» y «Marchant»; satélites, burós, sillas giratorias, adresógrafos, «Kardex», archivos, cajas contadoras «National». Todo a precio de liquidación. Villegas número 93, entre Teniente Rey y Amargura: A-9915.

### MUEBLES DE OFICINA

**VENDO Y COMPRO**

Burós, sillas giratorias, pupitres, libreros, satélites, juegos de recibidor.

**MAQUINAS DE ESCRIBIR**

Sumar, calcular, mimeógrafos, adresógrafos.

**CAJAS DE HIERRO**

Cajas de archivos, armarios de acero, archivos, tarjeteros, Kardex. Aproveche la liquidación de un lote de máquinas de escribir y sumar.

**COMPOSTELA 43.**
**entre O-Reilly y Progreso.**
**TELF. M-8081**

### BOLSA DE MUEBLES DE OFICINA

**Archivos acero «Art-Metal»**

**muebles de caoba sólida; tarjeteros de control visible, Postindex; máquinas de escribir.**
**"L. C. SMITH"**
**y «Corona» portátil; máquinas de sumar «Corona»; relojes marcadores «Cincinnati».**
**Compostela 53 y 55, entre Obispo y Obrapía.**
**A-7744.**

### Máquinas de Escribir

**VENDO Y COMPRO**

Sumar, calcular, mimeógrafos y adresógrafos.

**MUEBLES DE OFICINA**

De todas clases: juegos recibidor, burós, satélites, libreros, sillas giratorias y pupitres.

**CAJAS DE HIERRO**

Cajas de archivos, archivos de acero armarios de acero, tarjeteros, Kardex, mesitas para máquinas de acero.

**PROGRESO NUM. 3**
**entre Aguacate y Villegas.**
**M-8638.**

# VENTAS

## 58 LIBROS e IMPRESOS

### LIQUIDACION DE DIEZ MIL LIBROS

Iniciamos ahora nuestra venta eliminatoria de un sinnúmero de obras literarias, técnicas y científicas, rebajadas notablemente, muchas con descuento de más del 80 por ciento de su precio corriente. No deje pasar esta oportunidad que tardará algún tiempo en repetirse. Ediciones originales y selectas, completas y auténticas. Hay libros de autores como Blasco Ibáñez, Myrian, García Vicente Le Bon, Castelar, etc., y los precios comienzan en 10, 20, 30 y 40 centavos.

**LIBRERIA "ALBELA"**
**Belascoa

## Dinero-Hipotecas.

### 64 OFERTAS

**DINERO**

Doy grandes y pequeñas cantidades en primero hipoteca desde el 7 por ciento en adelante, para la Habana y sus barrios. Compro y vendo casas, solares y créditos hipotecarios. Compro y vendo Bonos y Acciones.
**Julio C. Granda**
Obrapía 33. Telf. M-5921 y FO-1668

### 65 BONOS y VALORES

**COMPRO BONOS Y ACCIONES DEL** Banco Asturiano, Compañía Cubana de Electricidad, Bonos Centro Gallego. También se pignoran. Compro y vendo Bonos y Acciones de todas las Compañías cotizables y no cotizables en la Bolsa. Manuel Piñol, Obrapía No. 17.

**CAJAS RESERVADAS**
Las tenemos en nuestras bóvedas construídas con todos los adelantos modernos y las alquilamos para guardar valores de los interesados. En esta oficina daremos todos los detalles que se deseen.
**N. GELATS Y COMPAÑIA**
106 Aguiar 108 esq. a Amargura.

## PARA LAS DAMAS

### 70 INTERES PARA LAS DAMAS

**SEÑORA: NO COMPRE SOMBRE**ros sin antes ver los de Celestina. Hago modelo que desee: tiño, reformo y plancho: 30 centavos, San Rafael 41, una cuadra del Ten Cent.

**SE VENDEN LINDISIMOS ZO**rros plateados, nuevos, $125 cada cada uno. Teléfono U-5848 (de 8 a 12 a.m.)

**VELLOS**
Extirpación definitiva de los vellos de la cara, muslos, piernas, etc. Tratamiento garantizado. Sra Alexander, calle Tercera número 405 entre Dos y Cuatro. Vedado.

**CORTE MODERNO NACIONAL**
**SISTEMA «MENDEZ»**
Reconocido como el más completo y rápido para aprender a cortar y coser, con perfección, en poco tiempo. Profusión de grabados para ilustrar con claridad las lecciones. De venta «La Filosofía» y academia «Méndez», Neptuno número 81. Es falso que exista un método oficial de corte para las Escuelas Públicas, según la Secretaría de Educación. La autora de este método avanzado de corte y costura, Sra. Méndez, brinda a las damas oportunidad de aprender este arte interesante en su academia, domicilio particular de la alumna o correspondencia. Molde a medida, todas clases. Estricta moralidad.

**MODISTA**
*Rosalía HERNANDEZ*
**San Rafael 152-B, bajos esq. Oquendo: U-3127**
**Dobladillo de ojo a 2 cts. vara**
**Forramos hebillas a máquina.**
*Precios muy económicos*
**Plisados de todos tamaños bordados, festones y ojetes en colores. Forramos botones. Hacemos vestidos de alta costura y económicos.**
**TENEMOS MENSAJEROS**

**¡FUERA CANAS! OBTENGA UN** hermoso color: negro, castaño o rubio, usando la tintura «La Favorita». Teñido del cabello. $3.00. Estuche: $1.00. De venta en todas las farmacias. Depósito: Virtudes número 28, casa «Pilar»: M-9392.

**SISTEMA "ALEMANY"**
**CORTE NACIONAL**
San José 9, entre Galiano y Aguila. Es falso que exista un método oficial de corte para Escuelas Públicas, según la Secretaría de Instrucción. Aprenda corte sistema «Alemany» y hágase profesora titulada, asegurándose su porvenir. El sistema «Alemany» es el más moderno, fácil y eficaz. Vendemos el método «Alemany», con 270 grabados. Academias sucursales: Compostela 114-B., Aguiar 43, Atocha 6, Cerro; Corrales 96, Santo Tomás 4, Cerro; Avenida Acosta 70, Lawton; A. Ramírez 18, frente quinta de Dependientes; Consulado 92, Antón Recio 38, Jesús María 22-A., San Francisco y Jesús Peregrino y Baños y 23.

**CORTE Y COSTURA**
**$1 50 MENSUAL**
**ACADEMIA «SANTA TERESA»**
San Rafael 71, entre Campanario y Lealtad. Hágase profesora en tres meses. Desde la primera clase usted podrá cortar sus vestidos por figurín. También clases por correspondencia. Pidan la primer lección, incluyendo 3 centavos para franqueo: A-6874. Servicio de ómnibus.

**TIÑA SUS ZAPATOS, ZAPATERIA** «La Luna»: F-3164. Tintes francés y toda clase de arreglos, en clavados y cosidos, limpieza especial de berbeta. Compramos zapatos usados. Paseo 8, entre 5 y 7, Vedado.

## ENSEÑANZAS

### 75 PROFESORAS y PROFESORES

**INGLES, TAQUIGRAFIA, INGLE**sa y española; Teneduría, Cálculos Mercantiles, Aritmética, Algebra, Caligrafía, Mecanografía y Ortografía, $7.00 mensuales a domicilio, por el profesor F. Heitzman. Sitios Nro. 10, altos. A5-1822

**BAILES MODERNOS «TOMASIN»**
Profesor de moda. Enseño a bailar rápido, elegante, Son, Paso-doble, Vals, Blues, Fox, Tango Salón, Vals Vienés, Seriedad, garantía. Voy a domicilio. San Nicolás 264, dos cuadras Monte.

## ENSEÑANZAS

### 75 PROFESORAS y PROFESORES

**APRENDA EN PRIVADO**
Clases individuales en mi casa y a domicilio. Profesor Gil, contador graduado en Estados Unidos, exprofesor del L. A. Institute N. Y. Todas las asignaturas de comercio, preparaciones, teneduría en inglés o español, alta contabilidad, etc. Métodos modernísimos. Precios: $4.00 y $6.00. Telf. U-1381. Xifré (Espada), esquina a Estrella.

**CARMEN POMARES: PROFESORA** de piano y solfeo. Enseñanza sólida y rápida. Precios módicos a domicilio. Reyes 15. Telf. X-2989.

**PROFESOR PARTICULAR, DA CLA**ses a domicilio de enseñanza primaria y secundaria. Villegas 58, departamento 22. Telf. M-3575.

**JOVEN PROFESORA DE PIANO Y** solfeo tiene algunas horas libres sistema moderno y rápido por medio de piezas graduadas. Cursos oficiales. Clases a domicilio y en mi casa Experiencia. Títulos M-3575

**PROFESOR GRADUADO EN LA** Normal Central de Madrid. Clases a domicilio de Aritmética, Gramática, Taquigrafía Pitman, Mecanografía al tacto. Cuotas módicas. Sr. Pedrós, L número 256 Telf. F-4124.

**STUDIO LUCILLE: TITULO TODA** clase de bailes teatrales y de salón, cubanos y americanos, 2 profesoras. Especialidad en rumba, taps, bailes acrobáticos, Malecón 339. Telf. U-2238

**ESTUDIE POR CORREO**
**La Academia «Rabiña», en Neptuno 78 y 80, esquina a Manrique. Telf. M-7849,** tiene organizado clases por correspondencia desde hace años, habiendo prestado gran beneficio a aquéllos que tienen deseo de prosperar. Estudie las asignaturas siguientes: Taquigrafía, Mecanografía, Teneduría, Aritmética, Gramática, Ortografía, Procurador, Química Industrial, Inglés, Francés, Alemán, etc. Informes: **Academia «Rabiña», Neptuno 78 y 80, esquina a Manrique Telf. M-7849.**

**TAQUIGRAFIAS GREGG, PITMAN,** (en inglés y español), Contabilidad, Teneduría, Aritmética, Algebra, Geometría, Trigonometría, Preparatorias, Bachillerato, Mecanografía, Gramática. Una asignatura o todas a domicilio $5.00. Profesor Trujillo Telf. U-2611

**BAILES**
**ULTRAMODERNOS Y CONGA**
De salón y taps, enseñado por Maurice y señorita Santander, profesores de New York, habiendo actuado en Cuba en hoteles Nacional, Presidente Sevilla y Sans Souci, Tango parisién, bailes teatrales. Enseñanza rápida y privada a damas y caballeros. Lealtad 153, altos, entre Reina y Salud.

**PROFESOR GRADUADO EN LA** Normal Central de Madrid. Clases a domicilio de Aritmética, Gramática, Taquigrafía Pitman, Mecanografía al tacto. Cuotas módicas. Sr. Pedrós, L. No. 256 Telf. F-4124.

### 77 ACADEMIAS

**ACADEMIA "ADAMS"**
**NEPTUNO 160**
Entre Escobar y Gervasio M-1210 Establecida desde 1921. La única academia que garantiza la enseñanza con la devolución de su dinero; inglés, Taquigrafía, inglés-español, Mecanografía, Teneduría, Aritmética Mercantil, Ortografía, Francés. Preparatoria de Bachillerato, etc. Clases individuales. Precios módicos. Seriedad y disciplina. Neptuno 160. Telf. M-1210

**ACADEMIA BRAVO**
**Cursos para ingreso Escuelas Ingenieros, Normales, Comercio e Institutos. Bachillerato nocturno.**
**PRIMERA ENSEÑANZA**
Colegio-Academia para cursar todas asignaturas de Bachillerato (autorizado) para expedir certificados de Octavo Grado para ingresar sin sufrir examen en Institutos, Normales, Hogar, Técnica y Comercio. Taquigrafía, Mecanografía, Ortografía, Teneduría, Inglés, Correspondencia, Cadetes y Aviación Militar y clases especiales a domicilio. Profesorado competente. Cuotas módicas. Pupilos, medios pupilos y externos, ambos sexos. Omnibus a domicilio, Neptuno 199 y Lucena: U-2627.

**ACADEMIA DE IDIOMAS ROBERTS.** Malecón 31. Teléfono: M-2124. ¿Desea usted aprender inglés? Compre el método «Roberts» Se recomienda por sí solo. Distinción. Eficiencia. Garantía. Cuarta edición: $2.00.

**GREGG ACADEMY**
**Taquigrafía, Mecanografía, Inglés, Comercio.**
**Prof. RICHARDSON**
**Director.**
**Manzana de Gómez núm. 514. Teléfono: A-9798.**

**OBSEQUIO DE LA ACADEMIA DE COMERCIO**
**LUIS B. CORRALES**
Los que presenten quince centavos en sellos, recibirán una Aritmética Mercantil práctica. Clases de Teneduría de Libros, Taquigrafía, Ortografía, Inglés. Clases de Mecanografía: $1.00 mensual, una hora diaria. Clases individuales. Lealtad 141, entre Salud y Dragones.

**ACADEMIA RABIÑA**
**NEPTUNO NUMS. 78 Y 80, ALTOS, ESQUINA A MANRIQUE. TELF. M-7849.**
Clases individuales: Francés, Alemán, Taquigrafía «Pitman» y «Gregg», Mecanografía, Correspondencia, y Aritmética Comercial. TAMBIEN CLASES POR CORRESPONDENCIA. Ingreso en Escuelas de Ingenieros, Arquitectos y Comercio. Servicio de ómnibus y de internos. **Pida prospectos: Neptuno 78 y 80, altos, esquina a Manrique: M-7849 y A-9222.**

**COLEGIO-ACADEMIA**
**«SANTA TERESA»**
Profesoras graduadas. Preparación moral y pedagógica: Taquigrafía, Mecanografía, Ortografía, Teneduría de Libros, Inglés, Francés, Alemán, Correspondencia Comercial, Aritmética, Cálculos Mercantiles, Ingreso Escuelas de Ingeniero, Normal y Kindergarten. Corte y Costura, Labores, Dibujo y Piano, **San Rafael número 71, entre Campanario y Lealtad. Telf. A-6874, Servicio de ómnibus.**

## ENSEÑANZAS

### 77 ACADEMIAS

**ACADEMIA BRAVO**
**Repaso de asignturas de Bachillerato y de ingreso Bachillerato, Normales, Ingenieros y Comercio**
**PRIMERA ENSEÑANZA**
Curso Bachillerato. Ingreso Escuelas de Comercio, Normal, Kindergarten, Hogar, Enfermeras, Técnicas Industriales, Veterinaria y Pedagógica, Mecanografía, Taquigrafía, Inglés, Teneduría, Ortografía y Correspondencia. Primera Enseñanza por maestros normalistas especializados. Cuotas módicas. Profesorado competente y especializado. Pupilos, medio pupilos y externos, ambos sexos. Servicio de ómnibus a domicilio, Neptuno 98 y 199, esquina a Lucena: U-2627.

## ALQUILERES

### 79 HOTELES

**HOTEL CAMPOAMOR, COMPOSTE**la 106, entre Luz y Sol. Espaciosos apartamentos modernos de una y dos habitaciones con baño privado, agua caliente, comidas excelentes. Precios económicos. A-7401

**HOTEL «MICHALET»**
Residencia para familias, modernas y amplias habitaciones con balcón a la calle. Una magnífica, de esquina. Espléndida comida, esmerado servicio. Agua caliente a todas horas. Moralidad. Villegas 58.

**HOTEL «ALAMAC»**
Situado en el corazón de La Habana. Habitaciones y apartamentos con baño, famoso por su cocina inmejorable, confort y distinción. Precios especiales a huéspedes fijos. Galiano núm. 66.

**HOTEL MIRAMAR. VIVA Y COMA** en su casa. Ofrecemos habitaciones y departamentos con baño a precios razonables. Si cambia de hotel o casa de huéspedes visítenos. Malecón No. 1 y Prado, A5-3692

**HOTEL "ANDINO"**
San Lázaro 496, esquina a M. U-2553. Unico en su clase. Moderno, céntrico, amplio, fresco, saludable, frente Universidad. Conviene para los que necesitan vivir cerca de los hospitales Calixto García o Mercedes. Habitaciones con baño privado, balcón, hermosa vista, con tres excelentes comidas: 45 pesos, matrimonio. Una persona desde 28 pesos. Clientela escogida. Pensión completa para huéspedes del interior. Precios sin competencia. Esmerado servicio en mesas separadas.

**HOTEL "HARDING"**
**Crespo 9, a dos cuadras del Prado y Malecón, cerca del mar: A-6735.**
Hotel absolutamente moral y comidas excelentes. Dos personas, desde $46.00; una, desde $29.00. Elevador día y noche. Agua caliente y fría.

**Hotel "IDEAL ROOM"**
**PRADO 93 B, (POR PASAJE)**
¿Desea vivir en casa tranquila, mejor que en su propia casa? Visite esta gran casa, aunque sea por curiosidad. Por dentro la mejor. Precios para matrimonio, con comida y toda asistencia, desde $35.00 a $40.00. Hay apartamentos de dos habitaciones con balcón y baño a Prado. Exígense referencias de moralidad y pago.

**HOTEL SANTA FE", S. A.**
Amistad No. 61 entre San José y San Rafael. Lo más céntrico de la Habana. Próximo al Capitolio. Teatros y principales tiendas. Teléfono M-7589. Grandes y frescas habitaciones. Excelente comida. Precios moderados. Se exige moralidad.

**HOTEL "ALCAZAR"**
Habitaciones con baño privado, agua caliente y elevador, desde $14.50 para una persona; y $16.00, para dos personas. Cárdenas y Arsenal. Telf. M-4091.

**THE SAVOY**
**F. y Quince, Vedado. Telf. F-6616**
Situado en un lugar alto del Vedado, con fácil y frecuente comunicación con la ciudad y repartos. Rodeado de jardines, con 600 metros de hermosos portales. Las habitaciones tienen ventilación directa, teléfono, baño privado, con agua fría y caliente. Precios moderados, incluyendo tres excelentes comidas. El servicio en mesas separadas, para cada familia.

**TROTCHA**
En lugar más céntrico del Vedado, amplias y frescas habitaciones, rodeadas de jardines a una cuadra de tranvías y ómnibus. Calzada y Dos, Vedado. Telf. F-2383.

**HOTEL BIARRITZ RESIDENCIAL**
Prado 99, frente al Capitolio, para matrimonios sin niños, exclusivamente. Hermosas y ventiladas habitaciones con baño privado y closets. Lujoso roofgarden y cocinamoderna, acabado de construir. Comida a la carta. Elevador día y noche. Confort y limpieza. Estricta moralidad.

**HOTEL "COLONIAL"**
**SAN MIGUEL 62**
Habitaciones y apartamentos con baño privado y muebles modernos. Magnífico comedor en octavo piso. Elevador día y noche. Huéspedes por mensualidades: precios especiales. Moralidad. Telf. A-6958.

**SUSCRIBASE Y ANUNCIESE EN EL «DIARIO DE LA MARINA»**

## ALQUILERES

### 79 HOTELES

**HOTEL «VANDERBILT»**
Situado en la Loma de la Universidad Nacional, amplias y lujosas habitaciones con el baño privado, agua caliente y fría, en abundancia. Esmerada atención. Neptuno 309.

### 80 CASAS de HUESPEDES

**HUESPEDES: «LA APLANADORA»,** Belascoaín y Reina, por Belascoaín, hermosos apartamentos y habitaciones, baño privado, agua caliente. Excelente comida y moralidad. Telf. A-7605.

**HUESPEDES: PRADO Nro. 8 NUE**vo dueño. Esta casa situada en el mejor punto de la ciudad ofrece amplias y ventiladas habitaciones con balcón a la calle a precios de situación. Matrimonios con toda asistencia desde $35.00. Moralidad absoluta teléfono M-7750. Visítenos.

**GALIANO 103, ENTRE SAN JOSE Y** Barcelona, habitación vista calle; otra interior, lavabos, agua caliente abundante, excelente comida, bonita terraza. Moral absoluta: M-7380.

**RESIDENCIA PARA SEÑORITAS**
**ACADEMIA «SANTA TERESA»**
San Rafael 71, entre Campanario y Lealtad; A-6874. Esta academia, situada en lugar céntrico de La Habana, fácil comunicación todos centros de enseñanza, ofrece a señoras y señoritas estudiantes del interior, pensionado cómodo, moral y económico. En la misma se cursa ingreso a distintas Escuelas. Informes: academia «Santa Teresa».

**CASA DE HUESPEDES «LA ISLA»,** Monte 53, por Factoría. Exclusivamente para personas de moralidad. Habitaciones con balcón y baño moderno, precios reducidos, comida a la carta. Teléfono A-9210.

**PARA HOMBRE SOLO O DOS COM**pañeros se alquila una fresca habitación con buena comida, precio muy módico. Calle 17 Nro. 258 entre I y J teléfono F-3837

**HERMOSA Y FRESCA HABITACION** se alquila con espléndida comida y todo servicio, agua caliente y fría. Calle 17 Nro. 256 entre Y y J, teléfono F-3837

**ELEGANTE CASA DE HUESPEDES** entrada del Vedado, habitaciones amuebladas con todo confort, rodeada terrazas, agua caliente, 3 excelentes comidas, calle 17 Nro. 11 esquina N, 1 cuadra Maine y Línea, tranvías frente, 5 minutos centro ciudad, garage. F-6956

**CASA DE HUESPEDES «LA REINA»** en Reina 20 esquina a Rayo, Alquilo habitaciones y departamentos, amplios y ventilados, con baños interiores, agua caliente, comidas variadas. Precios módicos. Teléfono: M-6287 en el 2o piso.

**SE ALQUILA EN EL EDIFICIO ARE**ces, Prado 36, un apartamento con vista a Prado, compuesto de sala, saleta, comedor, tres habitaciones dos baños completos y pantry, habitaciones con todo servicio, elevador día y noche.

**CASA PARA FAMILIA: PRADO 65,** se alquilan amplias y frescas habitaciones, con balcón a la calle, comida inmejorable, con toda asistencia. También habitaciones en la azotea para matrimonio u hombres solos.

**CASA DE HUESPEDES «LA MATAN**cera», Reina número 83, teléfono: A-0238. Se alquilan amplias habitaciones con vista a la calle con o sin baño, agua fría y caliente a precios muy reducidos. Comida española y criolla.

**«SANTA RITA»: CASA PARA FAMI**lias: restaurant, espléndida habitación. Excelente comida, agua caliente. Abonados al comedor. Se exige referencias. Hay ascensor, O-Reilly 52, por Habana.

**MANRIQUE 123, ENTRE REINA Y** Salud, espléndidas y ventiladas habitaciones con agua corriente, servicios inmejorables, buena comida. Nueva administración. Telf. A-6388.

### 81 CASAS de COMIDAS

**SE SIRVEN CANTINAS A DOMICI**lio, precio módico, comida criolla y española, lame al Telf. A-8948

**CASA PARTICULAR SIRVE COMI**da de primera y bien sazonada, a limitadas personas. Coma sabroso, sano y abundante. Experto cocinero, criolla y española. Escobar 29, altos. Telf. A5-0332.

**EL RESTAURANT EN SU HOGAR:** Servimos comidas a domicilio corta y larga distancia, 4 platos y postres. Una persona: $0.40; dos: $0.60; tres: $0.80; cuatro: 1.00, 13 y B., Vedado: F-4176.

## ALQUILERES

### 82 APARTAMENTOS

**J ESQUINA 21, VEDADO ALQUI**lanse dos apartamentos, uno bajo y otro alto, con sala, comedor, dos cuartos, lujoso baño completo, etc. Véalo hoy. Informa encargado.

**APARTAMENTOS MODERNOS, UNA** y dos habitaciones: sala, comedor, cocina y magnífico baño. Elevador, Neptuno 170, entre Escobar y Gervasio.

**EDIFICIO «PROVIDENCIA»**
Carlos III número 12, esquina a Oquendo. Se alquila un hermoso, fresco y cómodo departamento. Véalo. Apresúrese: M-9659.

**DOS APARTAMENTOS Y UNA HA**bitación, con todas las comodidades, agua caliente, teléfono, etc., se alquilan muy baratos, en el moderno y fresco edificio de San Rafael 37, altos, a media cuadra de Galiano.

**ALQUILO APARTAMENTOS, ACA**bados de fabricar, Espada 45, entre San José y Valle: sala, comedor, dos habitaciones, cocina y baño completo. Informes: M-1420.

**PRADO 111, FRENTE AL CAPITO**lio se alquila un apartamento grande propio para familia, oficina o taller, se day muy barato con servicio completo, informes en la misma, Fotografía Mancebo.

**SE ALQUILAN 2 APARTAMENTOS** y varias habitaciones, Edificio Colonial, Reina 111 entre Campanario y Lealtad.

**17 Y 12, VEDADO**
**EDIFICIO DE APARTAMENTOS**
Alquilo, con o sin garage, un confortable apartamento en este moderno y bien situado edificio, cerca del colegio Teresiano. Tiene terraza, sala, hall, 2 cuartos, baño intercalado completo, agua fría y caliente, comedor al fondo, cocina y servicio de criados, closets en los cuartos y extracción de basuras por cuenta de la administración. Informes, el encargado, en el garage de los bajos.

## ALQUILERES

### 82 APARTAMENTOS

**HERMOSO APARTAMENTO, AMUE**blado, situación inmejorable, propio para abogado o comisionista, Aguiar 43, bajos, entre Empedrado y Tejadillo.

**ALQUILO: NEPTUNO 115, FRENTE** a Perseverancia, apartamentos de $60.00, $50.00 y $45.00, acabada de fabricar, muy moderna: sala, recibidor, comedor al fondo, con tres habitaciones y con dos habitaciones. Llaves e informes: mueblería «La Moda», Neptuno y Galiano: M-6144.

**SE ALQUILAN BUENOS APARTA**mentos balcón a la calle a matrimonio sin niños, desde $8.00 a $14.00. O-Reilly 4, altos, frente Ayuntamiento teléfono M-6349. García.

**VILLEGAS 23 Y 25, ENTRE SAN** Juan de Dios y Empedrado, edificio de apartamentos por familias, sin estrenar apartamentos de $23.00, $25, $28, y $32. Informes en la misma y Bufete de Arellano M-3926

**SE ALQUILAN DOS HABITACIONES** sin muebles a matrimonios sin niños, San Rafael 83, bajos.

**SE ALQUILAN BUENOS APARTA**mentos balcón a la calle a matrimonio sin niños, desde $8 a $14. O-Reilly 4, altos, frente Ayuntamiento, teléfono U-6349, García.

**EN EL EDIFICIO ACABADO DE FA**bricar, en J. y Calzada, se alquilan los más frescos y lujosos apartamentos del Vedado, con 4 dormitorios, baño de color y demás comodidades. Pueden verse a toas horas. También hay uno de 2 habitaciones. Informes. F-5368.

**«EDIFICIO ARCOS». SE ALQUILAN** dos apartamentos chicos al frente, informa el conserje del mismo, F entre 19 y 21, Vedado.

**SE ALQUILA UN APARTAMENTO** con dos habitaciones y baño completo, en azotea, a hombres solos o matrimonio sin niños. Virtudes 122, altos, entre Escobar y Gervasio.

**EDIFICIO COLLAZO, MALECON 250** Se alquila un apartamento tercer piso, otro por San Lázaro 254 para consultorio médico u oficina. Informes en los elevadores.

**EDIFICIO URSULINAS**
**EGIDO ESQUINA A SOL.**
Casa de apartamentos modernos, propios para matrimonios o reducida familia, con servicios sanitarios completos, luz, agua caliente y fría. Situado en lo más céntrico de la ciudad, con espléndidas vías de comunicaciones para toda la capital e interior de la República.
**PRECIOS MODICOS**
**INFORMES EN EL MISMO**
Apartamento bajo numero uno.

**EN RESIDENCIA PARTICULAR SE** alquila apartamento y habitaciones con todo el servicio, estudiantes a precio módico. Calle 23 y A, No. 809 teléfono F-5798

### 83 DEPARTAMENTOS

**CASA PARTICULAR MATRIMONIO** solo, alquila departamento con balcón a matrimonio o no más de tres personas. Subirana 16, entrada por Maloja, no cartel.

**MANRIQUE 55 PEGADO NEPTUNO** alquilo moderno departamento alto, propio para matrimonio con sala, dos cuartos grandes, baño completo lujoso, cocina de gas. Llaves el encargado.

*MAGNIFICOS*
**DEPARTAMENTOS**
**CON BAÑO, LUZ Y ELEVADOR DIA Y NOCHE, EN**
**MARINA NUM. 2**
**ESQ. A 25, EDIF. «CARREÑO» DESDE $15.00 A $35.00**
**Informes en la misma.**
**M-6747.**

**SE ALQUILA UN DEPARTAMEN**to de dos habitaciones claras y amplias con una terraza espléndida frente al mar, hay teléfono. Malecón 14, altos.

**EDIFICIO «TELLA»**
Calle 12 número 216, entre 21 y 23, moderno y fresco departamento, con dos habitaciones, baño, cocina y patio, servicio inmejorable. Informan conserje y teléfonos M-2037 y F-5694.

**DOLORES 37, ENTRE SAN LAZARO** y San Anastasio, Pasaje. Se alquila departamento en $12.00, 2 cuartos, sala, comedor, cocina y baño independientes. Informes: Santa Irene 43, colegio.

**FAMILIA HONORABLE ALQUILA** departamento de dos posiciones ane xo al baño, agua caliente, lavabo balcón, vista dos calles teléfono, San Lázaro 131 altos, esquina a San Nicolás.

**VIRTUDES 93, ENTRE GALIANO Y** to Manrique alquilo fresco departamento en la azotea, 2 habitaciones servicios cocina y teraza; también cocina grande, fresca y clara a cambio comidas, pido referencias.

**ALQUILASE HERMOSO DEPARTA**mento vista a la calle, Neptuno Nro. 61 segundo piso entre Aguila y Galiano en la misma espléndidas habitaciones. Limpieza y moralidad precios módicos. No molestar en el primer piso.

*MAGNIFICOS*
**DEPARTAMENTOS**
**CON BAÑO, LUZ DIA Y NOCHE, EN**
**AMISTAD NUM. 68**
**ESQ. A SAN MIGUEL**
**DESDE $12.00 A 20.00**
**Informes en las mismas.**
**M-6747.**

### 84 HABITACIONES

**CASA FAMILIA, GLORIA 48, AL**tos, entre Suárez y Revillagigedo, alquila a personas mayores, morales, 2 habitaciones juntas o separadas. Módico alquiler. Se exigen referencias.

**ALQUILANSE DOS HABITACIONES** grandes ventiladas anexas baño matrimonio o estudiantes toda asistencia buena abundante comida. Precios económicos. Calle K esquina 11 primer piso teléfono F-6481 una cuadra Línea.

**CRISTO 33, SEGUNDO PISO SE AL**quilan habitaciones amuebladas con comida desde $20.00. Se admiten abonados al comedor.

## ALQUILERES

### 84 HABITACIONES

**FAMILIA DE MORALIDAD ALQUI**la una habitación amplia a matrimonio solo o señoras solas que sean morales, en Esperanza 109 entre Figuras y Carmen.

**MALECON 12, PRIMER PISO Y SAN** Lázaro y Galiano. Se alquilan dos habitaciones, con o sin comida, desde $15.00, por persona, con vista a la calle. Casa familia. Telf. A5-3001.

**ALQUILO AMPLIA HABITACION** con todo servicio, propia para matrimonio sin niños. Otra más pequeña para persona sola. F-7453.

**EN SAN MIGUEL 188 ENTRE GER** vasio y Belascoaín se alquila una habitación a persona sola o matrimonio. Hay teléfono.

**VEDADO. EN RESIDENCIA PAR**ticular próximo a 17 se alquila una habitación con baño anexo a matrimonio o persona sola, con todo servicio. Excelente comida. Informan Tel. F-3011

**GRAN CASA DE HUESPEDES «LA** Sortija», Monte 15, primer piso. Habitaciones amuebladas. Comida criolla y española. Agua fría y caliente. Teléfono. Precios de situación. Cada de estricta moralidad.

**SE ALQUILA UNA HERMOSA HA**bitación con vista a la calle cerca de oficinas, también otra interior, con toda asistencia. Hay teléfono y agua caliente. Habana 89, altos, entre Amargura y Lamparilla.

**ALQUILO HERMOSA FRESCA HA**bitación con vista a la calle con muebles o sin ellos precio módico. Hombres solos Aguacate 34 B segundo piso esquina Empedrado.

**ALQUILO EN RESIDENCIA EXCLU**siva habitación bien amueblada a matrimonio extranjero, con baño privado. Otra a caballero solo, baño anexo. Teléfono F-4503.

**SE ALQUILA HABITACION EN LA** azotea, con muebles y comida si se desea, muy fresca y económica. Prado número 111, entre Teniente Rey y Dragones.

**ALQUILO HABITACIONES ALTAS Y** bajas, vista, baño completo con agua corriente y caliente. Casa moderna, desde $9.00. Empedrado número 17, esquina a Cuba. Telf. A5-5441.

**HABITACION LUJOSAMENTE AMUE**blada, San José, una cuadra de Belascoaín, limpieza y agua caliente, a persona absoluta moralidad. Precio: $12.00. Telf. U-3153.

**HABITACION MUY BARATA, SE AL**quila, en el lugar más céntrico de La Habana: Galiano 68, altos de «La Opera».

**EN ELEGANTE RESIDENCIA PAR**ticular, se alquila habitación, lujosamente amueblada, con comidas: 25 pesos mensuales, sin comida $15.00 a persona sola, empleada. Unico inquilino. Referencias. Informes: U-5373.

**MONSERRATE 93, ALTOS, ENTRE** Lamparilla y Obrapía, se alquilan habitaciones con muebles, lavabo de agua corriente, a precios de situación. Otros informes, en la misma.

**ALQUILO HABITACION ESPLEN**dida con vista calle en casa de familia honorable, a matrimonio o señora sola, precio módico. Se exigen referencias. Lealtad Nro. 121 A entre San José y San Rafael.

**SE ALQUILA APARTAMENTO DE** esquina, de 2 habitaciones, lujosamente amueblado, independiente, para matrimonio sin niños. Casa acabada de fabricar, Concordia 49, por Manrique, altos.

**ALQUILO HABITACIONES AMUE**bladas, con buena comida, desde $17 mensuales; también las hay sin muebles muy económicas. O-Reilly 5, entre Cuba y San Ignacio. Telf. A-7586.

**«NIAGARA HOUSE», PRADO 47, HA**bitaciones para familias desde 10 pesos, agua caliente, lavabos todas habitaciones. Hay con baños privados el mejor punto. Véalas, Prado 47.

**AMPLIA HABITACION DE ESQUI**na, balcón a Neptuno y Manrique, casa de familia decente, comida si se desea. Referencias. Altos de «La Parisina».

**A TRES CUADRAS DE GALIANO** y San Rafael, alquilo habitaciones frescas bien amuebladas. Con lavabos, son independientes. Informan: M-6624

**SE ALQUILAN DOS HABITACIO**nes con muebles y sin ellos, hombre o matrimonio sin niños. Progreso No. 17, primer piso.

**SE ALQUILAN DOS HERMOSAS** habitaciones en casa de moralidad, precios módicos. Once Nro. 207 entre J y K, Vedado. F-6022

**PRADO NUMERO 19, SEGUNDO PI**so, casa de familia particular alquila una habitación fresca, con toda asistencia. Hay teléfono.

**SE ALQUILA HERMOSA HABITA**ción balcón calle, teléfono. Belascoaín número 73, entrada por San Rafael, altos de «La Yarda».

**LUZ 24, ENTRE COMPOSTELA Y HA**bana, habitaciones acabadas de terminar con balcón a la calle, lavabos interiores, amplias, frescas y cómodas Se alquilan a personas de absoluta moralidad, precios de situación.

**SE ALQUILAN EN COMPOSTELA** número 75, entre Teniente Rey y Amargura, espaciosos y frescos apartamentos y habitaciones, acabados de pintar. La llave e informes en la misma. Propietario: Francisco Torres, edificio «Pedroso», Aguiar número 65.

**SE ALQUILA AMPLIA HABITACION** con servicio completo, agua caliente y fría. Se sirven cantinas a domicilio, una persona 30 centavos, dos personas 50 centavos. Informes: Muralla número 26 (altos). Telf. M-7533.

**SE ALQUILA EN CASA DE FAMI**lia una habitación barata con muebles o sin ellos, baño anexo, para hombre solo. Hay teléfono. Malecón 14, altos.

**O-REILLY 85, MEDIA CUADRA** Parque Central, se alquila un departamento y habitación, ambos con vista a la calle, comida excelente y variada, precio de situación, agua caliente, teléfono, confort, moralidad.

**SE ALQUILAN DOS HABITACIO**nes bajas para depósito en calle 17 Nro. 1210 moderno entre 18 y 20. Teléfono F-3067

**DOS CUADRAS PARQUE CENTRAL** Empedrado esquina Monserrate, No. 79, (2o. piso) residencia familiar alquila habitación anexa al baño matrimonio toda asistencia. Hay agua caliente y teléfono.

**SE ALQUILA UNA HABITACION** grande, vista a la calle: $10.00, a hombres solos o matrimonio solo. Se da comida si lo desean. Belascoaín 120, departamento 10.

## ALQUILERES

### 84 HABITACIONES

**O'REILLY 51**
Se alquilan magníficas y ventiladas habitaciones. Agua fría y caliente a todas horas. Hay teléfono.

**SE ALQUILA UNA HABITACION** amplia y ventilada, a matrimonio o persona sola. Consulado 97, entre Virtudes y Animas.

**SE ALQUILA UNA HABITACION** con baño en Industria 138, altos del Cine Lira con todo servicio.

**SE ALQUILA UNA HABITACION EN** casa de familia. Prado 54, altos, hay teléfono.

**ALQUILO EN CASA DE FAMILIA** honorable, habitación ventilada e higiénica, lavabo agua corriente a señora sola, barata. San Rafael 101 entre Gervasio y Escobar.

**SE ALQUILAN DOS HABITACIONES** en casa familia, Economía No. 34, altos.

**VEDADO, LINEA 901 ESQUINA 6,** (casa con palmas) familia honorable, alquila hermosísima y fresquísima habitación 2 balcones calle, propia 3 personas Todo servicio Cambiamos referencias F-5632 y F-3569

**EN CASA DE FAMILIA SE ALQUI**dos hermosas habitaciones con todo servicio a personas con referencias. Calle G cerca de 23. Informan F-7042 precios módicos.

**CAMPANARIO 90, ENTRE NEPTU**no y San Miguel se alquila habitación grande con lavabo agua corriente, a personas decentes, que no tengan animales ni cocinen. Hay teléfono.

**ESTUDIANTES: A POCAS CUADRAS** Universidad, dos espléndidas habitaciones en casa de familia, absoluta moralidad. Hospital 3, entre Neptuno y Concordia.

**MALECON 12, PRIMER PISO, Y SAN** Lázaro y Galiano, se alquilan dos habitaciones solas o juntas, con vista a la calle, desde $15.00, por persona, con o sin comida. Telf. A5-3001.

**HERMOSA HABITACION AMUEBLA**da, inmediata al baño, con agua fría y caliente. Se alquila en casa de corta familia a caballero solo. Aguacate 17, segundo piso.

**SITIOS 177, ENTRE SUBIRANA Y** Arbol Seco, se alquilan dos habitaciones. Casa particular.

**EN CASA DE FAMILIA, SE ALQUI**la amplia y cómoda habitación, con excelente comida. Informan: Línea 854, entre 4 y 6, Vedado. Telf. F-6796

**«NIAGARA HOUSE», PRADO 47. HA**bitaciones para familias, desde 10 pesos, agua caliente, lavabos todas habitaciones. Hay con baños privados, el mejor punto. Véalas, Prado 47.

**EN CASA DE FAMILIA SE ALQUI**la una habitación a hombre solo. Progreso número 17, altos, segundo piso. Hay teléfono.

**OFICIOS 88 A ALTOS EDIFICIO MO**derno, se alquilan buenas habitaciones grandes y chicas casa moral y tranquila luz toda la noche encargada da informes.

**SE ALQUILA UNA HABITACION A** hombre solo con muebles, Progreso No. 17 primer piso.

**ALQUILO HABITACION AMUEBLA**da y ventilada, anexa al baño, casa corta familia, a hombres solos, Obrapía 63, segundo piso, entre Aguacate y Compostela. No moleste primer piso

**EN CRISTO 33 SEGUNDO PISO, SE** alquilan habitaciones amuebladas con comida desde $18, vista a la calle.

**ALQUILANSE HABITACIONES MUY** económicas, con todo lo necesario, apropiadas para hombres solos o matrimonios sin niños, O-Reilly No. 25, entre Cuba y San Ignacio. Tel. A-7586

**VEDADO: EN LUJOSA RESIDENCIA** particular, alquilo una amplia habitación, con magnífico baño y toda asistencia, a personas de moralidad y educación. Se cambian referencias: F-7246.

**SE ALQUILAN DOS HABITACIO**nes a hombres solos o matrimonio sin niños San Rafael 70 primer piso derec

UN SERVICIO GRATUITO útil y eficiente ha establecido el DIARIO DE LA MARINA para divulgar, aún más por medio de las carteleras que ha instalado en los portales de su edificio, la publicidad de los anuncios económicos clasificados, que aparecen diariamente en sus páginas.

DIARIO DE LA MARINA publica más anuncios económicos que los que aparecen diariamente en todos los demás periódicos.

# ALQUILERES

## 87 HABANA

**CONSULADO 7, CASI ESQUINA A** Prado, moderno piso alto: sala, comedor, dos cuartos con closets, baño completo cuarto y servicio de criados. Hay elevador día y noche. Informes en la misma.

**ALQUILO HERMOSO PISITO EN** moderno edificio, Lealtad 188, compuesto de sala, dos habitaciones, baño intercalado, cocina gas, terraza; propio para corta familia. Llave en segundo piso.

**ALQUILO MODERNOS ALTOS: MA**lecón 73, primer piso, sala, comedor, dos habitaciones, baño completo, cocina y cuarto de criados. Informan Monte 170 Telf. M-3216.

**LUGAIEÑO 6, FIENTE CLINICA FOR** tún-Souza, a una cuadra Carlos III y Ayestarán, pisos acabados de fabricar. terraza, sala, 3 habitaciones, lujoso baño intercalado, comedor, etc., cuarto y servicio criados. Verse horas hábiles: U-1428.

**SAN NICOLAS 130, ENTRE SALUD** y Reina, casa moderna, sala, comedor, cuatro habitaciones y un gran patio. Llaves en la misma, derecha, o Lamparilla 60, segundo piso.

**EN $40.00 SE ALQUILAN LOS MO**dernos y frescos bajos, San José número 124-E., entre Lucena y Marqués González, acabados de pintar: sala, recibidor, tres habitaciones, saleta corrida, baño completo, cocina de gas, calentador, cuarto y servicio de riados. Llaves en el puesto de frutas, esquina a Marqués González. Informes: Francisco Torres, Aguiar núm. 65. Telf. A-7830.

### SALA INDEPENDIENTE

Se alquila una sala con entrada independiente, mide 7 por 6 varas, propia para oficina o asunto comercial. San Miguel núm. 142, entre Escobar y Gervasio.

**SE ALQUILAN LOS ALTOS DE LAM**parilla y Monserrate 1er. piso, pueden verse todos los días informan en la misma.

**ALQUILO: CONSULADO 72, ESQUI**na a Refugio, segundo piso, fresco y bien situado. La llave en el café. Informes: F-5368.

**SE ALQUILA: CAMPANARIO 196,** altos, sala, comedor, dos habitaciones, baño. Precio. $30.00. Llave en los bajos. Informan: Amargura 23: A-1192.

**HABANA 3, ALTOS, SIN ESTRE**nar $40.00, sala, comedor, dos cuartos, baño, cocina y servicios. Informes: Bufete del Dr. Arellano. M-3936

**SE ALQUILAN LOS MODERNOS BA**jos calle Cienfuegos 47, con sala, tres cuartos, baño, cocina, alquiler 25 pesos. Llaves e informes en la bodega del frente.

**ALQUILO MODERNOS ALTOS, MA**lecón 304 y San Lázaro 168, sala, recibidor, 3 cuartos, comedor, servicios criados. Otro chico interior Animas 177. Informes: F-2500

## 88 VEDADO

# SE ALQUILAN

«El Castillo», Calle D 287 (antiguo) esquina a 29, Vedado. Altos muy modernos, a la brisa, acabados de construir. Sala, comedor y 4 grandes habitaciones, con 4 closets espaciosos con espejos largos. Dos lujosos baños de familia, en colores, con espejos, etc. Gran moderna cocina, pantry, lindo portal. Cuarto criadas con servicio. Toma corrientes, timbres, secador de ropa. Garage, azotea, agua en abundancia. Puede verse 8 a 12 y 1 a 6. Informes: Teléfono F-4272.

**PROXIMO DESOCUPARSE CHALET** cerca Instituto, 4 cuartos, garage, demás comodidades. Verse de 2 a 4. C 229, entre 27 y 29 Vedado teléfono F-3795

### VEDADO: B. NUMERO 2, ENTRE

Tercera y Quinta. Alquilo frescos y espaciosos bajos. Informes: allí.

**ALQUILO: 26 NUMERO 314, ENTRE** 21 y 23, casa jardín, portal, sala, comedor, 2 habitaciones, hall, baño intercalado, cocina, lavaderos, patio, muy fresca. Informan en la misma.

**CALLE 13 NUMERO 154, ENTRE K.** y L., Vedado, bajos y altos: jardín, portal, sala, comedor, 4 grandes cuartos con lavabos, baño intercalado y closets, cocina, cuarto y servicio de sirvientes, patio. Acabada de pintar. Llaves en L número 104, al doblar. Informes: F-2124.

**CHALET 21 Y 4 ESQUINA FRAILE.** 2 salas, vestíbulo comedor, pantry, cocina, bajos, 5 cuartos, salón, 2 baños, terrazas, altos. Garage doble cuarto y servicios criados. Informan Telf. F-5138

**ALQUILO VEDADO, CALLE 22 ES**quina 23, bonita casa acabada de fabricar, con terraza, sala, hall, tres habitaciones, baño, comedor, cocina, calentador, cuarto criados con servicio, infórmese allí.

**SE ALQUILAN LOS ESPACIOSOS** altos de la casa calle D Nro. 193, Vedado. Precio: $60.00. Informan: teléfono F-3489

**SE ALQUILA LA CASA CALLE «E»** 655, bajos, entre 27 y 29, a dos cuadras del Instituto, con vestíbulo, sala, tres cuartos grandes y uno pequeño, baño intercalado, comedor, pantry, cocina, cuarto y servicio de criados.

**ALQUILO: COMODA CASA, CALLE** 19 número 490, bajos, entre 12 y 14; jardín, portal, sala, tres habitaciones, comedor, cocina, baño, servicio criados y patio lateral. Informes: Leyte-Vidal. M-2222. $34.00.

**ALQUILO MAGNIFICA RESIDEN**cia: propia para familia. Calzada número 854 entre 4 y 6. Bajos: jardín, portal, recibidor, sala, hall, comedor, una habitación pantry cocina, terraza, dos habitaciones criados y servicios, garage dos máquinas, cuarto y servicio chofer. Altos: dos terrazas, 9 habitaciones, tres baños, lavadero. Informes: Leyte-Vidal. Teléfono M-2222. Unico precio: $150.00.

**J. NUMERO 409, ALQUILO CASITA** interior, de madera: portal, sala, tres apartamentos, baño y patio. Unicos inquilinos, está independiente. Se piden referencias. Informes: Telf. F-3942.

**QUINTA NUMERO 96, ENTRE 4 Y** 6, segundo piso: $40.00 terraza, sala, comedor, cuatro habitaciones, baño, cocina, cuarto y servicio de criados. The Trust Company of Cuba: M-6917.

**SE ALQUILAN LOS BAJOS DE LA** casa, calle 17 número 206, entre J. y K., sala, recibidor, seis amplias habitaciones tres baños, hall, cocina, comedor, pantry, garage y cuartos de criados, jardín, portal y traspatio. La llave en la misma, de 1 a 4. Telf. M-7472.

**EN $40.00 SE ALQUILAN LOS MO**dernos y frescos altos, calle Diez número 197, entre 19 y 21. Vedado, acabados de pintar: sala, tres habitaciones, saleta, cocina de gas, calentador, baño completo y servicio de criados. Llaves en la misma. Informes: Francisco Torres, edificio «Peñoso», Aguiar número 65. Teléfono A-7830.

**SE ALQUILAN BAJOS 25 347 EN**tre A y Paseo, 3 cuartos, baño intercalado comedor fondo cuarto servicio criados. Verse 2 a 4 informan: 23 415.

**ALQUILO CASA CALLE B NUMERO** 712 altos, entre 29 y Zapata, terraza, sala, comedor, tres habitaciones, baño completo, cuarto y servicio de criados. Alquiler $45. Informan Telf. F-3464.

**CALLE 11 Y 4, VEDADO. SE AL**quila moderno piso: sala, comedor tres habitaciones con sus closets, baño en colores con sus accesorios anexos, cuarto y servicio de criados. Hay garage si se desea. Informes en la misma.

**SE ALQUILA EN LA MEJOR SITUA**ción del Vedado, calle D entre Línea y 11 frente a la Iglesia, un chalet de dos plantas con cinco habitaciones en los altos y muchas comodidades enlos bajos. Ultimo precio: $85.00. Para informes teléfono F-2881.

## 91 J. DEL MONTE Y LA VIBORA

**HERMOSA CASA DECORADA, SE** alquila en Ave. Diez de Octubre 751 esquina a Santa Beatrib, y al paradero del Ferrocarril. Sala, dos amplias habitaciones, baño de color intercalado, comedor, pantry, cocina, servicio de criados, patio, traspatio, portal y jardín. La llave al lado. Informan teléfono F-6892

**SE ALQUILA ESPLENDIDA CASA** con grandes comodidades para familia de gusto y numerosa en la Loma del Mazo, el lugar más lindo de la Víbora. Informan Telf. I-5482.

**ALQUILO: VIBORA, LAWTON 68,** entre San Mariano y Vista Alegre: sala, saleta, dos cuartos, cocina, baño, patio y traspatio. Llave en la bodega. Informes: Vives núm. 123.

**VIBORA. ALQUILO $15 MODERNA** casita independiente, fabricada en terreno altísimo, es un sanatorio, sala, cuarto, comedor, cocina, servicio, patio, San Bernardino 89 Serrano y Durege. I-3425.

**CORTINA NUMERO 4, ENTRE GE**neral Lee y general Lacret: $40.00: jardín, portal, sala, 3 habitaciones, baño intercalado, comedor, cocina y patio. The Trust Company of Cuba, Obispo número 53: M-6917.

**CHALET DE ESQUINA, MILAGROS** esquina a Saco. Sala, comedor, cuatro cuartos, portal, jardín, garage, buen baño y cocina. Muy fresco. En el mismo informan de 3 a 5.

## 92 STOS. SUAREZ y MENDOZA

**REPARTO MENDOZA, VIBORA. SE** vende el solar de esquina de Santa Catalina y Cortina, 24¼ varas frente por 23.58 fondo. Trato con el dueño. Muralla 78.

**SAN BERNARDINO ESQUINA A** San Julio, chalet de 2 plantas, portal, sala, saleta, 5 cuartos, comedor, cocina, garage, cuarto criados y terraza. Informes: Zapotes Nro. 27, Sr. Suárez.

**ALQUILO EN SANTOS SUAREZ MI**lagros entre Juan Delgado y Strampes, moderno chalet compuesto jardín, portal, sala, tres habitaciones, hall, baño intercalado, comedor, habitación y servicio criado cocina y agua aliente. Precio: 40 pesos. Informan en la misma teléfono M-9250.

**SE ALQUILA MODERNA Y AMPLIA** casa, D-Strampes entre Milagros y Libertad, villa «Alegre»: portal, sala, recibidor hall, 6 habitaciones, baño intercalado, comedor, pantry, garage, cuarto de criados. Puede verse hasta las 5. Informes: F-4071.

**SE ALQUILA LA MODERNA Y VEN**tilada casa esquina de fraile Juan Delgado 252, esquina a Milagros. Jardín y portal por ambas calles, sala, saleta, cuatro hermosas habitaciones, comedor al fondo, dos garages y cuartos y servicios para criados. Alquiler, $75. Doble línea de tranvías y ómnibus por el frente. Para verla, de 3 a 5. Telf. F-6818.

**GERTRUDIS LETRA C., ENTRE 10** de Octubre y Agustina: $40.00, portal, sala, comedor, recibidor, 3 habitaciones, baño, cocina y patio, servicio de criados, dos habitaciones en azotea. The Trust Company of Cuba, Cuba, Obispo número 53: M-6917.

**SE ALQUILA SAN MARIANO 403,** entre Figueroa y Strampes; sala, comedor, cinco habitaciones y demás comodidades. Informan en la misma. Teléfono I-3043.

## 93 LUYANO

**ALQUILO BONITOS BAJOS, MONO**líticos Velázquez 86, casi esquina Cueto, inmediato tranvías, ómnibus, sala, comedor, dos cuartos, hermoso baño completo, portal, patio, cocina. Llave misma.

### MODERNOS BAJOS CON 4 CUARTOS $23.00

Alquilo a una cuadra tranvías y guaguas Calzada de Concha calle Justicia 26 entre Justicia y Enna. Otros bajos con sala y cuarto $14.00 Informan Bodega esquina.

## 97 GUANABACOA, REGLA Y CASA BLANCA

**LEBREDO 16, GUANABACOA, SE** alquila espléndida casa acabada de reformar: gran sala cerrada, comedor muy grande, cinco habitaciones de 5 por 6, una de 3 por 5, baño intercalado, galería de dos metros de ancho cerrada con persianas por frente de las habitaciones, pantry, cocina y servicio de criados. En el sótano: dos grandes habitaciones, cocina, baño y servicios, jardín cementado con doce canteros, dos patios de 500 metros, uno al lado y otro al fondo, con muchos árboles frutales y entrada independiente para cada uno. Llave e informes: Lebredo número 6. Telf. I-3039.

## 98 ALQUILERES VARIOS

**ALQUILO: VIDRIERA EN PLAZA** del Vapor Nro. 46, por Dragones, para vender billetes lotería u otra mercancía. Informa: Federico, Plaza del Vapor 71.

# SE SOLICITAN

## 108 AGENCIAS DE COLOCACIONES

### "LA MATANCERA": A-7740

Servimos rápidamente: criadas, cocineras y choferes. Toda clase de servidumbre y empleados de ambos sexos, con referencias. Sol número 111, entre Egido y Villegas.

### «LA HABANERA»: U-1880

Servimos con referencias, criadas, cocineras, manejadoras, mensajeros y toda clase de servidumbres de ambos sexos, Neptuno 255 esquina a Espada, U-1880.

### «LA ORIENTAL» U-5388

Servimos con personal escogidos y referencias, criadas, cocineras, manejadoras, mensajeros y toda clase de servidumbre de ambos sexos, extranjeros y del país. San Rafael 118, entre Escobar y Gervasio. U-5388

## 103 CRIADAS y CRIADOS

**SE SOLICITA UNA JOVEN, PARA** limpiar y que sepa algo de cocina, dormir fuera; y otra, para lavar y planchar, medio día. Para tratar: Obispo número 102, corsetería, después de las ocho.

**SE SOLICITA UNA CRIADA PARA** la limpieza. Sueldo: $10.00, almorzar fuera. Calle A. número 107, entre Calzada y Quinta, primer piso, interior letra A.

**SE SOLICITA UNA CRIADA DE MA**no, que sea formal. Tiene que saber servir la mesa y dar referencias de donde ha servido. Calle 17 número 204, entre J. y K., de 1 a 4 de la tarde.

**SE SOLICITA UNA MUCHACHA ES**pañola, para quehaceres de tres personas. Estrella número 51, segundo piso, entre Rayo y San Nicolás.

**SE SOLICITA UNA SIRVIENTA** blanca para limpiar y cocinar a corta familia. Bernaza 32, primer piso. Preguntar por la Sra. Ernestina.

**SE NECESITA UN CRIADO DE PA**tio que sea de mediana edad y traiga referencias del oficio. San Lázaro 305 A de 12 a 1.

**SE SOLICITA UNA SIRVIENTA QUE** sea sola, para una señora de edad. Sueldo: 7 pesos. teléfono F-3539

## 104 COCINERAS y COCINEROS

**SE SOLICITA PARA UN REPARTO,** una buena cocinera, que duerma en la colocación. San Lázaro 305-A, bajos.

**SE SOLICITA PARA COCINAR Y** limpiar, una muchacha: $10.00. Calle 4, esquina a 11, Vedado, apartamento 3, letra G., tercer piso.

**EN TENIENTE REY 23, SOLICITAN** una muchacha de mediana edad para cocinar y limpiar, española o de color, si no es competente que no molesten.

**SE SOLICITA ESPAÑOLA UNA BUE**na cocinera repostera. Tiene que tener buenas referencias y dormir en la colocación, teléfono FO-1513.

# SE SOLICITAN

## 104 COCINERAS y COCINEROS

**SOLICITO ESPAÑOLA JOVEN PA**ra cocinar y limpiar a corta familia, si no sabe cocinar no se presente. Sueldo: 15 pesos, dormir acomodo, 17 núm. 257, entre J. e I., Vedado.

**SOLICITO COCINERA, PARA COR**ta familia. No duerme en la colocación, pero tiene que estar todo el día para ayudar algo. Obispo 70, altos, primer piso, izquierda.

**SOLICITO COCINERA QUE CONOZ**ca repostería para tres personas, que ayude algo en la limpieza, que duerma en la casa y tenga amplias referencias. Pago $10.00. Teléfono: I-5132.

## 105 MANEJADORAS

**SE SOLICITA UNA MANEJADORA,** que sepa cumplir con su obligación y que traiga buenos informes. D. número 111, entre 11 y 13, Vedado. Telf. F-5673.

**SE SOLICITA MUCHACHA BLAN**ca, de 18 a 20 años, para manejadora, ha de ser limpia y formalita. Se exigen referencias, Muralla 24, entrada por la tienda.

**MANEJADORA. SE SOLICITA UNA** manejadora que tenga de 30 a 45 años, que sea formal y sepa bien su oficio, que tenga referencias. Buen sueldo y trato. F-2902 calle 27 Nro. 705 entre A y B.

## 109 COSTURERAS y MODISTAS

**SOLICITA COSTURERA DE PAN**talones que sepa embolsillar bien que conozca máquina de motor, no pierda su tiempo si no es competente Factoría 58 altos.

## 113 OPERARIOS y APRENDICES

**LA REVISTA «LA JURISPRUDEN**cia al Día» solicita un operario linotipista para un turno por la tarde. Inútil presentarse sin referencias de casas conocidas. San Rafael 238 entre Infanta y Basarrate de 9 a 12 del día.

## 114 AGENTES y VENDEDORES

**NECESITAMOS VENDEDORES QUE** tengan experiencia en el trato con los detallistas para la venta de un artículo barato de calidad, que tiene mucha aceptación y gran consumo. Pueden ganarse de $3.00 a $4.00 diarios fácilmente. Pregunten por el Sr. Gómez en Monte Nro. 77 (por Revillagigedo), de 8 a 9 a. m. Traigan referencias comerciales.

### SE SOLICITAN

Agentes de ambos sexos, con buenas referencias.

PREVISORA LATINO AMERICANA, S. A.

San José entre Prado y Consulado. Habana.

**VENDEDORES: — SE SOLICITAN** tres hombres activos para proponer artículo de gran demanda. Oportunidad para ganarse $3.00 o $4.00 diarios. Informan de 9 a 11 de la mañana todos los días en Monte Nro. 483 A. Preguntar por el Sr. Guijarro.

**SE SOLICITAN CINCO AGENTES** para artículo de fácil salida. Buena comisión. Informarán de 2 y media a 5 y media p.m. Sr. Miranda, Cuba 86, departamento 314.

**NO ESTE OCIOSO. GANE UN PE**so o dos diarios: trabajo cómodo para hombres y mujeres. Amargura 58 entre Habana y Compostela de 8 a 9 a.m. y Estévez 74 de 9 a 12 a. m. y de 3 a 5 p.m.

**VENDEDORES A PARTICULARES,** con clientela, solicito en La Habana y en todos los pueblos de la Isla, para trabajar línea de doce artículos vendibles. Pueden ganar un par de pesos diarios con facilidad. Informes: producto «Puro», edificio Gómez, Genios esquina a Morro, departamento 8, bajos, Habana.

**¿QUIERE GANAR BUEN SUELDO** mensual? Venga a nuestras oficinas El Sol de Cuba, S. A. en la Manzana de Gómez, Departamentos 247 y 248, apartado 1245, teléfono M-9774. Solicitamos Agentes en toda la República.

**VENDEDORAS COMPETENTES EN** la venta de medias, magnífica comisión. Vea a Eutiquio, Aguila 115 Peluquería López.

## 115 OFICINISTAS

**SOLICITAMOS TAQUIGRAFA JO**ven, que sepa inglés y sepa traducir. Buen sueldo. Necesario referencias, edificio La Metropolitana apartamento 836.

**TAQUIGRAFA-MECANOGRAFA, EN** inglés y español, se hace cargo de trabajos en su oficina de la Manzana de Gómez 511. Telf. A-8381.

**NECESITO UN JOVEN O UNA JO**ven para ayudante oficina, sueldo para empezar, $20. También necesito una dependienta, entiende inglés; un criado y un chauffeur, $30 Compostela 58, agencia.

## 116 SOCIOS

**SOLICITO SOCIO O PERSONA QUE** aporte de 500 a 1.000 pesos para negocio que deja más de 10 pesos diarios ya establecido, dinero garantizado de 12 a 2 p.m. y 6 a 8. Emilio, Benavides 2 D, Luyanó.

### PARA UN NEGOCIO

Seguro y de grandes utilidades, solicito socio que aporte 5,000 a 10,000 pesos. Informes: Apartado 233. Telf. M-4722, de 8 a 10 a. m.

## 117 SOLICITUDES VARIAS

**SE SOLICITAN DOS JOVENES PA**ra hacer flores de papel, a cambio de clases. No importa que no las sepan hacer. San Rafael 71, bajos.

**NECESITO ALGUNOS HOMBRES Y** mujeres, mayores de edad, que residan en esta ciudad y sepan las cuatro reglas de la Aritmética, para empleados en compañía americana. Los que sean admitidos obtendrán empleo permanente, bien retribuído. Preguntar por mister Frank, en Bernaza número 3, frente al parque Albear, entrada por la «Real Silk», a las once de la mañana (hora inglesa).

**SE NECESITA DEPENDIENTE CU**bano de restaurant para hotel americano con conocimiento general. «Park Hotel». Paseo y Zapata. Vedado.

# SE OFRECEN

## 118 CRIADAS y CRIADOS

**SE DESEA COLOCAR UN JOVEN** japonés, de criado de mano, o jardinero, sabe bien su servicio, tiene referencias. Informan Telf. A5-4502.

**SE DESEA COLOCAR UNA ESPA**ñola para criada de manos en casa de moralidad, sería y trabajadora, y sabe cumplir con su obligación. Teléfono M-5225.

**ESPAÑOLA DESEA COLOCARSE** para criada de manos o para cocinar y limpiar a matrimonio o corta familia, y tiene buenas recomendaciones. F-6204.

**DESEA COLOCARSE MUCHACHA** española mediana edad para los quehaceres de una casa, para cocinar, limpiar, etc. etc. llamar M-4168.

**SE DESEA COLOCAR UNA SEÑO**ra española de mediana edad para limpieza, sabe algo de costura, duerme en la colocación y tiene referencias. Telf. U-6642.

**SE DESEA COLOCAR UN BUEN** criado de mano. Informes: U1730.

**SE DESEA COLOCAR UNA JOVEN** de color para corta familia de criada de mano, no menos de 10 pesos, tiene referencias y duerme en la colocación, teléfono F-6108

**SE DESEA COLOCAR UNA JOVEN** blanca, para criada de mano o cuartos. Tiene muy buenas referencias y sabe cumplir con su obligación. Desea ganar buen sueldo. Telf. F-3262.

# SE OFRECEN

## 118 CRIADAS y CRIADOS

**SE DESEA COLOCAR UNA JOVEN** del campo, en casa de moralidad, para criada o manejadora. Informes: U-1352. Preguntar por Reyes.

**SE DESEA COLOCAR UNA JOVEN** española, para cuartos o comedor. También cocina siendo matrimonio solo. Tiene referencias. Telf. F-6254.

**BUEN CRIADO DE MANO, JOVEN,** español, desea colocarse, es muy trabajador y muy práctico en todo cumplimiento. Tiene muy buenas recomendaciones de donde ha trabajado y sabe servir bien la mesa a la rusa. Ha estado con muy buenas familias y está acostumbrado en todo esmerado servicio. Informes: Telf. M-1294.

**SE OFRECE UN CRIADO DEL CAM**po, cocina y limpia, sabe lavar y planchar. Prefiere matrimonio y va a los repartos. Puede llamar hasta las 12 y después hasta las 6. Telf. F-5455 carnicería.

**SE DESEA COLOCAR UN ESPAÑOL,** de criado de mano. Tiene buenas referencias. Telf. F-6234.

**SE OFRECE CRIADO ESPAÑOL, FI**no, práctico en todo el servicio doméstico, sabiendo servir a la rusa, hacer cocktails, planchar ropa de caballero. Tiene buenas referencias de casas conocidas: M-4363.

**SE DESEA COLOCAR BUENA CRIA**da del país. Duerme en la colocación o fuera. Informes: A-7740.

**SE DESEA COLOCAR UNA BUENA** criada española, para cuartos o comedor: F-3164.

**SE OFRECE CRIADO ESPAÑOL A** casa particular, sirve a la rusa, hace coteles. Tiene buenas referencias de familias conocidas. Teléfono A-9795

**DESEA COLOCARSE UN BUEN** criado de mano español habituado a todo servicio fino, trabajador y con esmeradas referencias de buenas casas. Teléfono M-1959

**SE OFRECE CRIADO DE MANO ES**pañol, práctico en todo servicio fino y con referencias de casas distinguidas de varios años de servicio, sabe planchar ropa de caballero. Es solo y va donde se ofrezca. Telf. A-0515, tintorería.

**SE DESEA COLOCAR UNA BUENA** sirvienta española para criada. Sabe servir y tiene quien la garantice. Informan U-2885. No se coloca menor de 16 pesos.

**SE OFRECE JOVEN ESPAÑOLA** para sirvienta de comedor o cuartos o para manejadora. Telf. F-3838. Su dirección, calle J número 218, entre 21 y 23.

**SE DESEA COLOCAR UNA JOVEN** de color para criada de manos, tiene referencias, o para manejar, y una para lavar en la casa, informan teléfono F-7261.

**DESEA COLOCARSE MUCHACHA** española de mediana edad para los quehaceres de una casa para cocinar y limpiar. Llamar M-4162.

**SE DESEA COLOCAR UNA MUCHA**cha española, para cuartos, comedor, o criada de mano. Sabe lavar y planchar. Es formal y desea casa seria. No se coloca menos de 20 pesos. Trocadero 26: M-9576.

**SE DESEA COLOCAR UNA JOVEN** española, para cuartos y coser, sabe cortar. Tiene referencias. Calzada del Cerro 709 y medio. Telf. I-6255.

**DESEA COLOCARSE UNA JOVEN** para el servicio de un matrimonio tiene referencias. Telf. U-6693

**SE DESEA COLOCAR UNA JOVEN** española de criada de mano o cuartos, tiene referencias, desea casa de moralidad. Telf I-6019

**SE OFRECE UNA ESPAÑOLA PA**ra criada de manos, es seria y trabajadora, sale al campo U-6693

**SE DESEA COLOCAR UN JOVEN** español para criado de mano. F-6108

**SE DESEA COLOCAR UNA MUCHA**cha española para criada de cuartos o comedor, sabe lavar y planchar, tiene buenas referencias, Telf. FO-3226

**DESEA COLOCARSE UNA MUCHA**cha de campo para limpiar o criada de cuartos, desea buen trato. Teléfono F-6169

**SE DESEA COLOCAR UNA MUCHA**cha española para criada de mano, tiene buenas referencias. Telf. F-3431

**DESEA EMPLEO UNA JOVEN DEL** país para criada o manejadora, tiene referencias. Informan Manuela Duharte Telf. FO-1077

**SE DESEA COLOCAR UNA MUCHA** cha joven de color, para limpieza y un lavadito sencillo, preguntar por llamar al M-1534.

**DESEA CALOCARSE UNA JOVEN** española para criada de cuartos o comedor lleva tiempo en el país y tiene buenas referencias llamen de 12 en adelante y pregunten por Cecilia teléfono U-5828

**SE DESEA COLOCAR UNA ESPAÑO** la para criada de mano o para manejar niño chiquito o para cuidar una anciana. No llame menos de $15.00. cumple con su obligación. FO-2132

**SE DESEA COLOCAR JOVEN ES**pañol de criado de manos u otro trabajo, sirve a la rusa, tiene referencias de familias conocidas. Teléfono A5-0262.

**SE DESEA COLOCAR UNA JOVEN** española para los quehacores de un matrimonio o para comedor o criada de manos, es formal y tiene referencias. Telf. F-3149.

**SE DESEA COLOCAR JOVEN ES**pañol de criado de manos u otro trabajo, sirve a la ruta, tiene referencias de familias conocidas. Telf. A-5-0262.

**SE DESEA COLOCAR SIRVIENTE** español, sabe servir bien la mesa a la rusa y entiende de jardín, tiene buenas referencias. Informes F-2617.

**SE DESEA COLOCAR UN JOVEN** japonés para comedor, muy práctico para servir, tiene buena recomendación de buena casa. Telf. A-9814.

**SE DESEA COLOCAR UNA JOVEN** de color del campo para criada de cuarto, entiende de costura, por buen sueldo. Si no es así no la moleste. Telf. F-6185.

**SE OFRECE UNA CRIADA ESPA**ñola cuartos o comedor y por horas con referencias. Telf. F-2991

**SE OFRECE CRIADA PARA CUAR**tos o comedor, o para manejadora, tiene buenas referencias, Aguila 231. M-1149.

**SE OFRECE CRIADO CON BUENAS** referencias o para segundo criado. No tengo pretensiones. M-1149.

**SE OFRECE CRIADA ESPAÑOLA Y** una del país, de color, y una blanca, para cuartos o comedor, o para manejadora, con buenas referencias. También un criado. Centro del Trabajo «La Comercial», Aguila número 231. M-1149.

**ESPAÑOLA QUE LLEVA TIEMPO** en el país, se coloca para limpieza, también para ayudar en la cocina, tiene quien la recomiende, su casa Salud 153

### SE DESEA COLOCAR ESPAÑOLA

de criada de manos en casa de moralidad, tiene buenas referencias llame al M-3909

**SE OFRECE PARA MATRIMONIO** solo o corta familia, joven española. Tiene referencias. Telf. M-4416.

**MATRIMONIO ESPAÑOL SE OFRE**ce. El cocinero y ella criada mano con referencias. M-1534

**DESEA COLOCARSE, SUPERIOR** criado de mano español habituado a todo el trabajo fino, sin pretensiones y con referencias de casas conocidas informes Telf. M-1959.

**SE OFRECE ESPAÑOLA, PARA** cuartos o comedor, sabe cumplir con su obligación y lleva tiempo en el país. Tiene referencias y duerme o no en el acomodo. Telf. F-6022.

**SE DESEA COLOCAR UNA JOVEN** española para criada de manos o de cuartos, o para un matrimonio cocinar y limpiar. Tiene buenas referencias. Telf. U-6219

# SE OFRECEN

## 118 CRIADAS y CRIADOS

**SE DESEA COLOCAR PENINSULAR** de criado de manos, práctico en todo lo que requiere un servicio fino y esmerado, plancha ropa de caballero, magníficas referencias de familias distinguidas. M-4157

**CRIADO ESPAÑOL FINO PRACTI**co en todo el servicio doméstico, sabiendo servir a la rusa, hacer coteles, planchar ropa de caballero, con buenas referencias de casas conocidas. Esteva, M-4363.

**SE DESEA COLOCAR UNA JOVEN** para criada de cuartos, entiende de costura y un poco de cocina. Tiene buena recomendación. Telf. A-9763.

**SE OFRECE CRIADO ESPAÑOL A** casa particular, sirve a la rusa, hace cocktails, sin grandes pretensiones. Tiene magníficas referencias de familias conocidas. Telf. A-9795

## 119 COCINERAS y COCINEROS

**SE DESEA COLOCAR UN EXPERTO** cocinero y repostero chino, para casa particular. Informan: M-4748.

**SE OFRECE UN CHINO COCINERO** cocina española y criolla, hace dulces finos para particular. Informan Zanja 47 teléfono U-2902 Antonio Wong.

**SE DESEA COLOCAR UNA BUE**na cocinera de color, parda, sabe hacer algunos dulces y plaza. Gervasio 109 Telf. M-4469

**UN SUBDITO JAPONES SE DESEA** colocar de cocinero, sabe hacer la repostería variada. Cocina española y criolla. Tiene cartas de recomendación. Telf. A-9814 apartado 16 y 12

**¿QUIERE HIPOTECAR RESERVA**damente su casa, finca, bóveda? Traiga títulos; firmará enseguida, 500 hasta 10,000 pesos. Acosta, Notaría del Dr. Llaguno, Habana 64, A-7893. No tratamos negocios sin papeles

**DESEA COLOCARSE UNA JOVEN** parda de cocinera, duerme en la colocación es del campo. Llame al M-6881 Preguntar por Juana Rosa.

**SE OFRECE COCINERA DE COLOR** ayuda en limpieza o lavar, siendo corta familia o criada de mano, es muy trabajadora y con referencias muy buenas. M-7122

**DESEA COLOCARSE UNA COCINE**ra repostera de color o para el servicio de un matrimonio solo. Criada de mano. Es formal. Tiene buenas referencias. Telf. F-4848

**DESEA COLOCARSE ESPAÑOLA,** la gran cocinera repostera, tiene recomendaciones de familias distinguidas, es sola y cumplidora, sólo cocina. M-2183.

**SE COLOCA UNA ESPAÑOLA COCI**nera, hace dulces, es trabajadora, formal, cocina bien, es limpia aseada, sabe trabajar de todo, estuvo en buenas casas, teléfono U-7084.

**SE DESEA COLOCAR UNA JOVEN** española para cocinar solo o para todo siendo corta familia. Tiene buenas referencias de casas donde ha trabajado. Telf. F-5666.

**SE DESEA COLOCAR UNA EXPER**ta cocinera inglesa repostera, hace pasteles, pudines, flanes, en la misma una muchacha como criada o manejadoras, ambas con referencias tel. FO-2351

**SE DESEA COLOCAR UN BUEN CO**cinero y repostero, español, con referencias y de buena presencia, para casa particular o comercio: M-3339.

**SE DESEA COLOCAR BUENA COCI**nera española, sólo para cocinar, cocina a la española y criolla, desea casa de moralidad. Es práctica en el oficio de cocina. Informes: San José número 82, altos, entre Gervasio y Escobar.

**SE DESEA COLOCAR UNA SEÑORA** española, de cocinera, sabe cocinar bien a la criolla y a la española y entiende de repostería. Sabe cumplir con su obligación y lleva tiempo en el país. Telf. U-7084.

**SE DESEA COLOCAR UNA SEÑORA** española, de cocinera y repostera, cocina americana, francesa, inglesa, italiana y criolla. Tiene referencias. Informan: Telf. FO-2762. Sueldo mínimo: $20.00.

**SE OFRECE JOVEN ESPAÑOLA,** para todos los quehaceres de un matrimonio solo, o para un solo trabajo. Cocina bien. Telf. M-4313.

**SE OFRECE BUENA COCINERA Y** repostera, española, es seria. Tiene buenas referencias y no duerme en la colocación. No gana menos de 20 pesos. Telf. FO-2727.

**SE DESEA COLOCAR UNA BUENA** cocinera, sale a los repartos. Telf. F-3164.

**SE OFRECE BUENA COCINERA,** Sabe su obligación y duerme en la colocación o fuera: A-7740.

**SE OFRECE ESPAÑOLA, PARA CO**cinar y limpiar a corta familia, o para cocinar solamente. Duerme en la colocación: M-2183.

**SE OFRECE MUCHACHA ESPAÑO**la, buena y magnífica cocinera y repostera. Sueldo mínimo: $25.00. Tiene referencias. Telf. M-3867.

**SE OFRECE UNA SEÑORA DE CO**lor para cocinar solo o hacer limpieza por horas, sabe hacer dulces. Telf F-2567

**SE OFRECE UNA BUENA COCINE**ra repostera, es seria y trabajadora, cocina criolla y española. Ayuda algo a limpieza pero no pone mesa. M-4206.

**BUEN COCINERO Y REPOSTERO,** joven chino, desea colocarse en casa particular, sabe cocinar bien a la criolla y española, sabe repostería y pastelería fina, muy limpio, tiene referencias de buena casa. Informan M-5025.

**SE DESEA COLOCAR ESPAÑOLA** de mediana edad, para cocinar, cocina a la criolla y española, sabe su obligación, M-2026.

**SE OFRECE MUCHACHA DE CO**lor, para cocinera o criada de mano. Duerme en la colocación. Sra. Rodríguez: I-3552.

**SE DESEA COLOCAR MUCHACHA** para cocinar, lavar, limpiar o manejar. Llame al Telf. FO-3202. Pasaje A entre 7 y 8.

**SE DESEA COLOCAR COCINERA** española de mediana edad, repostera, duerme fuera, tiene buenas referencias. Telf. F-6047.

**SE DESEA COLOCAR UNA COCINE**ra de color, sabe hacer plaza y tiene referencias, no le importa hacer pequeña limpieza si es corta familia. Informan Telf. F-7261.

**UNA ESPAÑOLA LLEVA TIEMPO** en el país, sabe trabajar se ofrece para cocinera o para todo lo de matrimonio F-6230.

**SE DESEA COLOCAR UNA JOVEN** para cocinar, sabe cumplir con su deber, sabe algo de repostería y tiene referencias, llame al F-6093

**DESEA COLOCARSE COCINERA DE** color con familia cubana o americana, habla inglés y español, cocina criolla y americana, sabe hacer dulces llamen F-2115.

**SE DESEA COLOCAR UNA SEÑORA** de mediana edad española para cocinar o para cocinar y limpiar, siendo para un matrimonio solo, duerme o no en la colocación. Tiene buenas referencias. Vive en Virtudes 95 entre San Nicolás y Manrique teléfono M-1214 es limpia y aseada.

**SE DESEA COLOCAR ESPAÑOLA** joven, de cocinera y repostera, ayuda a la limpieza. Prefiere el Vedado. Sueldo, no menos de $20.00. Informan: F-3194.

**SE DESEA COLOCAR UN COCINE**ro repostero con referencias. Llamar Telf. X-2340

**SE OFRECE UNA COCINERA ES**pañola una del país, de color y una blanca, también un cocinero con buenas referencias, duermen en la colocación, cocinan y limpian o cocinar solo. Centro de Trabajo La Comercial, Aguila 231. M-1149

**SE OFRECE ESPAÑOLA PARA CO**cinar, lleva tiempo en el país, va a los repartos, sabe de repostería, tiene referencias. U-5470.

# SE OFRECEN

## 119 COCINER

# FRACASADA EN PRINCIPIO LA CONFERENCIA DE BRUSELAS, SEGUIRAN LAS NACIONES TRATANDO DE BUSCAR ALGUNA SOLUCION QUE TERMINE LA GUERRA CHINO-JAPONESA

## ¿Es el fascismo dictadura de la burguesía?

Pese a la circunstancia de que estamos acostumbrados, desde hace años, al siempre pintoresco espectáculo de la concentración de inmensas muchedumbres en las plazas o en los estadios de nuestra bella patria, no tenemos ningún inconveniente en confesar que el mitin del pasado sábado en los jardines de «La Tropical» nos ha causado una muy grata impresión por imponente, entusiasta y disciplinado. Tenemos entendido que, en la gloriosa pero corta historia de la República, jamás hubo manifestaciones populares parecidas por su magnitud y trascendencia. Y la misma ética profesional, de la que nunca nos habremos de apartar, nos obliga a declarar, pública y sinceramente, que asistiendo a este magnífico acto, más que a un mero impulso de curiosidad obedecimos al vivísimo interés que sentimos por un Plan que constituye indudablemente, en nuestro concepto, la primera y honesta tentativa de plantar el complejo problema cubano en términos de cabal reestructuración económica. Tentativa que hace acreedor a su ilustre promotor al incondicional agradecimiento de cuantos velan por la cubanidad y juzgan sin apasionamientos.

Escuchamos a los oradores designados con religiosa atención, y en todos encontramos una extraordinaria variedad de matices políticos y sociales. Pero el primero, al que ya conocíamos por haber tenido el gusto de oírlo en repetidas ocasiones, fué aquel que más logró impresionar nuestro espíritu en tensión por la clásica elegancia de su verbo, la férvida imaginación y el patriótico calor. Y más aún, no vacilamos en afirmar que el distinguido hombre público, al que nos referimos, es uno de los mejores oradores que nos ha sido dable escuchar en nuestras andanzas por el mundo.

Pero no podemos, por eso mismo, pasar por alto un punto de su inspirado discurso, y precisamente allí donde él afirma que «Fascismo y Comunismo son dos dictaduras: la dictadura de la burguesía y la dictadura del proletariado».

* * *

Vaya por el comunismo entendido como dictadura del proletariado, puesto que el propio Stalin no descansa un solo segundo en su frenético afán de así demostrárnoslo, con sus famosas «purgas de sangre». Pero, en cuanto al fascismo respecta, nos vemos precisados a volver sobre un tema que ya tratamos ampliamente en estas mismas columnas. Y conste que lo hacemos por la verdad histórica.

Dejando a un lado el aspecto exquisitamente político del problema, veremos que la tentativa de pintar al fascismo como enemigo declarado de los trabajadores está destinada a estrellarse contra los innumerables escollos de la evolución social, que caracteriza los últimos cien años.

La Revolución francesa y, por ende, la **escuela liberal** que de ella se deriva, proclamó el nuevo concepto ético del trabajo entendido como manifestación positiva de la autonomía individual. «Dejad hacer, dejad pasar, el mundo marcha solo», es el lema que **Gournay** y **Quesnay** hicieron suyo, convirtiéndose en la bandera de la escuela liberal. Con él queríase expresar no solamente la libertad de comercio, sino también la del trabajo, estimándose que cada trabajador, guiado por su egoísta interés, contribuye a la común prosperidad, sin que hagan falta reglas del Estado o de las corporaciones. Conceptuándose como dañina toda intervención del Estado, precisaba contar única y exclusivamente con el interés personal. **Guesnay, Turgot, Smith y Rentham** tienen del trabajo una idea esencialmente materialista, y coinciden todos en afirmar que sólo trabajando libremente en su propia ventaja, uno contribuye al público bienestar y observa una ley moral.

Pasando ahora a la **escuela socialista**, nos encontramos con que ésta proclama enfáticamente el ideal de una inmensa sociedad de trabajadores, libremente agremiados y dueños de los instrumentos de producción, quienes serán todos igualmente interesados en la buena marcha de la empresa.

Fué **Saint-Simon**, y más aún los **Sensimonianos** los que contribuyeron primeramente al ideal de la nación organizada como una gran fábrica, donde no haya vagos y todos sean trabajadores y productores bajo la dirección de los más capacitados. **Saint-Simon** no suprimió la jerarquía entre jefes de industria y obreros; **Marx, Engels y Sorel**, en cambio, van más lejos, sosteniendo la tesis de que no debe de haber ricos, ni industriales, sino única y exclusivamente una libre asociación de trabajadores, dueños de los instrumentos de producción.

**Marx** no admite la iniciativa privada, y suprime, de un plumazo, la propiedad y los beneficios particulares. Según él, el trabajador debe cobrar íntegramente el producto de su trabajo, del cual se ve despojado, en la sociedad burguesa, en beneficio del capitalista. El trabajo rebajado, como efectivamente lo es en el régimen socialista, a un simple esfuerzo físico, se hace así más rápido y esencialmente técnico y productivo, resultando el hombre completamente dominado por las condiciones de la vida material.

El **Romanticismo** llega, en sus distintas manifestaciones, a paradójicas conclusiones, dándose a conocer, de una parte, a través de las heroicas teorías que, de **Schiller** a **Nietzche** y **Emerson**, exaltan en el individuo la voluntad de conquista, y perdiéndose, de la otra, en el místico y pasivo individualismo que tiene en Tolstoi a su máximo apóstol.

La Iglesia ocupa, en todo esto, un puesto aparte.

El 15 de mayo de 1891, **León XIII**, en efecto, daba a conocer al mundo su famosa encíclica **Rerum Novarum**. Este magnífico Papa tuvo la genial intuición de que el hondo malestar social, que perfilábase ya amenazador en el horizonte de la Humanidad, podría encontrar un positivo alivio solamente en la acción de la Iglesia, del Estado y de las corporaciones. La primera, enseñando a ricos y pobres sus deberes de caridad y sufrida paciencia; el segundo, garantizando la propiedad y jornales equitativos, y las últimas, tratando de armonizar, en su carácter de asociaciones sindicales, los opuestos intereses de obreros y empresarios.

La **Carta Constitucional** soviética dice:

«La República Socialista Federal de los Soviets de Rusia decreta que el trabajo es obligatorio para todos los ciudadanos de la República, y proclama el principio: **Quien no trabaja, no come**».

Por pueblo trabajador los legisladores bolshevikis entienden «las masas proletarias urbanas y rurales que viven de su trabajo, incluyendo a los empleados del Estado y de las empresas comerciales, agrícolas e industriales y a los soldados».

La República Soviética es, pues, una República de obreros, campesinos, soldados y empleados estatales y particulares, y, bajo el fatídico signo del hacha y martillo, el trabajador sólo tiene valor por cuanto es exteriorización de un esfuerzo de los músculos.

* * *

El Fascismo organizó los sindicatos, no ya sobre el principio de la lucha de clases, sino con arreglo a la cooperación entre ellas, proclamando que toda actividad tiene que desarrollarse de acuerdo con los superiores intereses de la nación. En la doctrina así como en la práctica fascista, el **trabajo**, entendido en su verdadera esencia, no puede ni debe reducirse a un simple problema económico y material, como anda pregonando el socialismo, sino que **es un gran problema espiritual y moral**. Efectivamente, la Carta del Trabajo, documento básico de la Revolución fascista, declara que: «el trabajo, en todas sus formas organizativas y ejecutivas, intelectuales, técnicas y manuales, es un deber social. Bajo este aspecto, y solamente bajo este aspecto, está tutelado por el Estado». Se declara solemnemente, en la actual sociedad italiana, que **el trabajo es un deber social** y solamente como tal el Estado se siente obligado a protegerlo. El Estado fascista ejerce, frente al trabajo, el derecho de una alta supervisión sobre toda la producción nacional, que considera como un hecho unitario y fundamental para el bienestar de los ciudadanos y el incremento de la potencia nacional.

La Carta del Trabajo supera las mezquinas distinciones de las escuelas liberal y socialista en **trabajo productivo e improductivo**, puesto que cualquier clase de trabajo, ya sea material ya intelectual, contribuye al siempre mayor poderío económico y espiritual de la nación. Y si es injusto considerar el trabajo material como inferior al intelectual incurriendo en un mayúsculo error de vanidad, el trabajo físico nos merece igual consideración que el intelectual por su innegable utilidad social y moral.

El Estado fascista no quiere solamente que los sindicatos velen por el mejoramiento económico del pueblo que trabaja y produce, de acuerdo con los derechos de la nación, sino que los obliga a extender su acción a obras de asistencia, instrucción y educación moral y nacional de socios y no socios.

La Carta del Trabajo **sienta el principio corporativo**, afirmando que la cooperación de las fuerzas productivas da lugar a una **reciprocidad de deberes y derechos**. Según la manera muy especialmente espiritual que el fascismo tiene de concebir las cosas, el trabajo entraña una significación ética más que económica, no debiendo en lo absoluto representársele como un sacrificio impuesto al hombre para la satisfacción de sus necesidades, sino como un deber social. Adquiere, pues, la típica dignidad de todo deber, y muy lejos de ser una mera **ley de necesidad mecánica**, tiene para los italianos valor y fuerza de sublime **ley moral**.

* * *

Nos parece, pues, que se ajustaría mejor a la verdad histórica y a la inmensa responsabilidad y tangible realidad de los tiempos por que atravesamos emplear la definición de que, entre todos los regímenes conocidos y por conocer, **el fascismo es el que más se acerca a los ideales de una auténtica democracia**, por descansar sobre todas las clases y por supeditar los intereses individuales a las superiores finalidades de la nación.

PAOLO NICOLAI

## LAS EMPRESAS PRODUCTORAS DE ELECTRICIDAD EN LOS ESTADOS UNIDOS REALIZARAN OBRAS POR VALOR DE CIENTO DOCE MILLONES DE PESOS

### Están dispuestas también a prestar su cooperación al Gobierno en sus planes para construcción de casas

Los «líderes» de la Cámara y del Senado americanos se han mostrado contrarios a que se proceda con precipitación en el estudio del proyecto sobre la revisión de los impuestos

WASHINGTON, Nov. 24. (AP).—Durante algunas horas se creyó que el Congreso discutiría inmediatamente el proyecto que consiste en aligerar los negocios de los grandes impuestos que pesan sobre ellos, pero el líder Barkley, rápidamente declaró que la idea de tal precipitación era «ridícula».

«Es ridículo pensar que un proyecto de ley se puede aprobar por la Cámara, estudiar por la Comisión de Hacienda del Senado y aprobarse por la Alta Cámara antes de Navidad», dijo.

«Deseo como el que más que se lleve a cabo cuanto antes la revisión de los impuestos, pero no quiero las precipitaciones.

«De todas maneras tendremos aprobado el proyecto antes de que las corporaciones tengan que dar cuenta del impuesto de utilidades en el mes de marzo».

El senador Harrison, de la Comisión de Hacienda, dijo antes a un grupo de funcionarios de la administración que era partidario de la revisión de los impuestos que pagan las corporaciones.

**Las empresas de energía eléctrica están celebrando conferencias con el Presidente Roosevelt, asegurándose que han hecho ya las paces**

WASHINGTON, Nov. 24. (AP).—El Presidente Roosevelt hizo las paces con un gran segmento de la industria de la potencia eléctrica, y recibió seguridades de que se iniciarán inmediatamente construcciones con un valor de 112 millones de pesos por lo menos, al objeto de remediar la situación de los negocios.

Floyd L. Carlisle, presidente de la Consolidated Edison Company y de la Niágara Hudson Power Company, declaró hoy a los repórters, después de una conferencia en la Casa Blanca, que estaba de acuerdo con el criterio del Presidente Roosevelt y que esperaba cooperar en el plan de construcción de casas que trata de difundir el gobierno.

Los funcionarios del gobierno dicen que las dos compañías que preside Carlisle constituyen el mayor sistema generador de electricidad del mundo, desde el punto de vista de la producción de potencia eléctrica.

La visita de Mr. Carlisle a la Casa Blanca no es más que una de la serie que los ejecutivos de las empresas particulares de energía eléctrica están haciendo al Presidente, como resultado de las declaraciones que hizo hace poco Roosevelt en sentido de que deseaba hacer las paces con esa industria y limitar la competencia del gobierno a sus presentes proporciones siempre que las compañías accedieran a cambiar sus métodos para evaluar sus propiedades a los propósitos de la fijación de las tarifas.

«Creo que los temores de una competencia por parte del gobierno se han desvanecido mucho mediante las discusiones que se han celebrado ya», dijo Carlisle.

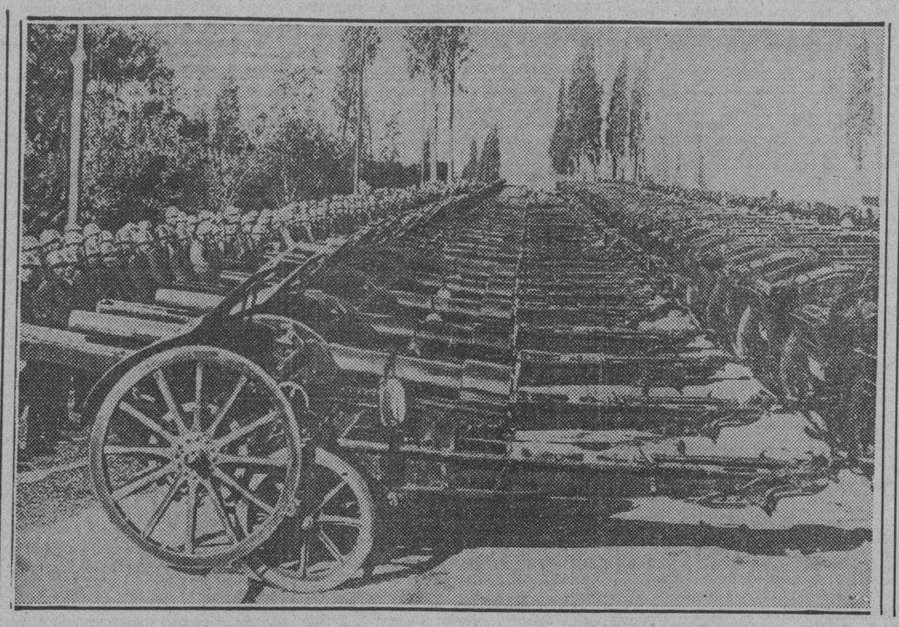

**¿TRONARAN EL PROXIMO AÑO ESTOS CAÑONES?.—Alineados en largas filas, estos cañones y sus servidores fueron revistados recientemente por el Ducce Mussolini durante las maniobras celebradas en Roma. Ellos son un ligero indicio del tremendo programa de armamentos desarrollado por Italia al igual que por otras naciones de Europa. Los observadores se encuentran perplejos ante la presente situación internacional. ¿Tronarán los cañones en 1938? Si los conflictos de España y China no han sido suficientes para desatar la guerra ¿qué otras contingencias podrían ocasionarla?**

## LA POLICIA DE INSBRUCK DISUELVE LOS GRUPOS DE ESTUDIANTES EN HUELGA

INNSBRUCK, Austria, noviembre 24. AP. La policía de esta ciudad está recorriendo las calles principales de esta ciudad, en las que disuelve todos los grupos de estudiantes y otros perturbadores con motivo de las huelgas estudiantiles que se están propagando a todos los centros docentes del país.

Las autoridades dicen que las huelgas han tomado un caracter político y que los elementos nazis están aprovechándose de la oportunidad. Hasta ahora el Gobierno solamente ha clausurado la Universidad de Viena.

En la capital la policía arrestó a 54 estudiantes y otros 20 fueron detenidos en Graz.

Los estudiantes en huelga piden la abolición del año extra recientemente aumentado a la carrera de medicina.

## SE CREE QUE LA GRAN BRETAÑA Y ALEMANIA SE HALLAN HOY MAS LEJOS QUE NUNCA DE LLEGAR A UN ACUERDO

### El Brasil no tiene nada que pedir al Duce ni al Fuehrer

Así lo declaró durante una conferencia en New York, Edward Tomlinson

NEW YORK, noviembre 24. (The N. Y. Herald Tribune).—Durante una conferencia pronunciada en esta ciudad ante los miembros de la Liga de Educación política Edward Tomlinson, escritor y conferencista, considerado aquí como una autoridad en los asuntos sudamericanos, declaró que los que dicen que el Brasil se ha vuelto fascista están «viendo visiones». Tomlinson añadió: «El Presidente Vargas ha sido dueño del Brasil durante siete años, y no tiene que pedirle nada a Mussolini o a Hitler. El estaba gobernando al Brasil dos años antes de que Hitler subiese al Poder.

En cuanto a Mussolini, téngase en cuenta que Vargas promulgó las más drásticas leyes de inmigración de América, incluyendo las nuestras, después que miles de inmigrantes italos entraron en el Brasil al terminarse la guerra, y que esas leyes inmigratorias están todavía en vigor. Vargas gobierna a cinco millones más de almas que Mussolini y su país es veintocho más veces grande que Italia y tres veces que el imperio italiano incluyendo a Libia y Etiopía.

### Ambos Gobiernos conferenciarán en Londres el lunes para tratar de su política sobre seguridad colectiva

Esta política no es aprobada por Hitler, el cual en una de sus demandas pide libertad de acción para el retorno al Reich de las minorías de Austria y Checoeslovaquia

LONDRES, Nov. 24. (AP.)—Los diplomáticos ingleses y franceses se reunirán el lunes próximo para discutir la política alemana expuesta por el Canciller Hitler al vizconde Halifax durante la reciente visita del político inglés a Berlín, así como para determinar también el futuro de la política franco-británica de seguridad colectiva.

El primer ministro Neville Chamberlain, guardando cuidadosamente los propósitos que el Canciller expuso al Vizconde Halifax, indicó que se los daría a conocer cuando el primer ministro Camile Chautemps y el ministro de Estado, Yvon Delbós, vengan a Londres.

Chamberlain declaró en la Cámara de los Comunes que las recientes conversaciones celebradas en Alemania fueron «confidenciales» y se negó a discutir lo tratado en ellas, limitándose a asegurar que no se habían hecho compromisos de ninguna clase.

«Estoy satisfecho, sin embargo —dijo— de que la visita haya servido para poner de relieve el deseo de los dos países de establecer una más íntima y mutua comprensión».

En los círculos diplomáticos persiste la creencia de que la Gran Bretaña y Alemania se encuentran más lejos de llegar a un acuerdo que nunca.

Se había esperado que por lo menos el ministro de Estado alemán, barón Konstantin von Neurath, viniera a Londres para continuar las discusiones, pero el secretario de Relaciones Exteriores, Anthony Eden, anunció que «no se han hecho preparativos para esa visita».

El Vizconde Halifax informó largamente al Gabinete acerca de sus conversaciones en Alemania durante la reunión de esta mañana. El gobierno volvió a reunirse por la tarde.

En los centros informados se dice que la reunión franco-inglesa de la semana próxima probablemente dará por resultado una declaración en la que las dos naciones hagan constar la esperanza que abrigan acerca de un arreglo europeo que incluya a Alemania, pero al mismo tiempo hará saber claramente que la Gran Bretaña y Francia no aceptan los dictados de ninguna otra potencia.

La política anglo-francesa de seguridad colectiva basada en la Liga de las Naciones no es aprobada por Hitler, quien en una de sus demandas pide libertad de acción para obtener el retorno al Reich de las minorías nacionales de Austria y Checoeslovaquia.

Dicen los centros bien informados que el hecho de que la Gran Bretaña busque la cooperación de Francia indica claramente que los ingleses no abrigan la intención de abandonar su alianza con los franceses para conquistarse el apoyo de Alemania.

Créese también que las conversaciones franco-inglesas servirán como de preparación para el viaje de Delbós a las capitales europeas, anunciado a raíz de la firma del pacto italo-germano-japonés contra el comunismo.

### Consejo económico creado por Rusia para la industria

Ese organismo se hará cargo de los planes para industria y agricultura

MOSCU, noviembre 24. (AP.)—Se ha creado hoy un Consejo Económio que tiene por finalidad una mayor centralización del control financiero con el fin de producir un aumento de la producción.

El Consejo se compondrá del primer ministro Vyacheslaff Molotogg, tres viceprimeros ministros, Vlas Chubar, Anastas Mikpyan y Valery Mezhlaux, y un representante de los gremios.

Este Consejo se hará cargo de los planes para la producción industrial y agrícola, abastecimiento de productos y de materias primas, precios, salarios y condiciones de trabajo.

El nuevo organismo está facultado para adoptar todas las medidas que considere convenientes para asegurar la ejecución de los planes de producción.

El anuncio de la creación del Consejo económico coincidió con un discurso en que Michael Kalinin, presidente del Comité Ejecutivo central de todas las Rusias puso de relieve la necesidad de la eficiencia en tiempo de guerra.

También anunció el nombramiento de F. A. Schadenko, ex primer Comisario político del Cuartel General del Ejército en Kiev para el cargo de nuevo Vicecomisario de Defensa.

TODO NUEVO suscriptor al DIARIO DE LA MARINA, lo recibirá GRATIS todos los días que restan del mes.

Suscríbase HOY mismo llamando a los Tlfs. M-7911, M-7912 y M-7913 para disfrutar de este beneficio que le ofrece el mejor periódico que se edita en Cuba.

## Los japoneses han suspendido las operaciones en gran escala a fin de preparar la ofensiva contra Nanking

Los funcionarios chinos se muestran partidarios de las operaciones de retaguardia como único medio de salvar de la destrucción las riquezas de la capital de la Nación

SHANGHAI, noviembre 24. (AP).—Las informaciones de la prensa japonesa dicen hoy que tres columnas niponas han ocupado a Huchau, en el flanco sur de las defensas de Nanking.

Las tropas chinas fueron desalojadas de ese baluarte, y se retiraron a la retaguardia de la línea principal de defensa, que bordea la margen sur del lago Tai.

El ejército japonés, sin embargo, ha suspendido temporalmente las operaciones en gran escala a fin de preparar una ofensiva final contra Nankín, la evacuada capital de China.

Las tropas defensivas también se preparan para una batalla de importncia entre el río Yan-Tze y el gran canal del oeste de Shanghai. Cerca de 300.000 soldados se están concentrando entre Kiang Yin, en el Yang Tze y Wusih, en el sur.

Créese que los chinos solamente pueden salvar a Nankin de la destrucción con acciones de retaguardia y se tiene entendido que muchos funcionarios del gobierno chino se muestran partidarios de este plan que les permite proteger centenares de millones de dólares invertidos en magníficos edificios y avenidas en Nankin.

Un representante de la armada japonesa dijo que los aviones nipones bombardearon a Nankin, pero que se ignoran los resultados. También se realizaron ataques desde el aire a las concentraciones chinas de Wutsin, Ihing, Wusih y Kiang Yin.

Los despachos de Cantón, importante puerto del sur de China, dicen que se teme que en un raid aéreo de media hora hayan perdido la vida más de cien chinos.

El ataque contra Nankin, coincidió con la confirmación extranjera de que los chinos han adquirido aeroplanos construídos en Rusia con el objeto de mejorar las defensas de la capital. Créese que el ataque de hoy tiene por objeto obligar a la flota aérea china a presentar batalla rápidamente.

Cinco de los más grandes periódicos chinos de la mañana, con una circulación combinada de 400.000 ejemplares, fueron suspendidos hoy en Shanghai como resultado de la demanda japonesa de autoridad completa sobre la ciudad y supresión de todo anti-japonesismo.

En Tsingtao, puerto de la provincia de Shantung, se ha proclamado la ley marcial, por encontrarse dicho puerto amenizado por los japoneses. Las noticias oficiales dan cuenta de que han sido vistos doce buques de guerra nipones a unas doce millas al sur de dicho puerto.

También se están tomando precauciones en Nankin y Hankao, puerto este último de la provincia de Chekiang, al sur de Shanghai, por temor a los ataques japoneses.

Los extranjeros residentes en Nanking se han dirigido a las autoridades chinas y japonesas pidiéndoles que establezcan una zona neutral en la capital análoga a la que se reservó en el distrito de Nntao durante la batall de Shnghai.

Las autoridades japonesas han manifestado que en principio son prtidarias de ese plan, pero que antes tienen que estudiar los jefes militares los factores que envuelvan.

Influyentes extranjeros y chinos se han dirigido a los cónsules de los Estados Unidos, Inglaterra y Francia en Hancao, para que pidan al Japón que no bombardee esa ciudad, famosa por su belieza y sus instituciones culturales.

## EN LA ARGENTINA CREEN QUE ORTIZ PODRA TOMAR POSESION EN FEBRERO

BUENOS AIRES, noviembre 24 AP. A pesar de las maniobras de los partidos de oposición para impedir que la Asamblea legislativa pueda promulgar mañana los resultados de las elecciones del mes de septiembre en las que resultó elegido presidente de la República para el período 1938-1944 el señor Roberto Ortiz, actual Ministro de Hacienda, el Gobierno está haciendo gestiones con el fin de lograr la reunión de la Asamblea.

Se sabe que la mayoría de los diputados y senadores de los partidos Unión Cívica Radical y Socialista no asistirán a la sesión de la Asamblea.

Los abstencionistas dicen que las elecciones de septiembre fueron fraudulentas en varias provincias.

Los partidos de coalición que apoyan al gobierno confían en que la Asambea se reunirá y que Ortiz podrá tomar posesión de la presidencia el 20 de febrero de próximo año.

## La Conferencia cesó indefinidamente después de condenar el empleo de la fuerza para resolver las cuestiones

El delegado norteamericano Mr. Davis manifestó ayer que la suspensión de las sesiones de la conferencia en modo alguno significa abandono o falta de interés en el caso

BRUSELAS, noviembre 24. (AP.) Los esfuerzos de la Conferencia de Bruselas para terminar el conflicto chino-japonés terminaron por el momento y en lo sucesivo las naciones que tomaron parte en la misma continuarán cambiando impresiones entre sí.

La conferencia se suspendió definitivamente después de aprobar una declaración en que se condena el uso de las fuerzas armadas en las disputas entre las naciones y se recomienda que cesen con toda urgencia las hostilidades entre Japón y China.

Solamente Italia, entre las diecinueve naciones que toman parte en la conferencia, votó contra la declaración.

Se han hecho arreglos a fin de que la conferencia pueda reunirse nuevamente cuando el presidente o dos miembros «entiendan que sus deliberaciones deben reanudarse».

Los gobiernos participantes, dice la declaración, podrán mientras tanto «cambiar impresiones y explorar todos los métodos pacíficos por los cuales pueda solucionarse la disputa del Extremo Oriente.

De esta manera ha terminado la llamada «primera fase» de los esfuerzos que estuvo realizando la conferencia para hallar solución pacífica al problema chino-japonés.

Norman H. Davis, Jefe de la delegación americana, puso de manifiesto en el discurso que pronunció con motivo de la suspensión de las deliberaciones la importancia de continuar «activamente» la búsqueda de un arreglo pacífico para el conflicto oriental.

Manifestó que regresará a los Estados Unidos con el propósito de consultar a su gobierno.

Declaró Davis que la suspensión de las sesiones de la conferencia «en manera alguna significa que el problema que hemos estado estudiando se abandone o que nuestro interés en la solución haya disminuído.

Mantuvo que durante la conferencia se habían hecho grandes cosas.

«Hemos redactado declaraciones sobre nuestra actitud que sometemos a la opinión pública del mundo,» dijo.

«Hemos enunciado los principios fundamentales que, relacionados entre sí, deben contribuir sustancialmente a mantener una opinión sana en el mundo».

La declaración adoptada hoy por la conferencia dice en parte:

«La conferencia está convencida de que la fuerza por sí sola no puede de proveer soluciones justas y duraderas a las disputas entre las naciones.

«Continúa creyendo que sería de inmediato y último interés para ambas artes de la presente disputa (China y Japón) que se apresuraran a ayudar a las demás naciones a poner fin a las hostilidades a la mayor brevedad posible como preliminar necesario para el logro de una paz general y duradera.

«Cree además que un arreglo satisfactorio no puede obtenerse por medio de negociaciones directas entre las partes en el conflicto solamente.»

Las declaraciones francesa y británica apoyaron las observaciones que hizo Davis, asegurando que sus gobiernos están dispuestos a unirse a los demás países en cualquier movimiento que tenga por finalidad solucionar pacíficamente el conflicto.

En una declaración especial, dijo el doctor V. K. Wellington Koo, jefe de la delegación china, que él aprobaba la declaración con un «espíritu de solidaridad.»

Sin embargo recomendó a las potencias que cambien impresiones activa y prontamente fuera de la conferencia y estudien «la necesidad de una acción común en forma de ayuda positiva a China y de medidas restrictivas contra el agresor.»

## DOS ESPIAS ALEMANES HAN SIDO JUZGADOS Y CONDENADOS EN METZ

METZ, noviembre 24. (Havas).—Dos espías fueron condenados en el día de hoy por el tribunal militar de Metz; se nombran Fritz Reiz, de 34 años, químico, de Saarbruke a 15 años de detención y 20 de prohibición a entrar en Francia y Frederick Linke de 51 años, de Berlín, ciudadano francés, residente en Marsella a cinco años de detención y veinte de interdicto.

## Acusaciones de un congresista inglés contra Roosevelt

Dice que éste es culpable de la baja de los valores y pone en peligro la paz

LONDRES, Noviembre 24. (AP).—Robert J. G. Boothby, miembro conservador del Parlamento inglés, acuso hoy en la Cámara de los Comunes al Presidente Roosevelt de haber provocado una baja del mercado, lo que pone en peligro la paz.

Boothby añadió que es el momento de que alguien «hable con alguna claridad en este lado del Atlántico».

«¿De qué vale hacer un tratado comercial o intentar cooperar con un Gobierno que parece resuelto a sabotear el sistema económico en que vivimos sin pensar en sustituirlo con ningún otro sistema?—preguntó el parlamentarista inglés.

«En la primavera de este año el Presidente de los Estados Unidos de América anunció repentinamente que a su juicio los precios de los artículos de primera necesidad eran demasiado altos aunque en realidad se hallaban más bajos que el nivel de 1926 que hasta ahora se ha declarado como el objetivo a conseguir.

«A esas declaraciones siguieron toda clase de esfuerzos por parte del Presidente Roosevelt para desalentar las inversiones de capital en las industrias de los Estados Unidos.

«La confianza, que es más fácil minar que inspirar, quedó completamente destruída y ello ha conducido inevitablemente a agudizar la deflación. Esta deflación constituye una baja catastrófica no solamente de los valores de la Bolsa sino de los precios de los artículos de primera necesidad y de la producción industrial.

«Como resultado de esto, en un momento verdaderamente crítico, la fuerza de los países democráticos ha disminuído considerablemente y el peligro de la guerra ha aumentado sensiblemente»—dijo Boothby.

Declaró que si Roosevelt continúa su política mediante la cual, por consistir en desalentar las inversiones, restringir la libertad de los mercados y provocar la caída de los precios, viola los más sanos principios económicos, «no será negocio concertar con ese país ningún convenio comercial».

## NO EJECUTARAN AL JEFE MAHOMETANO FARHAN SAADI

LONDRES, noviembre 23. (Havas). Se cree que las autoridades británicas conmutarán por la de cadena perpetua la condena de muerte dictada contra Fanhan Saadí, jefe de los turbulentos mahometanos palestinos.

### MURIO UN VIOLINISTA

LONDRES, noviembre 24 (AP).—Hoy falleció a los 63 años de edad el violinista italiano de la corte de Rusia Emilio Colombo.

### MURIO EL EX-GOBERNADOR

CORNING, noviembre 24 (AP).—Hoy falleció el magistrado Horace Mann Towner de 82 años que fué gobernador de Puerto Rico a consecuencia de una conmoción cerebral que sufrió al caerse en su casa.

## En Washington el Enviado especial de Santo Domingo

Llegó en avión y tratará de la disputa suscitada entre su Gobierno y Haití

WASHINGTON, noviembre 24 AP. El doctor Manuel de Jesús Troncoso de la Concha, Rector de la Universidad de Santo Domingo llegó hoy en aeroplano con una misión relacionada con la disputa entre su país y Haití.

El doctor Troncoso dijo que se propone permanecer en Washington todo el tiempo que sea necesario para el cumplimiento de su misión. Añadió que por el momento no podía hacer comentarios acerca del carácter de las instrucciones que se le han dado por el Presidente Rafael Trujillo.

El Enviado Especial fué recibido en el aeródromo de Washington por el ministro dominicano Andrés Pastoriza.

El ministro de Santo Domingo manifestó a los representantes de la prensa que el departamento de Estado no ha indicado cuándo recibirá al doctor Troncoso, pero se tiene entendido que el enviado dominicano no visitará el departamento antes del viernes, pues mañana es día festivo.

El doctor Troncoso llegó en compañía de su secretario particular Marino Cáceres, hijo de un ex-presidente de la República dominicana.

### CARDENAS PIDE EL VOTO PARA LA MUJER MEXICANA

MEXICO, D. F., noviembre 24 AP. El general Lázaro Cárdenas ha dirigido un mensaje al Congreso demandando que se conceda a la mujer el derecho de sufragio.

## Alemania no hizo exigencia alguna a la Gran Bretaña

Reacción violentísima por las manifestaciones hechas por el **Manchester Guardian**

BERLIN, 24. (Havas.) — En los centros nacionales-socialistas se ha producido una reacción violentísima contra las afirmaciones del corresponsal diplomático del «Manchester Guardian», acerca de las exigencias que a la Gran Bretaña habría hecho el Fuehrer, en relación con el problema de la restitución de las colonias al Tercer Reich y a las condiciones ambientales del Danubio.

El periódico, «La Correspondencia Política y Diplomática», comentando la situación, publica un editorial bajo el acápite de «Métodos de Gangsterismo Político», atacando las conclusiones del periódico liberal británico; dice el periódico oficioso que los términos que usa la publicación liberal son impúdicos por lo falsos, puesto que «Alemania nazi no lleva por sistema el formular exigencias poniendo la pistola al cuello de nadie y menos a un ministro que viene a nuestro país con fines de obtener mejores términos y mejores relaciones.»

Agrega que todas las afirmaciones que se han hecho por el «Manchester Guardian» y las que del mismo tenor han hecho otras, están marcadas por el mismo marchamo de falsedad.

## MAGDA DE FONTANGES HA PERDIDO OTRO RECURSO RESPECTO A SU EXPULSION

NUEVA YORK noviembre 24. AP. Magda de Fontanges, periodista francesa, ha perdido hoy el recurso que había presentado contra la orden de expulsión, y ahora todavía le queda el derecho de apelar contra la decisión del juez federal Samuel Mandelbaum que declaró sin lugar un recurso de habeas corpus.

El Juez Mandelbaum, falló que el acto realizado por Magda de Fontanges en París, haciendo varios disparos contra el Conde Charles de Chambrun, contiene «suficiente grado de depravación» para justificar los motivos por los cuales es expulsada de los Estados Unidos.

M.E.C.D. 2016

SUPLEMENTO DIARIO EN ROTOGRABADO

# DIARIO DE LA MARINA

ACTUALIDAD NACIONAL E INTERNACIONAL

LA HABANA, JUEVES, 25 DE NOVIEMBRE DE 193

HEMEROTECA NACIONAL MADRID

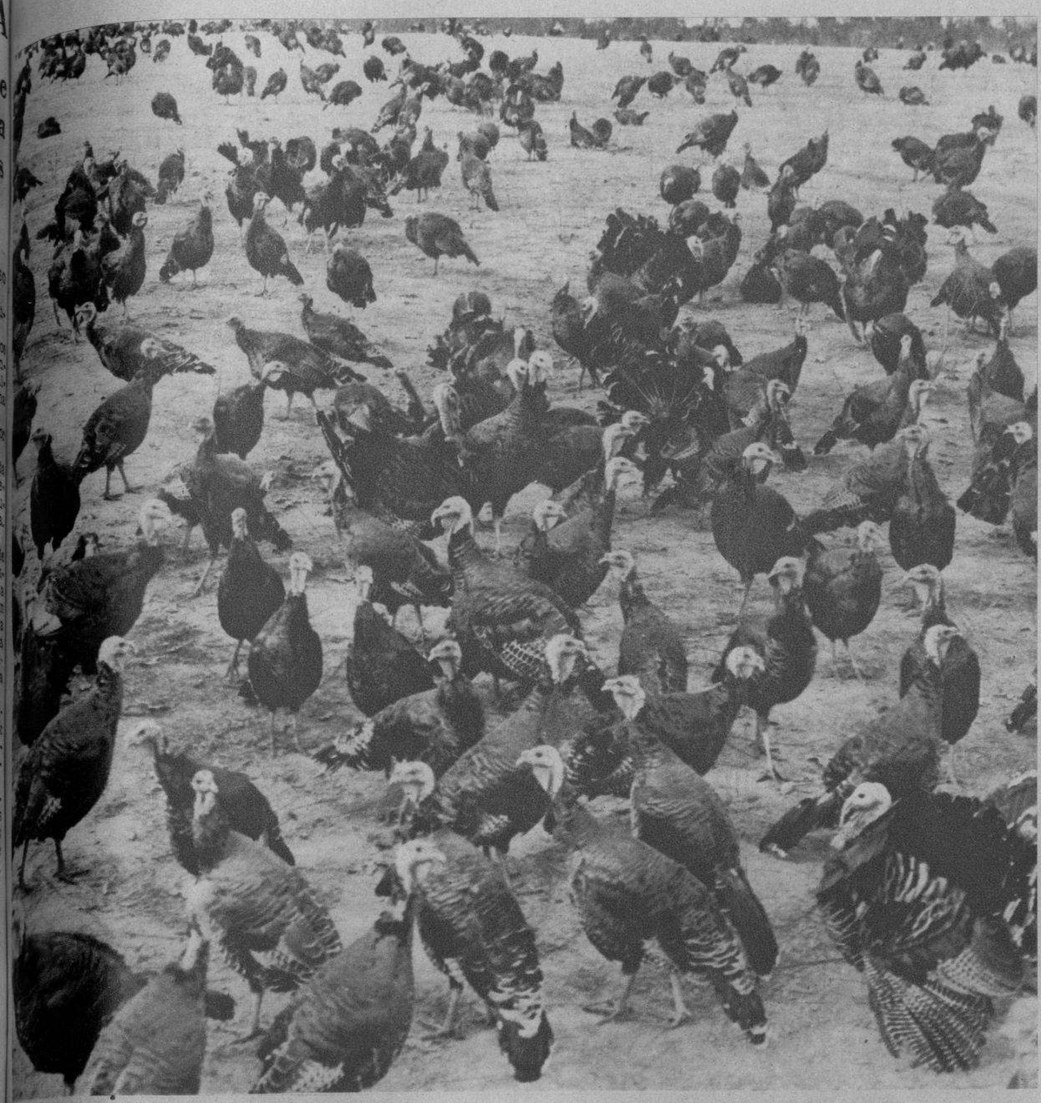

LAS VICTIMAS de todos los años—Esto es: los que «pagan el pato», para que nosotros gocemos, son estos «turkey», retratados en una granja de Owensville (Mo.), camino del sacrificio de Pascuas (Foto Wide)

EL ILUSTRE Pepe Iturbe, uno de los más grandes pianistas de la época—que acaba de ofrecer a los socios de Pro Arte Musical una audición—, aparece aquí dirigiendo la orquesta de la High School de Atlantic City, correspondiendo a la invitación hecha por la Asociación de Maestros de New Jersey, hace poco (Foto Wide World)

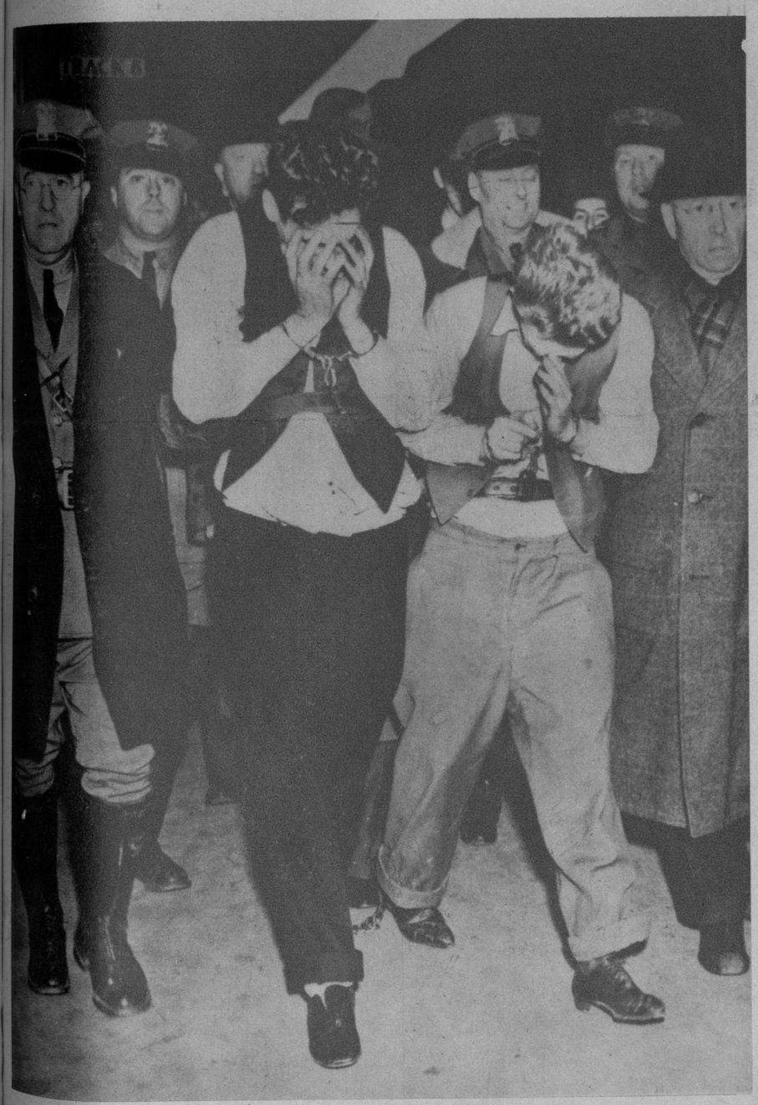

HAROLD (Red) Crowley (izquierda) y John J. Oley, los secuestradores de O-Connell escapados de la penitenciaría de Onandaga (New York), fueron recapturados en un edificio de apartamentos por los «G» Men. Aquí se les ve—intentando huir de la mirada del lente fotográfico—al ser conducidos al tren para ir a Albany (capital del Estado de New York), donde han sido internados en la cárcel (Foto Wide)

EN SALAMANCA se celebró recientemente una imponente Parada, llamada de la Victoria, a la cual asistieron las más destacadas personalidades nacionales. En ella, elementos populares desfilaron llevando estos enormes carteles del generalísimo Francisco Franco (Foto Wide)

JACKIE Coogan, quien hace 18 años se reveló, junto a Charles Chaplin, en «El Chicuelo», es ya un hombre; tanto, que hasta se ha casado con la encantadora Betty Grable, una estrellita de la pantalla. Aquí se les ve saliendo de la iglesia católica de Hollywood (Foto Wide)

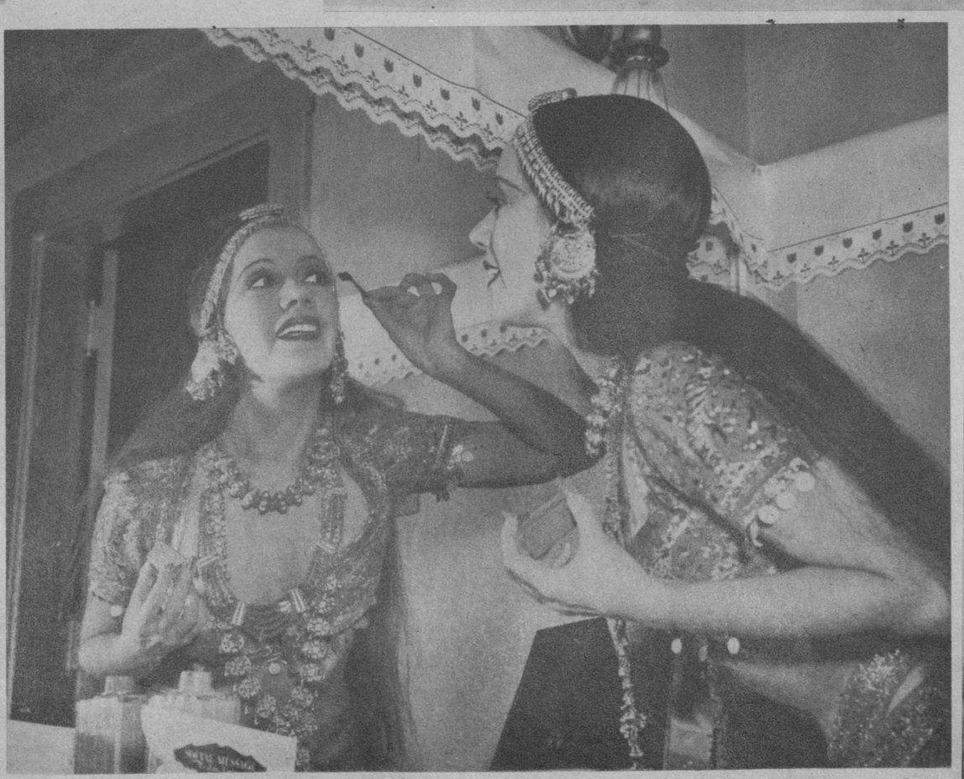

«LAKME» ha sido cantada en la Capilla Auditorium, de Los Angeles (California) por la incomparable estrella de la pantalla y de la ópera Lily Pons. Con «Lakme» se inició la temporada de la San Francisco Opera, en la cual ha cosechado muchos éxitos la gran cantante francesa (F. W.)

LA ASOCIACION de Clubs del Oeste (Chicago, Ill.), abrió una exposición a la cual se presentaron 1360 ejemplares magníficos de perros, compitiendo por los premios, cuyo total se hace ascender a la suma de 7.000 pesos. Treinta y cinco representantes de distintas razas caninas, asistieron al original concurso. Aquí está la señora Egan, con un Chihuahua con peso de dos libras, y otro ejemplar bellísimo—que pesó 140 libras—ofreciendo los dos contrastes más acusados en el concurso (F. W.)

M.E.C.D. 2016

UNA BELLA panorámica de la grandiosa concentración Pro Plan T... celebrada el sábado pasado en el Stadium Cerveza Tropical. Ro... nosa vista da casi exactamente cuenta de la grandiosa muchedumbre... chos miles de personas, con un orden perfecto en todo momento... ...ta escuchar de los diferentes oradores las bondades de este magno ...recibido por el Jefe del Ejército, coronel Fulgencio Batista. A un ...la tribuna, donde se sentaron el coronel Batista; el Secretario ...Dr. Remos, y altas autoridades civiles y militares (Foto P. D. M.)

EL MENSAJE que causó sensación en América.—El Presidente de los Estados Unidos del Brasil, Getulio Vargas, explicando a la nación, por medio del micrófono, las razones que habían influído en su ánimo para dictar el nuevo código que rige ya los destinos de la gran nación del Sur. A la extrema derecha del doctor Vargas, está el señor Campos, Ministro de Justicia y del Interior, y junto a él, el general Dutra, Ministro de la Guerra (Foto Wide)

...ES DE LA apertura del Parlamento inglés.—Este es el mo... en que, seguidos de la comitiva correspondiente y en la carroza de la real casa se dirigían al palacio del Parlamento, para inaugurar sus sesiones, los reyes de Inglaterra (Foto Wide)

LA BELLA Shirley Smith obtuvo un premio por sus hermosos dátiles—cosechados en la finca de sus padres—presentados a la Feria Agrícola celebrada hace poco en Pomona (Estado de California) (Foto Wide)

EL PRINCIPE Miguel, heredero de la corona de Rumania, recibió la felicitación más efusiva de su padre, el Rey Carol, con motivo del ascenso a teniente, a que fué promovido el Príncipe, en Bucarest. La real familia y numerosos miembros de otras dinastías europeas asistieron a las ceremonias militares efectuadas con tal motivo (F. Wide)

EL INIMITABLE W... Fields, veterano actor... la pantalla, se estrena... con un nuevo rival... John Barrymore. Pe... que ambos filmarán... pronto «Ben Tur... basada en la novela... este nombre (Foto...

POR MEDIO de estas dos fotos se ilustra la transformación que ha sufrido México, en los pasados años, bajo la administración del general Lázaro Cárdenas. El grupo de esta foto corresponde a numerosos labradores indígenas, que recibieron instrucción militar y cívica, con gran esmero, por parte del gobierno. En la otra foto: Esos mismos grupos agrarios, después de haber seguido los cursos militares, son ya núcleos organizados, con una disciplina y una instrucción suficientes para cumplir los deberes que les impone su patria (Foto Wide)

AVION sobre avión. En River Medway (Rochester, Inglaterra) apareció este extraño aparato, compuesto de dos, una mañana reciente. Se trata de la prueba efectuada para poder aterrizar desde el aire los aviones de la Imperial Airways, la poderosa empresa británica. El avión grande (abajo) lleva en sus lomos un raíl en el centro, sobre el que se posa el de arriba, el Mercury (Foto Wide)

TODAS LAS primaveras y los veranos, estos monjes cartujos del Monasterio de Cowfold (Inglaterra)—vestidos de esta extraña manera—llevan a cabo su excursión de una semana a través de las tierras del Condado de Sussex. Aquí se les ve al iniciar su excursión última (F W)

UN VIENTO de una velocidad de más de treinta millas, propagó el tremendo fuego producido en Moscow (Estado de Tennesse), que por poco acaba con la diminuta población. Doce edificios completos fueron pasto de las llamas, ocurriendo numerosas víctimas. La población no tenía equipo contra incendios (Foto Wide)

M.E.C.D. 2016

**CUIDE SU BICICLETA**

—acéitela a menudo con este lubricante especial

LIMPIA
EVITA LA HERRUMBRE

**ACEITE 3-en-UNO**


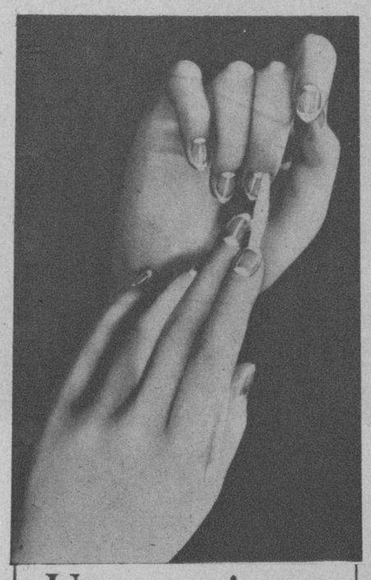


**Una manicura perfecta**

...en tres etapas. Primero: con el Quita Cutícula Oleoso Cutex, que suaviza y elimina la cutícula superflua. Segundo: con el Quita Esmalte Oleoso Cutex, que elimina el esmalte anterior y tercero, con Esmalte Cutex para dar a sus uñas brillo y color admirables. En todos los tonos de moda.

**CUTEX**

Preparaciones para manicura

COMO RECORDARAN nuestros lectores, momentos antes de inciarse los dos minutos de silencio en honor de las víctimas de la guerra europea—el día del Armisticio—, a cuya ceremonia asistieron los Reyes de Inglaterra, un individuo, posiblemente perturbado, increpó al Monarca británico con estas palabras: «Deteneos; este hipócrita está preparando la guerra, deliberadamente». Inmediatamente, cayeron sobre el intruso, numerosos guardias. (El Rey aparece en primer término). En la otra foto: Millares de londinenses que asistieron a ese acto (Fotos Wide)

**Un hombre bien vestido**

Fíjese Ud. en el perfecto traje de este caballero; observe también cada uno de los detalles: camisa, corbata, sombrero o pañuelo. Todo revela al hombre con el verdadero sentido de la Elegancia; y es

**london city**

HIGH QUALITY MENS WEAR

"el lugar preciso para el que gusta vestir bien"

**San Rafael, 16 — entre Amistad e Industria.**

DE LAS NOTAS gráficas recogidas con motivo de la imponente demostración de fuerza—a la que se sumaron representaciones de toda la Isla—llevada a cabo en el Stadium Tropical, en favor del Plan Trienal, estas muestran caracteres muy significativos, tanto por la representación de las enormes masas que acudieron al acto, como por las personalidades captadas en el Stadium. En nuestras cuatro fotos se ven: el doctor Remos, en la tribuna; dos grupos de manifestantes con sus carteles alusivas al acto; y los distinguidos jefes militares señores Benítez y Galíndez, en la tribuna antes de los discursos (Fotos D. M.)

HACE POCOS días contrajeron matrimonio—ante el notario de la Habana doctor Acevedo Laborde—la bella señorita Carmen Reigosa Gaya, con el distinguido joven Juan Pajón López. Un nutrido grupo de amistades de los contrayentes, y familiares, concurrió a la ceremonia, cuyo acto recoge esta fotografía (Foto D. M.)


**Días felices**

se preparan a los niños criados con

**LECHE IRRADIADA DRYCO**


M.E.C.D. 2016

# DIARIO DE LA MARINA

## SUPLEMENTO CÓMICO DE LOS JUEVES

Jueves, 25 de Noviembre de 1937

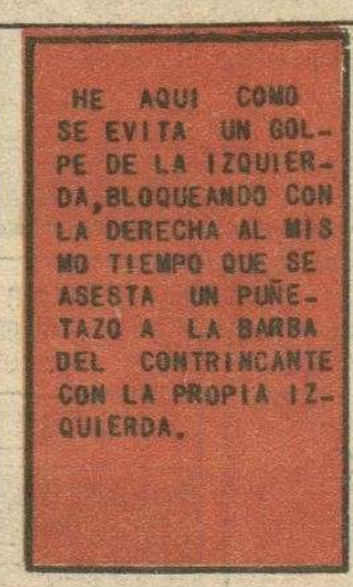

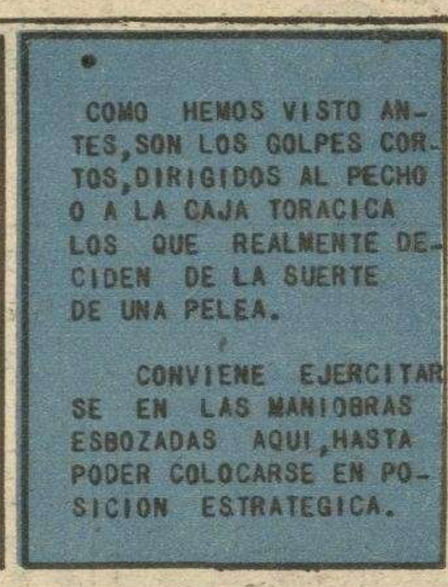

# PANCHO TRONERA

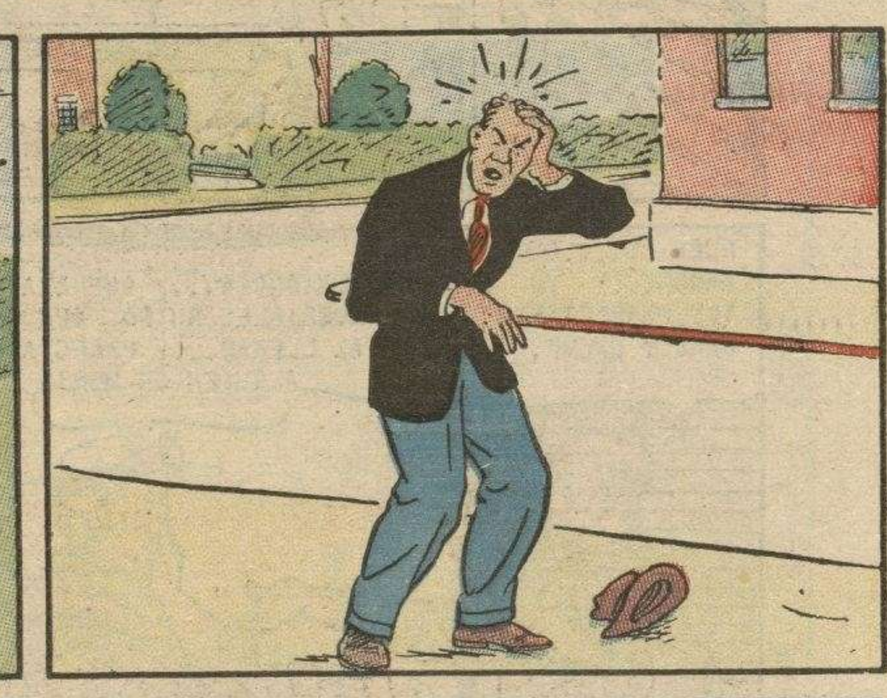

M.E.C.D. 2016

# MANZANITA Y DANIEL

NO DEBERIA ALEGRARME TANTO DE LO QUE LE PASO AL POBRE GUILLE..PERO AL FIN Y AL CABO...CREO QUE ESTARA MEJOR SIN ESA AVENTURERA ..NO HAY MAL QUE POR BIEN NO VENGA....

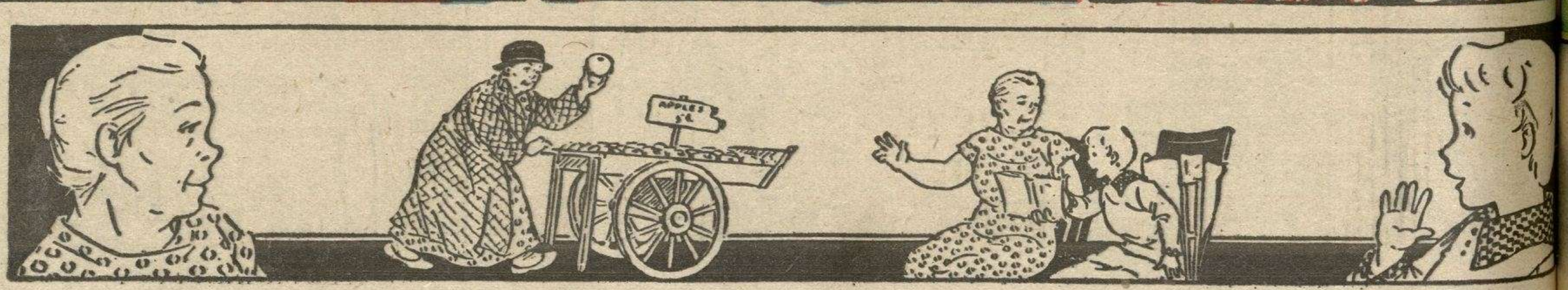


M.E.C.D. 2016

ESTRELLITA
CREO QUE VOY A TENER QUE VENDER EL AUTO VIEJO...
¿ QUE SUCEDE ? ¿ YA NO FUNCIONA EL MOTOR ?
NO ES ESO..EL MOTOR ESTA BIEN..LO GRAVE ES EL ASPECTO EXTERIOR...
¿ QUE TIENE ?
CADA VEZ QUE ME ESTACIONO EN ALGUNA PARTE LLEGA UN POLICIA A PREGUNTARME DONDE FUE EL CHOQUE...
LOS VECINOS DE ENFRENTE
¡BINO...! ¿BINO ! ¿ QUIERES SALIR A JUGAR ? ¿ POR QUE NO VIENES ?
ALBERTO TE ESTA LLAMANDO... NO LO OYES ?
SI..LO OIGO... DEJALO QUE SE CANSE DE LLAMAR...NO ME IMPORTA...
¿ NO LE VAS A CONTESTAR ? VIENE A BUSCARTE PARA QUE JUEGUEN JUNTOS....NO VEO POR QUE NO SALES..
NO QUIERO JUGAR CON EL.. CUANDO SE CANSE DE LLAMAR SE IRA A SU CASA...
ESA ACTITUD ME SORPRENDE Y ME CONTRARIA..NO ES CORRECTO ..NUNCA SE DEBE TRATAR ASI A NADIE..ES UNA GROSERIA.
PERO PAPA... NO ME GUSTA JUGAR CON EL..
ESO NO TIENE IMPORTANCIA...VINO A BUSCARTE..Y HAY QUE SER CORTES CON LAS PERSONAS QUE NOS VISITAN... QUIERO QUE SALGAS Y LE DIGAS QUE TE AGRADA VERLO....
BIEN..
MUY BIEN..ASI ME GUSTA..
HOLA..BINO..¿QUE JUGAMOS?
LO QUE QUIERAS..
LOS DOS PARECEN LISTOS..DIGAN ME..¿VIVE AQUI UN SEÑOR QUE SE LLAMA REPOLLO ? QUISIERA VERLO..
YA LO CREO ..COMO QUE ES MI PAPA.. VENGASE CONMIGO...
¡SOCORRO ! HE ESTADO ESCONDIENDOME DE ESE TIPO DURANTE DOS AÑOS...
¿ A DONDE ME METO? ¡ESTOY PERDIDO !
HUM..NO PARECE ESTAR AQUI...¡QUE LASTIMA ! TENIA REALMENTE GANAS DE VERLO..
APUESTO A QUE ESTA JUGANDO CON NOSOTROS ..SE HA ESCONDIDO..PERO LO VOY A ENCONTRAR...
¡PAPA..! PUEDES SALIR DE ALLI.. AQUI TE BUSCA EL SEÑOR LOPEZ....
HOLA...COMO QUE LA SOMBRA LE AGRADA MAS...
ESTA VEZ NO SE ESCAPARA ..HACE DOS AÑOS QUE LO QUIERO AGARRAR PARA QUE ME PAGUE ESA CUENTA DE $14.... Y SI NO...
AY..SI..LO HARE..PERO SUELTEME.. HARE CUALQUIER COSA..PERDON..
¿ HICE ALGO MALO,PAPACITO? ¿ ESTAS BRAVO ?
414

M.E.C.D. 2016

# LAS AVENTURAS de GAVILAN

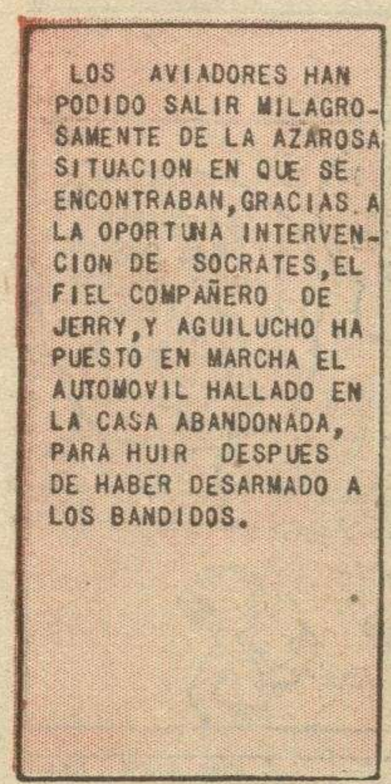

# CUATRO ASES

HABIENDO COMPLETADO LA PELICULA PARA LA CUAL ESTABAN CONTRATADOS, LARRY Y RONNIE REGRESAN A SKYPORT, DEJANDO A JUNE, ERNEST Y MAURIE QUIENES TOMAN PASAJE A BORDO DE UN AVION COMERCIAL. LARRY LE EXPLICABA A SU COMPAÑERO LO OCURRIDO CON EL JUEZ LARSON CUANDO DE REPENTE APARECEN DOS EXTRAÑOS AVIONES EN EL ESPACIO

M.E.C.D. 2016

# HISTORIA DE LA CIVILIZACIÓN

DETALLES ROMANTICOS DE LA HISTORIA.

ESTHER

ACUSANDO DE TRAICION A LOS HEBREOS PARA OBTENER EL PERMISO REAL CON EL FIN DE EXTERMINARLOS, HAMAN PARECE PROXIMO A SACIAR SU VENGANZA, IGNORANDO QUE LA REINA PERTENECIA A LA RAZA QUE PRETENDIA EXTERMINAR.

HAMAN PREPARO LA MATANZA PARA EL DECIMOTERCERO DIA DEL DUODECIMO MES, Y EL PANICO CUNDIO ENTRE LOS HEBREOS AL VER QUE SE IBA A PONER EN EJECUCION EL DECRETO REAL.

ATERRADO POR EL TRISTE DESTINO DE SU PUEBLO, MORDECAI VISTIO EL CILICIO, COLOCANDOSE FRENTE A LA ENTRADA DEL PALACIO REAL Y LA REINA LO VIO DESDE LEJOS.

ESTHER ENVIO A SU MAYORDOMO A INDAGAR EL MOTIVO DE LA ACTITUD DE MORDECAI, PUES IGNORABA EL DISPUESTO POR EL VENGATIVO HAMAN.

MORDECAI IMPLORO LA INTERVENCION DE LA REINA EN FAVOR DE SUS CORRELIGIONARIOS, PERO ESTA NO HABIA CONFESADO SU ORIGEN AL REY Y CORRIA EL PELIGRO DE SER TAMBIEN EXTERMINADA.

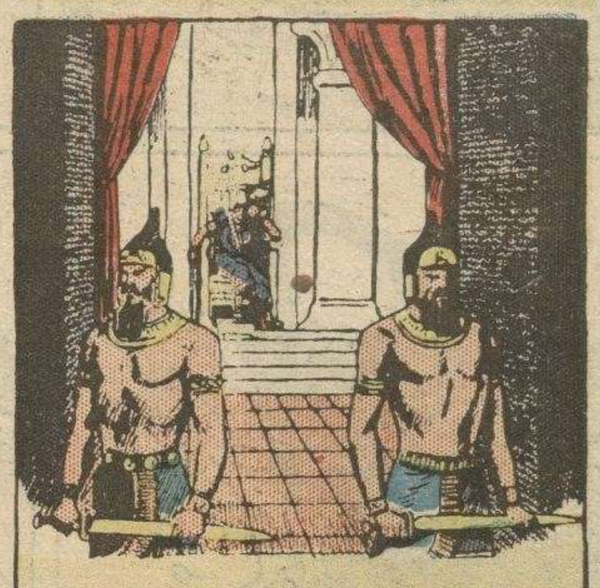

PREOCUPADO EL REY POR VAGOS PRESENTIMIENTOS, SE RETIRO A SUS CAMARAS PRIVADAS DONDE NADIE PODIA PENETRAR BAJO PENA DE MUERTE Y LOS FEROCES GUARDIAS CUSTODIARON LAS ENTRADAS.

ESTHER LE ENVIO RECADO A MORDECAI, DICIENDOLE QUE REUNIERA A TODOS LOS HEBREOS PARA HACER PENITENCIA DURANTE TRES DIAS, AL CABO DE LOS CUALES IRIA A VER AL REY AUNQUE LE COSTARA LA VIDA.

MORDECAI LE OBEDECIO, Y AL TERCER DIA, VISTIO ESTHER SUS MAS SEDUCTORES ATAVIOS PRESENTANDOSE EN LA CAMARA REAL A PESAR DE LA TERRIBLE PROHIBICION QUE LE IMPEDIA EL PASO.

¿LO CREERIA USTED?

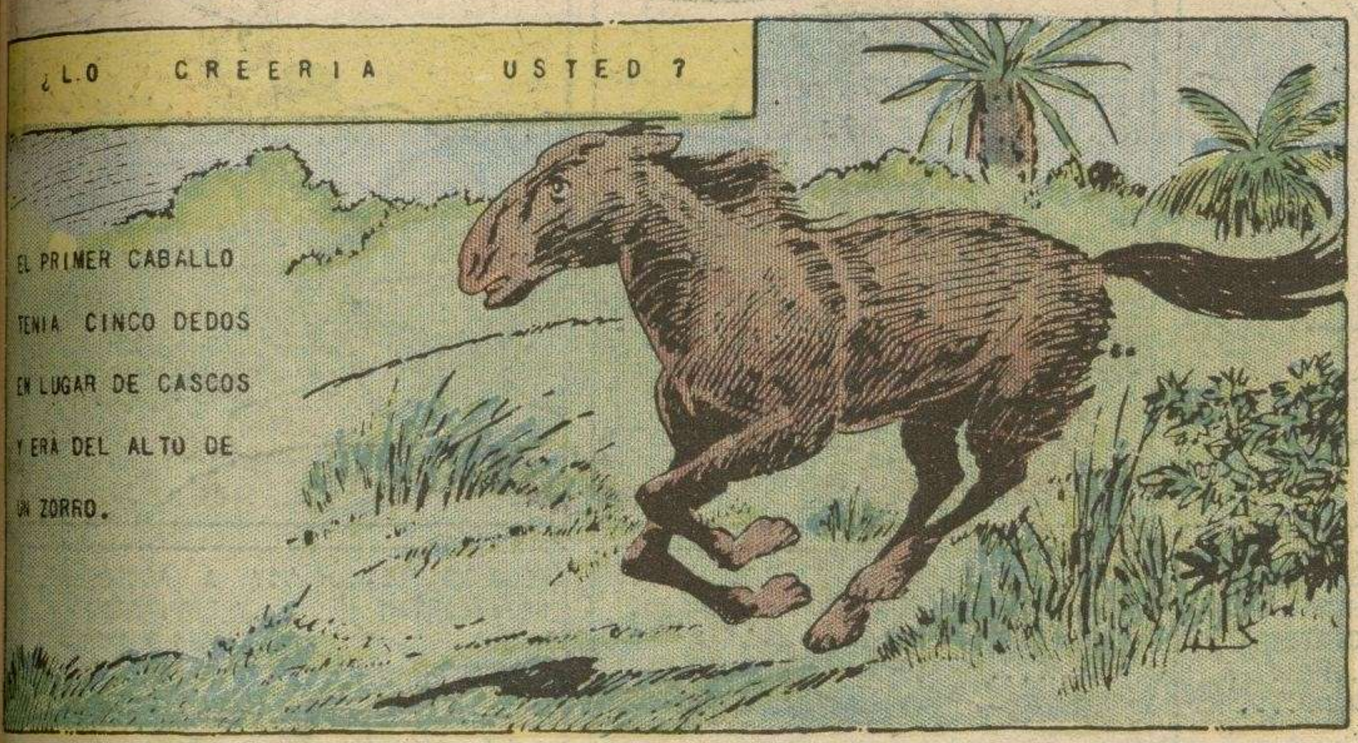

EL PRIMER CABALLO TENIA CINCO DEDOS EN LUGAR DE CASCOS Y ERA DEL ALTO DE UN ZORRO.

LA PRINCESA EGIPCIA HETEPHERES FUE LA PRIMER MUJER QUE LLEVO EL PELO CORTO Y RIZADO.

DESPUES DE 50 SIGLOS, PUEDEN ADMIRARSE LAS SILUETAS DE ESTA PRECURSORA DE LA "FLAPPER" MODERNA EN LOS MUROS DE SU SEPULTURA EN GIZEH, EGIPTO.

REINANDO COMO MONARCA DE INGLATERRA CARLOS II RECIBIO UNA PENSION ANUAL DE LUIS XIV, POR VALOR DE 500,000 ESCUDOS DE ORO.....

NAVIOS HISTORICOS

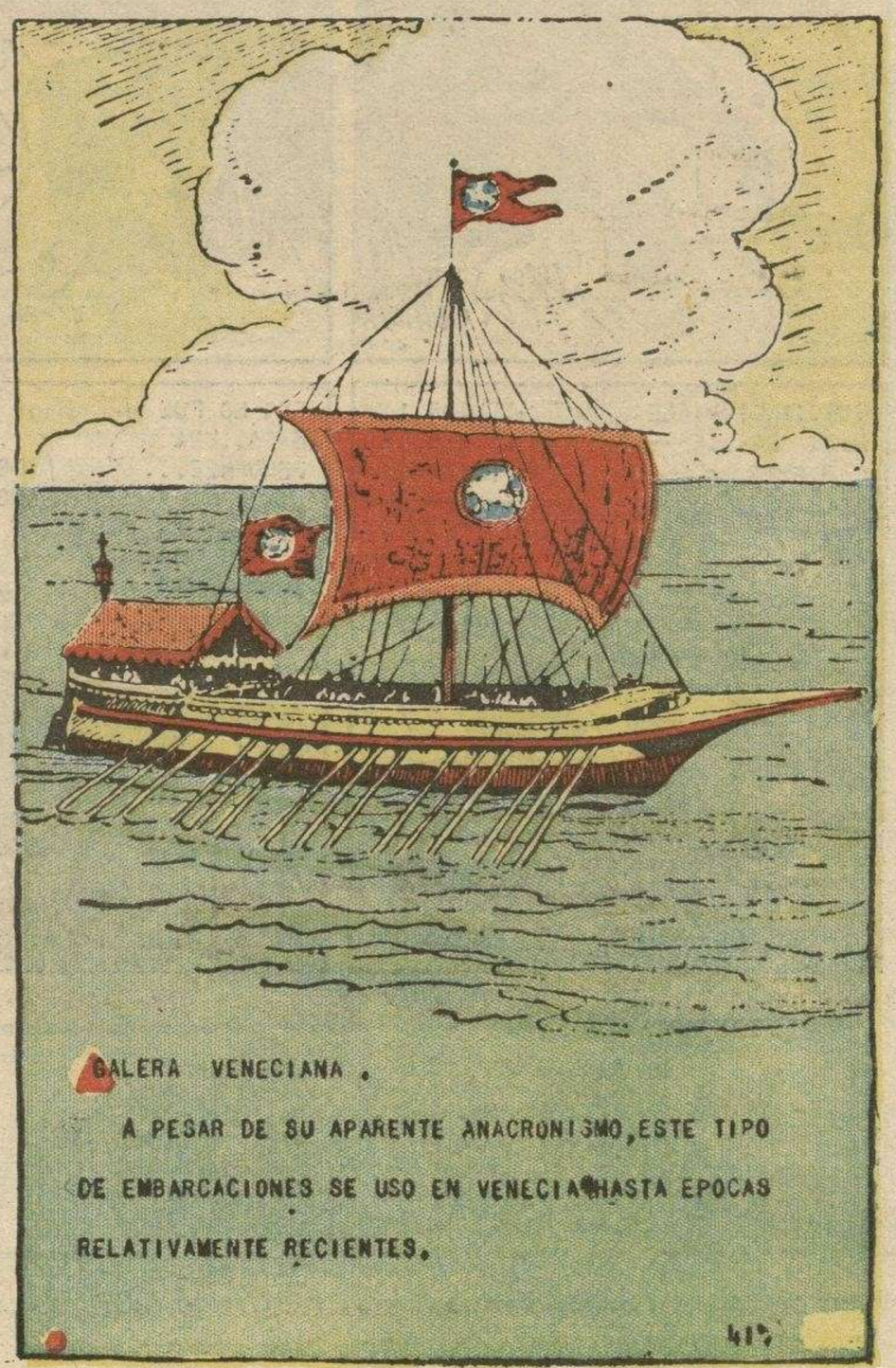

GALERA VENECIANA.

A PESAR DE SU APARENTE ANACRONISMO, ESTE TIPO DE EMBARCACIONES SE USO EN VENECIA HASTA EPOCAS RELATIVAMENTE RECIENTES.



M.E.C.D. 2016

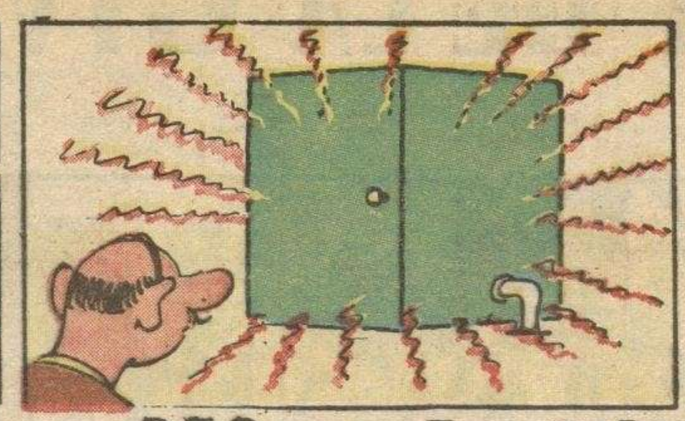

# La Familia del Lio

M.E.C.D. 2016

Rosita
¡COMO SE PINTA !
¿ QUE SOMBRERO ME PODRE PONER HOY ?
?
ESPERESE..YO LE CONSEGUIRE UNO....
?
-PONGASE ESTE !
?! ¿ EH ?
OTRA OBRA MERITORIA PARA HOY.
Laurita
VAN A JUGAR LAS DOS JUNTAS Y SIN PELEAR..¿OYES , FIFINA ?
SI,TIA LAURITA ...
NO..NO..ES MIO....
NO HAGAS ESO...
¡HUMP
THUMP
¡SUELTA....!
WAW
DALE ESA MUÑECA AHORA MISMO ..NO VES QUE ES CHIQUITA...
PERO... ¡VAYA PUES!
TU ERES MAS GRANDE...TIENES QUE CEDER..ELLA ES TODAVIA MUY CHIQUITA...HAY QUE DEJARLA QUE HAGA LO QUE QUIERA... ¿ ENTIENDES ?
BUENO....
BANG!
R-R-RIP
SMASH
¡FIFINA ...! ¿ QUE FUE LO QUE TE DIJE ANTES?
R-R-RIP
OH!
TE OBEDECI....LA DEJE QUE HICIERA LO QUE QUISIERA...COMO ME LO DIJISTE...

M.E.C.D. 2016

# Pillue-los

M.E.C.D. 2016