1A SECCION

SERVICIO DE ASSOCIATED PRESS
Esta queda autorizada para usar nuestro servicio y noticias de información.
HILO DIRECTO CON NUEVA YORK

DIARIO DE LA MARINA

EL DIARIO DE LA MARINA es el periódico más antiguo de Cuba. Fué fundado en el año mil ochocientos treinta y dos.
SERVICIOS ESPECIALES DE ESPAÑA

1A SECCION

AÑO CV.—NUM. 264 | ACOGIDO A LA FRANQUICIA POSTAL | LA HABANA, VIERNES, 5 DE NOVIEMBRE DE 1937.—SANTOS ZACARIAS E ISABEL | TIEMPO PARA HOY: PROBABLEMENTE BUENO. | PRECIO: 5 CENTAVOS

Imitarán la actitud inglesa hacia España numerosas naciones, incluyendo Francia

(COLUMNA SEIS)

Tras rudas batallas los franquistas obtienen ostensibles ventajas en el sector de Aragón

IMPRESIONES

Decíamos ayer que las cuestiones de orden exterior son a veces tan importantes como las de puertas adentro, y queremos insistir hoy en el tema porque, como suele decirse en un barbarismo mayúsculo, la cosa lo amerita.

Una de estas cuestiones es la, por muy sobada, llaga viva en nuestro status internacional: la de los bonos de Obras Públicas.

Estos bonos, cuya emisión desde el punto de vista jurídico es impecable, yacen en poder de infinidad de ciudadanos e instituciones norteamericanos y de no pocos cubanos que los adquirieron con la convicción de que compraban valores de un país civilizado de los que saben en todo momento hacer buena su firma.

No se trata en este caso de la deuda que a una nación vencida le impone la vencedora, y cuyo origen coactivo, basado en la fuerza bruta, justifica su incumplimiento en el orden moral si las circunstancias lo permiten.

Es, por lo contrario, una deuda contraída libremente por los representantes legítimos de un pueblo y con los pertinentes requisitos legales en su formalización.

El gobierno de Grau San Martín obraba en todos los asuntos, como ocurre con los movimientos revolucionarios de esta índole, a impulsos de ansias populares realmente justas, pero también de prejuicios injustos, y decidió suspender el pago de los cupones correspondientes a dicha emisión de bonos.

Si el gobierno de Grau San Martín hubiese repudiado esta deuda, habría procedido muy mal, y los gobiernos provisionales que se sucedieron estaban en el deber de reparar el error; o en el de confesar que el error consistió en destituir a Grau, ya que todas las medidas de éste adquirieron y parece que aún conservan categoría de cosas intangibles para sus sucesores.

Pero Grau no repudió la deuda. (Conste que nos estamos refiriendo en este artículo a los cuarenta millones de bonos comprados por el público al través del Chase pero no por el Chase). Grau suspendió el pago de los cupones, y suspender no es repudiar. Repudiar es lo que prácticamente se hizo más tarde con la sanísima intención de aplicar los servicios de esa deuda a una ampliación del Presupuesto que permitiese satisfacer las necesidades de las clientelas políticas.

Y así hemos venido, de un año a otro, haciéndonos en los Estados Unidos una atmósfera casi irrespirable.

Porque lo que irrita a un acreedor no es que no le paguen, sino que no se le dé ni una razón satisfactoria de por qué no se le paga.

Cuba no puede alegar que no debe, porque sí debe. Cuba no debe alegar que no puede, porque sí puede.

Que debe esos millones, es cosa que está al margen de toda duda.

Y que puede pagar esos millones, es cosa que lo saben los Estados Unidos mejor que nosotros, ya que son partes de un tratado de reciprocidad comercial, **único en su especie**, concertado por ellos con la mira de que no sólo quedemos bien con nosotros mismos, sino también con ellos.

Pero como hay mucha más tela que cortar, colgamos las tijeras hasta mañana u otro día.

Las delegaciones a la Conferencia de Radio, homenajeadas

El Strio. de Comunicaciones les ofreció anoche un gran banquete en el Hotel Nacional

En el gran comedor del hotel Nacional se efectuó anoche la comida que ofreció el secretario de Comunicaciones, señor Melanio Díaz, con motivo de la inauguración de la Conferencia Inter-Americana de Radio, a las delegaciones de los diversos países hermanos que aceptaron la invitación del Gobierno de Cuba.

El acto resultó muy lucido, predominando un grato ambiente de cordialidad latino-americana. Las banderas de las naciones allí representadas engalanaban el gran salón.

En la mesa presidencial se encontraba el Ministro de Comunicaciones, quien tenía a su derecha al Excmo señor Licenciado. Alfonso de Gravioto, Embajador de México, y a su izquierda, al Excmo. Sr. J. Butler Wright, Embajador de los Estados Unidos de América. Junto a ellos, a ambos lados, se encontraban el Senador Wilredo Albanés, Presidente de la Conferencia de Radio; Teniente Federico Flauer, en representacion del Presidente de la República; Teniente Alonso, en representación del Coronel Fulgencio Batista; Mr. T. A. M. Craven, Presidente de la Delegación de los Estados Unidos de América; el Excmo. Sr. Edward Bello; Coronel Angel A. González; Ingeniero Max Borges, Secretario de Obras Públicas; S. E. Luis S. Luti, Delegado de la Argentina; S. E. Laurent Beaudry, Presidente de la Delegación del Canadá; S. E. Ricardo Gutiérrez Lee, Presidente de la Delegación de Colombia; S. E. Sr. Arturo Cobar, Delegado de Guatemala; S. E. Sr. Agustín Barau, Delegado de Haití; S. E. Sr. Salvador Tayabas, Delegado de México; S. E. Sr. Guillermo Arguedas, Delegado de Nicaragua; S. E. Sr. Ernesto F. Fábrega, Delegado de Panamá; S. E. Sr. Roberto Despradel, Delegado de la República Dominicana. S. E. Sr. César Gorri, Delegado del Uruguay; S. E. Sr. Alberto Smith, Presidente de la Delegación de Venezuela.. S. S. Dr. Salvador M. Cavero, Encargado de Negocios del Perú; Sr. C. S. Bissett, comisionado Comercial, del Canadá.

Se sirvió un exquisito menú mientras la orquesta del hotel amenizaba el acto, el cual finalizó dentro de la mayor animación, sin los acostumbrados discursos.

HAY 100,000 HOMBRES EN ESE FRENTE

En el primer choque logran los nacionalistas alcanzar posiciones muy estratégicas

DESDE ELLAS BATIRAN AL ENEMIGO CON FACILIDAD

HENDAYA, frontera franco-española, noviembre 4. (AP).—Los despachos militares del cuartel general de Salamanca informan esta noche que las fuerzas marxistas se retiraron de varias posiciones en el frente de Aragón.

Aunque en el comunicado nacionalista no se mencionan las posiciones abandonadas por el Gobierno, informes anteriores daban cuenta de que los nacionalistas se han apoderado de una posición montañosa de importancia estratégica en el sector de Fuentes del Ebro.

Tres de los generales del ejército nacionalista que más se distinguieron últimamente—los generales Solchaga, Aranda y Moscardó—están dirigiendo las actividades de las fuerzas nacionalistas al sur de Aragón. Las tropas de Franco avanzaron durante el día y concentraron fuerzas en las posiciones del sector de Teruel.

Millares de soldados se han concentrado en el noroeste de España para la ofensiva, esperándose que la presión sobre las líneas del Gobierno será constante.

La campaña de invierno de Franco en ese sector, según declaran las autoridades nacionalistas, puede tomar la forma de «una marcha hacia el mar» desde Zaragoza, partiendo el Gobierno de la España bolsheviki en dos, o una ofensiva hacia el sur para cortar las comunicaciones entre Valencia y Madrid.

Tanto los comunicados del Gobierno como los de los nacionales convienen en que reinó calma en el frente de Madrid. Los despachos que se reciben de la que fué capital de España dicen que los defensores se preparan para resistir nuevos ataques de los nacionalistas desde el norte.

Un combate de magnitud

PARIS, nov. 4. (Exclusivo).—Despachos de Perpignan y otros puntos fronterizos llegados a «Le Matin», dan cuenta esta noche de un sangriento combate habido hoy entre las fuerzas del general Sebastián Pozas y las del generalísimo Franco.

Según estos despachos, las dos fuerzas han estado combatiendo con artillería gruesa, aviones y en ataques varios, durante todo el día, a lo largo del río Gállego en la carretera de Huesca a Zaragoza.

Varias posiciones cambiaron de manos durante el día y se asegura que millares han muerto en el combate.

En las inmediaciones de Zuera ambos bandos reclaman haber salido victoriosos.

Los izquierdistas volvieron a su posición después de haberse alejado las aguas del río, y hoy fueron nuevamente desalojados por el enemigo.

La línea de combate tiene más de 30 kilómetros de extensión y forma una «V» irregular, con la punta más avanzada hacia Zuera, sobre el Gállego.

Los corresponsales de «Le Matin» estiman que hay más de cien mil hombres empeñados en cada bando; pero que sólo la quinta parte ha entrado en acción hoy.

Al caer el sol la carretera de Huesca estaba todavía bajo el fuego de la artillería. Las tropas de Franco sin embargo, ocupan posiciones excelentes y los corresponsales creen que podrán aventajar a los del Gobierno mañana.

FUE BOMBARDEADO UN BARCO FRANCES EN SU RUTA HACIA MARSELLA

PARIS, noviembre 4. (AP).— El ministerio de Marina anunció esta noche que un destroyer francés escoltaba al mercante de la misma nacionalidad «La Crose» hacia Marsella, después que éste fué atacado por varios aeroplanos.

El barco, que tiene 800 toneladas, no resultó averiado por el ataque, que se registró a 20 millas de Barcelona.

Un representante del ministerio dijo que los aeroplanos atacantes no fueron identificados oficialmente, aunque las noticias de Barcelona dicen que se trata de dos aparatos nacionalistas.

El destroyer «Vantour», de servicio en las cercanías del lugar del bombardeo, acudió a prestar auxilio al mercante. El destroyer Gerfaut se encargó de darle escolta a Marsella.

EL SEÑOR JUAN MARCH Y VARIOS FUNCIONARIOS NACIONALISTAS EMBARCARON EN GIBRALTAR PARA ITALIA

GIBRALTAR, Nov. 4. AP.— El señor Juan March llegó hoy procedente de Sevilla en compañía de varios funcionarios del gobierno nacionalista de Salamanca, embarcando poco después para Génova en viaje a Roma.

CONTRABANDO DE ARMAS EN LOS LINDES DE GIBRALTAR

GIBRALTAR, Nov. 4. (Havas)—La policía inglesa de la frontera detuvo en las marcas de esta dependencia a un carro de mulas, arrestando a su conductor; el vehículo llevaba cuatro grandes cajas que contenían armas de fuego y municiones destinadas a las tropas nacionalistas destacadas en La Línea.

Los altos jefes de la policía se encuentran en la línea divisoria investigando los hechos.

Presidencia de la comida que ofreció anoche en el Hotel Nacional, el Secretario de Comunicaciones, señor Melaneo Díaz, con motivo de la inauguración de la Conferencia Interamericana de Radio. Junto al Secretario de Comunicaciones puede verse a los Ex celentísimos Embajadores de los Estados Unidos de América, y de los Estados Unidos Mexicanos, honora bles J. Butler Wright y Alfonso Cravioto.

Condecorada por el Embajador de Cuba la Sra. de Roosevelt

Le impuso la Gran Cruz de la Cruz Roja Cubana en una sencilla y breve ceremonia

WASHINGTON, Nov. 4. (AP.)—El Embajador de Cuba visitó hoy al secretario interino de Estado, Mr. Sumner Welles, antes de partir para La Habana, donde gozará de unas breves vacaciones.

El Embajador anunció que regresará a Washington dentro de unos doce días.

Partirá en avión para Miami esta noche, tomando el aeroplano que sale mañana por la mañana de Miami y llega a la capital cubana a eso de las diez de la mañana.

El Embajador cubano entregó hoy a Mrs. Franklin D. Roosevelt, esposa del Presidente, la Gran Cruz de la Cruz Roja cubana en la Casa Blanca, donde se celebró una breve ceremonia a la que asistieron el teniente coronel Evelio Figarola e Infante, secretario general de la institución cubana; el doctor Miguel A. Macau, de la comisión ejecutiva de la misma, y el comandante Luis Fernández Ardois, ayudante del teniente coronel Figarola, todos pertenecientes a la delegación que trajo la medalla desde La Habana a Washington.

También asistieron a la ceremonia el almirante T. Grayson, de la Liga de Sociedades de la Cruz Roja, y Ernest J. Swift, vicepresidente de la Cruz Roja Americana, y el comandante Felipe Munilla, agregado militar a la Embajada de Cuba.

Mrs. Roosevelt, al aceptar la medalla, expresó su gratitud y agregó que deseaba poder hacer más en beneficio de sus conciudadanos.

La medalla fué concedida a Mrs. Roosevelt «en reconocimiento a su labor humanitaria».

Hitler, candidato a arbitrar entre chinos y nipones

Aseguran que ambos están de acuerdo en que él sea mediador en el conflicto

BERLIN, noviembre 4.. (AP).—En un centro adicto a la Cancillería del Reich se decía esta noche que el Canciller Adolf Hitler será probablemente el árbitro del conflicto chino-japonés.

Se tiene entendido que los requerimientos que se han hecho al gobierno alemán por japoneses y chinos han convencido al Canciller Hitler de que su mediación no solamente sería bien recibida por las dos naciones sino que al mismo tiempo sería coronada por el éxito.

Se asegura que antes de anoche llegaron a Hitler ofrecimientos por conducto de Oskar Trautmann, Embajador alemán en China, y por conducto japonés.

Hiler dispuesto a actuar como árbitro entre China y el Japón

BERLIN, noviembre 4. (AP)—Afírmase en los centros políticos que el hecho de que el Fuehrer enviase a Roma al embajador del III Reich en Londres, Joachim Von Ribbentropp, a concluir un convenio contra el Comintern, que abrazaría a Alemania, el Japón e Italia, significa que el caudillo teutónico se encuentra presto a aceptar el papel de mediador en el conflicto del Extremo Oriente; el pacto en cuestión habrá de suscribirse el sábado y Von Ribbentrop regresará a Berlín inmediatamente, con el fin de continuar los preparativos para la mediación.

En centros inmediatos a la Cancillería hase expresado lo siguiente:

Hitler, según se conceptúa, aceptaría el papel de árbitro, si las dos partes en querella aceptasen sus resoluciones arbitrales: el Japón, por su lado, ya le ha dado seguridades de que acataría y se cree que China haría otro tanto. Alemania se considera en posición excepcional para el arbitraje, puesto que han sido generales alemanes los que han instruído a las tropas chinas, amén de que en cuanto al Japón, no puede haber dudas en cuanto a la sinceridad y buenos deseos del III Reich en los problemas asiáticos.

Por el instante, tanta impresión ha causado en Berlín, la posibilidad de que se admita el arbitraje del Fuehrer, que ya se dice que pasará a segundo término la cuestión de las reivindicaciones coloniales, con el fin de dedicar toda la atención al problema oriental. El viaje de Von Ribbentrop a Roma ha tenido por designio el obtener del Duce, que cese de participar en las conferencias de Bruselas, tan pronto como intervenga el gobierno germánico.

Hace días, decíase que el Reichstag sería convocado para exponer ante él el caudillo alemán la posición del país en el pleito levantino, formulando entonces los aspectos concretos de su nueva política.

Sin embargo, la Academia de Derecho Germánico, de Munich, ha escuchado la palabra del «statthalter» bávaro, general Von Epp, el cual ha dicho que ya se han hecho los estudios necesarios para dar bases jurídicas a las peticiones del Fuehrer.

BARCELONA FESTEJA LA ENTRONIZACION DE LA SEDE DEL GOBIERNO BOLSHEVIKI ENCENDIENDO LAS LUCES DEL TRAFICO DURANTE EL DIA.

BARCELONA, noviembre 4. (AP).—Esta ciudad celebró su designación como nueva capital de España y sede del gobierno rojo, encendiendo su sistema de alumbrado para el tráfico, que había estado a oscuras durante más de un año.

La razón que se ha dado para ello es que ha aumentado el tráfico en las calles.

Sin embargo, tan pronto como anochece, las luces del tráfico se apagan coom medida de precaución contra los raids aéreos.

NO DISTRIBUIRÁ LOS DEFICITS EN LAS CUOTAS AZUCARERAS DE LOS PAISES DE DERECHOS COMPLETOS

WASHINGTON, noviembre 4. (AP) La administración de ajuste agrario ha dispuesto hoy que la nueva ley de control azucarero no permite la distribución de cuotas de importación de azúcar a los llamados países de «derechos completos» a partir del 1o. de septiembre. Cuba queda exceptuada de esa medida.

Si alguno de esos países deja de suministrar su cuota, el déficit no podrá ser distribuído a los demás países.

La ley, sin embargo, no impide que el déficit se distribuya entre las áreas domésticas e insulares.

Sangriento combate libran rebeldes y leales en Paraguay

Resultaron derrotados los primeros, quienes huyeron al Brasil por la frontera

ASUNCION, Paraguay, Nov. 4. AP.—En los combates que se registraron ayer en Concepción y que terminaron con la derrota del regimiento rebelde por las fuerzas leales, hubo más de cien bajas.

Esta noticia se da hoy en los comunicados oficiales, los cuales agregan que los rebeldes, después de abandonar a Concepción en fuga hacia la frontera con el Brasil, dejaron armas y municiones en su retirada hacia Horqueta.

Se anuncia oficialmente que los destacamentos leales continúan persiguiendo a los fugitivos.

El vapor «Polux» llegó a Asunción con heridos procedentes de Concepción.

El coronel Bray, jefe de la guarnición de Asunción, anunció que no se publicarán más comunicados mientras la situación sea normal. Agregó que las comunicaciones y transportes a Concepción se normalizarán mañana.

Bray, en una nota al Ministro del Interior, pide la destitución de todos los empleados del gobierno que simpatizan con el movimiento.

Serán dotadas las escuelas públicas de la nación de todo el material que necesiten, y éste de superior calidad

Para el acto de la recepción del material, la Secretaría de Educación invitará especialmente a la Prensa. Sirgo, restablecido de su dolencia, concurrirá hoy a su despacho

La Secretaría de Educación inundará prácticamente de material las escuelas públicas de la nación.

El Subsecretario del departamento, doctor Ramón O. Hermida, lo informó así ayer a la prensa, significando que el doctor Fernando Sirgo, Secretario de Educación, coronaría el éxito de su gestión docente con otro de orden administrativo, al enviar a los centros educacionales, en el primer año que corre de su cuenta esa labor, cantidades considerables de todos los efectos.

Significó, además, que todos los materiales que se habían adquirido eran de primera calidad.

Para hacer pública demostración de ella, dijo, se invitará a la prensa al acto de la recepción de dicho material escolar y se girará con los reporters visitas a las escuelas antes y después del envío del material.

Ya no se dará más el caso de escuelas públicas que no cuentan con el número suficiente de libros de lectura para los alumnos, ni habrá de escasear el papel, los lápices y la tinta.

Despachará Sirgo en Educación hoy

El doctor Fernando Sirgo, Secretario de Educación Pública, que se encontraba sufriendo una lesión en el pie, habrá de acudir hoy a su despacho de la Secretaría de Educación Pública, ya completamente restablecido.

Han suscrito los contratos 29 comerciantes.

Se informó ayer oficialmente en la Secretaría de Educación Pública que 29 comerciantes de aquellos a quienes se adjudicaron las subastas para el suministro del material del departamento, habían suscrito ya los contratos correspondientes.

Muchos de ellos ya han hecho los depósitos correspondientes a los gastos que deben sufragar y se le han hecho inmediatamente los pedidos.

Los exámenes de los alumnos libres en el Instituto de la Habana

Hasta el día 10 de los corrientes estará abierta la matrícula para los alumnos de la enseñanza libre que deseen examinarse en el Instituto de la Habana.

El doctor Joaquín Lebredo, secretario del plantel, nos informó asimismo que todavía no se ha fijado la fecha para el comienzo de la matrícula de los alumnos oficiales.

Del día 10 al 20 de noviembre se realizarán los exámenes para los alumnos de la enseñanza libre.

La matrícula en el Instituto de Marianao.

El director del Instituto de Marianao, ingeniero Rodríguez Walling, nos informó ayer que el período para la matrícula oficial se extenderá en dicho plantel del día 8 al 22 de noviembre.

Los estudiantes podrán concurrir al plantel a hacer sus inscripciones de 8 a. m. a 12 m.

El plazo es improrrogable.

En pro de las clases nocturnas

Los estudiantes que asisten a las clases nocturnas del Instituto de la Habana se han organizado a los efectos de obtener de la Secretaría de Educación la continuación del curso nocturno que se viene ofreciendo en dicho centro.

Consideran que su petición es de absoluta justicia y declaran que esperan que el Secretario de Educación actúe efectivamente para proporcionar dicho beneficio a los estudiantes que laboran por el día.

Los estudiantes a que venimos haciendo referencia estiman que lejos de clausurar el citado curso, se debían de mantener indefinidamente, para que aquellos estudiantes que se ven en la necesidad de trabajar durante el día puedan llenar la aspiración nobilísima de obtener una adecuada preparación cultural.

Anoche visitó nuestra redacción una comisión, integrada por los alumnos Luis M. Beatlle, Alfredo Incera, Manuel Maiemann, Héctor Casella y Carlos Méndez, para imponernos de dichos particulares.

15 becas de francés

El Círculo de Amigos de la Cultura Francesa, de acuerdo con el doctor José María Chacón y Calvo, Director de la Cultura de la Secretaría de Educación, ha ofrecido 15 becas para aquellas personas que carezcan de recursos y sientan deseos de aprender el francés.

Los aspirantes a dichas becas deberán reunir los siguientes requisitos: ser cubanos, no contar con recursos para abonar la cuota de la matrícula en el Círculo de Amigos de la Cultura Francesa y poseer con relativa corrección el español.

Las solicitudes se podrán presentar hasta el día 20 de noviembre, personalmente, todos los días laborables, de ocho a diez de la mañana y de ocho a nueve de la noche, en el local del Círculo, en San Lázaro 311, altos, esquina a Hospital.

Del 20 al 25 de noviembre se convocará a los aspirantes a un examen eliminatorio, que comprenderá Gramática Elemental, un ejercicio de composición y un dictado.

El curso comenzará el día dos de diciembre y las clases se ofrecerán dos veces por semana: lunes y jueves, de ocho a nueve de la noche, en el propio local del Círculo.

No se trasladará la escuela de Rosainz

El decano de nuestros educadores, el maestro Ramón Rosainz, director del centro escolar Estrada Palma, estuvo ayer en la Secretaría de Educación con objeto de exponer sus temores de que se llevara a cabo el traslado de dicha escuela, que ha sido solicitado por el propietario.

Llamó la atención al señor Ricardo Escasena, Jefe de Despacho de la Secretaría de Educación, que lo atendió gentilmente, sobre los perjuicios que ello irrogaría, ya que dicho centro cuenta con 12 aulas, 2 kindergarten, un gabinete dental y aulas nocturnas, con una matrícula total superior a mil alumnos.

El señor Escasena informó al maestro Rosainz, de parte del Secretario de Educación, doctor Fernando Sirgo, que se podía marchar completamente tranquilo, pues la escuela no sería trasladada de ninguna manera.

Las frases que el Sr. Martínez Fraga ripostó a Iglesias

WASHINGTON, noviembre 4. (AP) Las declaraciones del Comisionado residente de Puerto Rico, don Santiago Iglesias, que motivaron una nota del Embajador de Cuba a los periódicos de esta capital, fueron como sigue:

«Puerto Rico—dijo Iglesias con motivo de unas manifestaciones del artista Rockwell Kent—tiene libertad y hasta un límite mayor que el que gozan los Estados Unidos actualmente.

«¿Qué ocurriría a Puerto Rico—preguntó Iglesias—si los Estados Unidos nos dieran la libertad? Pues que los grandes intereses lo acapararían todo y esclavizarían a las clases trabajadoras. Puerto Rico está mejor bajo la dominación de los Estados Unidos que lo están Cuba, Venezuela o la República Dominicana con su independencia.

«Tal independencia—siguió diciendo—es una licencia para que los ricos puedan explotar a los pobres. Eso no podrá ocurrir en Puerto Rico mientras pertenezcamos a los Estados Unidos.»

SERA EL DUQUE DE ALBA EL REPRESENTANTE DEL FRANQUISMO EN LONDRES

Francia está de acuerdo con el paso de la Gran Bretaña en la cuestión y en ambas naciones se observa un rápido cambio del todo favorable hacia la España Nacionalista

GRANDI EXIGIO COMPENSACIONES PARA FRANCO SI LA CONTUMACIA RUSA IMPIDE LLEGAR A UN ACUERDO

LONDRES, noviembre 4. (AP).—La tensión que existía entre las grandes potencias como resultado de la guerra civil española, ha desaparecido en gran medida esta noche como consecuencia del anuncio que se ha hecho de que el Gobierno de la Gran Bretaña está negociando un convenio comercial con el régimen nacionalista del general Francisco Franco.

El pleno del Comité de no intervención aprobó hoy rápidamente las proposiciones británicas encaminadas a retirar a las tropas extranjeras que combaten en España y autorizó a Lord Plymouth, presidente del Comité, para que sondee al Gobierno de Burgos y al de Barcelona, al objeto de obtener de los mismos el consentimiento para dicho plan.

Se advierte un sentimiento más amistoso en los círculos ingleses hacia el generalísimo nacionalista Franco, y en los centros ingleses y franceses ya no se habla de adoptar enérgicas medidas para obligar a los voluntarios a que abandonen a las fuerzas combatientes.

El primer ministro Neville Chamberlain dijo en la Cámara de los Comunes que la Gran Bretaña está negociando las relaciones comerciales con Franco, pero aseguró que ello no significa el reconocimiento diplomático de facto del régimen nacionalista español.

El convenio probablemente no se completará, según se decía hoy, hasta que Franco dé a conocer al departamento de Estado el resultado de «la investigación» que prometió hacer acerca del hundimiento del vapor inglés «Jean Weems», frente a la costa catalana, la semana última.

Inglaterra envió una fuerte protesta contra el hundimiento al cuartel general de Salamanca, pero se dice que el incidente no ha de causar más que una demora en la terminación del convenio comercial.

El convenio significa que la Gran Bretaña y los nacionalistas reconocerán sus agentes en las capitales respectivas. El agente inglés en Salamanca tendrá el mismo carácter que el agente británico que existe en Addís Abebá.

Chamberlain, que mencionó de manera específica las áreas de la España nacionalista donde los ingleses tienen intereses en las minas, dijo que Francia estaba completamente informada de las negociaciones.

En la primera reunión del pleno del Comité de neutralidad que se celebró hoy en muchos meses, el embajador ruso Iván Maisky, aceptó la resolución inglesa en que se detalla el plan para la retirada de los voluntarios, pero se reservó el voto en la proposición relativa a la concesión de los derechos de beligerancia a ambos regímenes tan pronto como hubiera hecho procesos la retirada de aquéllos.

Maisky dijo, sin embargo, que Rusia estaba dispuesta a tratar de la concesión de la beligerancia cuando «todos» los extranjeros hayan salido de España.

Con la excepción de la sección relativa a los derechos de beligerancia, el plan inglés fué aprobado por unanimidad como medio para el procedimiento. Inglaterra hará ahora «urgentes» gestiones cerca del Gobierno de Barcelona y del régimen de Salamanca pidiéndoles que contesten inmediatamente al plan, en virtud del cual la evacuación se realizará bajo la supervisión de comisiones neutrales.

Mientras tanto, la subcomisión tratará de obtener de Rusia su consentimiento a la proposición para la concesión de los derechos de beligerancia.

Los centros nacionalistas de Londres esperan que el Duque de Alba será nombrado representante del régimen de Salamanca en Inglaterra

LONDRES, nov. 4. (AP).—Los centros nacionalistas de esta capital se mostraban hoy jubilosos con motivo de las declaraciones que hizo el primer ministro Chamberlain acerca de que, como resultado de las negociaciones entabladas entre el Gobierno británico y el régimen del general Franco en Salamanca, será nombrado el Duque de Alba representante del Gobierno nacionalista de España en la Gran Bretaña.

En los centros nacionalistas se tiene entendido que al Duque de Alba se le concederá alguna inmunidad diplomática, aunque su nombramiento como agente no signifique que se le reconozcan los privilegios de un embajador.

Espérase en los centros nacionalistas que muy pronto se publique el acuerdo y consideran que será el primer paso hacia el reconocimiento de facto del Gobierno de Salamanca.

La facción monárquica que dirige el Duque de Alba considera que la restauración de la Monarquía es un elemento necesario para el futuro gobierno de España, y algunos predicen que esa forma de gobierno será la que se dé a España después de la última victoria de las armas del general Franco.

La actitud de Inglaterra de enviar agentes comerciales a Franco será imitada por otros países

LONDRES, nov. 4. (Havas).—Despachos de Salamanca consignan las impresiones del corresponsal de la agencia «Reuter», sobre el curso de los actuales acontecimientos diplomáticos, asegurando que el generalísimo Franco no se negará ya a aceptar la evacuación de los voluntarios extranjeros que combaten en la Península.

Se ha expuesto que el desplome de la resistencia roja en el norte ha dejado libres a millares de hombres, principalmente navarros, que podrán ser empleados ahora en otras líneas; la retirada no se hará esperar, puesto que ya se han hecho hasta los preparativos para no emplear las fuerzas extranjeras en el ataque de los frentes rojos.

Un vocero nacionalista declaró al corresponsal:

«La actitud de la Gran Bretaña desde los inicios del conflicto ha estado erizada de dificultades; pero ahora ya se comienza a comprender la justicia de nuestra causa. Será muy importante lo que la Gran Bretaña haga en este caso, porque hay muchos países que aguardan esa resolución para imitarla acto continuo».

Italia pide compensaciones para Franco, si Rusia mantiene la actitud negativa a todo acuerdo

LONDRES, noviembre 4. (Havas). (Por Paul Bret).—No se cree que la subcomisión de Anti-Intervención se reúna antes de recibirse las respuestas de los dos regímenes españoles, limitándose los cambios de impresiones que se celebren hasta entonces a cuestiones puramente técnicas entre los peritos y los diplomáticos; después de aceptarse la contestación de cada una de las partes, se procederá a la implantación del método por el cual haya de arribarse a los objetivos que se buscan.

Conceptúase que surgirán dificultades esenciales cuando haya de tratarse de la organización de las reguladoras, puesto que los rojos rechazarán la presencia de los delegados fascistas en los grupos que les envíen y Franco la de los rusos.

También la Unión Soviética se mantiene en sus trece, en cuanto al plan de vigilancia, puesto que aunque todas las potencias lo han aceptado, los Soviets se oponen a los términos del protocolo Valdum-Hemming, que se quiere promulgar para satisfacción de todos. Se ignora, por supuesto, si los rusos insistirán en permanecer fuera de la Junta o si se les concederá un puesto en ella; también se ignora si habrá de ser propuesto otro método por los delegados rojos.

En la sesión de hoy, el delegado italiano, Conde Grandi, insistió en poner de manifiesto la contradicción existente entre las afirmaciones de los representantes de Rusia y los hechos, juzgando que si los rusos conservan su intransigencia se malograrán todas las gestiones, ya que la abstención que Moscou muestra en la cuestión de la beligerancia equivale al rechazo de la proposición.

Italia no se ha opuesto a que se hagan gestiones especiales ante los gobiernos de Salamanca y Valencia, reiterando empero, las reservas de todo momento. El Conde Grandi ha manifestado:

«La comisión no se encontrará en situación de ejercitar el plan británico hasta que no se hayan llenado las siguientes condicionales: (1), que Rusia acepte el plan inglés, acatando la interdependencia entre los nueve puntos del proyecto original; (2), que las potencias concierten un pacto o resolución sobre las medidas que habrían de implantarse, para hacer frente a las impertinencias rusas.»

También reclama el Conde Grandi compensaciones para Franco en el caso de que la contumacia rusa impida la realización del plan, en sus líneas generales, principalmente en el caso de que la Unión Rusa no reconociera la beligerancia con los demás Estados.

Mas, lo mismo en estas pláticas que en las anteriores, el Conde Grandi no dijo en qué habrían de consistir tales compensaciones.

Lo esencial de la reunión de hoy fué el discurso del delegado de la Unión Soviética, Maisky, el cual sostuvo que su gobierno mantiene por completo, en toda su integridad, las reservas hechas a la cuestión de la beligerancia.

Mantuvo el embajador soviético que hay que establecer distingos entre la abstención y el rechazo; sostuvo la incompatibilidad entre los derechos de beligerancia y la intervención, la cual, mientras subsista, impide realizar la neutralidad que se exige de todos. Agregó que el régimen de Moscou está dispuesto a contribuir a los gastos de los servicios de vigilancia de las costas de España nuevamente, si se garantiza su eficacia. El reconocimiento de la beligerancia será objeto de las consideraciones del régimen cuando hayan evacuado de España contingentes esenciales de voluntarios, amén de que haya constancia satisfactoria de que no partirán más contingentes foráneos a la Península; después, se decidirá la oportunidad o inoportunidad de ese reconocimiento.

Agregó que las instrucciones que su gobierno le diera consistían en aceptar del plan inglés todo lo que no se refiriese a la beligerancia, confeccionando, si es preciso, un nuevo plan en que no haya ese punto, con lo cual no faltaría la unanimidad que se requiere.

Argumentó también contra las afirmaciones de Dino Grandi, que van contra su tesis.

DICE «LE MATIN» QUE HA SIDO ARRESTADO LARGO CABALLERO EN VALENCIA

PARIS, noviembre 4. (AP).— El periódico «Le Matín» publica un despacho de Hendaya, no confirmado hasta ahora por ningún otro conducto, informando que el exprimer ministro Francisco Largo Caballero fué arrestado por órdenes del jefe del Gobierno Juan Negrín, en Valencia, cuando el líder socialista se disponía a trasladarse a Barcelona.

Doctor Antonio Beruff Mendieta

SALE HOY PARA LOS EE. UU EL ALCALDE DE LA HABANA

Respondiendo a una invitación especial de la United States Conference of Mayors de Washington, nuestro Alcalde Municipal se dirige a la vecina República en el día de hoy, para estar presente en la mañana del día 15 en la sesión inaugural del Mitin Anual de esa importante asamblea. Primeramente visitará la ciudad de New York, para devolver la visita que su Alcalde hiciera a nuestra ciudad. Luego, será huésped de honor de nuestra Embajada en la capital de la Unión norteamericana. Allí se efectuarán en honor suyo algunos actos de espléndido agasajo, y finalmente visitará la ciudad de Miami.

El doctor Antonio Beruff Mendieta lleva, asimismo, la representación de la Comisión Nacional Organizadora del Primer Congreso Panamericano de Municipios, por cuyo éxito está laborando no sólo en su condición de Alcalde, sin también como Presidente de la Delegación habanera. Y es de esperarse que de la actuación suya en Washington se deriven los mayores beneficios para que el Congreso que habrá de tener efecto en La Habana alcance, como resultado de sus deliberaciones, la consagración más efectiva de los trabajos en que con tanto celo está interviniendo nuestro Alcalde.

Durante su estancia en los Estados Unidos el doctor Beruff Mendieta se pondrá igualmente en contacto con la American Municipal Association, que ya labora, como se ha informado oportunamente, porque la iniciativa cubana responda del todo a la finalidad de la convocatoria.

EXIJA el Suplemento en ROTOGRABADO con esta EDICION

Entrevista entre el Presidente Roosevelt y Fiorello La Guardia

Su política favorable a los izquierdistas le impide una acción de apariencia neutral

NUEVA YORK, noviembre 4. (AP). El presidente Roosevelt conferenció hoy con Fiorello Laguardia, gesto que se interpreta como reiteración de su amistad con los grupos liberales y laboristas que tuvieron una parte importante en la victoria decisiva del alcalde.

Su extraordinaria conversación con Laguardia, para lo cual tuvo que venir el Presidente desde Hyde Park, se considera como indicación de que el resultado de las elecciones no ha causado disgusto a la Casa Blanca en ningún sentido.

El Presidente y el Alcalde se reunieron en la residencia de Roosevelt, en la cual no había estado el Presidente desde hacía un año.

Quiso impedir una horda roja un acto de González Marín

La sociedad decente de San José apagó con aplausos el escándalo de los marxista

SAN JOSE, Costa Rica, noviembre 3. (AP).—En los momentos en que iba a efectuar un recital el ilustre artista español José González Marín, líder de los falangistas, fué atacado por elementos comunistas, que trataron de impedir la celebración del espectáculo.

La Policía intervino arrestando a los alborotadores.

El público sensato de Costa Rica aplaudió a González Marín

SAN JOSE, Costa Rica, noviembre 4. (Especial).—En lo que aquí se estima como «acto típico de la barbarie roja», cuyas actividades se dirigen contra toda manifestación de arte o de talento, un grupo de elementos rojos intentó impedir que el distinguido recitador español José González Marín diera cima al acto cultural que iba a realizarse en un teatro de la ciudad.

La pequeña horda trató de escandalizar en el momento de iniciarse la labor del artista, pero el público culto y decente de San José apagó con sus nutridos aplausos la obra de los rojos, mientras las autoridades policíacas conducían a la Comisaría a los alborotadores.

MIAJA DICE QUE MADRID ESTA DEFENDIDO AHORA POR FUERZAS QUE LA TENDRAN PARA SIEMPRE BAJO SU CONTROL

MADRID, noviembre 4. (AP).— El general Miaja, contestando a un mensaje de felicitación que recibió de Diego Martínez Barrio, en nombre de las tituladas Cortes, dice que Madrid, en el primer aniversario de su defensa se encuentra defendido por soldados que pueden sostener la ciudad para siempre.

M.E.C.D. 2016

LA LEY DEL SORTEO SERA APROBADA CONJUNTAMENTE CON EL CODIGO ELECTORAL DE EMERGENCIA

MOVIMIENTO POLITICO

SE ESPERA QUE HOY TERMINE EL BLOQUE MAYORITARIO LA DISCUSION DE LA LEY ELECTORAL

El sorteo se hará por Provincias y Partidos. Faltan por considerar siete u ocho artículos del Código. El lunes se discutirá éste en una sesión extraordinaria

Existe la impresión de que el Bloque Mayoritario de la Cámara dará por terminado en su reunión de hoy, viernes, el debate sobre el proyecto de Código Electoral de emergencia que habrá de regir en los comicios parciales del 15 de febrero de 1938.

Al suspender anoche, después de las diez, la sesión quedaron en la mesa, pendientes de ser aprobados siete u ocho artículos de la ley, los más importantes sin duda, y que a causa de serlos precisamente se dejaron para última hora.

Es creencia general que el Bloque Mayoritario empleará una gran parte del día de hoy en finiquitar este asunto del que se encuentra atenta la opinión pública.

La asamblea ha sido anunciada para las nueve de la mañana, y como en las anteriores, el quorum aparecerá bien nutrido.

No hay duda que los representantes que integran el Bloque Mayoritario están demostrando un interés extraordinario en la cuestión, dando pruebas de un sincero deseo en dejarla totalmente solucionada en el tiempo más breve.

Sabedores de que el país está al tanto del problema de los comicios próximos, los señores diputados se han tomado un verdadero empeño en redactar, rápidamente, un Código de coordinación electoral.

En veces muy contadas ha existido por parte de los representantes un anhelo más acentuado en una legislación, ni un propósito más ostensible en hacer una obra que satisfaga todos los intereses, ni mayor perseverancia en concluirla rápidamente.

EL SORTEO

En su reunión de ayer el Bloque Mayoritario se refirió al sorteo de los congresistas que dará lugar a la renovación de la Cámara el primer lunes de abril de 1938, y como consecuencia de las elecciones parciales para representantes el 15 de febrero del propio año.

El mandato sobre el sorteo figurará como una disposición transitoria del Código Electoral.

Este asunto será discutido y resuelto hoy por el Bloque Mayoritario.

El sorteo se verificará por provincias y por partidos.

En la oportunidad en que se reúna el pleno de la Cámara para discutir y aprobar el Código, se comenzará votando éste, dejándose para el final la disposición relativa al sorteo.

LA SESION EXTRAORDINARIA

Estímase que el lunes el doctor Martínez Fraga convocará a la Cámara a sesión extraordinaria para votar la ley de coordinación electoral, que acaso tendrá efecto el martes o miércoles de la entrante semana.

OTRO CODIGO ELECTORAL

Según informes recogidos en los pasillos del Capitolio la minoría oposicionista de la Cámara presentará también, a la consideración de sus compañeros un proyecto de Código Electoral.

En los debates los mayoritarios le darán a los de la minoría todo género de facilidades para que debatan la cuestión.

«La vida en Cuba es fácil y promete mejorar, dice un diplomático».

FORMULAN SUS QUEJAS LOS EXPENDEDORES DE LECHE DE CIENFUEGOS

Los vaqueros y expendedores de leche del Término de Cienfuegos se dirigieron ayer, por escrito, al Secretario de Gobernación, interesando que interponga sus buenos oficios para que no se ponga en vigor por Sanidad la disposición del uso de un nuevo tipo de tapa y retapa en los envases del producto y la refrigeración a menos de quince grados, pues ello trae el aumento del precio.

El Director del Registro de Extranjeros

El Dr. Octavio Garcerán Laredo ha embarcado para Camagüey, con objeto de inspeccionar personalmente la labor de los delegados del Registro de Extranjeros en esa provincia. Aprovechará el viaje para actividades políticas en esa región.

La conmutación de la pena a Enrique Giraudy

El Tribunal de Urgencia informó a Gobernación, ayer, sobre la conmutación a cadena perpetua, de la pena de muerte impuesta a Enrique Giraudy, en el proceso por el secuestro del señor Antonio San Miguel Segalá. Giraudy extingue pena en la cárcel de la Habana.

La Banda de Música de Santa Clara

El Ayuntamiento de Santa Clara ha adoptado acuerdo por el que se destina, por presupuesto especial, un crédito de 350 pesos para adquisición de instrumentos de música para la Banda Municipal.

Las propiedades municipales

Adelantan los trabajos que se hacen en Gobernación para confeccionar la estadística sobre las propiedades municipales en toda la nación. Ayer llegaron los datos de los términos de Regla y Bolondrón. Esa estadística surtirá efectos en el Plan Trienal.

La carretera central en Oriente

El Jefe de Asuntos Provinciales y Municipales de Gobernación recibió comunicación del Alcalde de Santiago de Cuba, consultando si es posible dar cumplimiento a la resolución del anterior Alcalde, de facto, doctor Gavinet, que dispone distintas obras para la alineación de la carretera central en el perímetro urbano de la ciudad. Posiblemente la contestación sea negativa, por carecer la autoridad municipal de facultades para esa resolución.

PALACIO

Las audiencias para el día de hoy

Por la Secretaría de la Presidencia fué facilitada a los reporters la siguiente nota oficial de las personas que tienen audiencia hoy con el Presidente.

Senadores Agustín Acosta, Francisco Rosado; señores José A. Frías, Manuel Castellanos Mena, Eduardo Chibás, presidente del Centro de la Propiedad, con el secretario de la misma, Francisco Andreu, y cuatro miembros más; Abelardo Varona, Pedro Cardona, Augusto Testa, secretario de la Asociación de Radio-Emisoras y doctor Miguel A. Campos; Carmen Fuertes y José y Esperanza Castro, una comisión de conserjes de la Escuela 30 y señor Fernando García Betancourt.

Con el Presidente de la República

En las primeras horas de la mañana despacharon con el Jefe de Estado asuntos de sus respectivos Departamentos, los secretarios de Hacienda, doctor Giménez Lanier, y de Agricultura e interino de Defensa, ingeniero Amadeo López.

El Ministro de Agricultura informó que está estudiando un proyecto de coordinación de la industria cafetalera.

Visitas

Fueron visita del Ejecutivo el doctor Genaro Caturla, Miguel Angel Céspedes, Subsecretario de Justicia; Luis Machado, presidente de la Comisión del Turismo y Pedro Monasterio.

Marcelino Garriga

Para entrevistarse con el Presidente concurrió a la mansión del Ejecutivo el congresista pinareño Marcelino Garriga.

Charlando de política con los reporters manifestó «que nada mejor como el tiempo para darle la razón a quien la tiene.» Y agregó: «Fuí contrario al sorteo porque me temí este problema. Mejor hubiera sido comicios constitutivos primero y elecciones generales después que elecciones parciales para renovar la Cámara. Así todos hubieran sido complacidos y ningún problema se habría creado.

Juan Carrera

Otro congresista que concurrió a Palacio para entrevistarse con el Presidente fué Juan Cabrera, quien informó que presentaría en la Cámara una petición de datos contra el Gobernador de Camagüey por entender que con sus resoluciones está perturbando la paz pública de aquella región.

El teniente coronel Gómez Gómez

Al mediodía de ayer almorzaron con el Presidente el teniente coronel Gómez Gómez, jefe del Distrito Militar de Santa Clara, y Amadeo López Castro, secretario de Agricultura.

El Director del Registro de Extranjeros

Informó en Palacio el doctor Octavio Garcerán, director del Registro de Extranjeros, que en horas de la tarde partiría en compañía de varios inspectores de su departamento para el interior de la Isla en un recorrido de fiscalización.

El senador Pedro Goderich

Con el secretario de la Presidencia, doctor José Enrique Bringuier, se entrevistó ayer el senador oriental Pedro Goderich.

Interrogado sobre política dijo: «La mejor declaración que puedo hacer es guardar silencio».

El coronel Quiñones

También se entrevistó con el doctor Bringuier el coronel Enrique Quiñones, quien comentando las cesantías dictadas en la Cartera Dactilar dijo que no era posible mantener una nómina de doscientos mil pesos con un crédito de cien mil pesos.

Afirmó que cada día se hace más necesaria la carrera administrativa a fin que el interés partidarista no perturbe las labores administrativas.

Dijo que para el mes de diciembre habrá que designar empleados temporeros para atender la renovación de la cartera dactilar que serán unas sesenta mil.

El doctor Santiago Verdeja

El presidente del CND, doctor Santiago Verdeja, concurrió ayer a Palacio pero no pudo entrevistarse con el Jefe de Estado porque no recibió visitas.

Se informó que el senador Verdeja estaba interesado en el problema creado por el gobernador de Camagüey, Pérez Lara, con la suspensión en sus funciones de alcalde de Morón del doctor Octavio Pardo Machado.

El senador Casabuena

Visitó la mansión palatina el senador José Ambrosio Casabuena.

Participando en una reunión de varios congresistas y reporters en la antesala del despacho presidencial y respondiendo a quejas formuladas por unos contertulios acerca de la prohibición en el Código Electoral emergente de la creación de partidos provinciales, dijo: «Como en el Partido Social Demócrata no hay piñas, las puertas están abiertas para todos los ciudadanos que simpaticen con nuestro programa».

El Sub de Hacienda

Informó en Palacio el Subsecretario de Hacienda, doctor Adalberto Ruiz Montaño, que había presentado al Presidente unos cuadros estadísticos de la recaudación del Tesoro, cuyo aumento notable puede atribuirse a la magnífica organización dispuesta por el Secretario de Hacienda, doctor Giménez Lanier, en los sectores de recaudación.

En representación del Presidente

Según noticias, el doctor José Enrique Bringuier, secretario de la Presidencia, ha sido comisionado por el Jefe del Estado para que lo representase en el banquete que ofreció el Secretario de Comunicaciones en el Hotel Nacional a los Delegados que están participando en la Confeerncia de Radio.

Los agentes de ferrocarriles

Se dijo en Palacio que por conducto del doctor Luis Machado, presidente de la Comisión Nacional del Turismo, el Jefe de Estado ha concedido audiencia especial para el día 10 a una comisión de ferrocarrileros y agentes de ferrocarriles de los Estados Unidos que en breve visitarán esta capital.

EN ESTUDIO

El Subsecretario de Hacienda dijo a los reporters que su Departamento tiene en estudio la adopción de ciertas reglas relativas a acreditar la personalidad de los particulares que gestionan asuntos en la Secretaría de las Finanzas.

¿CABEZA CARGADA?

Estas asombrosas gotas nuevas alivian las membranas inflamadas, limpian la mucosidad, y permiten la respiración desahogada. Aplicadas a tiempo, evitan muchos resfriados.

VICK VA-TRO-NOL

CUANDO LOS MALES DE LOS RIÑONES LE OBLIGUEN A LEVANTARSE DE NOCHE

Cuando la vejiga esté irritada
Cuando la eliminación sea dificultosa
Cuando el dolor de cintura lo moleste

Lave los Riñones de Venenos y de Acidos

GANE EN SALUD

Si no se siente usted bien, está nervioso, le dan mareos o sufre de dolor de cintura, observe los riñones y aprenda a conocerse mejor.

Los delicados filtros de los riñones extraen los ácidos y residuos tóxicos de la sangre, destinados a ser eliminados por la vejiga. A veces estos filtros se obstruyen con esos residuos tóxicos que hacen que los riñones no funcionen debidamente. Necesitan una buena limpieza.

Un remedio de confianza, tan eficaz como económico, son las Cápsulas MEDALLA DE ORO de Aceite de Haarlem. No se equivocará Ud. al insistir en este magnífico remedio que desde hace más de 50 años viene ayudando a los enfermos a corregir dolores y achaques, a contrarrestar los trastornos causados por el exceso de ácido úrico como la ciática, las neuritis, las neuralgias, el lumbago y el reumatismo.

Si usted tiene indicios de trastornos de los riñones, tales como dolor de cintura, nerviosidad, necesidad de levantarse dos o tres veces en la noche, orina escasa y ardorosa, calambres en las piernas, manos sudorosas o abotagamiento de los ojos, consiga en cualquier farmacia moderna un frasco de 40 centavos de este gran diurético, eficaz e inofensivo, que comienza desde el primer día su misión de utilidad.

Pero insista en las Cápsulas MEDALLA DE ORO de Aceite de Haarlem, el legítimo y original de Haarlem, Holanda.

SITUACION EQUIVOCA

Indudablemente lo es la del Coronel Baizán, Gobernador de la Provincia de la Habana, que se encuentra procesado, y en libertad bajo fianza, por el Tribunal Supremo que lo excluyó de responsabilidad en el reciente drama del Consejo Provincial pero le declaró delincuente presunto de un hecho contra la libertad deliberativa del Consejo. Un jurista habanero, con fama bien ganada, opina así con relación al caso:

«Ante la presunción de la delincuencia en un ciudadano investido de Autoridad, no cabe duda que deben suspenderse en el acto sus funciones, hasta que los Tribuales determinen si el procesado es o no autor del delito que se le imputa y se le imponga el castigo o se le restituya al cargo con todos los pronunciamientos favorables.

La persona del Coronel Baizán, libre bajo fianza, está «sub-juris». La Autoridad no puede estarlo. Ni por principio moral del propio Gobernador, ni por principio legal del Estado».

Fué nombrado el senador Albanés Presidente permanente de la gran Conferencia Interamericana de Radio

Doble homenaje en memoria de Marconi y de Edison, los dos grandes magos de la electricidad. Se reunieron las comisiones y nombraron sus mesas. Plazo para proyectos

Se verificó ayer la sesión plenaria primera de la Conferencia Norteamericana de Radio en el hemiciclo de la Cámara de Representantes, concurriendo todos los Delegados.

El Delegado del Brasil, pronunció elocuente discurso en homenaje a Marconi, proponiendo el envío de un Cablegrama a su viuda y un mensaje al Ministro de Italia en la Habana. El Delegado de Chile amplió la proposición anterior, haciendo extensivo el homenaje a Edison y que se le dirigiera mensaje al Embajador de los Estados Unidos de América en Cuba; todo lo que fué aprobado.

El Secretario General leyó el proyecto de Reglamento y el Delegado de Chile propuso se adicionara un artículo que autorizara a los Países no representados en la Conferencia, su adhesión a las Resoluciones de la misma y el Delegado de Venezuela estimó que este extremo debía adoptarse como Acuerdo y no como parte del Reglamento.

El Presidente de la Delegación de Canadá, propuso para Presidente permanente de la Conferencia al Senador Dr. Wifredo Albanés, Presidente de la Delegación de Cuba; habiéndose aprobado por unanimidad.

El Delegado de Brasil y el de Haití expresaron su comprensión, de las dificultades de publicarse los documentos de la Conferencia en los cuatro idiomas declarados oficiales para la misma.

Fué aprobada la proposición de la Comisión de Iniciativa, en el sentido de que el doce de Noviembre actual venza el plazo para presentar Proyectos nuevos.

Quedó aprobado que las Sesiones Plenarias sean públicas y privadas las de las Comisiones.

Se procedió al Sorteo para determinar el orden de colocación de las Delegaciones y de procedencia de los Vice-Presidentes, habiendo realizado la votación a solicitud del Delegado de Chile, la Srta. Mencía, con el siguientes resultado: 1 Chile, 2 Ecuador, 3 Perú, 4 Paraguay, 5 Estados Unidos, 6 México, 7 Nicaragua, 8 Venezuela, 9 Haití 10 Brasil, 11 Canadá, 12 Uruguay, 13 Terranova, 14 Panamá, 15 República Dominicana, 16 Colombia, 17 Guatemala, 18 Argentina y 19 Cuba; habiéndose aplaudido por todos este resultado.

Reunión de sesiones

Celebradas las sesiones de las Comisiones, Primera, Segunda y Tercera a las 4.30 p. m. resultaron electos para la Comisión Primera, Presidente de la Delegación de los Estados Unidos y Vicepresidente la de Colombia. Para la Comision Segunda Presidente la Delegación del Uruguay, Vice Presidente la de México. Para la Tercera, Presidente la Delegación de Chile, Vicepresidente la de Venezuela.

EL PARTIDO «AUTENTICO» SE SEPARA DE LA MESA REDONDA

Esta noticia nos ha llegado por fuente fidedigna de la que no podemos dudar, y el DIARIO DE LA MARINA la da como una cosa segura que habrá de confirmarse durante las horas del día de hoy: El Partido Revolucionario Cubano se separa de la llamada «Mesa Redonda».

En nuestros editoriales hemos venido vaticinándolo y pronto se ha cumplido. «Los «Auténticos», se nos ha informado, no abdican de su credo, mantienen su posición abstencionista, francamente protestante, pero no harán el juego al obstruccionismo interesado.»

EL SENADOR CASABUENA SE INTERESA POR BEJUCAL

En Consulado 26, oficinas del partido Social Demócrata en la Habana, visitaron al senador José A. Casabuena, el alcalde de Bejucal y una comisión integrada por los señores Rogelio Rodríguez, presidente de dicho partido en aquel pueblo, y el señor Fermín Pérez, líder también del Social Demócrata, recabando que sea aprobado, para el arreglo de aquellas calles, un crédito de 20 mil pesos votado recientemente por la Cámara.

Igualmente trataron acerca del crédito de 10 mil pesos para terminar la liquidación de las casas para obreros en Bejucal.

Tanto el señor José Alvarez, alcalde Bejucal, como sus acompañantes, salieron altamente satisfechos de su entrevista con el líder del Social Demócrata en la provincia de la Habana.

RUIZ MONTAÑO, FUERTE CANDIDATO A REPRESENTANTE

Mario Rodríguez, nacionalista que mantiene una aspiración en la municipalidad de Cienfuegos, nos informa que la candidatura del doctor Adalberto Ruiz Montaño, actual subsecretario de Hacienda, tiene cada día mayores simpatizadores en aquella provincia, para ocupar un acta de representante en las elecciones próximas.

El Sub de Hacienda, líder del nacionalismo villareño, es un candidato natural en aquella provincia, debido a la identificación que mantiene con los elementos de Cienfuegos y otros importantes términos.

Cerca del Presidente, el doctor Ruiz Montaño ha prestado servicios de consideración a sus comprovincianos. Por todas estas razones, se estima la posibilidad de una nominación de triunfo en favor de Ruiz Montaño.

LOS SOCIALISTAS

El Partido Socialista Independiente sigue en su organización. Están señalados distintos actos, en la forma siguiente:

Noviembre 5, barrio de Arroyo Naranjo, en Carlos 43.

Noviembre 5, barrio La Lisa, en Marianao.

Noviembre 6, Rancho Boyeros, calle 4a. esquina a Pasaje.

Noviembre 6, barrio Apolo, en Tejar y 13.

Noviembre 10, Guanabacoa, en Cruz Verde 9.

Noviembre 11, barrio de Arroyo Apolo, Concepción y 15.

Noviembre 18, barrio de Arroyo Apolo, en Aramas 31.

EL POLITICO DE TRINIDAD SEÑOR RAFAEL PICHARDO

Tuvimos el gusto de saludar ayer en esta capital al señor Rafael Pichardo, presidente del Partido Acción Republicana en Trinidad, que fuera electo representante a la Cámara en las elecciones de 1932, por la provincia villareña, por el Partido Popular, con el número 1. El señor Pichardo durante el gobierno del doctor Miguel Mariano Gómez fué jefe de la Sección del Uno y Medio por Ciento y Consumo de la Secretaría de Hacienda.

El señor Pichardo, con los mismos entusiasmos de siempre, se propone luchar por el Partido Acción Republicana en la próxima contienda electoral, y aspira a ser candidato a representante. Actualmente es Presidente de la Asamblea Municipal en Trinidad y Vicepresidente de la Provincial villareña, por ese partido.

PASCUAL INSISTE EN RETIRARSE DE LA POLITICA

El representante por las Villas doctor José A. Pascual reiteró ayer sus declaraciones de que se retira de la vida pública.

El representante Pascual, que se destacó desde los primeros momentos en la Cámara, mantiene el propósito de atender sus asuntos profesionales, en las Villas y en La Habana.

Se estima Pascual exento de las preocupaciones de la mayoría de sus compañeros; pues, con su resolución, considera que a él le ha tocado el período corto, ya que está dispuesto a abandonar la actividad política y congresional.

ALMORRANAS

El terrible tormento y los sufrimientos ocasionados por las almorranas pueden aliviarse instantáneamente y remediarse en poco tiempo con el uso del Ungüento Cadum. Haga por conseguir una caja en seguida. Tenga mucho cuidado con las imitaciones.

3 minutos, no más bastan para evitar estreñimiento

... Al masticar 3 minutos el delicioso chicle Feen-a-mint, sus beneficiosos ingredientes, unidos a la saliva, producen un efecto laxante que elimina las toxinas del malestar. No se sufren dolores ni retortijones ni irritación, como ocurre con los purgantes drásticos — Comience hoy mismo a adoptar el saludable hábito de masticar 3 minutos un Feen-a-mint —y no vuelva a padecer esos períodos de languidez, apatía, cansancio y pesadez que sufren a menudo los que trabajan mucho, mental o físicamente.

«Condenados varios apuntadores»

REITERA EL PRC QUE NO TRANSIGE CON LAS ELECCIONES CONJUNTAS

En vista de publicaciones que se han hecho al respecto, el PRC ha ratificado su acuerdo en el sentido de que no acepta ninguna fórmula de elecciones conjuntas.

Así nos lo expresó anoche uno de los miembros destacados del Partido.

Los Auténticos reclaman las elecciones de delegados a la Constituyente, aparte de todo otro género de elección, considerando que las que han de producirse para renovación de la Cámara no deben interferir las de constituyentes.

De política menuda

—Mañana tendrá efecto un mitin del PRC en San José, entre Luyanó y Princesa, en Jesús del Monte.

—El viernes 12, mitin del PRC de Regla, en el Parque, frente al Ayuntamiento.

—La sesión extraordinaria del comité ejecutivo del PRC ha sido señalada para la tarde de hoy, en el local del Partido, San Lázaro 337, altos.

—En Quemados de Güines ofrecen los Auténticos un mitin también el día 14, a la una de la tarde.

—Para esta noche está anunciada, en Aguiar 45, altos, entre Tejadillo y Empedrado, una reunión de los sargentos liberales habaneros.

—Ayer se reunieron en la Cámara los cenedistas orientales. Asistieron al cambio de impresiones los senadores conjuntistas por aquella provincia, Albanés y Goderich.

—El ex-secretario Carlos M. Peláez, uno de los dirigentes del Partido Acción Republicana, ha hecho manifestaciones, en relación con incidentes ocurridos entre miembros del Partido, que no han pensado en separarse de Acción Republicana y que sigue identificado con el doctor Miguel Mariano Gómez.

—El Ejecutivo nacional del PAN adoptó acuerdos en el sentido de reclamar la celebración de elecciones para Constituyente. Recuerdan que el Bloque Revolucionario Popular acordó la no concurrencia a las elecciones antes de abril.

—Regresó de su viaje a los Estados Unidos el consejero nacionalista Alberto Martínez.

—Partió para su término de Rancho Veloz el alcalde nacionalista doctor Pedro A. Casanova, posible candidato a representante en las próximas elecciones.

—El coronel Mendieta recibió ayer numerosas visitas en las breves horas de la mañana que pasó en su residencia del Vedado. El resto del tiempo lo pasó en su finca de Hoyo Colorado, descansando.

—Se ha descartado la posibilidad de que le sea aceptada la renuncia al líder del Conjunto doctor Ferrer Morejón. Por ahora el representante villareño permanecerá en ese cargo.

—Agustín Pintado, miembro del Partido Demócrata Republicano, después de un recorrido por la provincia de Pinar del Río, habla con entusiasmo de la acogida que ha tenido por aquel electorado la nueva organización política.

—Francisco Toro Portabales, nos envía, desde Trinidad, una detallada relación de las actividades de los demócratas republicanos, asegurándonos que en toda aquella zona se labora con eficacia por el PDC.

—En su despacho de Manzana de Gómez 406 recibió ayer el ex-secretario Carlos Peláez incontables visitantes de amigos y correligionarios que fueron a testimoniarle sus simpatías por la fecha de su onomástico.

—Para anoche estaban convocados los miembros de la Asociación de Presidentes y Secretarios del P. U. N., en Reina 57, para respaldar al gobernador Baizán y tratar otros asuntos de interés para el NANKING, octubre 4. (The N. Y. Partido.

QUIEREN REUNIRSE PRESIDENTES Y SECRETARIOS CENEDISTAS

Ha sido requerido el señor Miguel A. Galindo, presidente de la Asociación de Presidentes y Secretarios del CND en la Habana, por un grupo de miembros de esa asociación, para que, de acuerdo con los estatutos, convoque a una sesión extraordinaria para tratar asuntos de interés político.

Entre los que suscriben la comunicación que ha llegado a nuestras manos están Julián M. Castillo, Elías Basilio, Ignacio Obando, Ricardo Barquín, Juan Borrell, Marcos Cárdenas y muchos más.

ENTREVISTA

En las oficinas del Conjunto se efectuó ayer una entrevista —sobre problemas de Morón, Cárdenas y otros— en la que participaron los doctores Guillermo Alonso Pujol, Carlos Font, Carlos Saladrigas, Héctor Pagés, J. Elías Olivella, Santiago Verdeja y otras personas.

CESAR CALLEJAS

En el día de ayer fué designado oficial-auxiliar del Jefe del Buró de Prensa el señor César Callejas, empleado competentísimo de dicho departamento, quien por los merecimientos a que se ha hecho acreedor ha sido llevado hasta tan señalado lugar.

Lo felicitamos sinceramente.

Hoy se verá en el Supremo la queja del Dr. Gómez contra la Alta Cámara por no haber admitido su recurso

Sostendrá la procedencia del mismo el doctor Manuel Dorta Duque y lo impugnará el Ministerio Fiscal. Se alegan diversos motivos para la inconstitucionalidad

Será esta tarde, a las dos, ante la Sala de lo Criminal del Tribunal Supremo, la vista del recurso de queja establecido por el Dr. Miguel Mariano Gómez, ex Presidente de la República, contra la denegatoria del Senado de la República, constituído en Tribunal de Justicia, del recurso de inconstitucionalidad por él establecido contra la sentencia que lo destituyó de la Presidencia de la nación.

Mantendrá la procedencia de la queja el Dr. Manuel Dorta Duque, estando representado el doctor Gómez por el procurador Bernabé Vega Santana; e impugnará el Ministerio Fiscal, a cargo del Abogado Fiscal, Dr. Francisco Chacón Carbonell. El acto, según todos los indicios, se celebrará.

Diversos son los motivos planteados en el recurso, en lo que atañe al fondo del asunto, el cual no se ventilará ahora, esto es, no será motivo de controversia en la vista de hoy, ya que este acto se concreta a exponer los fundamentos que se estiman procedentes para que el Supremo ordene al Senado que admita la litis de inconstitucionalidad.

Esta se funda, entre otros motivos, en que se ha infringido el artículo 20 de la Ley Constitucional vigente, según el cual «nadie podrá ser procesado ni sentenciado sino por Juez o Tribunal competente, en virtud de leyes «anteriores» al delito y en la «forma» que éstas establezcan».

Y alega que la sentencia que, con desconocimiento de los antecedentes y razones que expone, impone una sanción por un delito que no se encuentra previsto en la ley, infringe abiertamente el precepto constitucional citado.

También, en que el artículo 20 de la Ley Constitucional, tiene, además de la garantía derivada del principio «nullum crimen sine lege», otra garantía específica que se contrae a la forma en que deben de ajustarse los procedimientos a virtud de los cuales se pronuncie sentencia contra un acusado; y agrega, que con posterioridad al supuesto delito imputado el Senado dictó un reglamento para juzgarlo, y en dicha disposición se privó al Presidente del Tribunal Supremo, como Presidente del Senado, constituido en Tribunal de Justicia, de la función del voto, con lo que se ha variado—sigue diciendo—, el tribunal que debía juzgar al Presidente de la República, ya que de acuerdo con el artículo 48 de la Constitución, el Tribunal de Justicia que debía juzgar al Presidente la integran dos factores, uno, el Senado, otro, el Presidente del Tribunal Supremo, que actúa como Presidente de ese Tribunal que debe juzgar al Presidente de la República.

Otros numerosos fundamentos aduce el recurrente, que no exponemos por falta material de espacio, todos alrededor de la infracción del artículo 20 de la Constitución, y termina diciendo, en cuanto al fondo del asunto:

«La resolución contra la que se recurre, declara culpable al Dr. Miguel Mariano Gómez Arias, de un delito contra el libre funcionamiento del Poder Legislativo y le impone la pena de destitución, y en el segundo Considerando los hechos que considera como constitutivos del supuesto delito, refieren que el Presidente de la República se prevalió de su alta jerarquía y su ascendencia hacia los Comités Parlamentarios de los distintos Partidos para forzarlos a manifestarse en determinado sentido, en relación con una ley presentada al Congreso, lo que constituye una amenaza directa, —según el juzgador— agravada con el anuncio de su propósito de vetar la referida ley, lo que tiende, según expresa, a cohibir el Cuerpo Colegislador en su función legislativa, sin que en ninguna otra parte se consignen otros como hechos probados.

«Lo que sanciona la Constitución en el párrafo primero del artículo 48, no es que se tienda a cohibir al Congreso, sino que se haya producido un delito contra el libre funcionamiento, y no se consigna en la resolución recurrida ningún hecho delictuoso que haya impedido el libre funcionamiento de ese Poder Legislativo, en lo que se fundamenta la acusación de la Cámara de Representantes, no hay duda que, de los hechos que expone la sentencia recurrida, no aparece que se haya cometido el delito contra el libre funcionamiento del Poder Legislativo».

ENTREGADO EL EQUIPO DE INVIERNO A LA POLICIA Y SERVIDUMBRE DE LA CAMARA

A partir del próximo lunes, la Policía y servidumbre de la Cámara de Representantes vestirán el uniforme de invierno, habiéndoselés entregado ya el correspondiente equipo compuesto de traje, zapatos y demás indumentaria. Así lo ha manifestado el representante señor Morán, miembro de la Comisión de Gobierno de dicho cuerpo, que se ha tomado extraordinario interés a fin de que, a partir del lunes todo el personal uniformado de la Cámara luzca el equipo invernal.

También dijo el señor Morán que los trabajos de adaptación de las bocinas altoparlantes en el hemiciclo de la Cámara están terminados y, por lo tanto, se pueden oír las sesiones de ese cuerpo con absoluta perfección.

Por último agregó Morán que la estantería para la sección de Asuntos Generales, el resguardo de las leyes presentadas, había sido terminada y que el juego de cortinas venecianas que será instalado en los salones de los comités parlamentarios y que fueron solicitadas al extranjero, llegarán el próximo sábado a Cuba.

El señor Morán se ocupa preferentemente de los asuntos de interés de la Cámara de Representantes.

MAS DE MIL COMITES DEMOCRATICOS

En las oficinas del Partido Demócrata Republicano se nos informa que, de acuerdo con los records que se llevan en aquel centro, el Partido cuenta en toda la República con 1,134 comités y subcomités gestores.

Un cálculo aproximado de 50,000 adhesiones en la República es lo que allí se calcula, hojeando cuadros estadísticos.

Ante la pujanza de una organización política de esos caracteres, anuncian los dirigentes del Demócrata Republicano que no temen a una elección, si a ella se oponen es por principios programáticos.

Asociación de Propietarios y Vecinos de los Repartos "Miramar" y "Alturas de Miramar"

Secretaría

Por este medio cito a los señores socios de esta Asociación para que concurran en la tarde de hoy a una junta que se celebrará en la Corporación Nacional del Turismo, a las 5 p. m. (Hotel Sevilla, por Prado).

En esa reunión se tratarán asuntos de gran importancia para el mejoramiento del Reparto Miramar, por lo que interesa en nombre del Presidente de la Corporación del Turismo, la asistencia de todos los asociados.

Miramar, a 5 de Noviembre, 1937.

Jorge Alfredo Belt, Presidente.

SANCIONADA LA LEY DE JUBILACIONES DEL PODER JUDICIAL

Al medio día de ayer el Jefe del Estado sancionó el siguiente proyecto de ley del Congreso: «Declarando comprendidos en los beneficios de la Ley de Jubilaciones y Pensiones del Poder Judicial a los Magistrados del Tribunal Supremo, cualquiera que sea su edad, cuyos servicios hayan sido declarados terminados, sin la formación del oportuno expediente y sin haber sido oídos los interesados, y siempre que concurran las circunstancias de haber prestado a la administración de Justicia más de quince años de servicios, y no siendo necesario, para la aplicación de esta ley, que el interesado se encuentre en posesión de cargo judicial alguno».

ARQUITECTOS!

INGENIEROS!

CONTRATISTAS!

El taller que cuenta con todos los adelantos de la industria del mármol...

El que dispone del mejor material que hay en el mercado...

El que utiliza los mejores y más bien remunerados operarios de Cuba...

El que cotiza los precios más económicos, porque no forma parte de ningún trust...

ESE DEBE SER EL TALLER QUE LE SIRVA SUS TRABAJOS

MARMOLES: PENNINO

INFANTA 45, ESQ. A DESAGÜE.—TELS. U-3914 Y U-2242.

La casa más grande y mejor surtida de Cuba

M.E.C.D. 2016

EL SENTIDO DE PROTECCION A LA NIÑEZ DESVALIDA ESTA BIEN ARRAIGADO ENTRE LOS ROTARIOS

ESTE TEMA LO TRATARON CON AMPLITUD EN SU SESION DE AYER EN EL "ASILO MENOCAL"

El Club Rotario contribuirá al mejor lucimiento de la «Semana del Guajiro», que se efectuará en esta ciudad el 2 de Diciembre. Regalarán a Chile un busto del Apóstol

El Club Rotario de la Habana, por iniciativas del entusiasta Andrés de La Guardia, Presidente del Comité de Protesta, celebró ayer su sesión-almuerzo en el Asilo «Menocal» siguiendo así la costumbre de años anteriores.

Presidió el acto el doctor José Pérez Cubillas, Presidente del Club, a quien acompañaba su esposa, la señora Carmelina Reyes de Pérez Cubillas.

Los activos rotarios Raúl Ros y José C. Vior ostentaron las representaciones que tienen en el seno de esa institución de Secretario y Tesorero, respectivamente. Además, los rotarios asistieron en gran número, acompañados de sus señoras.

Abrió el acto el doctor Pérez Cubillas, quien elogió a aquellas almas piadosas que con su altruísmo contribuyen al sostenimiento del Asilo Menocal, teniendo un recuerdo muy especial para su Presidenta, señora Juanita Cano de Font, para la Superiora Sor Mercedes y para todas las damas que integran su Junta Directiva.

También tuvo frases de reconocimiento el doctor Pérez Cubillas para todas aquellas personas que habían hecho donativos y terminó dando las gracias a sus compañeros de club por haber respondido en gran número a la llamada que se les hiciera en favor de la niñez desvalida recluída en el Asilo Menocal.

A nombre de la Institución, la señora Mederos viuda de Fernández, Vicepresidenta del Asilo Menocal, contestó agradeciendo aquel acto que se ofrecía en honor de lo que jamás debe olvidarse en la sociedad en que se convive; la niñez en desgracia.

Y pidió al Club Rotario de la Habana que prosiga siempre por ese Camino de orientación.

Después, a propuesta del doctor Enrique Miranda, distinguido miembro del Club Rotario de la Habana, se acordó regalar un busto de nuestro Apóstol José Martí para ser colocado en la Biblioteca de la Universidad de Santiago de Chile.

Entonces, el doctor Pérez Cubillas informó a los comensales de los trabajos realizados últimamente para el mejor desenvolvimiento de la Semana del Guajiro, cuyo éxito ya está asegurado y mostró a sus compañeros los gráficos de las carrozas que van a tomar parte en el gran desfile del dos de diciembre, en representación de la Asociación Tabacalera de la Habana y de la Sociedad de Torcedores.

Los señores, doctor Luis Germán Agostini y Godoy, Presidente del Comité de Compañerismo del Club Rotario de la Habana, y José C. Vior, Tesorero de esa Institución han sido designados para que asistan a la fiesta que se ofrecerá en Santiago de Cuba para proclamar la Reina de la provincia oriental para dicha Semana.

Tan entusiastas rotarios regresarán a la Habana acompañando a las Reinas las provincias de Oriente, Camagüey, Santa Clara y Matanzas.

Muchas han sido las casas que han respondido a la indicación que se les hiciera para que contribuyeran con su donativo al mayor éxito de esas fiestas.

Por gesiones realizadas por el alienista doctor Manuel Galigarcía, Gobernador del Distrito 25, Cuba, han vuelto al seno de la gran familia de Rotary los miembros del club de Santiago de Cuba, doctor Enrique Hernández Miyares y Puyans, que desde hacía algún tiempo se habían dado de baja.

Los comensales dedicaron un aplauso a los señores Hernández Cartaya y Puyans por gesto de volver a Rotary.

Por último, con el ceremonial de costumbre, se inició en la sesión de ayer un nuevo rotario: el señor Robert Pollack, que ostentará la clasificación de «Despalillo de Tabaco».

Los rotarios recibieron con gran satisfacción la noticia de hallarse bastante mejor la señora María Carrera viuda de Sabí, de la grave dolencia que la aqueja.

El Secretario Raúl Ros dió cuenta de la invitación que hace a los rotarios habaneros el Club de Artemisa para que asistan a la Sesión Regional del Oeste que se celebrará el domingo 21 de noviembre corriente.

Y no hubo más en la sesión rotaria de ayer, que fué amenizada por el tenor Pedro Vargas.

ESTA TARDE EMBARCARA SANCHEZ-ARCILLA PARA LOS ESTADOS UNIDOS

En la tarde de hoy, en el vapor «California», embarca para New York nuestro compañero José Sánchez-Arcilla, redactor del DIARIO DE LA MARINA y de «Avance», y alto funcionario de la Secretaría de Estado.

Sánchez-Arcilla, después de pasar unos días en la Ciudad Imperial, irá a Washington en su carácter de observador oficial del Congreso de Alcaldes que habrá de celebrarse en la capital norteamericana el día 15 del corriente.

Numerosas personas acudirán al muelle en la tarde de hoy para despedir a nuestro compañero, a quien deseamos un viaje feliz y un éxito grande en el desempeño de su delicada misión oficial.

Anoche, los amigos de Sánchez-Arcilla le ofrecieron un banquete en el hotel «Los Angeles», asistiendo más de cien comensales.

Fué un acto íntimo, pero lleno de simpatía y emoción. A la hora de los brindis fueron varios los oradores que desearon a «Pepito» un viaje feliz y un éxito rotundo en su delicada misión, y el homenajeado dió las gracias en frases sentidísimas y elocuentes.

$40.119,635,05 fué lo que recaudó la aduana en 1936-37

En diez meses consumió La Habana 9.560,787 libras de pescado. Buenas estadísticas

La Secretaría de Comercio acaba de confeccionar un interesantísimo informe relacionado con el consumo de pescado en la ciudad de la Habana, durante el año de 1936 y el primer semestre de 1937.

Según el informe de referencia, en el año de 1936 consumimos 17.555.541 libras de pescado valoradas en 1 millón 704.898 pesos 50 centavos. De las 17.555.541 libras consumidas, 15 millones 646.206 libras correspondieron a las especies pargo criollo, rabirrubia, salmonte, cabrilla, biajaibas, cubera, caballerote, jocú, pintadilla, arigua, cherna criolla, mojarra, picudilla, guaguancho, serrucho, lisa, liseta, plateado, robalo, corvina, aguja de paladar, sardinas, tiburón y pescado de la sonda; 591.253 libras a crustáceos—cangrejos moros, langostas, langostinos y camarones—; 1.234.123 libras a moluscos,—almejas, ostiones, pulpos y calamares—; 16.082 libras a quelonios—tortugas—y 67.877 libras a especies importadas —sardinas españolas, merluza, pulpos, calamares, serrucho, americano, ostiones, ostras, huevas macarela lenguado, filete macarela, langostas, macarela salada, salmón, bonito, almejas, truchas, besugo, arenques, sábalo y robalo.

Desde el mes de enero hasta la fecha la población de la ciudad de la Habana ha consumido 9.560.787 libras de pescado con un valor de $921.978.90.

Durante el ejercicio fiscal de 1936 1397 las veinte Aduanas de la República recaudaron $40.119.635.05.

De estos $4.011.635.05 recaudados, 9$29.491.65, correspondieron a Rentas de Aduanas, $1.054.262.31, a Mejoras de Puertos;9 9668$.029.32, a Rentas Consulares; $2.287.818.03, a Rentas Interiores; $141.308.35, a Impuestos del Empréstito; $1.922.28, a Productos Diversos; $5.917.541.30 a Fondo Especial de Obras Públicas; $123.393.35, al Consejo Nacional de Tuberculosis; y $123.393.46, a Cuenta Sujeta a Liquidación.

SE ACUERDA FIJAR EN CUATRO AÑOS LOS ESTUDIOS PARA LA CARRERA DE VETERINARIA

Los errores políticos de Eden han hecho que sea Albión y no Rusia, la culpable de que la guerra continúe

Así se estima en Portugal donde los ingleses tratan de renovar la antigua alianza comercial y política. El comunismo en España sería la muerte de Portugal

Resumimos de este modo las últimas noticias publicadas acerca de la actitud de Inglaterra como nación aliada de Portugal:

—El Gobierno inglés está «casi» seguro de la victoria de Franco, y quiere ahora volverse a Portugal suponiéndolo dispuesto a tornar al redil. Como resultado de las revelaciones y actividades diplomáticas, Eden acaba de anunciar que «una misión de buena voluntad» saldrá para Lisboa, con el objeto de afirmar con bases sólidas la antigua alianza entre los dos países, fuertemente quebrantada por la posición opuesta que adoptaron uno y otro frente al problema español.

Resumimos de este modo el artículo en que tratamos últimamente este problema:

—Toda la política inglesa de estos últimos tiempos respecto a Portugal, es un error formidable, mucho más importante y transcendente de lo que Inglaterra cree. En el claro y magnífico discurso que con motivo del atentado que sufrió en Lisboa pronunció el señor Oliveira Salazar, Jefe del Gobierno del Presidente Carmona, y hombre que salvó a su patria de la anarquía y el caos, ya hizo saber a Inglaterra que si Portugal recibía de su alianza con ella algún provecho, el que ella recibía de Portugal le era absolutamente imprescindible para su existencia misma.

Y en estas mismas columnas se recordó asimismo en una crónica:

—Lo grave para Inglaterra es que lo que ella proporciona a Portugal actualmente, ya hay otras potencias que se lo proporcionan también, y aun acaso con más seguridades; en cambio, lo que a ella le proporciona Portugal, no hay potencia ninguna que se lo proporcione.

La falta de visión de un estadista

Estamos firmemente convencidos —y ésta es la tercera vez que escribimos esta frase—de que mister Eden es un hombre «providencial» en sentido catastrófico para su patria, tierra de grandes políticos, de brillantes estadistas y de formidables diplomáticos, que en la hora culminante de su historia puso su destino en manos de un hombre de concepciones minúsculas, falto en absoluto de visión del porvenir, que es la característica esencial en los directores de pueblos y de muchedumbres.

Ha sido la política de este hombre la que ha colgado a Inglaterra exclusivamente de Francia, precisamente en el instante en que Francia se asoma también a su decadencia, y ha sido la política de este hombre la que puso contra Inglaterra a España, a Italia, a Alemania y a Portugal, que quiérase o no, pueden significar un obstáculo inconmovible y próximo en los caminos de la vida del imperio.. Y esto, lo hizo también precisamente en beneficio de Rusia, su siniestro enemigo en ambiciones, en métodos y en doctrinas.

Eden es un político de aldea. Su patria no tuvo suerte en encontrar con él en este instante, cuando además su posición armada la obliga a caminar zigzagueante frente a los grandes problemas de la situación del mundo. Ya hay quien entiende que la Inglaterra de hoy se diferencia muchísimo de la Inglaterra de ayer, en su actitud frente a los problemas internacionales, que le tocan de rechazo.

En Portugal se dice esto...

Sobre el problema de la alianza luso-británica, hemos hablado nosotros en Lisboa con personalidades de varias categorías. En confidencia, pero no en secreto, una nos contó una vez:

—Quien tiene la culpa de que la guerra de España se haya prolongado hasta hoy, y lleve a España una ruina tan desesperada y tan honda, no es Rusia en realidad, es Inglaterra. A Rusia le convenía avivar la llama, y la avivó; pero Inglaterra fué quien impidió que la llama se apagase en los primeros momentos.

—Entonces...?

—Entonces, que Portugal hubiera entrado en la guerra a poco de ésta comenzar, si Inglaterra no se hubiera decidido en contra. A Portugal le ofendieron los rojos varias veces, con provocaciones, con amenazas, con injurias, con hechos.... Recuerde usted, entre los hechos, los que ocurrieron a raíz de la entrada de los nacionalistas en Badajoz; esos infelices rojos, que no se meten con nadie, según la prensa que pagan con tan extraordinaria esplendidez, esos infelices rojos se enteraron entonces de que cerca de la frontera vivía en Portugal un antiguo militar español, ya retirado de toda actividad. Inmediatamente encontraron modo de descargar en él toda la furia que les ocasionara su derrota; pasaron a territorio portugués, asesinaron a dicho militar y se llevaron a uno o dos de sus familiares, no puedo precisar el dato. Llovía sobre mojado, como dicen en España, y la prensa y el pueblo portugués reclamaban con toda indignación una intervención enérgica que respondiera a tales desafueros. Portugal podía poner en el momento veinte mil hombres en España contra el Gobierno de Valencia. Ello hubiera significado la destrucción total de la defensa roja, acogotada entre las tropas nacionalistas y las tropas portuguesas, pues que Valencia, aún entonces, no contaba con la ayuda de las brigadas internacionales. Calcule usted los desastres, la sangre, la ruina, la desolación que se hubieran evitado si ese pobre país...

—Pero el Gobierno portugués opinaba lo mismo...?

—Yo me atrevo a decirle que sí, que opinaba lo mismo, que estaba con el pueblo en absoluto. Más todavía: también opinaba lo mismo el Ministro de Inglaterra en Lisboa.. Este Ministro era hombre muy agudo: España y Portugal, entrambas juntas, le parecían una gran cosa al lado de su nación, para las complicaciones que pudiera traer el porvenir, y antes que Italia y Alemania tuvieran apenas tiempo a exteriorizar su adhesión a la causa nacionalista. Fué en Londres donde la cosa no prosperó...

Son estos datos exactos? Portugal, seguramente, no podía inmiscuirse en esta guerra sin explorar la voluntad de la nación de que es aliada hace ya varios siglos. Pero no todos los políticos ingleses de hoy tienen la perspicacia necesaria para ver desde lejos...

La lógica de la posición de Portugal

Desde que empezó la guerra, están los rojos conquistando el mundo. Sus conquistas, por fortuna, nunca pasan de las columnas de sus periódicos y de las emisiones de sus Radios.

—En cuanto terminemos en España con los nacionalistas—se han cansado de decir—en cuanto terminemos en España con los nacionalistas, iremos a conquistar Portugal, Italia y Alemania, y aplastaremos a esas tres naciones...

Nada menos que todas esas cosas...!

Pero a Portugal, sobre todo, le tenían y le tienen un odio feroz.

—De Portugal no va a quedar ni rastro...!

Mas las combinaciones que tenían preparadas les salieron mal. Primeramente quisieron quitarle la Marina; convencieron, en efecto, a la tripulación de dos o tres buques de guerra portugueses de que debían traicionar a su patria, pasándose a ellos con barcos y todo, y así lo intentaron unos cuantos. Las Radios rojas tienen—por desgracia para ellas—la costumbre de dar adelantadas las noticias. Proyectan un ataque contra un cualquier lugar.

E inmediatamente cantan el triunfo:

—Ayer tomaron tal pueblo las heroicas tropas de la República...

Y cuando luego realizan el ataque, lo que toman es el camino para huir.

Con esto de los sucesos que tenían preparados en Portugal, hicieron otro tanto: se cansaron de anunciar que ocurrieron allí grandes desórdenes y que tales y cuales fuerzas se habían sublevado contra el Gobierno. El resultado fué que la Policía se puso inmediatamente en investigación y dió con toda la trama. Dió con toda la trama de tal modo, que en el momento en que los barcos que iban a reunirse con la armada roja salieron del puerto, los cogieron las baterías por su cuenta, y los marinos rebeldes hubieron de rendirse sin hacer un solo disparo, confesando ampliamente su traición.

En tanto, las Radios y la Prensa rojas no se cansaban de pregonar:

—La situación en Lisboa es gravísima. Ya se sublevó la escuadra... Ya se levantaron tales y cuales cuarteles...

Y al otro día:

—El movimiento se ha extendido a Oporto, y amenaza propagarse por toda la República...

Total: que los sucesos se habían desarrollado en unos minutos y que todo Portugal siguió gozando sin interrupción de la más absoluta tranquilidad.

No es cosa de seguir estas historias.

Es cosa de recordar, en cambio, que Portugal consiguió documentos de autenticidad indiscutible en que se demostraba que en los planes comunistas, entraba la constitución de una gran República soviética ibérica, formada por el territorio de España y Portugal, y con el aplastamiento de todas las características esenciales de las dos naciones.

Y es cosa de recordar que Oliveira Salazar no se ha cansado de decir:

—Nuestra situación ante el problema de España no puede ser la misma que la de las demás naciones apartadas del territorio español. La suerte que corramos ha de ser común, y lo que sea de España habrá de ser de nosotros.

Y también:

—El establecimiento del comunismo en España significaría la sentencia de muerte de Portugal.

Es así...? Quién duda de que es así...!

Está claro...? Quién duda de que está claro...!

Pues bien, estando tan claro y siendo así, Mr. Eden no lo entendió.

Las quejas de Portugal contra Inglaterra.

No lo entendió, y orientó toda la política exterior inglesa en relación con el problema español, en un sentido diametralmente opuesto a los intereses de Portugal, nación aliada de Inglaterra desde el siglo XIV, y modelo indudable de naciones aliadas por su fidelidad, por su abnegación y por el valor de lo que entra en la alianza.

Portugal, contra los rojos, porque el ir contra los rojos significaba en ella condición vitalísima.

E Inglaterra, su aliada, a favor de los rojos, porque un ministro sin visión ninguna de las conveniencias patrias, se imaginó que los rojos iban a ganar la guerra, cuando él, con sólo separarse de ellos, hubiera decidido la victoria.

Inglaterra, su aliada, a favor de los rojos...

Es decir, Inglaterra, su aliada, en contra de Portugal.

Parece esto inconcebible; pero en la historia inglesa, y aun en la misma historia inglesa de la alianza susodicha, esto, tan absurdo, no es una excepción. Precisamente, las personalidades de Lisboa a que nos referimos más atrás, nos contaban sobre esto varios interesantes episodios.

Es decir, en este caso, que siendo la guerra roja contra España hoy y contra Portugal mañana, de haber conseguido el triunfo, Portugal tenía a Inglaterra contra sí.

Y los ingleses que iban a Valencia, iban a ayudar a Valencia a destruir a Portugal.

Y las armas que se enviaban a Bilbao, a Santander, a Gijón, a buen número de puertos, las enviaba Inglaterra contra Portugal, su aliada, nación que siempre respondiera a sus compromisos de alianza con lealtad absoluta.

Y la fuerza moral invalorable que Inglaterra proporcionaba a los rojos, contra Portugal la proporcionaba también...

No es extraño que se produjeran, por tanto, hondas divergencias entre estas dos naciones, como no es extraño tampoco que los rojos ingleses se quejasen de las «impertinencias» de Portugal y aun hablasen al Gobierno de la necesidad de revisar el tratado que las une.

Es menos extraño aún que el pueblo portugués, puesto de pie, hiciera suyas las últimas manifestaciones de su Jefe de Gobierno respecto a esta cuestión:

—Portugal es una nación independiente, que si recibe, es que da, y lo que da Portugal, tiene para Inglaterra un valor fundamentalísimo.

En fin, tampoco es extraño que en Lisboa preguntáramos nosotros:

—Y en caso de una guerra, hoy, en Europa, Portugal con quién iría...?

Y la respuesta era unánime:

—Sin duda contra Inglaterra.....

Inglaterra, en una guerra, sin Gibraltar, sin el Tajo y con una escuadra enorme...!

No vió nada Mr. Eden.

Pero según el cable empieza a ver...

Santa Lucía permita que recobre la luz en los dos ojos...!

Wan Guld: EL TRAIDOR

WAN GULD: así se llamaba el feroz Gobernador de Maracaibo. Flamenco de nacimiento incurrió en la traición más vituperable entregando a la muerte ignominiosa a los defensores de una fortaleza atacada por los españoles. Entre esos defensores se encontraban cuatro jóvenes pertenecientes a una vieja e hidalga familia de Saboya. Wan Guld cobró el precio de su traición. El rey de España lo designó Gobernador de Maracaibo. Los tres hermanos supervivientes juraron venganza. Wan Guld, demonio del mal, era implacable. Aquellos nobles de Saboya lo persiguieron por todas partes. Pero uno tras otro, el Corsario Rojo y el Corsario Verde —porque aquellos hidalgos se consagraron a la piratería para abatir a su enemigo— cayeron entre las garras de Wan Guld. El gobernador flamenco ahorcó a aquellos. Quedaba tan solo un herma no vivo: era el Corsario Negro, señor de Ventimigia. Y la lucha se desató aun más sangrienta, más inexorable. El Corsario Negro rescató los cadáveres de sus hermanos, jurando sobre ellos y sobre las olas, que no tendría paz en el mundo hasta aniquilar a Wan Guld y toda su familia, como aquel había matado a la suya.

Y es el asalto a Maracaibo por las escuadras filibusteras del Corsario Negro, el Olonés y Miguel el Vasco; de Maracaibo que Wan Guld abandona para internarse en la selva americana y entre la cual lo persigue el Corsario Negro.

Es una lucha a muerte apasionante, estremecida, rayada de espanto y de misterio, sobre la que florece, luego, una sonrisa de mujer con el signo del amor.

(continuará mañana).

"EL CORSARIO NEGRO". (La mejor película del año).
Será distribuída en Cuba por la Republic Picture of Cuba.

● ¡¡Cuidado!! Fíjese Ud.: el nombre BISMÁGEN se escribe seguido; ¡no lo confunda! ●

¿Está Ud. valiéndose de "lo mejor" para combatir con éxito su enfermedad del

ESTOMAGO, afecciones concomitantes al HIGADO y VESICULA, úlcera gástrica o duodenal, COLITIS — Intestinos ?

Resultados prodigiosos están obteniéndose con

BISMÁGEN

aún en casos rebeldes en que DE NADA VALIERON OTROS remedios. Aprovéchese Ud. de este admirable recurso que la Ciencia moderna pone a su disposición: Ensaye con un frasco del *notable patente* Bismágen y

bendecirá la hora en que decidió tomarlo

Cuba es un lugar ideal para vivir, según Mr. Donnelly

Explica que reúne todas las condiciones deseadas como lugar de residencia

Una vez más, se ha puesto de relieve la extraordinaria fascinación que Cuba ejerce sobre los extranjeros, en las siguientes declaraciones hechas por un estimable diplomático, Mr. Walter J. Donnelly, ex-Agregado Comercial de la Embajada de EE. UU. de A. entre nosotros, a la prensa de su país:

«Después de servir en varios países desde que ingresé en el Departamento de Comercio hace catorce años, —dijo Mr. Donnelly— me inclino a creer que Cuba está tan cerca de reunir todas las condiciones necesarias para ser un delicioso lugar donde vivir, como cualquier otro sitio, verdaderamente un poco más todavía. Ahora las condiciones son mucho más prometedoras debido al Tratado Recíproco Comercial. Ahora hay estabilidad, confianza y un mejoramiento general en las condiciones de las ciudades así como en el interior. Los trabajadores reciben jornales para mantener el costo de vida, en vez de 25 a 35 centavos diarios que fueron pagados en la depresión, a una parte del pueblo.

«Estos jornales no son comparables con los de este país y por tanto con el costo de vida. En la Isla no hay necesidad de pesadas y costosas ropas, casas ciudadosamente construídas, gruesos desembolsos para provisiones, grandes cuentas por combustible y toda esta suerte de cosas. La vida en la Isla es tan fácil como pudiera ser en cualquier parte.

«Las autoridades están aprovechando estos tiempos buenos y están construyendo escuelas en los distritos rurales y se les dan libros a los jóvenes para que aprendan hasta un cierto límite, y lecciones de labranza.

«El tráfico turístico en la Isla es un factor importante. Millares van allá cada invierno, dejando amplias cantidades de dinero. Por supuesto, hay toda clase de deportes que ofrecer, lo cual es natural en un tal refugio de invierno.

«La más hermosa playa de baño del mundo, en mi opinión es Varadero, a dos horas y media de La Habana; su bellísima extensión de arena tiene trece millas y se da pié en el agua hasta cerca de media milla afuera, libre de tiburones.

«Las carreteras de Cuba son excelentes y sobre las distintas rutas que cubren la Isla hay limpias tabernas con magnífica comida. Y el viajero está seguro.

«El inglés está haciendo el más sorprendente progreso entre todas las clases. El pueblo se da cuenta que debe tener un conocimiento práctico del idioma. Los ojos de todo nativo están enfocados hacia la Habana y sus más modestas esperanzas son vivir en ella algún día y permanecer allí por el resto de su vida».

MAS, PARA LOS MATRICULADOS YA, SERA DE 3

El Consejo Universitario tomó ayer diversos acuerdos, varios de ellos de mucha importancia

El plan de la carrera de Medicina Veterinaria será aumentado a cuatro años a partir del curso de 1938-1939, se ha hecho, pues una excepción con los alumnos actualmente matriculados, para los cuales la carrera constará solamente de tres años.

Algunos profesores sustentaban el criterio de que, el aumento diera comienzo desde el presente curso, pero la idea no prosperó en el Consejo Universitario.

Presentó la renuncia el doctor San Martín

El doctor Julio San Martín, que recientemente estuviera actuando como decano interino de la Escuela de Medicina Veterinaria, ha presentado su renuncia como delegado al Consejo Económico de la Universidad y como miembro de la Comisión Atlética Universitaria.

Aún no se sabe justamente a que obedece la renuncia, si es a disparidad de criterio con los altos organismos universitarios o cierta necesidad de descanso después de la agobiante labor realizada.

Acuerdos del Consejo Universitario

Una extensa reunión celebró ayer el Consejo Universitario, bajo la presidencia del Rector, ingeniero José Manuel Cadenas.

Entre los numerosos acuerdos adoptados —19 en total— figura el de no acceder a la prórroga de la matrícula para los bachilleres del interior.

También decidieron nombrar a los decanos Evelio Rodríguez Lendián y Víctor Rodríguez para que redacten las ponencias sobre los expedientes de profesores eméritus de don Carlos de la Torre y don Ismael Clark, dos de las grandes figuras universitarias: uno de la Escuela de Ciencias y otro de la de Ciruga Dental.

Acordó asimismo el Consejo Universitario indicar al doctor Carlos Finlay, distinguido profesor de la facultad de Medicina e hijo del glorioso médico cubano del mismo nombre que descubriera el agente trasmisor de la fiebre amarilla, que para solicitar su declaración de profesor emérito debe dirigirse al claustro de profesores de la escuela en que profesa.

Citación a los alumnos de civil y Mercantil

Para mañana, sábado a las 11 de la mañana se ha convocado a todos los estudiantes universitarios a quienes sólo les falta para terminar las asignaturas de Derecho Civil tercer curso y Derecho Mercantil.

La reunión se llevará a cabo en la Asociación de Estudiantes de Derecho y suscribe la citación el conocido estudiante Augusto Valdés Miranda.

En memoria de Dolz

Ayer comenzó el doctor Alberto del Junco, profesor de la facultad de Derecho, a explicar la cátedra de Derecho Procesal, Segundo curso, en la Universidad de la Habana.

El doctor del Junco hizo un cabal elogio de la personalidad ilustre del doctor Ricardo Rolz y Arango, que profesó en la misma cátedra durante 50 años, hasta el momento de su muerte, y los estudiantes permanecieron varios minutos de pié, en silencio, en homenaje al ilustre profesor desaparecido.

Siguen las novatadas en su apogeo

Las «novatadas» en la Universidad continúan en su apogeo.

Durante el día de ayer los «Comités de tijeras» se trocaron, como por obra de encanto, en «comités recaudadores» para la compra de banderas y coronas de flores.

Los novatos —la mar de compungidos—contribuyeron a todas esas obras humanitarias, y luego... ¡ni siquiera alcanzaron unas gotas de laguer...!

Es decir que primero les cortaron el pelo y después se lo tomaron tomando a su costa...

Son muchos los novatos que se han acercado a nosotros para pedir que ya terminen las novatadas.

Los comités de novatos, sin embargo, han anunciado que hasta el día 20 continuarán.

Intercambio de alumnos con el College City de New York

Ya iniciado la Universidad de La Habana, su intercambio de alumnos con el College City de New York.

Ayer, precisamente, se inscribieron en el Alma Máter, dos estudiantes de la prestigiosa institución estadunidense.

Hacienda Pública se dará los lunes, miércoles y viernes

La asignatura de Hacienda Pública, ha de ser explicada en la facultad de Derecho de la Universidad tres días a la semana: lunes, miércoles y viernes.

Se ha fijado la hora de 8 a 9 de la mañana y se ha escogido el aula número 4.

Reaparecerá el Bataclán Universitario

El «Bataclán Universitario», ha de organizarse de nuevo y muy pronto comenzará a actuar.

Ya han sido solicitados los salones de la Asociación de Estudiantes de Letras y Ciencias, para los ensayos y la comisión reorganizadora del Bataclán, se encuentra reclutando ya «coristas de buen parecer y de cara dura...»

Probablemente actúe bajo la dirección de Modestin Morales.

HAITI ACEPTA LA PROPOSICION DE CUBA

El Gobierno de Haití ha enviado una nota a Estado, aceptando la invitación hecha por el Gobierno cubano a fin de desarrollar una acción conjunta de los pueblos de América para lograr la paz en España.

Es posible que el texto del documento sea entregado mañana a la publicidad.

Propone Haití que sea La Habana sede de la reunión de representantes de gobiernos americanos para lograr una fórmula de paz en la nación progenitora.

El peligro de los reverberos

Al explotarles un reverbero en su domicilio, se ocacionaron ayer quemaduras de carácter grave diseminadas por el cuerpo, Dolores Pruneda Cárdenas, de 59 años de edad y su hija Rosario Paso Pruneda, de 23 años y vecina de San Indalecio número 23 en la barriada de Jesús del Monte.

TELEDIAL!

NUEVOS Grunow 1938

MODELO 589
5 Tubos. Teledial. 2 bandas, para todas las ondas. Bocina dinámica de 8 pulgadas.
$87.50

MODELO 1081
10 Tubos de metal. Super-Teledial. Tres bandas. Todas las ondas. Bocina Super-Dinámica "Gloria Matutina" de 12 pulgadas.
$165.00

MODELO 1181
11 Tubos metálicos. Super-Teledial. Tres bandas. Todas las ondas. Bocina Super-Dinámica "Gloria Matutina" de 12 pulgadas.
$210.00

GIRALT
O'Reilly 61

TELEDIAL!
AUN EN LOS MODELOS DE MAS BAJO PRECIO

AVANCE OBSEQUIARA EL SABADO A SUS LECTORES CON UNA FOTO ILUMINADA DEL FORMIDABLE ARTISTA NELSON EDDY EXIJASELA AL VENDEDOR

M.E.C.D. 2016

DIARIO DE LA MARINA

(S. A.)
FUNDADO EN 1832
(Dirigido hasta 1919 por D. Nicolás Rivero y Muñiz)
DIRECTOR: JOSE I. RIVERO — ADMINISTRADOR: D. CELSO GONZALEZ
Domicilio Social: PASEO DE MARTI, número 103
Joshua B. Powers, Ins. 220St. 42nd. St. New York City

Editado por la Cía. DIARIO DE LA MARINA. (S. A.), cuyo programa consiste «en la defensa de los intereses generales y permanentes de la Nación cubana, de los especiales de la Colonia Española establecida en la misma y de la unión y armonía entre los diversos elementos que conviven en el país». Art. 1o. de los Estatutos.

TELEFONOS DEL DIARIO

Dirección	M-2886
Administración	M-7911
Suscripciones	M-7911
Quejas	M-7911
Clasificados	M-7915
Jefe Redacción	M-1287
Redacción	M-7913
Sports	M-7912
Ag. Guanabacoa	XO-1584

PRECIOS DE SUSCRIPCION

	Territorio Nacional	Extranjero	Países Fuera del Convenio Postal
Año	$ 13.50	$ 17.00	$ 20.00
Semestre	7.00	9.00	11.00
Trimestre	3.75	5.00	6.00
Mes	1.30	—	—
Dominical Semestre	—	5.00	7.00

EDITORIALES

Emisión de certificados plata y acuñación de monedas de un centavo

Según nota informativa publicada en nuestras columnas, se ha presentado a la Cámara una proposición de ley autorizando al Presidente de la República para disponer la acuñación de dos millones de pesos en piezas de a centavo y catorce en certificados plata.

Ciertamente no acertamos a comprender por qué ha de elevarse en dos millones de pesos la cantidad de monedas de un centavo, pues con la que hay acuñada basta y acaso sobra para cubrir las necesidades de la circulación; pero, por lo visto, de lo que se trata es de obtener el beneficio derivado del derecho de señoreaje correspondiente al Estado.

Si como se deduce de la nota informativa de referencia, tal es el objeto de la proyectada acuñación, deben tenerse en cuenta los perjuicios que pudiera causar al comercio el exceso de piezas de un centavo, las que por su pequeño tamaño empiezan por resultar de difícil manejo. Bastantes dificultades ofrece nuestro deficiente sistema monetario, para que vayan a aumentarse sobrepasando la cantidad necesaria de vellón.

Pero adviértase que no aventuramos un juicio respecto a esta parte del proyecto; lo que hacemos es, pura y simplemente, llamar la atención hacia la conveniencia de estudiar si conviene o no acuñar la expresada suma en monedas de un centavo. Nos parece que para obrar con tino, procede consultar a las corporaciones económicas, abriendo al efecto una información pública, antes de llevar adelante el proyecto que comentamos. Esto nunca estaría de más, y sin duda serviría para ilustrar sobre el asunto a los legisladores.

Hecha la reserva que dejamos formulada en cuanto a la acuñación de los dos millones de pesos en piezas de un centavo, pasamos a aplaudir la idea de emitir catorce millones en certificados plata, de los que doce serían destinados a retirar de la circulación igual cantidad en metálico que quedaría depositada en la Bóveda de Conversión de la Tesorería de la República de acuerdo con las disposiciones vigentes, y dos para el canje de billetes deteriorados, cuyo uso repugna al público, con muy justo motivo.

El aumento de la circulación de certificados creemos que influiría ventajosamente en el cambio, haciendo desaparecer la causa aducida por los bancos para explicar la depreciación de la plata, consistente, según dicen, en el alto costo de su transporte; causa que no puede aducirse en cuanto al hecho de que tengan la misma depreciación los certificados y, sin embargo, la sufren también, a ciencia y paciencia de las autoridades llamadas a impedir el agio. Con la proyectada emisión de los doce millones creemos que no habrá pretexto, y menos razón alguna, para deprimir esa divisa, sujeta a una especulación irritante.

Pero aparte de eso, que es importantísimo por obvios motivos, servirá el proyectado aumento de certificados para evitar al público la molestia que ocasiona el manejo de la plata, y aunque sólo sea atendiendo a esta razón, debe llevarse sin vacilaciones a vías de hecho la iniciativa de poner en circulación los doce millones, cuya aceptación está de antemano asegurada porque, debido a la garantía metálica que tienen y a su fácil convertibilidad, se prefieren a la moneda acuñada que representan, a tal punto, que probablemente tendrían prima sobre ella de no haberse ido aumentando prudencialmente las emisiones.

Concretando diremos que, salvo en lo tocante a la acuñación de los dos millones de pesos en centavos, nos parece plausible la proposición de ley objeto de este breve comentario. Sirva o no para acabar con el agio con la moneda nacional el proyectado aumento en la circulación de certificados, ese aumento responde a necesidades prácticas y será positivamente beneficioso. Pero sin esperar a ver los resultados que en el sentido indicado produzca, creemos que el Gobierno puede y debe impedir las maniobras en el cambio, llegando, si fuere preciso, a la adopción de severas medidas de control, como las adoptadas en otros países. A buen seguro no causarían mal efecto en el pueblo, sino todo lo contrario, a condición de que se establecieran y aplicasen con miras exclusivas al bien público.

La metrópolis panamericana

Desde hace días se encuentra en la Habana, Mr. Michel A. Picard, quien durante los últimos tres años se ha dedicado en los Estados Unidos y en otros países americanos a realizar una propaganda de intenso pan-americanismo.

Ya en Cuba, Mr. Picard se propone someter a las autoridades correspondientes su plan, consistente en establecer aquí la «Metrópolis Panamericana», o sea, un centro permanente de exposiciones de las Repúblicas del Continente para el recíproco anuncio de productos y actividades de todo género.

Lo que hasta ahora hemos esbozado del plan de Mr. Picard, no puede ser más plausible ni de más positivo interés. Siendo nuestra isla el punto crucial —el eslabón— que sirve de nexo al norte y al sur, acaso en ningún lugar resulte más adecuado el establecimiento de un centro panamericano de exposiciones como en la Habana cuyas condiciones, a más de las geográficas ya apuntadas, de ciudad de primer orden, ofrece todas las facilidades y comodidades que se requieren al fin pretendido.

Una exposición de carácter industrial y mercantil, de por sí llenaría el cometido de Mr. Picard. Redundaría en un intercambio recíproco, pero más aún en un conocimiento más perfecto entre los pueblos de América, entre sus fuentes de producción y de riqueza, tan necesario para la prosperidad común.

Pero el proyecto de Mr. Picard contiene proyecciones más amplias y fecundas, abarca también otros campos artísticos, deportivos, turísticos, etc.

Cada año se celebrará un festival de las flores panamericanas, con carácter de evento internacional. Está demás que expliquemos lo que esta idea significa y la importancia que tiene. Pero no es todo: una gran estación de radio será instalada con el fin de divulgar diariamente desde el Canadá a la Patagonia, programas y mensajes, patrocinados por poderosas firmas norteamericanas, siendo contratados para ser incluidos en los programas los más famosos músicos y cantantes de nuestros países.

La «Metrópolis Panamericana» subvencionará cada año varias series de becas para intercambiar estudiantes entre las Universidades norte y suramericanas. Al efecto, algunas corporaciones han expresado ya sus deseos de cooperar a la realización de tan bella iniciativa. Además, se efectuará una Olimpiada convocándose en la Habana a los más sobresalientes atletas.

Estos dos extremos —becas y justas deportivas— resultan dos motivos de extraordinaria importancia para el objeto primordial de Mr. Picard como es estrechar aún más las relaciones de nuestros pueblos; pero a esto es menester agregar otro que también ha de contribuir poderosamente al fin indicado: se tomarán películas de todos los países: campos y ciudades, y serán exhibidas rotativamente entre las Repúblicas al efecto de despertar el deseo de conocerlo y visitarlo. Consecuentemente, se organizarán «tours» continentales en los cuales la Habana será el eje por su ventajosa situación.

Como anuncia Mr. Picard que ha de someter su plan a las autoridades cubanas, hemos querido señalar sus virtudes y las conveniencias que del mismo han de derivarse. Bueno es que sea estudiado con todo detenimiento y acogido con calor, por lo que significa para las relaciones de los pueblos y la economía cubana.

PLEGARIA POR EL NIDO

Dulce señor, por un hermano pido,
indefenso y hermoso; ¡por el nido!

Florece en su plumilla el trino,
ensaya en su almohadita el vuelo
Y el canto dices que es divino
y el ala cosa de los cielos!

Dulce tu brisa sea al mecerlo,
dulce tu luna al platearlo,
fuerte tu rama al sostenerlo
bello el rocío al enjoyarlo.

De su conchita delicada,
tejida con hilacha rubia,
desvía el vidrio de la helada
y las guedejas de la lluvia,

desvía el viento de ala brusca
que lo dispersa a su caricia
y la mirada que lo busca,
toda encendida de codicia.

Tú que me afeas los martirios
dados a tus criaturas finas:
al copo leve de los lirios
y a las pequeñas clavelinas.

Guarda su forma con cariño
y pálpala con emoción.
Tirita al viento como un niño
¡es parecido a un corazón!

Gabriela MISTRAL

ENTRE LINEAS

—Estrada Palma.
—El «Virginius».
—Artes aplicadas.

Un nuevo año se cumplió ayer de la muerte de aquel ciudadano ejemplar que se llamó Tomás Estrada Palma. También ayer se conmemoraba el fusilamiento de los expedicionarios del «Virginius». Dos fechas, en verdad, luctuosas.

Ciudadano ejemplar hemos dicho del gran presidente dándole a la expresión su real contenido, su altísima significación. Es una forma deliberada, reflexiva, justa, de aplicar el adjetivo, y si en esto nos detenemos para confesarlo es para librar a la denominación del continuado y poco merecido uso que se ha venido haciendo de ella.

En dos páginas puede ser compendiada la vida de Don Tomás: la que se refiere a su actuación hasta el advenimiento de la república, y la que se escribe hasta su muerte desde la instauración de aquella. De ésta última etapa deriva para la opinión pública cubana toda la admiración que se le profesa. Es como primer presidente de la república, inaugurada el 20 de Mayo de 1901, como se le conoce; es por su historia al frente de los destinos nacionales y de la administración del Estado en la primera jornada de la libertad conquistada, por lo que se le reverencia, agrandando el tiempo y el sereno enjuiciamiento de los hechos su aureola de gloria.

¿Pero se conoce realmente al anterior Don Tomás? Excepto los «enterados», los consagrados al estudio del pasado y de sus hombres representativos, pocos del gran conjunto, que siempre forma la conciencia nacional—la masa de ciudadanos—saben los accidentes y detalles que integran aquella vida ilustre.

Estudiante, que no termina sus estudios. Maestro, educador en Bayamo; concejal del Ayuntamiento, da pruebas de una honradez y una integridad que serán las inflexibles normas de su conducta. Patriota, pero hombre civil, figura en la Cámara de Representantes y luego en el Gabinete del presidente Spotorno. Presidente de la República en armas, cae prisionero y conducido a distintas cárceles hasta su confinamiento en la de Figueras en Cataluña. La entereza de su carácter tanto refrendando el célebre decreto de Spotorno como en el vía crucis de su prisión, es admirable. Libertado en el Zanjón, es Director de Correos en Honduras y maestro, maestro de famoso colegio, en Central Valley. De un apostolado en otro, se aleja de la cátedra para unirse a Martí. Muerto éste, le sustituye en calidad de Delegado.

Sencillo, virtuoso, firme en sus principios ,abandona la presidencia en 1906 y vuelve a su casa. De haber podido regresar al aula habría reanudado, como el clásico inmortal, la labor de hacer hombres, con las consabidas palabras.

Los actos conmemorativos celebrados ayer en Santiago de Cuba también comprendieron a los patriotas del «Virginius«. La memoria de los hermanos sacrificados al ideal de independencia, alcanza de igual manera al hidalgo capitán de la «Niobe» que amenazara con bombardear la plaza si continuaban las ejecuciones. Junto a la horrenda página de los fusilamientos, la blanca y gentil del bravo marino inglés que inspirándose en los más puros sentimientos de humanidad y comprometiendo su nación a gravísimas consecuencias, evita la muerte de nuevos patriotas.

Flores, desfile militar, peregrinación patriótica del pueblo de la ciudad oriental, a esas dos efemérides ayer conmemoradas.

Los graduados de la Escuela de San Alejandro han iniciado entusiastas gestiones para que el Congreso apruebe la ley que crea las escuelas de artes plásticas aplicadas: una en cada capital de provincia y en la Habana la de Artes Gráficas.

No hace falta encarecer los beneficios de toda legislación de esta naturaleza. Crear nuevos centros de enseñanza de cualquier clase que sean tiene que despertar las más vivas simpatías. Contribuir a ensanchar los caminos de la cultura nos parece deber de todos, máxime cuando se trata de ofrecer nuevas posibilidades a la juventud estudiosa.

Sólo dificultades económicas pueden retrasar esas iniciativas. Pero si obviadas éstas resulta viable la implantación de tales escuelas, bien haría el Congreso en estudiar la legislación propugnada por los graduados de San Alejandro y aprobarla en definitiva.

E. F. A.

LA REFORMA DEL CALENDARIO

¿Será bueno, será malo, modificar el Calendario Gregoriano con el cual nos contentamos desde hace tantísimo tiempo?

Sin duda que hay mucho donde escoger entre los proyectos fracasados a partir del famoso Calendario Republicano Francés, que se componía de doce meses de treinta días, más cinco días suplementarios reservados a las fiestas de los «Sans Culottes».

Por ejemplo, el Abate Mastrofini inventó uno invariable, en el cual el año comenzaba en domingo, día de reposo, seguido de cincuenta y dos semanas de siete días o sean trescientos sesenta y cuatro días, seguidos a su vez de un final que no portaba ningún nombre y precedía al primero de enero siguiente. Los años bisiestos llevaban, pues, dos días sin nombre... Curioso...

A su vez el Calendario Armelin responde a las características siguientes: cuatro trimestres iguales de noventa y un días, estando compuesto cada uno de dos meses de treinta días y de otro de treinta y uno. Falta todavía consignar un día o dos no bautizados, pero cada trimestre comienza en domingo. ¡El gran negocio!

Terminemos esta nota con el de Augusto Comte: trece meses de veinticinco días, más cuatro días anónimos, (lo que es un record). Mas los supersticiosos no lo querrán nunca distribuídos de esa forma.

HAY QUE VIVIR

Por Roseñada

«La policía provincial de Camagüey se bate a tiros con la policía municipal de Morón».

—Estoy muy mal de situación y voy a ver si me colocan en cualquier Consejo Provincial.
—¿Y ese embullo?
—Nada, para ir tirando...

DIVAGACIONES DE UN ESPAÑOL

En estos días de «Conmemoración de los difuntos» hemos sentido un impulso espiritual, que nos encamina al Cementerio, para satisfacer un deseo muy íntimo, una influencia muy poderosa que nos lleva al destino final.

Es la atracción de los muertos que reclaman nuestra compañía. Unos, van al campo santo por una costumbre inveterada. Otros en busca de una impresión, no del todo condolida. Los más, acuden a visitar las tumbas cuyos huesos tal parece los sentimos llorar, con esa ficción creada por la soledad, en que reposan los que fueron abandonados por los vivos a quienes tanto amaron.

Hoy el cementerio ha perdido su tristeza de conjunto que sumía el ánimo en una profunda y adolorida consternación del sentimiento. Al atravesar la puerta principal de la suntuosa portada, de la gran Nocrópolis habanera, obra del escultor cubano, señor Vilalta Saavedra, ni siquiera reparamos que, bajo el tríptico de Carrara, de las gigantescas figuras de «La Fe», «La Esperanza» y «La Caridad», que dignamente la coronan, hay escritas, en grandes caracteres, esta sentencia bíblica:

«Janua Sum Pacis».

.....La humanidad mira mucho al frente buscando emociones, ajenas al respeto de la muerte. Se mira al suelo, para no tropezar. ¿Quién es el que hoy fija la vista al cielo? Y no obstante, **«La Puerta de la Paz»**, casi es indiferente a las pasiones, si bien por debajo de ella discurren los elementos sociales, a través de los cuales, se marcan las gradaciones del pasado y del presente momento histórico.

El cementerio es la residencia tranquila de los que fueron. Tiene aspecto y variedad de formas, como otra ciudad que los vivos dedican a los muertos. Allí se confunden en la material descomposición, desde el mísero que llevó el carro de la **lechuza**, sin caja ni vestir, al que entra en el recinto rodeado de coronas y desciende, con su ataúd de acero, al fondo del sepulcro, hasta Dios sabe cuándo.

Porque este notable cementerio, que en los años de su incipiencia parecía tan lejano como la misma muerte, hoy casi está rodeado por la expansión de la urbe, en continuo crecimiento. Y puede llegar, un día, a sufrir el traslado del que fué «Cementerio de Espada», cuya demolición tan pocas residencias en mausoleos pudieron ser trasladas al de Colón. Digamos aquí, que el pueblo había bautizado este pomposo lugar, con el apodo de «San Antonio el Chiquito», no sé por qué.

Uno de los que frecuentemente miro, al ir a rezar por los míos, es el que los estudiantes dedicaron al autor de los cuadros que ilustran los tres muros internos de «El Templete»: el pintor Vermay, cuya muerte conmovió a La Habana de entonces. Su lápida, no pudo arrancarse del de Espada, para trasladarla al de Colón, sin romperla por mitad. La verja, es la misma. En la nitidez del mármol, del primitivo destino, ofrece hoy las salpicas de cacaraña producidas por el tiempo. En la cara que fué pulida, nada sufrieron los versos del epitafio:

«Vermay reposa aquí. La lumbre pura
Del entusiasmo iluminó su mente,
Un alma tuvo cándida y ardiente;
De artista, el corazón y la ternura.

Era pintor. Sembrado en nuestro (suelo
Dejó de su arte el germen poderoso,
Y en todo pecho, blando y generoso,
Amor profundo, turbación y duelo.

Sus discípulos.

Es una conmovedora inscripción que, como en las matemáticas, indica el exponente de una época envuelta en ansias del saber.

La carencia de árboles y, sobre todo, de los cipreses que en mi tierra delatan, de lejos, todo camposanto, es una de las ausencias que asaltan la curiosidad. Si por el ambiente tropical, en vez del árbol siempre verde, de madera olorosa e incorruptible, de figura acampanariada no presta sombra apenas, se hubieren plantado árboles de aspecto secular y frondosidad, en vez de unos pinos desgarbados, que nada dicen a la contemplación del visitante, quizás estarían mejor ornadas las calles de la Necrópolis.

Merece ser considerada como una obra que no desdice de la belleza del campo santo, la hermosa capilla situada en la gran plaza y en el centro del cementerio. Es de forma octagonal, compuesta de tres cuerpos concéntricos, escalonados. Tiene una galería, o pórtico, de arcada de medio punto que rodea el edificio. Las puertas de acceso, que son cuatro, tiene la principal orientada al norte, frente a la portada del cementerio. Del pavimento al florón central, alcanza una altura de veinte y dos metros y medio. Caben en la capilla unas ochocientas personas. Es de estilo arquitectónico «Romano-Bizantino» y su valor rebasó de los noventa mil pesos. Las pinturas interiores son debidas al eminente e inspirado artista señor Miguel Melero, director que fué de la Escuela de Pintura. Así se lo dije al Director del DIARIO DE LA MARINA, mientras rezábamos por el alma del amigo Ramón Grau, en el centro de la capilla.

La tela principal, colocada en el muro sobre el altar, representa el juicio final, concebida y realizada de mano maestra, a pesar de las desfavorables dimensiones del lienzo, de unos nueve metros de alto por tres de ancho. Las figuras de Santo Tomás de Aquino, de David y de Daniel, de Moisés, Abraham y San Juan Bautista, son obras del propio Melero, que fué un eminente artista en pintura y escultura. Cuba, cuando ha menester de sus hijos en el Arte, ha presentado siempre a personalidades de primer orden.

La plana mayor de la intelectualidad cubana, en el siglo pasado y parte del presente, resplandece al paso de nuestra visita. Frente al mausoleo de Cortina, está el de Don Pepe de la Luz Caballero. El de J. A. Saco, del doctor Zapata, de Morales Armenteros, de Hoyo y Junco, y del Obispo Espada. En el de los Estudiantes, la eterna tristeza histórica ha querido mezclar, con los huesos de los inmolados a la ciega pasión los de un paisano mío, don Federico Capdevila, defensor de los víctimados en horas nefastas y así se cumple para mis caros sentires patrióticos, aquel dicho popular que pone un catalán en cada acontecimiento.

Describir, a la ligera, las obras escultóricas y de estilo artístico que esmaltan la Necrópolis habanera, sería una revisión interminable. Pero no quiero terminar este artículo anual, sin llamar la atención de un espíritu sutil y extranjero, ingenero y observador, que, al salir del Cementerio, después de una prolongada visita, llegó a esta conclusión:

«Una de las tumbas de mayor estilo mortuorio, de presentación más ajustada a la pena dolorosa de la muerte, es la de Don Nicolás Rivero, de la cual he tomado fotografías». Así lo he declarado a los hijos del que fué Director del DIARIO DE LA MARINA, y al actual timonel, el doctor José I. Rivero, que no me dejara mentir.

Si los monumentos, inscripciones y coronas, son testimonios de amor a los muertos, la observación del ingeniero, cuya imparcialidad me hace su eco, también forma la expresión fraternal y artística de quienes idearon y realizaron una obra digna del buen juicio de un extranjero.

Al salir del Cementerio de Colón, mis labios estaban secos de rezar. Mi corazón sentía el duelo general, que representa la vista de todo un pueblo a la mansión del silencio, en donde, más tarde o más temprano, aquí o en otro lado, habremos de cumplir con la sentencia escrita en un panteón de entrada.

«¡Adiós, amigos!»
«Por aquí hemos de pasar, los (que nacimos».

José AIXALA

Epistolario de OTEYZA

Doctor Sánchez Penichet.
La Habana.

Muy señor mío:

Constituye primordial deber para todo hombre honrado el auxiliar a la Justicia en sus investigaciones. Y como yo ninguno de los deberes correspondientes a mi honradez dejo de cumplir, y como usted tiene a su cargo justiciera investigación muy embrollada, me pongo a escribirle con objeto de ver si le ayudo. Creo, sin falsa modestia, que puedo lograr esto.

Pero no pasaré adelante dejando de decir a usted que mi determinación no encierra la menor duda sobre sus dotes profesionales. ¡Oh, no! En el suceso que, por delegación del Tribunal Supremo, actúa como juez especial, el mejor de los jueces posibles andaría desorientado. Pues ocurre que, pareciendo sencillo, es complicado en grado sumo.

La muerte del señor Severiano Pulido acaeció ante testigos, sí; pero ante demasiados testigos. Y ahí está lo malo, porque la frase de que «lo que abunda no daña» falsa ha de considerarse desde que la abundancia de lluvia ocasionó el Diluvio Universal. Los muchos testigos que tuvo la trágica sesión del Consejo Provincial, hacen que nadie sepa a ciencia cierta lo que pasó allí.

Yo venía pensando tal desde el comienzo. Y así no me ha extrañado que usted procesara a tanta gente por tantos delitos. Ya he perdido la cuenta de los procesados. Respecto a los delitos creo que son tres: homicidio, disparos y lesiones. Pero ¡si me parece que son cuatro! Pues hay también otro de coacción o cosa análoga... Vamos, ¡que tampoco el número de delitos sé! Llegando a sospechar que usted se encuentra en igual ignorancia.

Así, con exceso de delitos y con exceso de procesados, lógicamente había de resultar exceso de autores. Y, en efecto, ¡resultó! Se buscaba a un hombre con una guayabera, encontrándose dos hombres con su correspondiente guayabera cada uno. Ya, por tanto, sobraba un hombre, además de cobrar una guayabera.

En tal punto hizo su aparición ese Romano Splinter, que se declara espontáneamente autor de los disparos, de las lesiones, del homicidio y de varias cosas más. ¡Un personaje al estilo ruso! Y diciendo esto no me refiero al Rockolnikoff de «Crimen y castigo», a quien los remordimientos le obligaron a entregarse. Me refiero a los conspiradores contra el régimen soviético que confiesan culpas imaginarias para sostener en su puesto a Stalin.

Entonces fué cuando yo comprendí que usted no lograría orientarse nunca. Y habiéndoseme ocurrido una idea, que, aun cuando sea mía, no dudo en calificar de luminosa, me he dicho: «Voy a exponérsela al doctor Sánchez Penichet». Mi idea es que, acaso, el señor Severiano Pulido se haya suicidado.

Reconozco que resulta un poco raro, que el presunto suicida se arrojase al suelo de bruces y se diese un tiro por la espalda, así como también que, simultáneamente, disparase el otro tiro que hirió al agente Espinosa. Pero ¿es que no resultan tan raras o más las distintas hipótesis que del suceso se están haciendo?... Que estamos ante un suceso rarísimo no puede negarse.

Oriéntese usted, pues, hacia la solución suicidio. Es una solución como otra cualquiera y hasta más conciliadora que cualquiera otra. Sobre que tal solución ¡en el caso de Andrea Barrios tuvo mucho éxito!

Deseando que en el presente caso ocurra lo mismo, aprovecho la ocasión para ofrecerme de usted y de la Justicia, seguro servidor.

E. s. m.

Luis DE OTEYZA

La Habana, noviembre 5 de 1937.

FECHAS Y ANIVERSARIOS

Noviembre 5

[] En 1514 fué coronada reina de Francia, María, la hija de Enrique VII, e Isabel de York, que se casó con Luis XII de Francia en 9 de octubre del año 1514.

[] En 1867 murió en Biarritz el general español Don Leopoldo O.Donnell, Primer Duque de Tetuán y Conde de Lucena, que tanta significación tuvo en la guerra de Africa de 1859 y durante el reinado de Isabel II. Durante la primera guerra carlista salvó a Lucena y derrotó al general Cabrera, impidiendo que el general carlista se hiciera dueño del reino de Valencia.

[] En 1494 nació en Nuremberg, Alemania, Juan Sachs, famoso poeta germano.

[] En 1893 tuvo lugar en el puerto de Santander (España), la explosión del vapor «Cabo Machichaco», catástrofe que ocasionó más de mil víctimas.

[] En 1792 nació Leonardo Rosales, el coronel de Marina que tanta significación tuvo en la historia de las guerras navales en el Río de la Plata y del Paraná.

A TRAVES DE LA VIDA

DE POTENCIA A POTENCIA

En el asunto que traté ayer respecto al castigo que establecen el Código Penal francés y el hispanocubano a los que divulgan secretos profesionales conocidos por razón de sus cargos, debo exceptuar a mis compañeros de la prensa que tienen el rudo trabajo de adquirir noticias para solaz y entretenimiento del público, sin otro propósito que publicarlas, porque, en el fondo, les importa un ardite, que, como es sabido, era una moneda de poquísimo valor que hubo antiguamente en Castilla. Hago esta pedantesca explicación para evitar la carta que de seguro me escribirían los amables críticos que están velando la ocasión de embromarme.

Lo que sucede es que los «reporters» entran en las oficinas, y como son jóvenes, solteros y simpáticos, las tiperritas se alborotan y los demás empleados les asedian a preguntas.

—¡Qué tarde vienes hoy! (El «tuteo» se ha impuesto con la familiaridad).

—¿Qué ocurre en el cuerpo de bomberos?—inquiere un escribiente.

—¿Qué hay del baile en la Secretaría de Estado?—pregunta uno que es «permanente» en el peinado.

—¿Cómo estamos de «score?—dicen otros que son «beisboleros».

Como se ve todo es conversación inocente. Ni se habla mal del Secretario, ni se dicen perrerías del gobierno, según tradición española que ordena que siempre se debe renegar del que manda.

Tampoco se trata de inquirir cosa alguna, porque se sabe que nada pasa y que no somos nosotros los que vamos a decidir del equilibrio europeo y menos del de los japoneses cuando suben a la cuerda floja. Además, no es un misterio que cuando se anuncia que Fulano fué a conferenciar con el Secretario o con el Honorable Presidente, la tal conversación no ha pasado de «chismecitos» de sociedad.

Pero la oficina se alborotaba con cada visita de mis estimables compañeros, y como con una falange las «autoridades», han cambiado el sistema suprimiendo el parlamentarismo.

Por otra parte, no hay ofensa para nadie. Demasiado saben los señores Secretarios que nunca han cometido estos humildes periodistas ningún acto vituperable. Al contrario. Muchas veces han sido ellos los guardadores de disposiciones y de documentos que hubieran rodado por la oficina a no caer en manos expertas, como son las de mis excelentes compañeros que están habituados a la delicadeza de estos asuntos. ¿Y qué más? Reporter he visto yo dictándoles el trabajo a los mecanógrafos, y en ocasiones, ayudándoles a escribir en la máquina cuando los encontraban «trabados».

Esta es la verdad y creo que no es necesario apelar a medidas extremadas y drásticas. El mayor auxiliar del Gobierno es ese repórter que con dos renglones cada día hace la reputación de un funcionario, que aunque se crea que con su amistad con el señor Presidente o con el prestigio que le da el partido es una columna inconmovible, está en un lamentable error por que su seguridad está pegada con saliva, y no ya por la razón poética, de que las torres más soberbias «a su gran pesadumbre se rindieron», sino porque la fuerza irresistible de la prensa es incuestionable. Yo recuerdo a periodistas de información política como Caballero, Aragón, Varela Zequeira y algunos más que eran verdaderamente temibles, no porque usaran ataques virulentos ni frases descompuestas, antes al contrario nadie escribía con más serenidad ni comedimiento que ellos, pero como eran observadores y juiciosos, advertían los errores y bastaba exponerlos sencillamente para provocar la catástrofe.

Y sin ahondar más en este asunto, fácil de avenir con una discreta jurisprudencia intermedia, vuelvo al principio del tema que es, no el silencio que, según el marqués de Foudras, que era de oro, sino al buen y oportuno callar que aconsejaba Sancho, filósofo eminente y comentarista insigne.

Demos gracias a Dios que ha creado esos seres incansables e imperitos que nos hacen apreciar la vida, enterándonos de todo cuanto ocurre, y que no se sabe cómo lo averiguan, porque el que quiera saber lo que es «la muerte chiquita» que vaya a Londres a pasar un domingo.

Héctor DE SAAVEDRA

MARXISMO GRAFICO

El heroico capitán de la Legión Española don Julio de la Torre, que acaba de pasar por La Habana y cumplir en ella la laudable misión de propagar el ideal del movimiento nacionalista que encarna el Ejército español y dirige genialmente el Generalísimo Franco, nos trajo, además de su hervorosa palabra de sincero catequizador, un pequeño volumen que editó en Puerto Rico, y en cuyas páginas aparecen múltiples testimonios gráficos de los actos vandálicos perpetrados por los rojos en cuantos lugares pudieron imponerse al estallar la revolución, y aun antes.

Toda la barbarie, toda la furia, toda la perversidad, toda la implacabilidad de los hombres imbuídos por el credo marxista, está allí, en las fotografías. Incendios, devastaciones, torturas, muertes; todos los crímenes, los más repugnantes, los absurdos, los inconcebibles, como sólo pueden realizarlos los hombres sin Dios sin Patria y sin Familia, han sido registrados por ese testigo frío, pero elocuentísimo, que es la lente de una cámara fotográfica. Hay escenas que espantan y consternan por el sadismo diabólico que revelan. ¿Por qué un miliciano disparó sobre una niñita que jugaba embebida con sus muñecas, causándole una lesión gravísima a consecuencia de la cual hubo que amputarle la pierna derecha? Mercedes Fernández se llama la pequeñuela, el suceso ocurrió en Tineo y fué operada y atendida en el hospital de Luarca; ella misma, adolorida, angustiada, atónita, narró la tragedia. ¿Por qué a la niña Carmen Guiote Caballero, de doce años de edad, le dan un hachazo en la cabeza ,a cuya herida sobrevivió por un milagro? Este suceso fué en Baena (Córdoba). ¿Por qué en este mismo lugar hirieron también de un hachazo en la cabeza al anciano de setenta años don Francisco Salamanca, quien no murió a consecuencia del terrible traumatismo, pero perdió totalmente la vista y la razón? ¿Por qué? La respuesta es fácil y exacta: esas niñas mutiladas eran hijas de burgueses, y el anciano a quien dejaron ciego y loco, era un derechista. ¿Está claro? No necesitan otros motivos los buenos comunistas, como se les deje para disparar sus pistolas y blandir sus hachas, aun contra niños y ancianos.

La asombrosa tendencia a la maldad que mueve a las turbas emponzoñadas de marxismo no se detiene ni en el límite de lo macabro: profanan sepulcros y ultrajan cadáveres. En el convento de la Concepción, donde entraron a saquear, destruir e incendiar, una vez que realizaron la triple tarea se dedicaron a la horrenda de desenterrar los restos de monjas—montones de esqueletos—y los colocaron junto a las paredes, haciendo de ellos mofa y escarnio. ¿Calificación para eso? Imposible. Los vocablos que mejor podrían calificarlo, los de mayor dureza flageladora, los más enfáticamente condenatorios, no bastarían. Actos que tan profundamente ofenden al sentimiento humano no es necesario narrarlos con la interpolación de apóstrofes para hacerlos repulsivos; exponerlos sencilla y escuetamente, como una fotografía—y a fotografías nos venimos refiriendo—es bastante para que el propio sentimiento humano reaccione con dolor e indignación condenatorios.

Pero los rojos incendiarios, asesinos, asoladores de pueblos y de aldeas, son también ladrones. Es lo menos malo que son, reconozcámoslo. La capa pluvial, ejemplar singularísimo del siglo XVI que se guardaba en la iglesia parroquial de San Gil, en Sevilla, se la llevaron; el ostensorio de plata repujada y cincelada finísima orfebrería del año 1600, que se hallaba en la parroquia de Santiago, Alcalá de Guadaira (Sevilla), apropiáronselo también, y el San José pintado por Murillo que se conservaba en el convento de Mercenarias Descalzas de San José (Sevilla) desapareció igualmente en sus manos rapaces.

La razón de estos robos es obvia. Se trata de obras de arte únicas, valiosísimas, y que por tanto en todo momento y en cualquier parte pueden alcanzar una elevada cotización.

Del cúmulo de asesinatos en masa y de las innumerables crueldades a que fueron sometidas personas indefensas que no habían cometido otro delito que el de no simpatizar con el credo político-social de los sovietizantes de España, nos da asimismo excelentes referencias gráficas el libro del capitán de la Torre.

Véanlo cuantos quieran enterarse de lo que ha sido y es la escalofriante tragedia de España por culpa de haberse filtrado en la mente de muchos de sus hijos la utopía marxista esa utopía prometedora de un fementido paraíso al que no obstante pretenden llegar—abominable paradoja—a través de océanos de sangre y montañas de ruinas.

Se enterarán de ello y serán presas de estupor, porque verán hacia qué abismos sangrientos rodaba España y qué suplicios la esperaban bajo la impiedad y el látigo de los hijos espirituales de Lenín. Véanlo también los muchos desconsolados demócratas que viven por acá y que no cesan de gemir su aflicción por las agresiones a la legalidad, al régimen de ley—frasecita que tanto nos repitió don Marcelino—para que comprendan, si es que el veneno rojo no ha penetrado en su juicio, cuán necesario, justo, inevitable y salvador ha sido el pronunciamiento de Franco, verdadero adalid de un pueblo que no olvida su historia, que no reniega de su pasado, que no tiene por livianas sus glorias, que no se resigna a que le desfiguren el alma.

HEROES DEL PERIODISMO

Entre las figuras heroicas del periodismo, entre los reporteros que afrontan cualquier peligro por ofrecer a sus lectores crónicas de interés, debe figurar desde el 17 de julio el cronista Leslie Fulenweider, que halló ese día la muerte al tratar de reunir impresiones, sobre el lanzamiento en un paracaídas para escribir uno de sus artículos diarios.

Fulenweider, que tenía 39 años de edad, pertenecía al Famous Features Syndicate, una de las agencias periodísticas norteamericanas que distribuyen crónicas, fotografías, etc., entre gran número de diarios y revistas. No había saltado nunca en paracaídas, pero según el personal del gran aeródromo de Roosevelt Field hacía nada menos que cuatro años que se interesaba teóricamente en ellas, bajo la dirección del instructor y paracaidista Joe Crane.

Cuando Fulenweider le dijo que pensaba escribir un artículo narrando sus impresiones al arrojarse desde un avión en pleno vuelo, Crane hizo todos los preparativos para que la crónica tuviese éxito y no entrañase peligro. Hizo atar dos paracaídas a la espalda de Fulenweider y todavía, para mayor precaución, hizo colocar una cuerda que unía el resorte del paracaídas principal a un ala del aeroplano, para que soltara automáticamente el resorte. Poco después de mediodía Fulenweider acompañado por Crane subió a un avión piloteado por Russell W. Thaw, que se elevó pronto a setecientos metros de altura, y desde allí el periodista se trepó por el borde del ala y se arrojó al espacio.

Pero, a pesar de todas las precauciones tomadas, de los cuatro años de teoría y de la presencia del instructor, Fulenweider se mató. Unos treinta metros antes de llegar a tierra, se vió abrir, ya demasiado tarde el paracaídas de emergencia.

M.E.C.D. 2016

Viboreñas

La gran Verbena de mañana.

Muy visitado estuvo anoche el elegante palacete del prestigioso Club de Ferreteros, pues fueron muchas las familias a recoger las invitaciones que habían solicitado para la monumental verbena de mañana sábado, y por haber tenido efecto una reunión de los señores miembros de la Directiva y de la entusiasta Comisión de Fiestas, con sus respectivos presidentes de los apreciables amigos señores José F. Feito Taladrid y Angel Callejos, deseosos de ultimar los detalles de esa fiesta que podemos anotarla como una de las más brillantes en su Club celebradas.

Han superado, lo repito, las invitaciones solicitadas, siendo de notarse las concedidas a las familias de nuestra Ciudad Nueva, por lo numerosas, y tal cosa confirma lo por mi dicho, que las viboreñas conceden su predilección a todas las de tan galantes señores.

Allí estarán todos mañana, sin faltar uno, para dedicarles sus atenciones, con la exquisitez de verdaderos gentlemen.

Yo no faltaré correspondiendo a la invitación del atento amigo Don José Fernando.

Srta. María Isabel Medina Pino.

Celebra hoy su cumpleaños, (los catorce), tan linda viboreña, adorada hija de los apreciables esposos Sra. María Pino Hernández y el atento amigo Sr. Eloy Medina Iznaga, que ofrecen esta tarde un recibo a sus amistades íntimas, sin carácter de fiesta.

Hasta mi amiguita «Beluca» hago llegar mi más expresiva enhorabuena, ya próxima a cumplir los siempre «anhelados»...

Una boda mañana.

Señalada está para las nueve y media de la noche, en la Iglesia Parroquial de Jesús del Monte.

Son los dichosos novios, la bella Srta. Angela Eiris y el joven José Valciela, que ante el Ministro de Dios jurarán la fe de sus puros amores.

Los felicito y les dedicaré una reseña de tan solemne acto que les será memorable.

Nuevas residencias.

La distinguida dama Ramona Sicardó, Marquesa de Casa Caracena, muy reputada profesora de música, ha trasladado su residencia para la Avenida Menocal No. 118, esquina a San Lázaro, altos, en los que continuará sus labores artísticas.

Por mi conducto ofrece su nueva residencia a sus relaciones sociales y familiares de sus alumnas, habiéndome hecho gentilmente un afectuoso ofrecimiento, que mucho le agradezco, deseándole muchas prosperidades.

—Desde la capitalina Habana han pasado a residir en nuestra Ciudad Nueva los distinguidos esposos señora Eulalia Miranda y el querido y servicial amigo Leopoldo Díaz de Villegas, con sus hijos.

Ocupan la casa San Mariano No. 210, esquina a Luz y Caballero, y en ella se ofrecen a sus relaciones sociales.

Me complazco en saludarlos en su nuevo hogar, que les deseo muy dichoso.

Corredores de la Aduana.

El atento amigo J. Virgilio Suárez, Presidente de la novel Asociación de Corredores de la Aduana, ha tenido la cortesía de invitarme al té bailable del domingo, a las seis de la tarde, en su elegante local de la Avenida del Golfo No. 93, esquina a Lealtad, acto que ha de verse muy concurrido.

Le acuso recibo y le quedo agradecido.

Otra invitación.

La del cumplido amigo Dr. Manuel Pereda Cruz, Presidente del histórico, decano y artístico-literario Liceo de Guanabacca, para el gran baile «Pro-Reconstrucción», que se celebrará mañana a las 9 y 30 p. m. en sus salones.

Este baile será un gran éxito, pues no puede ser visto con indiferencia el objeto de su celebración.

En mucho estimo la cortesía del buen amigo Dr. Pereda Cruz.

Juventud Atlética Viboreña.

De fiesta esta noche tan animosa Juventud, pues celebra en su local de la Avenida de Concepción y la calle Octava una interesante velada artístico-literario-musical, a las 9.

Es conmemorativa del sexto aniversario de su fundación, con el siguiente programa:

I

1.—Apertura. Sr. Julio Lanier Hevia, Presidente Social.
2.—Piano. Srta. Angelita Martínez.
a) Danubio Azul, Johal Strauss.
b) Canción Rusa, Smith.
c) Vals Arabeske, Arturo Lak.
3.—Recitaciones. Srta. Romelia Ramírez.
a) Vendimia, Angel Lázaro.
b) Cantares, Manuel Machado.
4.—Canto y Piano. Srta. Esmeralda Alburquerque; Sr. Alberto Eguiluz.
5.—Recitaciones. Sr. Rafael Rodríguez.
6.—Estreno de la comedia «La Máscara de Anoche», en un acto, ariginal de Gustavo S. Galarraga, por el Cuadro de Declamación de la Sociedad.

REPARTO: Doña Transverberación, Sra. de Lanier.—Lola, señorita Berta Carassou.— Tecla, Srta. Teresa Sedano.—Enrique, Sr. Emilio Maza Jr.—Don Benito, Sr. Julio Lanier. Deogracias, Sr. Darío Cañas.

II

1.—Discurso. Carlos A. Díaz, Ex-Presidente Social.
2.—Piano. Srta. Edilia Núñez.
a) El Anillo de Hierro, M. Marqués.
b) La Danza de las Muñecas, N. H. Brown.
3.—Poesías Negras. Sr. Camilo García Sierra.
4.—Prestidigitación. Por el Mago Darío.
5.—Segunda representación de la Comedia «Robo en Despoblado».

REPARTO: Doña Nieves, Sra. de Lanier.—Matilde, Srta. Berta Carassou.—Enriqueta Srta. Teresa Sedano. Bonifacio, Sr. Jesús Vial.—Pepe, señor Emilio Maza Jr.—Manolo, señor Luis Díaz.—Nicolás, Sr. Darío Cañas.

Doy las gracias al Presidente, querido amigo «Julito» Lanier por su invitación.

Urbano DEL CASTILLO.

Una vez más Unas Cuantas Puntadas lo hacen Todo!

Reg. U. S. Pat. Off. INTER-LUDE

para dar Bonito y Redondeado Realce y Apoyo

Para lograr una bonita y clásica redondez de contorno Maiden Form ha creado el brassiere "Inter-Lude" que, con costuras circulares, da firme realce y apoyo, con una pequeña separación entre los bustos. Hechos en modelos sencillos o con bandas de 2, 4 o 6 pulgadas, para el diafragma. Maiden Form Brassiere Co., Inc.

DE VENTA EN TODOS LOS PRINCIPALES ESTABLECIMIENTOS

Ninguna es legítima sin esta etiqueta:

Maiden Form BRASSIERES GIRDLES • GARTER BELTS

Mañana, sábado, reapertura de la Peletería

TRIANON

Instalados ya en el nuevo edificio de Neptuno y San Nicolás, tenemos especial agrado en participar a nuestra distinguida clientela la reapertura de nuestro flamante Salón de Ventas con los nuevos surtidos de Invierno.

Novedad, elegancia de estilos y, sobre todo, precios de extrema consideración distinguen nuestras insuperables líneas de calzado para señoras y niños.

* * *

VESTIDOS DE NIÑA Y JOVENCITA

Una interesantísima línea de vestidos para niñas y jovencitas, amparada por la conocida marca "Havana Shop" — modelos todos de invierno — figura como un aliciente más en nuestro nuevo local.

Gracias anticipadas por el honor de su visita.

TRIANON

Neptuno y San Nicolás

CRONICA HABANERA

SILVIA TOLON

Se engalana nuestra crónica de hoy con el retrato de Silvia Tolón y Dolz, una de las señoritas más bellas del gran mundo habanero.

Anteayer estuvo de días la señorita Tolón viéndose con tal motivo muy congratulada.

Reciba un saludo del cronista.

EL ACONTECIMIENTO DEL DIA. Un aconhtecimiento grande, de brillantez extraordinaria, será el debut de la compañía de comedias Díaz-Collado, anunciado para esta noche en el Teatro Nacional.

La sociedad habanera, ávida de estos grandes acontecimientos, se dará cita en nuestro máximo coliseo para admirar y aplaudir la compañía que dirigen Pepita Díaz y Manuel Collado, los famosos artistas.

El Teatro Nacional, que lucirá sus mejores galas, abrirá sus puertas a las nueve de la noche.

Y a las nueve y media comenzará la función con la magnífica obra «Rosas de Otoño», original de Don Jacinto Benavente.

Tema preferente para nuestra crónica de mañana.

POR LA VIA AEREA.—Anteayer han llegado a nuestra capital por la vía aérea, después de haber disfrutado una temporada en Europa y Nueva York, el Dr. Teodoro Johnson y su bella esposa Emilia Aguilera.

Con ellos llegó la gentil dama Alina Sánchez viuda de Aguilera.

Bienvenidos.

MEJORADO. — El conocido ingeniero Manuel Angel González del Valle y Hierro se encuentra muy mejorado de la dolencia que le aquejó en días pasados.

Hállase recluído en la residencia de su madre política, en el Vedado, donde lo asiste el joven y notable galeno doctor Atanasio Hernández Rivera.

Hacemos votos por su completo restablecimiento.

VIAJEROS DISTINGUIDOS.—En el «Florida» regresó anteayer a nuestra capital un grupo de distinguidos viajeros.

Con el ilustre doctor José Antonio Presno llegó su gentilísima esposa, María Albarrán.

También llegaron el Marqués y la Marquesa de Valle Siciliana, con sus hijos Antonieta, Ofelia, María Luisa y Miguel; la distinguida dama Esperanza Solís viuda de Aguiar con su hermana Alicia y la señorita Mina Errasti; el doctor Nicolás Puentes Duany y su esposa Ofelia Santos; el señor Leslie Pantín y señora Ondina de Armas; el conocido hacendado Aurelio Portuondo con su hijo Manolo; el señor Emilio Manrara, su esposa Victoria Pendás y las señoritas Dora Pogolotti y el doctor Fernando Ortiz.

Venían en el «Florida» además, nuestro Ministro en China, el coronel Aurelio Piedra y señora quienes fueron objeto de un cálido recibimiento.

Nuestra bienvenida a todos.

LA EXPOSICION SANCHEZ Y ARAOZ. — «Una tarde en París», la fiesta más grande y más bella en lo que concierne a modas de la temporada, está señalada para el miércoles diez del corriente, a las cinco de la tarde, en el Auditorium.

Trátase de una exposición de modas de invierno que por el fin que la inspira y por el prestigio de los expositores resultará un acto brillantísimo.

«Una tarde en París» está rodeada de alicientes poderosísimos.

Uno de los principales es el escenario que se ajustará a diseños especiales y de gran novedad que ha hecho con su gusto y con su arte ya bien conocidos el prestigioso arquitecto Emilio de Soto.

Emilio de Soto, siempre original, siempre exquisito, nos ofrecerá esa tarde una innovación en esta clase de decorados.

Algo completamente nuevo, que llamará la atención.

Por el teléfono de la Liga contra el Cáncer, A-8611, instalado en el Departamento de Información de Sánchez y Araoz, se ofrecerá toda clase de informes sobre esta fiesta en la que María Luisa Menocal con sus vestidos y Nelly y Ordóñez de Dussaq, con sus sombreros, obtendrán un éxito grande para la casa Sánchez y Araoz.

El pedido de localidades es inmenso.

En próxima nota daremos a conocer una buena relación de las personas que las están adquiriendo.

DE REGRESO.—En el vapor «Orinoco» llegó ayer a la Habana, procedente de México, el conocido caballero Manolo Rodríguez López, al que acompañaban su distinguida esposa Aída López, y sus hijas Marianita y Luisa, tan encantadoras.

La familia Rodríguez López después de visitar Europa y Nueva York, regresa, vía México, hacia la Habana.

También han llegado en el «Orinoco» el señor Federico Porro Orfila, administrador de la Compañía Cubana de Electricidad, y su esposa señora Adela Quiñones, así como las señoritas Gloria Busto Sánchez y Teté Ferrán Dueñas.

Sean todos bienvenidos.

LA BODA DE MAÑANA.—En la iglesia de San Juan de Letrán contraerán matrimonio mañana, sábado, a las nueve y media de la noche, la bella y muy graciosa señorita Eugenia Soria Canseco y el estimado señor José Rodríguez Díaz, comerciante del central «Helia».

Tan simpática ceremonia, llamada a revestir gran lucimiento, fué anunciada para hoy, viernes, cuando en realidad se celebrará mañana, sábado.

La reseñaremos.

LOS QUE LLEGAN.—Mañana, sábado, por la vía de la Florida, llegarán a nuestra capital, tras una ausencia de varios meses, la señora Mercedes Touzet viuda de Crusellas en unión de sus hijos, los distinguidos esposos Luis M. Santeiro y Mercedes Crusellas, y de su nieto, el querido amigo Luis Santeiro.

Viene con ellos, además, la encantadora señorita Ohilda Touzet.

Otros viajeros que llegarán mañana en el mismo barco son el prestigioso caballero Aquilino Entrialgo, de la alta gerencia de «El Encanto», y su bella esposa Julia Bolado, con sus hijos Manolo y Aquilino.

JOSEFINA VALVERDE. — Tras una agradable estancia en Nueva York ha regresado el miércoles la bella señorita Josefina Valverde y Rodríguez.

Llegue hasta ella nuestra bienvenida.

AGRADECIMIENTO. — La señora María Luisa Dede viuda de Carone, tan atribulada en estos momentos por la desaparición de su esposo y su hijo el doctor Francisco Carone Dede, Abogado de Oficio de la Habana, quieren agradecer por este medio las innumerables pruebas de afecto recibidas.

Quedan complacidos.

Singular Belleza tienen los Nuevos Accesorios!

FINOS MODELOS EN gamuza, antílope y terciopelo

3.45 • 4.75 • 5.75 • 7.75

La nueva moda, que revive toda la feminidad, esplendor, lujo y elegancia del novecientos, no podía menos de brindarnos todo este conjunto de Bolsas y Carteras primorosas, que constituyen, cada una de por sí, verdaderas obras artísticas de singular belleza. Estos cuatro modelos de las nuevas colecciones, aún dentro de la economía de sus precios, lucen sumamente finos. Son de gamuza, antílope y terciopelo. Y tanto sus cierres y detalles de adorno, como sus exquisitos interiores, tienen esa novedad y perfección que todas las damas elegantes buscan en los nuevos Accesorios. Véalas usted en nuestra planta baja.

Contamos, claro está, con modelos tranceses mucho más finos, en diversos materiales, hasta $55. E igualmente tenemos a su disposición Bolsas, de piel sintética, desde 1.25.

fin de Siglo

san rafael y águila, teléfonos: m-5991-92-93

EN EL LYCEUM.—Para hoy a las cinco y media de la tarde está señalada en el Lyceum la conferencia de la competente profesora María Muñoz de Quevedo, sobre «Cantos Corales», la que será ilustrada por la Cantoria de la Casa de Beneficencia y Maternidad.

Este acto, que promete resultar muy ameno, será de carácter público y el Lyceum se complace en invitar por este medio a todas las personas interesadas en este aspecto de la música.

Para el lunes próximo el Lyceum anuncia una exposición de trabajos pictóricos en celuloide, de Eduardo Pascual Mora.

Trátase de una exposición magnífica, en la que el notable artista cubano expondrá una colección de sus más interesantes trabajos en celuloide.

La presentación estará a cargo de nuestro compañero Francisco C. Bedriñana.

MADAME COPIN.—De nuevo en la Habana, la afamada Madame Copin.

Llegó el sábado último en el vapor «Orduña», procedente de Europa, donde en París visitó, como es su costumbre, todos los años las creaciones lanzadas por los grandes modistos.

Viene muy complacida de su viaje.

La saludamos.

TEATRO «TRIANON». — El hermoso Teatro «Trianón», de la calle Línea, en el Vedado, celebra hoy su día de moda.

Se estrena en Cuba la lujosa y divertidísima super-comedia titulada «La suerte la perseguía», que interpretan tres populares estrellas como Jean Arthur, Ray Milland y Edward Arnold.

Se completa el programa del día con la graciosa cinta «La chica dijo que no», un Noticiero Paramount y una comedia.

Reseñaremos la concurrencia.

VESTIDOS

Visite nuestro departamento cuando necesite comprar alguno. Acabamos de recibir lo más nuevo y a los precios más económicos. En abrigos recibimos preciosidades.

Bazar Inglés

Gaiano y San Miguel.

BODA ELEGANTE.—Mañana, sábado, contraerán matrimonio notarialmente, ante el doctor Humberto Mederos, la encantadora y gentil señorita Olga García y Díaz y el joven Rodolfo Pérez Díaz.

Esta ceremonia se celebrará en la mayor intimidad, debido al luto reciente que guarda la novia.

Testificarán por ella los ingenieros Ricardo Edelman, Eugenio Coscullluela y Cristóbal Díaz, y el señor Pedro Pablo Peralta.

Y por el novio lo harán el doctor Gonzalo del Cristo, juez Correccional de sección Segunda; los señores José A. Ortega y Eugenio Fernández, de de la firma «Ortega y Fernández», y el señor Francisco Alvarez.

DE VIAJE.—La Rvda. Madre Provincial de la Congregación de las Ursulinas, Mother Bárbara, después de pasar varios días en la Habana, embarca hoy en el «Sixaola» rumbo a Nueva Orleans, acompañanda de su intérprete, Mother Mary Josehp.

Tengan un feliz viaje.

OPERADA. — Ha sido sometida a la operación de apendicitis por el doctor Serafín Loredo, la graciosa niña María Teresa de la Cuesta, hija del ex-Alcalde de la Habana, doctor José María de la Cuesta, y de su esposa María Teresa Parrondo.

El estado de la enferma es muy satisfactorio.

(Continúa en la página SIETE)

¡ CUIDADO !

El aire está cargado de MICROBIOS

Proteja Vd. sus pulmones tomando regularmente

PASTILLAS VALDA

vendidas solamente en cajitas

LOS HERMANOS DUVALIER ACUSADOS DE TERRORISTAS, CONDENADOS A LA HORCA

NASSAU, Bahamas, noviembre 4. (AP.)—Los hermanos Duvalier, George y Willis, fueron condenados hoy a ser ahorcados como autores de una muerte durante el brote de terrorismo que se registró el pasado agosto en la isla Great Inagua.

Un jurado declaró la culpabilidad de los hermanos, en quienes reconoció a los autores de la muerte de John Munroe, empleado de unas salinas propiedad de la familia Erickson.

La fecha de la ejecución de la sentencia se fijará por el Gobernador.

Los Duvaliers fueron traídos a ésta en aeroplanos después de su arresto hace varias semanas en Haití.

ARROLLADO POR UN AUTO

Mario Irigoyen Casares, de 27 años de edad y vecino de Salud 22, sufrió anoche graves lesiones diseminadas por el cuerpo al ser arrollado en San Nicolás y Salud por el auto 10915, que conducía Fernando Torres López, vecino de Marqués de la Torre 83, que fué detenido y puesto a disposición del Juez de Guardia, que lo era el doctor Cadaví, quien dispuso su libertad por estimarse el hecho casual.

Miss Alleen Faye

Consultante de belleza y experta demostradora enviada especialmente a Cuba por Madame Helena Rubinstein, para ofrecer un mes de consultas y demostraciones en FIN DE SIGLO. Miss Faye iniciará sus actividades el próximo lúnes, día 8, en nuestro salón del cuarto piso.

Las consultas, por turno riguroso, serán veinte por la mañana, de 9 a 12, y otras veinte por la tarde, de 3 a 6. Se exceptúan los martes y los viernes, días en que no habrá consultas por la tarde, sino conferencias y demostraciones públicas, de 3 a 5. Solicite usted con tiempo su turno.

fin de Siglo

san rafael y águila, teléfonos: m-5991-92-93

QUEBRACHOL

Cura el catarro. Oxigena la sangre por su acción estimulante de los pulmones.

No irrita. Veinte años de éxitos. Pídalo en Farmacias.

LA GRAN JOYERIA

"EL GALLO"

prepara una sorpresa que causará sensación en nuestra sociedad.

BUSQUE NUESTROS ANUNCIOS

SAN RAFAEL E INDUSTRIA

M.E.C.D. 2016

ENCANTO RIVIERA HOY
El TRIUNFO MAXIMO de 1937
WARNER tiene el HONOR de presentar al
Sr. Don PAUL MUNI en La VIDA de Emilio Zola
EXITO!! 30 y 40¢

LUNES ENCANTO y RIVIERA
El drama mas INTENSO del AÑO!
"PUEDE la JUSTICIA ERRAR"
con Josephine HUTCHINSON y George BRENT

GRAN DEBUT
ENCANTO
5½ LUNES 9½
del famoso intérprete del TANGO
Ricardo DANTES
Y SU ORQUESTA TIPICA ARGENTINA!

ESCENARIO y PANTALLA

LA LLEGADA DE LA COMPAÑIA DIAZ COLLADO

Hasta Eduardo H. Alonso, presidente del ARTYC, madrugó ayer protocolarmente para dar a los artistas de la compañía Díaz-Collado la bienvenida oficial en nombre de los redactores teatrales habaneros. Fué éste uno de los sucesos que más se comentaron en el litoral durante toda la mañana.

Y aparte de los gestos oficiales hubo naturalmente el «wellcome» cordial para Alejandro Casona —amigo ya sobre todas las demás consideraciones—; para Pepita Díaz y Manolo Collado —figuras altas de la escena española actual, de la escena española de siempre—; para Manuel Fontanals, que fué de los primeros en renovar la escenografía ya apolillada del teatro español; para Ernesto María de Campos, el diligente y simpático «manager»; para todos y cada uno de los 32 componentes de la compañía que inicia esta noche su temporada en el teatro «Nacional».

Pepita Díaz y Manolo Collado vienen encantados de su labor en México. Fueron por tres meses y han estado siete en el «Arbeu», ofreciendo una de las más brillantes temporadas de comedia que allí se recuerdan.

En cuanto a Casona, además de haber dado algunas conferencias en diversos centros de cultura, escribió en México dos obras: «Prohibido suicidarse en primavera», estrenada ya, y «El crimen de Lord Arturo», cuyo estreno tendrá lugar aquí. Respecto de la primera obra, ya hemos reproducido crítica mexicana largamente elogiosa. En cuanto a la segunda, se trata de una versión escénica de la fina narración de Oscar Wilde «El crimen de Lord Arturo Saville». «Es —nos dice Casona— una comedia sin pretensiones transcendentes, siguiendo muy de cerca a Wilde, no sólo en su manera, sino también en su espíritu. Un manjar para ser saboreado por quienes no necesitan ineludiblemente comer carne». El primer trabajo que Fontanals emprenderá en La Habana será la escenografía de esta obra.

Manolo Collado se propone dar a conocer entre nosotros sus adaptaciones escénicas de cuentos infantiles, que obtuvieron gran éxito en México.

La «Asociación de la Prensa» ofreció ayer tarde un ponché a los distinguidos visitantes.

El «debut» de la compañía está señalado para esta noche con «Rosas de otoño», de Benavente.

LA CASA DE LOS AUTORES TEATRALES

Los autores teatrales inauguraron el martes su casa social. Llegamos a ella cuando ya no se cabía en el amplio salón de actos, cuando hasta en las escaleras se agolpaba el público para disfrutar del programa dispuesto; un programa cuyos puntos culminantes eran la actuación de Eusebia Cosme, nuestra gran recitadora negra; los «fragmentos teatrales» confiados al querido compañero Juan Bonich, y los discursos del Alcalde doctor Beruff Mendieta y del Secretario de Estado, doctor Juan J. Remos, cuyas gestiones de animación cultural son dignas de elogio.

Sentimos no haber podido participar de tan selecto programa. Mas, por otra parte, nos alegra que el obstáculo haya sido en este caso el exceso de público, pues ello revela un alto coeficiente de estimación y simpatía colectivas para quienes entre nosotros se dedican a escribir para el teatro pese a la falta de estímulos y a otras rémoras notorias.

Felicitamos a la Sociedad de Autores Teatrales por la buena elección de su sede y por el éxito de la fiesta inaugural. Y muy especialmente enviamos nuestra congratulación al estimado compañero César Rodríguez, presidente de ese organismo, a cuyo esfuerzo se debe tan decoroso alojamiento.

F. I.

RADIO CINE HOY
UNICO en CUBA con AIRE ACONDICIONADO
METRO presenta como ULTIMO HOMENAJE a
JEAN HARLOW
con CLARK GABLE
SARATOGA
con LIONEL BARRYMORE
Frank MORGAN · Walter PIDGEON
Una MERKEL
CANCIONES... ODIO... AMOR...
La emocion de las carreras....
30¢ hasta las 6 p.m. Después 40¢
Niños 20¢ Tert. 40¢
ADEMAS "La CANCION de la CIUDAD" con Margaret LINDSAY

LUNES Edmund LOWE
Madge EVANS y Paul LUKAS en
"El VIAJE MISTERIOSO"
Producción METRO de MISTERIO y EMOCION!

NOTAS

NACIONAL: ESTA NOCHE: DEBUT DE LA COMPAÑIA DIAZ-COLLADO

Vestirá el teatro Nacional esta noche sus mejores galas, se remozará y lucirá como en sus mejores épocas, con motivo del debut de la Compañía de Comedias, Titular del Teatro Victoria de Madrid, que nos han traído a la Habana, Pepita Díaz y Manuel Collado, ilustres comediantes a los que el público de la Habana espera aplaudir esta noche en la comedia de don Jacinto Benavente «Rosas de Otoño».

La función empezará a las 9.15 de la noche y la obra tendrá el reparto que publicamos ayer y en el cual figuran casi todos los primeros valores de esta notable Compañía.

Las localidades están vendiéndose con demanda que nos permite garantizar un lleno absoluto. Los precios son: Palcos, $10.00; Lunetas o asientos de Palcos, $1.50; Butacas, $1.20, delantero de tertulia o Paraíso 50 y 40 centavos, respectivamente, y entrada a esos pisos, 40 y 30 centavos.

La Compañía de Pepita Díaz y Manuel Collado actuará diariamente tarde y noche y los domingos también en matinée.

Mañana sábado por la tarde va a escena «Rosas de Otoño», y por la noche se estrena, «Camarada» (Tovarich) comedia original de Jacques Deval, la que actualmente están interpretando para el cinema parlante Charles Boyer y Claudette Colbert y la que dió lugar a la controversia entre Greta Garbo y la Metro, al no poder esta casa adquirir los derechos a la reproducción cinematográfica de esa comedia, que le había sido ofrecida a la Garbo.

En matinée del domingo vuelve a escena «Rosas de Otoño», y por la tarde y por la noche «Camarada» (Tovarich), y la segunda función de abono es el lunes próximo con el estreno de la comedia de Luis Fernández Ardavín «La Florista de la Reina».

Los precios para las funciones de la temporada, son Palcos, 8 pesos; Lunetas, 1 peso, Butacas, 80 centavos; Delanteros de tertulia y Paraíso, 40 y 30 centavos respectivamente.

La empresa del Teatro Nacional advierte nuevamente la imposibilidad en que está de otorgar pases de favor, sin distinción de personas.

HOY: «LA VIDA DE EMILIO ZOLA» EN EL RIVIERA

Hoy, en día de gran gala, la Warner Bros, y la Empresa de este elegante Teatro tienen el alto honor de presentar al insigne actor, señor don Paul Muni, en la más soberbia y magnificente super-producción de nuestros tiempos, «La vida de Emilio Zola». La sublime historia del hombre que honró a Francia, y Francia honró... honrándose. Conjuntamente se estrena el crispante y sensacional drama «Muerte en el aire», con William Gargan, Jean Rogers y Dick Purcell. Completa el programa el Noticiario Universal. Los precios, 30 centavos por la tarde y 40 centavos por la noche. Niños, tarde y noche, 20 centavos y tertulia 15 centavos.

Mañana y el domingo, nuevamente este incomparable programa, estrenándose el domingo además el episodio número 7 de «El Agente Secreto X-9».

El lunes, la película que supera en intensidad dramática y realismo desgarrador a «La mujer marcada»: «¿Puede la Justicia errar?», brillantemente interpretada por Josephine Hutchinson, George Brent, Guy Keebe, Mona Prrie, Robert Barrat y miles de extras; dirigida por Michael Curtiz. La trágica historia de una muchacha maltratada brutalmente por su propio padre...! Hombres que imponen su voluntad por las fuerzas de sus puños, mujeres que derraman lágrimas de sangre y todo un pueblo subyugado a los mandatos de una injusta Ley... ¿Debe una hija levantar la mano contra su padre? ¿Puede justificarse esa actitud en caso alguno? Vea lo que ocurre en este drama extraordinario. Conjuntamente se estrenará en Cuba la magnífica film «El gran reportaje», con la nueva estrella Claudia Morgan, el nuevo astro William Lundigan, Ralph Morgan y Hobart Cavanaugh.

El miércoles, a peticion, «Las perlas de la Corona» y Danielle Darrieux en «Puerto Arthur».

HOY: EL SEÑOR DON PAUL MUNI EN EL ENCANTO

Todos los records de entradas de los últimos cinco años, superados por la más soberbia producción de nuestros tiempos, «La vida de Emilio Zola»...! Hoy, mañna y pasado, tiene el honor la empresa de este aristocrático teatro de presentar por última vez esta magistral y gigantesca film, donde el señor don Paul Muni realiza una genial creación, que quedará grabada con letras de oro en la historia de la cinematografía. En turno de 8, el señor don Paul Muni en «El enemigo del hombre» o «La gran tragedia de Louis Pasteur». Completa el programa el gracioso cartón en colores «El ratoncito del cuento» y el Noticiario Fox Movietone. Los precios, 30 centavos de 3 y media a 6 y media y 40 centavos después. Niños, a todas horas, 20 centavos.

El lunes, en día de gran gala, doble acontecimiento...! En la pantalla la película de intensidad dramática y fuerza desgarradora incomparable, «¿Puede la Justicia errar?», brillantemente interpretada por Josephine Hutchinson, George Brent, Guy Keebbe, Mona Brrie, Robert Barrat y miles de extras. El drama realista en que el genial Director Michael Curtiz pone nuevamente de manifiesto su excepcional habilidad para dirigir grandes multitudes y despertar en el público las más fuertes emociones. Un padre intransigente y brutal, una hija numanitaria y mártir, un pueblo ignorante y la complicidad maldita de la Ley del Fuerte...! El otro acontecimiento es el gran debut en turnos elegantes de 5y media y 9 y media del famoso intérprete del Tango, Ricardo Dantes, quien actuará conjuntamente con su renombrada Orquesta Típica Argentina. Con categoría de espectáculo de primera magnitud, presenta esta empresa a estos nuevos embajadores del Tango Argentino, y estamos seguros que debido a la fama de que vienen acompañados, también serán en la Habana consagrados como los más fieles intérpretes de la canción argentina.

El jueves, Warner Baxter, Wallace Beery y Elizabeth Allan, en la espectacular superproducción «Rumbo al Infierno».

MARTI: «DON JUAN VELORIO Y LUIS PORFIA» (Ultimo día)

Hoy es el último día que se ofrece en el radioescenario «Martí», la más graciosa de las parodias del Tenorio. La misma lleva por título «Don Juan Velorio y Don Luis Porfía», actuando un grupo de estrellas: Adolfo Otero, Paquito Rodríguez, Julita Muñoz, Alicia Rico, Arboleya, Angel Vilches, Alvaro Suárez y otros. Los intermedios musicales están a cargo de la aplaudida bailarina y guitarrista española Asunción Granados, secundadas por todas las vicetiples. Acompañamiento musical a cargo de la orquesta Radioescenario bajo la dirección del maestro Rafael Betancourt. «Don Juan Velorio y Don Luis Porfía», va, en los shows de 5 y media y 10 de la noche, trasmitiéndose por radio. La función como de costumbre comienza desde la una y media, exhibiéndose dos grandes producciones: «Primavera en París», de Mary Ellis y «El Ultimo tren de Madrid», por Dorothy Lamour. Cartones, comedias y revistas completan el programa cinematográfico. Sólo 30 centavos vale la entrada antes de las 6 y 30 y 40 centavos después. Tertulia 10 centavos antes de las 6 y 30 y 15 centavos después. Y mañana en los shows de 5 y 30 y 10 y 12 de la noche debutará el gran cantante Jorge Escudero con sus guitarristas Torres y Frances en la revista «Ritmo Argentino». Grandes novedades... el alma fascinadora de la pampa bravía. También debuta el negrito Enrique Arredondo y reaparece el Chato García y Julia Gómez. Sensacional. En la función de las 12 de la noche «Modas y Bellezas de 1938». El domingo a las 10 de la mañana grandiosa función infantil como homenaje a Mickey Mouse. Grandes películas en colores de los reyes de la pantalla y estreno de la revista «San Luis Blue», interpretada por los niños de la compañía infantil. Maestro de ceremonias: A. Otero. El día 15 estreno de «Un matrimonio llave», casándose en escena dos artistas. Localidades, por M-4078.

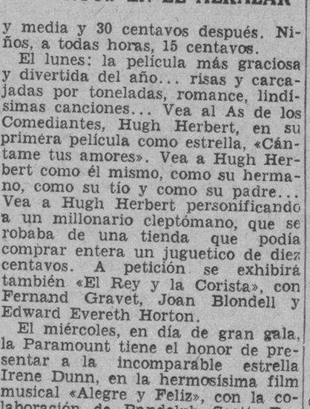

JORGE ESCUDERO, magnífico cantor argentino, que debutará mañana en el Radio-Escenario Martí, en las tandas de 5:30, 10 y 12 de la noche.

EXITO DE «EL IDOLO DEL REGIMIENTO» EN EL ALKAZAR

Indiscutiblemente «El ídolo del Regimiento» es la mejor película de la Reinecita del Cine, Shirley Temple. Unánimemente lo ha proclamado el público...! Hoy, hasta el domingo, presenta la empresa de este popular Coliseo esta lindísima film, en la que comparte el triunfo de interpretación Víctor McLaglen, con la colaboración de June Lang, Michael Whalen, César Romero y miles de extras; dirigida por John Ford. Una película de guerra, basada en el poema más épico de Rudyard Kipling. Su acción se desarrolla en el Tibet, en el más temido de los territorios coloniales de Inglaterra...! La cruenta lucha que sostienen desde tiempos remotos Inglaterra y las tribus sanguinarias de esa apartada región, a Shirley Temple, vistiendo el uniforme vistoso de las tropas escocesas, y realizado una hazaña que premia el Gobierno...! Conjuntamente se exhibe la magnífica film «El ídolo de las multitudes», con John Wayne. Completa el programa la hilarante comedia «En cualquier puerto», y el Noticiario Fox Movietone. Los precios, 20 centavos de 1 y media a 6 y media y 30 centavos después. Niños, a todas horas, 15 centavos.

El lunes: la película más graciosa y divertida del año... risas y carcajadas por toneladas, romance, lindísimas canciones... Vea al As de los Comediantes, Hugh Herbert, en su primera película como estrella, «Cántame tus amores». Vea a Hugh Herbert como él mismo, como su hermano, como su tío y como su padre... Vea a Hugh Herbert personificando a un millonario cleptómano, que se robaba de una tienda que podía comprar entera un juguetico de diez centavos. A petición se exhibirá también «El Rey y la Corista», con Fernand Gravet, Joan Blondell y Edward Evereth Horton.

El miércoles, en día de gran gala, la Paramount tiene el honor de presentar a la incomparable estrella Irene Dunn, en la hermosísima film musical «Alegre y Feliz», con la colaboración de Randolph Scott, Dorothy Lamour, Charles Bickford, Akin Tamiroff y miles de extras; dirigida por Reuben Mamoulian; un film musical de intenso dramatismo a cuya actuación sirve de fondo el descubrimiento del oro negro.

EL CIRCO SANTOS Y ARTIGAS EN EL MARTI

Santos y Artigas es nombre de garantía para el público... lo prueba el que apenas mencionado el debut de su gran Circo, para el 24 en el teatro Martí, ya se oyen comentarios en todas partes... Unos comentan la posibilidad de que hay una foca que hable, (éstos son, sin duda, los que no han leído todo lo que la prensa americana ha dicho acerca de la Foca Buddy); otros ansían ver al Profesor Heyer con sus magníficos caballos de alt aescuela entre los que presenta «Yojo», un caballo que compite en la escena con la bailarina Princesa Tamara, otros ansían ver a los Naittos, la famosa trouppe china cuyos artistas dan doble salto mortal sobre el alambre, únicos en el mundo. Hay quien muestra predilección por el número de Vuelo de Pájaros, sabiendo que viene la más famosa trouppe que existe: Los Waynes. También se comenta mucho el anuncio de la Trouppe rusa Les Magyars, famosos acróbatas que han debutado este año en los Estados Unidos procedentes de Europa y vienen a la Habana como deferencia del Circo Ringling a Santos y Artigas; todos estos grandes números de atracción forman parte en la «Gran Torre de Babel», del Circo Santos y Artigas.

Mrs. Bradna, Torrence y Victoria, Miss Arieletta, Mau Marie and her pals, Mr. Richard famoso ilusionista, Rozzi Gondor, excéntricos musicales; Lonski and Lonski, Hopi-Jany-Lacy, Polidor al frente de los clowns y otras atracciones internacionales, ofrecen la rara y única coincidencia de que pueda decirse que este año en el teatro Martí, se hablará durante la actuación del Circo 23 idiomas distintos...

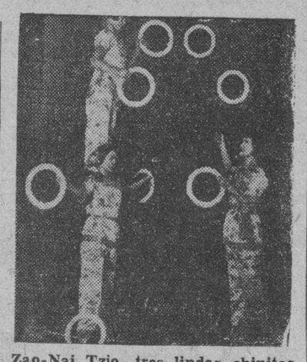

Zao-Nai Tzio, tres lindas chinitas de la trouppe oriental que presentará el circo Santos y Artigas.

RADIO CINE «SARATOGA»

La más linda comedia que dejara antes de morir la infortunada rucia de platino titulad «Saratoga», es la que viene exhibiendo el moderno teatro de Galiano y Neptuno, de la que son intérpretes principales la pareja de amantes favorita de todos los públicos, Jean Harlow, Clark Gable, secundados por Lionel Barrymore y Frank Morgan. Además se exhibe la grandiosa producción titulada «La canción de la ciudad», que interpretan maravilosamente Margaret Lindsay y Jeffrey Dean. Completa el programa un gracioso cartón en colores y el último Noticiero Metrotone, con los más recientes sucesos mundiales.

Los precios: luneta y primer piso, 30 centavos antes de las 6 y media y después 40 centavos. Los niños, 20 centavos y la Tertulia, entrada por Concordia, 10 centavos.

Mañana, este mismo programa, y el lunes: «El viaje misterioso», de Edmund Lowe y Madge Evans, con otra preciosa película.

El jueves: Monumental estreno, Martha Eggerth, en su más grande éxito: «Vuelan mis canciones», música exquisita interpretada por una voz prodigiosa.

El lunes 15: «Los candelabros del Emperador», de William Powell y Luise Rainer, la intérprete de «Madre Tierra», la que se estrena con «El niño del cuento», de la pimentosa Patsy Kelly.

Cartel del Día

POR LOS TEATROS:

MARTI: M-2724. Desde la 1 y 30: «Primavera en París», «El último tren de Madrid» y comedia. A las 5 y 30 y a las 10: «Don Juan Velorio y Don Luis Porfía».

NACIONAL: A-6700. A las 9.15: «Rosas de Otono», por la Compañía Díaz-Collado.

PRINCIPAL: A-6737. A las 8 y 30: «Doña Juana Tenorio». A las 10: «Basta de hijos».

POR LOS CINES

ENCANTO: M-6055. A todas horas: «La vida de Emilio Zola», «El enemigo del hombre» y cartón.

ALKAZAR: A-6869. A todas horas: «El ídolo del regimiento», «El ídolo de las multitudes» y comedia.

CAMPOAMOR: A-7054. A todas horas: «Las perlas de la corona», «Juventud de mañana» y revista.

AUDITORIUM: F-4455. «La plegaria del niño» y «Travesía oriental».

TRIANON: F-2403. «La suerte la perseguía» y «La chica dijo no».

RIVIERA: F-2040. «La vida de Emilio Zola» y «Muerte en el aire».

PAYRET: A-7157. «Don Juan Tenorio» y «Hoy sí, mañana no».

NEPTUNO: M-1515. «Ayúdame a vivir» y «Nobleza gaucha».

RADIO-CINE: M-1407. «Saratoga» y «La canción de la viuda».

ROXY: FO-3255. «El cañonero de Giles» y «Qué tiempos aquellos».

RIVOLI: FO-1130. «100 hombres y una muchacha» y «Magnolia».

REINA: M-2272. «Entre tu y yo» y «Esposa anónima».

RIALTO: M-1831. «La mujer marcada» y «El príncipe y el mendigo».

LARA: M-2421. «Puerto Arthur» y «Lucrecia Borgia».

PRADO: M-2822. «El amor nace del odio» y «Acusada».

VERDUN: A-9206. «El hombre del pueblo» y «Una noche en la ópera».

ACTUALIDADES: M-5575. «Muchachos de la ciudad», «Mujeres de lujo» y episodio.

LIRA: M-4474. «El dedo acusador» y «Las cruzadas».

MAJESTIC: M-4477. «El séptimo cielo» y «El azar no se compra».

INFANTA: U-3700. «Callejón sin salida» y «Espionaje internacional».

OLIMPIC: F-6263. «Por su patria y por su dama» y «Encadenada».

VIVES: F-3128. «Adolescencia» y «Víspera de combate».

GRIS: F-4292. «Le conoció en París» y «La princesa de la selva».

MODERNO: X-1305. «El ídolo del regimiento» y «Hoy sí, mañana no».

WILSON: U-5863. «Besos brujos» y «Su última aventura».

MAXIM: U-7049. «Vamos a las carreras» y «Pimienta».

INGLATERRA: M-5527. «Besos brujos» y «Su última aventura».

CUBA: M-9796. «La llamada de media noche» y «La diablilla».

ROJO: M-4794. «Nace una estrella» y «Molino rojo».

UNIVERSAL: (Egido y Monte) «Roldán el temerario» (serie) y «La leyenda fatídica».

BELGICA: A-9128. «Stella Dallas» y «El busca bullas».

VIOLETA: M-3238. «El superloco» y «La ruta de Oregón».

HOY: «LAS PERLAS DE LA CORONA» EN EL CAMPOAMOR

Hoy, en día de gran gala, la Internacional Film de Cuba y la Empresa de este simpático teatro, tienen el honor de presentar la película considerada por la alta crítica musical como una de las diez mejores del año, «Las Perlas de la Corona». 52 estrellas, 50 «vedettes», 1.500 actores, 90 escenarios, hablada en tres idiomas: inglés francés e italiano. Cuatro siglos comprende su argumento, comenzando en el año 1518, y terminando en nuestros días en el moderno trasatlántico «Normandie». Su acción transcurre en cuatro continentes, y nos hace viajar a través de países como Inglaterra, Francia, Italia, España, China, Africa, etc. Personajes que intervienen en esta espectacular y hermosísima joya de joyas: Enrique VIII, el Papa Clemente VII, Catalina de Médicis, Francisco I, Enrique IV, Ana Bolena, Catalina de Aragón, María Estuardo, Isabel de Inglaterra, Napoleón y Josefina, la Reina Victoria etc. «Las Perlas de la Corona» es la maravillosa historia de 7 perlas, imaginada, compuesta, escrita e interpretada por Sacha Guitry. ¡Algo fabuloso! ¡Casi increíble, como todo lo que es cierto!... pero real y verdadero; eso es «Las Perlas de la Corona». Conjuntamente se estrena en Cuba el sentimental drama «Juventud de mañana», con John Miljan, Martha Sleeper, Gloria Shea y Dickie Moore. Completa el programa el Noticiario Fox Movietone. Los precios, 20 centavos de 1 y media a 6 y media y 30 centavos después. Niños, a todas horas, 15 centavos y tertulia 10 centavos.

El martes, comenzará una sensacional semana...! Deanna Durbin, la maravillosa estrella cantante, máximo ídolo de todos los públicos del mundo, en la más linda de todas las películas, «100 hombres y una muchacha». Conjuntamente se estrenará en Cuba la magnífica film «El gran reportaje», con la nueva estrella Claudia Morgan, el nuevo astro William Ludigan, Hobart Cabanaugh y Ralph Morgan.

EL HOMENAJE A MICKEY MOUSE EN EL MARTI

Sólo dos días faltan par la grandiosa función extraordinaria que el domingo próximo a las 10 de la mañana se celebrará en el radioescenario «Martí» como homenaje al Mickey Mouse.

Se exhibirán preciosos cartones en colores del homenajeado, Pluto, Popeye, Betty Boops, Scrappy y otros. Comedias y revistas.

Además se estrenará una revista sensacional: «San Luis Blue», interpretada por la compañía infantil del radioescenario «Martí». Grandes novedades... muchas atracciones... Todo bajo la dirección de Arturo Rodríguez. Lo más gracioso que usted se pueda imaginar... risa... humorismo... belleza... Como maestro de ceremonias actuará el gallego Otero.

Cada niño recibirá una sorpresa. Sólo 30 centavos pagarán los mayores y 20 centavos los niños. No deje de llevar a sus hijos...

GACETILLAS

LA COMEDIA: HOY ESTRENO DE «BASTA DE HIJOS»

La temporada de Mario Martínez Casado, toca a su fin. Después de cuatro meses de brillante labor, saldrá al interior de la República a cumplir contratos pendientes. Por eso son estos los últimos días de actuación en el Principal de la Comedia.

Hoy se ofrecen 2 grandes funciones: la primera a las 8 y 30 con «Doña Juana Tenorio», lo más gracioso que se ha hecho con el Tenorio.

Los papeles invertidos. Las mujeres de hombres y viceversa. Mario Martínez Casado dará vida a la doña Inés. Una carcajada por segundo. Miradas lánguidas... suspiros... dos toneladas de gracia. Ena Sedeño hará Doña Brígida... Isabel Mondragón hará el Ciuiti... Pilar Mata el Don Luis... Otilia Robles el Capitán Centellas... Otto Sirgo la madre Abadesa. Diviértase hasta lo infinito. Y la función de gala de las 10 está reservada para «Basta de hijos», el último gran cañonazo de risa de esta brillante temporada de comedias modernas. Sabe usted lo que significa esa exclamación en la boca de un padre? Ríase... diviértase... el mejor remedio contra el mal humor. Sea un hombre feliz viendo esta gran creación de Mario Martínez Casado. Tres horas en el reino de la alegría. Sólo 30 centavos vale la entrada a luneta y 20 centavos a butacas. Palcos $1.50. El lunes despedida de la compañía con una función monstruo.

«EL PRISIONERO DE ZENDA» el día 11 en el AUDITORIUM

Todavía vibrando el eco del gran triunfo del famoso productor David O. Selznick con su gran película «Nace una estrella», lanza al mercado otra super-producción que, aunque de distinto género, no deja de ser una prueba más del talento de este gran creador de grandes espectáculos para la pantalla cinematográfica. Nos referimos a «El Prisionero de Zenda», maravillosa reproducción animada de la célebre novela de Anthony Hope, un romance de amor, intriga y aventuras que tiene como escenario los palacios y castillos de una supuesta corte europea.

Esta gran película, que será presentada por los Artistas Unidos, ha sido llevada en acción a la pantalla mediante la inversión de más de un millón de pesos, pues se construyeron dos castillos y una catedral y un salón de ceremonias que han de causar la admiración del público.

En el elenco no hay más que primeras figuras, sobresaliendo entre estas el gran actor Ronald Colman, Madeleine Carroll, Douglas Fairbanks Jr., Mary Astor, Raymond Massey, C. Aubrey Smith, y David Niven. Ronald Colman, tiene a su cargo un doble papel, el del aventurero Rodolfo Rassendyll y el del Rey Rodolfo V., y los que vieron en Hollywood la premiere de esta película, aseguran que este triunfo del gran actor es sólo comparable con su brillante jornada artística en la película «Bajo dos banderas».

El público del Vedado, espera con impaciencia el preestreno de «El prisionero de Zenda», señalado como decimos anteriormente para el jueves.

AUDITORIUM: «LA PLEGARIA DEL NIÑO» con Bobby Breen

Esta sentimental y preciosa película musical R. K. O. Radio saturada con la exquisita actuación de varios pequeños actores, entre los que sobresale, Bobby Breen, favorito astro y cantante, se exhibe hoy en las tandas elegantes de 5:15 y 9:45, en este aristocrático teatro. «La plegaria del Niño», con música de Oscar Strauss, es el más reciente triunfo del magistral Bobby Breen, el que supera sus anteriores creaciones en «La bre el Río», a más de tener la brillante cooperación de la notable sopra-Canción di Olvido» y «Arco Iris sono Marion Claire, el simpatiquísimo e insuperable Henry Armetta, Basil Rathbone, el que realiza una gran labor, Ralph Forbes, León Errol y Donald Meek.

Un magnífico coro juvenil, la melodiosa voz de Bobby Breen, el natural y romántico ambiente donde se desarrolla y un argumento, humano, real, son las características más notables en «La plegaria del niño». Y en los turnos de 4:00 y 8:30 otro estreno R. K. O. Radio: La sensacional película «Travesía Oriental» de Constance Worth y Vinton Harworh. Precios: Luneta tarde 30 centavos. Noche 40 centavos. Niños 20 centavos. Tertulia 10 centavos.

El domingo desde la 1:30: «La plegaria del niño». Lunes, Paramount presenta a Jean Arthur, Ray Milland y Edward Arnold en «La suerte la perseguía. El martes: «Saratoga», el último triunfo realizado por la inolvidable rubia de platino, Jean Harlow con Clark Gable.

El miércoles: «Modas y bellezas de 1938.

El jueves: «El prisionero de Zenda» la obra maestra del famoso David O. Selznick.

PAYRET EXITO!
Exclusivas BRANDES presenta
"DON JUAN TENORIO"
con Rene CARDONA y Gloria MOREL
20¢ 30¢

TRIANON HOY
5¹⁵ y 9⁴⁵
La deliciosa y fina super comedia Paramount
"LA SUERTE LA PERSEGUIA"
con JEAN ARTHUR
RAY MILLAND
Edward ARNOLD
Luis ALBERNI
..LUJO, CARCAJADAS a GRANEL y un ARGUMENTO ORIGINALISIMO!!
"EASY LIVING"
30¢ y 40¢

JUEVES 11 AUDITORIUM GRAN PRE-ESTRENO
"El PRISIONERO de ZENDA"
con Ronald COLMAN y Madeleine CARROLL
Super producción ARTISTAS UNIDOS

TRIANON: «LA SUERTE LA PERSEGUIA»

Concurridísimo ha de verse la elegante Sala de este teatro con motivo del estreno en Cuba de la simpática y divertidísima super-comedia de la Paramount, titulada: «La suerte la perseguía», donde actúan en los roles estelares Jean Arthur, la heroína del film, en el papel de empleadita de una tienda, le cae llovido del cielo un abrigo de un valor de cincuenta mil pesos, al ser arrojado de un rascacielos de la Quinta Avenida, cambiando su suerte al conocer al Toro de Wall Street, (Edward Arnold), propietario del abrigo quien la obsequia con el mismo, creando la sospecha infundada y calumniosa que ocasiona que se la despida de su modesto empleo.

Al ligarse su nombre con el del munífico mionario se encuentra que los gerentes se empeña en suministrarle trajes, sombreros, calzado, de todo cuanto hay, no obstante carecer ella hasta de lo más mínimo. Accidentalmente conoce al hijo de el Toro, (Ray Milland), sobreviniendo la más estupenda de las aventuras, en el ambiente más refinado, culminando en un feliz desenlace, después de mil peripecias por esta simpática pareja de Jean Arthur y Ray Milland.

A las 4:00 y 8:30 la preciosa cinta de la nueva Universal, titulada: «La Chica dijo que no», exquisita interpretación de la genial estrella Irene Hervey y el popular Robert Armstrong.

Se completa el programa con Noticiero Paramount y comedia. Precios: Luneta, tarde. 30 centavos. Noche 40 centavos. Niños 20 centavos. Tertulia: Mayores 20 centavos. Niños 10 centavos.

El lunes: A petición de distinguidas familias, dos soberbias producciones en un sólo programa.

«Stella Dallas» y copia nueva de «Allá en el Rancho Grande», por Tito Guizar.

PAYRET: «DON JUAN TENORIO»

«Payret», presenta el gran programa en español en el que figura «Don Juan Tenorio», la famosa obra de Zorrilla, interpretada por un gran reparto con René Cardona, Gloria Morell, A. Martí, Noriega, y otros de éxito garantizado en el cine hispano-americano. «Don Juan Tenorio», solamente se exhibe hasta el domingo, por lo que le rogamos se apresure a verla.

Hoy también R. K. O. Radio presenta el estreno de «Hoy sí, mañana no», fina comedia de risa continua interpretada por los graciosos cómicos Wheler y Wolsey con un gran reparto más. Una revista y un cartón completan el programa.

Los precios son 20 centavos hasta las 6 y media y 30 centavos después. Niños 15 centavos. Tertulia 10 centavos.

Mañana: «Esos hombres» por Andrea Palma en español y «Don Juan Tenorio».

El domingo, gran matinée desde la una.

El lunes: Exito, México presenta su gran super-producción musical con las más bellas canciones «Jalisco nunca pierde». Oiga el famoso trío Garnica Asensio. Oiga a casi todos los artistas de «Rancho Grande».

LUNES 8 PAYRET ESTRENO!
M. VILLADA presenta
Jalisco nunca pierde!
La película que arrebata por su MUSICA y sus MUJERES!
con Esperanza BAUR - Chaflan LOPEZ
Lorenzo BARCELATA y el TRIO ASCENCIO del RIO
Una producción SANCHEZ TELLO Distribuida por SELECT Pictures

NEPTUNO: LIBERTAD LAMARQUE EN «AYUDAME A VIVIR»

Hoy, complaciendo innumerables peticiones, la empresa de este teatro, presenta a la reina del tango, Libertad Lamarque, en la lindísima film «Ayúdame a vivir».

Completa el programa el romance de las pampas argentinas, «Nobleza Gaucha», con Floren Delbene y Herminia Franco; además el Noticiario Fox Movietone. Los precios: 15 centavos de 2 y media a 6 y media y 20 centavos después. Niños a todas horas 10 centavos, menores de 10 años.

Mañana y el domingo, monumental programa: Joan Crawford, William Powell y Robert Montgomery en «Su última aventura», Lewis Stone, Bárbara Read y Tom Brown en «¡Yo asesiné!» y estreno del episodio número 8 de «El Agente Secreto X-9».

El lunes, Dick Powell, en la deslumbrante super-joya musical «El marino romántico», y el espetacular y super-emocionante drama «San Quintín».

El martes: Libertad Lamarque en «Besos Brujos».

El miércoles: Richard Dix y Fay Wray en «El ídolo roto» y Joe Brown (bocazá), en «Bachés en las nubes».

ROXY: «EL CAÑONERO DE GILES»

El magnífico programa hablado en español presenta hoy el hermoso «Cinema Roxy», de 14 y Primera en el Reparto Almendares. Comenzará sus tandas de 4:30 y 8:30 con la chistosa comedia, «Vaya una chica», y el estreno de la interesantísima cinta hablada en español «Que tiempos aquellos», donde se destaca brillantemente la conocida estrella Irma Córdova.

Seguidamente se presentará una de las películas más chistosas y de argumento más simpático que ha producido el cine argentino, «El cañonero de Giles», donde el inimitable cómico Luis Sandrini hace enloquecer al público de risa, con sus gestos y su natural vis-cómica.

Los precios serán como siempre: 15 centavos luneta por la tarde y 20 centavos por la noche. Tertulia familiar y niños 10 centavos a todas horas.

Mañana una formidable matinée a las 3 con dos grandes estrenos: «Otra Aurora», el romance más intenso y sentido que ha vivido Errol Flynn, y el role más apasionado que ha interpretado la elegante estrella Kay Francis.

Además estreno del profundo drama, «El juramento de un médico» por Donald Woods y Jean Muir. Completará el programa, episodio 9 del Imperio Submarino», una graciosa comedia y un simpático cartón en colores.

El domingo el mismo programa y en mainée estreno de la dinámica cinta de gran acción, «Un valiente al timón».

(VEASE MAS GACETILLAS EN LA PAGINA OCHO)

M.E.C.D. 2016

DUERMA UD. COMO NUNCA HA DORMIDO

SIMMONS le ofrece famosos colchones de muelles a precios reducidos

desde $26.25
Y BOX SPRING
desde $36.40

La magnífica calidad del material empleado, la esmerada mano de obra y su científica construcción, hacen que cada colchón de muelles Simmons soporte al cuerpo, en cualquier posición, delicada y suavemente.

SIMMONS CO.

(Cuba Division)

Productos de calidad universalmente conocidos.

Departamento de ventas: San Rafael y San Nicolás. — Tel. M-7044 Habana

CRONICA HABANERA

NOVIAS DE NOVIEMBRE

El próximo día 20, a las nueve y media de la noche, se celebrará en la Iglesia de San Juan de Letrán la boda de la encantadora señorita María Araceli Villarnovo con el conocido abogado y notario doctor Radio Cremata, Representante a la Cámara.

La boda civil de tan simpática pareja—que muy recientemente formalizó su compromiso—se celebrará el mismo día ante el doctor Ramón Zaydín y Márquez Sterling.

EL ALCALDE DE LA HABANA.—Como hemos anunciado anteriormente, hoy embarca para los Estados Unidos en el vapor «California» el Alcalde de la Habana, doctor Antonio Beruff Mendieta, quien se dirige, invitado por el Alcalde de New York, Mr. Fiorello R. Laguardia, para asistir en Washington a la Conferencia de Alcaldes.

En honor de nuestra primera autoridad, que va acompañado por el señor Manolín Hierro, Jefe del Departamento de Turismo del Municipio, se preparan distintos actos en Washington y en New York.

Un feliz viaje les deseamos.

LA FIESTA DE LA MODA.—Adelantan los preparativos para «La fiesta de la Moda», la gran fiesta que a beneficio del Asilo Menocal, celebrará «El Encanto» en la tarde del próximo lunes, en el «Auditorium».

Trátase de una exposición de modas, bella, interesantísima, que será, a no dudarlo, el rendez vous de la alta sociedad habanera.

Como saben nuestros lectores, esta exposición ha sido confiada a la muy acreditada Ana María Borrero y a la exquisita Paulina Adriaensens, que en vestidos y sombreros preparan la más soberbia y valiosa colección de invierno.

Los modelos—todos con las firmas más acreditadas de París—serán realzados por un lindo conjunto de señoritas cuyos nombres dimos a conocer ya.

Réstanos hoy ofrecer tres nombres más: Lydia Bustillo, Julita Greñas y Margaret Haines.

El decorado de la escena, confiado a los señores Solís y Campi, ingeniero y arquitecto, respectivamente, de gran relieve, será algo de gran belleza, suntuosidad y exquisitez.

El adorno floral lo hará «El Clavel», el gran jardín de los hermanos Armand, que una vez más nos dará muestras de su arte y de su buen gusto.

En el departamento de información de «El Encanto» continúan a la venta las pocas localidades disponibles, ya que lunetas y palcos han pasado a manos de nuestras principales familias.

HILARION CABRISAS.—Una felicitación muy afectuosa hacemos llegar con estas líneas hasta el inspirado poeta y distinguido compañero en el periodismo Hilarión Cabrisas, que en la sesión extraordinaria celebrada por la Academia Nacional de Artes y Letras el pasado día 22 fué electo Académico de Número.

Una gran distinción.

SILVIA LAREDO DE MARTINEZ APARICIO.—El pasado miércoles, en ocasión de celebrar su santo, se vió muy congratulada, colmada de felicitaciones, la joven y bella señora Silvia Laredo de Martínez Aparicio, tan estimada en el seno de nuestro gran mundo.

Flores preciosas llegaron hasta ella en tan señalado día, como expresivos y delicados mensajes de felicitación.

Se destacaba este grupo bellísimo del gran jardín «El Clavel», frescas y bellísimas flores presentadas con exquisito arte por los hermanos Armand:

Un hermoso cesto de crisantemos y gladiolos blancos, del jefe del Ejército, coronel Fulgencio Batista, y señora.

Un cesto de dalias «Beauty», del secretario de Justicia, doctor Enrique Alonso Pujol, y señora.

Un cesto de gladiolos y dalias rosadas, del secretario de Comercio, doctor Raúl Zárraga, y señora.

Y un cesto de gladiolos rojos, del teniente coronel Raimundo Ferrer y señora.

Desde el elegante jardín «El Fénix», del Paseo de Carlos III, llegaron hasta la señora de Martínez Aparicio estas flores bellísimas:

Un cesto de crisantemos importados, del secretario de la Presidencia, doctor José Enrique Bringuier, y señora.

Un cesto de pompones importados, de Ramón Blanco Jiménez y señora.

Y una caja de «cellophane» con crisantemos, de Hilda Martín de Betancourt.

EN LA ASOCIACION DE LA PRENSA.—Josefina Díaz y Manolo Collado, los magníficos embajadores del arte dramático español, que debutan esta noche en la sala del gran teatro «Nacional», fueron objeto en la tarde de ayer de un cálido homenaje de afecto y simpatía por parte de los periodistas habaneros.

Consistió el acto en un cocktail de honor, ofrecido por la «Revista de la Prensa», la simpática publicación que es órgano oficial de la Asociación de la Prensa de Cuba, en su casona de la Calzada de San Lázaro.

Con las dos grandes figuras de la escena española que encabezan el magnífico conjunto que lleva sus nombres, concurrieron a la casa de la Asociación de la Prensa los principales actores y actrices de la compañía.

Estaban allí, para recibirlos, la Directiva en pleno de la decana institución periodística; los críticos teatrales, los cronistas sociales y de sociedades españolas y destacadas figuras del periodismo habanero.

Los principales salones de la Asociación lucían un primoroso adorno de plantas y flores en el que se lucieron los floristas exquisitos de «El Fénix», el decano de los grandes jardines habaneros.

Crisantemos y pompones amarillos se veían en profusión admirable.

Era del gran jardín «El Fénix» también el precioso ramo con que la genial Pepita Díaz fué obsequiada a su llegada a la Asociación de la Prensa de Cuba.

Era todo de pompones blancos, importados.

Un primor.

(Continúa en la página NUEVE)

EL NUEVO **Sweater en La Filosofía**

Presentamos en este anuncio algunos modelos de sweaters para señora, que son naturalmente, sólo una parte del amplísimo surtido que usted admirará en su próxima visita a "La Filosofía".

De los estilos y precios ofrece una ligera idea la presente ilustración, pero en lo que concierne a calidades y colores, diremos que son sweaters de pura lana, en los colores de moda: *prusia, rust, brown, azul pastel, verde billar, naranja, royal blue, mostaza, rojo, blanco, vino* y desde luego *negro*. También los hay combinados en dos tonos, de un efecto maravilloso.

Los precios no pueden ser más razonables. Cuantas personas los han visto los encuentran baratísimos.

La Filosofía

EL SERVICIO DE CORREOS EN LA ESTACION TERMINAL

Con motivo del cambio de itinerario del tren 1, que sale actualmente de la Estación Terminal a las 10 y 45 p. m., la Secretaría de Comunicaciones ha dispuesto que la oficina de correos existente en dicha Estación preste servicio al público durante la noche, de acuerdo con el siguiente horario:

Servicio de correspondencia ordinaria: hasta las 10 y 35 p. m.

Servicio de certificados: hasta las 10 p. m.

Servicio de entrega especial: hasta las 10 y 15 p. m.

Servicio de venta de sellos: hasta las 10 y 45 p. m.

Servicio de giros postales: hasta las 10 p. m.

La referida oficina de correos termina su labor tan pronto sale el último tren, que es cuando se cierra la Estación Terminal.

ARROLLADO POR UN AUTO

En el Segundo Centro de Socorro, fué asistido de lesiones graves el menor Mario Irigoyen Cásares de 6, años, y de Salud 22, que sufrió en la esquina de Salud y Manrique, al ser alcanzado por el auto 10915, que manejaba Fernando Torres López de Marquez de la Torre 83.

ABANDONO

Alfonso Joffre Rodríguez, de 42 años y vecino de Colina 32, denuncio en la oncena estación, que su esposa Esther Piñero Mayor, de 32 años, ha desaparecido de su domicilio, en unión de su menor hijo Juan de tres años, sin causa justificada.

AUTOMOVILES CIRCULADOS

Por transitar con exceso de velocidad, fueron circulados ayer por la Policía, los vehículos siguientes:

Segunda Estación: 31.205.

Quinta Estación: 13.023; 65.684; 76.046; 10.778; 38.211; 10.802; 11.952; ómnibus 1472: 432; 55.294; 55.867; 56.185; 53.387; 57.408.

Cuarta Estación: 17.615; 16.657; 66.733; 14.426; 6.174; ómnibus 56.127; 57.114; 55.641; 55.052.

Séptima Estación: 37.423; 10.802; ómnibus 210 y tran-bus 45.

Octava Estación: 12.791; 18.530; 12.885.

Décima Estación: Omnibus 988; 1583; 434; autos 25.293; 75.901; 5.613.

Oncena Estación: Omnibus 903 y 55.316.

Décima Cuarta Estación: 5.761.

¡Regalos! ¡Muchos Regalos!

en cambio por etiquetas de nuestras popularísimas LECHES CONDENSADAS

CREMA DE ORO
LA HABANERA Y HATUEY

siempre frescas — *siempre puras*

nuestros favorecedores pueden ser agraciados con multitud de objetos a cual más útil o agradable, para grandes o pequeños.

Consúmalas en todo momento y

GUARDE SUS ETIQUETAS

para que participe en nuestro monumental y nunca igualado

Plan de Regalos para Navidad

Lea las bases y fíjese en la profusión y calidad de los regalos en los periódicos

"AVANCE" e "INFORMACION"

TRES MARCAS de ABSOLUTA GARANTIA

COMPAÑIA LECHERA DE CUBA, S. A.

VISITA DE INSPECCION A LAS COLONIAS INFANTILES ESTABLECIDAS EN LA ISLA

Después de un recorrido por las distintas colonias infantiles que funcionan en Oriente, Camagüey, Santa Clara, Matanzas y las instaladas en Coímar y Hershey, en esta provincia, acaban de regresar a esta capital el doctor Carlos Hernández Miyares y los señores Carlos Valdés Miranda y Manuel Méndez, que tienen a su cargo la Dirección Médica, Pedagógica y Administrativa de la Institución. Dichos señores rendirán informe sobre sus visitas a las colonias a la Junta del Patronato que en breve habrá de celebrarse en esta capital.

El doctor Hernández Miyares ha efectuado distintos trabajos con el objeto de mejorar la atención médica que reciben los niños en las colonias; el señor Carlos Valdés Miranda ha resuelto cuestiones en relación con la enseñanza de los niños colonos; y el señor Manuel Méndez ha supervisado las subastillas efectuadas para la adquisición de víveres y otros artículos necesarios para el funcionamiento de las colonias.

✝

E. P. D.

LA SEÑORA

FRANCISCA RODRIGUEZ REYES Vda. de CAMIO

HA FALLECIDO

Y dispuesto su entierro para las ocho de la mañana de hoy viernes, día 5, el que suscribe, su hijo, en nombre de todos sus demás familiares, ruega a las personas de su amistad se sirvan acompañar el cadáver desde la casa mortuoria, Ave. de los Aliados número 23, Reparto Alturas de Almendares, hasta el Cementerio de Colón, atención que agradecerá eternamente.

Habana, 5 de Noviembre de 1937.

MANUEL CAMIO RODRIGUEZ.

LIQUIDACION TOTAL De La Casa VERSALLES

PRACTICAMENTE ESTAMOS REGALANDO TODAS NUESTRAS EXISTENCIAS

Hoy y Mañana

¡¡GANGAS EXTRAS!!

Oportunidad como esta liquidación jamás se le volverá a presentar. ¡APROVECHELA BIEN!

CRISTAL BACCARAT, PORCELANA FINA, CUBIERTOS, LAMPARAS, ARTICULOS PARA REGALOS Y DE ADORNO, FIGURAS, ETC.

VEA LAS VIDRIERAS -- PRECIO FIJO

Casa VERSALLES, NEPTUNO 24 Entre Industria y Consulado. Frente al Teatro "Encanto". - TEL. M-9374

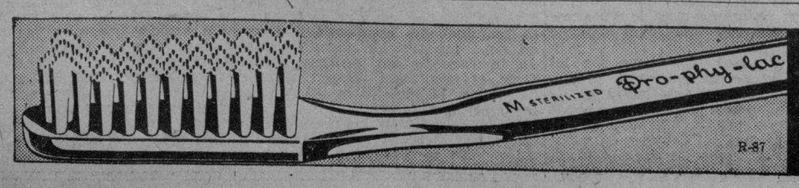

Pro-phy-lac-tic — **Perma-Grip** — POR 50 AÑOS EL PREFERIDO

M.E.C.D. 2016

GACETILLAS

RIVOLI: «100 HOMBRES Y UNA MUCHACHA»

Programa especial dedicado a las damas es el que presenta hoy el familiar teatro «Rivoli», de 4ta y 5ta. La Sierra, teléfono FO-1130, comenzando la función a las 4 y 30 por el Orden siguiente: Cartón, comedia y Revista, Irene Dunne y Allan Jones, en la magnífica producción que lleva por título: «Magnolia», y Deanna Durbin, Leopold Stokowski, Adolphe Menjou ,Mischa Auer, Eugene Pallete, Alma Kruger y Alice Brady en la comedia Musical Universal, titulada: «100 hombres y una muchacha». Vea en esta extraordinaria super-joya la monumental orquesta sinfonica de Leopold Stokowski. Este programa se repite por la noche a las 8 y 30.

Precios: Mayores 30 centavos. Niños 15 centavos.

Mañana: Warner Baxer en «Modas y Bellezas de 1938» y Ann Sten, Philip Holmes en «Nana».

El domingo: «El que la hace la paga», «Chan en las Olimpiadas» y «Modas y bellezas de 1938».

REINA: «ENTRE TU Y YO» Y «ESPOSA ANONIMA»

El día de hoy en el muy mencionado super-cine de «Reina» con su teléfono 2272, será un homenaje al ídolo de la pantalla: Robert Taylor al exhibir su última producción que sin duda ha sido la mejor y conjuntamente con esta su mejor película y con la cual llegó a la cúspide de su gloria. «Entre tú y yo», tiene muchas razones por las cuales será un exitazo: por su incomparable y gran reparto que presenta y por su formidable argumento que nos emocionará desde el principio hacsta el fin.

Nunca Bárbara Stanwyck se nos ha presentado más elegante, más atrayente, más subyugadora y más interesante hasta que los directores de películas idearon ponerla a trabajar al lado de su ídolo Robert Taylor el cual es ídolo también de muchas otras pero que no han tenido la suerte de Bárbara Stanwyck.

Su otra gran producción que se presenta de nuevo es «Esposa Anónima» en la cual tanto Loretta Young como Robert Taylor, trabajan admirablemente.

Completará este programa un divertido cartón y una revista con los asuntos mundiales más recientes.

Los precios serán a base de 15 centavos la luneta hasta las 6 y media y 20 centavos después la tertulia familiar con sus regias butacas 10 centavos.

Mañana: «Entre tú y yo» y «San Quintín».

RIALTO: «LA MUJER MARCADA»

Un magnífico programa es el que tiene para hoy Rialto, figurando como base una extraordinaria producción que nos muestra los sistemas y engaños, la mar de las veces poco escrupulosos, empleados por los emperadores del hampa organizada, para atraer a sus víctimas, muchachas jóvenes y a las que retienen en su poder por medio del terror... «La mujer marcada» es un exponente fiel de este imperio, y sus protagonistas son: Bette Davies en una magistral interpretación y Humphrey Bogart que coopera con ella. Con «La Mujer Marcada» se exhibe hoy: «El príncipe y el mendigo» una de las producciones más espectaculares que se han filmado en Hollywood y que tiene como protagonistas principales al apuesto aventurero Errol Flynn, a Claude Rains y a los famosos mellizos Billy Bobby. Completan el programa un gracioso cartón y el Noticiero Fox Movietone de asuntos mundiales. La función es continua y comienza a las 2.15 de la tarde.

Precios 15 cts. mayores hasta las 6.30; y 20 cts.después. Niños 10 cts.

Mañana: «San Quintín» formidable produción por Pat O-Brien y Humphrey Bogart y «La Mujer marcada».

LARA: «PUERTO ARTHUR», 10 CTS.

Dos grandiosos films forman el programa que anuncia hoy las carteleras del favorito y concurridísimo cine familiar Lara, de Prado y Virtudes, con el teléfono M-2421, cuya cómoda y ventilada sala se ve favorecida a diario.

Hoy en función continua de 2 de la tarde a 11 y 30 de la noche se exhibirá revista, comedia, estreno de la sensacional, formidable, intensa super-producción de gran argumento Puerto Arthur con Danielle Darrieux y Anton Walbrook y estreno de la regia, atrevida super-joya «Lucrecia Borgia» con Edwige Feuillere, la mujer más bella de París y Gabriel Gambio.

Precio: 10 cts. la lneta a todas horas. Entre y salga cuando quiera.

Mañana: «El campeón de polo» con Joe E. Brown y «El mujeriego» con James Cagney.

PRADO: «EL AMOR NACE DEL ODIO»

Para hoy tiene Prado en su acostumbrada matinée de 2.00 y tandas de 5.00, y 8.15, dos farmidables joyas: una de las más bellas producciones de la exótica actriz Dolores del Río «Acusada» con Douglas Fairbanks jr, y una historia de amor en plena revolución rusa «El amor nace del odio» por Marlene Dietrich la más seductora de las actrices y Robert Donat, Completando el programa un gracioso cartón. Los precios serán los de siempre 10 cts. dia y noche. Mañana: Frederic March y la adorable virgencita de la pantalla Janet Gaynor en el bello romance a todo color «Nace una estrella» y la deliciosa joya «Noche Nupcial» por la genial actriz Ann Sten y el apuesto actor Gary Cooper.

El domingo nuevamente «Nace una estrella» y la emocionante cinta «El brillante azul» con Ralph Bellamy.

VERDUN: «EL HOMBRE DEL PUEBLO»

Terminan hoy en el predilecto cine Verdún de Consulado 129, teléfono A-9206, las exhibiciones de la interesante producción titulada «El hombre del pueblo» interpretada por Joseph Calleia y Florence Rice. Además se presentará la magnifica super-comedia «Una noche en la ópera» con los favoritos cómicos hermanos Marx.

Completan el programa la revista semanal y el bonito cartón en colores «Tres cachorritos».

La función continua comienza a las dos de la tarde a los precios de costumbre, 15 cts luneta hasta las 6.30 y 20 cts. después. Los niños y la tertulia con butacas 10 cts a todas horas.

Mañana: «Callejón sin salida» y «Contrabando de oro».

ACTUALIDADES «MUCHACHOS DE LA CIUDAD»

Un espléndido programa con dos preciosas joyas es el que anuncia hoy el simpático y acreditado cine de las familias Actualidades, de Monserrate 8 y 10, con el teléfono M-5575.

En función continua de 2 de la tarde a 11 y 30 se pasa por la pantalla revista, comedia, estreno de la preciosa, regia, original joya argentina «Muchachos de la ciudad» con Sara Olmos y Floren Delbene, estreno de la grandiosa, regia, bella producción «Mujeres de lujo» con Virginia Bruce y Melvyn Douglas y el episodio 12 de la sensacional superserie «Jim de la selva».

Mañana: «El amor nace del odio» con Marlene Dietrich y Robert Donat y «Acusada» con Dolores del Río.

LIRA: «EL DEDO ACUSADOR», 5 Y 10 CTS.

Estupendo programa es el que ha combinado para hoy el simpático y predilecto cine de las familias Lira, de Industria y San José, con el teléfono M-4474, cuya Empresa no desmaya para ofrecer el mejor espectáculo a los precios más populares.

En función conjunta desde la 1 y 30 de la tarde se exhibirá revista, comedia, estreno del formidable, estupendo drama de mucha acción «El dedo acusador» con Robert Cummings y Kent Taylor y estreno de la sensacional, magnífica, intensa super-producción «Las cruzadas» con Henry Wilcoxon y Loretta Young.

Precios: Mayores 10 cts. hasta las 6 y 30 y 15 cts. después. Los niños 5 cts. a todas horas. Entre y salga cuando quiera.

Mañana: «La mujer marcada» con Bette Davis, «¿Quién mató al millonario?» y episodio de «El agente secreto X-9».

MAJESTIC: SIMONE SIMON EN «EL SEPTIMO CIELO»

Hoy nos presenta la dinámica empresa del cine «Majestic» teléfono M-4477 de Consulado entre Animas y Trocadero un programa para todos los gustos.

El teatro comenzará sus actividades cinematográficas a las dos, con un cartón en colores, una divertida comedia, un noticiario de asuntos internacionales, Helene Mack en «El azar no se compra» y como complemento Smone Simon la bella actriz francesita en el intenso drama «El séptimo cielo» secundada por James Stewart y un selecto grupo de estrellas.

Los precios antes de las 6. 30 15 cts. después 20 cts. Niños 10 cts. Tertulia familiar 10 cts.

Mañana y el domingo se exhibe este mismo programa. El próximo lunes el mejor programa de la semana, exhibiéndose «La gran cruz» y «Tras la reja». Dos producciones habladas en español a precios populares.

INFANTA: «CALLEJON SIN SALIDA»

Un monumental programa nos ofrece para hoy la empresa del elegante y cómodo teatro Infanta, de Infanta y Neptuno telf. U-3700 a base de dos regios estrenos, siendo la cinta principal la última realización del gran productor Samuel Goldwyn, un conmovedor drama de acción que pinta magistralmente los bajos fondos de una gran ciudad como Nueva York, las miserias y tragedias de los que apenas tienen para subsistir, donde se incuban los «gangsters» los enemigos públicos del mañana; en contraste con los acaudalados, con los mimados de la fortuna. Un drama de interés humano y social, y que se titula, «Callejón sin salida» interpretado por Sylvia Sidney, Joel Mc. Crea y Humphrey Bogart, siguiendole a continuación el estreno del espectacular drama de espionaje y contra espionaje, durante la guerra Europea, que lleva por título, «Espionaje internacional» donde se ven emocionantes batallas navales, secretos, intrigas y peligros de los agentes secretos al servicio de las grandes potencias... interpretada magistralmente por Conrad Veidt y Vivian Leight, y para completar el programa se exhibirá la bonita comedia «El crimen del Pelele« y el precioso cartón en colores «Donald y Pluto».

Los precios que regirán hoy son hasta las 5 y media luneta mayores 20 cts. Niños 15 cts. tertulia 10 cts.

Luneta mayores 30 cts. Niños 15 cts. tertulia 15 cts. Niños 10 cts.

Mañana: «El amor de un extraño» «Callejón sin salida» cartón y comedia.

OLIMPIC: «POR SU PATRIA Y POR SU DAMA»

Olimpic, en Línea y B, en el Vedado, con el teléfono F-6263, de la cadena Alvarez-Hernández.

Hoy en turnos preferentes de 4 y 45 de la tarde y 9 y 45 de la noche homenaje al favorito galán Clark Gable con revista y estreno de la preciosa, regia, extraordinaria joya «Por su patria y por su dama» con Mirna Loy y Clark Gable.

A las 6 y 30 y 8 y 30 la bellísima, regia producción «Encadenada» con Joan Crawford y el predilecto galán Clark Gable.

Precios: mayores 15 cts en la tanda y 20 cts. por la noche.

Los niños y la tertulia 10 cts. a todas horas.

Mañana: «El ídolo roto» con Richard Dix y «Preludio de amor» con Grace Moore.

VIVES: SIMONE SIMON Y «ANABELLA»

Simone Simon y Annabella, las dos mujeres más lindas que ha dado Francia, se presentan hoy en el coquetón cine «Vives», de la calle B, entre 27 y 29, en el Vedado, teléfono F-3128, de la Empresa Angelo Biaggi, en sus mejores creaciones, como resultan ser «Adolescencia», de Simone con Jean Pierre Aumont y «En víspera de combate» con Annabella y Robert Vidalín. Precios populares: a las 4:15, mayores 15 centavos. A las 8:30, mayores 20 centavos. Niños y tertulia 10 centavos a todas horas. Mañana: «En las garras del vicio», por Lona Andre y «Romance y riqueza», por Gary Grant. El domingo: «Batalla de gigantes», por Edward Arnolds y «Campeón de guantes blancos», por George O-Brien. El lunes, «Allá en el rancho grande», por Tito Guizar y «La historia se escribe de noche», por Charles Boyer.

GRIS: «LE CONOCIO EN PARIS»

Un programa soberbio es el que brinda a sus asiduos hoy el simpático y coquetón cine «Gris», del Vedado.

En tanda a las 4 de la tarde y 8:30 de la noche, se exhibirá la magnífica, interesante y bella producción «La princesa de la selva», con la genial Dorothy Lamour.

A las 5:15 y 9:45 se exhibirá cartón y estreno de la preciosa, regia, grandiosa producción «Le conoció en París», con Claudette Colbert, Melvyn Douglas y Robert Young.

Precios: mayores 15 centavos en la tanda y 20 centavos por la noche. Los niños y la tertulia 10 centavos a todas horas.

Mañana: «Yo asesiné», con Barbara Red, Tom Brown y Lewis Stone y «Puerto Arthur».

OFTALGOTAS
Cuide sus ojos
PEPSINA y RUIBARBO
Para la dispepsia
LABORATORIO BOSQUE
PRODUCTOS DE GARANTIA
HEPATICALCINA
Los cuatro pilares de la salud.
HIERRO, CAL, HUEVO, HIGADO
VESICUDRENAL
Limpia el higado

Mantuvo el Fiscal la acusación contra Graciano Balmaseda por la muerte del alistado Antonio Parrado

También ha pedido diversas penas, entre ellas, para la mujer que defraudó a la hermana con cheques por unos $880.

Pronto se verá el juicio por el suceso de la finca **Ignacia**

La Sala Tercera de lo Criminal celebró ayer el juicio contra Graciano Balmaseda, por la muerte del alistado de la Marina de Guerra Constitucional Antonio María Parrado, en Cerro y Ulloa. El Fiscal mantuvo los cargos, y la pena de diecisiete años, cuatro meses y un día de reclusión, si bien en su informe estimó dos circunstancias atenuantes en favor del procesado. Fué defendido por el doctor Israel Camus, quien mantuvo la legítima defensa.

Otros juicios fueron contra: Francisco Monte de Oca, por atentado, retirando el Fiscal la acusación y defendiendo el doctor RiRcardo Lombard; contra Manuel Royo, por usurpación de la propiedad, manteniendo el acusador; contra Eulalia Mulguía, por delito contra la salud pública; contra Oscar Andrés Núñez González, por delito contra la salud pública; y contra Alejandro Reytor, por rapto, manteniendo contra todos ellos la acusación el Fiscal.

Sentencias dictadas por la Sala de lo Criminal del Tribunal Supremo

Ha confirmado la Sala de lo Criminal del Tribunal Supremo la sentencia de la Sala Segunda de lo Criminal de la Audiencia que absolvió del delito de malversación y estafa a Juan Bautista Brower, asunto relacionado con la estación de radio C M K. instalada en la azotea del Hotel Plaza, que fué rematada; y también ha confirmado la condena de un año de prisión que se impuso al comerciante de Camagüey José Quesada Fernández, por el delito de perjurio mercantil.

Ultimas sentencias dictadas por la Audiencia

Manuel López López, es condenado por daño a la salud pública, a cuatro meses de arresto mayor y multa de $200.00; Armando Pérez Pérez, por drogas, a cuatro meses y diez días de arresto mayor; Adolfo García, por el mismo delito, a seis meses de arresto; José Francisco Llorca Valladares y José Francisco Llorca Bravo, son absueltos de atentado, defendiendo el doctor Francisco M. Casado; Hipólito Menéndez, lo es de daño a la salud pública, defendiéndolo el doctor R. Godínez, Clemente Benítez es absuelto de atentado, defendiendo el doctor Adolfo Núñez de Villavicencio.

Peticiones de penas del Fiscal

El Fiscal de la Audiencia ha interesado, en escrito de conclusiones, que se impongan tres años de reclusión a la procesada Berta Barreto Fatjó, acusándola de un delito continuado de falsedad de documento mercantil que hace consistir en que, en distintas fechas confeccionó seis cheques de The Royal Bank of Canada, como si fueran emitidos por su hermana Carmen Barreto, cuyos cheques importaron la suma de $809.00, los cuales hubo de cobrar apropiándose del dinero, en perjuicio de la entidad bancaria, que los pagó y conoció de la falsificación cuando los documentos fueron impugnados de falsos por la citada perjudicada Carmen Barreto, hermana de la procesada.

También interesa el Fiscal la imposición de una multa de $500.00 por un delito de robo sin arma en casa habitada, para el procesado Anselmo o José Rodríguez Llerena, alias «Tinillo», quien en 7 de marzo de este año, saltando una cerca, penetró en el patio de la casa, finca «Ignacia», en San Miguel del Padrón, tratando de sustraer de un chiquero varios puercos; y un año, ocho meses y veintiún días, por disparo, y treinta y un días de encarcelamiento, para el otro procesado José Francisco Tejón González, propietario de los mencionados puercos, que también es acusado, porque al darse cuenta de la presencia de Rodríguez Llerena en su finca, hizo uso de un revólver, disparando e hiriendo al delincuente, quien en su huída dejó un saco de yute que contenía en su interior uno de los puercos.

Y por último, en distintas causas por rapto, solicita el Fiscal la pena de un año, ocho meses y veintiún días, y una indemnización de $500 a las perjudicadas, para los siguientes procesados: Donato Marante Arencibia, vecino de Bauta; Rigoberto González Martínez, de Marianao; Gustavo Castro Cárdenas, de Regla, y Miguel Arencibia Pérez, del Reparto Rocafort.

MODERNO: «EL IDOLO DEL REGIMIENTO» con Shirley Temple

El elegante y concurrido teatro «Moderno», de Ciudad Nueva, ofrece hoy en sus turnos de tarde y noche un extraordinario programa. El regio pre-estreno Fox, «El ídolo del regimiento», de Shirley Temple, Victor Mac Laglen: «Hoy sí, mañana no», de Robert Woolsey y Bert Wheeler; la comedia «El conde se esconde», de Charles Chasse; un «Paramount News». Hasta las 6:30, 20 centavos; niños 10 centavos; después 30 centavos; niños 15 centavos; tertulia familiar 15 centavos a todas horas.

Mañana: «La Torre de Nestle», o «Margarita de Borgoña», y «Tierra sin música», de Richard Taubert.

El domingo a las 9 de la mañana, tanda especial con «Cien hombres y una muchacha», de Deanna Durbin y «Enfermo del meollo», de Everet Horton. Comedias, cartones y revistas. Precios populares.

El domingo, en matinée a la 1, tanda a las 5, noche a las 8:15. «La torre de Nestle» o «Margarita de Borgoña», «Tierra sin música», de Richard Taubert; «El agente secreto X-9», episodio 9. Comedias, cartones y revistas.

WILSON: «BESOS BRUJOS»

«Wilson», en Belascoaín y San Rafael U-5863; 15 centavos de 1:30 a 6:30 y 20 centavos después. Niños 10 centavos a todas horas.

Hoy, tarde y noche, la revista semanal (La voz del mundo); y el cartón especial «Con los pelos de punta» y las super atracciones «Besos brujos», magistral joya argentina, interpretada por la encantadora Libertad Lamarque, con Floren Delbene; y «Su última aventura», magistral joya especial de la Metro, interpretada por Joan Crawford, William Powell y Robert Montgomery.

A las 5 p.m. «Besos brujos», por Libertad Lamarque, y Floren Delbene; y «Su última aventura», por Joan Crawford, William Powell y Robert Montgomery.

El lunes: «Los grandes de Londres», magistral super extraordinaria producción de la Fox, interpretada por Freddie Bartholomew, Tyrone Powell y Madelaine Carroll y «Charlie Chan en la pista», por Warner Oland.

El martes «El marino romántico», super comedia musical de la Warner, interpretada por Dick Powell y «San Quintín», sensacional espectáculo.

MAXIM: «VAMOS A LAS CARRERAS»

Un programa precioso, con dos divertidas cintas, anuncia hoy el popular y predilecto cine de las familias «Maxim», de Bruzón y Ayestarán, con el teléfono U-7049.

En tanda a las 5 y nocturna a las 8:30, se exhibirá revista, comedia estreno de la preciosa, original super comedia «Pimienta», una creación de la traviesa chiquilla Jane Withers.

Precios: damas y niños 5 centavos y caballeros 1 0en la tanda y por la noche: 10 centavos la entrada.

Mañana: «Nace una estrella», con Janet Gaynor y Fredrick March y «Pugna titánica» con John Wayne.

INGLATERRA: «BESOS BRUJOS»

«Inglaterra», en San Rafael y Consulado, M-5527; 15 centavos de 1:30 a 6:30 y 20 centavos después. Niños 10 centavos a todas horas.

La mejor proyección, y el más perfecto sonido de la Habana, con el nuevo equipo Sincrofilm Phillips, con pantalla de Cristal.

Hoy, tarde y noche, la revista semanal (La voz del Mundo); y el cartón especial «Con los pelos de punta» y las super atracciones «Besos brujos», magistral joya argentina, interpretada por la encantadora Libertad Lamarque, con Floren Delbene y «Su última aventura», regia joya especial de la Metro, interpretada por Joan Crawford, William Powell y Robert Montgomery.

A las 5 p.m. «Besos brujos», por Libertad Lamarque y Floren Delbene y «Su última aventura», por Joan Crawford, William Powell y Robert Montgomery.

El lunes: «Los grandes de Londres», formidable espectáculo extraordinario de la Fox, interpretado por Freddie Bartholomew, Tyron Powell y Madelaine Carroll; y «Chan en la pista», por Warner Oland.

El martes: «El marino romántico» magistral producción musical de la Warner, interpretada por Dick Powel y «San Quintín», sensacional.

CUBA Y ROJO: GRANDES PELICULAS

Un programa muy interesante y magnífico es el que anuncia hoy el favorito y elegante cine familiar «Cuba», de Suárez y Corrales, con el teléfono M-9796. En tanda a las 5 y nocturna a las 8:15, se exhibirá revista, comedia, estreno de la emocionante, formidable producción «La llamada de media noche», con Frances Drake y B. Donlevy y estreno de la preciosa, original super comedia «La diablilla», con Jane Withers y Slim Summerville. Precios: damas y niños 5 centavos y caballeros 10 en la tanda y 10 y niños 5 por la noche. Mañana: «El séptimo cielo» y «El cantante bailarín».

Un programa monumental es el que anuncia hoy el concurridísimo y confortable cine de las familias «Salón Rojo», de Monte y Antón Recio. En tanda a las 5 y nocturna a las 8:15 se exhibirá revista, comedia, estreno de la grandiosa, magnífica producción «Molino Rojo» con Constance Bennett y Franchot Tone y estreno de la monumental, regia super joya en colores «Nace una estrella», con Janet Gaynor y Frick March. Precios: damas y niños 5 centavos y caballeros 10 en la tanda y mayores 10 y niños 5 por la noche. Mañana: «La trata de blancas» y «Perseguidos».

UNIVERSAL: «ROLDAN EL TEMERARIO» (SERIE)

Extraordinario es el programa que hoy anuncia el confortable y popular cine «Universal», de Egido, entre Muralla y Sol, el favorito de la barriada.

Hoy, en función contínua de 1 de la tarde, hasta las 11 de la noche, se exhibirá revista, estreno del formidable, intenso drama «La leyenda fatídica», con Henry Hunter y se exhibirá completa la sensacional, formidable, emocionante super serie en 13 episodios 26 rollos de emoción y misterio) titulada «Roldán el temerario», con Buster Crabbe.

Precios: damas, niños y tertulia, 5 centavos y caballeros 10 hasta las 6:30 y mayores 10 y niños 5 centavos después.

Mañana: «Morir con honor», con Buck Jones y Roldán el temerario».

BELGICA Y VIOLETA: MUY COLOSALES PROGRAMAS

Grandiosa, maravillosa, resulta la obra de hoy en este cine de Egido y Corrales. Su título: «Madre» o «Stalla Dallas» con Anne Shirley, John Boles y Barbara Stanwyck, argumento profundo como la misma vida. Como complemento se pasa otro estreno: «El busca bullas», por Spencer Tracy.

Mañana sábado: «La llaga», en español, por René Cardona. El domingo «Amor que vence a la muerte» y «De regreso» del mismo actor de «Sin novedad en el frente». El día 10: «La destrucción del vicio», obra aprobada para mayores.

Un interesante estreno en español para hoy: «El super loco», que se pasa en todos los turnos de hoy, obra interpretada por Chato Ortín y Carlos Villarías, como complemento se pasa otro interesante estreno por John Wayne titulado «La ruta de Oregón» comedias y cartones. Los precios son de cinco centavos las damas. Mañana: «Escándalo en la armada», por Kent Taylor. El domingo, «Nace una estrella».

Sra. Emilia García de Chorens, a quien será entregado hoy en la Universidad Nacional el título de Doctora en Pedagogía. Dicha estudiosa dama es hija amantísima de don Emilio García, miembro distinguido de la sociedad galaica «Monterroso y Antas de Ulla».

MAÑANA, REGIA VERBENA DEL «C. DE FERRETEROS»

Todo se ha dispuesto ya para la grandiosa verbena del próximo sábado 6, en el floreciente club de Ferreteros, que resultará un evento social pleno de alegría y animación, pues es inmenso el embullo que reina para concurrir a ella, entre las mejores familias de la buena sociedad habanera.

El amable presidente de la comisión de fiestas del club, señor Angel Calleja, labora con esmero en ultimar detalles, en pro de dicho festival.

Pasan de mil las entradas vendidas hasta la fecha y en cuanto a las invitaciones para familias, se han expedido más de 1,200, y siguen las solicitudes.

Amenizarán la verbena del sábado en el Club de Ferreteros, las afamadas orquestas de Belisario López los Hermanos Palau y el septeto Gloria Matancera.

La sede del club, de Cerro número 547, lucirá un bonito adorno y una iluminación radiante, con guirnaldas de bombillitos de diversos colores, que darán a la fiesta un aspecto fantástico, encantador.

Tanto el presidente social, señor José Fernando Feito Taladrid, como el de fiestas, señor Calleja y demás miembros de la directiva del club, entre ellos los señores Carmona, Francisco Feito, Marcelino A. Fernández, Dionisio Castro, Ovidio Deiros, han trabajado con verdadero empeño, por el triunfo de su club en esta verbena, que no dudamos ha de resultar un verdadero «succés» social.

LA SONORA Y VALDESPI EN «CURROS ENRIQUEZ»

El domingo próximo, día 7, habrá matinée bailable en los salones de la sociedad «Curros Enríquez», en Santos Suárez y Dolores, organizada por la propia sociedad.

Comenzará a las dos de la tarde y se terminará a las siete de la noche.

Actuará la orquesta de Raúl Valdespí y la Sonora Matancera.

Es la primera fiesta de esta temporada invernal. Los caballeros pagarán solamente por servicio de guardarropía. Las damas, gratis.

SR. ANDRES MALPICA

Vencida la licencia que se le concedió por la Junta Directiva, se ha reintegrado a su cargo de presidente de la Sección de Instrucción y Bellas Artes en la Asociación de Dependientes, nuestro estimado amigo Andrés Malpica. Durante la ausencia del señor Malpica desempeñó el cargo, con verdadero celo, el señor Florentino Canales, vicepresidente del mencionado organismo.

La vuelta del señor Malpica a la referida presidencia supone que están de nuevo al servicio de los intereses educacionales de la Asociación de Dependientes los entusiasmos, la laboriosidad y la clara inteligencia que distinguen a nuestro estimado amigo.

SOCIEDADES ESPAÑOLAS

EN EL CAMPO ARMADA Y DURANTE TODO EL DIA 21 DE NOVIEMBRE, CELEBRARA HERMOSOS ACTOS EL DEPORTIVO HISPANO-AMERICA, CON MOTIVO DE SUS BODAS DE PLATA

Cada día es mayor el entusiasmo con motivo de las fiestas que, para conmemorar sus veinticinco años de vida, celebra el Club Deportivo Hispano América, el próximo día 21 en su Campo Armada desde las ocho de la mañana y que continuará todo el día con una serie de eventos deportivos, un monumental banquete, partidos de fútbol y gran baile amenizado por los afamados conjuntos musicales «Sevilla Biltmore» y el septeto «Casino» que terminará en horas de la noche.

La Comisión de Fiestas; que preside nuestro buen amigo Enrique Villanueva y en la que colaboran de una manera efiicente los jóvenes Mario Sesma, José A. Méndez, Luis Villa, Manuel Gómez, Adolfo González, Juan Vázquez y otros, no descansan un momento con objeto de que esta formidable fiesta de las «Bodas de Plata», supere a cuantas se han celebrado en esos terrenos, y dada la cooperación que les está prestando el comercio de esta capital, las sociedades hermanas unido a las innumerables sorpresas que se están preparando para ese día no dudamos de que un éxito rotundo coronará los brillantes esfuerzos de dicha comisión.

Las entradas para este magno festival están a la venta en la Secretaría del Club, Prado 125, siendo el precio de ellas $2.00 para concurrir al banquete con derecho a cuantos actos celebren, y $0.50 para los partidos de fútbol y el baile; las damas y damitas tendrán libre entrada.

ACTOS PARA HOY

CENTRO ASTURIANO: Junta general administrativa a las ocho y media de la noche en el palacio social. A la vez se reunirán las Secciones de Recreo y Adorno e Instrucción. Para estos actos cita el secretario general, señor Manuel Calvo García.

FIESTAS PROXIMAS

AGRUPACION PROGRESISTA: Gran fiesta bailable el día 13 por la noche en sus amplios salones de Prado y Neptuno, amenizada por un aplaudido conjunto capitalino.

CLUB DEPORTIVO P. FERNANDEZ: Verbena otoñal el sábado, día 6, en sus propios salones de Baratillo número 1, frente a la Plaza de Armas.

ASOCIACION DE PROPIETARIOS Y VECINOS DE DIEZMERO Y CAMPOALEGRE: Hermosa velada artística mañana a las 9 pasado meridiano, en su propio edificio social.

CLUB «PUENTE MIRAMAR»: Soberbio baile inaugural el domingo por la noche, amenizado por una aplaudida orquesta. Dicho club se halla a la vera del Puente de Pote.

MERCADO SOCIAL CLUB: Hermosa verbena el domingo en sus amplios salones de Cerro 549, al lado del Club de Ferreteros, amenizada por Cheo Belén Puig y «Jóvenes del Cayo».

SALONES DEL CENTRO CASTELLANO: Soberbia matinée el domingo, de 2 a 7, amenizada por aplaudidos conjuntos capitalinos.

CENTRO MONTAÑES: Brillante velada-aniversario el día 6 en sus propios salones de Prado y Neptuno.

ASOCIACION CANARIA: Gran verbena el sábado en sus amplios salones y roof garden de Prado y Neptuno.

CLUB DE FERRETEROS: Grandiosa fiesta bailable el sábado por la noche en sus terrenos y salones de Cerro 549.

SOCIEDAD JOVELLANOS: Gran matinée el domingo en sus propios salones de Amistad 154, altos.

UNION DE EMPLEADOS DE CAFES: Formidable verbena «Violines y Mujeres», el sábado en el Stadium de la cervecería «La Polar», amenizada por cuatro afamados conjuntos.

SOCIEDAD «CURROS ENRIQUEZ»: Inicio de grandes matinées invernales el domingo próximo, en sus amplios salones de Santos Suárez y Dolores. Jesús del Monte.

LICEO DE MEDINA: Brillante baile el domingo por la noche en sus amplios salones de 23 esquina a D., Vedado, amenizado por la orquesta de Emilio Parada. Las damas, por invitación.

ASOCIACION DE CORREDORES DE ADUANAS: Te bailable el domingo desde las 6 p.m. en sus propios salones de Malecón y Lealtad.

LOS NATURALES DE NAVIA EN UNA PEREGRINACION

Respondiendo a una tradicional costumbre, el presidente de la sociedad astur, «Naturales del Concejo de Navia», ha enviado a los socios la siguiente citación:

«Dando cumplimiento a nuestro reglamento del panteón social, el presidente de los «Naturales del Concejo de Navia», señor Julio Méndez, invita a todos los socios y los familiares de los que están enterrados en el panteón, a la Necrópolis de Colón, a la derecha de la Capilla Central, el domingo día 7, a las 4 p.m., en memoria de los asociados cuyos restos descansan para siempre en el panteón de la colectividad, para reunirse allí y tributarles un cariñoso recuerdo a los que rindieron su tributo a la tierra.

«Le ruego la más puntual asistencia, para que el acto que vamos a realizar sea digno de los Naturales del Concejo de Navia.

De usted atentamente,

Julio Méndez, presidente».

LA FIESTA DE LAS ARECAS

Grandes orquestas, un bosque de palmas, la más espléndida iluminación en el más bello palacio, tal será, en síntesis, el aspecto general de la «Verbena de las Arecas», que la Asociación de Dependientes ha de ofrecer el sábado 13.

Los conjuntos Gloria Matancera, Cheo Belén Puig, Sevilla-Biltmore, Cubano 1927 y Quinteto Tomé no necesitan ponderación. En ellos encontrarán los bailadores toda la música popular en boga, la actualidad en todo su apogeo.

Nueve horas de verbena se aproximan. Y el gran palacio de Paseo de Martí y América Arias será su escenario. En él se verá a toda la juventud amante del baile, disfrutando de la mejor fiesta.

Un éxito rotundo y merecido tendrán el sábado 13 los muchachos de la Sección de Recreo y Adorno, y que en crecida proporción corresponderá a su presidente, el doctor Benito Larín.

MATINEE INMEDIATA EN EL CENTRO CASTELLANO

El domingo se celebrará en los salones del Centro Castellano—Egido número 2—la matinée bailable «Una tarde con Napoleón», organizada por los muchachos del Club Hispano Habanero, para rendir homenaje al último danzonete de Lorenzo Pego, titulado «Napoleón».

Además de la orquesta de Belisario López y los septetos Gloria Matancera y Nacional de Piñeyro, irá Pego con sus Diplomáticos, comenzando el programa bailable a las dos de la tarde para finalizar a las siete de la noche.

Pego y sus Diplomáticos son los encargados de hacer conocer al público los **sinsabores** de «Napoleón».

Los caballeros pagarán solamente 40 centavos por la entrada, la que será gratis para las damas y damitas. Vea al Faraón de los Sinsabores, el domingo, en el Centro Castellano.

ADVERTENCIA IMPORTANTE EN TORNO AL CARNET DE LA INSTITUCION GALAICA

Con frecuencia viene notando la Sección de Propaganda que todavia hay un buen número de socios que al solicitar un servicio social presentan un carnet de identificación que corresponde a inscripciones anteriores a la que actualmente tienen, no coincidiendo, por tanto, con el número ni la fecha de ingreso del recibo, lo cual es un serio inconveniente para el ejercicio de los derechos que les otorga el reglamento, ya que ambos documentos tienen que estar necesariamente de acuerdo para que surtan todos los efectos legales.

Ese mismo inconveniente con que tropiezan dentro de la casa social, lo encontrarán también en «La Benéfica» cuando vayan a consultarse o a cuarse, pues tanto los médicos como los enfermeros no pueden atender a ningún paciente que no presente su carent de acuerdo con el recibo.

La Sección de Propaganda se cree en el deber de llamar la atención de los señores socios que se hallen en ese caso, para que, sin pérdida de tiempo, acudan a la Secretaría a solicitar el nuevo carnet que corresponde a su última inscripción, evitando de ese modo perjuicios y molestias innecesarios a que da lugar esa irregularidad, que sólo tiene explicación en la apatía.

EXITOS QUIRURGICOS EN EL MODERNO SANATORIO DE «HIJAS DE GALICIA»

Resultó en extremo brillante la jornada quirúrgica desarrollada durante la mañana de ayer en el sanatorio «Concepción Arenal» de la sociedad «Hijas de Galicia». Se ha puesto de manifiesto, una vez más, la perfecta organización del servicio de cirugía y la indiscutible competencia de los cirujanos, que continúan diariamente cosechando resonantes triunfos.

Nueve intervenciones quirúrgicas de importancia practicó el conocido cirujano ginecólogo doctor José A. Clark, secundado, como siempre, por sus competentes ayudantes y por la enfermera del salón, señorita Victoria de la Cruz.

En primer término el doctor Clark practicó dos apendicectomías, una hernia, inguinal izquierda y una hernia crural, con rapidez asombrosa. Continuó su labor del día, con una Tiroidectomía parcial.

Otras cuatro operaciones de importancia dieron término a otros tantos éxitos anotados al servicio de cirugía del sanatorio de «Hijas de Galicia».

Sala de Maternidad

En el mismo día fueron atendidas por el conocido tocólogo doctor Alfredo Alvarez cinco asociadas que ingresaron el día anterior para dar a luz en la Sala de Maternidad del sanatorio «Concepción Arenal».

Cinco pequeñines fueron recibidos rebosantes de vida; tres del sexo femenino y dos del masculino

ACTO PIADOSO EL DIA SIETE DE «HIJOS DE LA ESTRADA»

La sociedad de la Estrada, cumplimentando un acuerdo de su junta general, por medio del cual, cuando el día de difuntos corresponda a día laborable, el acto de depositar sobre la tumba de lo sasociados fallecidos, una corona ha de efectuarse el domingo inmediato, el señor Antonio Requeijo, presidente de la entidad, invita por este medio a todos los señores asociados, y muy especialmente a todos los miembros de la junta directiva, para que el domingo 7 del corriente a las diez de la mañana concurran al Panteón de la sociedad, para dedicar la ofrenda floral a los asociados fallecidos.

A dicho acto piadoso han de asistir, como en años anteriores, infinidad de asociados de ambos sexos.

Una reunión

Dentro de breves días habrá de reunirse la Sección de Propaganda y los miembros de la Mesa, con el fin de trazar nuevas orientaciones en beneficio de todos los asociados.

Labor de las comisiones

Continúan las comisiones visitando socios enfermos recluídos en «La Benéfica» y en «Concepción Arenal».

Ultimamente una de las comisiones visitó a los asociados señores José Matalobos, Manuel Iglesias, José María Picans, Agustín Borrajeros, Manuel Andión, Manuel Durán, Constantino Matalobos López, Angela Hernández de Neira, esposa del ex Presidente, señor Neira , la señora Aurelia Rozados.

GRAN VERBENA EL 7 EN «MERCADO SOCIAL CLUB»

Justificado entusiasmo existe entre la juventud bailadora por el festival que en la noche del día 7 de noviembre tendrá efecto en «Mercado Social Club», para el cual se han tomado acuerdos de numerosas atracciones para deleite de la concurrencia.

En la noche del domingo en el «Mercado» no se podrá dar un paso, dado el embullo que existe.

La orquesta de Cheo Belén Puig y los Jóvenes del Cayo harán pasar a los bailadores horas inolvidables.

Recuerde que el tran-bús le deja en la puerta.

LA VERBENA CANARIA

Entre los bailadores asiduos a la Asociación Canaria», que cuenta con amplios salones y roof garden en Prado y Neptuno, existe verdadero entusiasmo, ya que se celebrará mañana una estupenda verbena, en cuya amenización tomarán parte la orquesta de Antonio María Cruz, el jazz band «Happy Happy» de Ulacia, «Diplomáticos de 1937» y la «Lira Matancera».

Un éxito rotundo auguramos a la infatigable Sección de Recreo y Adorno de la que es presidente el señor Ernesto Cabrera Bayol.

Los Vendedores de Calzado agasajan a los cronistas

La prestigiosa Unión Nacional de Vendedores de Calzado ofreció ayer en el Hotel Pasaje, un almuerzo a los cronistas de sociedades españo las señores Pablo Rodríguez Presno, Miguel Roldán, Salvador Gumbau y Cándido Posada, como reconocimiento a la intensa y desinteresada labor que dichos señores realizan desde la crónica respectiva en pro de la institución mencionada.

En un ambiente puramente familiar se celebró dicho ágape, acompañando a los cronistas la Directiva de los Vendedores de Calzado.

He aquí la relación de los concurrentes: Fernando Soto Linera, presidente general; Angel Castillo, secretario; el asesor legal de la entidad, señor José Antonio Bosch, y los señores Antonio Tenreiro, Ramón Anca, Francisco Orfila Rotger, Leovigildo Candanedo Fernández, Amado Fernández, José Cobo, Francisco González Portilla, José Mandia Reigosa, Pascual Sierra Rey, Amador Alvarrez, Julián González, José Menéndez Estrada, Franvisco Sampedro, Jaime A. Ford, José Pérez López, Emilio Gutirrez y Manuel Martínez.

A la terminación de un sabrosísimo menú, hizo uso de la palabra el presidente social, señor Soto, quien expresó el orgullo que los vendedores de calzado sentían al rendir un homenaje, más que merecido, a los chicos de la prensa que tantas gentilezas han tenido para la Unión de Vendedores de Calzado, sociedad humilde, pero de contenido espiritual magnífico. Asimismo expresó el señor Soto la esperanza de que los señores Rodríguez Presno, Roldán, Gumbau y Posada continuarán cooperando al engrandecimiento de la entidad.

Para contestar al presidente, hizo uso de la palabra, en nombre propio y en el de sus compañeros, el señor Pablo Rodríguez Presno, el que de manera sencilla y elocuente reflejó el sentir de los cronistas, el cual no podría ser otro que ser útiles a las instituciones de tan noble programa como la «Unión de Vendedores de Calzado». El señor Presno recibió efusivos aplausos.

A continuación expresó bellos conceptos el asesor legal de la entidad, señor José Antonio Bosch, siguiéndole en el uso de la palabra el señor Ramón Anca, viejo amigo de los cronistas debido a que labora desde hace muchos años en la simpática sociedad galaica «Puentedeume y su Partido Judicial».

Después habló el entusiasta asociado señor Amador Alvarez, denominado también «El Catedrático de Avilés»—, el cual se refirió efusivamente a la índole benéfica de la Unión de Vendedores de Calzado, en cuyas listas sociales no debe faltar un solo miembro de esa clase, ya que en los momentos difíciles puede recibir la más eficaz ayuda económica.

Finalmente habló el secretario general, señor Angel Castillo, hombre dinámico y luchador en el más amplio sentido de la palabra. Sus conceptos para los cronistas fueron extraordinariamente efusivos.

Tal fué, a grandes rasgos, el homenaje a la crónica española organizado por la mencionada entidad, que en un futuro no muy lejano contará, sin duda alguna, con enorme número de asociados.

SOCIO SALVADO EN EL EXCELENTE SANATORIO DEL CENTRO ASTURIANO

El asociado del Centro Asturiano, Julio González Martínez, socio número 6190, ha dirigido al presidente del Centro Asturiano la siguiente carta:

«El que suscribe, Julio González y Martínez, socio 6190 de ese Centro Asturiano que usted preside, a usted se dirige para hacer presente su más vivo testimonio de gratitud y de reconocimiento para el doctor Demetrio López y los empleados auxiliares del pabellón «Ramón Fernández Llano», por la atención prestada a mi hijo Alfredo González López, socio 104266 de ese Centro Asturiano, que permaneció recluído en la Casa de Salud por espacio de ocho meses.

«La gravedad de su caso, que parecía tener un desenlace fatal, fué vencida gracias a los cuidados del doctor Demetrio López, a la exquisita atención que fué dispensada a mi hijo, a la pericia en el diagnóstico y a la maravillosa eficiencia de los diferentes departamentos científicos de la casa de salud «Covadonga», que colaboraron al mejor éxito de su curación, devolviéndole a mi hogar completamente restablecido y apto para trabajar nuevamente.

«Y al hacer presente mi gratitud al doctor Demetrio López, quiero hacerla extensiva al personal de la casa de salud «Covadonga», que en todo momento nos colmó de atenciones, poniendo a nuestro alcance cuanto fué necesario para que no tuviéramos tropiezo alguno durante el tiempo que mi citado hijo permaneció recluído en la casa de salud «Covadonga».

FIESTA CUMBRE DE LOS EMPLEADOS DE CAFES EL SABADO, 6, EN LA POLAR

Para mañana por la noche está señalada la celebración de la gran verbena «Violines y Mujeres», organizada por la Unión de Empleados de Cafés de la Habana, en el stadium de la cervecería «La Polar».

Dada la actividad desplegada por la comisión organizadora, no cabe dudar que será un rotundo éxito.

Los hermanos Martínez, Neno González con su cantante Arocha, el septeto Cubano 1927, el quinteto Tomé y otros, son los conjuntos musicales encargados de amenizar los bailables.

Las entradas, al precio de 50 centavos para caballeros, están a la venta en la secretaría social, Egido 2, altos. La comisión ha organizado la distribución de valiosos regalos entre los asistentes. Las damas, gratis.

¡A bailar, pues, el sábado a «La Polar»!

El tran-bús le deja cerca de los jardines de esa cervecería.

DAMAS DE LA COVADONGA

La distinguida señora Concepción Menéndez, que en días pasados tuvo necesidad de ingresar en la elegante clínica de «Damas de la Covadonga», de 17 y J., para someterse a una delicada operación de vientre, ha salido de alta en franco período de convalecencia.

La intervención quirúrgica estuvo a cargo del eminente profesor Elpidio Stincer que, una vez más, dejó demostrado sus profundos conocimientos científicos.

Reciba el ilustre cirujano nuestra felicitación más sincera, que hacemos extensiva al esposo de la señora Menéndez, señor Benjamín Fernández, del alto comercio de víveres de esta plaza y presidente de dicha asociación.

M.E.C.D. 2016

MODELOS EN CORTES Y COLORES DE ULTIMA MODA

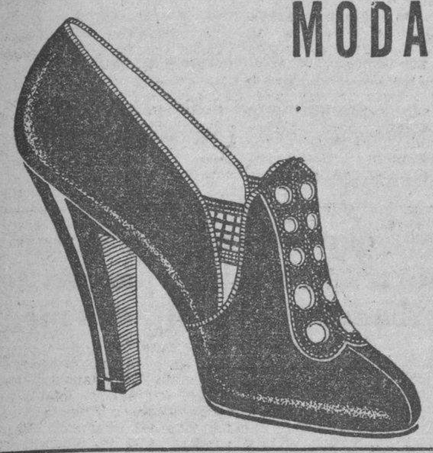

Corte alto con elástico a los lados—en Gamuza Negra—Carmelita o Gabardina Negra—en tacón bajo en Gamuza Negra... $5

Zapato americano muy cómodo en Gamuza Negra y Charol, el mismo en Gamuza Carmelita $5

Peleteria
LA GRANADA
San Rafael 14½
Telefono A-7706

ANUNCIO A. ROGER: A-7811

CRONICA HABANERA

ALTICA DUJARRIC

Altica Dujarric, graciosa señorita de esta sociedad, ha formalizado su compromiso amoroso con el señor Mario Alcoz, estudiante del último año de Derecho. Felicidades.

EL GRAN BANQUETE DE ANOCHE.—En el hotel «Nacional», en su bello y hermoso salón de las palmas, tuvo efecto anoche un gran banquete.

Ofrecido fué por el secretario de Comunicaciones, señor Melanio Díaz en honor de las delegaciones de la Conferencia Interamericana de Radio que se celebra en la Habana.

Aquel acto revistó brillantez extraordinaria.

Dos grandes mesas, en forma de «C» y de «R», invadían el salón, que aparecía decorado con banderas de todos los países y enormes palmas arecas decorando los testetos.

El adorno de las mesas era algo maravilloso.

Un adorno, rico en detalles de exquisitez y buen gusto, que estuvo confiado a los artistas de «La Dalia», el moderno jardín del Vedado, que una vez más quedó a la altura de su fama.

Al borde de las dosmesas eran de admirarse lindísimas corbeilles estilo Capitolio, que por sus variados tonos ponían una nota de belleza y de color sobre la blancura de los manteles.

Y frente a la presidencia una corbeille monumental, del mismo estilo, tejida con dallas, gladiolos y azucenas.

Con el amable anfitrión, el señor Melanio Díaz, presidía el acto, entre otros, los embajadores de México y Estados Unidos de América, el ministro de Chile, el ministro del Brasil, representado por el secretario de la Legación, señor Teixeira; el encargado de Negocios de la Argentina, el ministro de Colombia, el ministro de Haití, el ministro de Santo Domingo, el ministro de Panamá, el ministro del Perú y el ministro de Venezuela; el secretario de Obras Públicas, el jefe de la Marina de Guerra Constitucional, el teniente Fláquer, en representación del presidente de la República; el comandante Miranda, introductor interino de ministros; el subsecretario de Comunicaciones, etc.

La orquesta «Ensueño», bajo la dirección de Guillermina Foyo, ejecutó durante la comida un selecto programa musical.

En otra sección de esta edición viene reseñado ampliamente el brillante acto de anoche.

EN EL HOTEL NACIONAL.—Hoy, a la una del día, se celebrará en el hotel «Nacional» un almuerzo que ofrece el doctor Inclán en ocasión del congreso médico que se celebrará próximamente en nuestra capital.

Asistirán como invitados de honor, a este almuerzo, los representantes diplomáticos de los países americanos.

Resultará lucidísimo.

(Continúa en la página ONCE)

Abrigos

de alta elegancia y bajo precio

EL abrigo es la prenda de vestir en la mujer, que más destaca su elegancia en el Invierno. Nuestros abrigos, por su confección de primera, sus calidades insuperables y sus precios más bajos, serán una de las mayores atracciones de la Temporada.

VEA LOS MODELOS ILUSTRADOS

No. 1.—Abrigo de Paño Inglés en gran variedad de estilos, en Beige, Brown, Rojo, Verde y Negro, a 2.98

No. 2.—Abrigo Americano jaspeado, en tonalidades de última novedad. Tallas del 36 al 42, a..... 4.98

No. 3.—Elegantísimo modelo confeccionado en "Paño Dama", forrado en Crepé de Seda, en todos los colores de moda. Tallas del 36 al 42, a..... 5.99

No. 4.—Precioso modelo interpretado en Paño Sedán, estilo sastre y en 20 estilos diferentes, con forros de seda, en todas tallas y colores, a..... 8.99

Además de los modelos ilustrados, tenemos una inmensa variedad de estilos a 2.98, 3.98, 4.99, 5.99, 6.99, 8.99, 10.98, 15.00 y 24.99.

LA NUEVA ISLA
LA CASA DE MEJORES ARTICULOS Y MAS BAJOS PRECIOS.
MONTE y SUAREZ TEL.A:6893

INDIGESTION
"ahora me río de tí"
Tomo 1 Píldorita Carters para el Hígado antes y después de las comidas para aliviarme.

Empezó Hacienda a pagar a los jueces sueldos atrasados

En la mañana de ayer se entrevistó con el Secretario de Hacienda una comisión de jueces suplentes, tratando de la situación de fondos con que se pudiera satisfacer sus haberes atrasados aún pendientes.

El Secretario de Hacienda, declararon dichos comisionados a la salida del despacho, los atendió solícitamente, prometiéndoles en seguida la situación de $10,000 para saldar algunos de esos meses de atraso.

Exportación de cera y miel

La Dirección General de Estadística ha terminado la estadística de la exportación de cera y miel de abejas, correspondiente a los nueve primeros meses del año actual: la cera de abeja exportada en ese período de tiempo corresponde a Estados Unidos, 165,128 kilos, con un valor de $90,138; sigue después Alemania con 64,533 kilos y $39,947 de valor, y por último Dinamarca, con 10,579 kilos con un valor de $143,731.

La miel de abeja exportada en el mismo período de tiempo a varios países ascendió a 4,993,742 kilos, con un valor total de $557,140.00. Las naciones que van a la cabeza en la compra de miel de abeja a Cuba, son Holanda, con 2,393,025 kilos, y Alemania, con 1,768,741.

MUSICA Y MUSICOS

ACADEMIA NACIONAL DE ARTES Y LETRAS

Esta noche a las 8 y media se efectuará la sesión inaugural del curso académico de 1937-1938 en la Academia Nacional de Artes y Letras, con el siguiente programa:

I.—Himno Nacional por la Orquesta Sinfónica de la Habana.

II.—Lertura de la Memoria de los trabajos realizados en el curso 1936-1937 por el Secretario General de la Corporación doctor Ramón A. Catalá.

III.—El Lied. Discurso inaugural por el Presidente de la Academia doctor Eduardo Sánchez de Fuentes.

La señorita Margarita Barroso, el Maestro Gonzalo Roig, miembro de la Sección de Música de la Academia y la orquesta Sinfónica, tendrán a su cargo las ilustraciones de esta disertación.

La Academia Nacional de Artes y Letras se encuentra en Acosta y Compostela, antiguo Colegio de Belén.

LA DESPEDIDA DE SANTOS OJEDA

Se comprende el interés despertado por el concierto con que el notable pianista Santos Ojeda se despide de la sociedad habanera, al embarcar hacia los Estados Unidos a continuar sus estudios becado por la Secretaría de Educación.

El programa que ejecutará Santos Ojeda con la cooperación de la Orquesta Filarmónica de la Habana, consta de obras de autores clásicos y contemporáneos. Entre estas últimas se cuenta el Segundo Concierto de Rachmaninoff, que fué ejecutado por la primera vez en Moscú en 1901. Esta obra presenta al pianista oportunidades para lucir sus cualidades técnicas y musicales. Está empapada de emoción y su belleza temática es de ponderable atractivo. El piano da inicio al primer tiempo con unos acordes arrobadores, y sigue la labor de la orquesta en unos floreos de sugestión vibrante. En el segundo tiempo el piano tiene una laú bor que hace sobresalir las cualidades artísticas del ejecutante.

La obra termina con un allegro brillantísimo terminando en un momento de arte y genio.

El interés despertado por este concierto se demuestra en el hecho de que todos los palcos están tomados con un grupo numeroso de lunetas. Estas pueden separarse por el A-4968. El Concierto dará comienzo a las 10 y media, en el «Auditorium» el domingo 7.

Acontecimiento musical.

RAFAEL DRUIAN

Recordarán nuestros lectores a este jovencito que comenzó en Cuba, con mucho éxito, sus estudios de violín, bajo la competente dirección de Amadeo Roldán. Salió de Cuba aún niño para continuar su preparación artística en el Curtis Institute de Filadelfia, donde ha progresado tan rápida y asombrosamente, que Lea Luboshutz, la admirable violinista cuando estuvo en la Habana, nos habló de él como un artista de brillante porvenir.

A Rafael Druian tendremos oportunidad de escucharlo, denro de pocos días, por radio. Tomará parte en el programa que el Instituto Curtis transmite por la cadena de la Columbia Broadcasting System. La fecha es el miércoles 14 del actual de 4:15 a 5 de la tarde.

ROBO DE 30 PESOS

En la Sexta Estación denunció Luis Rodríguez Acosta, de San José 113 que un individuo que sólo conoce por Antonio Amador, se presentó en su domicilio y aprovechando su ausencia, violentó una maleta sustrayéndole 30 pesos dándose a la fuga.

ABANDONO

Consuelo Viso Justo, de 28 años y vecina de Habana 128, denunció en la segunda estación, que su esposo Leonardo García Feito, de 28 años, se marchó de su domicilio, sin motivo justificado, dejándola completamente abandonada en unión de su pequeña hija.

UN VERDADERO ADELANTO

es el que consiste en hacerse uno mismo, por muy poco dinero, un litro de excelente vino fortificante con la Quintonine. La Quintonine es un extracto concentrado nuevo que tonifica la sangre, los nervios y cura la debilidad, la fatiga la anemia y la neurastenia. La Quintonine puede tomarse también a la dosis de una cucharadita antes de cada comida, sea pura, sea en una copa de agua gaseosa, azucarada o no, añadiendo jugo de limón. El frasco $0.40 en la DROGUERIA JOHNSON, Obispo 30 La Habana y TODAS FARMACIAS.

FARMACIA
DROGUERIA
TAQUECHEL
Obispo 27-Tel. A-2146
DE TURNO LOS VIERNES

FARMACIA
DROGUERIA
"JOHNSON"
DE TURNO LOS LUNES
Obispo 30 TELEFONO-A-2129.

LA MAYOR
35 EDIFICIOS
700 EMPLEADOS
SARRA
DROGUERIA
ABIERTA TODOS LOS DIAS
TODA LA NOCHE LOS MARTES
A-8026 A-3641

FARMACIAS DE TURNO HOY VIERNES

DESDE BAHIA A PASEO DE MARTI.

Habana 187 ..... M-4604
Morro 50 ..... A-8388
Monte No. 2 ..... M-9400
Obispo No. 27 ..... A-2141
Lamparilla y Villegas M-5718
Neptuno y Manzana de Gómez M-2277
Paula No. 85 ..... M-4129

DE PASEO DE MARTI A BELASCOAIN

Galiano 9 B M-1500
Reina No. 2 ..... A-7300
Escobar y Peñalver M-5450
Maloja y San Nicolás M-7712
Animas e Industria M-4040
San Nicolás y Gloria M-5222
Revillagigedo y Corrales. M-4666
S Rafael y Campanario M-4588
Lealtad y Animas M-4480
Belascoain y Corrales U-5427
Belascoain y Salud U-1864
Neptuno 145 ..... U-7018
Suárez 84 ..... M-4622
Aguila y Colón M-5515

DE BELASCOAIN A INFANTA

Infanta 113 esq. Llinás U-6779
Infanta y San José U-7074
San Lázaro 388 ..... U-3537
Fernandina 77 ..... M-5365
San Miguel y Oquendo U-6936
Neptuno 230 ..... U-1818

VEDADO

17 entre F y G F-6222
19 entre 14 y 16 ..... F-6211
23 entre J e I F-6100
Zapata 128 ..... F-6002
K No. 5 ..... F-4404

VIBORA

J. del Monte 614 ..... I-7243
Estrada Palma 59 ..... I-7591
Pocito y Reyes X-2351

JESUS DEL MONTE Y SANTOS SUAREZ

San Mariano y Figueroa I-7334
Quiroga y Delicias X-2259
J. del Monte y Rodríguez X-2247
Pocito 16 (Lawton) X-1300
Santos Suárez y Serrano I-7609

LUYANO

Caserío de Luyanó 40 ..... I-2348
Luyanó 130 ..... X-3068
Reforma y Compromiso I-3851

CERRO

Falgueras 15 ..... M-3900
Salvador y Bellavista I-7214
Primelles 12 .....

NOTA.—Este grupo deberá prestar servicio público todo el día y la noche de los domingos siguientes: Enero 17; Febrero 28; Abril 11; Mayo 23; Julio 4; Agosto 15; Septiembre 26; Noviembre 7; Diciembre 19.

Estos turnos han sido acordados en cumplimiento de lo dispuesto en el Art. VI del Decreto-Ley 2604 de 7 de Noviembre 1934.

DEFUNCIONES OCURRIDAS AYER EN LA HABANA, HASTA LAS CUATRO DE LA TARDE

Carmen Rey Rey, blanca, 36 años, Corrales número 3.

Tomás Aguiar Díaz, blanco, 50 años, Zulueta número 83.

Agustín Morales Curillos, blanco, 80 años, Maloja número 25.

Rosa Fornosa Orejón, blanca, 77 años, Oficios número 56.

Felicia Alvarez Martínez, blanca, 89 años, 4 número 245, Vedado.

Rolando Noda Ramos, blanco, 3 años, 10 de Octubre número 60.

Rosa Cantero Dause, mestiza, 73 años, 13, entre 20 y 22.

Miguel Rodríguez Alfonso, blanco, 65 años, C. Rancho Boyeros, 27.

Celia Pedroso, negra, 36 años, M número 111, Vedado.

Eduardo Gallardo Cabrera, blanco, 78 años, Asilo Nacional de Ancianos.

María L. Martínez, blanca, 50 años, Cerro número 659.

Nieves Díaz, blanca, 35 años, Hospital Calixto García.

M. R. Hernández Camacho, blanco, 56 años, Hospital C. García.

UN DESERTOR

Ikualmente se ha dispuesto la busca y captura del tripulante desertor del vapor «Florida», Jack Bried, de 30 años, ciudadano americano, por interesarlo el capitán del puerto de La Habana.

HOSPITAL DE LA POLICIA NACIONAL

En el día de ayer fueron dados de alta en el hospital de la Policía Nacional, el teniente Alfredo de Dios y los vigilantes Francisco Aloy, José Rodríguez, Benigno González, Rufo Plasencia y Eugenio Hierro.

Fueron ingresados los también vigilantes Antonio Mariño, Pedro González, Enrique Crespo y Alberto Pereira.

Están de guardia en el día de hoy los doctores Alberto Lavín, César Sotolongo y Vicente Ferrer Ortega.

COMPRE EN LA FABRICA Y GANARÁ EL 50%

La Luisita
MONTE 121
esquina á Angeles
Telf. A8107 · HABANA

HABILITE SUS CAMAS

LLEGO EL INVIERNO

APROVECHE NUESTRA GRAN LIQUIDACION

COLCHONETA CAMERA, Alta fantasía 1.80
COLCHONETA CAMERA, Tipo extra 2.00
COLCHONETA CAMERA, Semi-Seda fina 2.30
COLCHONETA CAMERA, Flor Seda pura 3.40
COLCHONETA CAMERA, Flor Seda, Raso 4.25

REHACEMOS SU COLCHON VIEJO DEJANDOLO COMPLETAMENTE NUEVO, DESDE .. $2.00

Las inflamaciones internas!

Lo que Toda Mujer debe saber

Envejecer antes del tiempo y otros desarreglos peligrosos de la salud: ciertas toses, dolores en el pecho, ciertas comezones, escozores súbitos, manchas de la piel, escalofríos, congestiones, palpitaciones del corazón, sofocaciones, falta de aire, frio en los pies y en las manos, falta de ánimo para hacer cualquier trabajo, ganas de llorar sin tener motivos, decaimiento del cuerpo, punzadas, dolores, cólicos y calambres en el vientre, sensación de calor en diferentes partes del cuerpo, el asma nervioso, zumbidos en los oidos, vértigos, pesadez y dolor de cabeza, ataques nerviosos, cansancio, mareos, acedía, boca amarga, incomodidades del estómago, falta de apetito, nervios enfermos, hemorragias, anemia, palidez y amarillez, gran flaqueza, oscurecimientos de la vista, estremecimientos, debilidad, opresión en el pecho y en el corazón, todos estos sufrimientos pueden ser causados por las inflamaciones de importantes órganos internos de las Mujeres!

Hasta el Genio de la Mujer puede cambiar y ella, de alegre que era, se vuelve triste y desanimada, enfadándose facilmente por las cosas más insignificantes!

La pobre enferma piensa que está sufriendo de muchas enfermedades, sin saber que todo esto es causado por las inflamaciones de ciertos órganos internos.

La prueba de que todo viene de estas inflamaciones es que con un buen tratamiento todos los Males desaparecen y la mujer se siente otra, como resucitada, alegre y contenta con la vida, que le parecía durante la Enfermedad un verdadero infierno!

Trátese

Use *Regulador* **Gesteira**

Regulador **Gesteira** es el mejor remedio para tratar los peligrosos Desarreglos y Trastornos causados por las inflamaciones de importantes órganos internos.

Regulador **Gesteira** evita y trata las complicaciones internas.

Comience hoy mismo a usar

Regulador **Gesteira**

Chaquetas

De Gran Elegancia y Fantasía

¡PRECIOS JAMAS VISTOS!

No. 1 y 2.—CHAQUETAS de Corduroy, de Terciopelo Estampado y color entero. Tallas del 34 al 44 a 1.28

No. 3.—CHAQUETAS de Fallé Satín Brocado en Negro exclusivamente. Tallas del 36 al 44 a .. 2.68

No. 4.—Interesante modelo interpretado en Terciopelo Inglés, colores Brown, Prusia, Royal y Negro a 1.99

No. 5.—Precioso modelo confeccionado en Terciopelo Chiffón en Carmelita, Rojo, Royal y Negro. Gran variedad de estilos. Tallas del 36 al 46 a 4.68

OTROS MODELOS

Además de los modelos ilustrados, le ofrecemos una variada colección de preciosos estilos a: 1.28, 1.68, 1.99, 4.68, 5.50, 6.48, 8.50 y 10.00.

COMPRE EN MONTE, LA CALLE DEL PUEBLO

M.E.C.D. 2016

SANIDAD TOMA MEDIDAS DE PRECAUCION ANTE EL IMPONENTE INCREMENTO DEL COLERA EN SHANGHAI

1,315 NUEVOS CASOS CON 438 DEFUNCIONES SE REGISTRARON DEL 25 AL 30 DE SEPTIEMBRE

En California, Estados Unidos, se registran 306 nuevos casos de Poliomielitis, y en San Luis, Missouri, 8 casos de Encefalitis. Se fabricaron en Octubre 21,000 dosis de vacuna antitífica

Alarmantes son las noticias llegadas a las oficinas de la Secretaría de Sanidad y Beneficencia en relación con las epidemias de cólera y de disentería bacilar en las ciudades de Shanghai y Hong-Kong, donde precisamente luchan desesperadamente las fuerzas chinas y japonesas.

Aunque la distancia que separa a nuestro país de la República China es considerable, ante la magnitud que va tomando la epidemia de cólera, las autoridades sanitarias vienen tomando las precauciones del caso contra todas las procedencias del Pacífico, que hayan tenido contacto con el Asia, asegurándosenos que la Sanidad Marítima y el Departamento de Cuarentenas estrecharán su vigilancia también sobre los Estados de California y Missouri, Estados Unidos, donde últimamente se han registrado numerosos casos de encefalitis epidémica, poliomielitis anterior aguda y viruelas.

Las últimas noticias procedentes de Hong-Kong, fechadas al finalizar el mes de septiembre próximo pasado, arrojan novecientos veintiún (921) casos de cólera con 403 defunciones, y veintiún (21) casos de disentería bacilar, con quince (15) defunciones; de la ciudad de Shanghai, en igual fecha, se reportan trescientos noventa y cuatro (394) casos de cólera, con treinta y cinco (35) defunciones, y noventa y dos (92) casos de disentería, con veintiséis (26) muertes. Estas cifras corresponden a los últimos cinco días del citado mes de septiembre, demostrando que el porcentaje de mortalidad, en ambas epidemias, es elevadísimo.

En cuanto a la encefalitis epidémica en la ciudad de San Luis, Missouri, Estados Unidos de América, durante la semana que terminó el pasado día 16 de octubre—el mes pasado—ocurrieron ocho casos y tres muertes y la semana anterior se habían reportado 26 casos, con siete defunciones.

En el Estado de California, durante la propia semana terminada el 16 de octubre fueron reportados a las autoridades sanitarias estatales trescientos seis (306) nuevos casos de poliomielitis anterior aguda, contra cuatrocientos tres (403) la semana anterior. Y de viruelas se registraron ochenta y dos (82) nuevos atacados.

Los anteriores informes han sido remitidos al Secretario de Sanidad por el doctor Bolívar P. Lloyd, Auxiliar del Director de la Oficina Sanitaria Panamericana de Washington.

Se mantiene la tifoidea en Madruga y Consolación del Sur

Aunque se ha advertido una disminución en los nuevos casos de fiebre tifoidea que se han venido registrando de hace unos veinte días a la fecha en los pueblos de Madruga y Consolación del Sur, aún se mantiene la enfermedad, existiendo nueve casos en el primero y cuatro en el segundo, según los informes recibidos en el Servicio de Salubridad y en la Dirección de Sanidad.

El ingeniero Cosculluela, en comunicación elevada a la superioridad, da cuenta de que la solución del brote tifoideo en Madruga se obtendría con la colocación, en cada uno de los cuatro pozos que abastecen de agua a la población, de un aparato de cloronizar el precioso líquido, pues, a su juicio, dichos cuatro pozos están contaminados; se necesitan, además, doscientas libras de hipoclorito de calcio, para desinfectar por el momento las susodichas aguas de consumo público.

Sólo se fabrican 21,000 dosis de vacuna

La Dirección del Instituto Finlay nos ha informado que durante el pasado mes de octubre el Laboratorio Nacional anexo a dicho organismo, fabricó solamente 21,000 dosis de vacuna antitífica, las que fueron distribuídas entre las jefaturas locales de Sanidad de la República.

La campaña antipalúdica en Cárdenas

El Servicio de Salubridad Pública ha entregado al doctor La Torre, Jefe de los Servicios Médicos Municipales de la ciudad de Cárdenas, 700 ámpulas de esplenoquina para que se mantenga la campaña contra la malaria en el referido término, donde, como publicamos hace unos días, dicha enfermedad infecto-contagiosa se mantiene en mayor promedio que cuando fué advertida por las autoridades sanitarias.

Visita a la Escuela Reformatoria

Hoy, en horas de la tarde, los Jefes del Estado y de las Fuerzas Armadas, acompañados del Secretario de Sanidad y Beneficencia, harán una visita a la Escuela Reformatoria para Varones, establecida en Guanajay, con el propósito, según se nos informa, de tomar nota, personalmente, de las necesidades más urgentes de dicho centro.

A su regreso a la Habana dichas autoridades inspeccionarán la Colonia de Necesitados «Dr. Méndez Capote», antigua finca «Torrens», donde se ha terminado la construcción de varios pabellones de mampostería para alojamiento de los indigentes que pululan por las calles de esta capital y que residen en los barrios Las Yaguas, Isla de Pinos, Llega y Fon, etc.

Hasta el momento existe la impresión de que la nueva Escuela Reformatoria para Varones se construirá en terrenos de la granja «Dr. Méndez Capote».

Regresó el Dr. Puente Duany

Ha regresado de su viaje a los Países Escandinavos y Alemania, donde realizó una extensa labor de estudios sobre las organizaciones anticancerosas, el distinguido patólogo Nicolás Puente Duany, Director interino del Hospital Nuestra Señora de las Mercedes y profesor de la Universidad Nacional.

Departiendo con los periodistas el doctor Puente Duany declaró que en Europa se siguen, en tesis general, los mismos planes que en Cuba para el tratamiento del cáncer, pero que se ha puntualizado mucho en las técnicas, haciéndose con más precisión, de acuerdo con los casos a tratar. Desde luego, nos agregó, el tratamiento precoz da positivos resultados en la curación.»

Ayer mismo se hizo cargo nuevamente de la dirección del Hospital Mercedes el doctor Puente Duany.

Homenaje al Dr. Carlos J. Finlay

Los niños de la Escuela Pública número 45 de la villa de Guanabacoa, con sus profesores, rindieron ayer un sencillo homenaje, consistente en una ofrenda floral en la estatua colocada frente al edificio de la Secretaría de Sanidad, al ilustre sabio cubano Dr. Carlos J. Finlay, con motivo de conmemorarse la fecha de su onomástico.

Un escolar relató a sus compañeros la historia del gran científico; el doctor Oscar de la Vega, Inspector del Distrito Escolar de Guanabacoa, resaltó el hecho significativo que el homenaje a los grandes de la Ciencia, como Finlay, realizaban los niños, felicitando, finalmente, a la señora Oliva Rueda Castañeda, profesora que lleva 53 años ejerciendo, iniciadora del homenaje al sabio cubano que le salvó a su hijo de una grave enfermedad.

En nombre del Secretario de Sanidad, doctor Zenón Zamora, dió las gracias el doctor López del Valle, Director interino de Sanidad y Director de la Escuela Sanitaria Nacional «Dr. Carlos J. Finlay».

El precio de las carnes de consumo

Como consecuencia de los informes que se han rendido a la Dirección de Sanidad sobre el deplorable estado sanitario en que se hallan muchos mataderos de la República y otras graves deficiencias en el servicio de la matanza de reses, el Secretario de Sanidad, doctor Zenón Zamora, ha anunciado al Secretario de Comercio que iniciará expediente de clausura contra los mismos e impedirá la introducción de carnes procedentes de matanzas clandestinas.

El doctor Zamora ruega a su compañero de Gabinete que «cuanto antes fije el precio máximo a las carnes de consumo que deben llegar a los hogares cubanos, plenamente garantizadas por la vigilancia sanitaria.»

Estado de las epidemias

Hasta la una de la tarde de ayer había en las seis provincias 2,467 atacados de malaria; 179 de fiebre tifoidea; 144 de frambresia; uno de fiebre ondulante o de Malta y tres de poliomielitis anterior aguda, habiéndose registrado de esta última enfermedad un nuevo caso en la menor Ondina Verdecia, de 17 meses de nacida, vecina de Victoria de las Tunas, la cual ha sido recluída en el hospital civil «Saturnino Lora», de Santiago de Cuba.

Enfermos sin frazadas

El Jefe de la Sanidad, doctor Zamora, con vista de la solicitud hecha por el Centro Nacional de Veteranos de Sagua la Grande, ordenó ayer que le fueran remitidas al Director del Hospital Civil de dicho Término las frazadas necesarias para los veteranos allí recluídos y que carecen de abrigo.

CAMPAÑA CONTRA EL JUEGO

Los vigilantes 2094 Claudio Rey y 2813, C. Linares de la Primera Estación arrestaron a Julio Bernardo Ojén de 37 años y de Chávez 20, y Juan Reyes Galeras, de 32 años y de Teniente Rey 36, por haberlos sorprendido cuando hacían apuntaciones para los terminales de la Lotería Nacional, charada y bola, y al practicarle un registro le ocuparon tres pesos un lápiz, y listas al primero y un peso sesenta centavos, un lápiz y listas con anotaciones para las mismas al segundo.

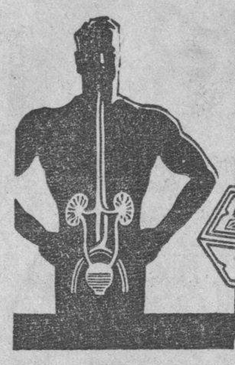

¡Consérvese sano y fuerte!
Desinfecte las vías urinarias periódicamente con las tabletas de
HELMITOL
¡El antiséptico urinario preferido!
BAYER
HELMITOL

Absuelto libremente Manuel Luaces, al que se acusaba de haber atacado a la Policía desde la casa Rastro 11

El Fiscal mantuvo la acusación, pero la Sala no halló motivos suficientes para condenarlo. Urgencia absolvió a un veterano al que se acusaba de tenencia de armas

Manuel Luaces Gibert, el joven que fuera acusado de los delitos de disparos contra determinada persona y atentado a agente de la autoridad, a virtud de los sucesos de 25 de mayo de este año en la casa Rastro 11, donde se produjo un fuerte tiroteo entre la Policía Nacional y varios sujetos tildados de «gangsters», tres de los cuales perecieron, siendo dicho procesado el único superviviente, ha sido absuelto libremente por la Sala Cuarta de lo Criminal de la Audiencia, la cual dictó providencia en las últimas horas de la tarde de ayer, disponiendo su libertad inmediata. Fué defendido por el doctor Rogelio Sandrino. El Fiscal, como informamos ayer, mantuvo los cargos, pidiendo grave pena de prisión.

En breve se conocerá el texto de la sentencia, cuya ponencia ha correspondido al Magistrado doctor Enrique Mazas.

Triunfa la Havana Terminal Railroad Company en demanda contra una entidad

La Sala de lo Civil del Tribunal Supremo ha dictado sentencia, bajo la ponencia del Magistrado doctor Carlos M. de la Torre, condenando a la entidad de esta plaza Commercial Dock Company, a pagar a la Havana Terminal Railroad Company, también de esta capital y de los Estados Unidos, la suma de $6.131.06 moneda oficial, sus intereses legales y las costas causadas a instancia de la actora, todo de conformidad con lo interesado por el doctor Oscar Bonachea, del bufete Sánchez de Bustamante, letrado director de la Havana Terminal.

Demanda contra la Sociedad Industrial de Cuba, S. A.

La Sala Primera de lo Civil de la Audiencia ha confirmado la sentencia del Juzgado de Primera Instancia del Norte en la demanda de menor cuantía de José Dolores Ponce Chaple, propietario, contra la Sociedad Industrial de Cuba, S. A., ambos de esta ciudad. El Juzgado, conforme al pedimento del doctor José Hería, letrado director de la demandada, desestimó la acción del actor, absolviendo a aquélla, sin especial condenación de costas. Correspondió la ponencia al Magistrado doctor Agustín Canteñs.

Los juicios contra Ana Celia Orta y Mauricio Cedie

Para el día 9 del actual se ha señalado el juicio contra la señora Ana Celia Orta, por la muerte de su esposo Francisco Aurelio Naranjo, en Luyan 9, habiéndose hecho cargo de su defensa el doctor Jesús Valdés Crespo. Y para el día 12 de los corrientes se ha fijado el segundo contra Muricio Alfonso Cedié, por la muerte de Juan Sánchez Lambé, en la calle Alcantarilla; lo defiende el doctor Ovidio Giberga.

Absuelto un veterano por el Tribunal de Urgencia ayer

El Tribunal de Urgencia juzgó ayer y absolvió al veterano de la Guerra de Independencia Raimundo Pérez Rodríguez, de tenencia de arma. Fué defendido por el doctor Armando Rabell.

Conclusiones del Ministerio Fiscal

Cuatro meses d earresto mayor ha pedido el Fiscal de la Audiencia para Evelio Urrutia Díaz, alias «Titi», por delito frustrado de robo en casa habitada.

—Tres años, cuatro meses y ocho días para el procesado Heriberto Báez Martínez, por delito de disparo de arma de fuego contra cualquier persona, completo con otro de lesiones.

—Un año, ocho meses de prisión correccional, y un año de suspensión de la cartera dactilar par Julio Gustavo Salies Marín, por lesiones graves por imprudencia; la responsabilidad la fija el Fiscal en quinientos pesos como indemnización al lesionado Florentino González, que quedó inútil del dedo meñique de la mano derecha.

—Cuatro meses y diez días de arresto mayor para Margarita Silvestre, por delito contra la salud pública—tráfico de drogas—, por igual delito la misma pena para José P. Cruz Hernández, así como la correspondiente multa.

SUFRIO QUEMADURAS AL INFLAMARSE UNA COCINA DE GAS

Saturnina Crespo Muñoz, de 30 años, vecina de Línea entre Parque y Ave. de Buen Retiro, fué asistido de quemaduras menos graves por el cuerpo, en el Hospital Militar de Columbia. En su domicilio se le inflamó una cocina de gas.

CHOCAN UN TRANVIA Y UN AUTO EN MARIANAO

En Steinhart entre Norte y Núñez, en Marianao, se produjo un choque entre el tranvía eléctrico número 501, de «Marianao Calle Aguila», que conducía Humberto Suasnábar y el auto que manejaba Roberto Hernández Mederos, de Luisa Quijano número 37. Los dos vehículos se causaron distintas averías.

POR ESTAFA

Los vigilantes Jenaro Santana y Rafael Almaguer, del Bureau de Investigaciones, arrestaron a Eduardo García, vecino de Gervasio, 172, por ser la misma persona que se encuentra reclamada por el Juez Correccional en causa 1377, de 1937, por estafa.

En las zonas de Mayarí y Caney se han descubierto muchos comercios sin las licencias correspondientes

La oficina provincial de Comercio de Santa Clara hizo en el mes último, 498 inspecciones a establecimientos. Se trata de contener el clandestinaje en los seguros

Cumpliendo órdenes del Jefe de la Oficina Provincial de Comercio de Santago de Cuba, varios inspectores visitaron los comercios establecidos en Mayarí y «El Caney», comprobando numerosos casos de clandestinaje.

Los comercios visitados por dichos inspectores, fueron la farmacia del doctor Pedro Jurro, establecida en Entronque sin número poblado de El Cristo Término Municipal de El Caney; la cantina situada en la Gloria barrio de Barajagua, Mayarí, de la propiedad de Fidel Oro Fernández; la fonda de Ramón Ania Rodríguez, situada en el Reparto Brooklin, barrio de Punta de Tabaco, Mayarí; la cantina de la viuda de Bajas e Hijos, establecida en Herradura, Chavaleta del Norte, Mayarí; la farmacia del doctor José Soler Esteban, situada en El Cristo, Término Municipal de El Caney, el café situado en la zona conocida por Saitao barrio de Barajagua, Mayarí de la propiedad de José Reyes Zúñiga, no cumpliéndose en ninguno de ellos las disposiciones contenidas en el expresado Decreto-Ley, ya que los mismos carecen de Licencia Municipal, Carta de Pago por Utilidades, no se cumple la Ley de 8 horas, de Maternidad ni están inscriptos en el Registro Mercantil correspondiente.

En los establecimientos visitados, los inspectores de Comercio, levantaron la correspondiente acta con la que se le ha dado cuenta a la Superioridad a los fines de proceder conforme a la Ley.

498 inspecciones a establecimientos en un mes

El Jefe de la Oficina Provincial de la Secretaría de Comercio en Santa Clara, señor Amador Rodríguez Portal, ha enviado al Secretario del Ramo, un informe contentivo de la labor realizada por aquella Oficina durante el mes de octubre pasado.

En dicho mes se inspeccionaron en toda aquella provincia 498 establecimientos comerciales e industriales, los que en su mayoría cumplen el Decreto-Ley 163, relativo al Clandestinaje Mercantil.

Informa además el señor Rodríguez Portal, que en octubre se tramitaron en aquella Oficina 16 expedientes de distintas modalidades de la Ley de la Propiedad Industrial; no encontrándose pendiente asunto alguno, pues los trabajos están al día.

Junto con el informe el Jefe de la Oficina de Comercio de Santa Clara acompaña un estado comparativo de las inspecciones realizadas en septiembre, las que sumaron 520, o sease 22 más que las llevadas a cabo en octubre.

El clandestinaje en esa importante Industria

En relación con el problema del Clandestinaje, en la industria del seguro, el doctor Jesús María Bouza, Director de Seguros de la Secretaría de Comercio, ha elevado un informe al Secretario del Ramo, en el que sugiere determinadas medidas a fin de proceder a la represión de ese mal que tanto perjuicios ocasiona a los asegurados que, con engaño se aseguran en entidades clandestinas así como para las compañías tanto nacionales como extranjeras que legalmente están autorizadas por Comercio por cumplir las mismas todas las disposiciones sobre la materia y a las que se les hace una competencia ilícita y desleal; como igualmente el Estado se ve burlado por esas entidades clandestinas que eluden el pago de los impuestos correspondientes.

El expresado informe que está siendo estudiado por el señor Zárraga, contiene interesantes puntos sobre toda la materia que abarca el negocio de seguros y las medidas que pueden ser tomadas para evitar el clandestinaje en el mismo. Dicho informe fué confeccionado conjuntamente por el Director y Subdirector de Seguros de la Secretaría de Comercio, doctores Jesús María Bouza, y Juan Alemán y Fortún.

Marcas y Patentes

Relación de las solicitudes de inscripción que han sido presentadas en la Secretaría de Comercio.

CUTTY SARK (Marca) para shisky, Escocés, Clase 46, presentada a nombre de Berry Bros, y Co., Londres.

CACIQUE (Marca) para tabacos Clase 14, presentada a nombre de Jesús Gutiérrez y Vigos, Santa Clara.

SIN TITULACION, (Marca) para vinos, etc. presentada a nombre de Campana Distillery Company, Habana.

RON CAMPANITA (Marca) para ron, Clase 36, presentada a nombre de Campana Distillery Company, Habana.

CASPI (Marca) para vinos, etc. presentada a nombre de Campana Distillery Company, Habana.

EL VETERANO, (Marca) para tabacos elaborados y picadura Clase 14 presentada a nombre de B. Menéndez y Hermano, Habana.

MODELO INDUSTRIAL DE ENVASE hecho de cartulina, cartón, hoja de lata, para envasar dulces, bombones, etc., presentada por Carlos M. Alfonso y Cmpañía, Habana.

OVARIONE, (Marca) para un tónico, presentada por Rafael V. Grillo Rodríguez como apoderado de Sharp and Dohme Incorporated, E. U. de América.

PROPADRINA (Marca) para productos farmacéuticos, presentada por Rafael V. Grillo Rodríguez, como apoderado de Sharp and Dohme Incorporated, E. U. de América.

SUCESOS DE POLICIA

MENOR LESIONADO

De lesiones de carácter grave fué asistido en el tercer centro de socorro, el menor Julio Conde Arufe, de Parque 36, que sufrió frente a su domicilio, al resbalar y caer al pavimento.

HURTO DE UN ABRIGO

Julia López Núñez, de 26 años y de Egido 101, denunció en la Segunda Estación, que al regresar a su domicilio, notó que del mismo le habían sustraído un abrigo carmelita que le habían dado para su arreglo.

DETENIDA POR ESCANDALOSA

El sargento Esteban Averoff, de la policía jurada de los Omnibus Aliados, de servicio en el paradero de las rutas 21 y 22, en la Lisa, detuvo esta madrugada en ese lugar a Francisca Sánchez, de 20 años y de Monte y San Joaquín, por hallarse formando un fuerte escándalo. Ingresó en el vivac de Marianao.

DEPENDIENTE ACUSADO

El asiático Antonio Le, dueño y vecino de la bodega sita en Santa Emilia 32, denunció en la oncena estación, que le entregó a su dependiente Roberto Saco Mendoza, cuentas por valor de treinta pesos, para que las cobrara, desapareciendo, por lo que estima que se haya apropiado del dinero.

ESTAFA

En el Bureau de investigaciones, denunció Juan D. Olascoaga Mauri, de Juan Delgado y Goicuría que le entregó a un individuo que solo conoce por Angel Amaranto, un corte de tela para la confección de un traje, que le ha estafado por lo que se considera perjudicado en 18 pesos.

OTRO ARROLLADO

En el segundo centro de socorro, fué asistido de lesiones graves Bernardo Vega Delgado, de veinte años y de San Miguel 181, que sufrió en la esquina de Concordia y Soledad, al ser arrollado por el auto 8574 que manejaba Mario Castillo Palomino, vecino de Campanario 117.

OZOMULSION
¡Salud en cada gota!
UNA EMULSION *SUPERIOR* y *AGRADABLE AL PALADAR*
Para los catarros frecuentes y las toses rebeldes—
Para las deficiencias alimenticias y el raquitismo de los niños mal nutridos—
Para el adelgazamiento que desfigura a las mujeres—
Para la bronquitis crónica y los dolores de coyuntura de los ancianos—
Para los convalescientes—

Splinter, que se confesó autor de la muerte de Pulido, parece tener perturbadas sus facultades mentales

En la tarde de ayer concurrió ante el Juez Especial que conoce del sumario de la causa radicada por los sucesos en el Consejo Provincial, la señorita Isabel Elías, directora de una hora de radio y en la que formaba parte Romano Splinter Echezarreta, manifestando que el día en que se desarrollaron los hechos, 21 de octubre, y a la misma hora, el citado Splinter se encontraba radiando una canción ya que es barítono; agregó que ignora el motivo que haya tenido Splinter de relatar su participación en el episodio a que nos hemos referido.

También por la tarde se personaron en el Juzgado los agentes de la Policía Judicial Jacinto Hernández Nodarse y Luis Torres Catá, comisionados por el Juez para la investigación de las actividades del repetido Splinter; entregaron un extenso informe del que, a pesar de la reserva que se guarda por el Juzgado, se pudieron conocer los siguientes detalles.

Que Splinter trabajó algunos años en la casa de Echavarri y Compañía, sita en San Ignacio 40, donde observó buena conducta, contrayendo poco después matrimonio con la señorita Antonia del Real; tres meses después de la boda, quedó cesante, debido a problemas que tuvo en la casa con un tío de su esposa, que era uno de los gerentes. Como quedara sin empleo, gestionó ingresar en elencos artísticos como cantante de radio, hasta que ingresó en el que dirige la señorita Elías; debido a su precaria situación económica, comía en casa de sus padres y la esposa en casa de los suyos, pero con motivo de los celos de ella, optó por divorciarse, cosa que le hizo saber a su cónyuge, a la que también manifestó que había de marchar a los Estados Unidos pues esperaba tener en este país un risueño porvenir; el viaje no pudo efectuarlo por dificultades en la documentación, pues su padre era alemán.

Transcurrió el tiempo y el día primero del mes actual decidió abandonar el domicilio de su señora madre, Cuba 109, a cuyo efecto le escribió una carta que envió con un chofer amigo, y trató también con el doctor Guasch del divorcio, el que no se efectuó; en esa carta, Romano le decía a la autora de sus días, que se marchaba a Camagüey pero en vez de hacerlo, se dedicó a deambular por la ciudad, presa de fuerte excitación nerviosa, y, en la misma tarde del día primero pensó en ofrecerse para que los médicos realizaran en él un experimento con relación a la cura del cáncer y así sacrificar su vida en bien de la humanidad; a ese fin, se presentó en el Instituto del Cáncer «Juan Bruno Zayas», anexo al Hospital «Mercedes», indagando el domicilio del Director Dr. Font, al que vió posteriormente en su consulta y le explicó el asunto, el doctor Font le contestó que no había tal virus del cáncer, como él estimaba, y que ya se habían hecho experimentos hacía quince años sin resultado positivo, y le ordenó que se retirara tranquilo para su domicilio. El doctor Font pudo observar que Romano estaba muy decaído, nervioso, con síntomas de perturbación mental.

Splinter abandonó la consulta del doctor Font, y no hallándose con ánimo de suicidarse, pensó que confesando su participación en los hechos podría encontrar notoriedad, pues algo de eso buscaba, o ser encerrado en la prisión y así terminar sus días. Termina el informe diciendo que Splinter, ya decidido a llevar a cabo su plan, pues también le preocupaban los problemas familiares, pignoró un reloj de su propiedad en veinte centavos, en la casa de préstamos en Compostela y Sol, propiedad de Domingo Souto, y de allí se dirigió a la bodega de Jesús María y Compostela, donde compró un pan con dulce de guayaba y de ahí, tomando un automóvil, se dirigió a las oficinas de la Policía Secreta, establecidas en Reina y Escobar, donde confesó su supuesta participación en el hecho que nos ocupa, en los cuales, afirma la Judicial no tomó participación alguna.

El Juez Especial, según nuestras noticias, ha citado a varios testigos, que deberán declarar sobre diversos aspectos de la vida y personalidad de Splinter y posiblemente mañana, después de la declaración de esos testigos, elevará la causa a la Sala de lo Criminal del Tribunal Supremo para que esta resuelva la situación procesal de Romano Splinter. La Policía Secreta, por su parte, rendirá de un momento a otro, informe sobre el repetido Splinter.

Ayer el Juzgado Especial tomó declaración a Antonio Otero Dalmau, periodista, el cual dijo no conocer detalles del suceso, sólo los que pudo obtener de terceras personas, los que trasmitió al periódico en que presta servicios; a Juan R. Madruga, ordenanza del Gobierno Provincial, y José Morales Madruga, que manifestaron que cuando se originó el tiroteo el Consejero Bernardo Rojo se dió a la fuga, ocultándose en el balcón del edificio; a Antonia del Real, esposa de Splinter, expuso que a la hora en que ocurrieron los hechos, su esposo estaba en su compañía, estimándole incapaz de haber intervenido en los sucesos y que sólo intervino en las conferencias anteriores al objeto de solucionar el problema planteado en el Consejo Provincial por la renuncia del doctor Carlos Odriozola del cargo de Presidente del Consejo y el veto impartido por el Gobernador coronel Celestino Balzán.

Denegado otra vez un habeas corpus a favor de varios procesados.

Ayer, en horas de la tarde, el doctor Gaspar García Barona, letrado defensor de los procesados Rafael Sevilla Sierra, Eduardo Montalvo, José Pons Guzmán, Pedro Esquivel Moreira y José González Llerena, en el proceso por los sucesos del Consejo Provincial, presentó solicitud de mandamiento de Habeas Corpus, a favor de dichos procesados, ante el Tribunal Supremo en Pleno, ya que la Sala de lo Criminal del mismo Tribunal había desestimado anteriormente el recurso que interpusiera hace algunos días a favor de dicho Sevilla.

El Pleno del Supremo resolvió el asunto sin lugar, ya que «la cita que hizo el letrado del artículo primero de la Orden 427 de 1900, evidencia su criterio equivocado de que el Pleno es superior a la Sala de lo Criminal, por lo que procede la desestimación de la solicitud. La Sala de lo Criminal citada resolvió la ya dicha anterior solicitud del doctor García Barona, bajo el fundamento de que «la Orden 427 no da recurso de Habeas-Corpus ante una Sala de lo Criminal contra resoluciones dictadas por la misma; de ahí que el doctor García Barona estimó procedente recurrir al Pleno, con el resultado ya visto.

✝

E. G. E.

NUESTRA HIJA

Yolanda Aguilar y Medina

Después de recibir los Santos Sacramentos.

Falleció en los Estados Unidos el día 3 del corriente y llegará a esta ciudad el día 6 en el vapor Florida, a las 8 a. m. Sus padres que suscriben en su nombre y en el de sus demás familiares ruegan a las personas de su amistad se sirvan concurrir a la Capilla Central del Cementerio de Colón, a las 4 p. m. del día 6, para verificar el acto del sepelio, favor que agradecerán

Habana, Noviembre 5 de 1937.

Aguedita Medina y Dr. Enrique Aguilar

✝

E. P. D.

EL SEÑOR

BERNARDO GONZALEZ FACED

HA FALLECIDO

Y dispuesto su entierro para hoy viernes 5 de Noviembre a las 4 p. m. su viuda e hija ruegan a sus amistades se sirvan concurrir a la Avenida 3ra. No. 61, entre 9 y 10, Ampliación de Almendares, Marianao, para acompañarlos en tan piadoso acto.

Habana, 5 de noviembre de 1937.

Julia Testar Vda. de González, Julia González Testar, doctor Ramón Ascanio.

No se reparten esquelas.

Dr. HUMBERTO FAZ TABIO
Especialista en ENFERMEDADES DE NIÑOS.
CALZADA No. 90 entre PASEO y A. VEDADO. CONSULTAS de 3 a 5 P. M. Teléfono F-2679

✝

E. P. D.

EL SEÑOR

DON AGUSTIN RECIO Y CARMENATES

HA FALLECIDO

DESPUES DE RECIBIR LOS SANTOS OLEOS

Dispuesto su entierro para hoy, viernes, a las cinco de la tarde, los que suscriben, hijos, hijos políticos, nietos y demás familiares, ruegan a las personas de su amistad se sirvan concurrir a la casa mortuoria, Belascoaín 66, altos, esquina a Salud, para acompañar el cadáver al Cementerio de Colón, favor que agradecerán.

La Habana, Noviembre 5 de 1937.

Carolina, Arquímedes, Angela, Angel, Arcángel, Caridad y Luis Recio y Zayas-Bazán; Altagracia Sáenz-Agramonte Vda. de Recio; Dulce María Ruiz de Recio; Enriqueta Molina Vda. de Recio; Ernestina Zayas-Bazán Vda. de Angulo; Orfelina Zayas-Bazán de Ros (ausente); Salvador Emilio Ros (ausente); Dr. Salvador Lauderman; Rvdos. Padres Ferrer y Daniel; Rvdo. Padre Evaristo Ullastres.

FUNERARIA DE PRIMERA CLASE
ALFREDO FERNANDEZ
SAN MIGUEL 63. TELEFONO A-6348

CON BUENA MANO DE OBRA Y "CEMENTO EL MORRO" SE OBTIENEN
LAS CONSTRUCCIONES MAS SEGURAS

INDUSTRIA CEMENTO EL MORRO NACIONAL

La fama del "Cemento El Morro" se funda en los inmejorables resultados que produce cuando se le emplea debidamente. Infinidad de estructuras sólidamente construídas con "Cemento El Morro" en toda la República, son su mejor recomendación.

CEMENTO PORTLAND "INCOR" DE ALTA RESISTENCIA RAPIDA

M.E.C.D. 2016

CRONICA HABANERA

DE AMOR

Ha sido pedida en matrimonio en días pasados la bella señorita María Antonia Fernández Bouguet para el señor Antonio Fernández Velis, Jefe de Despacho del Instituto No. 3.

La petición la hizo a nombre de la madre del novio, señora María Díaz viuda de Fernández Velis, el doctor Calixto Masó, director del Instituto, a la señora Amparo Fernández viuda de Bernal, tía de la novia.... Felicidades.

EN EL AUDITORIUM.—Hoy se exhibe en el teatro «Auditorium» la bellísima cinta «La Plegaria del Niño», el más señalado triunfo del pequeño actor Bobby Breen.

Para el jueves próximo se anuncia el preestreno de la monumental superproducción de los Artistas Unidos, «El prisionero de Zenda», con Ronald Colman y Madeleine Carroll.

CASINO ESPAÑOL.—Con extraordinario lucimiento se verificó anteaoche, en el espléndido Casino Español de la Habana, en su palacete del Paseo del Prado, el anunciado concierto coral.

Velada artística que congregó en aquellos hermosos salones una concurrencia numerosísima.

El Orfeón Vasco y el Coro Infantil, bajo la dirección del notable maestro y compositor P. Benigno Iturriaga, ejecutaron el programa, que fué del agrado de todos.

Entre el selecto concurso de damas y caballeros anotamos algunos nombres

En primer término el presidente del Casino Español, señor Bernardo Pardías, con su esposa Sabina Echeguren; el primer vicepresidente, Dr. José R. Pérez Cubillas y su esposa Carmelina Reyes; el presidente de la Comisión de la Casa, señor José Alvarez Núñez, y señora Anita Ruiz de la Torre; los señores presidentes de las comisiones de Cultura y de la Playa, doctores Oscar Loret de Mola y Luis Vidaña, y el secretario del Casino Español, señor Valeriano Fernández Viñas, con su esposa Isolina Cuervo.

Entre las damas: Rosario Martínez de Huertas, Pilar Combarro de Díaz, Rosa Pérez de Villamil, Matilde Doncell de Cantero, Consuelo Busto de Palacio, Carmen Collell de Román, Clara S. de Sotelo.

Rosario Mas de Urioste, Rosita Rodríguez Muro de G. Faced, María Luisa Alvarez de Caíñas, Angela García de Lorenzo, Fechú Fernández de Méndez, Gloria Gómez de García, Estrellita López de Ullastres, Caridad Herrera de González Portuondo, Encarnación Vergez de Rivera, Susana de la Rionda de Montagú.

Buenaventura González de Pichardo, María Bellas de del Prado, Hilda Urioste de Alday, la gentilísima Odela Cueto, Josefina Calvo de García Loyola, Carmela Calvo de Sánchez Rosa Casanova de Rodríguez, Anita Rieta de Prats, Cira Rodríguez de Andreu, Sarah Betancourt de Fors, Aurora Blanco viuda de Iglesias, señora de Mariño, señora de Tellaeche, señora viuda de Tamargo.

Pilar Martín viuda de Blanck, señora de Menéndez, señora Pino de Lozano, Conchita Valero de Luján Mercedes Valero de Cabal, Micaela B. de Leiras, Beba Milián de León.

Conchita Badell de Oriol y Alicia M. de Badell.

Elisa Reyes de Orbiz, Consuelo V. de Lage, María Luisa Lopetegui de Suárez, Emelina Misa de Díaz, la interesante Margarita Pérez Tabío de Fernández, Nena Currá de Ibierna señora de Asper, Gloria Pérez de Fortes, Nena Frau de Aponte, Consuelo Bou de Penabad, señora de Cibrián, la joven y bella señora Elvirita Caballero de Baños, Dulce María Iribas de Zanón, Bertha González, Pilar Malet de Plá, Amada de la Fuente de González.

Y Mercedes Cueto de Mellado

Señoritas:

Margot y Esther Pardías.

Yoska Pichardo.

Carmita Lorenzo, Cloty Rodríguez, Conchita e Hilda Rodríguez, Olga Hinza, Madelina Montalvo, Aurorita Prats.

Filar y Therésse Ribera.

Edith Sierra Casanova.

Nana Iglesias, Emilia Angulo, María Reyes, Graciella López, María Sara Lainz, Virginia Escoto, Lina Solórzano, Mara Gil, Teté y Tulita Mariño, Pily Fernández, Rosita Malet Mari Tere y Choly González de Anco, Rosita, Paquita y Lolita Alvarez Alonso, Rosita Suárez, María Teresa Aguerregaviria, Mary Yáñez, Carmita Suárez Figueras, Lydia Fernández Martí, Nenita Tamargo, Cachitica Biosca, Angeles Tellaeche, Elvira y Rita García.

Terina, Zoila, Suna y Tula de la Rionda, Bertha Fors, Mercy Pina y Graciela Alfonso.

Hortensia Lage, Conchita y Asunción del Castillo, Silvia Bataller, Ofelia y Clara Díaz Misa, Sarita Estrada.

Edilia y Mary del Prado, y Fernandina Navarrete.

Lus Marina Alvarez, Dolores del Río, Rita Espinosa, María Lola Ablanedo, Carmita García, Regina, Ada y Célida Martínez Pulido, María Regla Galán, Conchita López, Josefina y Rosita Suárez Lopetegui, Alicia Herrera, Angela Castaño, Aurora y Josefina Feo.

Amada Alvarez, Irma Pereda, Hortencia Asper, las bellas hermanitas Hilda y Consuelo Penabad, Marina Cibrián, Rosario Combarro, Graciella y Engracia Hernández Porro, Margot Carbonell, Luz Casariego, Denis González, doctora Amelia Valdés González, Graciella Leiva, Panchita y Rita María Lozano Pino, Mercedes Cabal.

Y Nora Menéndez.

Luis de POSADA

✝

E. P. D.

LA SEÑORA

DOLORES PIEDRA VDA. DE PEREZ

HA FALLECIDO

Dispuesto su entierro para hoy, día cinco de los corrientes, el que suscribe, su hijo, en su nombre y en el de todos los familiares, invita al sepelio, que tendrá lugar en el Cementerio de Güira de Melena, partiendo el cortejo fúnebre de la casa Concepción número 44, esquina a Lawton, a las diez de la mañana, favor que agradecerá.

Habana, 5 de Noviembre de 1937.

DR. BERARDO PEREZ

NO PASEN FRIO
NI DE DIA NI DE NOCHE

EL INVIERNO

Sweater de lana, muy elegante, tallas del 32 al 38 — 1.25

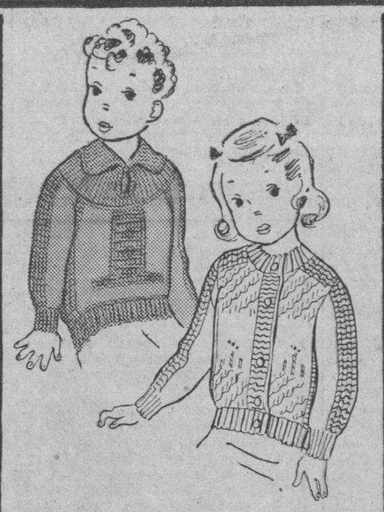

Preciosos estilos, en lana, para niños y niñas, de 1 a 3 años — 1.25

Sweater de lana, prusia, marrón y carmelita, tallas 32-34 y 36 — 1.75

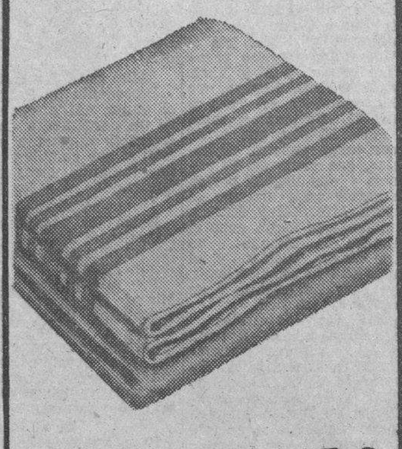

Frazada de clase buena, mide 66x80 pulgadas. — 1.50

Bonito sweater de lana, tallas del 32 al 38 — 2.50

Sweater de niña, tallas 6 al 14. — 1.00

Sweater para niño, tallas 3 al 8. — 2.00

Chaleco de lana, beige, azul y gris, tallas del 34 al 46. — 2.75

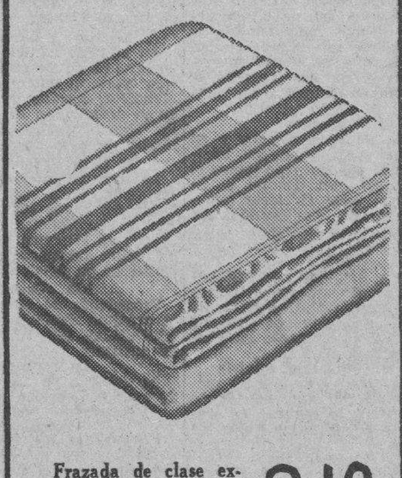

Frazada de clase extra, medidas: 66x80 pulgadas. — 2.10

Sweater de lana, estilo gamuza, tallas del 36 al 40 — 2.75

Sweater de niña, tallas 4 al 8. — 1.40

Sweater de niño, tallas 6 al 14. — 1.65

Sweater de lana, colores beige con carmelita y gris con prusia, tallas del 34 al 46. — 3.50

Magnífica frazada de lana de 70x80 pulgadas. — 2.50

Precioso sweater de lana, tallas del 36 al 40 — 3.95

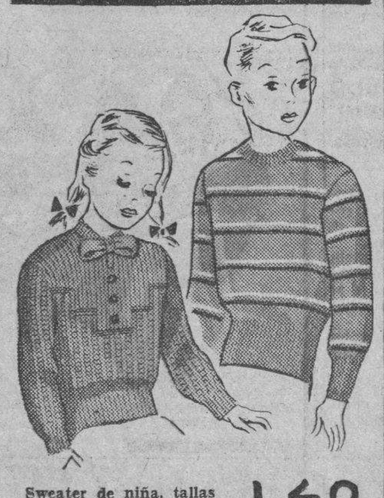

Sweater de niña, tallas 4 al 8. — 1.40

Sweater de niño, tallas 6 al 14. — 1.50

Cazadora de pana acordonada, lo más nuevo. En azul, marrón y carmelita. Tallas del 34 al 40. — 4.50

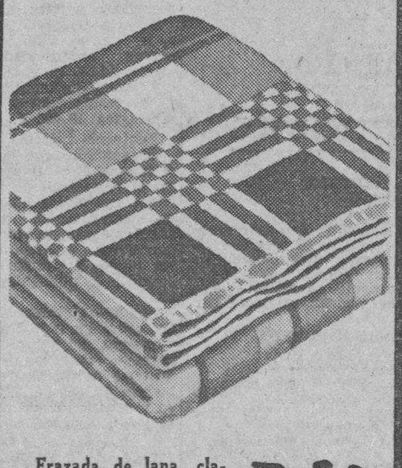

Frazada de lana, clase extra, mide 70x80 pulgadas. — 3.50

Y la época

Telas de lana : el mejor surtido a precio muy económico. Servimos pedidos al interior acompañando al giro 30 cts. para el franqueo o bien a pagar por el destinatario al recibir la mercancía.

NEPTUNO Y SAN NICOLAS.——LA TIENDA QUE MEJOR SIRVE A LAS CLIENTAS

JAPON Y SIAM CONCERTARON UNA ALIANZA

TOKIO. Nov. 4. (Havas).—Dice la agencia «Domei»: «La oficina de Relaciones Exteriores» anunció en la tarde de hoy que se ha concertado virtualmente una alianza entre el Japón y Siam, mediante un convenio por el cual ese reino saldrá de la situación subordinada en la cual ha sido colocado por el imperialismo europeo. Por el momento, se ha llegado también a otros convenios, principalmente el de Comercio y Navegación, que se suscribirá dentro de poco.

«Se cree que estos tratados se deben al mutuo deseo de entrambas partes de consolidar el espíritu asianista, con vistas a la prosperidad y la independencia de todos los países del Extremo Oriente.

«Se advierte singularmente que este tratado se ha suscrito con Siam prontamente, pues a despecho de que se habían entablado negociaciones con anterioridad, ninguna otra potencia ha llegado a un tratado».

M.E.C.D. 2016

HOY ENTRARAN EN PUERTO SIETE GRANDES VAPORES CON NUMEROSOS PASAJEROS Y ABUNDANTE CARG

UNA EMPRESA NAVIERA FORMULA NUEVAS QUEJAS POR EL INTENSO MAL OLOR QUE HAY EN BAHIA

Aplazó el Alcalde de Miami su viaje a La Habana de modo indefinido. Falleció durante la travesía uno de los maquinistas del «San Luis». Marinos reembarcados

Durante el día de hoy llegarán a nuestro puerto los siguientes vapores: «California», de San Francisco y escalas, vía Panamá, con 61 pasajeros para La Habana y 167 en tránsito para New York. «Munargo», que viene de New York vía Nassau y Miami, con carga general y 100 pasajeros. El «Santa Clara», que procede de Valparaíso y escalas, vía el Canal de Panamá, y que trae pasajeros para La Habana y New York. El «Sixaola», de la Flota Blanca», que viene de Centroamérica en ruta a New Orleans. El «Suriname», también de la Flota Blanca, que viene de Boston con carga general. El inglés «Oropesa», que viene de Valparaíso y escalas y que llegará por la noche, para seguir viaje mañana al medio día para Liverpool y escalas, y el que también trae carga general y pasajeros para La Habana y en tránsito para dichos puertos. Y el «Cefalú», que viene de New Orleans, con pasajeros para La Habana y en tránsito para Centroamérica.

Nueva queja sobre los mostos

El agente general en La Habana de la compañía de vapores Peninsular y Occidental S. S. Co., se ha dirigido nuevamente al Secretario de Obras Públicas, Jefe Local de Sanidad y Capitanía del Puerto, quejándose de la pestilencia que se advierte en bahía, producida por los mostos que son arrojados por los alambiques.

El representante de dicha empresa expone que por tal razón frecuentemente son dañadas las pinturas de los barcos que atracan al espigón del Arsenal, como ocurrió al vapor «Florida» el día 31 de octubre último, cuya pintura tuvo que ser renovada, lo cual causa un gran perjuicio a los intereses de la empresa, siendo, además, muy enojosa la situación en que se colocan con sus pasajeros, ya que no tienen disculpas que darles por ser inexplicable que en plena bahía exista esa pestilencia.

El «Metapán»

Procedente de New Orleans y en viaje especial, para traer 360 toneladas de carga que no pudo tomar el vapor «Tivives» con destino a La Habana, llegó ayer el vapor americano «Metapán», que siguió viaje anoche para Puerto Barrios.

Suspendió el viaje el Alcalde de Miami

R. Williams, Alcalde de Miami, cuyo arribo a La Habana en un hidroavión de la Marina de Guerra de los Estados Unidos se esperaba ayer, ha suspendido indefinidamente su visita a nuestra capital.

Falleció un oficial maquinista

Se tienen noticias de que el primer maquinista del vapor hondureño «San Luis» falleció durante la travesía de este buque desde Caibarién a Pensacola.

Dicho oficial prestó sus servicios por algún tiempo en la Empresa Naviera de Cuba.

Su cadáver será traído a La Habana por la vía de la Florida.

Los del «Araya Mendi»

Según publicamos oportunamente, en el vapor francés «Mexique» fueron reembarcados para España, vía Francia, los 12 tripulantes del vapor español «Araya Mendi», que se encuentra en Caibarién, y cuyos tripulantes fueron desenrolados por el capitán del barco y enviados a Tiscornia hasta que fueran reembarcados.

Miel para los Estados Unidos

Procedente de Puerto Tarafa llegó el vapor «Athelregent», que conduce un cargamento de un millón setecientos cincuenta mil galones de miel y que completará en La Habana, tomando otros 600.000 galones, que conducirá a los Estados Unidos.

Viajeros de Miami

Entre los pasajeros llegados ayer procedentes de Miami figuran el doctor Guillermo Belt y el señor F. Adair Monroe.

Por esta misma vía salieron para Miami los señores Pedro Sánchez, azucarero; Duke Jordan, perteneciente al «Miami Tribune», quien manifestó que en el mes de marzo del año próximo se celebrará en nuestra capital un campeonato internacional de boxeo amateur, el cual se está organizando.

El «Florida»

Para Miami salió anoche el vapor americano «Florida», de la Peninsular y Occidental, S. S. Co., que conduce numerosos pasajeros.

El «Cuba»

Procedente de Tampa y Key West y con 24 pasajeros, leló en la tarde de ayer el vapor americano «Cuba», de la Peninsular y Occidental, S. S. Co., el cual zarpará en la mañana de hoy nuevamente para los puertos de su procedencia.

El Alcalde de La Habana

En el trasatlántico «California» se embarcará en la tarde de hoy para New York, el doctor Antonio Beruff Mendieta, Alcalde de La Habana, a quien acompañan los señores Manolín Hierro y José Sánchez-Arcilla, nuestro compañero de redacción.

El Gobernador La Follette

La semana anterior y en viaje de excursión, cruzó por La Habana a bordo del vapor «Quirigua» el señor Phillips La Follette, Gobernador del Estado de Wisconsin, el que por una repentina indisposición tuvo que desembarcar en Cristóbal.

«El «Carinthia»

Procedente de New York, llegará el próximo domingo el vapor inglés «Carinthia», que trae una excursión de turistas.

La recaudación

La Aduana de La Habana recaudó ayer la cantidad de $73,846.94.

Recaudación por concepto de automóviles

Durante el día de ayer la mesa encargada del despacho de los automóviles traídos por los pasajeros, recaudó por concepto de liquidaciones de derechos de esos vehículos la cantidad de $821.41.

Grandes cantidades de virus, sueros y bacterinas distribuye la Secretaría de Agricultura

Individualmente, y gratis, el Negociado de Zootecnia responde a cuantas preguntas hacen los campesinos en general. Marcas de ganado expedidas y solicitadas. Regresa una comisionada

El Comandante Dr. Bernardo Luna, Director del Centro General de Distribución de Sueros y Vacunas del Ejército, ha dado cuenta al Secretario de Agricultura de que ha distribuído entre los miembros del Cuerpo de Vacunadores, la tercera remesa de dichos productos que le remitiera en días pasados el Director de la Estación Bio-patológica. La distribución la ha hecho en la siguiente forma:

Regimiento No. 1. Suero, 20.000 c. c. Virus, 960 c. c. Bacterias contra las infecciones mixtas de los cerdos, 500 c. c. Bacterina contra Carbunco Sintomático, 1.000 c. c. Bacterina contra la Septicemia Hemorrágica, 1,875 c. c.

Regimiento No. 3. Suero 18,000 c. c. Virus, 960 c. c. Bacterina contra enfermedades infecciosas mixtas 2.000 c. c. Bacterina contra Carbunco Sintomático 1,250 c. s. Bacterina contra Septicemia Hemorrágica, 1,850 c. c.

Regimiento No. 4. Suero, 10.000 c. c. Virus 840 c. c. Bacterinas contra enfermedades infecciosas mixtas, 2.000 c. c. Bacterina contra Carbunco Sintomático, 1.250 c. c. Bacterina contra la Septicemia Hemorrágica 1,850 c. c.

Regimiento No. 5 Suero 10,000 c. c. Virus 240 c. c. Bacterinas contra enfermedades infecciosas mixtas 3.000 c. c. Bacterinas contra Carbunco Sintomático, 5,250 c. c. Bacterina contra Septicemia Hemorrágica, 650 c. c.

Regimiento No. 6. Suero 12.000 c. c. Virus, 960 c. c. Bacterinas contra enfermedades infecciosas mixtas, 2.000 c. c. Bacterina contra Carbunco Sintomático 1.250 c. c. Bacterina contra Septicemia Hemorrágica, 1,850 c. c.

Escuadrón No. 44. Suero 2.000 c. c. Virus. 300 c. c. Bacterinas contra enfermedades infecciosas mixtas 500 c. c. Bacterina contra Carbunco Sintomático, 1.000 c. c. Bacterina contra Septicemia Hemorrágica 500 c. c.

Granja Escuela Agrícola de Camagüey. Suero 1.000 c. c. Virus 60 c. c. Bacterina contra enfermedades infecciosas mixtas, 250 c. c.

Totales distribuídos: Suero 85.000 c. c. Virus, 5,280 c. c. Bacterina contra enfermedades infecciosas mixta, 12.250 c. c. Bacterina contra Carbunco Sintomático, 12.250 c. c., y, Bacterina contra Septicemia Hemorrágica 10.425 c. c.

Zootecnia informa gratuitamente

De acuerdo con las instrucciones dadas por el Secretario de Agricultura, el Negociado de Zootecnia desarrolla una activa labor de propaganda contestando, individualmente, cuantas consultas vienen haciendo los ganaderos; además prepara distintos folleos y circulares que se irán dando a la publicidad oportunamente.

Igualmente informa a los interesados sobre los métodos de explotación y mejora del ganado y de las aves, sistemas modernos de apicultura, industrias derivadas de la leche, alimentación del ganado, valor nutritivo y producción de cosechas forrajeras, etc.

Regresa una Comisionada

Regresó ayer de Washington la señorita Graciela Guerra, empleada del Negociado de Economía Doméstica de la Secretaría de Agricultura después de haber realizado un viaje de estudios sobre la organización y método del trabajo del Negociado a su cargo.

Marcas de ganado expedidas y solicitadas

Por el Secretario de Agricultura han sido expedidos títulos para marcar ganado a favor de los señores Juan P. Orret, Francisco Cartaya Quevedo, Pedro Enrique Valdés, Valentín Gómez, Simón Ferreras Otero, Leonardo Campo Prado, Fernandez Hermano, odRrigo Eguiguren y Hermano, Isidoro Vega Padilla, Pompeso Ortiz, José Manuel Bravo García, Adela Cárdenas, Antonio Valdesuso Durán, Manuel Pérez Gómez Rodríguez, Saturnino Landin Muñoz, Ramón Moreno Andrés, Ríos Orellanes, Leoncio Morales Rivero, Rafael Fernández Llorente, Angel Gabino Martínez, Benito Páez, F. A. Free, Basilio Taboiada Caneda, Horacio Altuves Carranza, Justo Pérez Borkas, Manuel Rosales Alemán, Juan Ponce Benítez y Francisco Mengana García.

Han solicitado marcas los señores Castor González, Eusebio Hernández, Juan Reina Valido, Serafín Yanes Rodríguez, Pío Horta Jiménez y José María Peñaranda.

Notas de "El Encanto"

NUESTRA AUDICION DE ESTA NOCHE

Nuestra audición de esta noche consistirá en música de tiempos pasados: los números que hicieron furor en los años 1918, 19 y 20, que han sido expresamente preparados para este programa especial, estarán a cargo de

ALFREDO BRITO
y
SU ORQUESTA

Estaciones COCO, de onda corta, en cadena con la nueva planta CMCK, de onda larga, en 1030 Kc. Hora: de 9 a 10.
(Audiciones Transradiocubana).

DE LA FIESTA DE LA MODA

Informamos a las personas interesadas en asistir a esta fiesta de elegancias y de caridad, que las localidades se están agotando por momentos. El escenario, que ha sido confiado al buen gusto del arquitecto señor Campi y del ingeniero señor Solís, será un modelo de insuperable belleza. El adorno floral, gentilmente donado por el afamado Jardín «El Clavel», de los Hermanos Armand, será asimismo lindísimo.

EL DOMINGO EN LA HISPANOCUBANA

El domingo, a las 10 a. m., en Campoamor, conferencia por el Dr. Tomás Blanco, sobre el poeta portorriqueño Palés Matos, con ilustraciones por Eusebia Cosme.

El lunes, a las 9 p. m., velada de cine, exclusivamente para los socios, que no podrán llevar invitados esta vez. Tampoco serán admitidos los menores. En el programa figura la película «Azotes de la Humanidad», sobre ciertas enfermedades secretas.

El Encanto

Una información periodística asegura que la biblioteca del Alma Mater tiene 45.000 volúmenes y caben hasta 300.000

Y ya no sé, la verdad, por qué el periódico se lamenta de que no haya más volúmenes. ¿Para qué, si no se ha leído nadie esos 45.000?

Y apunta el periódico que Cuba sólo tiene sesenta bibliotecas públicas,, cuando México cuenta con 319 urbanas y 2.121 rurales. O sea, que necesitamos más volúmenes.

Yo propondría que se hiciera una suscripción pública de libros, para formar otras bibliotecas, y estoy seguro de que una amiga mía, por lo menos, «se pondría pa su numero» con uno. Porque mi amiga Carlota tiene un volumen famoso. Hasta en cantares se oyer decir eso de: «¡Qué volumen; qué volumen; qué volumen tiene Carlota!»

Si no fuera porque hoy es, también, Santa Isabel, felicitaría con gusto a las personas que lo tienen exquisito y acostumbran mandar flores a sus amistades y allegados queridos. Porque es San Zacarías y Santa Bertila y, así, no hay mujer que se llame en el mundo. Pero hay Isabeles. Por tanto, a llamar al teléfono M-1048 que es el de Maxenchs y Vázquez.

Ya es sabido que a los turistas que nos llegan de Miami, los llamamos «patos» por acá; y también es sabido que hay quien se dedica a desplumar los patos como otros se dedican a pelar la pava: cuestión de gustos.

Y uno de los que ejercen el noble oficio y algo patoso, de andar con los «patos» (y con las «patas») fingiéndose guía, para estafarlos, es un tal «Sanguinetti», algo jamaiquino y bastante sinvergüenza. Pero la policía le cazó cuando iba con cuatro «patas».

Estos ventarrones se dijera que han hecho para la «Casa Martínez» de Muralla 74, esquina pares a Villegas, que va viento en popa con la afluencia de señoras, que caen allí en busca de telas de invierno, atraídas por la fama de las novedades de París y New York. Y es que ya lo dicen en Rigoletto: «La donna e móvile cual piuma al vento».

Yo aconsejo a la juventud expansiva e inexperta que antes de hacer una cosa la piense en detenimiento, porque todos los días se dan casos que, la verdad, son tristísimos.

¡No hay más que ver en los periódicos las listas de los detenidos por rapto. Si ellos y ellas) se hubieran detenido antes, no los hubiera detenido la policía después Y luego los «pollos» se ven encerrados, y sin sus «gallinitas».

Así, ayer, casi una docena de ellos fueron condenados. Y uno, sentimental y pesaroso, le decía al Fiscal:

—Mire usted, señor Fiscal; le juro por mi padre, que está bajo tierra (trabaja en una mina) que tengo una pena muy grande.

—¿Pena?, dijo el Fiscal; sí, regular: un año, ocho meses y veintiun días. Ah; y quinientos pesos de indemnización.

Y todavía puede que haya «chiquita» que coja los quinientos del ala (del «pollo»), se compre un juego de cuarto y se case con otro.

No, señora, no; «Trianón» aún no se ha mudado de sus provisional alojamiento en la juguetería vecina de su casa en Neptuno y San Nicolás, que está terminándose. Entre tanto, sigue liquidando las existencias anteriores y vendiendo las de temporada con soporte Patente 9263. Que hay zapatos preciosos. Como que allí saben dónde les aprieta el zapato a las señoras.

Al «Finillo» le pide el Fiscal (es decir; no le pide: le quiere dar) una multa de $500.00 por haber entrado en una finca a robar un cochinito.

Y al dueño de la finca, que hirió de un tiro de revólver al «Finillo» el mismo Fiscal le ofrece un año, ocho meses y un día de prisión, sin duda porque también la cosa fué en un rapto de furia.

Y aconsejo a los magistrados que anden con ojo el día de la vista (porque, para la vista, lo mejor es el ojo) pues si el «Finillo» dice que fué herido por un puerco, el otro puede considerarse aludido y a lo mejor hay palos de ciego, en la vista. Así que ¡ojo!

Miren ustedes que yo me he cansado de recomendar la vigilancia sobre los vendedores de tabacos de «a kilo» y sus similares; pues nada.

Porque, a veces viene algún turista a comprar maracas y algunos se soplan el ron peor que tenemos y se chupan unas tagarninas como cohetes.

Pues nada. ¡Pudiendo fumarse los ricos «Partagás». Y nada. Y nada más.

Como también me duele ya la campanilla de advertir a las personas que quieren quitarse de enmedio (si no quieren morir bajo una guagua) que lo hagan con elegancia y no por la vía (digestiva) de la tinta rápida, que ni es lo uno ni lo otro. ¡Pues todos los días hay alguna fémina que se empeña en morir como los calamares; en tinta!

Parece mentira que haya tanta tinta y tanta tonta.

A lo mejor hay por ahí alguna damisela que tiene el novio llamado Zacarías. Y menos mal que «en criollo» le dirá «Sacarías». Y hoy, la chiquita tendrá que regalarle su camisa «Premier» y la obligada corbata «Fancy Club», porque es el santo de «Sacarías», que algo va sacando. Hasta que se casen (¡porque antes, no!) y le regale un par de gemelos.

Los Autores Teatrales criollos han inaugurado su nueva casa con gran solemnidad. César Rodríguez, el celebrado comediógrafo y el Alcalde (también aplaudido autor de obras municipales) presidieron la inauguración y hubo aplausos para las actividades del Presidente.

Lo que, dicho en términos de crítica teatral, como procede en este caso, puede expresarse así:

Ayer estrenaron los Autores Teatrales algunas obras de albañilería, que fueron muy aplaudidas».

Se tomaron algunas fotografías y bastantes «cocteles».

La concurrencia salió muy bien en las fotografías; casi todos, sonrientes. Y de los «cocteles» alegres.

De lo que se deduce que las obras fueron dramáticas.

«El Encanto» dice que, «la moda hace un derroche de buen gusto en los accesorios», cosa que no pasa en las accesorias. Las carteras, guantes, bufandas, joyas etc., rivalizan en originalidad este invierno. No hay más que visitar la planta baja de «El Encanto». Y como los precios son económicos, puede decirse que en esa planta se cogen los mangos bajitos.

Recuerden los señores comerciantes e industriales que la alegría es la madre del éxito, o por lo menos un pariente muy cercano. Y el que trata con el público, como el que se retrata con la suegra, debe sonreír y poner buena cara, aunque la tenga peor que un callo.

Además, que cuando una persona ríe, siempre molesta a sus competidores; y, aunque no sea más que por eso, deben dar todas las mañanas unas «CARCAJADAS».

Así que llamen por teléfono a esta Administración para que les visite Aristigueta, y verán que risa. Porque Aristigueta lleva consigo siempre las «CARCAJADAS»: «JA. JA. JA» (Las iniciales en el sombrero, en la cartera y en cinturón; por si se pierde alguna).

JOTA ARIS.

Explica Obras Públicas que no se han interrumpido las obras en la represa oriental de "Charco Mono"

Visitó al Secretario una comisión de propietarios del Cerro y Villanueva en gestión de mejoras. Sancti Spíritus y Trinidad desean que no se interrumpan las obras empezadas

Ayer estuvo una comisión en la Secretaría de Obras Públicas, integrada por el señor Pasó Presidente de la Asociación de Propietarios, y los señores Urribarri y Moure, quienes trataron con el señor Max Borges, de la necesidad latente en aquel barrio desde hace muchos años de entubar las aguas de la Zanja Real, desde la finca de Rosalía Abreu, hasta la calzada de Ayestarán.

También trataron del mal estado en que se encuentran muchas calles de aquellos barrios. El Secretario les manifestó que en el plan que tiene en estudio para el arreglo de las calles, tendría en cuenta su petición.

Las obras según informaron al repórter, alcanzan en su longitud a unos mil metros.

No se han interrumpido las obras en «Charco Mono».

A pesar de las intensas lluvias en la región oriental según informó el Departamento de Publicidad de la Secretaría de Obras Públicas, no interrumpieron los trabajos en Charco Mono.

Comisión villareña

Importante comisión villareña, visitó al señor Borges, compuesta por el teniente coronel Gómez Gómez, los señores Manuel García Ruiz, Mauricio López Morín y otros distinguidos villaclareños, para interesar la continuación de los trabajos en la carretera de Sancti Spíritus a Jíbaro y la de Trinidad a Sancti Spíritus.

La comisión fué introducida al despacho por el eficaz auxiliar señor López Meave, y cambió impresiones extensamente con el Secretario formándoles éste de la falta de créditos para esas obras.

Próxima recepción

Se están tramitando las diligencias oportunas para la recepción provisional de las obras del puente Naranjo, en la ruta de San José de los Ramos a Banagüises.

Novedades masculinas para sport.

Invitamos cordialmente a los innumerables sportmen que forman parte de la distinguida clientela de EL ENCANTO a ver las magníficas novedades que acabamos de recibir, consistentes en excelentes chaquetas de lana, gamuza, corduroy y piel especiales para montar, cazar, pescar, campo, etc. Han sido marcadas estas novedades a precios de la mayor consideración.

PLANTA BAJA.,

El Encanto

1- Chaqueta de corduroy en prusia y carmelita _____ 6.75
De gabardina de algodón en blanco, prusia, carmelita, gris y beige 5.75

2- Pantalones de montar, en fina gabardina de algodón _____ 5.50
De lana, 10.00 y 18.00

3- Chaqueta de lana doble, de 36 onzas, a grandes cuadros; muy de abrigo; propia para campo, caza y pesca _____ 12.50
En colores enteros, 4.50 y 7.50

4- Chaqueta de gamuza color cacao, de alta calidad. Un estilo muy práctico _____ 25.00

5- Chaquetas de gamuza, con cuello y cintura de elástico de lana 10.50

6- Chaquetas de piel carmelita y negra con cuello de piel y cintura de elástico de lana _____ 13.50

7- Chaqueta de gamuza y de piel, con zipper, y amplio cuello para virar o llevar levantado. Ultimo modelo 18.00

VEA NUESTRO ESPLÉNDIDO SURTIDO DE SWEATERS PARA TODAS LAS OCASIONES.

M.E.C.D. 2016

9A SECCION

TELEFONOS
Dirección M-2856
Jefe de Redacción M-1287
Sección de Sports M-7912

DIARIO DE LA MARINA

TELEFONOS
Quejas M-7911
A. Clasificados . . M-7915

9A SECCION

AÑO CV — ACOGIDO A LA FRANQUICIA POSTAL — LA HABANA, VIERNES, 5 DE NOVIEMBRE DE 1937 — EL PERIODICO MAS ANTIGUO DE CUBA — PAGINA TRECE

LA ACTUALIDAD

Civilización y barbarie

Años y años se ha de estar hablando de la transcendencia y grandeza de la cruzada reconquistadora de España, de la alteza de sus ideales, del decoro y de la dignidad de sus caudillos y del valor de sus soldados, en contraposición con la ruindad y la cobardía de los rojos y no se agotará jamás la materia.

La indignación salta espontáneamente de todas las fibras y de todos los poros de aquéllos que han tocado de cerca sus procedimientos cavernarios, sus maniobras cínicamente embusteras, su falta de todo pudor, de toda moral y de toda conciencia. Llevaron éstos a España un sistema de maldad, de odio, de crueldad, de doblez y de insidia que hasta entonces no se había conocido entre los hombres.

¡Con qué visión tan real, con qué intensa vibración española, con cuán sincera vehemencia y con qué pluma tan ágil y tan desembarazada pinta el joven asturiano José María Campoamor Elías, este contraste entre los nacionales y los rojos en una carta que nos envía su tío, nuestro muy estimado amigo Angel Elías, que cuando, bajo la República de los Azaña, de los Largo Caballero y de los Prieto, no había apenas ninguno en Cuba que hablase en favor de la monarquía caída, fundó y presidió el «Club de los Monárquicos»!

Dice así la carta:

«Castropol, 7 de Octubre de 1937. Segundo Año Triunfal.

Queridos tíos Julián y Ada: No sé cómo pediros perdón por no haberos escrito antes. No me disculpo porque no hay disculpa posible: fué un descuido que espero me perdonarán.

Vinimos para Castropol el día 3 de Julio de 1936. El 13 asesinaban en Madrid a D. José Calvo Sotelo, mártir de España; el 18 estallaba el Movimiento Salvador.

Voy a hablaros algo del Movimiento Nacional, porque me parece que debéis de estar desorientados.

En primer lugar, debo deciros que este Movimiento no es un «pronunciamiento» más, de aquéllos que tanta desgraciada fama dieron a España en el siglo pasado; esto no es una simple guerra civil; esto no es una «militarada» cualquiera. Esto es un movimiento revolucionario que tiende a hacer sobre los restos de la España vieja una Patria Una, Grande y Libre, un Estado nuevo, completamente distinto del anterior.

Aquí no se lucha por la Monarquía, ni por la República, ni por si ha de gobernar Fulano o Mengano, sino por un ideal mucho más grande que es la salvación de España.

Si sois incrédulos, diréis que eso de «la salvación de España» es una frase muy sobada por viejos políticos, sin más afán que su medro personal, pero yo os juro que nunca estuvo mejor empleada que hoy.

Esto no es una guerra civil, porque en las guerras civiles habrá siempre malo y bueno en ambos bandos; hoy está todo lo bueno a un lado y todo lo malo al otro.

De un lado, del lado de la España Nueva, luchan las personas honradas, las personas de orden, los patriotas, sin distinción de clases ni ideas. Republicanos o monárquicos, importa poco. Del otro, luchan detritus de todo el mundo: rusos, franceses, alemanes, mejicanos, ingleses, toda la escoria de estos países y de otros muchos; todos los rateros, asesinos, contrabandistas y unos españoles que no lo son, que no merecen serlo, dignos de codearse con sus compañeros de allende las fronteras, unos cuantos desgraciados embrutecidos y obligados a luchar con ellos.

En nuestra retaguardia reinan el trabajo, la paz, la tranquilidad más absoluta: en la otra, el hambre, las enfermedades, los saqueos, robos, a la orden del día. No es exageración. Venga el que guste a visitar las dos partes.

En pueblos que abandonan los rojos, es de rigor encontrar, ¡cómo no! la iglesia incendiada, profanada, o bien convertida en almacén o taberna, o cuartel, o algo peor; casas de burgueses hechas cisco por la dinamita o las llamas; viudas y huérfanos en abundancia; las calles hechas una letrina de suciedad, despojos; los habitantes convertidos en espectros, enfermos que devoran con ansia el pan blanco que les ofrecen los soldados; el cementerio con las tumbas removidas y grandes fosas donde yacen hacinadas unas docenas de «cerdos fascistas», acribillados a heridas o con el cráneo deshecho a culatazos, si es que no están aún sobre un charco de sangre en la plaza del pueblo. En la zona Sur de Asturias y Norte de León todos los pueblos que liberan las tropas han sido convertidos en un montón de cenizas. ¿Te acuerdas de Peña de Gordón? Ceniza. ¿De Villamanín? Ceniza. ¿De Pajares? Ceniza. ¿De Cármenes, de Tobira, etc.) Ceniza: Todos estos pueblos están deshechos. Oviedo, población abierta, sin fuertes, sin defensas: no hay casa que no tenga su cañonazo. Manzanas enteras derruídas. La Catedral, bombardeada bestialmente, con su hermosa torre destrozada. El Hospital Militar, lleno de heridos, bombardeado satánicamente en los ataques de Febrero. Muchas bajas. Muchos muchachos, en cama, con las carnes ya heridas en combate, fueron destrozados por la metralla. ¡La población civil! Ella sabe lo que fué el sitio de la ciudad hasta que fué liberada. Suponte lo que serán catorce horas de bombardeo continuo, feroz, salvaje. Aviones que van y vienen sin cesar destrozando las casas en un arranque de locura.

¡Bombardeo de ciudades abiertas! Ya no nos espantamos de nada.

Zaragoza, Granada, Oviedo, Huesca y otras muchas alejadas de los frentes saben bien lo que es asistir a entierros de mujeres y niños muertos por la salvaje aviación roja.

El primer pueblo que incendiaron fué Guernica, en Vizcaya, que volaron con dinamita. Ese día alzaron el grito diciendo que había sido la aviación «facciosa» la causa de aquel incendio.

¡Hay tanto de qué hablar! De Gijón, sabemos que las tres parroquias y todos los conventos han sido incendiados y derruídos. Sólo ha quedado la residencia de los jesuitas; la residencia no, el colegio, destinado para cárcel. Asesinatos a millares.

«Para «reformar» la población y mejorarla con calles rectas, «espaciosas», han derrumbado casas.

No hagáis caso de las idioteces y los embustes de las radios rojas. Escuchad Radio Salamanca y las emisoras nacionales si queréis saber lo que pasa en España.

No creáis en desastres de nuestro glorioso ejército ni en otras zarandajas.

Supongo que os dirán que en la España de Franco se fusila sin ton ni son a todos los enemigos que se hacen prisioneros y que se deja morir de hambre a sus familias. ¡Mentiro! Aquí no se fusila a nadie sin formarle consejo de guerra, ni aún a los mayores criminales. Nuestras tropas curan a los heridos y dan sepultura a los muertos del enemigo. En nuestra retaguardia, en la cual hay por cierto comenzada por Falange una gran labor de justicia social, sin aquellas limosnas míseras y mal repartidas de antaño, comen y duermen y reciben instrucción muchos hijos de los que nos combaten en los frentes.

España tiene fe en sus destinos, en su historia y en su caudillo. Franco nos llevará a la victoria y después a la construcción del Estado fuerte que deseamos. La Nueva España funde las ideas de la tradición española con las nuevas. La Nueva España declara la guerra a los caciques, a los señoritos improductivos, a los vividores, a los masones, nuestros mortales enemigos. La Nueva España ampara en su renacer a los obreros y campesinos. La Nueva España hace desaparecer la lucha de clases. ¡Justicia, justicia sin contemplaciones; a quien la pida! Nada más por hoy.

Muchos abrazos. ¡Viva España! ¡Viva Franco!

José María Campoamor Elías.

Ratifica y confirma esta carta, otra, escrita desde Algorta (Bilbao), por una dama (Elena) y que nos ha remitido amablemente nuestro querido amigo Ricardo Linares.

Dice así uno de sus párrafos:

«Sin duda la gente de por ahí, informada por la prensa roja, tiene una idea al revés de lo que aquí ocurre en realidad. Digan ustedes a todos cuando tengan ocasión, que en la España de Franco ni se roba, ni se asesina. Aquí todo es paz, orden y tranquilidad, hasta cuando hemos tenido los frentes de combate a muy pocos kilómetros. La diferencia que se nota entre una España y la otra, nadie puede saberla mejor que quienes hemos vivido once meses interminables entre los rojos y separatistas, sin tener un momento de tranquilidad y temiendo siempre la hora de que viniesen en un camión a buscarnos».

Este proceder de los rojos, es unánime y uniforme en todos los lugares donde han dominado o dominan actualmente. El lector se habrá fijado cómo en todos los desmanes y fechorías relatados en las cartas que hemos ido publicando y comentando, se trasluce la misma norma de inhumanilad, de saña, de felonía y de desenfado cínico. Todos llevan la misma marca: la de Moscú.

León ICHASO

DOS COMISIONES INTERNACIONALES SERAN ENVIADAS A ESPAÑA A FIN DE DETERMINAR EL NUMERO DE COMBATIENTES EXTRANJEROS Y SU EVACUACION

UN DESTROYER Y UN MERCANTE FRANCES QUE SE DIRIGIAN A VALENCIA, CREEN HABERSE ENCONTRADO CON UN SUBMARINO

La ex Reina de España, doña Victoria Eugenia, acompañada de sus hijos, visitó ayer al Rey de Inglaterra

Cualquiera que sea la persona designada por el Gobierno británico para ostentar la delegación comercial en España nacionalista, no tendrá fuero diplomático, dice Chamberlain

VALENCIA, Nov. 4. AP.— El ministro de Defensa ha facilitado hoy a la prensa un comunicado en que dice que el destroyer francés número 75 que acompañaba al mercante francés «Imerethie» a Valencia vió un incendio sobre el agua y más tarde que se levantaba una columna de agua, creyendo que se trataba de un sumbarino.

Los dos barcos continuaron viaje a Valencia. El incidente ocurrió a unas veinte millas en el mar.

La exreina de España y sus hijos los Príncipes de Torlonia visitaron al Rey Jorge VI en Buckkingham

LONDRES, Nov. 4. AP— Una circular de la Corte revela que la exreina de España, doña Victoria Eugenia, y su yerno el Príncipe de Torlonia con su esposa, hija de Doña Victoria y de Don Alfonso visitaron esta tarde al Rey Jorge en el Palacio de Buckingham.

Acompañó a los visitantes la Reina María.

Debate en la Cámara de los Comunes sobre el envío de los agentes británicos la España Nacionalista

LONDRES, Nov. 4. (Havas El jefe de gobierno, Neville Chamberlain, respondiend oen el día de hoy en la Cámara de los Comunes, al diputado laborista, Clmenet Attlee, en relación en el envío de «agentes» de la Gran Eretaña a Burgos, manifestó que «sería más conveniente que el interpelante aguardase al regreso de Sir Anthony Eden de Bruselas, para que le diese todos los detalles que reclama».

En el curso del debate, fué interrogado Chamberlain acerca del particular de si los referidos agentes gozarían de status diplomático y de los privilegios propios del mismo, contestando el jefe de gobierno en forma negativa.

Entonces, el laborista Alexander dijo:

—Si no se concede condición diplomática a los agentes, no hay, pues, motivo alguno para creer en la veracidad de la noticia afirmando que Sir Donald Hubion, que posee una historia ilustre como diplomático, sería enviado a Burgos.

Neville Chamberlain comentó entonces:

—No se ha llegado a resolución alguna ni siquiera en relación con la persona que habrá de ostentar la representación; pero si puedo declarar que cualquiera que sea la persona designada, no gozará del fuero diplomático.

Attlee interrogó entonces:

¿Habría que creer entonces que enviando representantes a Franco, el embajador en Hendaya sería retirado?

Chamberlain alegó:

—En cuanto a esto no se ha adoptado resolución alguna.

El jefe de la oposición anunció entonces la siguiente pregunta:

—¿Pudiera decirme el jefe de gobierno si ha habido algún precedente a este caso?

Chamberlain, en forma indirecta, manifestó que «incluso la situación presente había tenido procedentes».

Las últimas manifestaciones de Chamberlain fueron de que la Gran Bretaña no adoptará resolución alguna sobre este caso antes del lunes venidero.

Galicia dió su sangre y su caudal, su espíritu y su entusiasmo a al causa nacionalista. Mientras sus hombres luchan como buenos en todos los frentes de combate, las bellas y dulces mujeres de Galicia trabajan sin tregua, en la retaguardia, para que nada falte a los que han ofrendado su vida en el altar de la Patria.

PANTALLAS A LA ORDEN
OLMO
AGUILA 133 M-8040

DEL MOMENTO NACIONALISTA ESPAÑOL

Esta propaganda que auspicia el Comité Nacionalista Español, está dirigida por su Sección de Propaganda y se radia todos los días por las emisoras CMCD (onda larga 950 kc.) y COCD (onda corta 6,130 kc.) ambas de «La Voz del Aire».

Audición del mediodía: de 1:00 p.m. a 1:30 p.m.

Audición de la noche: de 7:30 p.m. a 8:15 p.m. Los lunes y jueves de 7:00 p.m. a 7:15 p.m. Los domingos no hay audición.

UN GRAN BANQUETE-CONCENTRACION

El Comité Nacionalista Español, deseoso siempre de expresar su amor hacia el lado donde actualmente se está laborando por la restauración espiritual y material de la verdadera y genuína España, quiere ahora manifestarse también según corresponde a su natural cometido para que en las próximas venideras Navidades no falte a ningún soldado el recuerdo de los cubanos y españoles que desde Cuba no contemplan impasibles la trascendental tragedia.

Todos, absolutamente todos los nacionalistas residentes en la Habana y los que viven en el interior de la República, tienen un deber sagrado de concurrir a la gran fiesta, al banquete concentración que patrocina el Comité Nacionalista Español, para el próximo 20 de los corrientes en los salones del Gran Casino Nacional, con el laudable objeto de recaudar fondos que refuercen los que se vienen recibiendo con destino al aguinaldo del soldado español, del que lo está dando todo por la Patria y la devolución al mundo del recto sentido histórico de la civilización occidental que lleva a Cristo como eje alrededor del cual giran todas las instituciones.

La fiesta de la noche del día 20, constituirá en realidad una concentración nacionalista y habrá de consistir expresamente en un banquete popular a base de «plato único» amenizado con orquesta que hará las delicias de los comensales hasta después de la media noche.

En días sucesivos iremos dando el completo de los detalles de esta gran acontecimiento hispano-nacionalista, que será indudablemente de extraordinaria magnificencia. ¡Todo para el aguinaldo del soldado español! ¡Todo por la Madre Patria!

F. J. A.

LISTA DE LA EXPORTACION DE ARMAS Y MUNICIONES DE LOS E. U., EN OCTUBRE

WASHINGTON, noviembre 3. (AP).—El departamento de Estado ha publicado una lista de las licencias de exportación de armas, municiones y material de guerra, indicando el país de destino y el carácter y valor de las compras.

La Argentina sigue a la cabeza de los países de la América Latina como compradora de armas en este país, con compras por valor de $546,284 especialmente en aparatos aéreos.

México le sigue en lo que al mes de octubre se refiere con $406,614, también aeroplanos, pero unos $200,000 se destinaron a la compra de fusiles, ametralladoras y municiones.

Desde octubre de 1935 Argentina ha comprado $8.008,412 hasta el 31 de octubre de este año; Brasil, $2.585,889; México, 5 millones, 258,900 pesos; Perú, 582 mil 519 pesos; Chile, $308,566, y Cuba $275,008.

Dr. ROSATI
DENTISTA
O-Reilly 67 — Tel. A-9422

«LA ESPAÑA DE HOY»

A LA LUZ DE LAS LLAMAS DE CANGAS DE ONIS

De Cangas de Onís no queda nada; absolutamente nada. Peor aún: están en pie unos cuantos muros ennegrecidos por el humo, acusando la tragedia que el pueblo ha sufrido. Sería preferible haber encontrado allí un solar limpio. Después de todo, el Ejército de España tendrá que derribar esos muros cuando emprenda la reconstrucción del citado pueblo asturiano.

Nunca se explica uno los actos de bárbarie. Repugnan a la mente y al corazón. Al menos, si los milicianos rojos de Asturias tuvieran abierto algún camino para su huída, diríamos: —«Se marchan, pero antes quieren arrasar todo el territorio que venían ocupando». No; esos milicianos rojos no pueden marcharse a ninguna parte. Hagan lo que hagan, piensen lo que piensen, quieran lo que quieran, están irremisiblemente condenados a quedarse en Asturias, muertos o vivos; muertos los que caigan en combate; vivos los que sean hechos prisioneros o deban entregarse con armas y bagajes. Y en ese caso, ¿cómo y por qué se obstinan en saquear, en incendiar, en destruir y en dinamitar pueblos, caseríos, carreteras y puentes? ¿Nada les dice en contrario su propio egoísmo? ¿Nada les aconseja el instinto de conservación?

Antes de bajar a Cangas de Onís, cuando este pueblo se hallaba virtualmente conquistado por las tropas nacionales, puesto que lo dominaban por todas partes, los soldados victoriosos contemplaron el incendio. Empezaron a oirse explosiones de cartuchos de dinamita, comenzaron a brotar llamas de las casas, a derrumbarse tejados, a desplomarse muros enteros, y al poco rato, una inmensa nube de humo ocultaba a la vista todo el paisaje de Cangas de Onís. Había soldados que lloraban. Comprendían que a su vista se desarrollaban episodios nuevos de una misma tragedia. Los rojos se estaban retirando, abandonaban la villa, dejaban sus posiciones y marchaban a apoyarse en otros montes, a retaguardia de sus líneas; pero antes reducían a ceniza otra población asturiana. En efecto; cuando el Mando dió orden de reanudar el avance y las vanguardias se acercaron a Cangas, se encontraron con un espectáculo de verdadera calcinación. El lector debe comprender cuál será la ira de los combatientes y el horror de los jefes ante esta maldad roja de la destrucción y del incendio. Hay que tener el corazón muy generoso y la mente muy equilibrada y serena para no ordenar inmediatamente la aplicación de un sistema de represalias. ¿Por qué los rojos de Asturias dejan el incendio, el saqueo y el crimen detrás de sí? Es incomprensible. Cierto que Belarmino Tomás, González Peña y otros gerifaltes han dicho en reiteradas ocasiones que Franco no avanzaría en Asturias sino caminando por encima de un montón de escombros. Pero, ¿cómo explicarse que no se haya producido en la masa miliciana un sentimiento de reacción contra sus jefes? ¿Cómo interpretar la docilidad de las milicias, obligadas a despedazar su propio país, el país en que viven y han de vivir, no sólo ellos, sino sus mujeres, sus padres y sus hijos?

Vendrá la victoria—es cosa ya de días—que incorpore la totalidad de Asturias a la España Nacional, vendrá el triunfo total de las armas de Franco, y entonces nos encontraremos y se encontrarán esos mismos milicianos conque sus dirigentes, los terribles dirigentes que hoy les ordenan quemar, dinamitar y sembrar la muerte por todas partes, se han marchado. Para ellos habrá siempre a última hora un avión o la cubierta de un destroyer extranjero. En cambio, para la masa combatiente no habrá nada; nada más que rendición, sumisión, entrega y comparecencia ante la justicia. ¿Qué dirán entonces los que hoy están incendiando todos los pueblos de Asturias? ¿En nombre de qué será posible que pidan generosidad, olvido, perdón, misericordia? Dirán: —«Fué cosa de los dirigentes». Pero es claro que cabrá responderle siempre: —«Los dirigentes eran unos cuantos; vosotros, millares y millares. ¿por qué no os opusisteis al crimen y a la barbarie?» Nosotros, que creemos que la España Nacional ha de cimentarse sobre los grandes sentimientos de la conveniencia en torno a un Caudillo, símbolo de una Idea, sentimos que se nos enciende la entraña al asistir a la explosión de inaudito e inconcebible salvajismo de los dinamiteros asturianos. Porque aparte de destruir los pueblos, aparte de hollar y despedazar la riqueza de la región, están destruyendo nuestra propia fe en los principios de humanidad y de misericordia. Pueblecitos que nada significan en orden a la defensa del territorio, aldehuelas humildísimas cuya posesión no importa para las finalidades militares que los rojos persiguen, son en estos momentos otras tantas columnas de humo lenvantándose hacia el cielo cantábrico. Ahora se va a entrar en Arriondas; si la maniobra en curso consigue envolver el interesante pueblo y los rojos se ven en la obligación de huir precipitadamente, Arriondas puede salvarse de la destrucción; pero si la retirada se efectúa sin una amenaza sobre los flancos o sobre la retaguardia, Arriondas sufrirá la misma suerte que Potes, que Cangas de Onís, que Tarna y que docenas y docenas de pueblos. Luego vendrá el turno de Carabia, de Colunga, de Infiesto, de Villaviciosa y del propio Gijón. Ya están las tropas españolas subiendo por la carretera que desde Arriondas marcha sobre Colunga; ya están las vanguardias de otra columna a doce kilómetros de Infiesto; el círculo estratégico se cierra por momentos, e inexorablemente. ¡Y siguen incendiando los rojos! Llegarán las tropas españolas a Gijón, se desplomará la totalidad de la Asturias marxista, y encontraremos a los milicianos con la tea en la mano, con el cartucho de dinamita dispuesto para continuar la tarea del furor en curso... ¿Qué defensa alegarán entonces?

A la vista de las llamas de Cangas de Onís, y de tantas otras, hay una sensación que se sobrepone a todas las demás; al horror, a la pena, a la desesperación, a la venganza: es la sensación del asco. Lo primero que se nos ocurre decir es que todo ese mundo de los dirigentes rojos da asco. Sentimos asco hacia los hombres que han sido capaces de llevar a nuestras masas proletarias a excesos tan salvajes y a un olvido tan completo de España. Asco hacia la corrupción del espíritu que han trabajado sistemáticamente un puñado de demagogos sin alma. Nosotros podíamos esperar muchas cosas desagradables y aun violentas; la guerra civil suscita y desencadena los instintos en términos indescriptibles; pero no era posible que nadie imaginara a los milicianos españoles desbordados en la furia y en el crimen al extremo que vienen mostrando los rojos de Asturias. .....

....¡Pobre villa de Cangas de Onís! ¡Tan bella! ¡Tan llena de gracia! En las cercanías de Covadonga era siempre un espectáculo dulce y tierno para los ojos del viajero. ¡Y tan asturiana! ¡Tan claro resumen de esa región de España! Ha quedado completamente destruída, sin que la destrucción haya añadido la ventaja más insignificante para el Ejército rojo. Ni la marcha de las tropas nacionales ni los planes del Mando ni el aprovisionamiento de las columnas ni el dominio del territorio, nada, nada podía resentirse por el hecho de que Cangas de Onís fuera incendiada. Ese incendio, como todos los demás que los marxistas han propagado, sólo tiene una finalidad: la del crimen por el crimen.

MANUEL AZNAR

10 de Octubre de 1937.

En la Cámara de los Comunes ha sido interpelado el Gobierno sobre el envío de agentes comerciales a España

El envío de representantes comerciales a la España de Franco se debe al deseo de proteger vidas y propiedades inglesas y de preparar el terreno para el reconocimiento

(Por Joseph Driscoll)

LONDRES, noviembre 4. (The N.Y. Herald Tribune).—El Gobierno británico está negociando con el general Franco para el nombramiento recíproco de «agentes» en Inglaterra y en las zonas de España y Marruecos controladas por los nacionalistas, según informó el Primer Ministro, Chamberlain, en la Cámara de los Comunes, hoy.

Dijo que no se le daría status diplomático a los agentes e insistió en que su nombramiento no constituye el reconocimiento de facto del Gobierno del general Franco.

Los agentes ingleses, según explicó Chamberlain, protegerán a los ciudadanos británicos y sus intereses comerciales «por toda España, incluyendo esas grandes regiones en el noroeste y sureste, como también en la zona española de Marruecos, ocupadas efectivamente por las fuerzas del generalísimo Franco».

Varios oradores de la oposición, que simpatizan con el gobierno de Valencia, incluyendo el líder del Partido Laborista, Clemente Richard Attles, persistieron en preguntarle al Primer Ministro si su declaración significaba el reconocimiento de facto del generalísimo Franco. A cada uno Chamberlain contestó negativamente. Pero Attlee no se dió por satisfecho y a sugerencias del Primer Ministro decidió interogar al Ministro de Relaciones Exteriores, Eden, en la Cámara, el lunes próximo.

La insistencia de Chamberlain en que el reconocimiento de facto del generalísimo Franco era cosa que el Gobierno no pensaba hacer en estos momentos, no tranquilizó las sospechas que han surgido en los círculos informados. Se dice en estos círculos que el Gobierno británico cree, sin duda, que el generalísimo Franco ganará la guerra y que el nombramiento de agentes especiales ahora, servirá para preparar el terreno para entablar relaciones diplomáticas formales con su régimen, una vez terminadas las hostilidades.

Aunque Chamberlain dijo en la Cámara de los Comunes hoy que él dudaba de que existiera precedente para «tratar con condiciones exactas» a las de España, los observadores de aquí han comparado la situación con la de Etiopía. Los ingleses han reconocido a los conquistadores italianos en su gobierno de facto, que controla casi todo el imperio de Hailé Selassié, manteniéndose representantes ingleses en Addis Abebá y otros puntos para vigilar los intereses ingleses y llevar a cabo las negociaciones de ritual con las autoridades italianas.

Chamberlain dijo que el jefe de los agentes británicos aún no había sido escogido. Se espera que el nombramiento recaiga en Sir Colbert Hodgson, quien fué ministro inglés en Albania hasta que se retiró el año pasado, a la edad de 62 años. Se espera que su ayudante principal sea Geoffrey Thompson, primer secretario en la embajada temporal inglesa en Hendaya.

El general Franco nombrará como su agente principal al duque de Berwick y Alba, descendiente lineal de Jaime II. Desde hace meses el Duque ha venido actuando en esta capacidad. Aun padeciendo de reumatismo, Chamberlain entró cojeando en la Cámara hoy, con el único propósito de disipar los rumores de que la Gran Bretaña estaba a punto de extender el reconocimiento al generalísimo Franco.

Su declaración fué hecha en contestación a la pregunta de Attlee, quien inquirió «si el Gobierno ha decidido otorgar el reconocimiento de facto a los nacionalistas españoles, qué cosa significa, exactamente, un reconocimiento de facto, si el Gobierno inglés había llegado a esa decisión en consulta con otros gobiernos o no, y qué pasos se estaban tomando para darle efecto».

Chamberlain comenzó diciendo: «Me alegro de tener la oportunidad de aclarar la posición mencionada en la pregunta.

No existe intención por parte del Gobierno de variar la actitud que constantemente ha adoptado en cuanto a las partes contendientes en España. Esta conducta está gobernada por un convenio internacional de no intervención, al cual se ha suscrito el Gobierno.

El Gobierno, empero, se ve obligado a tener en cuenta su responsabilidad en cuanto a la protección de los ciudadanos británicos e intereses comerciales en toda España, incluyendo las regiones ocupadas, efectivamente, por las fuerzas del generalísimo Franco.

Debe ser evidente que numerosas cuestiones que afectan los intereses ingleses en esas regiones no pueden ser resueltas de manera satisfactoria con contacto ocasional, como ha sido la costumbre hasta ahora.

Por consiguiente, el Gobierno de Su Majestad ha entrado en negociaciones para el nombramiento de agentes por parte de éste y por el generalísimo Franco, respectivamente, para la discusión de los asuntos que afecten a los ciudadanos británicos y sus intereses comerciales.

Estos agentes no tendrán rango diplomático. Este asunto tampoco requiere consultar con otras naciones, pero el Gobierno inglés ha mantenido informado al Gobierno francés».

Mientras tanto, los representantes de veintisiete naciones europeas en el primer mitin plenario del Comité de No Intervención celebrado desde julio pasado, autorizó esta noche al Gobierno británico para que se acercara a ambas partes españolas, para obtener su consentimiento al plan inglés para la evacuación de combatientes extranjeros.

Según este plan se despacharán a España dos comisiones internacionales para comprobar el número de combatientes extranjeros en ambos lados. Después se pondrá en efecto la evacuación gradual y en números proporcionarles, otorgándoseles a ambas partes los derechos de beligerancia, una vez que se haya evacuado un número substancial de combatientes no españoles y se haya establecido un fuerte sistema de control, por mar y tierra, para evitar la entrada de nuevos voluntarios o material de guerra.

Es ahora cuestión de los gobiernos de Salamanca y Barcelona, ratificar o rechazar el plan inglés. Sin la aprobación de ambas partes españolas, el plan no se puede operar. Whitehall espera que el generalísimo Franco acepte el plan y que Barcelona lo reciba con reservas que pueden o no ser interpretadas como una negativa, cuando el asunto vuelva otra vez al Comité de No Intervención, para ser más ampliamente discutido.

Las veintisiete naciones que adoptaron el plan unánimemente, salvo el Soviet de Rusia, que reiteró su abstención en cuanto a los derechos de beligerantes. Esto dió lugar a un duelo de ingenio entre los embajadores de Italia y Rusia.

Grandi fué el vocero principal del bloque de los seis Estados fascistas, al dar aviso de que la negativa del Soviet a reconocer los derechos de beligerancia, podía muy bien echar abajo todo el plan inglés. La actitud italiana, tal como fué anunciada por su embajador, fué endosada por los representantes de Alemania, Portugal, Austria, Hungría y Albania.

MALETAS MODERNAS

Este bellísimo equipaje importado, modernísimo, está construído para proporcionar la mayor comodidad y el servicio más eficiente y son de larga duración. Están construídas en madera de 5 chapas, esquinas curvas de una pieza sólida y llevan un borde neumático de doble capa, para protección contra golpes.

LA CASA DEL PERRO
NEPTUNO 38 -- M-9453

A bordo de un buque francés

Iniciamos hoy la publicación de unas impresiones sobremanera calificadas, registradas a bordo de un buque francés perteneciente a los servicios de la no intervención en el Mediterráneo. Garantizamos la autenticidad del relato y la fidelidad de la intención al traducirlo. Dice así:

I

Cuando soplan los vientos del sureste, la rada de Palma de Mallorca se encabrita. Bajar a tierra se convierte en un deporte acrobático. Para alcanzar una chalupa ridículamente zarandeada por las olas, es menester servirse de una simple escala de piloto pegada a la banda. Como para alcanzar las aguas tranquilas del puerto queda un largo trayecto, hay tiempo para recibir en pleno rostro el pulverizador de las crestas salobres. Es una ducha que os araña el rostro. Felizmente, el sol calienta, y la tierra española me reserva alegrías que me harán olvidar pronto los salivazos de las olas.

Oficialmente, si nuestras relaciones con los rojos son excelentes, con los nacionales no ocurre lo mismo. Entre ellos y nosotros hay un frío. No obstante, sólo en los puertos ocupados por los segundos se concede a la marinería permiso para bajar a tierra. El comandante desconfía, con razón, de la atmósfera de los puertos gubernamentales. Alguien me cuenta que autorizada a desembarcar en un puerto republicano, la tripulación volvió a bordo completamente embriagada... El accidente no revestía mayor gravedad. La bebida incluso inmoderada, no deja de ser una tradición de la marinería universal. Pero es que los borrachos en cuestión dieron en cantar la Internacional y en levantar el puño. Los comunistas aprovechan la más leve ocasión para «trabajar» a los marineros franceses en cuentas ocasiones pueden, y sé que en Barcelona, varios de los primeros, entregaron proclamas sediciosas al maquinista de una embarcación que había atracado en el muelle con objeto de realizar determinado servicio. Por desgracia para los catequizantes, el maquinista resultó ser un anti-bolchevique violento y se apresuró a tirar los papeles al agua sin leerlos.

En Palma, pues, los libres de servicios pueden pasearse por la ciudad. Observo alternativamente las caras en busca de italianos, ya que, según «L-Humanité», existen concentrados aquí 70.000.

Veo a los marinos de la unidad ligera «Quarto», veo a los de otros contratorpederos italianos amarrados al puerto. Hablo a los falangistas; todos me responden con amabilidad en correcto español. Obtengo el mismo resultado con un carlista de boina escarlata que me brinda en seguida una simpatía desbordante, me lleva al café, a la plaza de Cort, me conduce a la Catedral, cuyos vitrales son magníficos, al claustro de San Francisco, maravilla floral del arte gótico.

En Francia, debe ir todo mal con el Frente Popular, me dice. No me atrevo a darle la razón por prurito de orgullo nacional; pero tampoco me atrevo a contradecirle por decencia. Más vale que paseemos y observemos. Palma, ofrece exactamente el aspecto que revestían durante la guerra las ciudades de importancia media situadas a retaguardia. Se siente la guerra, pero lejos, muy lejos. Por doquier, militares, requetés, regulares, falangistas, marinos. Los uniformes carecen del esmero de antes; se advierte la confección apresurada, la improvisación de los stocks. Pocos jóvenes de paisano algunas muchachas, por cierto guapas, los inevitables contemplativos en las terrazas de los cafés, contemplativos que, como todos los de España, parecen añorar con su mirada perdida, la grandeza de un imperio en cuyos dominios no se ponía el sol.

Todos los comercios están abiertos y parecen bien surtidos. Los precios no son excesivos. Tranvías, autos, taxis: circulación morosa; pero ordenada; agentes de casco blanco (españoles, y no italianos, como se ha dicho). La vida parece absolutamente anormal.

Sólo la ausencia de turistas ha alterado la fisonomía de la ciudad. A medida que la noche cae la animación decrece, y la multitud paseante, no menos locuaz y reidora que la de otros pueblos de España, se fracciona y desaparece.

¡Atención! He aquí una huella, por lo menos, de los italianos. El paseo que antes se llamaba la Rambla, se ha enriquecido con dos estatuas de corte romano y lleva el nombre de la capital de Italia.

Sebastián ROMERO
(Continuará)

Un famoso patriota se incorpora a la causa Pan-islámica

La tranquilidad que reina en la Palestina tan sólo es aparente, según se cree

JERUSALEN, noviembre 4. (Havas).—Se considera que los grupos árabes que en el día de ayer atacaron el puesto avanzado de Bexsan pertenecen a unas concentraciones rebeldes armadas, que hace poco penetraron en territorio de la Palestina, por bandas pequeñas.

Se cree también que las armas que poseen han sido obtenidas en el Irak, pues muchas de ellas son idénticas a las que emplea el ejército iraki.

En los centros arábigos se ha comunicado que el famoso patriota, doctor Amen Roweih, muy conocido en todo el mundo musulmán, ha sentado plaza en la causa de los árabes pan-islamitas.

Comunícase que la situación permanece en completa tranquilidad en todo el mundo árabe, aunque anoche y hoy hubo varios actos de poca importancia en Jerusalén y otras poblaciones.

Entre Tel Aviv y Jerusalén fué atacado un autobús de la Compañía hebrea, produciéndose dos heridos leves entre los pasajeros; también resultó herido levemente el conductor del auto. En varias partes, han sido cortados los hilos telegráficos y telefónicos.

También ha habido varios ataques personales.

El Alcalde de Belén y varios notables de allí han dirigido un ruego al gobierno, a fin de que implante disposiciones especiales de precaución, con motivo de los recientes asesinatos.

AEVOS
AFEITADO SUAVE

M.E.C.D. 2016

DEBUTAN ESTA NOCHE EN EL BASKET JUNIOR CUATRO NUEVOS TEAMS

TIRADORES CUBANOS DE PLATILLOS Y DE REVOLVER IRAN A COMPETIR CON LOS DE MIAMI

DESDE EL BULL PEN

(Por PEDRO GALIANA)

Mike Jacobs perdió en su primer show en el Madison Square Garden.—Bob Feller ha agregado algunas libras a su sistema.—Y pitcheará más fuertemente en la próxima temporada.—¿Medwick, el jugador más útil de 1937?.—Comentarios

NO BUSQUE ESTO EN EL CABLE, NI EN LOS BOX-SCORES

El primer show de Mike Jacobs como matchmaker del Madison Square Garden no fué nada bueno para entusiasmar a un debutante, pero, como él muy bien dice: «El impuesto sobre las ganancias se paga en los Estados Unidos al año», y esto significa que desde ahora a noviembre de 1938 hay tiempo suficiente para resarcirse de las pérdidas sufridas... En el programa del otro día, las garantías ofrecidas a los boxeadores, sin contar la propaganda, impuestos federales, del Estado, etcétera, ascendieron a 22,000 pesos y la recaudación fué exactamente de 30,000... Se sabe, empero, que el campeón Petey Sarron ganó $15,000 por dejar su corona en las manos de Armstrong, y con esto hay tema para asegurar que un hombre, por lo menos, sacó del match lo suficiente para comer algo más que pan y mantequilla en el invierno... Dicen que Bob Feller ha crecido y engordado desde que terminó la temporada de baseball... Y esto es mala noticia para los teams de la Liga Americana... Teniendo más peso, su bola será más rápida... Y teniendo más velocidad, mayor será el número de strikeouts en la season!... Los cronistas de New York dudan que los Gigantes estén interesados en los servicios de un inicialista como Dolph Camilli, que tiene 30 años de edad... Duffy Lewis, que trabaja con los Bees de Boston, fué el descubridor de Tony Lazzeri, y según la historia que publican los mejores diarios de New York, tuvo que luchar un mundo para sostener al italiano en el juego... El presidente del Salt Lake City, poco convencido de las facultades de Lazzeri, se pasaba el día diciéndole a Lewis: «Devuelve ese bulto a su casa!», pero, Duffy insistía siempre en un chance más, y, aparentemente, tenía la razón para confiar... Hoy en día Lazzeri es el hombre más inteligente puesto, la próxima season.»

A propósito de esto, un diario de Detroit publicó el otro día que «los Yankees, sin Lazzeri, encontrarán trabajo para finalizar en el tercer puesto, la próxima.»

Bob Feller

El problema de Alejandro Pompez puede arreglarse en New York... El propietario de los New York Cubans se entregó al nuevo fiscal Dewey y, parece que hará revelaicones de importancia que le permitirán demostrar su inculpabilidad... Y, nosotros esperamos que así sea, pues ello hará más fácil, en el futuro, el viaje de los equipos cubanos a Gotham.

Henry Armstrong expli la magnífica demostración que le dió Petey Sarron en los primeros rounds, asegurando que cometió el error de «querer ganar el bout en el primer round, con un solo golpe»... Pero esto no es cosa que ha convencido a muchos... Otros creen que el que cometió el error en dejarse correr en un solo round fué Sarron.

Charlie Gehringer es, según los periodistas, el player más útil a su club en la Liga Americana, pero, todavía falta por seleccionar al mejor de la Liga Nacional. Y en esto tienen chance Joe Medwick, de los Cardenales; Gabby Hartnett, de los Cubs; y Lou Fette y Jim Turner, de los Bees, que tienen cronistas que los respalden.

Dejando el sentimiento a un lado, Joe DiMaggio y Joe Medwick deben ser las designaciones, pero, después de lo que pasó en la Liga Americana, creemos que Gabby le puede quitar la selección a Medwick, en la Liga Nacional.

Cuando Steve Mesner y Robert Mattick arriben al campo de training de los Cubs de Chicago en la próxima primavera, el ascenso romperá uno de los mejores infields que se vieron este año en el baseball organizado... Jugando para el club Los Angeles, tanto Mesner como Mattick se destacaron, resultando el mejor third baseman, el mejor short stop de la Liga del Pacífico... Mesner es una estrella bateando y fildeando y Mattick es —como diría Mike González—: «A good fielder. No hit!»

Los que le están pidiendo la cabeza a Joey Olivares por las derrotas del Habana, debieran pensar un poquitco mejor y darse cuenta que el club ha perdido cuatro de sus últimos desafíos por diferencia de una carrera, lo cual significa, en baseball, que los golpes de la suerte han estado en contra del equipo, ante lo cual nada puede hacer el director.

Tip para Tony Carrillo, que gusta viajar de vez en cuando por los tracks de Estados Unidos: «El derby de Kentucky se correra, definitivamente, el sábado 7 de mayo, en la forma ya establecida... ¿Ticket para Churchill Downs, señor?

EXCEPCIONAL ENCUENTRO OFRECEN ESTA NOCHE DOS PAREJAS DE GRAN JUEGO EN EL FRONTON HABANA-MADRID

El segundo partido será algo de gran atracción entre Montes Menor y Gayarre y Epifanio y Buendía. Un interesante encuentro a primera hora. Buen final de fiesta. Los pagos

Montes menor tendrá esta noche en Gayarre un auxiliar poderoso para intentar la victoria sobre sus capacitados rivales que serán Epifanio y Buendía.

El Guajirito sacará del 14 y medio y el Maestro del 14, pero a pesar de esa ventaja, el zaguero azul tendrá que «raspar» muchas pelotas de la pared cuando Manolo «sirva», porque el pinareño suele disparar saques a la zaga con una velocidad extraordinaria.

Las dos parejas están bien equilibradas de fuerzas, sin que haya realmente debilidad en ninguna de ellas pues si Epifanio supera a Montes en experiencia y en juego variado, el Tenor lleva alguna ventaja al trabajador Buendía. Y así se nivela admirablemente este match que seguramente resultará muy peloteado en todo su transcurso.

Los debutantes de hace pocas noches vuelven a la cancha, tras haber causado grata impresión entre los fanáticos. Manolo y Gracia serán los zagueros del match inicial con Girón y Gracia nuevamente en los cuadros delanteros para ofrecer otra exhibición bonita como lo hicieron la noche del debut de esos defensores de los cuadros graves.

Ibarlucea, más en juego, más en relaciones con la cancha, se dispone a desratizar esta noche a sus rivales, Manjarrés y Rementería. El delantero blanco contará con el apoyo decidido de Azpeitia y el partido saldrá peloteado e interesante con toda seguridad.

Para sábado y domingo, Ramiro y Comeraña se disponen a «botar la pelota» con programas de irresistible atracción.

Habana-Madrid

Programa para la función de hoy, a las 8 y 30 de la noche:

PRIMER PARTIDO a 25 tantos: Girón y Manelo, blancos, contra Posada y Gracia, azules. A sacar ambos del 14 y medio.

PRIMERA QUINIELA a 6 tantos: Girón, Manelo, Posada, Gracia, Díaz y Gayarre.

SEGUNDO PARTIDO a 30 tantos: Montes menor y Gayarre, blancos, contra Epifanio y Buendía, azules. A sacar los primeros del 14 y medio y los segundos del 14.

SEGUNDA QUINIELA a 6 antos: Gayarre, Epifanio, Buendía, Ibarlucea, Azpeitia y Manjarrés.

TERCER PARTIDO a 30 tantos: Ibarlucea y Azpeitia, blancos, contra Manjarrés y Rementería, azules. A sacar ambos del 14 y medio.

Sábado y domingo, grandes funciones corridas.

Resultado de la función de anoche
Primer partido

	Tantos
Torres y Rementería, blancos	16
Pedrito y Esparza, azules. ..	25

Ganador: azules.

Primera quiniela

Ganador: Vales.

Segundo partido

Ugalde y Montes, blancos . .	21
Sarmiento y Aníbal, azules . . .	30

Ganador: azules.

SPORTS DIARIO DE LA MARINA SPORTS

PAGINA CATORCE LA HABANA, VIERNES, 5 DE NOVIEMBRE DE 1937 AÑO CV

Otra gran noche de basket-ball junior se dará hoy en el floor del Vedado Tennis

El team del Atlético de Cuba jugará en el primer turno con el equipo del Fortuna, y después jugarán Teléfonos y Cubaneleco, dos favoritos de la opinión. El piso del Vedado Tennis Club será teatro de otro gran espectáculo amateur

GOZA DE ENORME POPULARIDAD LA UNION

(Por DAN)

Una concurrencia de 1,245 fanáticos presenció el programa inaugural de la temporada junior de basket ball de la Unión Atlética de Amateurs, ofrecido el miércoles último en el piso del Vedado Tennis, y otra parecida ha de registrarse hoy cuando los equipos del Fortuna, Atlético de Cuba, Cubaneleco y Teléfonos, brinden el segundo card de la campaña.

El schédule dice que los Blanquinegros se verán en el primer turno, contra el team del Atlético de Cuba, y que los Eléctricos actuarán después con el five del Teléfonos, y usted puede estar seguro de que encontrará abundante excitación en los dos games

El campeonato junior de basket ball que nos ofrece este año la Unión Atlética de Amateurs es interesante, y repetimos que varios clubs tienen chance por tratarse de una justa de una sola vuelta en la que la suerte puede encontrar muy bien al ganador.

En el programa de hoy veremos en acción a cuatro conjuntos nuevos que salen al piso con la mejor inspiración. Ese team del Atlético de Cuba no es malo y dirigido por un muchacho como Alfredo Revoredo, que es la primera copia de papel carbón que se ha sacado de Rodríguez Knight, tenemos la seguridad de que llevará el pase como jugada característica, y todo team que pasa tiene a mano, un 75 por ciento de chance para alcanzar el triunfo.

El Fortuna, que será su oponente, lleva como director a Cheo Santana, excelente player senior, y si ustedes recuerdan cómo jugaba Cheo cuando era uno de los hombres de confianza del team de Azcárate, se harán una idea bastante exacta de cómo podrán trabajar sus alumnos en el floor.

He aquí unos cuantos detalles interesantes de los quintetos que esta noche ha de ver usted en acción en el piso del Vedado:

EL ATLETICO DE CUBA: Team veloz, de impulso, que pasa bastante y se defiende bien en el floor... Tiene a Mingo Rodríguez como uno de sus mejores jugadores y presentará a Foyito muy mejorado de juego... Revoredo espera dar que hacer y ganar, que es lo mejor...

EL FORTUNA trae sorpresas en cartera... Valladares dice que ésta ha de ser la mejor temporada de su carrera... Juanito Ealo espera recuperar el camino atrasado el año pasado, cuando no actuó tan bien como se esperaba y González—según sus amigos—ha de ser una sensación. El team blanqui-negro cuenta además con players como Lito Santana, Roberto Prego, y Corrales que son prospectos excelentes en las filas juniors, y nuestra impresión es que bien barajados podrán brindar una bonita exhibición.

El team del Cubaneleco tiene tres columnas principalísimas que deben causar buena impresión en la afición... Hablamos de Medel, Fico López y Jorge Escobar, que si juegan como lo han hecho hasta ahora en las prácticas, tiene chance de clasificar para el All-Stars team que se escoge siempre al final de la season... Fico López es, conjuntamente con el Baturro, el mejor tirador de juniors... Escobar es siempre una sensación en el floor y Medel, aunque demasiado pequeño para el basket, sabe desenvolverse y puede retrasar fácilmente al guard que no lo tome en consideración... Este trío ligado hábilmente con otros muchachos por Trompeta, debe lidiar por el lugar de honor y es una apuesta casi segura para finalizar en primera división.

EL TELEFONO?... Este es el segundo favorito de la season, y el posible ganador para algunos expertos. Los muchachos poseen más o menos la misma máquina del año pasado, que fué buena para dar que hacer al experimentado equipo del Hispano, y puede asegurarse desde hoy que lucirá grande en el floor. El quinteto tiene forwards como Gómez que es un artista tirando al goal. Un center de bastante empuje, y par de guards que se las traen. El oriental puede cantarle a algunos una musiquita interesante. Es de los que conocen todas las respuestas, y Revilla es un player de consideración, que tiene picardía en grado sumo para jugar al basket-ball.

Nosotros esperamos otra noche elegante en el floor del Vedado, y creemos sinceramente que el programa combinado no será ninguna desilusión.

Lo único que suplicamos a la alta oficialidad deportiva del Vedado, al administrador del terreno, Profesor Consuegra o a los miembros de la Federación, es que haga el favor de habilitar un palco para la prensa, cercano al floor—entre la mesa de los oficiales y el banco de los jugadores, por ejemplo— a fin de que cada repórter pueda cubrir fielmente su misión.

En estos días hemos tenido que «pedir chances» a buenos amigos, o colocarnos en lo más alto de las gradas, donde perdemos infinidad de detalles que después no podemos trasladar al lector...

EL CUBANELECO VENCIO EN SU MATCH ANOCHE

Por un goal de Emelina Navarrete faltando sólo diez segundos fué este éxito

Un goal de Emelina Navarrete, que cristalizó cuando solamente faltaban diez segundos para terminarse el encuentro que sostenían los quintetos del Cubaneleco y del Club San Carlos, y que fué un repate debajo de su propio aro, las muchachas que tienen a Mario González como director vencieron por primera vez a las carlistas en la contienda junior femenina de basket ball, que era de paso la última salida del San Carlos en esta contienda.

San Carlos

	Fig.	Fog.	Fc.
R. Lanz, f	0	1	2
E. Adans, f	2	1	3
O. Otazo, c	4	0	2
J. Martínez, g	0	0	4
M. Colón, g	2	4	4
O. Lanz, f	0	0	1
A. Ross, f	0	0	2
R. Fernández, g	0	0	1
C. Colón, f	0	1	0
Totales	8	7	15

Cubaneleco

	Fig.	Fog.	Fc.
N. Gay, f	3	2	2
T. Quinones, f	0	2	2
N. Zayas, f	0	0	2
L. Navarrete, g	4	1	2
A. Hernández, g	0	1	3
H. Viera, c	0	0	0
E. Navarrete, g	2	0	3
Totales	9	6	14

Resultado:	1h	2h	Total
San Carlos	18	5	23
Cubaneleco	12	10	24

ACUERDAN COMO HA DE SER LA PELOTA OLIMPICA

El día 4 de noviembre, a las 5 de la tarde, en el local social del Comité, bajo la presidencia del señor Enrique Nogueira, estando presente el Presidente del Comité Olímpico Cubano, ingeniero Rafael de J. Iglesias y en virtud de la convocatoria o citación circulada al efecto, se reunieron las personas detalladas a continuación en representación de los equipos que se anotan al margen de sus respectivos nombres:

Señor Salvador Rivas, Liga Nacional de Base Ball.

Señor Gerardo Coyula, Liga Social de Base Ball.

Señor Lorenzo A. Zequeira, Liga Popular.

Señor M. F. de la Reguera, Cienfuegos Stany Sport Club.

Señor Octavio Irazoqui, Liceo de Caibarién.

Señor Miguel Rodríguez, Antiguos Alumnos de La Salle de Sancti Spíritus.

Señor Florencio González Roig, Club Atlético de Camagüey.

Ingeniero R. de J. Iglesias en representación del doctor Ramón Miyar, del Club de La Salle de Santiago de Cuba.

Se tomaron los siguientes acuerdos:

Zona Oriente, Camagüey, los equipos de Camagüey y Santiago de Cuba celebrarán entre sí una serie de 3-2. El día 14 se efectuará un doble header en la ciudad de Santiago de Cuba y si es necesario el día 21 se celebrará el juego decisivo en Camagüey.

Zona Matanzas, Santa Clara. Los equipos de Cienfuegos, Caibarién y Sancti Spíritus celebrarán los juegos siguientes:

Domingo 7, en Cienfuegos: Caibarién vs. Cienfuegos; domingo 14, en Caibarién: Caibarién vs. Cienfuegos; domingo 21, en Cienfuegos: doble juegos: Sancti Spíritus vs. Cienfuegos; domingo 28, en Sancti Spíritus: Caibarién vs. Sancti Spíritus; domingo 5 de diciembre en Caibarién: Sancti Spíritus vs. Caibarién.

Zona Pinar del Río, Habana: La serie eliminatoria para los equipos inscriptos en esta zona constará de dos vueltas; se jugará sábados y domingos; empezando a la 1 y 30 hasta las 5 y 30, innings completos, se abrirá el último inning faltando 1 minuto.

Verificado el sorteo para confeccionar el schedule dió el siguiente resultado:

Número 1: Liga Nacional; número 2, Liga Popular; número 3, Liga Social; número 4, O. D. A. C.

El domingo 14 jugarán: Liga Nacional vs. Liga Popular. Liga Social vs. O. D. A. C.

Los otros juegos se celebrarán: noviembre 20, 21, 28 y diciembre 5.

El schedule de estos juegos se publicará oportunamente.

Los ganadores de las Zonas Oriente-Camagüey, Matanzas-Santa Clara y Pinar del Río-Habana, jugarán en la Habana la serie eliminatoria final en la forma y fechas que se acordarán oportunamente.

La pelota oficial para todos estos juegos será la Spalding.

Entregarán hoy las bellas Medallas de oro a los atletas cubanos de Dallas

Esta tarde a las cinco y media se hará entrega en los salones de la Unión Atlética de Amateurs de las medallas concedidas por el máximo organismo a los atletas José Acosta Conrado Rodríguez y José Zulueta, que tan buen papel hicieron en los eventos atléticos celebrados durante las fiestas de la Exposición de Dallas, Texas.

Las más altas personalidades del mundo deportivo estarán presentes en este acto.

Segunda quiniela

Ganador: Constante.

Tercer partido

Pascau, y Cubota, blancos	..30
Constante y Uria, azules	29

JABEANDO

—La Comisión garantiza.
—Ya pagó Baby de la Paz.
—Partieron un guante.

Un importante acuerdo, de positivos beneficios para promotores y púgiles, fué adoptado por la Comisión Nacional de Boxeo y Luchas, a propuesta del Comandante Jaime Marine, durante la última sesión celebrada por el máximo organismo. En atención a la trascendencia de dicho acuerdo, lo transcribimos textualmente:

«Las cantidades que adelanten los señores promotores a los boxeadores que contraten para efectuar combates, no serán tomadas en consideración por este organismo, si previamente éste no ha tomado nota del anticipo efectuado. Por lo tanto, los señores promotores, antes de efectuar cualquier anticipo, les exigirán a los boxeadores que lo solicitaren una autorización del antedicho organismo, firmando un recibo ante el Jefe de Despacho, comprometiéndose a saldar la deuda contraída una vez efectuada su pelea, y cuando por fuerza mayor no pudieran participar en el programa, estarán en la obligación de abonar la cantidad recibida en la primera pelea que efectúen, aunque sea promoteada por otra empresa. Los anticipos que efectúen los promotores del interior a los boxeadores, tienen que ser visados por el Delegado correspondiente y éste a su vez lo comunicará inmediatamente a este organismo.»

Visiblemente, el acuerdo tiende a poner en condiciones a los púgiles de obtener los anticipos necesarios para su mejor preparación, al par que garantiza a los empresarios sus inversiones de esta índole.

En la propia junta, la Comisión conoció de un incidente ocurrido en Santa Clara durante la pelea de Reinaldo Blanco contra Juan Gallard. Según el informe recibido, dicha pelea se suspendió momentáneamente por notarse que uno de los guantes usados por el boxeador Blanco, a pesar de ser nuevo estaba roto advirtiéndose que el citado guante había sido cortado intencionalmente.

De inmediato quedó dispuesto que el Delegado en Santa Clara remita a la Comisión el mencionado guante para su examen, al propio tiempo que se ordenó una investigación del hecho a fin de proceder con arreglo a justicia.

Baby La Paz, campeón welterweight de Cuba, que tras de realizar brillante jira pugilística por Suramérica, bajo la dirección de Willie del Pino, retornó a su país por breves días, para salir de seguida rumbo a Panamá, abonó oportunamente el importe de su licencia de boxeador profesional, según conoció la Comisión de Boxeo y Luchas en la sesión que estamos reseñando.

AYUDAR AL NATIVO PARECE SER LEMA DE MR. LOU SMITH

Utilizará gran número de cubanos como empleados y protegerá al caballista local.

Vuelva el acero a la vaina y la calma a los pechos. No tendrán los empleados cubanos de «Oriental Park» que iniciar cruzada contra Lou Smith en busca de la seguridad de sus puestos.

La traducción de un cable que recientemente llegó a la Habana, causó un profundo malestar y una reacción inmediata en defensa de sus intereses, en los empleados nativos del track, al decirse que el nuevo concesionario del hipódromo usaría los servicios de gran cantidad de los americanos que utiliza en el track de Rockingham Park.

Deseosos de poder desvirtuar o confirmar la noticia, para que los cubanos pudiesen proceder en consecuencia, hemos practicado investigaciones con personas que han estado íntimamente ligadas en tiempos anteriores con los empresarios yankees que han explotado «Oriental Park» y que a su vez han tenido oportunidad de tratar a Mr. Smith, y el resultado de esas investigaciones nos ha movido a la sentencia que encabeza este trabajo.

Nos dicen esos amigos con quienes hemos tratado, que en ninguno de los anteriores concesionarios del hipódromo han encontrado una disposición de ánimo tan favorable al nativo como la que sacaron de sus entrevistas con Smith.

Es claro, dicen nuestros informantes, que Smith ha de utilizar en los cargos de confianza, a las personas con quien le unen vínculos de añeja amistad, pero que fuera de ellos, los cubanos han de ser sus auxiliares aun en cargos que en otras temporadas desempeñaron americanos.

Respecto de los caballistas, nos informan que es propósito de Lou Smith el asignar en el cartel diario, competencias para caballos de propietarios residentes en Cuba exclusivamente y ello ya significa que el hombre ha de usar moldes nuevos. Recordemos que en tiempos anteriores este evento estaba reducido a una sola competencia semanal.

FUE DADO DE BAJA EL «VILLACLARA» EN LA ASOCIACION

(1) Designar al señor Alberto Collado para que represente a este organismo en el congreso de la «Hermandad de los Jóvenes Cubanos».

(2) Se acuerda dar de baja de este organismo, de acuerdo con el capítulo III, artículo XI del reglamento de esta Asociación, al «Villaclara Tennis Club».

(3) Se acepta el alta de las señoritas Mercedes Pérez Veiza, Andreína Hernández y Zeida G. Gay Novoa, por el Club Cubaneleco.

(4) Se acuerda, vista las próximas competencias olímpicas, no convocar este año al Campeonato Senior de Basket Ball.

(5) Se acuerda entregar el próximo martes, en el floor del Club Cubaneleco, los trofeos y medallas pertenecientes a las últimas competencias de track y basket ball senior.

UN MAGNIFICO PROGRAMA SE PRESENTA PARA ESTA NOCHE EN EL FRONTON VIEJO

Argárate en un gran día y Maguregui ganaron el segundo de ayer. Buenas quinielas. Mucho entusiasmo para asistir esta noche

Anoche se presentó intransitable Argárate, y ya era hora para ganar la primera quiniela y el segundo partido, ambos de calle.

Argárate llevó de compañero en el estelar a Don Roque, quien cumplió muy bien.

Los que salieron derrotados fueron Ramos y Goitia, los que en la primera decena se defendieron, pero en la segunda y tercera etapa fallaron desastrosamente, quedándose al fin en 19.

Y en el primer partido también hubo otro callejón, derrotando Echeverría y Arrondo a Ochoa y Barrutia. Este último no dió una y Don Luis sigue fatalicio.

En la segunda justa individual salió por la puerta grande Gaínza, que pagó eléctricamente.

Esta noche

Para esta noche se presenta un buen programa.

Resultado de la función de anoche
Primer Partido

	Tantos
Echeverría y Arrondo, blancos	25
Ochoa y Barrutia, azules	16

Ganador: BLANCOS.

Primera Quiniela

	Tantos	Pagos
Maguregui	0	$16.57
Salazar	0	7.89
Argárate	6	8.28
Ramos	0	1.62
Guernica	2	6.90
Goitia	0	9.20

Ganador: ARGARATE. Pagó a:

8.28

Segundo Partido

	Tantos
Argárate y Maguregui	30
Ramos y Gotia, azules	19

Ganador: BLANCOS.

Segunda Quiniela

	Tantos	Pagos
Emilio	3	$ 3.78
Morales	1	13.88
Hugues	0	6.40
Alvarez	0	3.90
Gaínza	6	11.10
Labat menor	1	2.92

Ganador: GAINZA. Pagó a:

11.10

Tercer Partido

	Tantos
Emilio y Gaínza, blancos	26
Labat menor y Hugues, azules	30

Ganador: AZULES.

Programa para la función de hoy

PRIMER PARTIDO, a 25 tantos: Millán y Mir, blancos, contra Morales y Escarza, azules. A sacar los primeros del cuadro 9 y medio, y los segundos del 10 y medio.

PRIMERA QUINIELA, a 6 tantos: Guernica, Salazar, Olaso, Ibarlucea, Egozcue y Vallejo menor.

SEGUNDO PARTIDO, a 30 tantos: Guernica y Salazar, blancos, contra Olaso y La Paz, azules. A sacar ambos del cuadro 10.

SEGUNDA QUINIELA, a 6 tantos: Iturriaga, Creus, Basabe, Alvarez, Malluquiza y Salsamendi.

TERCER PARTIDO, a 30 tantos: Salsamendi e Iturriaga, blancos, contra Creus y Basabe, azules. A sacar ambos del cuadro 10.

LLEGUE A TIEMPO
viaje en
OMNIBUS ALIADOS
TRANSFERENCIAS EN TODOS LOS CRUCEROS
Seguridad Rapidez Comodidad.
INFORMACION: U-1061 QUEJAS: U-5944

TIPS DE AQUI Y DE ALLA

Por DAN

DEL AMBIENTE DEL BASKETBALL JUNIOR

La fiesta inaugural de la temporada rompió todos los records y todos los cálculos que se habían hecho... Asistieron más de 1,200 fanáticos y se recaudó tanto como en un encuentro de baseball de la Liga Nacional, donde semanalmente se establecían nuevas marcas... Los estudiantes de la Universidad dieron realmente colorido al espectáculo y llevaron al terreno muchas viejas caras que los cronistas veteranos saludaron con verdadero entusiasmo colegial... Francisco de la Carrera lució tan animado como en otros tiempos... Perico Canella, más grueso, volvió a gritar por la Universidad... Y así continuó la procesión hasta cubrir un número importante en los stands... Los estudiantes recordaron sus cheers de antaño y volvimos a escuchar nuevamente al «grito» de la vaca, el del chivo, el clásico «Riquiti-cas-cas-cas!»... Y otros que tuvieron resonancia en la época en que Juanito Condon era el líder de la sección de cheers de la Universidad...

El director de los cheers de esta nueva etapa universitaria en los deportes es Rubén Acosta, que tiene chispa y que sabe encauzar las masas Caribes en sus ataques verbales a los otros teams... Ese cheer de «A-E-I-O-U, el San Carlos, fuuu!», fué realmente el hit de la noche, y el «Pelea, team, pelea», fué realmente una tomadura de pelo para los fanáticos carlistas, que no tuvieron una sola opotunidad en toda la noche para hacerse sentir...

Los Caribes animaron el ambiente y el único desconsuelo que sintieron fué que no pudieron devolver al team junior de Oscar Ruano la anotación que soportaron en la justa de los novicios... «Bicho-coco» de la Torre fué uno de los más desilusionados en ese aspecto, y al final del game se lamentaba de que el campeonato fuese de una sola vuelta...

El campeonato sigue luciendo bueno para la Universidad, pero, insistimos en que habrá lucha hasta el último momento... Que los teams están más parejos de lo que muchos piensan quedó demostrado cuando el team Naval le dió tanta batalla al Vedado Tennis... Se esperaba que el Vedado ganase fácil este game, y, todos han sido testigos de que los azules tuvieron que sudar muy sabroso las camisetas para salir airosos...

El quinteto de Rodríguez Knight tiene algunos players que han de lucir en basket junior... Kike Flores es un tirador cardenense... Con eso decimos bastante... Y se desenvuelve bastante bien en el floor... Es rápido, y se le va bien a los defensas enemigos... Rollie, para estar en un debut, quedó admirablemente y se le ven condiciones para triunfar... Julio Fernández lució más flojo en sus comienzos y después resultó uno de los mejores guards que Cuba ha producido... Rollie tiene fortaleza, velocidad y una resistencia física excelente... Tres cosas que llevan hacia arriba a cualquiera que busque experiencia en el floor...

Bobbia García, Carlitos Llano y el «sobrino» del capitán Grant» parecen la mejor arma del equipo del Vedado... Bobia lleva muy bien al team azul y sabe trabajar la pelota... Llanos tiene jakes impresionantes y es un muchacho veloz que sabe engañar al guard... En algunos instantes se precipita demasiado a la jugada, pero, en general es un player de condiciones que debe destacarse en el junior... El sobrino de Guabela, tiene condiciones y aunque parece tierno, tenemos la firme impresión de que será un buen puntal en las aspiraciones de Raúl Canosa de finalizar en primera división.

El team de la Universidad salió favorito, demostró condiciones de favorito y si no lo detienen ganará como corresponde a un favorito... Livio Morales tiene material y manejándolo con habilidad podrá alcanzar grandes resultados... El team rompió con el Baturro Gutiérrez y el Polacero Díaz como forwards, pero, no demostró su mejor eficiencia hasta que Livio ligó a «Robert Taylor» (El Baturro) con el más pequeño de los dos Paez... Estos muchachos Paez parecen una buena adquisición para el Alma Máter... El mayor tiene condiciones excepcionales y bien manipulado ha de resultar una nueva estrella del floor

...El más chiquitico, Armando o Antonio, tiene una velocidad aterradora, sabe tirar al goal y combinado con el Baturro les dará enormes dolores de cabeza a los teams... Cada vez que este Paez y el Baturro sean forwards y Saraza tenga la pelota para pasar, la Universidad tendrá un 75 por ciento de ventaja sobre sus rivales...

El Polacero Díaz no ha demostrado todavía la clase de que se hablaba... Pero, Livio dice que el muchacho no está todavía en su forma natural y que mejorará a medida que avance la campaña... (Nosotros esperaremos a los resultados para emitir un juicio definitivo sobre el muchacho)... Saraza se mantiene fiel al pase, y pasando llegará lejos en el floor... El muchacho tiene enorme coraje, mucha disposición y condiciones estelares que le conducirán prácticamente al team Olímpico... Panchitín Ortega nos pareció mejorado de la última vez que lo vimos en acción dentro de la Unión Atlética, y el Baturro es el hombre genial que luce realmente «fuera de grupo»...

El team del Vedado Tennis, con el que Raúl Canosa está realizando una bellísima labor, ha empezado con pie derecho y resultará un contrario de empuje a través de toda la season... Raúl sabe guiar a los muchachos, y ha demostrado en más de una ocasión que puede fabricar un team ganador de un squad de novatos, como el que tiene este año a su disposición.

NOTAS SUELTAS: Aramís del Pino ha sido nombrado coach de boxeo para el team Olímpico... Y César Sánchez, delegado del sport, nos informa que las planillas para inscribirse en las eliminaciones se facilitan en Luz y Picota, oficinas de la Comisión Nacional de Boxeo... Más de 56 atletas han reportado al training de lucha que se ejecuta en el Centro Dependientes... Luis Yip y Wilfredo Rodríguez dicen que en esta ocasión han encontrado mayor entusiasmo y están seguros de sacar un mejor squad para llevar a Panamá... La mejor frase de la fiesta inaugural del basket ball se la oímos a Esteban Hernández, cuando mirando hacia los cientos de fanáticos que cubrían los stands, dijo:

«Con esto y los 18 clubs nos basta... ¡en caso de alguna duda!»

ENTRE CAZADORES

—Con rumbo a Miami.
—Platillos y revólvers.
—Importantes justas.

El próximo domingo, por la noche, saldrán con rumbo a Miami, los integrantes del team de platillos del Club de Cazadores del Cerro, que va a contender en la segunda etapa del torneo con los tiradores del «peckaway», en opción a la Copa donada por el Alcalde de la Habana, doctor Antonio Beruff Mendieta.

Componen el team Frank Steinhart Jr. Rodrigo Díaz, Capitán Pablo Díaz, Jesús Capin y el doctor Serafín Quesada y Gustavo Alfonso. Estos dos últimos van en calidad de suplentes por si algunos de los designados se encuentra en imposibilidad de competir por alguna causa.

Y el jueves, también por la noche, saldrán los componentes del equipo de Revólver, que son el doctor Florencio González Roig, doctor Chicho Castro Palomino y Manolo Quevedo. Francisco Enríquez, el Director de la Galería de Revólver y Rifle del Club de Cazadores del Cerro, va también en la jira, pero como Capitán team. Con los tiradores del revólver irá también el repórter cinegético de DIARIO DE LA MARINA, por una gentileza que muchos agradecemos de la simpática sociedad lucerista.

En representación del Alcalde de la Habana, doctor Antonio Beruff Mendieta, van los doctores Oscar Ochotorena, Presidente del Club de Cazadores y Panchito Méndez Capote. Este embarcará el domingo, acompañando a los tiradores de Platillos, y aquel, lo hará el jueves con los tiradores de revólver.

Los días 12 y 13 serán las competencias de platillos. Y el día 14, que es domingo, será la junta de revólver, y en la que nuestros tiradores tendrán por contrarios al team de la Policía de Miami, y varios equipos amateurs de lugares cercanos a Miami.

DARAN UNA JUSTA NOVICIOS DE SQUASH EN LA PLAYA

El sábado 13 de noviembre a las 4 de la tarde dará comienzo en la cancha del Círculo Militar de la Playa, el importante Campeonato de Novicios de Squash, en opción a la Copa Trienal que obsequia el capitán Federico León Blanco.

Este campeonato será por series de tres juegos cada una, celebrándose los juegos de la primera serie en la cancha del Círculo Militar los días 13, 14 15 del corriente, y los de la segunda serie en la cancha del Casino Español probablemente los días 16, 17 y 18 de esa misma semana.

En estos días publicaremos la relación completa de las parejas que componen el equipo de ambos clubs.

Existe gran animación entre los novicios de Squash para este campeonato y sabemos que todos han de hacer su mejor esfuerzo por conquistar la valiosa Copa Trienal para su vitrina.

CANO EL DOCTOR EUWE

AMSTERDAM, Nov. 4. (AP.)—El doctor Max Euwe, de Holanda, ganó el décimo tercer juego del match de ajedrez que efectúa con el doctor Alejandro Alekhine, de Francia, por el campeonato mundial del deporte.

El doctor Alekhine se rindió a los 68 movimientos.

El score es ahora: doctor Alekhine, cinco partidas ganadas; Euwe, tres; y cinco tablas.

LA MODERNA ORTOPEDIA

Piernas artificiales de un solo encaje, con articulación perfecta.

Protegidas contra el sudor y el agua por el nuevo procedimiento de barnización REAL-COAT.

Informes a solicitud a:

González y Cía.
Ortopédicos de Confianza.
O'Reilly 90. Teléfono M-1475.

M.E.C.D. 2016

DEBUTO BARRADAS DERROTANDO AL HABANA EN UN HERMOSO DESAFIO

CHICAGO QUIERE CONSEGUIR LA PELEA DE JOE LOUIS Y SCHMELING PARA EL AÑO PROXIMO

SPORTS DIARIO DE LA MARINA SPORTS

AÑO CV LA HABANA, VIERNES, 5 DE NOVIEMBRE DE 1937 PAGINA QUINCE

TOPICOS FUTBOLISTICOS

—Hoy por la mañana llegan los jugadores cubanos.
—El «Asturias», ganador en la final por la Copa México
—Gran entusiasmo para las fiestas del Club Hispano.

(Por «PETER»)

Hoy por la mañana, llegarán a la Habana los componentes del team del Club Deportivo Centro Gallego.

Alrededor de las siete, desembarcarán por el Espigon Norte del muelle de San Francisco, que está frente a la Lonja del Comercio, y esto está dicho para información de los aficionados, los componentes del team cubano que llevó nuestra representación oficial al torneo balompédico de Cali, en Colombia, y que obtuvo un triunfo muy por encima de lo que esperaban los más optimistas aficionados.

En el año de 1925, cuando el Fortuna hizo su primera salida al extranjero, regresó invicto de San José, Costa Rica, después de jugar cuatro encuentros (un empate y tres victorias), y se les dispensó a sus jugadores un brillante recibimiento, y por la noche, se les brindó un gran banquete en el roof del Hotel Plaza. Y este regreso de ahora de los componentes del Deportivo Centro Gallego, es merecedor de una manifestación de júbilo popular como el de aquella ocasión, pues como ya hemos dicho, la actuación de esos muchachos, debemos juzgarla nada más que a través del certamen balompédico que tuvo por escenario el estadio de Cali, en Colombia, en donde salieron invictos. Puede asegurarse que ha sido la página más gloriosa que han escrito los atletas del Deportivo Centro Gallego, quienes en el aspecto internacional, por decirlo así, han venido a recoger los laureles ya casi olvidados de los toros de la Juventud Asturiana, cuando le ganaron en el viejo y ya desaparecido «Almendares Park», al Nacional de Montevideo, recientemente después de ganar una Olimpiada.

Todo aficionado, sin distinción de bandería, debe ir hoy por la mañana al muelle de San Francisco, a darle la bienvenida a los equipiers triunfadores.

EL "ASTURIAS" FUE EL GANADOR DE LA COPA DE MEXICO, VENCIENDO AL "AMERICA", 5 por 3

El día 3 llegó a Veracruz el equipo vasco. El primer juego de la serie, que será con el América, está señalado para el domingo siete, pero según se nos dijo, Vallana, iba a pedir que se pospusiera hasta el día 14 con el fin de que los atletas hispanos se aclimataran, pero de esto nada podemos garantizar.

El América fué el conjunto que jugó este año la final por la Copa de México, perdiendo con el Asturias, con score 5x3. Este encuentro tuvo lugar el pasado día 24, y como seguramente interesará al aficionado cubano, conocer lo que fué esa gran final, vamos a reproducir la reseña que del match, hizo en el Universal, «El de Imaginaria»:

«Aparece el América, después que vimos a la tercera del Necaxa dar una clase de football al Tres Estrellas, y se dedican, en medio de una ovación y gritos de la porra, a pelotear frente al marco. Así transcurren incontables minutos. Se cansan de entrenamiento preliminar, se acuestan sobre el césped y, como a la media hora de siesta se va apareciendo el Asturias que, como es lógico, recibe una cariñosa «ovación» del público, que ya se preguntaba si se habían «cuarteado».

Marcos es el del silbato. Sopla, y se inicia el encuentro con saque de los rayados. No habían transcurrido cinco minutos cuando avanzan los discípulos de Record (porque estos del América son también discípulos del entrenador nacional) y alguno de ellos larga un patadón que deja al señor Joaquín como quien ve visiones. Sin embargo, el colegiado dice que aquello fué un off side y ahí se quedó la cosa.

Sigue el juego. Después que se marca una falta a los asturianos, avanza el América y Ostos, que lleva el balón muy bien, dispara y abre el marcador a favor de los suyos. Ovación y el delirio.

La delantera asturiana, ya lo hemos dicho, abusa del dribling en el área peligrosa donde vigilan, bien hasta ahora, el Negro y Ojitos. Viene un disparo de los rayados y Mollinedo, ¡en qué plan salió ayer, caballeros...!, despeja corto, de lo que se aprovecha Hutt que marca a los diez minutos de la pelea.

Aprieta el gatillo el charro Argüelles, y se produce un fuerte disparo que el joven Mollinedo despeja con una «zamorana» preciosa. A lo mejor, fué suerte, pero el rechazo salió que ni dibujado.

Se tira un corner contra el América que pasa sin pena ni gloria; toma Argüelles la bola y se la pasa a Frade, éste a Hutt y vuelve el «tico» a conseguir otro tanto a los 14 minutos.

Contraatacan los del América y en una «melée» que se produce a los 17 minutos, un asturiano consigue el empate.

Presiona ligeramente el Asturias. Tira Ruiz, pero Mollinedo está en su día y para todo lo que le mandan.

Con todo, recibe Gutiérrez la bola y manda un cañonazo fantástico, esquinado, del cual el meta azul-crema ni se entera. El marcador señala, a los veinticinco minutos, un 3-2 a favor de los asturianos.

Sin embargo, el América sigue en sus trece. Las alas, la izquierda sobre todo, mandan juego al centro en forma fantástica. Su colega trae medio sonámbulo a Laviada. Se está acabando el tiempo y el juego ha decaído bastante, a pesar de la insistencia de las huestes del Viejo.

Se castiga un faul de Ruiz, y cuando se tira, recoge la pelota Vial y encesta en una forma imparable. Los del Asturias quedan asombrados y el marcador proclama 3-3.

Y así se acabó el primer tiempo, que fué magnífico.

EN EL SEGUNDO TIEMPO EL "ASTURIAS" ANOTO DOS MAS PARA GANAR POR ESA DIFERENCIA

Hasta los treinta y cinco minutos de esta segunda mitad, la delantera asturiana estuvo demostrando constantemente que se le ha olvidado dónde queda el marco. El dominio por parte suya fué absoluto; apenas media docena de escapadas consintieron Justo, García y Villar a la delantera del América, y esa media docena para que se estrellaran ante Benjamín o Laviada, ya más compuesto, o caducaran a manos de Urquiaga.

Pero con todo y este dominio, los atacantes del Asturias no supieron corresponder al esfuerzo del cuadro bajo, sobre todo de la línea media que jugó enormemente. Todos los tiros que mandaban Ruiz y los suyos, eran de inocencia ursulina.

Y, repetimos, esto duró hasta los treinta y cinco minutos en que Argüelles logró el primer disparo decente de la segunda parte, y como a tal señor tal honor. Mollinedo correspondió con una parada estupenda que mereció los honores de una ovación cerrada de derechas e izquierdas.

Vuelve el Charro a tomar la bola, y acto seguido se la endosa, muy bien adelantada, a Efraín, que la corre unos metros y tira en forma imparable, consiguiendo el cuarto tanto para el Asturias. Ballina, que está cerca del cronista, sonríe estilo conejo.

Vuelve el Asturias a la carga, y ya tenemos a Hutt que se lleva un balón desde cerca de medio campo, y después de pensarlo larga un cañonazo con el «Bremen», consiguiendo el quinto tanto a los cuarenta minutos.

Y ya no hubo más. En contra de lo que nos manifestó Garza Gutiérrez, nosotros no creemos que fallaron las defensas del América. Los que no respondieron fueron los medios; ni Pintel, ni el Viejo, ni Andrade, supieron cortar ni mandar el cuero necesario a su delantera. No supieron, sobre todo en el segundo tiempo en el que naufragaron. Y en esta situación, ¿cómo podía la defensa cargar con el peso del partido...?

Que fallaron los medios, lo dice bien claro la actuación del quinteto de vanguardia: mientras tuvieron balones, jugaron en forma excepcionol. Cuando su media se desinfló, no tuvieron más remedio que resignarse a lo que viniera.

Por lo que hace al Asturias, sobresalió su cuadro bajo. Y del cuadro bajo, Justo, García y Villar. Tres señores medios para lo que gusten mandar.

Los equipos alinearon: Asturias: Urquiaga, Laviada, Benjamín, Justo, García, Villar, Frade, Charro, Ruiz, Hutt, Gutiérrez.

América: Mollinedo, Frank, Ojitos, Pintel, Viejo, Andrade, Noriega I, Ostos, Vial, Noriega II, Puente».

GRAN ENTUSIASMO ENTRE LOS HISPANOFILOS PARA LAS FIESTAS DE LAS "BODAS DE PLATA"

Cada día es mayor el entusiasmo que existe con motivo de las fiestas que para conmemorar sus veinticinco años de vida celebrará el Club Deportivo Hispano América, el próximo día 21, en su Campo Armada desde las ocho de la mañana y que continuará todo el día con una serie de eventos deportivos, un monumental banquete, partidos de futbol y un gran baile amenizado por los afamados conjuntos musicales Sevilla Biltmore y el Septeto Casino que terminará en horas de la noche.

La Comisión de Fiestas que preside nuestro buen amigo Enrique Villanueva y en la que colaboran de una manera eficiente los jóvenes Mario Sesma, José A. Méndez, Luis Vila, Manuel Gómez, Adolfo González, Juan Vázquez y otros, no descansan un momento con objeto de que esta formidable fiesta de las «Bodas de Plata» supere a cuantas otras se han celebrado en esos terrenos y dada la cooperación que les están prestando el comercio de esta Capital y las sociedades hermanas unido a las innumerables sorpresas que se están preparando para ese día no dudamos de que un éxito rotundo coronará los brillantes esfuerzos de esa Comisión.

Las entradas para este magno festival están a la venta en la Secretaría del Club, Prado 125, altos, siendo el precio de ellas el de $2.00 para concurrir al banquete con derecho a cuantos actos se celebren y $0.50 para el futbol y baile, las damas y damitas tendrán libre entrada.

CHICAGO QUIERE LA PELEA DE SCHMELING Y LOUIS PARA 1938

CHICAGO, noviembre 4. (AP).—Según una información especial que publica hoy el «Chicago Daily Times», los managers de Joe Louis, Julián Black y John Roxborough, comunicaron recientemente a Mike Jacobs, promotor del Twenty Century Club, que no firmarían la proyectada pelea de Louis con Max Schmeling, por el campeonato del mundo, a menos que él no asegure que el bout tendrá lugar en los terrenos de Soldiers Field, en Chicago.

Dicen que el motivo de la petición es que en New York hacen una abierta oposición a Schmeling por tratarse de un nazi, y los managers de Louis temen que de darse el encuentro en la ciudad de New York no llevará tanto público al terreno como en Chicago.

El Presidente de la Comisión de Boxeo del Estado de Illinois, apoya a Julián y a Roxborough en su petición y dice que está dispuesto a dar todas las facilidades a fin de que la importantísima pelea tenga lugar en Soldiers Field.

Mientras tanto, por New York dice el Vicepresidente del Twenty Century Club que «nada de eso se ha decidido todavía» e insiste en que la pelea se llevará a la ciudad que brinde la oferta más atractiva.

KID TUNERO RESULTO DESCALIFICADO AYER EN UN NUEVO BOUT

BERLIN, noviembre 4. (AP).—Kid Tunero, peso mediano de Cuba que está dando mucho que hacer por Europa, fué descalificado hoy por pegar bajo tres veces en el décimo round de la pelea que celebraba con Josef Besselman, de Alemania, ante una concurrencia de 8,000 espectadores. El match tuvo lugar con motivo de una eliminación que se ha organizado por parte de la Federación Internacional de boxeo europea, para encontrar el nuevo campeón de los middles.

Barradas superó a Rossell en el duelo entablado y el Habana volvió a perder

(Por PEDRO GALIANA)

Un juego más perdió el club Habana ayer, al salir por séptima vez al terreno en el Stadium de La Tropical, y por quinta ocasión cayó por diferencia de una carrera, lo cual le coloca en el campeonato nacional al mismo nivel que el club Cincinnati en las Mayores.

Los Rojos de Charlie Dressen quedaron en último lugar, tras de perder 65 desafíos por una carrera en el último pennant, y los Rojos de Olivaritos siguen el mismo camino aquí en la Habana, perdiendo casi todos sus matches por la mínima diferencia, sin que sus hitters puedan producir la carrera del triunfo cuando encuentran hombres en las bases en posición de anotar.

En el game de ayer, el Habana cayó frente al Marianao, con score de dos por una, víctima del magnífico pitching del mexicanito Barradas, que hizo su reaparición en el Stadium de La Tropical, después de una ausencia de siete años. Y su derrota ha probado elocuentemente que el team está perseguido por la mayor mala suerte del mundo, no pudiendo hacer nada que le salga bien en los games.

BARRADAS Y ROSSELL EN DUELO

Nadie que se coloque en un plano imparcial puede decir que el Habana no hizo su mejor esfuerzo. Su pitcher, Rossell, trabajó tan bien como el debutante del Marianao, y el manager Olivares empleó distintas jugadas que tendieron a buscar la conquista del partido.

Algunos criticaron el sacrificio de Gilberto Torres, en el séptimo inning, después que Stone había abierto con un tubey, pensando que Gilberto está actualmente en buena racha al bate y que podía empujar al outfielder rojo a home. Y, quizá tengan razón. Pero, Olivaritos pensó que en la forma en que estaba pitcheando Barradas se hacía muy difícil batearle, y consideró mejor jugar al seguro, llevando a Stone hasta tercera para que Sungo Carrera lo metiese con un fly a home.

Como la jugada fracasó, todo porque Stone arrancó tardíamente de segunda, el público se quiso comer a Olivaritos, criticándole duramente su decisión de emplear el sacrifice en esos momentos, pero, si hubiese cristalizado la jugada, tenemos la seguridad de que le hubiese aplaudido, estimándole un cerebro director. ¡Ese es el baseball! ¡Hace grandes a los managers cuando todo sale a pedir de boca, y los entierra terriblemente cuando, como en este caso de Olivares, su team ha tenido una mala arrancada y no lograr entrar en debida acción!

Para colmo de males, Barradas le pitcheó al Habana un desafío casi perfecto que ni el mismo Marianao esperaba. Y esto acabó de descomponer la situación...

El zurdo, que fué amateur en México a las ordenes del inteligente Carmona, tuvo control desde el primer inning hasta el final y no vino a permitir el primer hit hasta el quinto inning, en que Gilberto le abrió con uno precioso por el right.

Después de eso estuvo certero en los pinches, y anuló a los mejores hombres del Habana cuando cualquier batazo pudo alterar la decoración.

En estas condiciones, Olivares tenía que jugarle «safe» en todos los momentos, y es lógico que sacrificase a Gilberto en ese séptimo acto para buscar el empate, con Sungo Carrera, otro buen bate, como empujador.

PERO, PERDIO Y...

Pero, Joey no estuvo afortunado y al salir vencido le cayó encima la «casa del odio», teniendo que soportar la crítica general de los leales del Habana, que humillados por su pobre situación, no saben a quién echarle la culpa del desastre y lo toman como lógico blanco de sus ataques...

Pero, el Habana tiene muy buen team para seguir perdiendo por diferencia de una carrera, y cuando surja la reacción, ya veremos nosotros aplaudiendo a Olivaritos a esos mismos que ahora le critican, que así por desgracia, es nuestra afición...

Volviendo al juego, diremos que ha sido uno de los más bonitos que se han visto en la temporada, pudiendo asegurarse que los dos pitchers estuvieron colosales en el box. Los dos trabajaron admirablemente, dominaron sus lanzamientos con soltura, y se merecían igualmente la decisión.

A la defensiva, el Marianao lució más certero que el Habana en los pinches. Santaella estuvo hecho un coloso en el short. Cando López fildeó buenos batazos en los jardines, y Veitía se enredó con un single por segunda, sacando brillantemente al bateador.

Por el Habana jugó estupendamente el antesalista Sungo Carrera, que dió una linda lección de cómo jugar al baseball. El propio Olivares defendí mucho el short stop y Gilberto jugó una primera de calibre, haciendo una jugada monumental sobre la plancha de Veitía en el noveno episodio del encuentro.

LAS CARRERAS

Tratándose de un duelo de pitchers, es lógico que los teams hayan registrado una baja anotación. El Marianao fué el primero en pisar la goma, haciéndolo en el quinto acto, cuando después de una base por bolas recibida por Dihigo, y un infield out de Javier Pérez, Santaella conectó un single al central que metió al manager-jugador.

El Habana, empató en el final del séptimo. Stone abrió con un doble por el center. Torres intentó el sacrificio, pero, Stone corrió lentamente y fué out de Barradas a Javier. Sungo murió de segunda a primera, enviando a Torres a segunda, y cuando Tarzán Estalella conectó un single al central, anotó Gilberto.

Así llegaron las novenas al noveno en que se decidió la cuestión. Al iniciarse esa entrada, Spearman conectó un doble por el center. Veitía se sacrificó, y cuando el infield habanista conferenció con el pitcher para ver lo que se hacía con Dihigo, los muchachos acordaron obligarle a batear, con el resultado de que Martín produjo un fly largo al right que metió la carrera de Spearman.

Después el Habana hizo un postrer esfuerzo. Williams abrió el último chance del club con un rolling por el short y fué safe cuando Dihigo pifió la tirada de Santaella. Stone se sacrificó. Y cuando Gilberto produjo una línea terrible por el right, se notó un rayo de esperanza en las filas del club rojo, pero, la bola cayó en terreno foul y el chance desapareció. Gilberto fué finalmente out de pitcher a primera y Sungo terminó, elevando un palomón.

Así terminó este séptimo encuentro del club Habana, que a pesar de tener un team potente, no ha hecho otra cosa que perder por una carrera de diferencia, desilusionando a la afición.

MARIANAO

	V.	C.	H.	O.	A.	E.
López, cf.,	4	0	0	3	0	0
Bejerano, lf.,	3	0	0	2	0	0
Spearman, rf.,	4	1	1	0	0	0
Veitía, 2b.,	3	0	1	0	3	0
Dihigo, 1b.,	3	1	0	18	0	1
Pérez, 3b.,	4	0	0	1	3	0
Santaella, ss.,	3	0	2	2	7	0
Guerra, c.,	3	0	0	1	1	0
Barrada, p.,	3	0	0	0	4	0
Totales	30	2	4	27	18	1

HABANA

	V.	C.	H.	O.	A.	E.
Olivares, ss.,	2	0	0	2	3	0
aVrgas, cf.,	3	0	0	5	1	0
Williams, 2b.,	4	0	0	1	2	0
Stone, rf.,	3	0	1	2	0	0
Torres, 1b.,	3	1	1	15	1	0
Carreras, 3b.,	4	0	0	0	6	1
Estalella, lf.,	3	0	1	1	0	0
Hernández, c.,	3	0	0	1	1	0
Rossell, p.,	3	0	1	0	2	0
Totales	28	1	4	27	17	1

ANOTACION POR ENTRADAS

Marianao	000 010 001—2
Habana	000 000 100—1

SUMARIO

Carreras empujadas: Santaella, Estalella, Dihigo; Tubey: Stone, Spearman; Sacrifice: Vargas, Olivares, Veitía, Stone; Doble play: Santaella a Dihigo; truck out: Rossell, 1, Barrada 1; Bases por bolas: Rossell 2, Barrada 1; Wilds: Barrada; Tiempo: 1:47; Umpires: Maestri, (home); Rodríguez (bases); Anotador: Julio Fránquiz.

Como ya los habanistas habrán perdido mucho dinero, deben pedir en los próximos encuentros, para no perder, dos carreras. Los rojos llevan perdidos cuatro juegos por la mínima diferencia. La mala suerte del Habana es tanta, que ya no gana ni con el brujo Rosell. ¿Qué espera Olivares para buscarse una gallina prieta?....

El Habana está en una gran racha de mala suerte.

Ayer, en el tercer acto. Olivares bateó un formidable roller por el short, con todas las apariencias de hit, pero la bola dió un bound bueno para que Santaella lo atrapase y sacara en la inicial.

En el cuarto acto, Williams bateó un batazo de iguales condiciones por el campo corto, y otro buen bound, para que Santaella oyera los aplausos almendaristas (Si de los almendaristas). Y seguidamente, otro batazo de Stone, por entre primera y segunda, dió un salto para meterse en el guante de Veitía, que también sacó en la inicial. Es decir, que en dos innings, la suerte quitó a la causa roja, tres hits. Y como si esto no fuera bastante para demostrar la poca suerte, en el sexto acto, con Rosell en tercera, y dos outs, Williams dió un foulfly, y a pesar de que Fermín Guerra al ir a atraparlo, pisó cuatro o cinco bates que indebidamente estaban en el terreno, ¡ni siquiera perdió el ritmo de su carrera y llegó a tiempo para sacar el out!

GESTIONA MARINE LA PARTICIPACION EN EL GOLDEN GLOBE

La noticia de que vendrán a Cuba ocho campeones amateurs norteamericanos para enfrentarse con nuestro team de boxeo olímpico, fué revelada por el periodista Juke Jordán a raíz de su entrevista con el comandante Jaime Mariné, presidente de la Comisión Nacional de Boxeo y Luchas, y antes de regresar a Miami, en cuyo periodismo deportivo ocupa un lugar preferentísimo.

En la Ciudad Militar

Mister Jordan y el comandante Mariné estuvieron sosteniendo correspondencia durante algún tiempo sobre el magnífico proyecto. Hasta que el viaje a la Habana de mister Jordan, donde permaneció unos pocos días, siendo cálidamente agasajado, hizo posible la conversación personal donde fueron ultimados los principales detalles del asunto.

Esa entrevista verificóse en el despacho del comandante Mariné, en la Ciudad Militar, a donde concurrió mister Jordan especialmente citado por el distinguido oficial cuyas múltiples ocupaciones no son suficientes a impedir que su amor por los deportes se manifieste a través de una actuación generalmente reconocida como fecundísima.

Ese campeonato internacional de boxeo amateur a celebrarse en la Habana durante el mes de marzo, representará otro triunfal esfuerzo del comandante Mariné en pro del viril deporte de los puños.

Trabajando en combinación con mister Juke Jordan, el columnista deportivo del «Miami Tribune», el comandante Mariné hará factible que los fanáticos cubanos vean en acción a los campeones del «Golden Gloves», el prestigioso torneo que anualmente se celebra en los Estados Unidos, contra los «prospectos» olímpicos de Cuba.

Nuevos detalles sobre el proyecto serán revelados al gran público en breve.

HABRA MATCHES DE LA JUSTA DE LA ODAC EN EL «VIC. MUÑOZ STADIUM»

El domingo, en el «Stadium Víctor Muñoz», se celebrará un juego de base ball entre la Selección de O. D. A. C. y una importante novena de las que más se destacan hoy en los terrenos del muy conocido «Heyo». Como saben los fanáticos, los representantes de la O. D. A. C. han efectuado grandes prácticas bajo la dirección de su manager Armando Márquez, el cual espera obtener su primer triunfo.

Los fanáticos del base ball no deben perder la oportunidad de ver este magnífico encuentro.

Los clubs inscriptos para el basket ball deben practicar para estar en forma de comenzar el campeonato en los primeros días del presente mes. Se recuerda que el lunes se reúnen los delegados de los clubs con el delegado de basket ball, para resolver todo lo relacionado con el comienzo.

TRABAJA MUCHO CESAR SANCHEZ COMO DELEGADO

Ya está trabajando, con su actividad risueña, el delegado de boxeo olímpico, doctor César E. Sánchez, en las inscripciones para las eliminaciones del Campeonato de Boxeo que acaba de convocar el Comité Olímpico y que ha sido comentado por la prensa en los términos más justicieramente elogiosos para el comandante Mariné.

Un traspaso gentil

«Dando una buena prueba de su buen deseo por contribuir al auge del boxeo —ha dicho un cronista leidísimo— el comandante Mariné, presidente de la Comisión Nacional, ha resuelto poner en manos del Comité Olímpico Cubano la organización del Campeonato Amateur, que en un principio había convocado el máximo organismo del pugilismo local, a fin de que en ningún momento pueda ponerse en tela de juicio la capacidad de aficionados de los boxers que compitan.»

Y ahora, puesto ya el campeonato en manos del Comité, César Sánchez, en su calidad de delegado del mismo, como antes lo hizo con el carácter de miembro de la Comisión, dedica todo su tiempo y todo su entusiasmo a llevar adelante el proceso de las inscripciones.

Decidido a darle al torneo un máximo de importancia y una positiva garantía de éxito —con lo cual interpreta por igual los deseos del comandante Mariné y del Comité Olímpico— el doctor Sánchez permanecerá en las oficinas de la Comisión, Picota entre Luz y Acosta, todos los días hábiles, desde las 9.30 hasta la 1.00 de la tarde y desde las 6.00 hasta las 9.30 de la noche, para recibir las solicitudes y efectuar las inscripciones.

EL FILLO ECHEVERRIA SE ENCUENTRA AHORA EN MEJOR FORMA QUE CUANDO LE GANO BRILLANTEMENTE A MARTIN

Y esa su buena preparación, nos hace pensar en que veremos una batalla reñida, ya que Marciente, el americano, nos luce muy superior al español. Es mucho más fuerte y más rápido

Superando a los cálculos más risueños y optimistas, la idea de poner por primera vez en un programa a Kid Chocolate y al Fillo Echeverría, ha constituído un éxito de taquilla que posiblemente servirá para que mañana por la noche se rompan todos los records de concurrencia en la Arena Cristal. En dos ocasiones se ha vendido una cantidad exagerada de papel en esa Arena. Cuando se inauguró y cuando pelearon el Fillo Echeverría y Baby Arizmendi. Ahora también corresponde al Fillo el cincuenta por ciento de ese honor, porque su nombre es la mitad de la atracción del programa de mañana, correspondiendo la otra mitad a Kid Chocolate.

Ayer por la tarde, hubo un movimientos de tickets tan grande en el estanco de San Rafael cuatro, que Belmonte admitió la posibilidad de que se abran las puertas del Stadium con casi todos los rines vendidos, lo que en Cuba constituye un **record.**

Muchísimos fanáticos se han dirigido al promotor para pedirle que en el día de hoy viernes y en la tarde de mañana sábado, se avíe una taquilla para la venta de tickets. Pero la empresa no ha aceptado esa idea, pues anuncia que el panel de grada del gran programa de mañana; ni se venderá por adelantado, ni será entregado en grandes cantidades a los especuladores. Se adquirirá en taquilla la misma noche de la pelea, es decir, mañana.

En su afán de romper en la Arena Cristal todos los records anteriores de recaudación y de concurrencia, Belmonte hace el esfuerzo de presentar en el mismo cartel al Fillo y a Kid Chocolate, contra adversarios de cartel, peleadores jóvenes y de buen historial, que seguramente gustarán a los fanáticos locales.

Fillo y su forma

Posiblemente una de las mejores peleas dadas por Fillo en la Habana fué aquel bout memorable en que venció a Frankie Martín, poniéndole al borde del knock-out. Ahora, en vísperas de su pelea con Marciente, Fillo nos ha lucido en las mismas condiciones. Muy por encima de la clase que probó en sus dos peleas con Jimmy Lancaster. Mejor entrenado todavía que cuando dió su última pelea con Lew Farber.

Pero a pesar de todo eso, Marciente debe vencer al Fillo. Debe vencerle porque es un peleador muy fuerte, mucho más fuerte que el Fillo, muy rápido y con dos puños certeros. Le ganó últimamente a Henry Armstrong, pero el mismo hecho de que haya llegado a pelear con Armstrong el mejor peleador del momento presente, prueba que es hombre de clase y no un bulto.

Chappie muy confiado en el triunfo

Inesperadamente Pincho le dió orden ayer a Chocolate que dé por terminado el training. «No hagas nada más» —le dijo. Pincho dió la noticia a los periodistas de que Chocolate no se movería para nada hasta el mismo momento del encuentro. Parece que teme el manager que si trabaja ligeramente hoy viernes, el sábado vaya muy rebajado de peso. El pánico que ha circulado en torno al peso de Chocolate, la opinión de dos críticos que han dicho que Chocolate está flojo, ha sembrado un poco de incertidumbre en el ambiente. Chappie, por su parte, termina el training en excelentes condiciones y muy confiado. Chappie es uno de esos peleadores jóvenes que comprenden lo que en este momento significa un triunfo sobre Chocolate. Y va a buscarlo. Hará todo lo que esté a su alcance por conseguirlo.

Con uno de los programas más grandes que se recuerdan, peleando por primera vez el Fillo y Kid Chocolate en el mismo cartel, mañana habrá en la Arena Cristal uno de esos llenos que no se olvidan nunca.

TIPS

Rogelio Rodríguez, nuestro querido compañero de «Avance», autor de la sección «Desde los Side Lines», nos cedió anoche una noticia que enseguida vamos a brindar a nuestros lectores:

«Agustín Bejerano, el outfielder del «Marianao», ha sido cedido por el manager Martín Dihigo, a los azules del «Almendadares». En la transacción no hubo por el medio, más que el agradecimiento del «hombre-team», quien el año pasado obtuvo de igual manera los servicios de Cando López.

Así es que ya lo saben los almendaristas Bejerano es un defensor más, desde anoche, de las sedas azules

MURIO JACK MC AULIFFE

NEW YORK, noviembre 4. (AP).—Jack Mc Auliffe, que se retiró del ring invicto en 1896, después de haber sido cabeza de los pesos ligeros durante más de 14 años, murió hoy a la edad de 74 años, víctima de un fuerte ataque al corazón.

M.E.C.D. 2016

LA DETERMINACION DE LA AAA SOBRE DEFICITS, PRODUJO MOMENTANEAMENTE ALZA EN EL MERCADO

BOLSA DE NUEVA YORK

COTIZACIONES AL CIERRE DE AYER

—A	
Amerada	59
Am. Radiator	12⅛
Adams Expr.	10¼
Air Reducc.	52
Alaska Jun.	12½
Alleghany	1½
Allied Chem.	156
Allis Chal.	43
Amer. Can	88¾
Am. Car. Fou.	21
Am. F. Pow.	4⅜
Amer. Ice	2
Amer. Inter.	7⅜
Amer. Loco	19½
Am. P. Light	6⅜
Amer. Smel.	51¾
Amer. Sugar	30
A. C. Alcohol	13⅜
Amer. T. & T.	150⅝
Am. Tobac. A.	69
Am. Tobac. B	71¾
Am. W. Works	11¾
Am. Woolen	5⅝
Anaconda C.	27¾
Atchison	37½
Atlan. Coast	25¼
Atlan. Ref.	22⅝
Ass. D. Goods	9¼
Auburn Auto	10
Aviat. Cor.	3⅞
Amer. Bank	14½
Amer. Metal	29¼
—B	
Baldwin Lo.	8⅛
Balt. &Ohio	13
Bendix Avi.	13⅝
Best. & Co.	39
Beth. Steel	50
Borden Co.	20
Briggs	27
Brook Man.	13¾
Byers A. M.	10½
—C	
Can. Pacif.	8⅜
Curtiss W.	11¾
Case T. Mach.	97
C. Violeta	—
C. de Pasco	43
Ches. & Ohio	37⅛
Chi. R. Islan	—
Chrysler	70¼
Coca Cola	118
Col. Carbon	81
Comm. & Sout	1⅞
Con. Cigar	7½
Cons. Gas	23⅝
Cons. Oil	9⅞
Cont. Can	47¼
Cont. Oil	31¼
Corn Prod.	55⅝
Coty Inc.	5¼
Cuba Co.	⅞
Cub Amer. S.	4⅞
C. Am. Sug. p.	76½
Cmm'l Solv.	8½
Chesapeake	—
C. Palmolive	11¼
Cruc. Steel	30¼
Cons. R. Cuba	3½
Canada Dry	15
—D	
Del. Hudson	17¼
Del. & Lack	8½
Drug Inc.	8
Dupont	118
—E	
East. Kodak	156
El. Pow. Lig.	12¼
Elec. Bond	10½
Erie (R. R.)	8
—F	
Fox Film C.	22¾
Frep. Texas	22
—G	
Gen. A. Tank	38½
Gen. Asphalt	16½
Gen. Elec.	39¾
Gen. Foods	30⅜
Gen. Foods	30⅜
Gen. Motors	39⅜
Guantánamo S.	1⅜
Gillet Saf.	11⅛
Gimbel Bros	11⅜
Gold Dust	7⅜
Goodrich R.	18¾
Goodyear	23
Gen. Bronze	—
Great. North	26¼
—H	
Hershey com.	—
Homestake	49½
Houston Oil	7¾
Hudson Mot.	8½
—I	
Illi. Cent.	11⅞
Interb R. T.	6
Int. Cement	35¼
Int. Nickel	44⅛
Inter. Tel.	6⅝
Illin. Glas	64⅝
—J	
Johns Mansv.	78
—K	
Kroger Groc.	18
Kresge S. S.	16½
Kennecot	31¾
—L	
Lambert Co.	15⅞
Lgg Myers.	87½
Loew's Inc.	58⅜
Loose Wiles	20
Lorillard	18⅝
Louisv. Nas.	57¼
Ludlum Stl.	19
Lehman Cor.	28
Liquid Carb.	18¼
—M	
Macy (H. R.)	33½
Montgomeri	39⅝
Miss. Pac. c.	2¼
Miss. Pac. p.	3¾
Min. Honeyw.	61
Murray Corp.	7⅛
—N	
N. Y. Central	19⅛
Nash-Kelvi.	12¼
Nat'l Dist.	22⅝
Nat'l Bisc.	21⅛
Nat'l Cash.	20
Nat'l Dairy	15⅜
Nat'l P. L.	7⅝
North Amer.	19¼
N. A. Aviat'n	7
Nort. Pacif.	12⅞
—O	
Ohio Oil	13
Otis Elev.	23¼
Otis Steel	11⅝
—P	
Packard Mot.	5¾
Paramount	14⅛
Pennsyvann	22¼
Pullman Co.	29
Proc. Gamble	48⅜
Pure Oil	13
Puerto Rico	25¼
—R	
Radio Corp.	7¼
Rep. I. Steel	18⅜
Reynolds	46⅜
—S	
Schen. Dis.	29¼
Safeway St.	24½
Sears Roeb.	64⅛
Simmons Co.	24¾
Soc. Vacuun	15⅝
St. Paul p.	2⅜
So. Pacific	20¼
South. Ry.	13⅛
Stan Brands	9
Stand Gas	5⅜
Stan. N. J.	50
Stan Oil C.	32¼
Stewart War.	11½
Studebaker	7
Sun Oil	54
—T	
Texas Co.	31½
Texas Gulf.	30
Tinken Roll	45⅜
—U	
Union Carb.	76
U. Pacific	92
Union Oil	20¼
United Cor.	3⅛
Uni. Cor. pfd.	31
Unit. Fruit	58⅜
U. S. Rubber	27⅝
U. Aircraft	18½
U. S. Seteel	57⅜
U. S. Inb. Alc.	19
U. Gas Corp.	4⅞
U. Gas Warr.	—
—V	
Vanadium	15⅝
—W	
Warner Bros	8¼
W. Brothers	41¼
West. Union	30¾
West. Elec.	97¼
Woolworth	39⅞
—Y	
Yellow-Tr.	11½

TABACO

Después del registro que hizo en los almacenes de la General Cigar, de 385 tercios de permanentes, apuntados en nuestra información anterior, el exportador Sidney Rothschild ha hecho un alto en su acción de compras. Pero es seguro que volverá luego al mercado, porque ha comprometido otras cantidades de la clase dicha y no ha de tardar en cargarlas.

Los señores Trinidad y Hermano sí continuaron ayer en el mercado. Registraron y cargaron mayor cantidad que el día anterior, porque sumaron un mil doscientos sesenta y tres tercios. De éstos eran ciento cuarenta y dos de pesados, puntillas y broncos de Vuelta Abajo, y el resto de manchados nuevos de Remedios.

José Menéndez y Menéndez vendió y entregó, para Perfecto García and Brothers, fabricantes de Tampa, setenta y dos tercios de la última cosecha de Partido.

Varios exportadores hicieron compras de distintas clases. Y fabricantes del interior estuvieron también en el mercado comprando, como aquéllos, pequeños lotes de tripas y capas.

Las entradas de rama

Durante el día de ayer entraron en la plaza las partidas de tercios y pacas que relacionamos a continuación:

De Ovas, para Urbano García, 98.
De Sancti Spíritus, para Rogelio Pérez y Compañía, 39.
De Cabaiguán, para Constantino González y Compañía, 25.
De Placetas, para Menéndez y Compañía, 73.
Del mismo Placetas, para I. Kaffenburggh-s Son. 400.
También de Placetas, para Sobrinos de Antero González, 106.
De San Diego del Valle, para los mismos Sobrinos, 56.
De Cumanayagua, para Juan B. Díaz y Compañía, 119.

Notas de los campos

Las noticias que recibimos de esta provincia, zona de Partido, nos dicen que las siembras se siguen sin interrupción en todas las fincas donde las comenzaron.

Desde Vuelta Abajo nos informan que el tiempo es muy favorable para la labor de los trasplantes de la postura, que se realizan con toda actividad, creyéndose que para mitad de mes estén terminadas las siembras en muchas fincas de primer orden.

Visitan aquella región estos días algunos compradores, como también Remedios.

CAMBIOS

Tipos de venta en Bancos de esta capital al cierre ayer:

New York, cable	1/10P.
New York, vista	1/10P.
Londres, cable	4.98¼
Londres, vista	4.98
Italia, cable	5.28½
Italia, vista	5.28
Bélgica, cable	16.99
Bélgica, vista	16.98
Alemania, cable	40.29
Alemania, vista	40.28
París, cable	3.39½
París, vista	3.38
España, cable	7.10
España, vista	7.05
Toronto, cable	⅛%P.
Toronto, vista	3/32%P.
Hong Kong, cable	31.25
Hong Kong, cable	31.20
Amsterdam, cable	55.15
Amsterdam, vista	55.05
Buenos Aires, cable	28.90
Buenos Aires, vista	28.85
Suiza, cable	23.17
Suiza, vista	23.15
Japón, cable	29.00
Japón, vista	28.90

MERCADO DE GRANOS

Cierre ayer en Chicago:

Avena:	
Diciembre	30¼
Mayo	29⅞
Julio	28¾
Centeno:	
Diciembre	70⅜
Mayo	68½
Julio	65
Maíz:	
Diciembre	57½
Mayo	59⅛
Julio	59¾
Trigo:	
Diciembre	89¾
Mayo	90¼
Julio	85⅝
Trigo de Winnipeg:	
Octubre	114⅜
Diciembre	113¼
Mayo	108¾

EL ORO Y LA PLATA

Cotizaciones ayer en la Bolsa de la Habana:

Plata contra billete americano	99⅝	99⅝
Oro acuñado contra billete americano	150	—

BONOS DE CUBA

Cierre ayer en New York:

	Comp.	Vend.
Speyer, 5%	105½	—
Speyer, 4½%	104⅛	—
Morgan, 5%	102	—
Morgan, 5½%	104	104½
Obras Públicas	61	61½
Cuba Railroad, 5%	40	48
Cuba Railroad, 7½%	46	53½
Cuba Northen, 5½%	42	43
Manatí Sugar, 7½%	41	45
Inte. Tel. and Tel., 4½%	85¾	86⅜

THE GENERAL ASSURANCE COMPANY INC.
Con garantía en bonos Morgan's y Speyer
Obrapia 34, bajos entre Cuba y Aguiar. Telf. M-2740
SEGUROS DE AUTOMOVILES, CAMIONES Y OMNIBUS
Se dedica preferentemente al Seguro de Responsabilidad Civil de acuerdo con el Decreto-Ley No. 800

En toda clase de negocios es altamente eficiente un

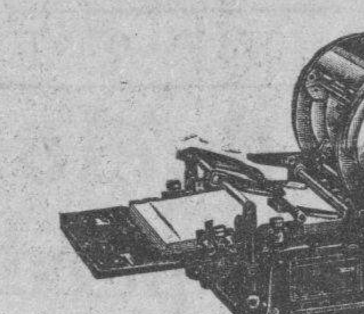

"EDISON DICK"
QUE LE PRODUCE IMPRESOS PARA SU OFICINA CARTAS-CIRCULARES, LISTAS DE PRECIOS Y MATERIAL DE DIVULGACION
ADQUIERALO CON FACILIDADES DE PAGO
Agente Exclusivo para Cuba
ABELARDO TOUS
PRESIDENTE ZAYAS 77
Teléfono: M-3955 — Habana.
SUCURSAL:
HARTMANN BAJA Nro. 6-A. Teléfono: 2255. Stgo. de CUBA.

VALORES

El bono de Obras Públicas siguió ayer de alza, en el mercado local y en New York. Pero como el día anterior, allá se operó mucho más que aquí, a pesar de que en nuestra Bolsa había importantes órdenes de compra, que no pudieron ejecutarse.

Las operaciones en New York ascendieron a $110,000, siendo 61½ el precio más alto pagado allí. En el mercado local el volumen de operaciones fué de $53.000. Los operadores seguían pagando a última hora a 61⅛, y algunos hicieron ofertas de compras al contado a 61½.

Como se ve, el bono de Obras Públicas volvió ayer a actuar en contraste con el mercado de valores de New York.

Las Obligaciones Oro del Tesoro tuvieron una posición similar a la del miércoles. Aunque estas emisiones no cuentan con el apoyo que las estuvo favoreciendo durante los últimos meses, algunos observadores advierten que la mejoría experimentada por el bono de Obras Públicas, empieza a producirles ligero beneficio. «No se sabe nada concreto acerca de lo que el Gobierno hará con las Obligaciones; pero sin duda que la persistente alza del bono, ya influye algo en esas emisiones, a pesar de la baja cotización que tienen». Son palabras de un observador del mercado.

Y fué lo único sobresaliente que hubo ayer en el mismo, en el mercado: la actividad del bono de Obras Públicas, que sigue constituyendo el eje de la especulación local.

En la lista de acciones, quedaron unas cotizadas a distancia, y otras nominales en la Cotización Oficial de la Bolsa. Esto demuestra que la atención principal, o toda la atención del mercado, estuvo puesta en el bono de Obras Públicas.

Mantuvieron iguales precios firmes que el miércoles, los bonos de renta fija que hemos mencionado en anteriores informaciones, como también las Obligaciones del Ayuntamiento de la Habana.

Algo mejor impresionados estuvieron los valores de la Cotización Libre que se verifica en la Bolsa.

En dicho centro de contrataciones se nos entregó el estado de la recaudación de los Ferrocarriles Unidos de la Habana, que es como sigue:

Semana terminada el 30 de octubre de 1937	$ 74,351.62
En igual período del año 1936	„ 76,745.59
Diferencia de menos este año	$ 2,393.97
Total desde el primero de julio	„ 1.466,332.69
En igual período del año 1936	„ 1.341,314.36
Diferencia de más este año	$ 125,018.43

MERCADO DE LONDRES

LONDRES, noviembre 4. —La Bolsa de Londres abrió con las acciones de primera clase otra vez más firmes y el resto de la lista quieta. USSteel abrió al equivalente inglés de 55¾; Bethlehom Steel 49¼; International Nickel a 44½; General Motors a 39⅛; New York Central a 18⅞. El oro en barras se cotiza en Londres a 140 chelines 6½ peniques, contra 140 chelines 7 peniques. Han sido adquiridas por cuenta ignorada las 461.000 libras esterlina en oro, en barras que había disponibles en el mercado libre de esta plaza.

PRECIOS DE MIEL Y CERA

Precios que pagan los almacenistas exportadores de esta capital:

Miel:	Ctvs. Galón
En barril nueva, de 36 a	41
Cera:	Ctvs. Libra
Amarilla, a	22
Oscura, a	20

MERCADO DE METALES

Cierre ayer en New York:

Cobre	10.59
Oro en barras	35
Plomo	5.25
Manganeso	40
Estaño	45¾
Níckel	35
Plata	44¾
Zinc	6.10

MERCADO DE PIELES

Cierre ayer en New York:

Diciembre	10.79
Marzo	11.12
Junio	11.40
Septiembre	11.71

AUMENTA LA IMPORTACION DE ZAPATOS

Y acusan merma las compras de medias de seda hechas a E. U. en los últimos 7 meses

Según los datos recibidos del Departamento de Comercio de Washington, nuestras importaciones de calzado para mujer y hombre, durante los primeros siete meses del año en curso, aumentaron en relación con las hechas en igual período de tiempo de 1936. Las cifras correspondientes a ambos períodos y las que comprenden las importaciones en los mismos siete meses desde 1932, son como sigue:

7 meses	Pares	Valor
1932	7.093	$ 20.556
1933	3.974	8.963
1934	15.318	33.081
1935	50.574	103.181
1936	107.798	199.225
1937	162.360	3014936
1937	6.643	33.875

En contraste con las importaciones de calzado, están las de medias de seda, también de procedencia norteamericana, en los siete primeros meses pues acusan merma después de haber registrado un aumento notable desde 1935. La siguiente tabla comprende los datos del mencionado Departamento de Comercio:

7 meses	Docenas-Pares	Valor
1932	3.468	$ 21.104
1933	2.649	11.862
1934	194	820
1935	6.845	29.508
1936	9.972	43.773

En las oficinas de «Cuba Importadora e Industrial», especializada en estas recopilaciones, nos facilitaron las cifras que corresponden a los años últimos.

MERCADO DE ALGODON

Cierre ayer en New York:

Octubre	7.80
Diciembre	7.64
Enero	7.65
Marzo	7.69
Mayo	7.75
Julio	7.90

GANADO

LOS PRECIOS EN PIE

Precios que pagan compradores entregado el ganado en esta capital:

	Ctvs. Libra
Vacuno, de 3½ a	3¾
Cerda, de 7 a	9
Lanar, de 3 a	3½

LOS PRECIOS DE LA CARNE

En los mataderos de esta capital rigen los siguientes precios:

	Ctvs. Kilo
Vacuno, de 12 a	13
Cerda, de 26 a	30
Lanar, de 20 a	25

MATADERO DE LUYANO

Se sacrificaron ayer en el Matadero de Luyanó:

	Cabezas
Vacuno	66
Cerdos	27
Carneros	8

MATADERO INDUSTRIAL

Se sacrificaron ayer en el Matadero Industrial:

	Cabezas
Vacuno	142
Cerdos	44
Carneros	28

ENTRADAS DE CARROS

Ninguno.

LOS CANJES DE CUOTA DE AZUCAR EN LA BOLSA

Los canjes de certificados de identidad, de las cuotas azucareras, fueron cotizados ayer en la Bolsa de la Habana, de la manera siguiente:

	Comp.	Vend.
Libre por Mundial	1.03	1.05
Libre por Retenido	—	—
Retenido por Mundial	1.04	1.06
Mundial por Local	0.0½	0.01

No se reportaron operaciones en la pizarra de la mencionada Bolsa local.

MERCADO DE CAFE

Cierre ayer en New York:

Diciembre	4.82
Marzo	4.53
Mayo	4.55
Julio	4.48
Septiembre	4.20

EVITE ACCIDENTES VIAJANDO EN TRANVIA

BOLSA DE LA HABANA

COTIZACIONES AL CIERRE AYER

Bonos y Obligaciones República de Cuba

	Comp.	Vend.
Speyer 1904	105	110
Deuda Int. 1905	100	103
Cuatro y medio 1909	102½	105
Morgan 1914	105	107
Morgan 5½ 1923	104¾	106½
O. Públicas 5½ 1945	61	62½
Obligaciones oro con 9 cupones	37	—
Obligaciones oro con 7 cupones	31	42
Obligaciones oro con 4 cupones	30	39
Azúcar 5½ 1940	102	105
República de Cuba, Morgan. Seriados, 5½%—1927:		

	Comp.	Vend.
J — Vence 1o. de julio de 1937	100	—
Ayunt. Habana 1a. Hip.	95	—
Ayunt. Habana 2a. Hip.	96	—
Centro Asturiano	50	—
Agri. Oriente Cubana	—	—
Cervecera	40	—
Cerv., Obgs. no Hipt.	8	—
Ciego de Avila	—	—
Curtidora	—	—
Gas	112	—
Hav. Elec., Cons.	23⅝	30
Havana Electric, Debentures, Obgs. no Hipt.	1¼	3
Irombeer, Obgs. no H.p.	—	—
Edificio La Metropolitana, S. A.	—	—
Ladrillos	—	—
Matadero	—	—
Mercados de Abasto y Consumo 1a. Hipt.	65¼	—
Nueva F. de Hielo	104½	—
Papelera Serie B	100	—
Teléfonos	90	—
Unidos	12	—

Acciones

	Comp.	Vend.
Agri. Oriente Cubano	—	—
Banco Agrícola	—	—
Banco Territorial	6	—
Banco Terr., Bnfs.	¼	—
Banco de Préstamos sobre joyería	—	—
Cervecera	20	—
F. C. Cons. de Cuba, P.	3¼	—
Cueto y Ca. S. A. (Kokofat, P.	—	—
Cueto y Ca. S. A. (Kokofat, C.	—	—
Cuba R. R.	5	—
Curtidora	—	—
Fibras y Jarcia	48	—
H. E. Utilities Co. P. 6%	35	41
H. E. Utilities Co. P. 5%	7⅜	—
H. E. Railway Co., Prfs.	¾	—
H. E. Railway Co., C.	⅛	1
Jarcia, P.	70	—
Jarcia, C.	10½	14
Licores de Cuba	1	—
Lonja, P.	—	—
Lonja, P.	—	—
Matadero	—	—
Mercantil, La (Seguros)	60	—
Metropiltan Auto	—	—
Naviera, P.	8	—
Naviera, C.	1½	—
Nueva F. de Hielo	130	—
la. Papelera Cubana	80	Sin
Cédula 1a. Papelera	40	—
Ferrocarriles Unidos	1½	3
Unión Oil Co.	1½	3

COTIZACION LIBRE
Bonos y Obligaciones

	Comp.	Vend.
Inter. Tel. Convert., 4½%	84	—
Inter. Tel. 5% 1955	60	—
Cuba Tel. Co. 7½%	96	—
Cuba R. R. 5% 1952	44	—
Cuba R. R. 7½% 1936	47	—
Norte de Cuba 5½% 1942	43	—
Manatí Sug. 5½ 1942	15	—
Vertientes Sug. 7% 1942	24	—
C. Gallego 6% 1975	50	—
V. Tennis 3% 1949	3	—
Pro A. Musical 7%	25	—
C. Español 6%	55	—

Acciones

	Comp.	Vend.
Inter. Telp. and Tel.	6	—
Cía. Cubana de Electricidad, Prfs., $6.00	15	30
Cuban Ame. Sug., Prfs.	65	—
Cuban Ame. Sug. C.	4	—
Cuba Co., Comu.	1	2
Nueva Papelera Cubana	1	2
Nueva Papelera Cubana	—	—
Cía. Litográfica, Prfs.	50	—
Aux. Marítima, Prfs.	4	—
Seguros La Comercial	80	—
Seguros El Comercial	110	—
Central Violeta	6	—
Guantánamo, Prfs.	15	—
Guantánamo, Com.	1½	—
Litográfica, Com.	—	—

COTIZACION A TERMNO

Ayer a las 3:30 p. m.
Entregas: días 15 y útimo de mes
Bonos y Obligaciones República de Cuba

	Comp.	Vend.
Speyer 5%	105	—
Deuda Int.	100	103
Speyer 4½%	102¼	—
Morgan 5%	105½	—
Morgan 5½%	104¾	106½
O. Públicas 1945	61	62
Obligaciones oro con 9 cupones	36	—
Obligaciones oro con 7 cupones	32	39
Obligaciones oro con 4 cupones	30½	38
Azúcar	102½	—
I. Morgan julio 1936	—	—
J. Morgan julio 1937	100	—
Ayuntamiento, 1a.	94	—
Ayuntamiento, 2a.	94	—
Centro Asturiano	50	—
Cervecera Int.	45	—
Cerv. Int., Obgs. no Hip.	10	—
Gas y Electricidad	112	—
H. E. Railway Co.	24	—
Havana Electric Railway Co., Obgs. no Hip.	1	3
Nueva F. de Hielo	104½	—
Papelera Cubana, S. B	100	—
Cuban Telephone Co.	90	—
Unidos	12	—

Acciones

	Comp.	Vend.
Cervecera Int.	23	—
F. C. Cons., Prfs.	3½	—
Cuba Railroad, Prfs.	4	—
H. E. Utilities, Prfs.	35	42
H. E. Utilities, Pretes.	8	14
H. E. Ry. Co, Prfs.	⅝	—
Jarcia, Prfs.	70	100
Jarcia, Comunes	10	15
Licorera de Cuba	2	4½
Naviera, Preferidas	10	14
Naviera, Comunes	1½	—
Nueva F. de Hielo	130	—
N. F. de Hielo Bnfs.	44	—
Teléfonos, Prfs.	44	—

Precio promedio del azúcar

Precio promedio oficial en almacén, alcanzado por la libra de azúcar, para la plaza de la Habana, de la semana comprendida del 25 al 30 de octubre de 1937, que servirán de base para graduar fletes de azúcares por ferrocarril en cumplimiento del Decreto-Ley número 907 de 1935 de: 1.590101 (Un centavo y quinientos noventa mil ciento una millonésimas de centavo en moneda nacional).

La Habana, Noviembre 4 de 1937.

MERCADO DE SEDA

Cierre ayer en New York:

Diciembre	159½
Enero	156½
Marzo	153

Cotizaciones

NEW YORK, Noviembre 4.—(AP).—Cotizaciones al cierre de la Bolsa de New York.

Acciones:	1.470,940
Bonos:	$8.066,000

COTIZACION DE LA LIBRA

La libra esterlina se cotizó ayer, al cierre del mercado local, a $4.98¼.

COTIZACION DE LA PESETA

La peseta española se cotizó ayer, al cierre del mercado local, a razón de 14.08 por dólar.

COTIZACION DEL FRANCO

El franco francés se cotizó ayer en el mercado local, a razón de 29.49 por dólar.

CIERRE DE LOS VALORES EN LA BOLSA DE N. YORK

NEW YORK, noviembre 4. Aunque el mercado siguió hoy presa de las tendencias reaccionarias, tras del retroceso de la mañana las acciones adquirieron en conjunto un tono más sostenido. Había hoy indicios de un apoyo más sólido que el hallado en las dos sesiones anteriores. Pero los intentos de restablecimiento carecían de vigor y las ventas se intensificaban cada vez que mejoraban los precios. Las emisiones del oro siguieron gozando del favor de los compradores, merced a los rumores circulantes de que quizá el gobierno se decida a desvalorizar todavía más el dolor y ante la demanda persistente del metal en Londres. Pocas noticias concretas llegaron de Washington en cuanto al programa fiscal del Tesoro federal que se halla en estudio por un subcomité de la Comisión de Medios y Arbitrios de la Cámara de Representantes. Hay cada vez menos esperanzas de que se modifique en grado perceptible alguno el impuesto sobre las ganancias no repartidas o el que grava las ganancias y pérdidas del capital. Pero lo cierto es que esos dos tributos preocupan más que ninguno otro a los hombres de negocios en general, siendo indiscutible que la oposición contra ellos levantada ha de hacerse sentir enérgicamente antes y después de plantearse el asunto en el Congreso.—D. R. Underhill.

ACCIONES DE LOS BANCOS

Cierre ayer en New York:

Guaranty Trust	236
New York Trust	105½
Chase Nat. Bank	32⅝
National City Bank	28¾
Public	29
Chemical	44¾
Bankers Trust	52
Manufacturers Trust	37¾
Irving Trust	11⅝
Corn Exchange	49½
First National of N. Y.	1.820
Manhattan	23½
First Boston Corp.	11½
First Nat. Boston	39¾
Hannover	96½
Royal Bank of Canada	175

CAMBIOS EN NEW YORK

Cierre ayer en New York:

Libra Esterlina	4.97⅝
Francos	3.38
Pesetas	6.50

MERCADO DE GOMA

Cierre ayer en New York:

Diciembre	14.72
Marzo	14.83
Mayo	14.89

MERCADO DE MANTECA

Cierre ayer en Chicago:

Diciembre	9.72
Mayo	9.55
Granel	10.00

N. GELATS y Cía.
Habana. BANQUEROS Aguiar 106-108
Vendemos cheques de Viajeros
Pagaderos en todas partes del mundo
y Cartas de Crédito Circulares
en las mejores condiciones.
"SECCION DE CAJA DE AHORROS"

RIONDA COMPRO A FARR 35,000 SACOS DE CUBA, PARA EMBARQUE EN ESTE MES, A 2.35 CTS. C Y F

En la Bolsa de Futuros, los del contrato Núm. 3 tuvieron una racha de alza durante la mañana; pero al conocerse la decisión completa de la AAA, el mercado perdió lo ganado

El mercado de crudos estuvo ayer en movimiento al efectuarse varias ventas, de las cuales una fué de 35,000 sacos de Cuba, para embarque en la segunda quincena de noviembre, a 2.35c costo y flete, vendidos por Farr and Company a Rionda, y la otra consistió en 1,500 toneladas de Filipinas, a llegar el 8 de diciembre, a MacCahan, a 3.22c, precio al cual compró anteayer el mismo refinador 2,000 toneladas de igual procedencia de las cuales 1,000 eran para llegar el 23 de noviembre, y las otras mil para llegar el 8 de diciembre. Las ofertas seguían a 3.25c, con los compradores interesados alrededor de 3.22 centavos en posiciones determinadas. A última hora se rumoró que se habían hecho otras ventas de Cuba, Filipinas y Perú, a la base dicha de 3.22c para noviembre y diciembre.

En los futuros el Contrato número 3 tuvo por la mañana una racha de alza al llegar de Washington la noticia de la nueva disposición tomada por la «AAA», en el sentido de que no serían redistribuídos los déficits de cuota de los países de derechos plenos. Los precios registraron alzas de 4 puntos al acudir los cortos a cubrirse y arreciar la demanda. Pero el mercado perdió el terreno ganado al publicarse la decisión completa de la «AAA», según la cual tales redistribuciones deben hacerse antes del primero de septiembre. A última hora el Contrato número 3 se hallaba sin variación. El Contrato número 4 estuvo desanimado y alrededor de un punto neto más bajo. Se vendieron en total 8,000 toneladas en el Contrato número 3, y 2,000 en el Contrato número 4.

El refinado no ha variado.

Mercado de Londres

El mercado de Londres cerró sostenido, con crudos al equivalente de 1.06 y medio centavo lab. Cuba. Las cotizaciones de la Terminal fueron las siguientes:

	Cierre del 3	Cierre del 4
Diciembre	6- 1¼	[illegible]
Enero	6- 1½	[illegible]
Marzo	6- 2½	[illegible]
Mayo	6- 3	[illegible]
Julio	6- 3½	[illegible]
Agosto	6- 4	[illegible]
Diciembre	6- 5½	[illegible]

Déficits de cuotas

Ayer tarde los señores Luis Mendoza y Compañía recibieron por su hilo directo un despacho procedente de Washington, que dice como sigue:

«La «AAA» ha dispuesto que los déficits de cuotas azucareras no están sujetos a redistribución, añadiendo los funcionarios de la misma que la nueva disposición se refiere solamente a los productores extranjeros y no a las áreas de ultramar. Dicen que si las Filipinas, las Hawaii u otras áreas insulares incurren en déficits de cuota, éstos serán redistribuídos».

ESTIMADO DE LICHT.—En la tarde de ayer por los hilos directos de las casas corredoras que funcionan en esta capital, se recibió el siguiente despacho:

«F. O. Licht, de Magdeburgo, calcula la producción azucarera de Europa, sin contar Rusia, en 7,146,000 toneladas métricas, habiendo aumentado ligeramente su estimado de hace un mes, que era de 7,111,000 toneladas, contra producción de 6 millones 791,000 el año pasado. Licht calcula el consumo azucarero europeo de Septiembre en 615,000 toneladas métricas, valor en crudo, contra 584,000 en el mismo mes del año pasado. Las existencias azucareras de Europa al 1 de octubre se calculan en 3,301,000 toneladas, contra 3,621,000 al 1 de octubre del año pasado.

Los detalles del estimado de Licht son como sigue:

	Estimado actual	Primer estimado	Producción año ppdo.
Austria	160.000	150.000	146.000
Holanda	225.000	220.000	247.000
Suecia	325.000	310.000	299.000
Yugo-Eslavia	45.000	50.000	101.000
Rumania	85.000	90.000	72.000
Bulgaria	30.000	28.000	12.000
Suiza	13.000	12.000	9.000
Estado Libre de Irlanda	95.000	90.000	99.000
Latvia	48.000	47.000	42.000
Turquía	70.000	64.000	74.000
Otros países	6.050.000	6.050.000	5.690.000
Total Europa exc. Rusia	7.146.000	7.111.000	6.791.000

Agrega que el tiempo en su mayor parte es favorable, con la zafra en pleno apogeo; el rendimiento en general es bueno y la extracción de azúcar mediocre».

INFORME DE LAMBORN.—Los señores Lamborn, Hutchings y Co., dieron ayer tarde el siguiente informe sobre el mercado de crudos:

«Los últimos cables recibidos al cierre del mercado de crudos ayer, anunciaban una venta de 2,000 toneladas de las Filipinas, para llegar a fines de noviembre, a la base de 3.22 a la refinería McCahan, con indicaciones de haber más azúcares de igual procedencia, para llegar en noviembre a la misma base. Reportóse también existir indicaciones de haberse efectuado ventas de 1 o 2 cargamentos de Puerto Rico, a la base de 3.25 a la refinería American.

Al mediodía de hoy se anunció una venta de 1,500 toneladas de las Filipinas, para llegar temprano en diciembre, a la base de 3.22 a la refinería McCahan.

Más tarde y con el alza experimentada en la Bolsa de Futuros de Azúcar de New York una firma operadora de New York compró 35,000 sacos de Cuba, para embarque en la segunda quincena de noviembre, al precio de 2.35 CyF, quedando obtenibles más azúcares de igual procedencia al mismo precio.

Cotización «spot» de Willett y Gray el día 3: 3.22».

Cotizaciones de la Bolsa del Azúcar de Nueva York

NEW YORK, noviembre 4.—(Por el hilo directo de Luis Mendoza y Compañía):

CONTRATO NO. 3

Meses	Abre	Max.	Min.	Cierre
Nov.	2.35	—	—	2.35
Dic.	2.31	2.35	2.35	2.33
Ene.	2.33	—	—	2.33
Mar.	2.33	2.37	2.33	2.34
May.	2.36	2.40	2.36	2.36
Jul.	2.38	2.42	2.38	2.38
Sept.	2.39	—	—	2.40

CONTRATO NO. 4

Meses	Abre	Max.	Min.	Cierre
1937				
Nov.	—	—	—	—
1938				
Ene.	196½	107½	107½	107
Mar.	109	109	109	109
May.	111	111½	111	111
Jul.	112	—	—	112
Sept.	114½	114½	114½	114½
1939				
Ene.	—	—	—	122½
Mar.	—	—	—	—

GODOY-SAYÁN
SEGUROS Y FIANZAS
(INSURANCE AND BONDING)
TELEFONOS: M-9866 M-9867
AGUIAR 77
HABANA, CUBA

Apreciación del Mercado de Azúcar

NOVIEMBRE, 4 DE 1937

Costo y Flete	Ant.	Hoy
Pronto embarque a E. Unidos	2.32	2.32
Flete desde la Costa Norte	0.20	0.20
Libre a Bordo—Pago Inmediato		
EE. UU. Cuota Libre	2.11	2.11
EE. UU. Cuota Retenida	2.12	2.12
Cuota Mundial	1.05½	1.04
Cuota Local — ex-Almacén	1.05	1.04
Todas las Cuotas	1.72½	1.72
Cuota de Colonos Alm. después de pagados impuestos	$5.31	$5.29

(Esta apreciación es de Luis Mendoza y Compañía.)

LOS CUEROS EN LA ISLA

Precios que rigen:

	Libra
Habana	$ 0.11
Pinar del Río	0.09
Matanzas	0.09½
Camagüey	0.10
Oriente	0.10

Son precios para cueros frescos. El cuero salado se paga un centavo más.

OMNIBUS "LA CUBANA"

UNICOS EN CUBA CON CARROCERIAS DE ACERO Y CRISTALES INASTILLABLES
6 SALIDAS DIARIAS
TERMINAL EN HABANA: HOTEL NEW YORK, DRAGONES 16
(AL LADO DE LA CUBAN TELEPHONE)
TELEFONO A-7166
SALEN DE LA HABANA
4.30 a. m.—7 a. m.—12 m.—3 p. m.—6.30 p. m.—11 p. m.
LA SALIDA DE LAS 7.00 A. M. ES HASTA CAMAGUEY
LAS DEMAS DIRECTAS A SANTIAGO

M.E.C.D. 2016

HABANERAS

LA MODA ACTUAL

ARTISTAS DE HOLLYWOOD
Nadine Dale cree que este atractivo modelo, que ella mismo dibujó, se pondrá muy de moda este año en las playas del Sur. Su creación fué presentada en una exposición de estilos celebrada recientemente en Los Angeles.

MODELO DE SOMBREROS

Durante estas dos semanas en que aparecen las exposiciones de invierno indicando lo que se usa y cuando vemos en el vertigo de poseer lo nuevo, a la entrada de cada estación, el público aglomerado al frente de las tiendas de modas, es cuando necesitamos conocer aquellas donde se venden los artículos de mayor novedad, de acuerdo con los precios más económicos.

Entre éstas se encuentra la conocida y acreditada casa de **Baranda y Rego**, de San Rafael 5, casi esquina a Amistad, donde reciben constantemente de París y New York lo último en sombreros de señoras y donde se advierte con más profusión el público escogido que va en pos del sombrero elegante de la temporada.

LA EXPOSICION DEL LUNES

Grande, inusitada resultará **La Fiesta de la Moda**, nombre con que se denomina la bella exposición de modelos de invierno que los conocidos almacenes de **El Encanto** preparan para la tarde del lunes próximo a beneficio del Asilo Menocal, institución benéfica que merece los mayores elogios.

Esta magnífica exposición, donde presentará **El Encanto** todo lo nuevo que ha recibido de París, está dirigida, como todos sabemos, por la insuperable maestra en el arte de la costura la genial **Ana María Borrero** quien separó en París lo más bello que a su paso encontró y la distinguida señorita **Paulina Adriaensens**, también artista, y como tal siente el arte en la confección y la elegancia del sombrero.

Los más delicados modelos de abrigos, capas, vestido y sombrero, se admirarán ese día en dicha exposición que se celebrará en el teatro **Auditorium**, con un lujo de detalles en el decorado, música, combinaciones de luces y el distinguido público que ha prometido asistir entusiasmado ante la idea de contemplar el bellísimo espectáculo.

Un grupo de señoras y señoritas se han prestado gustosas a contribuir con su concurso, pasando por la escena los elegantes trajes y sombreros de la colección de **El Encanto**, que con seguridad harán **succés**.

Esperemos al lunes para contemplar tantas bellezas, sintiéndonos en esos momentos transportados a una de las grandes casas de modas de París.

TELAS DE LA ESTACION

Las nuevas telas que acaban de llegar a la conocida tienda **La Elegante**, de Galiano 64, pueden competir con las mejores de las principales tiendas donde se advierte lo más nuevo en materiales y accesorios para la confección de los vestidos de invierno.

Ultimamente hemos podido admirar bellísimos **corduroys** franceses en todos los colores de moda así como los crepés, gabardinas, lanillas, paños, **jerseys, crash** de lana, terciopelos y otros materiales propios de la estación, como tules, chiffones, tafetanes fayas y demás telas propias para los trajes de noche.

NOTAS DE PARIS

La nueva colección **chez Erik** son bastante llamativas aún. Hay fieltros en dos colores que forman un pico pronunciado por detrás, el ala enrollada a los lados y sobresaliendo por delante como las gorras de **jockey**. Las copas en general son de forma cónica moderada y algún que otro de ala recta con copa muy alta.

Un modelo de estilo Louis XI, en fieltro morado, tiene una pluma de faisán de una yarda de larga por atrás. La época de 1900 es la favorecida en las modas para tarde y noche; se ven algunos de tipo de **capita de píldora** que se llevan inclinados hacia delante y adornados con plumas de avestruz, se usan con velos de malla grande ajustados a la cara y atado en un lazo por detrás. Otros estilos como los marineros pequeñitos se inclinan sobre los ojos y colocados sobre un **bandeau** ajustado de terciopelo que también están veladas. Con estos se llevan grandes boas de plumas de avestruz **azul ártico**. Muchos sombreros de copa cónica alta, son drapeados con terciopelo en colores o llevan cintas de varios tonos en la base de la copa. Un enorme disco de fieltro negro se inclina hacia la derecha encima de una gorrita ceñida como la de una gitana; esta gorrita es de terciopelo rubí y otro modelo tenía el ala de fieltro negro, grande y en forma de corazón colocado sobre un pañuelo de rayas color herrumbre y negro.

Toquitas altísimas de terciopelo negro terminan en un pico curvo, algo así como la gorra de un bufón o arlequín. Uno con copa cónica de 12 pulgadas de alto, era de fieltro carmelita con una zorra plateada drapeado alrededor de la parte posterior de manera que hace el efecto de una peluca de pelo corto. Otro modelo llevaba un adorno de piel de mono colocado en forma tal que parecen esquimales y otras llevan torcidos de terciopelo en colores llamativos.

POLVOS FACIALES

Cuando usamos cremas o lociones de base de polvos en el rostro hemos de cuidar que éstos al unirse con la base formen un contacto favorecedor, viéndose algunos que poseen ingredientes de mala calidad que oscurecen o dejan advertir un fondo que no beneficia.

Para conseguir una combinación favorable con los tonos del colorete, las cremas y la aplicación de polvos de colores suaves y aromas agradables úsense los deliciosos **Polvos Obarrit** fabricados con los más puros ingredientes.

A LA LUNA DE AGOSTO DE 1937

Luna: ¿por qué te escondes?
¿Por qué tímida y rara me pareces?
Luna: ¿qué te entristece,
si hoy han dado las doce las campanas
con igual alegría que otras veces?
Y ella dice: Ya el mundo se olvidó
que hoy cumple doce meses
que un poeta la tierra abandonó?
Pero mi beso le acariciará.
Por ser mi rey, mi reino gozará.
Y si en tí ha muerto, grita ante la grey:
«¡Que vive García Lorca y es mi rey!»

Joaquín JACOBSEN

EL CUIDADO DE LAS PIELES

Ninguna piel debe dejarse descuidada por muy fresca y nueva que esté. El cuidado ha de estar en conservarlas limpias en lugares frescos y no guardarlas durante mucho tiempo sin sacarlas al aire.

Todos los años debemos llevarlas a una persona que sea experta y pueda desinfectarlas debidamente antes de usarlas cuando empiece el invierno. Para ésto, así como para restaurarlas, aconsejo a **Mme Rosell** que ha sido encargada en Lyon de talleres famosos y puede hacer el trabajo a conciencia. Su nuevo domicilio está en Refugio 4, entre Morro y Prado y su teléfono es el número A-6651.

MENU DEL DIA

Almuerzo
Cantaloup.
Revoltillo de acelgas.
Pollo en fricasé.
Ensalada de remolacha
Pastel de manzana.

Comida
Grape fruit.
Sopa a la Juliana.
Pescado Menier.
Pavo asado. Ensalada.
Merengue con coquimole.

RECETAS DE COCINA
Flan de Avellana

Se machaca en un mortero una libra de avellanas tostadas hasta reducirlas a una pasta suave y se le añaden cuatro cucharadas de azúcar, ralladura de limón y dos tazas de leche, cocinándose bien tapado hasta que hierva. Aparte se baten ocho yemas de huevo con cinco cucharadas de azúcar y se une a la leche; malde bañado con caramelo, cocinándose al baño-maría durante una hora.

M. R. de FONTANILLS

CARDENENSES

LA FESTIVIDAD DE HOY

San Carlos Borromeo

Día de saludos.
De felicitaciones.
Así el del 4 de Noviembre que estará de días un grupo de personas de nuestras sociedad.
Citaré los que recuerdo.
¡Innumerables!
Empezaré por el Dr. Carlos F. Betancourt, abogado de talla que en su profesión obtiene éxitos diarios y prominente miembro de la Masonería cubana.
Yo lo saludo.
Afectuosamente.
No olvidaré a Carlitos La Rosa y Faz, el sociable amigo, siempre tan cumplido y tan afectuoso, como sincero.
El Dr. Carlos F. Smith, respetable y digno caballero.
El afable y gentil amigo Sr. Carlos Quirch, Director de la poderosa Compañía Lechera de Cuba, en la Habana, cuyos productos gozan de fama por su pureza y garantía.
De exquisitez sus helados.
De riqueza sus leches.
Carlos Quirch al frente de esa Compañía triunfa en su labor, alcanzando éxitos a diario.
Tenga satisfacciones.
En la fecha de su santo.
Carlos J. Martín, el querido Karlin, y su hijo Carlitos.
El Dr. Carlos R. Jones, joven abogado, Fiscal del Partido, e hijo del ex-Senador de la República, el Licenciado Guillermo R. Jones.
Carlos Laguardia.
El irreductible «Calongo».
Otro joven abogado muy afable, el Dr. Carlos de Armas.
El Dr. Carlos Reynaldos: el doctor Carlos M. González, médico cardenense que ejerce su profesión lejos de estos lares; el Dr. Carlos Amador Méndez; el estimado amigo Carlos Senchery y su hijo Carlitos; Chas Leutold, notable artista del lente.
Carlos Quintana, principal gerente de «La Casa Quintana», que a diario visita la sociedad de Cárdenas en busca de muebles de arte y de gusto.
Casa que se ha impuesto.
Por su atención al cliente.
Otros amigos: Carlos Manuel Alvarez, competente Administrador de la bien montada Clínica Cárdenas, en cuyo cargo sabe triunfar; Carlos Parquet Font, Carlitos González, Carlitos Ojeda, Carlos Expósito, Carlos Calderín, Carlos M. Gómez.
Carlos Piloto de Armas, querido amigo y valioso compañero en la prensa, que hoy redacta leída sección social de esta Perla del Norte en «El Mundo».
Es el santo de su hijo.
El travieso Carlitos.
Carlos Díez, servicial y atento; Carlos Suárez Callejas, Carlos Díaz Rojas, Carlos Díiez, Carlos Pérez Romo, el afable amigo, propietario del coquetón Hotel «San Carlos», el hotel de las flores...humanas y bellas.
Carlos González.
Siempre tan cumplido.
De la firma de Silva y Co., siempre atento, el buen de Carlitos.
Carlos Manuel Hernández.
Atento Administrador de la Zona Fiscal.
Charles Brown, Carlos Pérez Sanz, Carlos Robleño, Carluchín Moré, mago de la guitarra, hoy perteneciente al Ejército Constitucional.
Carlos de la Portilla, Carlos F. Smith, Carlos de la Paz, Carlitos Gutiérrez, Carlos M. Rodríguez, Carlos J. Smith, Carlos Maicas, Carlitos González Pons, Carlos Rodríguez.
Varias las Carlotas.
Un grupo citaré.
Entre ellas: Carlota La Rosa Caldwell, la interesante y bella Nina, esposa de mi afectuoso amigo Alfredo de Caldwell, así como es el santo también de la tierna y encantadora bebita de ese matrimonio.
La respetable señora Carolina Fernández viuda de González, madre queridísima del compañero Victorino L. González, Director de «La Democracia».
Carlota Fernández de Menéndez, Carlota Leal viuda de Leal, Carlota S. de Barceló, Carlota Trenjado y entre las señoritas, Carlotas Pérez Maribona, Carlota Maribona, Carlota Fernández, Carola Torres, Carola Díaz Sabatés, angelical figulina y su respetable abuelita Carolina Díaz de Sabatés.
Cerraré ya la relación.
Con varios amigos.
Es uno, Carlitos Rojas Andux, siempre afectuoso amigo y su prestigioso y querido padre el General Carlos M. de Rojas y Cruzat.
Carlos Villa Giró y Carlitos Villa de Johngk, hijo y sobrino del siempre sociable y simpático «clubman» Humberto Villa Carrerá y jóvenes muy simpáticos, de cuna cardenense.
A todos, feliz día.
Eso les deseo.

MAS CARLOS

Que paso a citar.
Otros que recuerdo.
Uno, Carlos Francisco Oti de Rojas, hijo de los distinguidos esposos, señora Elvira de Rojas y el Dr. Francisco Oti, Director de la renombrada Clínica «La Caridad», y Carlitos Pérez Leal, hijo de los esposos señora Marta Leal y José Pérez Hirsh.
Un tierno querube más.
Carlitos Jones García.

DE DIAS

Una dama hoy.
A la que saludo.
La apreciada y culta señora Carolina Argüelles de Chirino, inteligente Profesora de Instrucción Pública, y esposa del atento amigo el señor Ramón Chirino, propietario del hotel que lleva su nombre.
Pase un da feliz.
De alegraís.

CUMPLEAÑOS

De una dama hoy.
Muy apreciada.
La señora Isabel Villar de Villar, que celebra su natalicio y a la que deseo las mayores dichas al lado de su esposo el siempre gentil amigo Víctor Villar.
Mi saludo a esa dama.
Mi felicitación.

DE PASEO

Dos lindas cardenenses.
En la capital.
Hállanse allá las atrayentes Edy Hernández Neyra y la interesante Bebé Larrieu, que disfrutan de agradable paseo en la vecina Habana, siempre risueña y encantadora.
Flores de nuestro jardín.
Edy y Bebé!

EL 6 DE NOVIEMBRE

Gran foesta.
En Villa Galicia.
A beneficio de la Banda Municipal promete ser alegre la noche del sábado en aquel recinto del Paseo de las Quintas.
Imperará la danza.
Con varias orquestas.

Francisco González Bacallao

Se iniciará el día 10 el magno vuelo pro Faro de Colón

Preparan una despedida brillantísima. Todo se halla listo ya para dicho evento

En el Campo «Teniente Brihuelas», del Cuerpo de Aviación del Ejército Constitucional, en la Ciudad Militar, tendrá efecto una brillante ceremonia con motivo de la salida, para el recorrido panamericano Pro-Faro de Colón, de los aviones «Pinta», «Niña» y «Santa María», el próximo miércoles 10 a las diez de la mañana.

El avión que ostenta el nombre de «La Pinta», representativo del Ejército Constitucional, irá piloteado por el teniendo Alfredo Jiménez; el avión «La Niña» lo piloteará el teniente Feliciano Rissech, de la Marina de Guerra Constitucional —este avión representará a la Armada Constitucional— y finalmente, el avión «Santa María», propiedad de la Sociedad Colombista Panamericana irá manejado por el teniente Antonio Menéndez Peláez, héroe del vuelo «Habana-Sevilla».

Se harán invitaciones para la ceremonia del acto de la salida de los tres aviones que recorrerán toda la América, desde el 12 de noviembre, que saldrán junto con el avión de Santo Domingo, que guiará el comandante Frank A. Félix, de Punta Torrecilla, R. D., hasta el 19 de enero del entrante año, que regresarán al mismo lugar, después de haber hecho escala en 52 lugares distintos del Continente colombista.

Aparte de las invitaciones para el elemento oficial y diplomático el pueblo todo está invitado al acto para que pueda presenciar la salida de los tres aviones.

OMNIBUS DE CAMAGÜEY S. A.

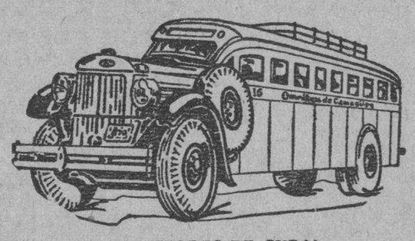

(LOS MEJORES DE CUBA)
NUEVOS TURNOS — NUEVAS SALIDAS.
Salidas de la Habana del Hotel Pasaje (Por Zulueta).
4.30 AM Directo a Holguín
6.00 AM Directo a Santiago de Cuba
7.30 AM Directo a Camagüey
9.00 AM Directo a Camagüey
11.30 AM Directo a Camagüey
1.00 PM Directo a Santiago de Cuba
4.30 PM Directo a Santiago de Cuba
7.00 PM Directo a Santiago de Cuba
9.30 PM Directo a Camagüey
11.30 PM Directo a Santiago de Cuba
TENEMOS SERVICIO DE EXPRESO DE PAQUETERIA PEQUEÑA ENTREGA INMEDIATA CON GARANTIA.
PARA INFORMES TELEFONOS M-1715 y M-4838.

Fijarán salarios a los obreros del ramo de la aguja

Así se propone efectuarlo la Comisión antes de finalizar sus funciones el próximo 26

Con la esperanza de ser renovados en sus cargos los miembros de la Comisión Nacional de Salarios Mínimos, que por ministerio de la Ley cesarán el próximo día 26, tienen el propósito de dejar ultimado antes de esa fecha todo lo relacionado con el problema de la fijación de salarios a los obreros de la industria de la aguja, asunto este que lleva en estudio, ponencias, etc. algunos meses.

Según se nos ha informado, el Secretario del Trabajo, doctor Portuondo Domenech, de acuerdo con el Decreto-Ley 727, renovará la casi totalidad de los individuos que forman hoy parte de la referida Comisión Nacional de Salarios Mínimos.

Cuotas de las casas de obreros

A la Tesorería Nacional, para ingresarla en la cuenta especial de «Casas para Obreros» remitió ayer el Negociado de Administración de Casas para Obreros de la Secretaría del Trabajo la cantidad de $87.36, producto de lo recaudado el pasado mes por concepto de contribución de cuotas de dichas casas enclavadas en el barrio de Redención, Pogolotti, Marianao.

Sindicato inscripto

Por Resolución del Jefe del Trabajo ha sido inscripto en el Negociado de Organizaciones Obreras el Sindicato de Empleados del Havana Yatch Club, de Marianao.

Toma de posesión

A su regreso ayer de los Estados Unidos se hizo nuevamente cargo de la Jefatura del Negociado de Bolsa del Trabajo el señor Luis E. López.

PINAREÑAS

En el Teatro Milanés

La fiesta del domingo.
Un acto sencillo, pero altamente grandioso.
Del que doy cuenta, aunque tarde, por la importancia social y artística que el mismo revistió.
Celebrado fué por la Escuela Primaria Superior de Señoritas, que tan acertadamente dirige la distinguida dama Celia Muñoz de García.
Magnífico el programa y que era como sigue:

PRIMERA PARTE

1.—Himno Nacional, por las alumnas de la Escuela, acompañadas por la orquesta Rubalcaba.
2.—Discurso, por la profesora de la Escuela, doctora Juana Rivero.
3.—Entrega de los Diplomas a las alumnas graduadas.
4.—Discurso de despedida, por la alumna, señorita Emma Fernández.

SEGUNDA PARTE

1.—Habanera «Tú», de Sánchez de Fuentes, dirigida por la profesora de la Escuela, señora Esther Rivero de Guerra.
2.—Fantasía americana, por las alumnas Olga López, Alba Hernández y Olga Rodríguez.
3.—A) Versos «Al mantón», de Luis Fernández Ardavín, recitados por la ex alumna señorita Graciella Quitáns.
B) Baile español, por la ex alumna Blanca Pérez Sallés.
4.—Formación del Monograma de la Esuela.
5.—Ejercicios Físicos, por un grupo de alumnas, dirigido por la profesora señorita Ma. Matilde Valdés Pintado.
6.—Hmno de la Escuela Primaria Superior. Letra y música de la ex alumna, señorita Ma. Matilde Alea Fernández.

Se rindió así honor a las graduadas de dicho plantel de enseñanza durante el curso de 1937.
Numerosa y distinguida la concurrencia.
Imposible enumerarla.
Sería caer en omisiones imperdonables.

Mi felicitación

De lo más expresiva.
Va por este medio para la sugestiva señorita Nery Cofiño Corrales, que acaba de obtener el título de profesora de corte y costura en una importante academia de esta capital.
Inteligente y valiosa la nueva profesora.
Digna del éxito alcanzado.

Uno que triunfa

Por sus méritos personales.
El joven y culto estudiante pinareño señor Mario F. Corugedo Alea, ha sido favorecido por la beca instituída por el Senador de esta provincia, doctor Octavio Rivero Partagás para el mejor estudiante de nuestro Instituto.
Se ha premiado así la inteligencia y los entusiasmos de un gran elemento estudiantil, quien a su vez supo ganarse el laudo de los señores jueces que integraban el tribunal para la donación de dicha beca.
Tal era su expediente como alumno.
Mis parabienes, Mario.

El baile de mañana

Un gran festival social.
Será así el asalto bailable que organizado por simpáticos jóvenes pinareños, se hará de celebrar en los salones del Palacio Guasch en la Avenida de Martí y Cabada.
Extraordinario entusiasmo reina para asistir al mismo.
Amenizan el acto la orquesta del popular Cheo Belén Puig y un moderno sexteto de gran atracción.
Un show y varios númers de variedades, completarán el programa.
Además, entre los asistentes, se sortearán preciosos regalos, de perfumes, camisas, objetos de arte, lámparas, etc.
Un nuevo acontecimiento social.
De gran resonancia.

San Carlos

En la festividad del jueves.
Celebraron sus días las siguientes personas:
Sra. Carolina Carnero viuda de Carnegie; Carolina Gutiérrez de García Rivera y las bellas señoritas Carolina Sarmiento y Carola Garma.
Y los señores Carlos Hernández Mendoza presidente de la Junta de Educación y del Club Rotario.
El Administrador de Correos de esta ciudad, señor Carlos Calleja Salazar.
El vicecónsul de la República del Uruguay, señor Carlos M. Vélez.
El Director de la Esuela Normal doctor Carlos Valdés Codina.
El médico doctor Carlos M. Caíñas Travieso.
El representante de Galbán Lobo y Co., en esta ciudad, señor Carlos F. Mendoza.
Y los señores Carlos Cuevas Hidalgo, Carlos Laviada, Carlos M. Perdomo, Carlos Callava y Pérez de Terán y Carlos H. Soler.
Y los jóvenes Carlos Valdés Fauly, Carlos Montagú Cuervo, Carlos Fernández Valdés y Carlos M. Rubiera Rodríguez.
Llegue a todos mi saludo.

Guillermo Rodríguez.

MATANCERAS

Bértila Haedo

De fiesta hoy.
Celebra su onomástico en esta fecha del 5 de noviembre la gentil mademoiselle que con entusiasmos inigualados y valiosísima actuación, preside actualmente la sociedad «Matanzas Tennis Club».
Su labor en la construcción del nuevo edificio de esa institución, le han granjeado, con el reconocimiento de toda nuestra juventud, la popularidad y el arrastre que no titubearemos en proclamar de indiscutible merecimiento.
Con una fe a toda prueba, con un tesón digno de admiración, con un arresto increíble y una absoluta convicción de triunfo, la señorita Haedo, con otras destacadas figuras de esa sociedad de la Playa, ha dotado a Matanzas de algo de que notablemente tiene que enorgullecerse.
Con sacrificios inconcebibles—porque todo le pareció poco para llegar al fin propuesto—Bértila Haedo, con Carmen Leonor Martínez y Aurora Rodríguez de González, como líderes, han consagrado seis meses de su existencia al empeño en que se enfrascaron, y no han descansado hasta donarle a nuestra sociedad ese airoso edificio de Bellamar, sin una deuda, sin un compromiso para el futuro y con un aumento de asociadas que casi dobla el número de las que allí figuraban ha poco tiempo.
Por todos esos motivos, la grata fecha del día de hoy será para Bértila Haedo, la más franca y la más sincera exteriorización de los afectos de que goza, y de las simpatías que para ella tiene nuestra gentry.
En horas de la tarde recibirá a sus amistades, la presidenta del Tennis.
El cronista, buen amigo de Bértila Haedo, admirador de sus virtudes y sus cualidades, se honra rindiéndole en estas líneas el homenaje de su pluma y de su amistad.

Un traslado

De que dar cuenta.
Quedó instalado ayer en la hermosa quinta de los Heydrich, en el quartier de Bellamar, el joven hacendado Laurentino García, que con su señora dejó la casa de la Calzada de Tirry que habitara hasta ahora.
Dotada de todo confort, entre parques y jardines esa soberbia mansión, estuvo ocupada hasta ha poco por los esposos Salvador Guastella y Martha Heydrich, que hoy residen en la Habana.
Venturas infinitas deseamos a Laurentino García y los suyos en su nuevo home.

Una misa mañana

En la Catedral.
La tienen ordenada los Caballeros Católicos de esta ciudad, en sufragio de las almas de todos cuantos han muerto hasta hoy, en la cruenta guerra que azota a la hidalga tierra española.
Un acto, ese, de infinita piedad, porque sin matices partidaristas y aunados bajo el mismo honroso título de hijos de España, se elevarán preces al Altísimo, por las víctimas que de ambos bandos contendientes han ofrendado la existencia en aras de sus respectivos ideales.
Muy concurridas se verán esas honras de mañana en la Catedral de San Carlos, a las siete a.m.

La señora de Landmann

Rosita Ulmo.
Está ya en franca convalecencia, aunque continúa recluída en su hogar, la interesante y distinguida esposa del cónsul de Alemania en Matanzas, que sufriera quemaduras que la han molestado grandemente hace algunas semanas y cuyo proceso curativo se ha prolongado muy mucho.
Ha sido ello causa de la ausencia de la gentil señora de Landmann a cuantos actos sociales han tenido efecto últimamente en Matanzas.
Una comida el miércoles.

En «El Baturro»

Para despedir de su vida de soltero a José Fernández Casanova, que en la noche de hoy une sus destinos a los de la bella señorita Conchita Rodríguez, tuvo efecto en la noche del día 3 del corriente un cordial ágape, que organizaron los compañeros suyos y al que se adhirieron numerosos amigos del festejado.
Un excelente menú prepararon esas cocinas de la taberna española de Alonso, que tan popular se ha hecho entre nuestra juventud.

Sentábase José Fernández Casanova entre el administrador y el contador del National City Bank, señores Juan F. Quirós y Héctor Estévez, ocupando los otros sitios Enrique Almirall, Luis Villabella, Claudio Palacios, César Casas, Agustín López, Jorge Guisasola, Vicente Infiesta, Domingo Llamazares, todos puertenecientes a la poderosa institución de crédito.
Sigue la relación con los nombres de José B. Skidmore, Ismael Obias, Nemesito Urréchaga, Manuel Veiguela, Bienvenido Peña, Celestino Solís, Jesús Santamarina, José Alonso Tuñón, Manuel Menéndez, Joaquín Boffil, Miguel Buesto y Bernardo Rodríguez.
Regocijados spechs, en los que campeaba la fina broma y la sutil ironía, pronunciáronse altas las copas en honor del festejado.
Fué larga la sobremesa, y amena y divertida la charla, entre anécdotas picarescas y oportunos y chispeantes comentarios.
Lindas rosas fueron dedicadas a la fiancée de José Fernández, la encantadora Conchita Rodríguez, por cuya ventura brindaban los comensales de ese ágape.

Desde Oriente

En viaje de placer.
Se encuentra en la Habana desde hace unos días, a donde fuera para visitar a su unigénito, que es colegial de esa afamada Academia Pitman, de Arroyo Arenas, la joven dama Gloria Castañer de Jarquín, que desde hace años reside en el central «Río Cauto» de la provincia oriental.
Grata estancia en la ciudad del Almendares le deseamos.

Hortensia Lamar

De enhorabuena.
Con verdadero gusto leemos en las siempre interesantes notas sociales del confrere Rogelio Cruz, que ha sido designada para un alto puesto en la Superintendencia Provincial de Escuelas la culta e inteligente señorita Hortensia Lamar y del Monte, sólido prestigio de la intelectualidad matancra.
Presidenta del Bando de Piedad de los «Amigos de la Cultura Cubana» y de otras muchas instituciones yumurinas, la señorita Lamar y del Monte, su designación ha sido un muy feliz acierto y su nombramiento se ha recibido con generales muestras de plácemes.

Marriage

De alta distinción.
Para las cuatro de la tarde del próximo lunes 8 de noviembre han sido señalados los esponsales de la señorita Lila de los Angeles Pérez y el caballeroso joven Antonio Jorajuria y Amat, para cuyo acto gentilmente me invitan.
Apadrinarán a a enamorada pareja la señora María J. Amat de Jorajuria y el señor Rosendo Pérez.
Apadrinarán a la enamorada parete enlace, por la novia, el doctor Arístides Rusinyol, el magistrado Luis Fernández Taquechel, el doctor Tomás Cruz, el doctor César Silvestre de la Torre y la señora Blanca Luisa Vallice de Fernández Taquechel.
Por el novio rubricarán el pliego el señor Demetrio Oyarzábal, el doctor Agustín Díaz, representante a la Cámara; el señor Bienvenido Jorajuria y el dueño del central «Guipúzcoa», señor Guruchaga.
Procede de «El Encanto», la casa de las novias, la linda robe que lucirá en sus esponsales Lilia de los Angeles Pérez; y del jardín «El Fénix» el artístico ramo de mano. Un coqueto apartament del gran hotel «Nacional» espera a la feliz pareja para los primeros días de su honey moon.
Un selecto grupo de las amistades de los padres de la fiancée ha sido invitado, después del ceremonial, a la recepción que tendrán en su casa de Virtudes 136, entre Manzaneda y Dos de Mayo.
Me cuento entre los invitados.

La junta de mañana

Un toque más.
La señora Lía Andux de Pita, presidenta del Comité Central de la colecta de las Siervas de María, me ruega que a mi vez lo haga a todas las señoras y señoritas que ostentan cargos en los otros cinco comités, para que no falten a la reunión que a las tres de la tarde tendrá efecto en el Convento de la calle de Milanés, frente al teatro «Sauto».
En esa junta deberán dar cuenta todas las señoras y señoritas que han han vendido ladrillos y cantos, para la obra de las Siervas, de lo que ya tienen cobrado, de lo que les falta por cobrar y lo que les resta por vender.
Como podrá apreciarse es de suma importancia que no falte nadie, nadie a esta reunión de mañana, sábado, a las tres de la tarde, en el Convento de las Siervas de María.

La boda de hoy

A las siete de la tarde.
Ante el notario doctor Carlos Pérez Jorge ratificarán sus juramentos de amor los jóvenes José Fernández y Conchita Rodríguez, en ceremonia íntima, que tendrá por marco la casa Río número 51, residencia de la familia de la fiancée.
Fungirán como testigos de ese acto, los señores Juan F. Quirós, Héctor Estévez, Claudio Palacios con otras destacadas figuras de nuestra sociedad.
Reseñaré esa boda de esta tarde, en en las «Matanceras» próximas.

La última nota

Para decir que quedan para mañana con otras notas de interés, por material falta de espacio, la de las fiestas de San Carlos Borromeo, a las que dedicaré la primera nota de esta correspondencia.
Lo prometo así.

Manolo JARQUIN.

Impidió una mujer el suicidio de su esposo, hábilmente

El desesperado explicó que su mujer lo había despojado de un pequeño establecimiento

Josefa Rodríguez Rosente, de 38 años de edad y vecina de la ciudadela situada en San Quintín 8, en la barriada del Cerro, solicitó el auxilio de la policía, para impedir que su esposo Ramón Gómez Otero, de cuarenta años de edad, se suicidase con una soga que había comprado con tal propósito.

Una vez en la Décima Estación, Gómez Otero fué interrogado por el Teniente Díaz, al mando de la misma, confesando que su determinación obedecía a que su compañera lo había despojado de una vidriera de tabacos y cigarros que explotaba, extremo que negó ella, alegando que su cónyuge a su juicio, tiene perturbadas sus facultades mentales.

Heridos en un choque

Un violento choque tuvo lugar ayer tarde en la esquina de Neptuno y Prado, entre un ómnibus de la ruta 32, que conducía Cándido Cabrera y Bello y un tranvía de la línea de Santos Suárez.-Parque Central, que manejaba José Alayón Pérez.

Pudo comprobarse por la policía, que los dos vehículos seguían una misma dirección y al intentar el ómnibus pasar al tranvía, fué por este comprimido contra un poste situado en la esquina de referencia.

A consecuencia de la colisión, resultaron con lesiones menos graves, Julio Villariño Rodrigo, vecino de Jesús María 45, y leves el vigilante 972, José Reybravo, de la Sección del Tránsito.

El sargento Calderín, de guardia en la tercera estación, inició las oportunas diligencias, con los cuales dió cuenta a la autoridad judicial correspondiente.

INTERIOR DE LOS NUEVOS CARROS
PULLMAN
PUESTOS AL SERVICIO DEL PUBLICO POR LA EMPRESA DE OMNIBUS
Santiago - Habana

Salón de Monserrate y Muralla, Hotel «Puerta de Tierra». Esta Empresa sostiene relevo de personal cada seis horas, por eso lleva cuatro años prestando servicios sin accidentes.
Reservación de asientos numerados. Puede hacerlo personalmente, por el Teléfono M-2266.
NUEVOS PRECIOS REBAJADOS EL 30%.
ECONOMIA. SEGURIDAD. ITINERARIO FIJO.

PENSION COMPLETA

DESDE $3.50 DIARIOS POR PERSONA Y SEGUN HABITACION QUE SE DESIGNE

Habitación con vista exterior, desayuno, almuerzo y comida, disfrute de las aguas y baños minerales, del Parque de los manantiales y extensos terrenos del Balneario.

Si no puede venir a los manantiales, ellos irán a su casa pidiendo el agua a su Depósito; Tacón número 4. Teléfono A-7627.

$0.90 EL BOTELLON DE 20 LITROS

Sintonice la hora "San Miguel de los Baños" por la estación C.M.B.S., Calzada y H, Vedado, en 770 kilociclos, todos los lunes, miércoles y viernes, de 3 a 4 de la tarde

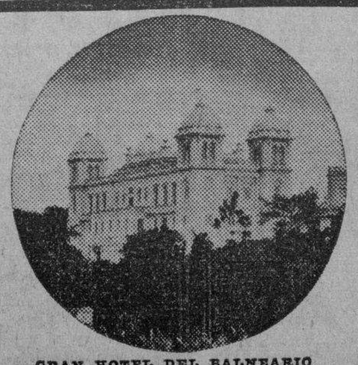

GRAN HOTEL DEL BALNEARIO

¿SE SIENTE USTED CANSADO?

TOMESE UNA VACACION EN EL "GRAN HOTEL DEL BALNEARIO DE SAN MIGUEL DE LOS BAÑOS" — EL PARAISO DE CUBA —

A 800 pies sobre el nivel del mar, en el centro de un valle primoroso rodeado de bellísimas montañas, con manantiales de AGUAS recomendadas por todos los médicos más afamados y comprobadas por más de dos siglos como milagrosas para la curación de las afecciones de las vías digestivas y urinarias, para la diabetes y todos los trastornos de la nutrición.

El Gran Hotel del Balneario es una magnífica construcción con 50 habitaciones confortables, Restaurant de primera clase, Baños y Aguas minero-medicinales, Parques y arboledas, Juegos de Salón y al aire libre, Médico Director, Farmacia, Laboratorios Clínico e Hidrológico, Rayos X, Gabinete Dental, Departamento de Fisioterapia y todos los adelantos modernos.

Confortables coches-pullman que hacen diariamente el viaje desde Zulueta y Teniente Rey (Gran Hotel) a las 2 P. M., así como pisi-corre desde el mismo lugar a las 3 P. M.

DIRIJASE AL GRAN HOTEL DEL BALNEARIO. SAN MIGUEL DE LOS BAÑOS
INFORMACION EN LA HABANA POR EL I-3324.

M.E.C.D. 2016

CRUCIGRAMAS

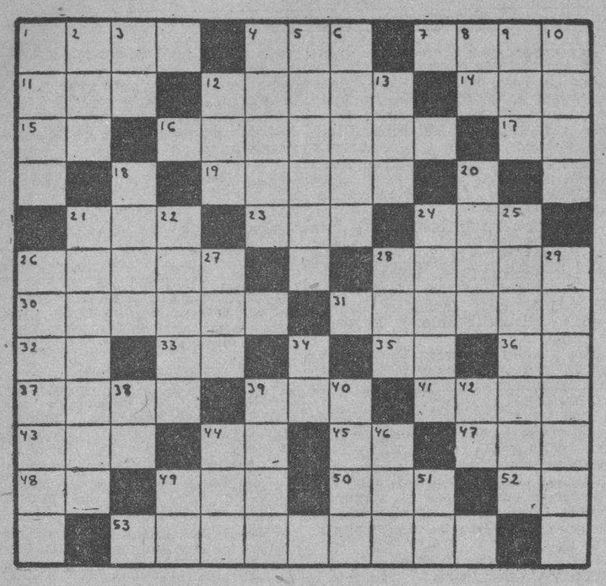

HORIZONTALES

1.—Gente que se junta para cantar.
4.—Artículo (pl.)
7.—Edificio propio para ser habitado.
11.—Altar.
13.—Cabello blanco (pl.)
14.—Condimento.
15.—Sílaba que repetida resulta el nombre del dios de la locura.
16.—Sitio de donde se saca piedra.
17.—Símbolo del Sodio.
19.—Parienta.
21.—Especie de chacó pequeño.
23.—Terminación de aumentativo.
24.—Guacamayo.
26.—Sin nadie (pl.)
28.—Arbol indígena de España.
39.—Militar y político español afrancesado.
31.—Adoradas.
32.—Nombre de letra.
33.—Existe.
36.—Sílaba que repetida resulta un apodo familiar.
37.—Criba grande para limpiar el trigo.
39.—Dios entre los mahometanos.
41.—Impresión que los efluvios de los cuerpos producen en el olfato.
34.—Cada una de las siete partes en que se divide la semana.
44.—Especie de flecha que usaban los antiguos turcos.
45.—Igual al 15.
47.—En el juego de la secansa, dos o tres cartas iguales.
48.—Río de Francia.
49.—Devota, piadosa.
50.—Agarradera.
52.—Nombre de dos ríos en Rusia.
53.—Instrumento que usan los indios de la América paa dispaa flechas.

VERTICALES

1.—Lecho.
2.—Metal.
3.—Dios del Sol.
4.—Alcaudón.
5.—Organo articulado de algunos insectos.
6.—Flecha.
8.—Moneda de cobre de los romanos.
9.—Apócope de Santo.
10.—Alero de tejado.
12.—Perro.
13.—Señora.
18.—Machete de los indios filipinos.
20.—Rezad.
21.—Viaje o peregrinación.
22.—Historiador francés autor de Europa y la Revolución francesa.
24.—Raza de perro.
25.—Flor.
26.—Extraidas.
27.—Llamada de auxilio
28.—Dueña.
29.—Te atreverías.
34.—Contracción.
38.—Interjección.
39.—Rey impío de Israel.
40.—Obispo de Palmira y confesor de Carlos IV.
42.—Artículo.
44.—Escuchar.
46.—Hembra del oso.
49.—Nombre de letra.
51.—Afirmación Nacional.

A. L. G.

Solución al Crucigrama anterior

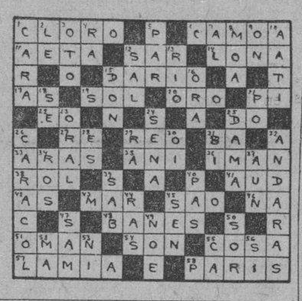

LUCES DE LA HISTORIA

BLANCOS CONTRA PIELES ROJAS —Visitante nocturno—

Por J Carroll Mansfield

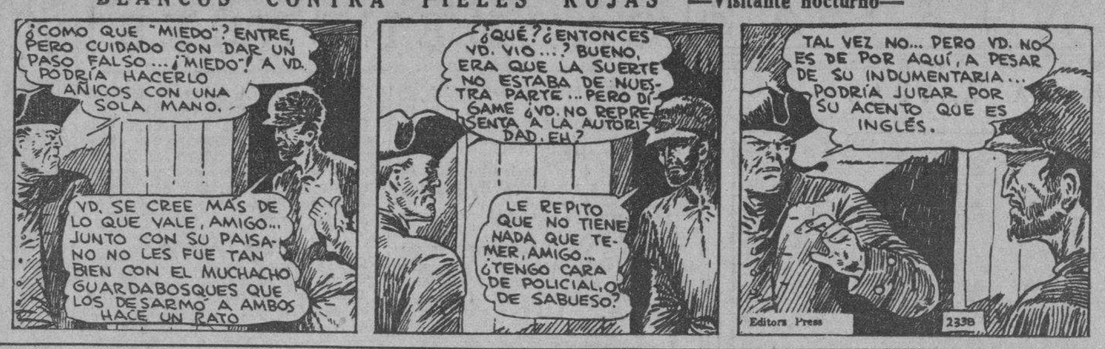

SU NIÑO

(Por ANGELO PATRI)

LECTURAS PARA NIÑOS

La lectura es tan importante para la formación y el desarrollo de la mentalidad del niño, como el alimento para su crecimiento físico. Sin embargo, por lo general, somos tan negligentes, que no nos preocupamos de la calidad ni de la cantidad de libros que el niño lee.

En los primeros grados de la escuela primaria el niño aprende a leer. Domina la mecánica de la lectura; aprende la forma y el sonido de las palabras; se le enseña a coordinarlas entre sí, a medida que la vista va recorriendo la página escrita; aprende a acentuarlas para darles un significado u otro Pero él realmente no lee.

Leer es la capacidad de asimilar el significado de las palabras escritas; la facultal de "saber" la escritura. Para el principiante los nombres y los verbos existen de manera clara y los entiende, pero cuando en la composición de la frase o la oracin entran otros elementos gramaticales, cuando se hace más complicada la lectura, entonces continúa leyendo mecánicamente, sin alcanzar el significado de esa lectura. Tal es la razón por que tantos niños, la mayoría de ellos, no pueden estudiar las lecciones economizando tiempo y energía, y por que se les dificulta la resolución de problemas de aritmética preparados de antemano. Carecen del poder de absorber el significado de lo que leen, de leer para entender. Esta es una facultad que viene, sólo después de mucha práctica.

Esa práctica se le puede proporcionar al niño dándole libros de lectura para sus horas de ocio. Queremos que una vez que ha aprendido a leer, aprenda a leer "para aprender", que es el verdadero objeto de la lectura. Por lo tanto los libros que le ofrezcamos al niño deben ser atractivos, fáciles de leer, escritos en una forma sencilla y sin palabras y frases de significados complicados .El libro que el niño lee y hasta podemos incluir el del estudiante de los primeros años de bachillerato, debe ser de lectura más fácil que los textos usados en las clases, pues en clase el maestro y los condiscípulos le prestan ayuda, mientras que cuando él lee para practicar queda abandonado a sus propias fuerzas.

Sa selección de los libros para recreo del niño es una cuestión que merece la atención de padres y maestros. Es inútil tratar de convertir al niño en un lector de clásicos desde su tierna infancia. El pequeño debe emplear con aquellos libros cuya lectura pueda digerir de acuerdo con su desarrollo mental y físico. Si esos libros son las historias del Far West, aventuras en serie, y otros por el estilo, debemos de permanecer inalterables, confiando que el estado de crecimiento por que atraviesa le despertará pronto deseos de lectura más seria y constructiva. Y cuando ese momento llegue debemos estar alerta y proceder con mucho tacto y discreción, respecto a los libros que vamos a darle, ya que puede resultar que lo que un adulto crea bueno para la mentalidad del niño no lo sea en absoluto.

VICTIMA DE LOS CARTERISTAS. En la Tercera Estación denunció Williams G. Routh, tourista y vecino del vapor Florida, surto en puerto, que cuando transitaba por Prado entre Teniente Rey y Dragones, dos individuos tropezaron con él, y le sustrajeron del bolsillo del saco una pluma fuente valorada en diez pesos

TERRY y los piratas — DESARROLLANDO UN BLAN — por Milton Caniff

LAS AVENTURAS DE TOMAS GAVILAN Y EL INTREPIDO AQUILES

JUAN SIN MIEDO —Se conoce a simple vista—

GACETILLA del foto-Aficionado

No hay peor ciego...

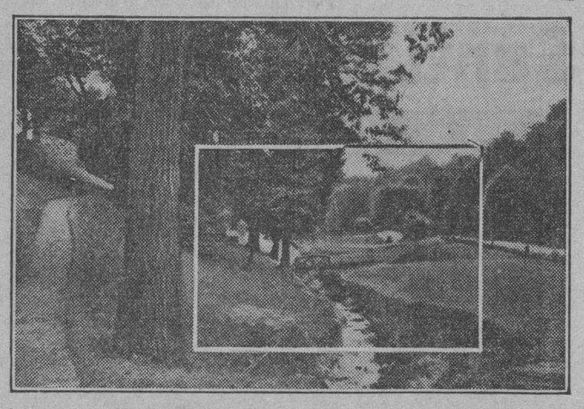

A pesar de que en general no es mala esta foto, hubiera sido mejor tomar la parte marcada.

DICE el refrán: "No hay peor ciego que aquél que no quiere ver." Aplicado a la fotografía de aficionados podría decirse "No hay peor ciego que aquél que no sabe ver ni quiere aprender." En la afición se encuentran distintas clases de "ciegos." Los hay que se satisfacen tomando fotos *records*, "parecidos" de sus amigos y familiares, de objetos preciados, de animales caseros o de la casa en que viven. Esto parece ser todo lo que ven en muchos casos. Les falta "golpe de vista" para *ver* una composición artística en la naturaleza o instinto para reconocer elementos de interés en las actividades humanas. Ese sentido artístico y esa nanilidad de sentir el interés humano son cualidades que algunos tienen más que otros.

Por ejemplo, en una excursión al campo en que uno lleva su cámara se tropieza con un grupo de campesinos alrededor de un hombre en mangas de camisa montado sobre un carro tirado por bueyes. El hombre señala un arado en la siembra. Hay otros implementos agrícolas en la finca. A la izquierda, un rancho pintoresco. A la derecha, un viejo pesebre y un estanque. Corren por el "batey" un perro y varias gallinas con sus pollitos. Al fondo de esta escena hay un bosque frondoso y en el cielo el sol se emboza en un cendal de nubes que se desflecan y se deshacen en jirones. . . .

Y el excursionista aficionado pasa desinteresado. ¡No ve! Otro más listo se detiene y toma una serie de fotos de cerca y a distancia. y hasta usa un filtro sobre el objetivo de su cámara para sacar las nubes del cielo.

¿Cuál es el resultado? El uno toma fotos del pasatiempo en el campo entre amigos, buenas, por cierto, pero que sólo son recuerdos del buen rato. El otro toma fotos de interés humano, de artística composición, vistas que mueven los sentimentos . . . motivo de orgullo.

Para el aficionado que pasa por alto las fotos interesantes que otro más listo ve instintivamente, la recomendación es "aprender a ver." Un instinto que se desarrolla con la práctica. Muchos aficionados han quedado sorprendidos de sus resultados ejercitando su imaginación constantemente, componiendo cuadros mentales y buscando el interés o el valor pictórico de las escenas que ven.

La práctica de tomar fotos y compararlas con ejemplares de reconocida excelencia ayuda a aprender. Y esta es otra sugestión:

Muchas aficionados toman buenas fotos sin darse cuenta. A menudo una vista de buena composición queda incluída en una parte de una foto que por entero se ve pobre. Sáquense las viejas copias y búsquense las partes de ellas que uno cree contienen los elementos de una buena composición. Entonces háganse copias mayores de esas partes de los negativos. De este modo se aprende mucho acerca de composición y lo más probable es que de las viejas copias se consiga una foto de verdadero valor artístico e interés humano.

Juan van Guilder.

PASATIEMPOS

FIGURAS PERDIDAS

Búsquese a la hija. La solución, mañana.
Solución al problema anterior: De perfil, mirando hacia arriba, a la derecha.

EL CUENTO DE HOY

LOS CINCO MINUTOS

Por Carlton James

Mrs. Jaffee, la esposa del muerto estaba inconsolable. —Y pensar que yo pude haber evitado ésto, —decía. —Porque llegué solo cinco minutos después de realizado el hecho y me lo encontré muerto. ¡Pobre marido mío!

El inspector Sampson le respondió con suavidad: —Me doy cuenta de su dolor, Mrs. Jaffee. Pero necesito hacerle otra pregunta: dígame con precisión qué hizo su marido durante la noche.

—Era su noche de «poker», y se reunió en la casa de Eduardo Gardener, con otros cuatro individuos, a jugar. Yo quise que viniera conmigo a hacerle una visita a los Sharons, pero él prefirió su sesión de «poker».

Algún tiempo después, en su oficina privada, el inspector Sampson le decía al detective Harvey:

—Averigüese todos los detalles de esa partida de «poker».

—¿Cree posible que uno de los que jugaban cometiera el crimen?

—No. No lo creo. Pero hay que investigarlo todo. Averígueme también, y ello es muy importante, la cantidad de seguro que va a cobrar la señora.

—¿Nada más?. . .

—Sí. Hay algo más. Con toda discreción investigue la conducta de la señora Jaffee, porque es muy posible que la dama tenga un amante.

Fué necesaria toda una semana para obtener la información, pero el inspector Sampson no tenía prisa. Mientras tanto el cadáver recibió cristiana sepultura y su viuda anunció su intención de irse a olvidar la tragedia visitando dos o tres países extrangeros. Los periódicos terminaron por calificar de suicidio el extraño hecho de sangre.

El día anterior a la salida del buque, el detective Harvey presentó su informe:

—Jefe, —le dijo—. Es usted admirable. La señora Jaffee tiene un amante cuyo nombre es Jim Ducan. El no estaba en la partida de «poker», pero trabaja con la compañía de seguros que tendrá que pagarle a Mrs. Jaffee la cantidad de cincuenta mil dólares Se conocieron cuando él comenzó a visitar la casa, con motivo de esa póliza de su marido.

El inspector Sampson llamó por teléfono, y cinco minutos después tenía en su poder otra información extremadamente interesante: Jim Duncan iba a salir también en el mismo vapor que Mrs. Jaffee, con destino a una vacación en el extrangero.

Acompañado por Harvey, el inspector Sampson llego al muelle dos horas antes de la salida del buque. Hablaron con el capitán y le participaron de lo que se trataba. El capitán se comunicó con el sobrecargo y pronto supieron que los camarotes de Mrs. Jaffee y de Jim Duncan estaban lado por lado, en la cubierta A.

Sampson y Harvey retornaron al muelle y se situaron cerca de la entrada al buque. Y a los quince minutos de esperar reconocieron a Mrs. Jaffee, que avanzaba hacia ellos. La acompañaba un hombre alto y trigueño.

—No parece muy compungida por la viudedad, —comentó Sampson—. Los dos deben sentirse seguros de si mismos, porque si no, no se hubieran atrevido a presentarse en el buque juntos.

En ese momento llegaron a la entrada del barco. Sampson se adelantó hacia ellos.

—Un momento, Mrs. Jaffee, dijo.

La viuda se detuvo sorprendida, palideció al momento, y sonrió con sonrisa que era una mueca:— Pero si es Mr. Sampson, el inspector de policía, —dijo después. —Extraordinario. ¿Se embarca usted también en este buque?

—No. No nos embarcamos ninguno. Luego, en tono imperativo:

—Harvey, vigila a ese joven. Puede que intente algo.

Al oir las palabras «inspector de policía», el rostro de Jim Duncan se había puesto pálido. Sus ojos recorrieron el muelle, como si estuviera buscando el lugar por donde huir. Pero Harvey, con una pistola en el bolsillo, estaba preparado para todo.

—No entiendo lo que pasa, inspector, —dijo ella. Si se trata de algo acerca de la muerte de mi marido, siento decirle que tendrá que aguardar. El buque sale inmediatamente.

—Pero no saldrá con ustedes, Mrs. Jaffee. Porque tanto usted como su amigo tendrán que acompañarme ahora mismo a la estación.

—¿A la estación de policía? Usted está loco.

Duncan, entonces, decidió hablar. —Escuchame, inspector, esto es un destino. Usted...

—Es inútil, —le interrumpió el policía. —Estamos seguros de su culpabilidad. Tenemos todas las pruebas que nos hacen falta para llevarlos ante el jurado.

No le resultó difícil a la policía, hacer confesar a Mrs Jaffee. Cuando le dijeron que «su amigo» había confesado, declarándola culpable de todo el plan —lo que no era cierto— la mujer, bajo un ataque de nervios, hizo una declaración completa de todo el «affaire». Duncan, tras de enamorarla y conquistarle, la había convencido de que era empresa fácil desprenderse del marido y cobrar el dinero del seguro. —Libre tú y con dinero, —le había dicho— nuestra vida será un edén... y él lo mató.

El mismo día de la confesión, el detective Harvey le preguntó a su jefe: —Dígame inspector, ¿por qué motivo sospechó usted de la viuda? ¿No era más lógico que creyera que la muerte de Jaffee había sido motivada por su mala suerte en el juego?...

—Sí, —respondió el policía. —Pero fué que Mrs. Jaffee cometió un error fatal. Me dijo que había llegado a la casa «cinco minutos después de realizado el hecho». Ello me hizo pensar que sabía la hora exacta en que fué cometido el asesinato, lo que no hubiera podido ocurrir si ella no hubiera estado enterada de todos los detalles del suceso...

AUNQUE PAREZCA MENTIRA—Por Richard W. Thomas y Walter Galli

Burns nunca fué descalificado porque como no tenía brazos le era imposible cometer errores con sus brazos al nadar. El se echaba al agua dando impulso con los pies.

Robert Booth, el sobrino, contrajo nupcias con Mary Linccin, una parienta lejana del presidente en Boston en 1883. Robert era actor.

La información sobre la manera de beber de Mr. Scripps se puede encontrar en su biografía

RIÑA

El vigilante 1533 P. González, de la primera Estación arrestó a Berta Rizo y Lima, de 18 años, y vecina de Obrapía 95, y María Luisa Sandoval Molina, del mismo domicilio, por haberlas sorprendido cuando reñían y formaban un fuerte escándalo en su residencia. Ambas fueron asistidas en el primer centro de socorro de lesiones leves.

M.E.C.D. 2016

CRONICA CATOLICA

LA INAUGURACION DE LA SECCION ADORADORA NOCTURNA DE SANTIAGO DE CUBA SE CELEBRO MUY SOLEMNEMENTE

Heroicos soldados:—A las diez de la noche todos los adoradores noc turnos habaneros responden al pase de lista que lleva a cabo, el hermano secretario Armando Dasis, demostrando hallarse presente y preparados para dar comienzo al ceremonial de inauguración de la nueva Sección Adoradora Nocturna a pesar de sus 22 horas de viaje y de no haber podido hacer la comida de este día para ser puntuales a la audiencia de amor, a que su divino Capitán Cristo Jesús, les llamaba en la noche del diez al 11 de octubre, lo cual suponía otra noche en vela, seguida del viaje de regreso sin descanso.

Bien podemos calificarlos de soldados heroicos de Jesus Sacramentado. Y, no creais, que todos eran jóvenes fuertes y robustos, no todos lo eran, pues los había hasta de más de setenta años, pero todos enamorados de su Capitán Jesús y cuando el amor manda, nada nos parece imposible, por eso el Señor dice: «Mi yugo es suave y mi carga ligera»

La inauguración:—Adoradores noc turnos de la Habana, Matanzas y Manzanillo, seguidos de los de Santiago de Cuba pasan al interior del templo de Santa Lucía y el Consejo Supremo de la Adoración nocturna cubana, el Consejo en pleno de la Sección de la Habana, el Hermano Gallardo abanderado de la Sección de Matanzas, el presidente y tres vocales de la Sección de Manzanillo, pasan a situarse en el Presbiterio con las banderas enarboladas en alto, ocupando el puesto de honor y jurisdición la de Matanzas, por ser las más antigua, pues data su fundación del año 1901, le sigue la de Manzanillo que aunque no lleva más de tres años de existencia, es en aquellos momentos la diocesana de la Archidiócesis de Santiago de Cuba, por ser la única existente. Inaugurada la de Santiago, a esta corresponde por hallarse radicada en la capital de la Diocesis la categoría de Sección Superior Diocesana. Aquí se dá el bellísimo caso, de lo que dice el Señor: «Los primeros serán los pos treros y éstos, aquellos», pero todos fraternalmente unidos en nuestro. Capitán Jesús, el Amor de los amores. Así lo sellaron en fraternal abrazo los Presidente de las Secciones de Santiago y Manzanillo.

En el Presbiterio, ocupando su trono se halla el Prelado de la Archidiócesis, Monseñor Valentín Zubizarreta y Unamuzaga, acompañado de Monseñor Marcelino Basaldúa, vicario General de la Archidiócesis y los Padres, Carlos Fiu y Font, Juan José Badiola, doctor Antonio Melo, Adorador Veterano de Jesús Sacramentado de la Orden Menor Franciscana, Pbro. Fernández Ruiz, párroco de Santo Tomás de Santiago de Cuba y R. P. Fray Pablo del Olmo, O. P. Director del Consejo Supremo de la Adoración Nocturna Cubana y el Hermano Fray Leonardo de Jesus León, O. M. Adorador Veterano de Jesús Sacramentado.

Las banderas saludan al Santísimo y al prelado, mientras esta religiosa cortesía se lleva a cabo, admiramos el templo parroquial de Santa Lucía

Es de regular proporciones, pero muy artístico.

El altar mayor luce precioso ador no floral y brillante iluminación.

Ha sido dispuesto con todo esplendor.

Dirigimos la vista desde el presbiterio, en el que ocupamos nuestro lugar de vice presidente del Consejo Supremo y vemos con gran complacencia que hay un gran concurso de fieles entre los cuales figuran las valerosas Marías de los Sagrarios y Adoradoras Nocturnas Honorarias, que desde la Habana nos acompañan las cuales permanecen toda la noche a los pies de Jesús Sacramentado.

Como véis católicos lectores, la Adoración Nocturna Cubana está formando una generación de católicos de ambos sexos, que todo lo sacrifican por Cristo. Y tened en cuenta, que esto conviene, no solamente a la iglesia en Cuba, sino que así mismo a la Patria a la República de Cuba, pues ya tertuliano, decía: «Los mejores cristianos son los mejores ciudadanos».

Me siento satisfecho de haber sido el fundador de la Sección Adoradora Nocturna de la Habana, que vosotros adoradores de la capital de la República, ya hicistéis florecer en tres de la más importantes ciudades de Cuba: Trinidad, Manzanillo , Santiago de Cuba. Y con la ayuda del Señor y la protección de los Prelados, Clero y fieles, esperamos en breve ver inauguradas otras secciones Adoradoras Nocturnas de Jesus Sacramentado.

La inauguración se efectuó suntuosamente, con arreglo al siguiente programa:

Monseñor Zubizarreta seguido del Director Espiritual y del Presidente del Consejo Supremo y del Párroco de Santa Lucía, director Espiritual de la Sección Adoradora Nocturna de Santiago de Cuba, cuyo titular es: «Santiago el Mayor», patrono de San tiago de Cuba, y Santa Lucía, titular del Primer Turno, revestido de sobrepelliz y estola blanca se arrodilló en la grada inferior del altar y semitona el Acto de Contricción. A continuación entonó el «Veni Creator Spíritus», que cantan todos los Adoradores.

Los de Santiago, vemos que están bien instruídos y que todo lo han dispuesto diligente solicitud.

Terminado el Veni Creador, el Pres te se pone de pie, su be al altar y colocado a la izquierda del Sagrario y de cara al pueblo, escucha el acto de Consagración a Jesús Sacramentado de los nuevos adoradores y guardias reales nocturnos de su Real y Divina Persona.

El prelado terminado el Acto de Consagración dice: «Para mayor gloria de Dios quedáis adscriptos al número de guardias adoradores nocturnos de Jesús Sacramentado».

El secretario de la Sección de la Habana Armando Dasis, va llamando uno a uno a los nuevos adoradores, los cuales postrados de rodillas ante Monseñor Zubizarreta, que está sentado en un sillón, reciben de sus manos el distintivo de adoradores de Jesús Sacramentado y la vela encendida en la lámpara del Santísimo, que a su vez le entregan el Presidente del Consejo Supremo y el Director Espiritual.

Los adoradores mientras se les impone el distintivo y se les entrega la vela, permanecen cubiertos por la bandera de la Sección de Matanzas.

Terminada la majestuosa recepción, el prelado toma en sus manos la bandera de la nueva Sección, que ya está bendecida por haber pertenecido a la Sección de la Habana, la presenta al pueblo . Las demás banderas saludan a la enseña eucarística de Santiago de Cuba y juntas se rinden ante el Sagrario. Monseñor Zubizarreta desciende las gradas del Presbiterio y tomando la nueva bandera y rodeado de las otras tres pronuncia sublime arenga, en la cual refiere el origen de la Adoracion Nocturna debida al converso judio Hermann, notable músico y más tar de Padre Carmelita Hermann, ensalza la Obra, se congratula de verla fundada en la capital de su Archidiócesis y exhorta a los católicos a ingresar en la Milicia Real Nocturna de Jesús Sacramentado, que tiene la misión de adorar al Señor en las solitarias horas de la noche.

Felicita al Párroco de Santa Lucía y agradece con encomio a los adoradores de la Habana, Matanzas y Manzanillo la asistencia.

Finalizada su grandiosa arenga vuelve al altar y entona el Te Deum, que continúan los adoradores, mientras el Clero, Consejo Supremo, Consejos de Sección, adoradores y pueblo desfilan, besando la Bandera de la Sección Santiago Apóstol el Mayor», que sigue sosteniendo Monseñor Zubizarreta.

El secretario Hermano Armando Dasis, da lectura a la directiva de la nueva sección a la cual dan posesión el director espiritual y el presidente del Consejo Supremo. R. P. Pablo del Olmo O. P. y Lcdo Juan Iserns Pérez, quedando inaugurada la Sección Adoradora Nocturna de Santiago de Cuba.

Directiva de la sección Santiago:

Director Espiritual: Sr. Carlos Riu Font.

Presidente: señor Ulpiano Sánchez Vives.

Vice: Dr. Jacinto Anaya Bestard.

Secretario: señor Matías, Cónsul de Casulá.

Tesorero: señor Félix Martín Alvero.

Jefe de turno: señor Antonio Planas Espinosa.

Secretario de turno: Sr. Justo Gil Recio:

Vocales: señores Antonio Planas Espinosa, Antonio Pérez Jaén, Enrique Couta Bori.

La solemne Vigilia:— Instalada la directiva e inaugurada la Seccion Adoradora Nocturna de Santiago de Cuba da comienzo a la solemne Vigilia con la exposición de S. D. M., siguiendo las oraciones de la noche, el acto de desagravio al Santísimo Sacramento y el de homenaje de la Adoración Nocturna Cubana, pues todas las secciones de Cuba allí estaban presentes, pues la de Trinidad pidió y obtuvo estar representada por el presidente del Consejo Supremo. A continuación, se cantó solemnemente el Invitatorio de Maitines del Oficio del Santísimo Sacramento, el cual resultó solemne.

Dan comienzo las Horas de Guardia ante Jesús Sacramentado, cubriendo la primera hora, el director espiritual del Consejo Supremo, el presidente y vice presidente del mismo, los presidentes y vice de seccio nes, el R. P. Melo y el hermano Fr. de Jesús León, O. F.M. .

A las doce de la noche, se cantó por toda la Guardia el Trisagio en honor y gloria de la Augusta Trinidad.

Continúan las horas de la vela ante Jesús sacramentado hasta las 4.30 de la mañana del lunes 11.

En cada una de estas horas se semitonó el oficio correspondiente del Santísimo Sacramento y el acto de desagravio del P. Llopart S. J.

A las cuatro y treinta de la mañana Santo Rosario y acto de desagravio con los brazos en cruz, pidiendo por el advenimiento de la Paz en España.

En este preciso momento llega al templo Monseñor Zubizarreta, que viene a oficiar en los actos finales de la Vigilia. Después de esta decía: «Qué profunda emoción causaron en mi alma aquellos cien hombres con los brazos en Cruz, repitiendo con fervorosa entonación, por triple vez la palabra Perdón».

Siguieron las oraciones de la mañana y las de preparación para la Sagrada Comunión.

A las cinco celebra misa y distribuye la Sagrada comunión, Monseñor Valentín Zubizarreta y Unamuzaga a los adoradores y buen concurso de fieles.

Finalizada la misa y dadas gracias por la Sagrada Comunión, se llevó a cabo con grandiosa solemnidad, la procesión pública del Santísimo Sacramento por las calles contiguas al templo, portando la custodia con la Hostia Sacrosanta, el Prelado de la Archidiócesis, Monseñor Zubizarreta, asistido del Párroco Carlos Riu, el Fundador de la Sección de Santiago de Cuba y el director del Consejo Supremo R. P. Pablo del Olmo, O. P. actuando de Ministro de Ceremonias, el hermano Fray Leonardo de Jesús León. O. F. M..

Los cantos litúrgicos estuvieron a cargo de los adoradores y pueblo.

Cuando el Astro Rey ascendía en el horizonte, el Excmo y Rvdmo señor Arzobispo daba la bendición con el Santísimo Sacramento, mientras en el fondo silencioso de nuestras almas se repetía aquel canto del Benedictus: «Cielos y Tierra, Bendecid al Señor».

Depositado el Señor en el Sagrario y cantado el Himno Eucarístico de Sagastizábal, el padre Carlos Riu, director y Párroco de la Sección «Santiago» pronuncia un religioso discurso, que fué un grandioso himno de amor a Jesús Sacramentado y de gratitud para adoradores y fieles.

Se retira, pausada y solemnemente, la Guardia Real Nocturna de Jesús Sacramentado, quedando consumada la fundación e inauguración de la Sección Adoradora Nocturna de Santiago de Cuba.

Pero los adoradores habaneros no regresan, sin antes haberse postrado a los pies de la Patrona de Cuba en su Santuario Nacional, acto que reseñaremos en nuestra próxima crónica.

GABRIEL BLANCO, Enviado Especial.

ACTOS CATOLICOS QUE SE ANUNCIAN PARA MAÑANA EN LAS DIVERSAS IGLESIAS

Novena de Animas

En las iglesias del Santo Angel, San Francisco, Espíritu Santo, San Nicolás de Bari, Jesús, María y José, Reina y en la capilla de San Agustín novena en sufragio de las benditas almas del Purgatorio.

El Jubileo Circular

A las ocho de la mañana misa cantada en el altar de María Auxiliadora por los benefactores de esta iglesia.

En los demás templos

Santo Rosario, visita a Jesús Sacramentado, lectura espiritual y salve cantada.

Solemne novenario y fiesta a Nuestra Señora de los Desamparados.

La Primitiva Real y Muy Ilustre Archicofradía de los Desamparados, canónicamente erigida en la iglesia de Nuestra Señora de Monserrate, celebrará sus fiestas anuales, del 11 al 21 del actual mes de noviembre, con arreglo al siguiente programa:

Día 11. A las cinco de la tarde serán izadas las banderas de la Patria y de la cofradía.

El acto será amenizado por una Banda de Música.

Del 12 al 20. El día 12 a las 8 de la mañana dará comienzo la novena a Nuestra Señora de los Desamparados con misa solemne, ejercicio de la Novena con Gozos cantados y despedida.

Día 20. A las nueve, el último día del novenanrio.

A las ocho de la noche, Santo Rosario, Letanías cantadas, sermón y salve solemne.

Domingo 21. A las ocho de la mañana. misa armonizada de Comunion general. A las nueve de la mañana misa solemne a gran orquesta y escogidas voces.

Panegírico por el Excmo y Rvdmo Señor Arzobispo de la Archidiócesis, Monseñor Manuel Ruíz.

A todos estos cultos tienen el deber de asistir los Hermanos con el distintivo de esta corporación.

La Directiva invita a los Cuerpos de Bomberos y a los fieles.

INFORMACION TELEGRAFICA DEL INTERIOR DE LA ISLA

Por nuestros corresponsales a través del Hilo Directo del DIARIO

MATANZAS

SE FRACTURO UN BRAZO

MATANZAS, nov. 4. DIARIO. Habana.—Al transitar por la Calzada de Tirry, en un ómnibus, Ramón García Rodríguez, hubo de sacar un brazo para arrojar una colilla, comprimiéndolo un poste del tendido eléctrico, sufriendo la fractura del húmero derecho por su termio medio, y luxación de la articulación radiocúbito, de cuyas lesiones fué asistido en el centro de socorro. El juez inició las diligencias del caso.—Lovio, corresponsal.

Herido grave en un simulacro de incendio

MATANZAS, Nov. 4. DIARIO.—Habana. Al efectuarse esta noche un simulacro de incendio en el Parque de Matanzas, con motivo de celebrarse las fiestas del patrón de esta ciudad, San Carlos Borromeo, recibió lesiones graves al lanzarse de una altura de 15 metrros, el sargento bombero José Manuel Oliva, vecino de Salamanca 94, al que se vió obligado a lanzarse sin malla al tomar enorme incremento el fuego debido al brisote reinante, estando a pique de morir quemado, pues tuvo que tirarse antes de que llegara el material de incendio.

LOVIO, Corresponsal.

SANTA CLARA

REUNION DE NOTARIOS

SANTA CLARA, nov. 4. DIARIO. Habana.—Nuevamente se han reunido en sesión estilo rotario, los notarios de este distrito, presidiendo el decano Pedro Pérez Ruiz. Se tomaron acuerdos sobre el mejoramiento y solidaridad de la clase, designándose una comisión para que labore por la mayor asistencia a la junta general en la que se tratará de la mejor inversión de los fondos del Colegio, existiendo el propósito de construir un moderno cine, y el Club Notarial en un céntrico solar que posee el Colegio en esta ciudad. Se acordó reiterar la petición al Congreso de la ley de jurisdicción voluntaria y laborar por la celebración de la Convención Nacional de Notarios en esta capital. Fué designada una comisión para visitar al jefe del Estado, pidiéndole su cooperación a las gestiones que propician.

El Club de los Leones

También celebró una sesión-comida el Club de los Leones, presidida por el doctor Antero Alvarez Marino. Se dió cuenta de la autorización por el Ayuntamiento al Club para la fijación de carteles en las zonas escolares, señalando el peligro para el tránsito de vehículos. Se conoció la donación de volúmenes para la biblioteca circulante en las escuelas públicas. Se acordó premiar al penado que observe mejor comportamiento durante el mes, en la cárcel de esta ciudad.—A. Machado, corresponsal.

CAMAGUEY

Está sin profesores del 3er año la Escuela de Comercio de Camagüey. También hacen falta muebles y útiles de enseñanza, de todo lo cual se carece

CAMAGUEY, Nov. 4. DIARIO—Habana. Los estudiantes de la Escuela de Comercio, se dirigen por mediación de RIARIO DE LA MARINA a la Sría. de Educación para que soluciones el problema que están atravesando actualmente y que consiste en la falta de profesores para el tercer año, así como también muebles y efectos que han de utilizarse en la enseñanza de ese curso.

Piden los estudiantes a la Secretaría de Educación se consigne crédito suficiente para el pago de haberes de los Profesores. El estudiantado, en su mayoría empleados de casas comerciales que estudian de noche, para aprovechar el tiempo, lleva ya un mes sin clase lo que le ha perjudicado grandemente.

Esperan que la Secretaría de Educación atenderá este asunto como es necesario.

Acto patriótico

Celebróse hoy en el lugar conocido por Las Clavellinas, el acto patriótico que estaba señalado, para conmemorar el levantamiento de 75 jóvenes camagüeyanos que secundaron valientemente el grito de Yara. El Tte. Cor. Desiderio Sánchez, asistió en representación del Presidente Cornel Laredo Bru y del Jefe del Ejército Cor. Batista.

Hernández Jorge
Corresponsal.

ORIENTE

LAMENTABLE DESGRACIA

NIQUERO, Oriente, nov. 4. DIARIO. Habana.—En los momentos de estar haciendo ejercicios de marcha, los alumnos de la Escuela Cívico-Militar del barrio de Cachón, término municipal de Niquero, el maestro cívico-militar Felipe Reyes resbaló y se le escapó un tiro, hiriendo mortalmente al niño Delio Jerez Naranjo, de 13 años de edad.

El hecho fué casual. El pueblo lamenta tan sensible suceso por tratarse de un maestro que goza de grandes simpatías, así como la familia del niño muerto.—Garriga, corresponsal.

ASAMBLEA CELEBRADA

SANTIAGO DE CUBA, noviembre 4. DIARIO. Habana.—La representación de todas las clases sociales celebró una asamblea en el Palacio de la Provincia, con asistencia de las autoridades, para tratar de la concentración nacional del Plan Trienal y del aporte de esta provincia, designándose las comisiones para su mejor desarrollo. Varias entidades ofrecieron medios de transporte.

—Los veterinarios del Ejército han visitado algunos pueblos, vacunando el ganado vacuno y porcino, cuya labor agradecen los campesinos pobres.

—Cumpliendo la oferta del secretario de Sanidad, en su reciente visita a esta ciudad, se han recibido gomas y material de reparación para el equipo de la recogida de basura.

—Se ha conmemorado la muerte del primer presidente de la República, don Tomás Estrada Palma, al cumplirse un aniversario más de su fallecimiento, efectuándose una peregrinación al cementerio, organizada por el Gobernador. Asistieron las autoridades civiles y militares, los bomberos y bandas de música.

Fueron colocadas ofrendas florales en la tumba del patricio y en la de los mártires del «Virginius».

El desfile se verificó ante el busto de Lambton Lorraine, defensor de los expedicionarios del «Virginius» en la Avenida Michaelsen.

—Ha fallecido en el hospital de Preston el menor Elías Vargas, a consecuencia de las lesiones que recibiera al caerse de un caballo.—García, corresponsal.

TRABAJOS Y ACTIVIDADES PRELIMINARES PARA EL CONGRESO CATEQUISTICO

La Junta Central ha venido trabajando sin interrupción, desbrozando el campo, coordinando los diversos aspectos que presenta toda labor de índole a ella encomendada. Presentamos aquí a nuestros lectores los principales acuerdos tomados por la Junta Central en las sesiones de los días 26 de julio, 9 de agosto, 13 y 27 de septiembre. Como las distintas comisiones del Congreso están representadas en la Junta Central por su respectivo presidente, las actividades de aquellas son siempre aquilatadas y discutidas por la Junta Central; así es que daremos una impresión completa de todos los trabajos realizados por las Comisiones con sólo resumir las Actas de la Junta Central.

I.—Se da cuenta con el natural regocijo de la aceptación del señor Obispo de Camagüey como Presidente de Honor en las Ponencias;la petición fué igualmente dirigida a los demás Jerarcas de la iglesia cubana, esperándose igualmente que lo acepten.

II.—A propuesta del P. Aboy se acuerda que los trabajos del Congreso se restrinjan a tres días, reservando el día anterior a la Comunión Infantil; el mismo propone que se forme una categoría de personas colaboradoras en los catecismos, denominándose aquellas Catequistas natos.

III.—Se aprueba provisionalmente el programa proyectado el cual publicamos en el número del «Noticiero del Lunes» anterior.

IV.— Con objeto de intensificar las actividades de Propaganda en los Colegios Católicos, se nombra a la señorita Araceli Martínez, auxiliar de la secretaría de la Junta Central, encomendándosele la visita a los dichos colegios; al mismo tiempo, la Junta delega en el P. Aboy la comisión de formar en los colegios los Comités Pro Congreso Catequístico.

V.—El Presidente de la Comisión Técnica queda encargado de entrevistarse con las personas que han de pronunciar los discursos o bien tener las Lecciones Prácticas, a fin de acordar el tema, el tiempo y demás circunstancias pertinentes a esos actos.

VI.—La Comisión Técnica propondrá los Moderadores de las Mesas de Estudio. Los Ponentes serán al mismo tiempo Moderadores y los Subponentes, secretarios.

VII.El padre Chaurrondo viene haciendo gestiones para q. los locales del Centro Asturiano sean cedidos pa ra las sesiones del Congreso.

VIII.—El señor Julio Blanco Herrera ha cedido la Tropical para el acto de la Comunión Infantil, asimismo el presidente de la Polar manifestó al P. Belarmino que podían disponer de su campo.

IX.—Se acuerda contratar el teatro Auditorium para la velada Catequistica del día 22 de diciembre.

X.—El presidente de la Comisión de Propaganda, monseñor Guillermo Arocha han confeccionado el diseño de la insignia que han de ostentar los socios. Es aprobado unánimemente.

Ha sido resuelto un nuevo problema sobre moratoria

El acreedor se oponía a que la consignación fuera aceptada en forma habitual

La Sala Primera de lo Civil de la Audiencia ha dictado recientemente una importante resolución en materia de Moratoria Hipotecaria, de la que fué Ponente el Magistrado doctor José Rodríguez Acosta, cuya resolución en sus fundamentos esenciales merece ser conocida.

El señor Arturo Sonville, acreedor hipotecario de la refinería «San Antonio S. A.», requirió a ésta por el pago del tanto por ciento de intereses moratoriados.

Un accionista de la Compañía, el señor Amado Amador y Flores, ofreció el pago, que aquél rehusó, por lo que al amparo de las disposiciones del Código Civil referentes, consignó la cantidad a disposición de la autoridad judicial promoviendo la diligencia de consignación establecida en la legislación civil.

El acreedor se opuso a que la misma fuera aceptada y el Juez de Primera Instancia de Almendares, que conoció del asunto, declaró sobreseídas las diligencias y remitió al promovente al juicio declarativo que corresponda con arreglo a la cuantía.

El señor Amador entonces, al amparo de los artículos 82 y 88 de la Ley de Moratoria, promovió la demanda ordinaria solicitando se sustanciara por los trámites de los incidentes como se dispone en el citado artículo 88, pero el Juez de Almendares, entendiendo que en el caso regía en toda su extensión la Ley de Enjuiciamiento Civil, artículo 1,816, la rechazó sosteniendo que debe promoverse el juicio declarativo ordinario; y establecida apelación por el señor Amador, la referida Sala de lo Civil ha dictado resolución a que nos referimos, revocando la del Juez por el fundamento, entre otros muy doctrinales, de que tratándose del pago de una deuda comprendida en los beneficios de la Ley de Moratoria, están en suspenso los procedimientos y las leyes ordinarias relacionadas con el ejercicio de los derechos recíprocos que corresponden en estos casos a los acreedores y a los deudores, y en vigor solamente los decretos 412 y 594 de 1934, que ponen a disposición del deudor los artículos 81, 82 y 89, según los casos, y ampara los del acreedor en los artículos 72, 74 y 79 de dichos decretos; por lo que, revocando la resolución apelada, ha ordenado al Juez de Primera Instancia de Almendares que admita la demanda sustanciándola por los trámites de los incidentes de acuerdo con el artículo 748 de la Ley de Enjuiciamiento Civil.

En este asunto el señor Amador estuvo dirigido por los letrados doctores Raúl Santo Tomás y Esteban Alfonso, los cuales, como se ha visto, han obtenido un rotundo éxito.

"LAS CAJAS DE MATERNIDAD SON INSTITUCIONES DE SEGUROS, NO BENEFICAS" DICE JUNCADELLA

«La condicional económica exigida a cada obrera para recibir el seguro dimana de la resolución Núm. 273, no del capricho de nadie», añade. Actualmente hay inscriptos 117,000 obreros

El doctor Salvador Juncadella, Delegado Patronal y Secretario de la Junta de la Caja de Maternidad de la Habana, nos remite la siguiente carta:

Habana, 4 de noviembre de 1937.

Doctor José I. Rivero, Director del DIARIO DE LA MARIN9A.

Ciudad.

Muy señor mío:

Estimando un deber de todo funcionario contestar a las críticas que se deriven de su actuación, y entendiendo que a las palabras debe responderse con hechos, me dirijo a usted, órgano autorizado de la opinión pública, para responder a las informaciones de los diarios «Patria» y «La Prensa», del día de hoy.

Dice «La Prensa» que la Caja de Maternidad, y como Secretario de la de la Habana contesto, que gran número de obreras se ven impedidas de recibir el seguro o pensión toda vez que se les exige, por así disponerlo los señores Secretario y Sub-Secretario, una tributación correspondiente a ciento cuatro pesos de jornal o haber trabajado ciento treinta días.

La Junta Administrativa de la Caja de la Hbana, y los señores aludidos, no hacen otra cosa que cumplir lo dispuesto en la Resolución número 273 de la Secretaría del Trabajo, dictada siendo Secretario el doctor Agustín Cruz, y que a mi juicio es una medida previsora, pues de otra manera hubiera acontecido a los fondos de la Caja lo mismo que a los de otras provincias.

Para que la opinión pública conozca el alcance de dicha medida, es preciso que aclare que lo que exige la misma a las obreras para recibir los beneficios de la Ley, es haber trabajado en «dos años» ciento treinta días o haber tributado la cantidad correspondiente a «ciento cuatro pesos». La cantidad exigida por tanto, y razón de lo que dispone la Ley, es «veinte y un centavos» en dos años, o sea menos de un centavo al mes. Es preciso recordar que las Cajas de Maternidad son instituciones de Seguro y no de Beneficencia, y que cuantas instituciones similares olviden lo que es fundamental en todos los seguros sociales, o sea, el tiempo previo de tributación, no pueden tener más fin que la quiebra, como ha ocurrido a algunos Fondos de Retiro por Vejez en este país.

El periódico «Patria» desciende a un terreno de inexactitudes, lo que voy a demostrar. Dice que se induce a las obreras, por el señor García Guerra en complicidad con el que suscribe, a hospitalizarse en una Clínica de un amigo del primero. Cuando la Junta acordó establecer los servicios de hospitalización, se dirigió una circular al mayor número posible de clínicas privadas, solicitando condiciones y precios, y con vista de las respuestas, la Junta resolvió que el servicio debía establecerse con tres Clínicas, por el momento, y al efecto se eligió aquellas que mejores precios y condiciones ofrecieron, que eran «La Bondad», «La Caridad» y el «Centro Clínico del Obrero».

Cuando las obreras acuden al Dispensario o a las Oficinas se les entrega, desde el primer momento, una circular impresa, con los nombres de las tres citadas Clínicas y direcciones, y en ella se advierte (así lo expresa la circular) que es de «libre elección de la obrera» el acudir a una u otra de las Clínicas.

En ambos periódicos se hace una crítica de los gastos que pudiéramos llamar de administración. Invito a los representantes de toda la prensa, a que se personen en la Caja y con vista de los libros de contabilidad y documentos, investiguen la ascendencia de los gastos, la necesidad y utilidad del personal y si de acuerdo con la Ley se han realizado dichos egresos. La Junta tiene el orgullo de haber liquidado siempre sus actividades anuales, con Balances favorables y muy especialmente con «sobrantes ascendientes a miles de pesos» en el crédito autorizado por la Ley para los gastos de personal. Este año esperamos que tal cosa ocurra.

Se comenta la ascendencia, en un mes de los gastos de material (unos quinientos pesos) y califica dicha suma de enorme. Con dicha suma y el personal actual se ha podido verificar y mantener al día un «censo de contribuyentes obreros», actualmente registrados 117.000. Asimismo se ha elaborado el primer índice de contribuyentes patronales clasificados por Municipios, giros comerciales e industrias y selección alfabética.

Lo primero, el Censo Obrero, evita los fraudes a la Caja, y es de absoluta necesidad fundamental, y lo segundo, a los efectos de la fiscalización del pago por parte de los obligados a ello, es de imprescindible necesidad.

La Junta Administrativa de Maternidad, está orgullosa de haber realizado con muy poco personal (seleccionado desde luego) ambos registros, y debe estarlo si se tiene en cuenta que para «no hacerlo» se han invertido en otras épocas y por otros departamentos sumas enormes.

Ultimamente, la Comisión para la persecución del clandestinaje, estimó, según publicó la prensa, la necesidad de verificar el «Registro de Contribuyentes», que no tiene la Administración Pública, para lograr sus fines. La Caja de Maternidad ya lo ha verificado.

Combatir con manifestaciones faltas de veracidad no es elegante, y si se quiere atacar a personas o actuaciones hágase pero sin rodeos y asumiendo todas las responsabilidades de la actuación.

Para terminar quiero dar a conocer que el señor Aurelio García Guerra, y el que suscribe, han dado cuenta al Fiscal de la Audiencia de la información del periódico «Patria» solicitando la investigación de los hechos denunciados.

De usted atentamente,

Dr. Salvador Juncadella,
Delegado Patronal y Secretario de la Junta

RECLAMA UN NORTEAMERICANO $5,350 COMO INDEMNIZACION A LAS AUTORIDADES DE MARINA

Tripulaba el yate «Scotian» sin despachos ni los demás documentos de rigor cuando fué detenido. Traerá un barco alemán efectos navieros españoles. El Orinoco a Europa

En los centros marítimos oficiales se conoce de una reclamación formulada por el ciudadano norteamericano Arthur Lawrence, quien dice que indebidamente estuvo detenido en Isla de Pinos, durante 107 días, al cabo de los cuales fué libertado.

Lawrence llegó a Isla de Pinos, tripulando el yate de su propiedad «Scotian», con una escasa tripulación y sin tener despachos, por cuyo motivo fué detenida la embarcación mientras se aclaraba ante el capitán del puerto de Nueva Gerona las condiciones en que viajaban dichos norteamericanos.

Lawrence, una vez libre, se dirigió a los Estados Unidos, dejando allá su yate viniendo a la Habana, para formular su reclamación al Gobierno de Cuba, por considerar que había sido lesionado en sus intereses.

El escrito denuncia fué presentado y más tarde cursado a la Sección de la Marina Mercante y Pesca y Alumbrado de Costas, de la que dependen las capitanías de puerto.

El Jefe de dicha Sección ha pedido todos los antecedentes del caso para justificar que la retención del yate «Scotian» y sus tripulantes fué un acto legítimo toda vez que dicho yate carecía de despachos y de los demás documentos que lo habiliten para poder navegar en aguas cubanas y recalar a un puerto cubano.

Lawrence reclama a Cuba por via de indemnización la cantidad de 5.350 pesos o sea 50 pesos por cada uno de los 107 días que lo mantuvieron retenido en isla de Pinos.

El Servicio Naval cree saber que Lawrence tiene fama en su país de consagrarse a llevar inmigrantes clandestinos desde las Antillas.

Dos bellos rasgos

El vigilante de la Marina número 34 Manuel Alvarez, halló pululando por los muelles de Paula a la ciega Carmela Aguilar Milanés, natural de Santiago de Cuba, que iba acompañada de dos menores hijos, y tenía una carta del Gobernador de Oriente para que la ingresaran en el Hospital Calixto García y la operaran. Pero como no fué ingresada, gastó el escaso numerario que tenía, teniendo que pernoctar en los muelles.

El vigilante Alvarez se hizo cargo de uno de los hijos de la enferma, hasta que salga del hospital, cuyo ingreso también gestionó dicho agente de la autoridad.

El otro niño ha sido amparado por un inspector de la Aduana, que lo tiene a su abrigo.

Un barco alemán traerá efectos de Navidad

El Lloyd Norte Alemán, ha dispuesto que este año y debido a las condiciones especiales porque atraviesa España, sea enviado al puerto de Vigo el vapor de esa compañía «Chemnitz» que traerá distintos efectos españoles, y muchas golosinas propias de Pascuas. Saldrá de España el día 18 del actual mes, debiendo llegar a la Habana en diciembre primero.

El Quiriguá

De Puerto Limón y Cristóbal llegó el turbo eléctrico Quiriguá, de la Flota Blanca, que trajo nueve pasajeros para la Habana, y conduce cargamento de frutas y 64 pasajeros en tránsito para Nueva York.

Por este barco llegaron el ingeniero cubano Angel Ortega, el ingeniero norteamericano Harry Granary, Harry Pock, Clifford Meigs y señora Mr. Nils Harstadius y otros.

El «Orinoco»

De Tampico y Veracruz, llegó la moto-nave alemana «Orinoco», de la Hamburguesa Americana, que trajo carga y 61 pasajeros para la Habana. Conduce carga y 75 pasajeros en tránsito para Europa.

Productos cubanos

El «Orinoco» que siguió viaje ayer noche para puertos europeos, tomó en la Habana los siguientes productos cubanos: 152 barriles de miel de abeja, 500 sacos de asfaltos, 75 cajas de culíes en pasta, 12 pacas de esponjas, 66 sacos de cera, 1500 líos de cuero, 1324 pacas de tabaco en rama y 10 cajas de tabacos torcidos.

Prepárase el Instituto Cívico Militar para los trabajos que iniciará sobre la sericultura

Esta sección estará asesorada por un profesor cubano, y el pabellón que se le destinará estará dotado de todos los elementos indispensables para la producción de la seda

Próximo ya a inaugurarse el Gran Centro Escolar que en Ceiba del Agua ha erigido el Instituto Cívico-Militar, nos place referirnos a uno de sus aspectos más ventajosos para la economía cubana: el que se refiere al cultivo del gusano de seda. Entre las construcciones que ese Instituto ha levantado en el referido Centro Escolar, se encuentra el magnífico pabellón —primero de su clase en América— destinado a la sericultura, ese aporte del Coronel Batista a la obra de nuestra restauración social y económica.

El Instituto Cívico-Militar, asesorado por un profesor cubano al que son familiares todos los secretos y técnica de este arte, ha enfocado este problema desde un ángulo real y lógico, decidiendo a crear en Cuba simultáneamente con la preparación material de nuestras tierras, un núcleo de expertos en el cultivo de la seda capacitados ampliamente no sólo para la difusión de las reglas y conocimientos imprescindibles al éxitoo de su implantación en nuestra patria sino para la dirección científica de las explotaciones organizadas que en el futuro puedan surgir al calor de esa nueva actividad eliminando en ese aspecto de nuestra economía al «experto extranjero», ya que en breve plazo el Instituto podrá ofrecer «expertos cubanos» para la enseñanza y dirección de la sericultura.

Para ello contará el Instituto Cívico-Militar con ese pabellón. dotado ya de todas las dependencias necesarias a su fin, como Aula. Laboratorio, Cámara de Incubación. Almacén de Hojas. Salas de Operaciones Mecánicas, Vivero o Centro reproductor para el estudio teórico práctico y experimentación de las especies y una dotación completa de los más modernos aparatos y útiles requerirán a los alumnos el conocimiento práctico de todos los sistemas, mediante práctica de laboratorio para el estudio de la constitución anatómica y fisiológica de los productos de la seda, su incubación, cría y cuidados, sus enfermedades, procedimientos profilácticos y de selección, y cuantos conocimientos puedan constituir el procedimiento de formación de verdaderos técnicos de la sericultura. La enseñanza ha sido encomendada a un competente profesor cubano especializado en ese arte, por sendos estudios y una larga experiencia adquirida en la dirección de modernas explotaciones sericícolas en Europa.

Contará, pues, nuestra patria, en breve plazo, con un brillante cuerpo de técnicos sericicultores que harán posible con su cooperación la implantación en Cuba del cultivo de la seda, y sin cuyo concurso éste estaría condenado anticipadamente a un inevitable fracaso, ya que su éxito descansa básicamente en la alimentación y cuidados apropiados de las especies.

Ya ha sido sembrada. en terrenos del Instituto Cívico-Militar, una extensión de 30.000 metros, donde hay plantadas 15.000 estacas de morera blanca. El señor José P. Blanco, que dirige estos trabajos, ha donado una hermosa cría de gusanos de seda de la especie «levantina», importada por él de Andalucía y perfectamente aclimatada ya en Cuba.

Machado parte de Montreal en una forma misteriosa

Creen que fué a New York. La Prensa comenta que «se marchó en la misma forma que llegara»

MONTREAL, Nov. 4. AP.— El paradero de Gerardo Machado, expresidente de Cuba, resultaba esta noche una incógnita, rumorándose que había salido secretamente para Nueva York, a fin de someterse a una operación quirúrgca.

Se sabe que el expresidente de Cuba obtuvo autorización para entrar en los Estados Unidos, pero circulan noticias contradictorias acerca de su actual paradero.

El «Daily Star» dice que salió anoche «con un secreto análogo a su llegada a Montreal hace cuatro años cuando se suponía que sus amigos políticos de Cuba estaban buscándole en todas las avenidas de Montreal. Según este periódico, Machado se dirige a Nueva York.

En el hotel donde ha estado viviendo aquí, sin embargo, uno de los auxiliares del administrador dijo que Machado se hallaba aún en el establecimiento, haciendo los preparativos para partir «pronto», pero las llamadas telefónicas a la habitación de su secretario no han tenido contestación.

El Star dice que la salud del general Machado ha estado mortificándole últimamente y que ingresó hace catorce días en un hospital de Montreal donde fué sometido a un minucioso examen.

«Allí se le aconsejó la operación —continúa diciendo el periódico— y al parecer ha decidido que se le practique en Nueva York».

Machado logrará pronto la visa del pasaporte

WASHINGTON, noviembre 4. (AP).—Los funcionarios del departamento de Estado dijeron hoy que si Machado, el ex-presidente de la República de Cuba, no ha obtenido aún un visa del Consulado de los Estados Unidos en Montreal para venir a este país, «probablemente lo conseguirá pronto».

Agregaron que el asunto es de la completa competencia del consulado americano en Montreal.

Se ha anunciado que el general Machado trata de venir a los Estados Unidos para someterse a una operación quirúrgica.

ESTADO DEL TIEMPO

Nota del mediodía del jueves:

Hay altas presiones en la mitad oriental de los Estados Unidos, extendidas sobre el Atlántico adyacente, parte de México y todo el golfo, con buen tiempo. Débiles bajas presiones se extienden desde la región central sur del mar Caribe hacia el nordeste, cruzando sobre la zona de las Bermudas.

Pronóstico para hoy, viernes:

Probablemente buen tiempo en la mitad occidental y variable en la oriental. Poco cambio en las temperaturas. Vientos principalmente del nordeste, alcanzando fuerza de brisote, a intervalos algo fuertes. Algunas lluvias diseminadas por el territorio.—Observatorio Nacional.

OFICIAL

SECRETARIA DE OBRAS PUBLICAS.—NEGOCIADO DE CONSTRUCCIONES CIVILES Y MILITARES.—ANUNCIO.—Habana, Octubre 30 de 1937. Hasta las diez de la mañana del día 19 de Noviembre de 1937 se recibirán en esta oficina proposiciones en pliegos cerrados para la ejecución de las obras de ampliación y reparaciones en el Instituto de Reeducación de Inválidos, situado en la calle Maceo, entre San Federico y Steinhart, en Marianao, y entonces las proposiciones se abrirán y leerán públicamente. Se darán informes a quien los solicite. JOSE G. DU DEFAIX, Ingeniero Jefe.
4-5-6-7-17-18

Anuncios CLASIFICADOS de ULTIMA HORA

Más ANUNCIOS CLASIFICADOS de ULTIMA HORA en la página VEINTE

PROFESIONALES

1 ABOGADOS Y NOTARIOS.

DIVORCIOS

Muy rápidos, en plazos cómodos, cubanos y extranjeros, matrimonios y ciudadanías. Obrapía 17. Dr. Angel Fernández.

COMPRAS

11 FINCAS RUSTICAS.

COMPRO FINCA RUSTICA, 1 CABAllería, por Cojímar, dando pago, lujoso automóvil 1937: M-3253. Pérez, de 1 a 3.

COMPRAS

17 MUEBLES y PRENDAS

M-2680: COMPRO

Muebles, antigüedades, objetos de arte, adornos, cuadros, lámparas, máquinas coser, escribir, pianos, libros, baúles, maletas, alfombras. Trabajo los domingos. Liquido casas completas. Voy al campo: M-2680.

NECESITO REFRIGERADOR FUNcionando, modelo 1934, en adelante. También comedor Renacimiento. No pago ganas. Agentes, vendedores y corredores, no molesten. Gutiérrez. Telfs. A5-5932 y A5-5931.

COMPRAMOS: JOYAS, OBJETOS de plata, porcelana, figuras de bronce, marfil, oro, platino y brillantes, piedras preciosas y objetos de valor. «La Favorita», Animas 30. Telf. M-3315.

19 LIBROS e IMPRESOS.

A-5-5932: COMPRO

Muebles hogar, oficinas, refrigeradores, burós, objetos plata, bronce, marfil, porcelana, vajillas, equipajes, antigüedades, pianos. «El Corazón de Jesús». Salud 47. Telf. A5-5932 y A5-5931.

VENTAS

48 CASAS

AMPLIACION DE ALMENDARES

Vendo chalet moderno, dos plantas, tres dormitorios, baño de lujo, dos terrazas, garage con cuarto. Precio: $5,000. Puede dejar algo en hipoteca. Informes: FO-3169.

VENDO CASA PARA RENTA, EN la Quinta Avenida, una planta, 15 metros de frente, por 50 de fondo, estilo Colonial, mampostería, azotea, monolítica. Fabricación de primera: jardín, portal, sala, vestíbulo, comedor, hall, livingroom, 5 habitaciones, 2 baños, cocina, pantry, cuarto y servicio de criados, garage para 2 máquinas. Precio: $12,000. Informes: Leyte Vidal, San Rafael 8, por Consulado: M-2222.

VENDO: AMPLIACION DE ALMENdares: Avenida Tercera y calle Diez, las lindas casas sin estrenar, frente a la iglesia, una de esquina, 3 y 4 cuartos, garage. Dueño: Julián Alfonso: X-1845.

SE VENDE UNA CASA ANTIGUA, grande, buena, mucha agua, garage grande, una cuadra de la Calzada del Cerro, antigua, mide 16x39 metros. Informes la dueña Estrada Palma 169 Santos Suárez.

VENDO SIN ESTRENAR, LA SIErra, Quinta entre 6 y 8, amplia casa, cuatro habitaciones, dos baños intercalados, (colores), hall, cuarto de criados, pantry, garage, traspatio. Vázquez: I-5815.

VENDO CASA, ESQUINA, 6 Y 15, Nicanor del Campo: sala, recibidor, cuatro habitaciones, baño intercalado, hall, comedor, cocina, garage y otras comodidades. Vázquez: I-5815.

VENDO GRANDES NAVES PARA industrias o fábricas, 3,000 y 4,000 metros; y vendo 3,000 metros de terreno, con chalet moderno y chucho ferrocarril, para industria, granja o residencia, en Palatino. Informes: Benjamín García, Galiano 125, café: M-4461.

¿BUSCA NEGOCIOS? TENGO LOS MEJORES BENJAMIN GARCIA: M-4461

Vendo ocho casas y una esquina: $8,600; vendo esquina, con comercio, 2 plantas, renta $80.00, en $7,000; vendo casa en Infanta, 3 plantas: $9,000. Ganga. Compro y vendo toda clase de negocios. Vendo edificio: $150,000, renta $1,500, en Calzada de la Reina. Informes: Benjamín García, Galiano 125, café: M-4461.

COMPRE SU CASA QUITESE LA GRAN PREOCUPACION DEL ALQUILER ACABADAS DE FABRICAR

En el bello reparto de moda, Almendares, La Sierra y su Ampliación. Las mejores vías de comunicación por la puerta, con jardín, portal, sala, tres y cuatro cuartos, garage, hall central, servicios de criados, todas muy cómodas y bellas.

Calle E., próxima a la gran Avenida 12	$5,500
D., próximo al parque Japonés	6,500
E., entre 16 y 18	6,500
B., entre 8 y 10	9,500
9 y Consulado, esquina fraile	7,500
9 y Consulado, sombra	6,500
9 y Consulado, sombra	5,500
10 y Tercera, sombra	7,500
10 y Tercera, sombra	6,000
Nicanor del Campo, bellísima	8,500
Miramar, calle 30, próxima a la Séptima	8,500
Alturas de Almendares, 2 plantas	8,500

Para verlas e informes directo con el comprador: Victoriano Alvarez, 14 esquina a D., Almendares: FO-3786.

49 SOLARES

MIRAMAR: ALTURAS DE ALMENdares, desde $2.00, $3.50, $4.00, para fabricar. Se deja el 5 por ciento. Mayía Rodríguez, 22.73 por 25 varas, 14.88 por 22.73, esquina Carmen. Vedado, casas, parcelas, fincas 1,000 caballerías.

VENDO EN CALZADA, VEDADO

Ochocientos cincuenta metros, a $10.00 metro, con dos casas fabricadas; Factoría, dos plantas; Crespo, dos plantas; Manrique, dos plantas, cerca Neptuno; Neptuno, tres plantas; esquina Monte, dos plantas; Galiano, dos plantas. Todas, a $9.00. Precios baratísimos. Informes: Benjamín García, Galiano 125, café. Telf. M-4461.

UNICA OPORTUNIDAD: GANGA. Calle San Miguel, pegado Mazón, mide 13.50 por 36.50: $14.50 metro. Punto alto, saludable, 78 metros sobre nivel Mar. Rodeado magníficas casas. Marrero: M-7774.

UNICA GANGA: CALLE E. Y TERcera, frente chalets Barraqué, una cuadra tranvía, dos Calzada Columbia, rodeado magníficas casas, 88 metros sobre nivel Mar, próximo colegio Belén. Mide 12 por 43.63, mayor frente si desea: $2.25 vara. Marrero: M-7774.

M.E.C.D. 2016

ANUNCIOS CLASIFICADOS DE ULTIMA HORA

Más ANUNCIOS CLASIFICADOS de ULTIMA HORA en la página 19

VENTAS

49 SOLARES

VENDO O CAMBIO POR PROPIEDAD, dos solares en lo mejor del reparto Ampliación de Almendares, Avenida 6 entre 12 y 13, acera sombra. Informes: I-5878.

50 FINCAS RUSTICAS

VENDO GRAN FINCA EN CARRETERA, 2 caballerías 20 cordeles, a una hora de la Habana, tierra colorada de primera de fondo, muchos frutales, magnífica vivienda, garage, casa empleado, casa tabaco, gran almacén, pozo fértil, motor petróleo 25 H. P. tubería tanque de 6.000 galones, planta eléctrica, agua en toda la finca. Costó $40.000 y se da por mucho menos de la mitad. Facilidades. Dueña: Cienfuegos 52, no corredores.

51 ESTABLECIMIENTOS

VENDO LA MEJOR VIDRIERA DE tabacos de La Habana, mitad de valor, gran contrato; y una lechería, vende $30.00: $1,200 y $15.00 de alquiler. Vea estas gangas. Arrojo, Belascoaín 50 y Zanja.

VENDO BODEGA CANTINERA, SURTIDA, libre de deudas, bien equipada, alquiler módico. Ideal para principiantes. Nada mejor en su escala, sin competencia. Sólo informo a interesado. Piñera y Cocos, por Ayestarán.

GRAN VIDRIERA TABACOS, QUINCALLA y billetes, vendo en lo mejor de La Habana, buen contrato. Fácil pago. Informes: Muralla 103, almacón y Telf. M-6531, de 7 a 8 y de 12 a 2. S. Sizondo.

VENDO: 5 HOTELES, DE 40 A 120 habitaciones, con baño, desde $6,000 hasta $20,000; y 6 grandes casas huéspedes, lo mejor de La Habana; y vendo propiedad 2 plantas, por establecimiento, renta $94.00 Galiano 125. García.

¡¡VEA ESTOS NEGOCIOS!!

Vendo: bodegas, cafés, barras, lecherías, hoteles, casas de huéspedes, con dinero y sin él. No importa el dinero que tenga. Véame. Negocios nunca vistos. Verdaderas gangas. Galiano 125, café. Benjamín García: M-4461.

Vendo vidrieras de tabacos y cigarros, mejor punto Habana, alquiler con comida: $30.00, en $1,300; bodega a tasación, buen contrato, poco alquiler. Vendo y compro bodegas, cafés y propiedades. Tengo muchos negocios. Véame, el tiempo es oro. Informes: Benjamín García, Galiano 125.

Vendo gran tostadero de café: $12,000, garantizo que deja $900.00 mensuales, libre, negocio reservado; bodega muy cantinera: $1,200, venta diaria $40.00. Informes: García, Galiano 125, café: M-4461.

VENDO GRAN HOTEL, 60 HABITACIONES, con baño: $4,500; otro, 82 habitaciones: $9,000; otro, 160 habitaciones: $19,500; casa de huéspedes, 60 habitaciones: $5,500; 30 habitaciones, con baños: $2,200; otra: $1,500; vendo panadería y víveres: $5,500; otra: $3,500; vendo gran café: $4,500; otro: $6,500; vendo gran barra: $6,000; vendo bodega: $4,00; otra: $2,500; otra: $1,500; vendo 10 lecherías-cafés, desde $300.00 a $5,000; 10 vidrieras de tabacos, desde $300.00 a $4,500; vendo 10 cines, desde $4,500 a $16,000. Todo con facilidades de pagos. Prado y Dragones. Salón Capitolio», café: M-4739. Yáñez.

53 AUTOMOVILES y ACCESR.

AUTO SERVICE CO.
MARINA 2
Edificio Carreño

Carros abiertos para alquiler o para el campo, marca Ford 1934. Reconstruídos, tenemos varios. Escoja pronto el suyo.

Facilidades.

NO PIERDA ESTAS OPORTUNIDADES

Sedán 4 puertas, Oldmobile 36.
Sedanes Ford, distintos modelos.
Sedanes Chevrolet, propios alquiler.
Camioncitos de reparto Ford, 3 cuartos tonelada.
Camiones Ford, 1 y media, 2 y 4 toneladas.
Camiones Ford, volteo.
Camiones Chevrolet, 1 y media, 2 y 4 toneladas.
Varios de otras marcas.

Precios más bajos que nadie.
Su peso vale dos en esta casa.

BOLSA DE CARROS DE USO

Arbol Seco y Desagüe.
U-1276.

FORD SEDAN, 1935-36, EN MUY buenas condiciones de todo. Tengo varios. Doy facilidades. Alvarez, 25 y 3, frente al edificio Carreño: U-3003.

FORD SEDAN 1931, DE 4 PUERTAS, con ruedas a los lados y porta baúl. Bueno de todo. Barato y a plazos. Alvarez, 25 y 3, frente al edificio Carreño: U-3003.

CAMIONCITO FORD DE REPARTO, propio para tintorería o panadería, a toda prueba, muy barato. Agencia Ford de Marianao

VENTAS

53 AUTOMOVILES y ACCESR.

SEDANES FORD, DEL 30, 34 Y 35; camión International, de 3 toneladas. Se venden muy baratos. Puede verlos en Ayestarán número 1, esquina a Estrella.

VENDO FORD DEL 37, SEDAN, 4 puertas, de Luxe, con cuero y radio, gomas blancas, pintura especial, reloj eléctrico, en $850.00, mejor que nuevo. Alberto Galán, Arbol Seco y Desagüe: U-1076.

PACKARD 120, MODELO CLUB Sedán 1936, con baúl y radio. Lo doy regalado, por embarcar su dueño. Véalo en casa Alvarez, 25 y 3, frente al edificio Carreño: U-3003.

CHEVROLET SEDAN, 4 PUERTAS 1934, con baúl y doble goma de repuesto, vestidura de piel y gomas nuevas. Doy facilidades. Alvarez, 25 número 3, frente al edificio Carreño: U-3003.

54 MAQUINARIAS

MAQUINA DE RAYAR PAPEL, 42 pulgadas de ancho, saltador, motor, plumas y cajón igualador. Se vende una en Luz número 32, entre Habana y Compostela.

56 MUEBLES y PRENDAS

JUEGO DE CUARTO, TODO CAOBA, costó $800.00, se vende por menos de $100.00. Solamente las 6 lunas francesas, biceladas, en estado nuevo, valen su precio. Amargura entre Mercaderes y Oficios, frente al número 2.

DE CAOBA SE VENDE MUY BARATO, juego de sala tipo francés, Informes: Sr. Valdés, en 17 y C. sastrería, Vedado.

ME EMBARCO PARA MIAMI, VENDO 2 juegos cuartos de 3 cuerpos, recibidor renacimiento español, de lujo encerado, máquina Singer ovillo central, todo nuevo. No mueblistas. Belascoaín 52, lado Escuela Medicina.

SE VENDE: VITRINA, APARADOR y mesa. Industria 107.

FAMILIA VENDE LUJOSO COMEDOR, estilo bargueño, cueros policromados; cuarto, 3 cuerpos, último estilo, butacón, tiradores largos: $125.00; recibidor: $40.00; livingroom, máquina ovillo, nevera eléctrica. Salud 54, entre Escobar y Lealtad.

SE VENDE UN JUEGO DE CUARTO para señorita, lámparas y otros útiles de una casa, Marqués González 71, entre Sitios y Peñalver. Sra. Fernández.

61 DE ANIMALES

SE VENDEN DOS NOVILLAS DE RAZA, de leche. Calle Once entre 16 y 18, Almendares.

ALQUILERES

79 HOTELES

HOTEL «MIRAMAR»: DESPUES DE grandes reformas, este acreditado hotel ofrece departamentos y habitaciones con baño privado, a precios rebajados. Magnífica comida. Tenemos sucursales en La Habana, Vedado y J. del Monte. Precios especiales a familias numerosas. Malecón número 1, esquina a Prado: A5-3692.

82 APARTAMENTOS

ALQUILO APARTAMENTOS ACABADOS de fabricar, en Espada 45, entre San José y Valle: sala, comedor, dos habitaciones y baño completo. Informan: M-1420.

ALQUILO

En lo mejor del Vedado, cerca del monumento del Maine, pequeño apartamento amueblado con todo confort todo moderno, módico precio, llame al F-2253

HABANA 115, ENTRE MURALLA Y Teniente Rey, departamento con dos posesiones, y buenas habitaciones con lavabos. Referencias.

INDUSTRIA 86, A UNA CUADRA DE San Rafael, se alquila apartamento elegantemente amueblado, agua caliente, teléfono, independiente, para caballero; Precio: $30.00. Informes: M-8738.

83 DEPARTAMENTOS

MAGNIFICOS DEPARTAMENTOS
CON BAÑO, LUZ Y ELEVADOR DIA Y NOCHE, EN MARINA NUM. 2
ESQ. A 25, EDIF. «CARREÑO» DESDE $15.00 A $35.00
Informes en la misma.
M-6747.

AGUILA 43, ESPACIOSO DEPARTAMENTO adaptado: sala y balcón calle, decorado: $17.00. Habitaciones baños intercalados y sin él, 12 y 17. Facilidad comida, $12.00 cada. Referencias.

CARLOS III NUMERO 2, ALTOS, ESQUINA Belascoaín, pequeño departamento con dos posesiones, balcón, lavabo, luz, agua caliente. Comida si desea. Referencias, a mayores.

MAGNIFICOS DEPARTAMENTOS
Y HABITACIONES
CON BAÑO Y LUZ, EN
AGUIAR 100¼, ENTRE LAMPARILLA Y OBRAPIA
DESDE $6.00 A $15.00
Informes en la misma.
M-6747.

SE ALQUILA UN DEPARTAMENTO de dos o tres habitaciones, con lavabos, balcón a la calle, escalera de mármol. Es casa muy tranquila, Lamparilla 20, entre Cuba y San Ignacio, primer piso.

SE ALQUILA UNA SALA, CON DOS espléndidas ventanas, en lo más céntrico de La Habana. Informes: Amistad 34, bajos.

MAGNIFICOS DEPARTAMENTOS
CON BAÑO, LUZ DIA Y NOCHE, EN AMISTAD NUMERO 68, ESQ. A SAN MIGUEL
DESDE $12.00 A 20.00
Informes en las mismas.
M-6747.

84 HABITACIONES

ALQUILASE UNA SALA Y RECIBIDOR, para profesional, oficina, academia o particular, y una habitación a hombre solo, lugar céntrico, inmejorable, en San Rafael número 68, altos, entre Campanario y Lealtad. Apúrese.

EN CASA PARTICULAR, SE ALQUILA una habitación con baño anexo, con o sin comida, a matrimonio. Se toman y dan referencias. Aguila 307, primer piso, entre Misión y Esperanza.

ALQUILO UNA HABITACION PARA guardar muebles, casa familia respetable y solicito una criada aseada y trabajadora. Tejadillo 10, bajos.

ALQUILERES

84 HABITACIONES

SE ALQUILAN HABITACIONES, vista a la calle e interiores, grandes y baratas, Compostela 156½ esquina a San Isidro informa la Encargada.

VEDADO. — ALQUILO EN CASA de familia una habitación propia para dos estudiantes y otra para matrimonio, precio: de $35.00 en adelante, con todo servicio. Calle H entre 9 y 11 No 209 (altos).

ALQUILO DOS ESPLENDIDAS HABITACIONES, juntas o separadas anexas al baño, moralidad. San Rafael 70 segundo piso izquierda entre Campanario y Lealtad.

AMARGURA 31, ESQUINA A HABANA, amplias habitaciones con balcón, y una interior, en bajos, con lavabo. Referencias.

MONSERRATE 93, ALTOS, ENTRE Lamparilla y Obrapía. Se alquilan habitaciones con muebles, lavabo de agua corriente, a precio de situación. Otros informes en la misma.

A MATRIMONIO SIN NIÑOS, SE alquilan dos habitaciones independientes en una azotea. También una habitación a hombre solo, Virtudes 44, altos.

HABITACION CENTRICA Y VENTILADA, Industria 53, segundo piso, derecha, entre Trocadero y Colón, a señora decente o caballero, con toda asistencia. Familia moral: M-7014.

HABITACIONES FRESCAS, BALCÓN a la calle, vista al mar, a personas solas o matrimonio, lavabos agua corriente; otras, en azotea. Estricta moralidad. Hay teléfono, San Lázaro 75, esquina a Crespo.

HABITACION AMPLIA, CON LUZ Y agua abundante, alquilo a hombres solos, en Apodaca número 2-B., primer piso. Precio: $7.00. Familias no. Preguntar por Salcedo.

EN CASA PARTICULAR, SE ALQUILA habitación con balcón, baño anexo y teléfono, toda asistencia; otra interior, iguales condiciones. Neptuno 77, primer piso de «La Filosofía».

CASA PARTICULAR, MODERNA, alquila dos habitaciones, una grande y otra pequeña, con muebles, lujosamente amueblada, vista a la calle; y apartamento amueblado a matrionio u hombres solos. Concordia 49, por Manrique, altos.

85 NAVES y LOCALES

SE ALQUILA UN GARAGE GRANDE para guardar muebles. Informan U-5734 y U-1353, Ensanche de la Habana.

SE ALQUILA UN PATIO, CON 2,100 metros, en Infanta 62, con un local cerrado anexo, propio para depósito de materiales de construcción o negocio análogo. Precio baratísimo. Informes: Unión Urbana, Muralla 98, edificio «Prieto». Telf. A5-3992.

87 HABANA

ALQUILO FRESCOS Y MODERNOS altos, Consulado 72, esquina a Refugio. La llave e informes, en el café de los bajos.

ALQUILO: ESTRELLA 193, ALTOS, sala, 3 cuartos, baño intercalado, comedor al fondo, cocina. Llaves en Marqués González 54-A. F-5060.

ALQUILO: PEÑA POBRE 15-B., ALTOS, entre Avenida de las Misiones y Habana: sala, tres cuartos, lujoso baño intercalado, comedor al fondo, cocina con calentador y baño criados: $40.00, Aguilera, Mercaderes 27: Telfs. M-8628 y U-6509.

SE ALQUILA LA CASA COMPOSTELA 173, propia para panadería, dulcería o industria. Es gran local y tiene dos hornos. Informes: San Rafael núm. 91.

VIRTUDES 110, CONFORTABLE PISO bajo, con sala, saleta, tres cuartos, baño intercalado, comedor, cocina y servicio de criados. Precio: $45.00. Verla, de 8 a 11 y de 2 a 5. Informes: FO-1672 y M-1887.

MALECON 338 ENTRE GERVASIO y Belascoaín, se alquila segundo piso alto con terraza, sala, comedor, 4 cuartos, baño, etc. Precio: $60.00. Exígense referencias. Informan en Aguiar 19. Telf. M-3032

ALQUILO GERVASIO 17 A, ALTOS sala, saleta, 4 cuartos, baño intercalado, comedor, cocina, cuarto y servicio de criados. Abierta de 3 a 6 teléfono F-4202

ALQUILO ALTOS, ESTRELLA NUMERO 121, entre Lealtad y Campanario: sala, saleta, cinco cuartos, comedor, etc. Informan en los bajos.

SE ALQUILA LA CASA CADIZ 85-A., sala, comedor, tres cuartos y baño completo. La llave en la bodega de enfrente. Telf. A5-5181.

PLANTA BAJA, NUEVA, FRENTE grande, 5 puertas metálicas, lindando parque Zayas, Palacio Presidencial, Sevilla, propio para oficinas o comercio. Grandioso local, Monserrate 35.

88 VEDADO

ALQUILO MAGNIFICA RESIDENCIA, Calzada número 854, entre 4 y 6, Vedado. Bajos: jardín, portal, recibidor, sala, hall, comedor, 1 habitación, baño, pantry, cocina terraza, 2 habitaciones criados, servicios, garage 2 máquinas, cuarto y servicio chofer. Altos: 2 terrazas, 3 habitaciones, 3 baños, hall, lavadero. Informes: Leyte Vidal: M-2222. Unico precio: $150.00.

VEDADO: SE ALQUILAN LOS FRESCOS y bien situados bajos de la casa calle D. número 215, entre 21 y 23: sala, comedor, cinco habitaciones, baño intercalado, cocina, cuarto y servicio de criados y garage. Informes: F-3236.

SE ALQUILA: CALLE 17 NUMERO 421, Vedado, 8 habitaciones, 2 baños, sala, comedor, terraza cubierta, garage, 3 cuartos de criados: $180.00, Para niformes: National City Bank.

SE ALQUILA: CALLE 17 NUMERO 419, altos, Vedado, 8 habitaciones, 2 baños, sala, comedor, terraza cubierta, garage, 3 cuartos de criados: 120 pesos. Para más informes: National City Bank.

VEDADO: SE ALQUILA LA CASA calle Quince número 1,008, entre Diez y Doce. Verse de 2 a 5. Informes, Telf. U-1830.

CALLE 27 NUMERO 326, ENTRE A. y B. Se alquilan modernos bajos, con 4 habitaciones, sala, comedor y demás comodidades. Llaves esquina A.

CALLE I. NUMERO 464, ENTRE 21 y 23. Alquilo cómodos bajos, acabados de pintar: portal, sala, dos habitaciones, baño intercalado, comedor, cocina y patio. Informan en la misma: F-6422.

VEDADO: 21 ESQUINA A D., PISO alto, dos casas: sala, comedor, cuatro habitaciones, cocina gas, baño completo, servicio para criados; otra: sala, comedor, 6 habitaciones, baño moderno intercalado, otro baño completo y servicio de criados, cocina carbón y pantry. Informes: M-2539.

90 MARIANAO y sus REPARTOS

ALQUILO MAGNIFICA RESIDENCIA, decorada con buen gusto, Avenida Seis entre 1 y 2, Buenavista, villa «Mercedes»; jardín, portal, sala, recibidor, hall, 4 habitaciones de 9 metros ancho, pantry, cocina, terraza, garage 2 máquinas, 2 cuartos criados con servicios completos, patio, fuente y servicios. Renta: $75.00. Informes: Leyte Vidal: M-2222.

SE ALQUILA LA CASA, AVENIDA de Columbia esquina a Panorama, Buen Retiro, Marianao. Planta baja: sala, recibidor, comedor, cocina, pantry, garage, cuarto criados. Planta alta: recibidor, cinco habitaciones y dos baños: $75.00. Informes: Leyte Vidal. Telf. M-2222. Verse a todas horas.

ALQUILERES

90 MARIANAO y sus REPARTOS

CALLE 22 ENTRE 5 Y 7 REPARTO Miramar, se alquila chalet compuesto de: portal, recibidor, sala, saleta, comedor, pantry, cocina, cuarto y baño de criados. Cuatro cuartos, dos baños en colores, cuarto de costuras y terraza, pardín, garage y cuarto de chauffeur. Informan FO-1622. La llave al fondo casa Rocha.

ALQUILO ALTOS Y BAJOS: PORTAL, sala, comedor, 3 cuartos, baño intercalado y servicio criados. Acabados de fabricar, calle 18 y 9. Telf. FO-1708.

ALQUILO: $42 00, CALLE B., ENTRE 16 y 18, Almendares, garage, jardín, portal, sala, hall, 4 cuartos, baño intercalado, comedor, pantry, cocina, 2 cuartos criados y baño. Llaves misma. Informes: F-5843.

91 J. DEL MONTE Y LA VIBORA

ALQUILO RESIDENCIA MODERNA Beatriz esquina Calzada Víbora, 7 habitaciones, demás comodidades, jardines alrededor, agua abundante, garage 2 máquinas. Informan Telf. F-5443.

LOMA DE CHAPLE: SE ALQUILA en lo más alto y con magnífica vista sobre La Habana, linda casa con mucho jardín. Luz número 7, entre Morell e Iznaga, Víbora. Informan en la misma.

92 STOS. SUAREZ y MENDOZA

ALQUILO SERRANO 60, ENTRE Santa Emilia y Zapotes, en 35 pesos, portal sala y saleta corrida, 3 habitaciones, baño intercalado, comedor al fondo, cuarto y servicio de criados. Informan FO-2891

SE ALQUILA: JUAN DELGADO Nro. 252 esquina a Milagros compuesta de jardín, portal, sala, saleta, cuatro cuartos, garage, comedor al fondo y cuarto y servicio para criados. Informan en la misma.

$34.00: ALQUILO ALTOS, EN LO mejor de Santos Suárez, San Bernardino 324, entre San Julio y Durege, a una cuadra tranvías: sala, saleta, 4 cuartos. Llaves en los bajos.

SE SOLICITAN

103 CRIADAS y CRIADOS

SE SOLICITA MUCHACHA PARA LA limpieza, durante la mañana, en el Vedado. Informes: Telf. F-6911.

SOLICITO UNA JOVEN BLANCA, buena presencia, sepa servir mesa a la rusa; y otra para atender a una niña de 8 años. Calle 15 número 601, esquina a C., Vedado.

SE SOLICITA UNA MUCHACHA blanca, del país o española, para cocinar y hacer alguna limpieza a corta familia. Sueldo: $12.00, de 8 a. m. en adelante. Calle 27 número 88, altos, izquierda, entre F. y Baños, Vedado.

SE SOLICITA CRIADA ESPAÑOLA, con referencias. Sueldo: $15.00. Falgueras 6, Cerro.

104 COCINERAS y COCINEROS

SOLICITO ESPAÑOLA SEPA COCINAR bien para corta familia, con referencias. Sueldo: $15.00, G. número 230, altos, entre 23 y 25.

SE SOLICITA UNA BUENA COCINERA de color, que no saque comida y sea limpia. Sueldo: $15.00. Calzada número 165, altos, entre J. e I., Vedado.

114 AGENTES Y VENDEDORES

CHOFER-VENDEDOR

Con marcada experiencia en la calle, se solicita para producto sin competencia. Buena comisión. Sr. Ubat. Telf. U-1756, de 8 a 9.

AGENTES-REVENDEDORES LOCALES, DE AMBOS SEXOS

¿Desea usted ganarse un dóllar diario? Conteste en seguida este aviso para garantizarle localidad exclusiva. Producto fácil venta, gran consumo diario. Sr. Ubat, Apartado 851, Habana.

115 OFICINISTAS

TENEDOR DE LIBROS

Con sentido común, sueldo modesto, mucho trabajo, se solicita. Sr. Ubat. Telf. U-1756, de 2 a 3.

116 SOCIOS

JOVEN CON $500.00, SE OFRECE de socio en bodega o lechería: A-6736, de 12 a 1. Pregunte por Carpintero.

117 SOLICITUDES VARIAS

GANE $5.00 DIARIOS, FACILMENTE

Personas activas, de ambos sexos, tienen una magnífica oportunidad. Informes: Juan F. Ortíz, O-Reilly número 25, casi esquina a Habana.

SE SOLICITA MATRIMONIO: EL que sea buen chofer; y ella, para la limpieza. Casa, comida y buen sueldo. Se exigen referencias. Telf. I-5597.

SE OFRECEN

118 CRIADAS y CRIADOS

SE OFRECE JOVEN DEL PAIS, CON buena presencia y cumplidora, como criada de cuartos o para todo el servicio de corta familia. Informes: FO-2660. No menos de $15.00.

SE OFRECE UNA JOVEN PARA criada de cuartos, sabe lavar ropa fina, o criada de mano. Tiene referencia, desea familia decente y buen sueldo. Telf. F-6242.

SE DESEA COLOCAR UN JOVEN español, de criado de mano. Tiene buenas referencias y sabe cumplir con su obligación. Telf. M-6404.

SE DESEA COLOCAR UN CHOFER español, es trabajador y formal. Tiene referencias de casas que trabajó. Preguntar por Nazario. Telf. F-5563.

SE DESEA COLOCAR UNA MUCHACHA española, para criada de mano. No le importa ayudar en la cocina. Tiene buenas referencias: F-6777.

SE DESEA COLOCAR UNA MUCHACHA española, de criada de mano o cocinar y limpiar para un matrimonio. Tiene referencias y sabe su obligación. Telf. F-3856.

SE DESEA COLOCAR UNA JOVEN del campo. Tiene referencias y sabe trabajar. Informes: Telf. U-6606.

SE DESEA COLOCAR UNA ESPAÑOLA para cuartos o comedor. Sabe de costura y también lava ropa fina: F-3164.

SE DESEA COLOCAR UNA JOVEN española para criada, sabe lavar y zurcir y cumplir con su obligación, desea familia seria, tiene buenas referencias. Teléfono U-2549

SE OFRECE UN COCINERO O CRIADO de mano con recomendaciones y va al interior y sabe cumplir con su obligaión. Par a informes M-1149 y M-7465. Preguntar por Félix Cerantes

SE OFRECEN

118 CRIADAS y CRIADOS

SE OFRECE JOVEN ESPAÑOL PARA criado de comedor, puede ayudar al jardín, tiene buenas referencias, sin grandes pretensiones, sale al campo, si es necesario. M-7554

SE OFRECE SIRVIENTA ESPAÑOLA y otra por horas, tienen referencias. Telf. F-2991

DESEA COLOCARSE JOVEN BLANCO para limpieza, no tiene pretensiones. Teléfono X-1026, Quintana, con referencias.

DESEA COLOCARSE UNA JOVEN del país para criada de manos, cuartos o comedor, tiene referencias teléfono F-6282

UNA JOVEN DE COLOR DESEA COLOCARSE para cocinar o limpiar a corta familia, no duerme en la casa, tiene referencias. Informan en Luz Nro. 59

SE DESEA COLOCAR UN MUCHACHO trabajado en casas particulares. Lo cho de 16 años(para limpiar. Ha mismo se coloca en casa particular, que en un establecimiento. Tiene referencias. Informes Telf. F-2134.

UNA MUCHACHA ESBAÑOLA DESEA colocarse para criada de mano. que sea casa de moralidad. X-2273

SE DESEA COLOCAR UNA JOVEN española, de criada de comedor o de cuartos, sabe zurcir y planchar ropa fina. Tiene buenas referencias. Telf. F-6209.

SE DESEA COLOCAR UNA JOVEN española, para criada de mano o manejadora entiende algo de cocina. Tiene buenas referencias. Telf. F-6248

SE DESEA COLOCAR UN BUEN criado, experimentado en todo servicio fino, sin pretensiones, trabajador y con esmeradas referencias de buenas casas. Telf. M-1959.

SE DESEA COLOCAR UNA CRIADA, sabe servir y lavar ropa fina. También se coloca de manejadora, Tiene referencias. Informes: F-7261.

SE DESEA COLOCAR JOVEN ESPAÑOLA, de criada de mano, lava y plancha ropa fina, tiene buenas referencias, práctica y cumplidora. Informan teléfono F-6777

SE OFRECE UNA MUCHACHA ESPAÑOLA, fina y de buena presencia, para cuartos o comedor. También para los quehaceres de corta familia. Tiene muy buenas recomendaciones. Informes: Telf. M-3926.

SE OFRECE UN CRIADO O AYUDANTE de cocina, mestizo. Tiene referencias: M-1149.

SE DESEA COLOCAR UN JOVEN de criado de mano, sabe hacer cocktails, práctico en el servicio de comedor; entiende de jardines y va a cualquier punto. No tiene pretensiones y tiene buenas referencias. Informes: F-6175.

SE DESEA COLOCAR UNA MUCHACH española, de criada de mano o manejadora. Tiene recomendaciones. Telf. M-7412.

SE OFRECE UNA ESPAÑOLA, DE criada, sabe cocinar y coser. No tiene pretensiones y desea casa de moralidad. Telf. U-6642.

119 COCINERAS y COCINEROS

SE DESEA COLOCAR UN JOVEN inglés de cocinero y repostero, con muy buena recomendación, cumplidor y sin pretensiones. También se coloca de sirviente, muy limpio. Telf. F-6090

SE OFRECE ESPAÑOLA, PARA LA cocina. No le importa limpiar y cocinar, si es corta familia. No se coloca menos de 15 pesos en adelante. Telf. FO-3301.

SE DESEA COLOCAR UNA SEÑORA española, de mediana edad, para cocinar; y una muchacha para cocinar y limpiar a corta familia, o cocinar solo, También se coloca una muchacha para limpiar y zurcir, o limpiar solo. Telf. F-3254.

SE DESEA COLOCAR BUEN COCINERO y repostero, joven, chino. Cocina a la criolla, española y francesa, buena sazón, muy limpio y sabe cumplir con su obligación. Tiene recomendación y desea casa particular. Telf. M-4568.

PRINCIPE NUMERO 114, MODERNO, entre Hospital y Espada, una señora de mediana edad, desea colocarse, es buena y sana. Tiene buenas referencias. Si es para un matrimonio hace todo el trabajo y sabe trabajar bien. Es señora sola.

SE DESEA COLOCAR UNA ESPAÑOLA, para cocinar y limpiar a corta familia, o para lavar ropa fina. Telf. F-3164.

SE DESEA COLOCAR UNA JOVEN blanca para cocinar o para un matrimonio sueldo: menos de quince pesos no; tiene referencias. Informan F-6150

SEÑORA ESPAÑOLA DESEA COLOCARSE de cocinera, sabe hacer plaza y repostería, o para todo si es matrimonio solo, Teléfono U-2355

SE OFRECE BUEN COCINERO ESPAÑOL, cocina española, criolla y francesa, repostería, pastelería y helados, limpio en la cacina, es hombre solo, sale al campo, tiene referencias. M-4568

DESEA COLOCARSE UN MAESTRO cocinero y repostero de color, en casa particular, cocina sola para familias preeminentes y de buen gusto; si no es, no llame, tiene recomendaciones, llame Telf. F-2088, por José.

SE OFRECE JOVEN CUBANA PARA cocinar y limpiar a matrimonio solo, o cocinar solo a corta familia. Duerme fuera. Telf. X1100

SE DESEA COLOCAR UN COCINERO y repostero con buenas referencias. Informes teléfono FO-3266

DESEA COLOCARSE UNA BUENA cocinera de color, entiende repostería, en la misma buena lavandera. y tienen referencias. FO-2782

SE OFRECE UNA COCINERA Y REPOSTERA, española, con buenas referencias o para todo trabajo siendo corta familia. Sueldo: 18.00 en adelante. Telf. F-6001, calle 23 y 10, bodega.

SE DESEA COLOCAR UN COCINERO joven, español, para casa particular, casa de huéspedes u hotel, sabe servir a la española, criolla y americana. Especialidad en repostería. Telf. M-4628. Santiago.

SE DESEA COLOCAR UNA COCINERA, entiende de repostería y sabe hacer plaza. También se coloca de criada o para manejar solamente. Informes: F-7261.

SE OFRECE JOVEN DE COLOR, PARA maestro cocinero y repostero, cocina americana, criolla y española. Tiene referencias. Especialidad en sazón. Telf. M-7246. Llave, de 6 a 12 y media y de 5 a 6.

SE DESEA COLOCAR UNA MESTIZA de cocinera, sabe hacer dulces. No se coloca menos de $15.00. Tiene referencias y no duerme en la colocación. Telf. F-6028.

SE OFRECE JOVEN ESPAÑOLA, para cocinar, sabe de repostería. Tiene referencias y duerme en la colocación. Informes: Habana 82. Telf. M-6404.

SE DESEA COLOCAR UNA SUPERIOR cocinera y repostera, española. Tiene buenas recomendaciones de donde trabajó, es sola y sabe toda clase de comidas. Es seria y cumplidora, sólo cocina: M-2183.

SE DESEA COLOCAR UN COCINERO chino, en casa particular. Sabe cocinar a la criolla y española. Informes. José Lean: M-4568.

120 MANEJADORAS

OFRECESE MANEJADORA DE COLOR, 20 años, es formal y cariñosa con los niños, o criada de mano. Tiene buenas referencias: FO-1077.

SE OFRECEN

125 CHOFERES

SE DESEA COLOCAR UN BUEN chofer, experto en toda clase de máquinas y mecánica, sin pretensiones y con esmeradas referencias de buenas casas. Telf. M-1959.

CHAUFEUR ESPAÑOL CUMPLIDOR de su deber, y práctico desea colocarse en casa particular honorable, tiene recomendaciones. Telf. F-2332

SE OFRECE UN CHAUFFEUR ESPAÑOL para casa particular con buenas referencias. Informan teléfono A-9774

129 OFICINISTAS

TENEDOR DE LIBROS, OFRECESE a comerciantes o particulares para llevarles su contabilidad o bien para trabajos sueltos de cálculos de facturas, escritos a máquina, etc., por modesta retribución, Referencias inmejorables. Telf. FO-1101

121 OFERTAS VARIAS

SE DESEA COLOCAR UUN MATRIMONIO español de mediana edad; él para cocina o de jardinero o de trabajo doméstico; desempeñamos cualquier trabajo, con referencias. Teléfono A-8807

SE DESEA COLOCAR UN ESPAÑOL de edad, para portero o cuidar casas o edificios. No le importa hacer limpieza. Telf. U-6921.

PROFESIONALES

INGENIEROS

L. HERNANDEZ SAVIO
Ingeniero Civil y Arquitecto
Se hace cargo de toda clase de estudios y proyectos de edificios en Miami, Miami Beach y Habana. Oficinas: Concordia 113. Telf. M-1218.

1 ABOGADOS Y NOTARIOS.

BUFETE Y NOTARIA PUBLICA
DR. LAURO G. MENDOZA
Abogado y Notario
Paseo de Martí núm. 19, altos. Telf. M-6513.
Promoción de declaratoria de herederos, testamentarías, juicios ejecutivos, desahucios hipotecarios y divisiones de condominios. Divorcios de nacionales y extranjeros, reclamaciones por accidentes del trabajo, de seguros y cualesquiera otras indemnizaciones. Solicitud de jubilaciones y pensiones de empleados civiles y de veteranos con reclamación de atrasos. Marcas y Patentes, ciudadanías cambios, adición a modificación de nombres y apellidos, guías forestales, marcas para señalar ganado, certificaciones en general. Celebración de matrimonios ontariales. Resolución de todo asunto mercantil y de Aduanas. Redacción de toda clase de escrituras y actas notariales. Administración afianzada de bienes. Se suplen documentos y gastos previo convenio. Prado 19, altos: M-6513.

2 PROCURADORES

CLAUDIO HERNANDEZ BONFANTE
PROCURADOR PUBLICO
Tramita asuntos civiles, criminales y administrativos, igualas mensuales módicas, para tramitar juicios de desahucios. Notaría del Dr. Alfredo Castellanos Mena, Reina número 59. Telf. M-3231.

3 DRES. en MEDICINA.

DR. A. VENERO
Curación rápida de enfermedades venéreas: impotencia, sífiles, electricidad médica, diatermia, ozoterapia, etc. Cuota semanal. Consultas: de 10 a 12 m. y de 4 a 6 p. m., San Miguel 55, esquina a San Nicolás. Telf. A-9380.

DR. FRANCISCO J. DE VELASCO
Corazón, Pulmones, Estómago e Intestinos.
DR. RUBEN DE VELASCO
Corazón, pulmones, enfermedades de los niños, Consultas de 1 a 3, días laborables. Horas especiales, previo aviso. Salud 34. Telf. M-6068.

DR. PEDRO MONTALVO
Vías Digestivas y Nutrición, Metabolismo Basal. Fisioterapia, Consultas de 4 a 6. Calle 18 No. 4 entre 7y 9, Vedado. Teléfonos F-5040 y F-4405

DR. ALFREDO COMAS
Especialista del Instituto del Cáncer. Enfermedades venéreas, sífilis, impotencia, afecciones de señoras, tumores del útero y pechos, Aplicaciones del Radium. Horas: de 2 a 5. Telf. M-7728, San Nicolás 70, Habana.

INSTITUTO DEL VIEJO
NEPTUNO 120
Especializado en el tratamiento de enfermos de más de 40 años. Servicio permanente. Laboratorio. Visitas domiciliarias. Curaciones. Consultas. Electricidad médica. Farmacia, Especialistas. Clínica. CUOTA MENSUAL $1.50 Obsequiamos el primer recibo.

DR. ARMANDO CRUCET
Cirujano dental y oral de la facultad de Pennsylvania y del Garestson Hospital of Oral Sugery. Ex profesor de la Moffit Porcelain Dental School de Filadelfia.
Tratamiento médico quirúrgico de la piorrea alveolar, dentaduras de porcelana, cordales impactados, Rayos X diaterma, electro coagulación, Infrarojo. Alta freuencia. Rayos Violeta.
Consultas por hora fija.
Paseo núm. 17, entre Línea y Calzada, Vedado.
Telf. F-5153.

DR. OCTAVIO RIVERO
ASMA, TUBERCULOSIS Y ENFERMEDADES PULMONARES
Ex asistente del Servicio del profesor Saye, (Barcelona); jefe clínico del Dispensario Antituberculoso Municipal. Consultas: lunes, miércoles y viernes, de 12 a 2 de la tarde, Campanario 43: M-6258.

DR. ANTONIO PITA
ENFERMEDADES NERVIOSAS Y ENDOCRINAS
Contando con un bien montado instituto de Fisioterapia. Tratamiento efectivo de la neurastenia, impotencia, enfermedades crónicas y glandulares, etc., etc. Novísimo método de estimulación Vago-simpática, No visita ni da consulta por Correo. Consulta previamente concedida: $10.00. Consultas de 2 a 4 p. m., $2.00, San Lázaro 45, a una cuadra de Prado y Malecón. Telf. A-9292.

DR. JOSE ALFONSO
Ex-especialista del Centro Asturiano: ojos, gargarta, nariz y oídos. Consultas mutualizables de 10 a 12 y de 3 a 5: $1.00; de 2 a 4: $3.00 Turno fijo: $5.00. Operaciones módicas, Monte 386. Telf. M-2330.

DR. A. LABRADOR
Especialidad en enfermedades de señoras, flujos crónicos, venéreos y sífilis, corazón, riñones y pulmones. Inyeciones intravenosas. Se hacen toda clase de análisis, Consultas gratis de 8 a 11 y media. **Pagas, de 3 a 5. Angeles 3, entre Reina y Estrella: A-0801.**

DR. J. B. RUIZ
Ex especialista del Centro Gallego, de los hospitales de Filadelfia y New York. Especialista vías urinarias, venéreo, sífilis y trastornos sexuales. Uretroscopía y Cistoscopía. Consultas de 1 a 3. Trocadero 35

PROFESIONALES

3 DRES. en MEDICINA.

DR. J. R. ALVAREZ
HERNISTA
Ex Director de «La Benéfica», del «Centro Gallego»
Edificio "América"
Jovella resquina a N.
Telfs. U-5400 y FO-1361
Cura radical de la Hernia sin recurrir a operación, ni al uso permanente del braguero Desprovista de peligro, dolor y complicaciones de todo género. El paciente puede continuar sus ocupaciones habituales.
Consultas, turno fijo

POLICLINICA INTERNACIONAL
Director: Dr. David Cabarrocas
San Miguel número 130, letra B. Consultas de 9 a 10 a.m. y de 2 a 7 p. m. Excepto sábados y domingos, por turno: de $0.50, $1.00 $2.00, $3.00, $4.00 y $5.00. Consultandose primero los de más precios Tratamiento especial: Tuberculosis, Asma, Bronquitis, Reumatismo, Diabetes, Sífilis Blenorragia, Pielitis, Nefritis, Ictericia, Dispepsia, Vómitos incoercibles del embarazo con raspado o cura, Neurastenia, Ulcera del Estómago, Anemia, Disentería, Paludismo, Apendicitis. A los pobres se les consulta gratis presentando este anuncio.

GABINETE UROLOGICO ALEMAN VIAS URINARIAS
Consultas gratis, de 7 a. m. a 1 p. m., y de 4.30 a 9. Consultas especiales, de 1 a 7 p. m., Jesús del Monte 135, bajos, frente a la quinta de Dependientes. Tratamientos modernos, con vacunas alemanas para curar la Gonorrea en 15 días, sean crónicas o mal curadas. Garantizamos que no quedan recogidas. Facilidades de pago. Impotencia y debilidad sexual, piel y sífilis.

DR. ROSAL
Sistema nervioso, Corazón, Medicina Interna. Consulta diaria de 4 a 6. San Miguel 117 (bajos) entre Gervasio y Escobar Teléfono U-2342

5 DENTISTAS.

DR. HERNANDEZ CALZADILLA: curas de dientes flojos y piorrea. Arreglo puentes rotos, extracciones con anestesia local y gas. Consultas hasta las 10 p.m. Reina 76, bajos, Telf. A-7537

6 COMADRONAS.

ESTRELLA VIÑALS, COMADRONA Asociación Cubana y Cooperativa Médica, últimos procedimientos; inyecciones a domicilio. San Rafael 152-L, altos, entre Marqués González y Oquendo.

CONSUELO RUDA
Comadrona, ex interna de la casa de salud «La Balear». Muchos años de práctica, Consultas gratis. Belascoaín 74 altos, esquina a Jesús Peregrino. Telf. U-5824.

7 CLINICAS.

CLINICA DE VIAS URINARIAS
Belascoaín núm. 13. Telf. U-2117
Examen completo del Aparato Urinario. Enfermedades de los Riñones, Vejiga, Próstata, &. **Cirugía** de las vías génito-urinarias. Enfermedades venéreas. **Gonorrea** y complicaciones; cura radical en 8 días. Nuevo tratamiento de la **Impotencia** en todas sus formas. Debilidad sexual, Espermatorrea, Esterilidad, &. Tratamiento moderno de la **Hipertrofia Prostática y Hemorroides** sin operación. Cistoscopia y Uretroscopías. Análisis, Diatermia y Rayos X de la especialidad. **Reconocimiento completo: $5.00.** Tratamientos y curaciones, a precios convencionales.
Consultas diarias: de 4 a 7 p. m. **Belascoaín 13, entre Animas y Virtudes.**

COMPRAS

9 CASAS.

COMPRO Y VENDO CASAS EN LA Habana y Víbora, doy dinero hipoteca, Condesa No. 9 entre Campanario y Lealtad, No admito Corredores. F. Sánchez.

COMPRO
Para cliente, una casa en esta ciudad, cualquier barrio, que produzca buena renta, Precio: hasta $8,500. Arsenio. Telf. A-7348, Consulado 62.

COMPRO CASA DE ESQUINA
O Ciudadela Habana o repartos, Pago efectivo. Informes: San José y Belascoaín, café. Alvarez.

COMPRO CASITA
En la Víbora, Santos Suárez o Lawton, de $1,500 a $2,000. No corredores, trato directo, Monte y Zulueta, café «Internacional». Sr. Pérez.

¡LEALO!
Deséase invertir, rápidamente hasta $70,000, en casas grandes y pequeñas, en La Habana y buenos repartos, También se comprarían solares, fábricas en construcción y créditos hipotecarios bien garantizados. Sr. Fernández, Departamento Económico Legal, Notaría del Dr. Lauro G. Mendoza, Prado 19, altos: M-6513.

SE COMPRA CASA CON VALOR SOBRE 5,000 pesos; de Zanja a San Lázaro y de Belascoaín a Infanta. Buena titulación. No corredores. Sr. Soto. Teléfono U-1822, de 12 a 2 p. m.

17 MUEBLES y PRENDAS

U-1800: COMPRO MUEBLES
Pianos, máquinas de coser y escribir, objetos de arte, plata, porcelana, bronce, libros, antigüedades, neveras, oficina completas, archivos y lámparas, Todo cuanto represente valor. «El Ras», U-1800

OPERADOS E INVALIDOS
Alquilo y compro camas Faule, sillas de inválido y demás útiles de clínicas. Casa Fernández, Neptuno 164. Telf. U-3322.

A-9003: COMPRO MUEBLES
LIQUIDO CASAS COMPLETAS
Objetos de arte, antigüedades, libros, vajillas, máquinas de coser y escribir, burós, etc., etc., pianos, adornos de plata, porcelana y bronce. De oficina, todo. Operación rápida. Casa Núñez: A-9003.

A-6620: COMPRO MUEBLES
Juegos de cuarto, comedor, sala, piezas sueltas, neveras, refrigeradores, máquinas de coser y escribir, muebles de oficina, radios y equipajes. Liquido casas de huéspedes. «La Moderna», Salud 3: A-6620.

COMPRO ROPA USADA DE CABALLEROS. Si usted tiene alguna ropa, zapatos, juguetes en buen estado, tráigalos; pago bien. Villegas 70, esquina Lamparilla. Teléfono M-2687, Martínez

U-3637. COMPRO MUEBLES, PIANO máquinas de coser y escribir, burós objetos arte, lámparas, porcelanas, antigüedades, efectos clínicos, alfombras plata, cuadros. Pago bien Acudo enseguida: «Varadero». Teléfono U-3637.

M-7084: COMPRO MUEBLES, MÁQUINAS de coser y escribir, libros, objetos arte, lámparas, pianos, libros, porcelanas, antigüedades, plata, alfombras, cuadros, casas completas. Pago alto precio: M-7084.

COMPRAS

17 MUEBLES y PRENDAS

M-6720: COMPRO MUEBLES, MÁQUINAS coser, escribir, burós, neveras, pianos, radios, divisiones, mesas, sillas café, cajas, archivos, piezas sueltas, vajillas. Dinero en mano, camión en puerta: M-6720.

A-3277: COMPRO MAQUINAS DE COSER, máquinas de escribir, burós, archivos metálicos, prendas y objetos de arte, baúles, maletas, radios, pianos y ropa de hombre. Llame A-3277.

COMPRO Y VENDO
Máquinas de escribir, sumar, calcular, coser, archivos, muebles de oficina en general, muebles modernos, joyería fina, objetos de arte y todo objeto de valor. «La Confianza». Suárez 7. Teléfono M-9603.

U-2530
COMPRO MUEBLES
De todas clases: objetos de arte, lámparas, adornos finos, etc.
PIANOS
Verticales y cuarto de cola, máquinas de coser y escribir, libros, vajillas bandejas de plata, etc. Pago bien. Negocio rápido: U-2530.

U-1488: COMPRO MAQUINAS
De coser y escribir, pianos, radios, lámparas, vajillas, objetos de Arte, adornos, figuras de bronce, mármol, estatuas, neveras, relojes, muebles. Todo lo que venda, Negocio rápido: U-1488.

U-5154: COMPRO MUEBLES
De todas clases. agamos más que nadie. También vendemos y cambiamos muebles y prendas. No venda sin antes hacer una llaada a Díaz y Chao: U-5154, Neptuno 197 y 200, esquina a Lucena.

M-2655
COMPRO MUEBLES

Compro M-9136
Muebles, máquinas de coser y escribir, contadoras vidrieras, equipajes, lámparas, radios, neveras y objetos de arte.
MUEBLES DE OFICINA EN GENERAL
Archivos metálicos, cajas de hierro, divisiones, mamparas, cafés, fondas, barbería, molinos de café. Compro todo. Avise a esta casa. Tenemos gran surtido. Háganos una visita.
M-9136

A-7795: COMPRO MUEBLES
De todas clases. Pagamos más que nadie. También vendemos, cambiamos y alquilamos, No venda sin antes hacer una llamada: A-7795. Vamos en el acto. «La Honradez» Máximo Gómez núm. 35.

DINERO
Sobre joyas.
En todas cantidades.
"LA PERLA",
Animas 84, casi esq. a Galiano.
Telf. A.8222

COMPRAMOS JOYAS
Antiguas y modernas, con brillantes, zafiros, rubíes y esmeraldas finas, oro, platino, plata y enchapes hasta en pedazos. Objetos de plata, bandejas, juegos de café cubiertería u otros artículos. Rosarios de oro y plata, con cuentas de perlas, coral, amatistas, etc. Pagamos bien. Vamos a domicilio.
CARBALLAL Y HERMANOS,
San Rafael 138, entre Gervasio y Belascoaín. Telf. U-5744.

19 LIBROS e IMPRESOS.

NECESITO LIBROS USADOS DE TODAS clases, compro cualquier cantidad. Llame teléfono M-9017, voy inmediatamente. Librería «Venecia», Obispo 82 casi esquina a Villegas, frente al café: M-9017.

COMPRO LIBROS DE TODAS CLASES y en todas cantidades. Pago bien, Voy a domicilio, Diríjase a José Mari, librería La Escuela en Monte y Egido.

NO REGALE SUS LIBROS ANTIGUOS, a librerías de viejo. La librería **ALBELA**, se los compra, pagándole más que nadie. Belascoaín casi esquina a San Rafael. Telf. U-5783

23 OBJETOS VARIOS.

BODEGA COMPRA EXPRIMIDORA de frutas, batidora y máquina registradora National que dé tickets a particular y de ocasión. Corredores y Agencias no, Telf. FO-3408

COMPRO MOTOR DIESSEL 75 CABALLOS, de uso, Llame a M-2331

COMPRO MOSAICOS USADOS, NO importa que sean todos distintos, cualquier cantidad. Llame: I-6400.

COMPRO CAMARA FOTOGRAFICA «Leica» o similar, lente F-3. Pago bien y al contado. Srta. Sofía. Telf. FO-9220.

ARMATOSTE: SE COMPRA, QUE NO tenga comején. Apartado de Correo 1752, Habana.

Arrendamientos.

A-1 FINCAS RUSTICAS-URBANAS

TOMO EN ARRENDAMIENTO FINCA rústica para potrero, de diez a quince caballerías, por Matanzas. Informes a Dr. Armando R. Boitel, Santa Rita y Daniel González, Jovellanos.

DESEO ARRENDAR FINQUITA DE media a una caballería de Punta Brava a la Habana o del Cotorro a la Habana. Debe tener buena casa de vivienda y dar su frente a la carretera. Renta no mayor de $30.00. Sr. Cova, teléfono M-8064

NECESITO FINCA O CASA PEQUEÑA, no muy lejos de la ciudad, escriba a señor Díaz, apartado 2542, Habana, indicando alquiler, garantía, tamaño la casa o finca, y lugar donde esté.

REPARACIONES

42 MUEBLES y PRENDAS

¡Repare a tiempo su nevera!
Rionda. Esmaltados por calefacción eléctrica. Infanta 52 y medio, entre Desagüe y Benjumeda: U-3968.

REPARACIONES DE MUEBLES
CASA «CORO»
Barnizamos toda clase de muebles. Combinaciones de maderas, chapas y tapicería, Especialidad en colores. Limpieza de muebles a domicilio. Estrella 27, entre Aguila y Angeles.
Teléfono: M-2127.

M.E.C.D. 2016

REPARACIONES

42 MUEBLES y PRENDAS

EXPERTO TAPICERO

EN ARTE MODERNO

Unico en su clase capaz de satisfacer el más refinado gusto. ¿Necesitan barnizar sus muebles? ¿Necesitan tapizarlos? Pues cualquier arreglo que necesiten, yo me comprometo a muy bajo costo, dejárselo a su entera satisfacción. Todos mis trabajos son garantizados. Esmalto neveras y azogo espejos. Uso pintura «Duco». Especialidad en mimbres y juegos de cuartos de niños. Su casa, Gervasio 97-A, bajos, entre Zanja y San José, o llame hoy mismo al teléfono: A-6381 y pasaré por su casa, sin costo alguno para usted. Porto y Rodríguez. Nuestros trabajos son exclusivamente a familias particulares.

GRAN TALLER DE TAPICERIA

¿Quiere usted hacerse, con poco dinero, de un juego estilo Inglés? Pase por el taller de tapicería de Martínez, Rayo 43. Tapicé sus muebles con telas importadas a precios económicos. También doramos, barnizamos y reformamos toda clase de muebles. Trabajos garantizados: M-7872.

TALLERES DE TAPICERIA Y PINturas finas de la mueblería García Espinosa.

No pague su trabajo más que una sola vez. Mándelos a un taller de garantía, mejor trabajo y mejores precios, porque somos obreros directores y propietarios. San Rafael entre Aramburo y Soledad. Telf. U-1424. Nota: Hágase de un livingroom de brazos forrados de estilo clásicos o brazos de madera modernista. Aproveche ganga del que construye a sus manos.

REPARAMOS SUS MUEBLES POR poco dinero, dejándolos nuevos. Casa Pardo: U-5761. Los modernizamos barnizamos a muñeca y esmaltamos «Duco». Pinturas mimbre a vapor y neveras. Tapicería en general. Azogamos espejos. Trabajos garantizados San Rafael número 130.

VENTAS

48 CASAS

GANGA A UNA CUADRA CALZADA vendo diez casas modernas, sala, comedor, 3 cuartos, rentan $150, precio: $15,000, dejo 5.000 en hipoteca. Informan: Fábrica 57 frente al Parque.

VENDO CASA CALLE SAN NICOLÁS casi esquina Misión propia para reedificar y un solar 12x30 metros en Milagros, izquierda. Informes F-2696

REPARTO LA SIERRA

Vendo lujoso chalet, 2 plantas sin estrenar todo de 1a., 4 amplios dormitorios, lujosos baños, $12.000, otro $7,000, otro $6.500, otro planta baja 4 amplios dormitorios, 2 lujosos baños, $9,000; otro 5 dormitorios, 7.000 pesos; otro lujosísimo con cuarto criados, 2 lujosísimos baños de 1a., $16,000; otro dos plantas lo mejor Nicanor del Campo, $12.000; pueden traer ingeniero que los vea; verlos a todas horas, calle 9 y 12 reparto Almendares, oficina Sr. Alpendre, Telf. FO-2542

SE VENDE CASA, NAVE Y SOLAR

en esquina, calle Tulipán cerca Calzada Ayestarán. Dirigirse: Sr. Carvajal, hotel «Regina», de 12 y media a 1 y media y de 7 y media a 8 y media.

LA LISA MARIANAO. GANGA. CAsa Santa Brígida No 44, entre San Luís y San José, a 3 cuadras Estación Havana Central. 10 varas frente por 54 fondo. Portal, 4 accesorias de 2 cuartos, baño y cocina independientes. Produce ahora $22 mensuales. Precio: $1,400. Informan: Procurador Lavoy, R. Collazo 22, Marianao y teléfono M-2586. Habana.

FABRICAMOS CASAS

Hacemos toda clase de reedificaciones y construcciones. Damos precios módicos. Hacemos hornos de panadería, de los más modernos. No haga nada, sin antes pedirnos precio. Informes: Galiano y San José, café. Vivero y Torres. Telf. A-9050.

REPARTO LA SIERRA: GANGA Casa con 5 cuartos, sala, hall, comedor, cocina garage, traspatio con frutales. Mide 15 por 47. Precio: 8.000 pesos sin rebaja. Quinta e Hijo, Chacón 23: M-8182.

VEDADO: VENDO CASA MODERNA, calle Paseo, próximo a Línea. Precio: $12,000. Compuesta de jardín, portal, sala vestíbulo, hall, 4 cuartos, baño intercalado comedor al fondo, cocina, pantry, cuarto y servicio de criados, garage y patio. Más informes: Quintana e Hijo, Chacón 23: M-8182

VEDADO: CALLE 17. VENDEMOS casa 2 plantas. Precio: $18,000; otra, calle C. y 17, 2 plantas independientes: $16,500. Más informes: Quintana e Hijo, Chacón 23: M-8182.

ALTURAS DE ALMENDARES: GANGA. Chalet en $8,500. Vendo chalet 2 plantas, próximo Paradero Rivero, Compuesto de jardín, portal, vestíbulo, comedor cocina y pantry, garage, cuarto de criados, Altos: 4 cuartos, dos baños completos y demás comodidades. Quintana e Hijo, Chacón 23: M-8182.

DOS CASAS POR $2.850

¡¡Horrorosa ganga!! Una cuadra calzada J. del Monte, por asunto urgente casi las regalo, están en Castillo y Santa Rosa, las entrego vacías. Las llaves en el puesto de enfrente. ¡Vea esa ganga! Pueden rentar $50.00. Dueño: I-3706.

BOLETIN DEL DIA

PEDRO DE LA CUESTA INVERSIONES

REPARTO ALMENDARES $8,000

Chalet, fabricado por Max Borges, completamente moderno: jardín, portal, sala, recibidor, comedor, cuarto y servicio de criados, cocina, pantry, patio, garage. En el entresuelo: preciosa biblioteca. En los altos: tres hermosas habitaciones, dos baños intercalados, dos terrazas, lavaderos etc. Pedro de la Cuesta: FO-2419 y FO-2869.

REPARTO ALMENDARES $7,500

A una cuadra de la curva de Montalvo, con todas las comunicaciones. Mide 15 por 47 varas. Compuesto de jardín, portal, sala, seis habitaciones, tres de cada lado, con dos baños completos intercalados, comedor espléndido al fondo, cocina, patio con frutales, garage, cuartos de criados con servicios, toda citarón y monolítico. Pedro de la Cuesta: FO-2419 y FO-2869.

SANTOS SUAREZ: $3,500 MA

Preciosa casa, acera de sombra, pisos de mármol. Compuesta de portal, sala, recibidor pequeño, dos habitaciones, baño intercalado, comedor, cocina, patio, techos monolíticos, dos pasillos laterales. Pedro de la Cuesta: FO-2419 y A-8697.

VEDADO: $10,500

Calle Paseo entre 27 y 29, acera de sombra. Compuesta de jardín, portal, sala, comedor, tres habitaciones, baño intercalado, cocina, patio, garage al fondo, salón alto con servicios. Puede reconocerse. Si quiere, hipoteca de $6,000 y pagar en efectivo $4.500. Pedro de la Cuesta: FO-2419 y A-8697.

OBRAPIA 36
DEPARTAMENTO NUM. 1

VENTAS

48 CASAS

UNA GRAN CASA

Se vende barrio Guadalupe sala, zaguán, 2 ventanas, recibidor, 6 cuartos bajos, 2 cuartos altos, saleta al fondo, magníficos baños, patio grande, traspatio. Trato directo comprador. Concordia 38 altos dejar aviso.

VENDO CASA ESQUINA, 2 PLANTAS, moderna, con comercio en los bajos, situada en lo mejor de La Habana, próximo a Prado. Precio de ganga. Quintana e Hijo, Chacón 23: M-8182.

¿DESEA COMPRAR O VENDER

casas y solares, tomar o dar dinero en hipotecas? Vea al señor Estrada Mora. Oficina, San Ignacio 50, de 9 a 12 y de 2 a 5. Telf. M-7432.

SE VENDE

Casa situada en Concordia 100, entre Escobar y Gervasio, 11.95 metros de ancho por 28.48 de fondo, con un martillo adicional de 4.11 metros por 11.70 de fondo. Consta de tres pisos y un apartamento en la azotea. Esta propiedad está produciendo una buena renta. Para más informes, dirigirse al Sr. Alberto Rodríguez, en el Departamento de Créditos de National City Bank of New York. Telf. M-9871.

SE VENDEN

Casa Cuba número 39, entre Obispo y O-Reilly, 300 metros cuadrados; casa, 23 número 329, entre Paseo y 2, Vedado, 15 por 50 metros. Buena construcción. Trato directo. No corredores.

F-4726

GRAN RESIDENCIA

Vedado: Vendo calle letra, esquina 15, fraile, terreno 1,500 metros, fabricación 800 metros, cantería, monolítica, una planta: jardines, portales, recibidor, sala, saleta, gabinete, hall, 7 cuartos, tres baños, comedor, 2 cuartos criados, garage dos máquinas. Hago cambio. Facilidades de pago: $50,000. Campanería, Aguiar 68. Telf. M-7785.

Almendares: Ganga. Vendo cerca de la Fuente Luminosa, una planta, moderna: jardín, portal, sala, hall, tres cuartos, comedor, garage, patio. Mide 470 varas: $4,000. Campanería, Aguiar 66. Telf. M-77.85.

Calzada de Jesús del Monte, casa muy cómoda, una planta, 700 varas: portal, sala, saleta, 6 cuartos, comedor, gran patio: $10,000; otra, tres cuartos, etc, $6,000. Campanería, Aguiar 68: M-7785.

San Lázaro, cerca Prado, 3 plantas: $12,000; San Lázaro, 3 plantas, cerca Galiano, 270 metros, moderna: $22,000; Consulado, 270 metros, antigua: 13,000 pesos. Campanería, Aguiar 68: M-7785

REPARTO ALMENDARES. GRAN calle E entre 16 y 18 con rutas 30 y 57 en la puerta, todo de primera y muy atractiva, 4 habitaciones y demás comodidades es nueva, tercera casa de la esquina de 18 acera de sombra. $8.500. no corredores.

$3,800: VENDO CASA EN PUERTA Cerrada: sala, saleta, 3 cuartos, comedor, baño; apartamento independiente con dos cuartos y servicios, techos monolíticos. Estrada Mora, San Ignacio 50, de 9 a 12 y de 2 a 5.

VENDO CHALET EN LAWTON: $4,700, con 900 metros, frutales, 3 portales, sala, saleta, 3 cuartos, baño moderno, un sanatorio, monolítico. Estrada Mora, San Ignacio 50, de 9 a 12 y de 2 a 5.

$2,750: VENDO CASA EN LA VIBORA, sala, saleta, 4 cuartos, baño, patio, muy amplia y cómoda. Estrada Mora, San Ignacio 50, de 9 a 12 y 2 a 5.

SE VENDE LA CASA CALLE OQUENDO No. 90, sala, comedor, tres cuartos, baño completo. Precio: $4.500. Informan en la misma.

APROVECHE ESTA OPORTUNIDAD vendo tres casas y esquina bodega con cerca de 800 metros terreno en el Cerro. Para más informes Miguel Pomar, Obrapía No. 105

CALLE CONCEPCION Y GENERAL LEE

QUEMADOS DE MARIANAO (Inmediatos a Ciudad Militar)

Se venden chalet independientes, acabados de construir, modernos, sólidos, techos monolíticos, todo cielo raso: jardín, portal, sala, comedor, dos grandes cuartos, baño completo intercalado, cocina azulejeada y agua caliente, lavadero en traspatio, lugar para guardar máquinas. Pueden verse a todas horas. Ruta 32 y Trans-Bus C-1.

M-2863.

$3,750: PEGADA A CUATRO CAMINOS, 6.50 por 25, sala, saleta columnas escayola, 3 cuartos, baño intercalado, monolítica y departamento independiente, sala, cuarto, cocina y baño. Obispo 65, bajos, departamento 9: A-9401. Romero y Morera.

EDIFICIO 3 PLANTAS, EN CONStrucción, espada e Infanta, Vendo por necesidad dinero: $9,500. Entrego terminado; también 6 casas y 2 departamentos azotea: $18,000. Doy garantía necesaria. Obispo 65, bajos, departamento 9: A-9401. Romero y Morera.

SAN ANASTASIO: PORTAL, SALA, saleta, 3 cuartos, moderna: $3,300; calle Novena, sala, saleta, 2 cuartos: $1,800; Durege, residencia 4 cuartos, punto alto: $4.500. Obispo 65, bajos, departamento 9: A-9401. Romero y Morera.

$4,950: DESAGUE, 2 PLANTAS, SAla, saleta columnas escayola, 2 cuartos, baño intercalado; Maloja, 2 plantas, sala, comedor, 2 cuartos, baño intercalado: $5,400. Obispo 65, bajos, departamento 9: A-9401. Romero y Morera.

$2,200: SAN JULIO 55 Y GENERAL Lee, y reconocer $400.00, a pagar $5.00 mensuales, 400 varas, portal, sala, 2 cuartos, comedor, todo monolítico. Dueño: Obispo 65, bajos, departamento 9: A-9401. Sr. García.

PERSEVERANCIA Y NEPTUNO, 3 plantas, monolítico, sala, comedor, 2 cuartos, baño intercalado: $15,500; otra, Manrique, 3 plantas: $11,000; otra, Aguila, lujosa: $16,000. Obispo 65, bajos, departamento 9: A-9401. Romero y Morera.

$9,300: 3 PLANTAS, MONOLITICO, sala, comedor 2 cuartos, baño completo, Lealtad; otra, Perseverancia, 3 plantas, regia: $15,500; Espada 3 plantas, concreto: $9.500. Obispo 65, bajos, departamento 9: A-9401. Romero y Morera.

REVILLAGIGEDO, 7 POR 28, SALA, saleta, 5 cuartos: $3,800; San Nicolás, 7 por 25, sala, saleta, 4 cuartos: $5,500; Indio y Monte, renta $45.00 en $5,500. Obispo 65, bajos, departamento 9: A-9401. Romero y Morera.

VENTAS

48 CASAS

VENDO CASA DOS PLANTAS, LAGUNAS 85, letra A, entre Belascoaín y Gervasio, renta $130.00 mensuales. Precio $7.500.00, ver dueño Arturo en Hotel Colonial departamento 412, de 12 a 1, solamente.

SE VENDE EN PASEO 56 MODERno chalet con 5 habitaciones, dos baños, pantry, garage etc. Precio: $18.000. Puede verse de 2 a 6 teléfono F-3469.

Fuentes y E Almendares

Se vende chalet, modelo de forma y decoración, acabado de terminar: jardín japonés, sala con portal, comedor con terraza, biblioteca, bar, cocina, pantry, cuarto de criados con servicio, garage, traspatio con lavadero, en los bajos. Altos: con cuatro grandes cuartos, dos terrazas, baño completo de color, de lujo, closet y hall. Puede verse a todas horas. Precio reducido.

Telf. M-2863

VENDO MI CASA 20 A COLLAZO Entre Norte y General Lee, Marianao, mampostería, tejas francesas, pisos mosaicos, portal, sala, saleta, 7 cuartos, cocina, cuarto baño, galería, patio y traspatio etc. Informes en la misma.

SE VENDE: MARQUES GONZALEZ número 105 entre Figuras y Benjumeda, preciosa casa, construcción de primera, de gran lujo. Compuesta de sala, saleta corrida, cuatro cuartos, baño intercalado de colores, servicio de criados, cocina para gas y carbón, calentador etc., $7,500; 130 metros cuadrados de superficie. Informa su propietario: Francisco Torres, Aguiar número 65. Teléfono: A-7830. Pueden ver la casa de 8 a 11 a. m. y de 1 y media a 5 p. m.

SE VENDE LA PRECIOSA CASA, San Lázaro número 76, entre Vista Alegre y Carmen, a una cuadra de la Calzada, en la Víbora. Construcción de primera, de gran lujo. Compuesta de portal, sala, saleta corrida, cuatro cuartos, saleta de comer al fondo, cocina, servicio de criados, baño intercalado de gran lujo: $7,500; 222 metros cuadrados de superficie. Informa su propietario: Francisco Torres, Aguiar número 65. Teléfono: A-7830. Pueden ver la casa, de 8 a 11 a. m. y de 1 y media a 5 p. m.

VENDO DOS CASAS JUNTAS, EN $1,700, mampostería, portal, sala, 3 cuartos, cocina, patio y servicios. Hernández número 5, P. Grandes, próxima a cervecería La Polar. Informes: Soledad 46. Telf. U-7057.

GANGA. —DE UNA CASA EN ALmendares, jardín, poral, sala, comedor, 2 cuartos, baño intercalado, con agua fría y caliente, último precio 2 mil pesos. No corredores. Informan de 1 a 6 Miramar No. 1 esquina a B. Almendares.

VENDO EN $14.000 LA SOLIDA CAsa situada en lo mejor del Vedado, calle 4 No. 178, entre 19 y 21 compuesta de jardín, portal, sala, comedor, cuatro cuartos, dos baños, cocina, garage, cuarto y servicio de criados. Directamente al comprador. No admito intervención de corredores.

GANGA. MARIANAO CON $3.000 DE contado y el resto como quiera pagarlo, vendo casa jardín, portal sala, comedor, cocina, hall, 3 cuartos, 2 baños, patio, traspatio moderna, FO-7848

¡GANGA! JUAN BRUNO ZAYAS SIN número, entre Milagros y Libertad, estupenda residencia: jardín, portal, recibidor, sala, galería, tres grandes cuartos, baño en colores, comedor, pantry, cocina, cuarto y servicio de criados, apartamento independiente de dos habitaciones, hermoso patio, garage y cuarto de chofer Toda decorada con mayor gusto: $8,750. Véala, de 8 a 11 a. m. y de 3 a 5 p. m.

VENDO: CASA DOS PLANTAS NUEva, pequeña, fabricación primera, con especial servicio sanitario. Situada, San Nicolás 271, esquina Esperanza, una cuadra exactamente a Vives, tres a Monte. Poco precio. También vendo casa dos plantas, muy cómoda, entrada independiente para los altos, escalera primera, esquina Fraile, San Indalecio y San Bernardino, Santos Suárez; tiene ochocientos metros de terreno; fabricado la mitad, resto en jardines, con su garage entrada por San Bernardino. Precio aceptable. Dueño: Jesús Peregrino 32. Teléfonos U-1350 y U-5406, a todas horas. Preguntar por Méndez.

Precio de ganga

VENDO
JESUS DEL MONTE 417

Casa de mampostería, azotea y tejas, 530 metros planos de superficie. Compuesta de sala, saleta, un salón corrido de 4.20 por 17 metros, dos cuartos, cocina de gas, dos baños con servicios completos y un hermoso sótano. Unica oportunidad. Escríbanos y gustosamente lo atenderemos. Informes: Calle F. número 34. Vedado, Habana. Oficina de Inversiones.

VENDO ESPACIOSA CASA, ESQUIna moderna, dos plantas, con 4 habitaciones y demás comodidades. Para verla: E. y 16, Almendares. Telf. FO-2914.

SE VENDE EN MUNICIPIO Y CUE

to un edificio compuesto de un salón de esquina para establecimiento con su trastienda portal, ambas calles, un salón que da frente a Cueto y una casita por Municipio portal, sala, dos habitaciones, comedor, baño y patio. Superficie 260 metros cuadrados. Renta $35.00. Precio: $4.200. Informes: teléfono F-5631

REPARTO MIRAMAR: GANGA, A

$3.25, vendo solar, calle 8, próximo a la Quinta Avenida, acera de brisa. Mide 23.58 por 53, a $3.25 vara. Quintana e Hijo, Chacón 23: M-8182.

LAGUNAS 29, UNA PLANTA MOderna, preparada para altos, 108 metros: sala, comedor, 3 cuartos, dos baños. Ultimo precio: $6,000 y reconocer $2,000. Llaves: tintorería enfrente. Informes: U-5590.

$3.850 00 VENDO BUENAVENTURA Víbora casa moderna, jardín, portal, sala, saleta, 3 cuartos, baño intercalado, cocina y patio. Informes: U-3447

VENDO ALMENDARES CASA ARTE moderno, lugar inmejorable, Fabricación primera, toda citarón, tranvía a la puerta. Informan Telf. FO-1426

VENDO EN ALMENDARES, CASA de arte moderno, lugar inmejorable, fabricación de primera, toda de citarón. Tranvías a la puerta. Informes: Telf. FO-1426.

MANUEL CORREA

Compra y venta

De casas, solares, fincas rústicas e hipotecas.
Dinero sobre panteones, condominis.
Administración de Bienes, con garantía.
Campanario 90, bajos: A-6836.

SE VENDE LA CASA DE UNA PLANTA, Mazón número 30, cerca de la Universidad, toda de citarón y techo monolítico, con garage, cuatro cuartos, tres baños y dos patios. Informan en la misma.

VENTAS

49 SOLARES

SE VENDE AL CONTADO, BARATO, solar 10 metros de frente por 50 metros de fondo en Goicuría entre Estrada Palma y Libertad. The Trust Company of Cuba, Obispo 53 Telf. M-6917

POR NECESITAR DINERO VENDO solar de mi propiedad en lo mejor de Ampliación de Almendares, mide 1250 metros frente a doble línea es un regalo. Informan F-6131. Polo.

AMPLIACION DE ALMENDARES, 10 por 45 varas, calle 14 entre E y F. $3.75 vara. Navarrete, O-Reilly No. 11, A-6146

OPORTUNIDAD UNICA. —TERREno más de mil metros, cerca Puente Agua Dulce, Calzada Jesús del Monte No. 180 propio industria, nave, casa apartamentos. Vendo barato. Bentral. San Miguel 116

ALTURAS DEL RIO ALMENDARES: solar de 337 varas, 9 por 37 varas, Avenida del Río, entre Avenida Columbia y Avenida Tropical, a $4.65 vara. Telf. I-3866. Dr. Capote.

SOLAR: AMPLIACION ALMENDAres, calle 12 cerca Fuente Luminosa, 12 por 46. Total: 552 varas, a $3.00 vara; Miramar, Séptima Avenida, mide 1251 varas, sombra: $3.50 vara. Campanería, Aguiar 68: M-7785.

SOLARES: JESUS DEL MONTE, CAlle San Benigno cerca Tamarindo, 13.45 por 22, a $3.00 vara; Buenavista, Quinta Avenida, esquina fraile, 700 varas: $900.00. Campanería, Aguiar 68: M-7785.

SOLARES: HABANA, SAN LAZARO, Loma Universidad, dos frentes, 20 por 50 metros, a $27.00 metro; calle Cuba 411 metros, a $16.00 metro. Campanería, Aguiar 68: M-7785.

CALZADA JESUS DEL MONTE, ESquina, antigua, 690 metros, renta $78.00, en $6,000; Calzada del Monte 330 metros, solar: $4,500; San Benigno, 300 varas: $900.00. Campanería, Aguiar 68: M-7785.

CALZADA DE COLUMBIA, 16 POR 43 varas, cerca del Puente: $6,500; Vedado, calle 26, cerca de 23, 530 varas: $3,700; calle 19, sombra, 683 metros, a $15.00. Campanería, Aguiar 68: M-7785.

ALTURAS DE ALMENDARES: VENdo solar de esquina, con 2,900 varas, a $5.00 vara. Dueño: FO-2188.

PARA INDUSTRIA, VENDO SOLAR de 54 por 40, 2,160 varas. Precio: a $3.00 vara. Situado Calzada de Marianao, próximo a Puentes Grandes. Dueño: FO-2188.

REPARTO MENDOZA

Avenida de Santa Catalina. Se vende solar de esquina a D-Strampes. Mide 32.34 varas por Santa Catalina y 29.00 varas por D-Strampes. Se puede fraccionar si se desea. Precio: $6.00 vara. Dueño: Félix Capestany, Villegas 78, ferretería.

SE VENDE LA MEJOR ESQUINA de fraile del Vedado: calle 23, esquina a Baños: 22.66 metros por la calle 23 y 36 metros por la calle de Baños, a 35 pesos el metro. Tiene la cloaca a dos metros y 50 centímetros de profundidad, circunstancia que permite sótanos para garage y demás servicios. Informa su propietario: Francisco Torres, Aguiar número 65. Telf. A-7830.

AMPLIACION ALMENDARES AVEnida 4a pegado a la gran calle Doce, magnífico solar llano a la brisa, junto buenas residencias, véndese a $2.50 la vara. Dueño: FO-3134, Fuentes 24.

VENDO URGENTE SOLAR 600 MEtros (15x40 fondo), esquina, reparto La Esperanza, Arroyo Apolo, frente a la Calzada, punto alto. También cedo 300 metros (10x15) Informan teléfono X-2665.

MIRAMAR: PARCELA: $2,260

Medida ideal, 17 por 30 varas, pocos pasos Quinta Avenida y Reloj. Informes: Olózaga, calle 8 esquina a Tercera Avenida Miramar: FO-3306.

SOLARES EN GANGA: VEDADO,

calle 9, 15 por 39, a $17.00; calle 2, esquina fraile, 22.66 por 36, a $22.00; calle 21, 25 por 50, a $15.00; calle 23, esquina, 28 por 30, a $10.00; otra, a $8.00. Quintana e Hijo, Chacón 23: M-8182.

VENDO SOLAR 12x30 METROS EN Milagros izquierda a $3.50 metro. Oigo ofertas. Informes F-2696

AVENIDA DE CARLOS TERCERO

entre Soledad y Castillejos, con frente también a Pocito vendo lote de 40 por 40 metros en total: 1.600 metros. Propio para casa de apartamentos, Clínica, Colegio, Cine o industrias. Facilidades de pago. Sr. Colmenares, Oficios No. 18.

CALLE 17, VEDADO, ESQUINA A

Catorce, vendo solar bien situado con 22 y medio metros por 25, tiene cimentación hecha de concreto y reja de hierro, se vende en $7000 Sr. Colmenares. Oficios No. 18.

VENDO SOLAR DE 500 METROS, 10 por 50 en Barrio Azul, terreno llano y firme. Próximo a la carretera que va a Bejucal, Factoría y Puerta Cerrada. Bodega.

SOLAMENTE POR 30 DIAS, SE vende un lote de solares Manzana No. 7 Reparto Kohly, Alturas a $3.00 vara, frente Avenida Bruselas, acera de sombra 17.69 por 47.00. También se venden esquinas y solares frente Avenida Central. Manzana de Gómez 264.

SE VENDEN SOLARES EN EL VEdado. Calles 25, 27, 28 y 29 desde $4.00 vara en adelante. Manzana Gómez 264.

VENDO TERRENO YERMO, CERca Mercado Unico, Calzada Cristina 19 metros frente por 23 fondo, o sea 447 metros cuadrados. Precio: $7,500. Informan: Sr. Camuzo, Angeles 20, entre Estrella y Maloja. Teléfono A-6038 de 2 a 5 p.m.

VEDADO. CALLE 30 ENTRE 25 Y

27 a cuadra y media de 23 se venden los solares: frente 11.79. fondo 41.26, superficie 486 varas. Precio: $5.00. Calle 25 y 30 próximo a la esquina. Frente 14.15 fondo 47.16. Superficie 667.31 varas. Precio: $5.00. Informan: teléfono FO-1513 de 12 a 1 p.m.

SE VENDE LA ESQUINA DE PAseo y Calzada de 35 por 33 metros Manzana Gómez 264.

50 FINCAS RUSTICAS

¡GANGA, FINCA!

Se vende, 1 caballería próxima a pueblo, 17 kilómetros Habana, vivienda mampostería muchos frutales, palmas, tres pozos, $2.750, Lealtad 143, altos.

COSECHEROS PAPAS: 3 CABALLErías superiores: $17,000, frente carretera, 50 minutos Habana. Grandes turbinas, pozo fértil, almacenes, gran casa vivienda. Muchos frutales, Benítez, Carlos III número 12, edificio Providencia, 12 a 3.

GRAN FINCA RECREO, FRENTE Calzada Aldabó, 10 minutos Capitolio, 20,000 varas, casa moderna, 4 cuartos, comedor, garage, frutales de todas clases, molino, bomba: $9,000. Campanería, Aguiar 68: M-7785.

VENDO CARRETERA SAN ANTOnio de los Baños, una caballería 17 cordeles, colorada, buena casa, baño completo, agua corriente, frutales, siembras, bueyes, vaca, aves, $3.500. Cano, Obrapía 46.

VENTAS

50 FINCAS RUSTICAS

UNICA OPORTUNIDAD: FINCA DE recreo, a 12 kilómetros Parque Central, frente Carretera Central, Arroyo Arenas, frente Sans Souci. Costó: $36,000. Precio hasta sábado: $10,500. Marrero, Aguiar 27: M-7774.

FINCA: GRAN OPORTUNIDAD

Magnífica finca, próximo a Rancho Boyeros, cabailería y media, muchísimos árboles de todas clases, injertados, gran casa de mampostería, propia para club, finca de recreo o clínica, sumamente barata. Informes: Gerardo Mauriz: M-7586, edificio La Metropolitana núm. 538.

51 ESTABLECIMIENTOS

EN LO MAS CENTRICO DE LA capital se vende magnífica casa de huéspedes, por estar enferma su dueña. Para informes: Industria 113 No corredores. Pago al contado.

CAFE AL CREDITO

Belascoaín y Desagüe, con Fonda, Billar y Vidriera

Frente a Secretaría Justicia, Informa aquí Suárez, gratuitamente y sin mentiras, de Bodegas, Cafés, Barras, Lecherías y demás con grandes facilidades pago. No se deje sorprender. Aquí Suárez.

LOCAL BODEGA GRATIS Y MERCANCIAS PRECIO FACTURA

Vengan pronto, y aprovechen este gangazo cien por cien; sola en esquina y en calle principal de comercio. Informes: Suárez, Belascoaín y Figuras, café. De 1 a 6.

BODEGA $40 DIARIOS CASI TODO cantina 5 años contrato, admito pago propiedad, tengo 2 a 4 mil pesos para vuelto si negocio amerita, segura negociación para 2 socios. Cuenya, Monte y Someruelos, café

VENDO QUINCALLA, BIEN SURtida, pago poquísimo jornal casa. Todo al corriente, no debe nada. Aproveche. Reina 50 entre Manrique y Campanario, informes todo el día. El dueño.

VENDO: BODEGA SEMI BARRA, EN Calzada, con $1,500 contado; un café lechería, en esquina céntrica, en $800.00; una fonda, en calle comercial: $250.00. Villegas y Teniente Rey vidriera, café. Alfredo.

GRAN BODEGA EN CALZADA: 1,500 pesos, sola en esquina, tiene en existencia $800.00, amplio contrato, módico alquiler, venta diaria: $30.00; otra, sola en esquina, Calzada: $800.00; vidriera de tabacos, cigarros y billetes, frente parque La Fraternidad: $1,800; café y lechería, Calzada: 1,200 pesos venta diaria: $30.00, alquiler: $30.00, amplio contrato; otra: $300.00, cerca Centro Asturiano. Informes: Carballo, Reina y Aguila, café «La Diana».

VENDO UNA CARPINTERIA, CON aparatos preparada para toda clase de trabajos y terreno. Informan: Juan B. Zayas 15, esquina a Vista Alegre. Preguntar por Juan.

SE VENDE EN LO MEJOR DE LA Habana, fonda con todos sus aranceles, propia para lechería o café. Estrella 7, frente a Los Precios Fijos. Poco alquiler, buen contrato. Damas 28. Telf. A-6351. Rodríguez.

CAFE, FONDA, VIDRIERA Y BILLARES PROPIOS: $3,000

Calzada, lo mejor de La Habana, único establecimiento en las cuatro esquinas. Informes diáfanos: San José y Belascoaín, café. Alvarez.

LECHERIA, BUENOS PRECIOS $1,600

Calzada, todo moderno. Esto es un regalo. Véalo y se convencerá, nada de paluchа, a lo positivo. Informes sin mentiras: San José y Belascoaín, café. Alvarez.

OPORTUNIDAD. — SE VENDE UN establecimiento de compra-venta de muebles, por no poder atenderlo, gran local, buena venta, lugar inmejorable buen contrato. Informa: Sr. Pandiello, Soledad 19, altos, de 6 a 7 p.m. No corredores.

A LOS DEL INTERIOR

Que quieran establecerse en La Habana, lo mismo con poco que con más dinero, en establecimientos, propiedades. Lo que usted necesite. Monte y Zulueta, café «Internacional». Pérez y Soto.

SE VENDE UN CAFE - FONDA CON buena venta diaria, entrada pueblo Calabazar. Habana. Para informes Sr. Gómez Príncipe 2 Calabazar.

VENDO ESTABLECIMIENTO COMpra y venta muebles, poco alquiler y poca contribución y lugar de mucho porvenir. Informa Ortiz, Oquendo 20, bajos U-3979

52 BOVEDAS y PANTEONES

BOVEDA: VENDO EN EL CEMENterio de Colón, en la plaza intermedia. Tiene osario, por embarcarme. Precio: $90.00. Dueño: Calle 2 número 271. Vedado. Angel.

53 AUTOMOVILES y ACCESR.

CHRYSLER 8 SEDAN, MODELO único Cuba 1935-36 perfectamente nuevo. Se vende dueño embarcar. Bueno para profesionales. Garage Mazón No. 29 o teléfono F-5517 de 8 a 12 y 4 a 7 p.m

FORD DEL 35 DE MUY POCO USO, está como nuevo, lo doy muy barato. Esperanza 144 entre Carmen y Figuras.

SE VENDE UN CADILLAC DE 7 pasajeros, bueno para el turismo. Informan: FO-2578

FAMILIA POR AUSENTARSE VENde Buick 1936 enteramente nuevo, $675 y cuña Chevrolet 1931; Graham Paige, $75 aproveche esta oportunidad sólo 3 días, Avenida Wilson No. 761 esquina a Dos Vedado.

MAGNIFICO CHEVROLET 1936 SEdan 4 puertas con pocos kilómetros caminados, cuero, baúl, Se da muy barato y con facilidades de pago. J. Ulloa y Cía. Prado 5

PROPIO PARA EL TURISMO: LINcln abierto en muy buenas condiciones de todo. Precio atractivo. No tiene que gastarse nada en él. Damos plazos. J. Ulloa y Cía, Prado 5.

ESTUPENDO PACKARD 120 DE 1936 con baúl, parrilla equipaje, gomas blancas, pintado de nuevo y buenas gomas. Si lo ve lo compra. Precio rebajado de acuerdo con nuestra fama de carros usados baratos. J. Ulloa y Cía, Prado 5.

VENDO OMNIBUS ALIADOS DE LA Ruta Dos, carro Chevrolet del 37 y carrocería «El Iris», con 15 días de uso. Informan en la Manzana de Gómez departamento número 419, de 3 a 5 de la tarde.

GANGA: STUDEBAKER 1936, CErrado, cuatro puertas, estado flamante, muy poco uso, con radio y cornetas especiales. Se vende por embarcar, en $750.00 contado. Puede verse: Salud 36. Telf. M-9134.

STUDEBAKER 1935

Motor chico, de seis cilindros, vestidura de cuero, seis gomas nuevas de seis capas, con radio, en inmejorables condiciones, casi nuevo. Color gris, chapa particular. Facilidades de pago. Calzada 306, bajos, entre H. e I., Vedado.

VENDO UN PRECIOSO NASH, DE cinco pasajeros, cuatro puertas, en $375.00. Está como nuevo, Concha y Cristina, vidriera de tabacos.

VENTAS

53 AUTOMOVILES y ACCESR.

SE VENDE UN CAMION CHEVROlet del 35, con gomas 34 por 7, reforzado y en magníficas condiciones. Se da barato. Verlo e informes: garage Concha núm. 11.

BUICK 1936, COMPLETAMENTE nuevo, como de fábrica, solamente andado 20,000 kilómetros, gomas 6 capas, pared blanca y seguro. Admito auto 7 pasajeros, tipo turismo, en cambio. San Ignacio 87.

VENDO DOS MAQUINAS ABIERtas propia para el turismo en Rodríguez entre Villanueva y Acierto, Cotarelo.

VENDO CHEVROLET 34, 4 PUERtas. Ford 32, 2 puertas. Marquette del 30, abierto; están nuevos, le tomo su carro. 23 entre 12 y 14. Garage. Pregunte por Cecilio.

Por necesitar espacio

BARREMOS

con los

AUTOS DE USO

que tenemos

UNA SEMANA SOLAMENTE DURARA ESTA VENTA

Automóviles
- cerrados
- abiertos
- cuñas
- chassis
y
- camiones

DESDE:

30 PESOS

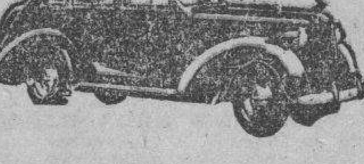

ORTEGA Y FERNANDEZ
EDIFICIO DODGE
23 y P.

FORD CAMION

Estacas con caseta cerrada 1936, sólo 6,000 kilómetros caminados. Está nuevo. Lo vendemos con garantía y con una gran rebaja. Agencia Ford de Marianao.

TRAILER AEROCAR

Para diez pasajeros, con asiento de mimbre, ventanillas de cristal, a todo lujo. Ideal para orquesta o colegio. Se vende a precio de ganga y está nuevo de paquete. Agencia Ford de Marianao.

FORD, DOS PUERTAS, 1930, NUEvos de todo. Tenemos dos en 250 pesos. Verdadera ganga. Facilidades de pago. Agencia Ford de Marianao.

CHASSIS PARA CAMION FORD 1934, reparado a toda prueba, con doble goma trasera. Se vende baratísimo y con facilidades de pago. Agencia Ford de Marianao.

SEDAN PLYMOUTH, 4 PUERTAS, está magnífico y con buenas gomas, a precio fantástico. No deje de verlo. Agencia Ford de Marianao.

SEDAN PLYMOUTH, 4 PUERTAS, está magnífico y con buenas gomas a precio fantástico No deje de verlo. Agencia Ford de Marianao

FORD DOS PUERTAS 1930, NUEvos de todo tenemos dos en $350. Verdadera ganga. Facilidades de pago. Agencia Ford de Marianao

TRAILER AEROCAR, DE 10 PASAjeros, con asientos de mimbre nuevo completamente. Se vende casi regalado. Véalo en Agencia Ford de Marianao.

CHASSIS PARA CAMION FORD 1934, reparado a toda prueba, con doble goma trasera, se vende baratísimo y con facilidades de pago Agencia Ford de Marianao.

54 MAQUINARIAS

BOMBA «PRAT», CON SU MOTOR 3 cuartos caballo. Se vende en 50 pesos y se deja instalada. Informes: Morera. San Francisco 301, entre 11 y 12 Lawton.

SE VENDE

Una guillotina con tres hojas nuevas y una prensa. San Ignacio No. 132 teléfono A-9052

MAQUINARIA. SE VENDEN MUY baratos: 1 torno Revólver, 1 Fresadora, 1 Taladro, 1 Segueta, 1 Máquina Piedra Esmeril y varias herramientas de hojalatería. Informes: Estévez No. 4 esquina a Monte.

SE VENDEN VARIAS MAQUINAS de Hojalatería entre ellas una de cortar derecho de 42 pulgadas. Informan Monte 303 teléfono M-1986

VENDO TANQUE NUEVO 30.000 GAlones, Calderas verticales 5 y 10 y 20 30 y 40 y 50 H. P. Dueño: Santa Catalina 15, altos. Sr. Rodríguez. Cerro Habana, teléfono I-6993.

URGENTEMENTE VENDO MOTOR de gasolina, de 2 caballos; motores eléctricos, grandes y chicos, monofásicos; balanzas, molinos maíz, frigidaire comercial, máquina sumar, cine Pathe, películas, lámparas Bohemia, tostadero de café. Egido 18.

VENDO MOTORES DE PETROLEO, desde 5 caballos en adelante; marinos, industriales y para camiones y ómnibus. Almagro, Empedrado 7, Habana.

VENTAS

56 MUEBLES y PRENDAS

FAMILIA VENDE LUJOSO JUEGO cuarto último modelo tres cuerpos butacón tiradores carey $125, regio comedor Renacimiento, tipo bargueño baratísimo, nevera eléctrica. Concordia 127 Belascoaín y Gervasio

VENDO A PERSONA DE GUSTO magnífico juego cuarto caoba, 8 piezas, 3 cuerpos, regio butacón, barato, último diseño, Benjumeda 8 entre Nueva del Pilar y San Carlos

REGIO JUEGO DE CUARTO, CAOba, 3 cuerpos, 8 piezas: $65.00. Gómez 21, entre Santa Emilia y Zapotes, Santos Suárez.

POR AUSENTARSE SU DUEÑO SE vende nevera eléctrica, tamaño mediano completamente nuevo. Dos pajareras rústicas grandes y chica y un escritorio plano Renacimiento español, propio para jovencito. Puede verse en calle J y 19 número 401 Vedado de 9 a 12

FAMILIA VENDE HOY MISMO, juego cuarto 3 cuerpos nuevecito, $29, otro grande $38, sala, $29, comedor: $35; escaparate: $15; sillones, lámparas, baratísimos. Escobar 3, bajos, San Lázaro y Lagunas.

FAMILIA VENDE LUJOSO JUEGO cuarto caoba 3 cuerpos, nuevo, chiforrober 3 cuerpos, aplique eléctrico coqueta, tiradores modernísimos $180.00, ganga, otro 3 cuerpos, $70.00. Gervasio 61 entre Neptuno y San Miguel.

DE CAOBA, SE VENDE MUY BARAto, juego de cuarto tipo francés. Informes: Sr. Valdés, en 17 y C., sastrería, Vedado.

SE VENDEN EN LA CALLE 19, NUmero 288, entre C. y D., Vedado, dos juegos de cuartos finos; un juego blanco de niño; una nevera, un piano de caoba con poco uso y varios muebles más.

SE VENDE UNA NEVERA «SIBEria» de porcelana por dentro y por fuera, tamaño regular, magnífica, parece nueva. Buen precio. Preguntar por Félix O-Reilly número 118, ferretería.

¡NO PASARAN! SIN COMPRAR UN jabón castilla natural «Rosnovoa» y de obsequio un almanaque 1938. La casa Ros y Novoa ha recibido de Viena, mecedores de niño, perchas para caballeros de cuarto, (para no tirar la ropa en la silla); mesitas plegadizas, así como también nuevos modelos de sillas, todo de Thonet-Mundus. J. Naveira S. en C., muebles a plazos, Galiano número 94, y sucursal, Quivicán. Súmese a nuestro plan. Menos fondo, cuota mínima.

NEVERAS

Americanas, reconstruídas y garantizadas, de todos tamaños. Refrigeradores de uso. Gangas. Infanta 52 y medio, entre Desagüe y Benjumeda: A-3968.

"LA HONRADEZ"

MUEBLES MODERNOS

Nuevos y usados, vendemos a plazos y contado, muy baratos. También cambiamos y alquilamos. No compre sin visitar esta casa.

«LA HONRADEZ»
Máximo Gómez 35, entre Aguila y Amistad.
A-7795.

$80.00: VENDO MODERNO RELOJ Longines bolsillo 3 tapas oro 18 K, marcha garantizada, Morales, Neptuno 20 bajos. teléfono A-9700

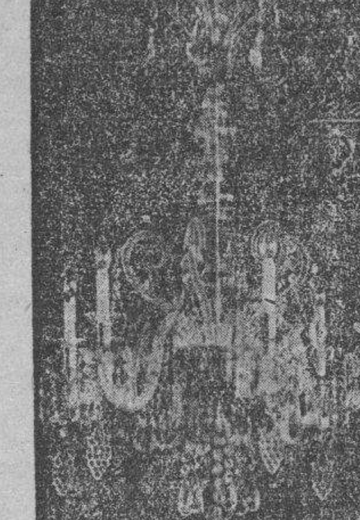

Liquidamos un variados surtido en lámparas y objetos de arte y plata.

"LOS TRES HERMANOS",
Consulado núms. 94 y 96.
M-3534.

ANTIGUEDADES Y OBJETOS

De Arte: crucifijos de tallas admirables, cuadros de mérito, bandejas juegos de café cubiertería, candelabros, escribanías, jarras palanganas y otras cosas. Toda plata legítima. Alhajas antiguas y modernas en profusión, a precios reducidos.

CARBALLAL Y HERMANOS
San Rafael 138, entre Gervasio y Belascoaín. Telf U-5744

MUEBLES BARATOS

Liquidación permanente de Radios, Juegos de Sala, Cuarto y Comedor. A VERDADEROS PRECIOS DE GANGA

VENGA A VERNOS EN SEGUIDA

AHORRARA DINERO. FACILIDADES DE PAGO. TOMAMOS SUS MUEBLES A CAMBIO

"LA CASA LOPEZ"
BELASCOAIN 76
ENTRE JESUS PEREGRINO Y POCITO
TELEFONO U-1541

LIQUIDO 20 JUEGOS CUARTO, 3 cuerpos: $35.00; sala: $15.00; comedor: $30.00; coquetas: $3.00; mesas correderas: $3.00; camas y camas hierro: $2.00. «El Arca de Noé, Monte 298.

CAMBIAMOS SUS MUEBLES

En Neptuno y Soledad, «El Fénix», la casa que más muebles tiene en La Habana: juegos para cuarto, comedor, sala y piezas sueltas. Los muebles que hacen felices los hogares por su calidad y precios bajísimos.

NO PAGUE EL LUJO AL CONTADO Y A PLAZOS

Compramos y cambiamos sus muebles de uso, por nuevos. Venga hoy mismo a esta casa y defenderá su dinero. **«El Fénix», Picos, Carballido y Compañía, Neptuno y Soledad, Telf. U-1360.**

VENTAS

56 MUEBLES y PRENDAS

SE VENDE LUJOSO JUEGO DE cuarto sala, lámparas y una cómoda francesa. Visibles en la calle 8 entre 3a y 5a, Reparto Miramar.

MUEBLES EN GANGA

Juegos de cuarto Arte moderno: $4.00 mensuales; comedor, caoba, último estilo: $3.00 mensuales; sala y recibidor, modernísimo: $3.00 mensuales; juego de cuarto tres cuerpos caoba, últimas creaciones: $5.00 mensuales. Precios muy bajos.

"LA EMINENCIA", NEPTUNO 188
Entre Gervasio y Belascoaín. U-2427

LA PREDILECTA

LA CASA QUE NO COBRA EL LUJO

OBJETOS DE ARTE

El mejor surtido en adornos propios para regalo: jarrones, columnas, lámparas, cuadros, alfombras y muchos otros. Muebles chinos, Boulle y Aubusson.

PIANOS
San Rafael y Oquendo, (al lado del bar).

FAMILIAS: VENDO URGENTE-

mente un juego de cuarto de tres cuerpos, flamante, sin uso alguno, por la mitad de su valor; otro, de tres cuerpos, también chiquito, de siete piezas, en $50.00, con muy poco uso; uno de sala, moderno: 40 pesos; uno de comedor, arte nuevo, chico: $45.00. Aprovechen esta oportunidad, que necesito vender todos estos muebles rápidamente, San Rafael 143-E., entre Soledad y Aramburo.

VENDO ELEGANTE JUEGO CUARto 3 cuerpos, arte moderno $35.00; otro finísimo, muy barato. Sala, $30 comedor $45, todos último tipo; radio $12. Monte 384 y San Joaquín.

VENDO JUEGO DE CUARTO MOderno, 3 cuerpos: $35.00; atro mejor, último estilo; comedor, Renacimiento; recibidor, caoba: $25.00; radio gabinete y lámparas. Calzada Jesús del Monte 27, altos, una cuadra Esquina de Tejas.

VENDO JUEGO CUARTO 3 CUERpos a todo lujo, chiforrobe tres cuerpos, propio para persona gusto fino, se da muy barato, es una ganga además comedor, sala, y recibidor. Prado 27, altos.

VENDO MAGNIFICO JUEGO CUARto 3 cuerpos último modelo caoba completo, está sin estrenar, costó $275.00, vendo $145.00, es ganga. Comedor y recibidor renacimiento. departamento 3, Prado 47

VENDEMOS JUEGO CUARTO TRES cuerpos caoba butacón chifforrober enchapado último estilo, comedor, sala, arte moderno. Piano nuevo, mimbre máquina Singer gabinete escribir compramos, cambiamos M-1661. Aguila 139

MAQUINA «SINGER», DE OVILLO central, $25. Otra, $12. Otra, de lanzadera, $8. Frigidaire Kelvinator, regalo $60, es grande. Prado 31, bajos, entre Refugio y Genios.

JUEGO CUARTO MODERNO: $18.00, lunas y bastidor, nuevos; el de 3 cuerpos, menos de $32.00; el radio de mueble: $10.00, por pronto embarque. Sitios número 40, entre San Nicolás y Rayo.

SALUD 9: MUEBLES

Juegos cuarto, finos y corrientes, desde $20.00; comedor Renacimiento y Arte Moderno: $65.00; sala, moderno: $25.00; recibidor: $18.00 lámparas, desde 90 centavos. Surtido completo en muebles oficina. Sillones barbero, desde $15.00 pupitres, chaiselong, paravanes, ceniceros, objetos arte, etc. **«La Casa Inglesa», Salud 9, esquina a Rayo: M-7179.**

CAPAS Y FLUSES DESDE $2

Camisas, pantalones y zapatos. Liquido una gran existencia, procedentes de subastas, muebles oficina, máquinas escribir, sumar, coser. Véalas: Monserrate número 39 y parque Zayas. «La Hispano Cuba».

VENDO DIRECTO A FAMILIAS 2 juegos de cuartos, un juego de recibidor, un juiego comedor y una lámpara de sala. Capote, Trece y Baños de una y media a cuatro.

SALUD 11

Juego de cuarto: $25.00; sala: $10.00; recibidor: $30.00; comedor: $35.00; neveras, sillas, sillones, lámparas, livingroom tapizado.

EQUIPAJES

Vidrieras, refrigeradores, mesa de café, banquetas, juego despacho, burós, sillas, libreros, cajas de hierro, archivo, contadoras, vidrieras máquinas de coser, escribir, fuente de soda, cantina Vitrolite, pupitres, barberías completas, etc., etc.

COMPRO, VENDO Y CAMBIO

Antes de comprar visite esta casa y compare precio.
Salud 11: M-9136.

JUEGO DE CUARTO COMPLETO: $70.00 y $130.00; lujosísimo, con chifforrobe tres cuerpos: $220.00; comedor, arte moderno: $60.00; recibidor: $75.00; mimbre: $20.00. Sitios 111, entre Campanario y Lealtad.

MAQUINAS ARCHIVOS

BUROS
CAJAS
PUPITRES

Materiales de Colegios
DINERO Y JOYAS

Fluses y capas, a $2.00, procedentes de subastas.

"LA HISPANO CUBA"

Monserrate y Parque Zayas.
Telf. A-8054.

"LA UNIVERSAL"

Vende los mejores muebles, a los precios más bajos; juegos de sala, recibidor, juegos de comedor Renacimiento español; juegos de cuarto, de dos y tres cuerpos. **Damos grandes facilidades para el pago. Neptuno 131, casi esquina a Lealtad. Teléf. U-2101.**

M.E.C.D. 2016

VENTAS

56 MUEBLES Y PRENDAS

MUEBLES EN GANGA

Juegos cuarto: $30.00; idem. 3 cuerpos: $40.00; sala: $15.00; comedor: $80.00; escaparates: $9.00; con lunas: $15.00; mesas correderas: $5.00; aparadores: $6.00; 6 sillas y 2 sillones: $10.00; neveras: $10.00; máquinas de coser y escribir. Se cambian y compran toda clase de muebles, pagando más que nadie.
«LA PRINCESA»
San Rafael 107, entre Escobar y Gervasio. Telf. U-5926.

SALUD NUM. 9

BAULES Y MALETAS

En maletas de cuero, finísimas, somos los únicos. Nuevas y de uso, desde 60 centavos hasta $35.00. Baúles de todas clases, desde $1.50, en adelan y todo lo que usted necesit.. para viajar. Visite usted «La Casa Inglesa», en Salud 9, esquina a Rayo, en la seguridad de que se convencerá. Telf. M-7179.

MUEBLES A PLAZOS

Juegos cuarto: $8.00 fondo; sala: $5.00 fondo; comedor: $8.00 fondo. Cambiamos muebles. Tomo en fondo. Precios sin competencia.
"LA VICTORIA"
Monte 193, Telf. M-7458

OFERTA ESPECIAL: JUEGOS DE cuarto, completos, con elegante butacón, desde $100.00; livingroom de brazos forrados, estilo clásico y moderno, a precios increíbles. Visite la mueblería y tapicería García Espinosa. La casa que no cobra el lujo, San Rafael entre Aramburo y Soledad. Teléfono: U-1424. Mejores muebles, mejores precios. No cobramos lujo—entre otras razones—porque somos obreros directores y propietarios. Nota: La entrega de muebles al interior, un 20 por ciento más barato.

LA CASA MON

HERNIOLOGO DE GARANTIA
(67 años establecidos)

El braguero patento «Mon». contiene cualquier hernia, es inoxidable y puede bañarse con él puesto. Cojines de aire franceses, descenso de estómago, cólon y riñones. Nuestras fajas medicinales son recomendadas por los señores médicos.
Escríbanos o visítenos
Neptuno Nro. 177½. Telf. U-2534

MUEBLES A PLAZOS

Y al contado. Casa Hierro, Compostela y Merced. Precio de liquidación desde los más modestos hasta los más lujosos. Tomamos muebles usados, en fondo. Vea nuestra exposición: M-1220. Alquilamos muebles.

57 UTILES de OFICINAS

"LA NACIONAL"

MUEBLES DE OFICINA

Máquinas de escribir, sumar, calcular «Monrooe» y «Marchant», satélites, burós, sillas giratorias, adresógrafos Kardex, archivos, cajas contadoras «National». Todo a precios de liquidación. Villegas número 93, entre Teniente Rey y Amargura: A-9915.

ASOCIACIONES, COLEGIOS, ACADEMIAS. Aumentarán matrícula y crédito, disminuirán trabajo, ganarán dinero usando y demostrando mimeógrafo «Prefect Star», propaganda, lecciones, dibujos manuales, recibos. Precio: $7.50. Pronto devuelve su valor y aumentará ingreso, represetándonos secretarios, asociaciones, Juzgados, comisionistas, disminuirán trabajo, aumentarán ingresos. Comuníquese con J. Jiménez, distribuidor. Progreso 14, frente City Bank. Telf. A5-4591

MAQUINAS DE ESCRIBIR

Liquidamos un gran lote. Hay Underwood, Royal, Wanderer, Smith Broos y otra smarcas, desde $15.00. Véalas a todas horas. No reparamos precios. Merced 66, altos: M-2991.

BOLSA DE MUEBLES

DE OFICINA

Muebles de acero "Artmetal"
muebles de caoba sólida; tarjeteros de control visible, Postindex; máquinas de escribir.
"L. C. SMITH"
y «Corona» portátil; máquinas de sumar «Corona»; relojes marcadores «Cincinnati».
Compostela 53 y 55, entre Obispo y Obrapía.
A-7744.

VENTAS

57 UTILES de OFICINAS

MUEBLES DE OFICINA

VENDO Y COMPRO

Burós sillas giratorias, pupitres, libreros, satélites, juegos de recibidor.

MAQUINAS DE ESCRIBIR

Sumar, calcular, mimeógrafos, adresógrafos.

CAJAS DE HIERRO

Cajas de archivos, armarios de acero, archivos, tarjeteros, Kardex. Aproveche la liquidación de un lote de máquinas de escribir y sumar.
COMPOSTELA 43,
entre O-Reilly y Progreso.
TELF. M-8081

MAQUINA DE ESCRIBIR

VENDO Y COMPRO

Sumar, calcular mimeógrafos y adresógrafos.

MUEBLES DE OFICINA

De todas clases: juegos recibidor. burós, satélites, libreros, sillas giratorias y pupitres.

CAJAS DE HIERRO

Cajas de archivos, archivos de acero, armarios de acero, tarjeteros. Kardex mesitas para máquinas de acero.
PROGRESO NUM. 3
entre Aguacate y Villegas.

58 LIBROS e IMPRESOS

VENDO UNOS 1500 LIBROS VIEJOS que estorban y una máquina de escribir Underwood, vieja, en $20.00. San Rafael 101 bajos, entre Gervasio y Escobar.

LIQUIDACION DE DIEZ MIL LIBROS

Iniciamos ahora nuestra venta eliminatoria de un sinnúmero de obras literarias, técnicas y científicas, rebajadas notablemente, muchas con descuento de más del 80 por ciento de su precio corriente. No deje pasar esta oportunidad que tardará algún tiempo en repetirse. Ediciones originales y selectas, completas y auténticas. Hay libros de autores como Blasco Ibáñez, Myrian, García Vicente. Le Bon, Castelar, etc., y los precios comienzan en 10, 20, 30 y 40 centavos.

LIBRERIA "ALBELA"
Belascoaín y San Rafael: U-5783
Apartado 511, Habana.

59 RADIOS

RADIO-ELECTROLA EN $50. MARCA Magestic Grunow, en magníficas condiciones y muchos discos. Gloria 63, altos, entre Revillagigedo y Aguila.

VENDO RADIOLA R.C.A. $9.00. Grunow $25 Víctor, Philco y otros Grunow Philips 1938 nuevos desde $4.00 mensuales, acepto pianos, radios, cambio Calzada Jesús del Monte 27, cerca Esquina Tejas.

RADIO DE ESTE AÑO CON COLORAMA y de mueble (8) ocho tubos, en perfecto estado, lo vendo barato. Maloja 201, altos.

RADIO 16 BOMBILLOS TODA ONDA Victrola con Pikup cristal y motor 2 velocidades, todo como nuevo, verdadera oportunidad, visible de 2 a 4 p.m. en Mazón 37, bajos, derecha.

60 INSTRMENTOS de MUSICA

VENDO PIANO MARCA GIRALT, CAJA caoba. Garantía contra comején. Ganga: $99.00; otro: $30.00. También librero tres cuerpos. Salud número 47, entre Manrique y Campanario. Telf. A5-5932.

"LA INTERNACIONAL"

De San Rafael 57, esquina a Campanario, vende los mejores pianos, de las más famosas marcas europeas y americanas. Facilidades de pagos.

FAMILIA VENDE PIANO FINO DE concierto completamente nuevo casi regalado, urge venderlo. Véalo calle 12 No. 7 entre F y G frente a Destilería Habana, Reparto Batista.

La Predilecta
LA CASA QUE NO COBRA EL LUJO

Tenemos el piano que usted necesita, propios para profesionales personas de gusto y estudiantes. Gran surtido de las más famosas marcas europeas y americanas. Absoluta garantía. Traiga experto. Facilidades de pago. Desde $1.00 semanal. Alquiler: $2.00 mensual. San Rafael esquina a Oquendo, (al lado del bar). Telf. U-2530.

VENTAS

60 INSTRMENTOS de MUSICA

SI QUIERE SOLUCIONAR ECONOMICA, satisfactoriamente y por largo tiempo, cualquier problema en pianos. Llame I-5430. Peters es la confianza de nuestro mundo musical.

$68.00 VENDO PIANO NUEVO COMPLETAMENTE por luto reciente. Excelentes voces, teclado blanco, tres pedales, barniz como espejo, su banqueta. Lawton 29½ entre San Francisco y Concepción, Víbora.

SE VENDE UN MAGNIFICO PIANO francés, de cuerdas cruzadas, marca Tomás Fill, color caoba claro. Puede verse en la calle Domínguez 19 y cuarto esquina Falgueras.

SE VENDE UN PIANO ALEMAN, DE cuerdas cruzadas, propio para estudios menores. Puede verse en Salud 25, por desocupar el local.

AFINADORES

HERMANOS PLUMAS. AFINADORES. Se hacen cargo de toda clase de trabajos de piano, pianola, órgano y serafina. Telf. A5-2972, en Maloja 180.

AFINE SU PIANO POR $2.00 CON toda garantía y seguridad. Manuel Domínguez, afinador-mecánico y barnizador de pianos, graduado en la escuela «Danguard», de New York. Taller de Reparaciones. Dragones entre Prado y Zulueta. Telf. M-3040

61 DE ANIMALES

SE VENDEN CANARIOS HAMBURGUESES legítimos, necesitando venderlos rápidamente por tener que embarcar. En Habana casi esquina a Tejadillo, Zapatería.

SE VENDEN 2 NOVILLAS DE RAZA Jostein, garantizada, de 14 a 15 litros diarios. Informan en 6 y 33 Vedado. Preguntar por Bolaño.

SE VENDEN 12 VACAS RECENTInas y 20 próximas, juntas o separadas, segundo y tercer parto. Finca «La Paila», calzada Vento km. 6 y medio, preguntar por Castro.

VACAS

Recentinas, se venden, de mucha producción, primero, segundo y tercer parto. Vista hace fe, Avenida de Rancho Boyeros y Aldabó. Ordeño: 2 y media p. m. También hay toros y añojas. Telfs, M-2189 e I-6139.

VACAS

Novillas, recentinas, Holsteins, Jersey, Gernsey, mucha producción. Véalas y se convencerá, Informes: Telf. U-1129.

VENDO A PRECIO DE SITUACION mulos, carros y arreos de todas clases caballos, mulos de monta y Pony, 4 potros sementales, 7 y media cuartas, bonito color; 40 mulos criollos, domados, de monta y cerreros cerrados, para lecheros y un burro semental, criollo; una cesta de mimbre, con sus arreos, montura y una Pony Domingo Jarro, Marina yAtarés, Jesús del Monte X-1876.

SE VENDE JACA CRIOLLA 6½ cuartas alzada gran caminador. Finca San Antonio Vínculo y Quesada, Calabazar.

62 OBJETOS VARIOS

SE VENDE UNA LANCHA DE desembarco de la Marina de Guerra americana, de 24 pies. Informa: Inquisidor No. 1.

SE VENDE UNA BICICLETA EN LINEA Nro. 853.

GANGA: SE VENDE UN MAGNIFICO tostadero de café, marca Royal, propio para un establecimiento de víveres. Galiano 11.

CAFETEROS. UN BUEN NEGOCIO café restaurant lunch frozen, todo nuevo, no paga alquile, lo regalo por no poder atenderlo, véame hoy mismo, hará un gran negocio, tengo otros negocios más pequeños, vidriera con existencias, propio para agregar café y dulces, será gran negocio tiene vivienda. Benítez 1 a 3 San Miguel 148, altos.

GANGA: SE VENDEN 10 MIL LADRILLOS nuevos, de primera por sobrante de fábricas, Informan: Pedro Pernas 48, altos. Telf. X-1174.

IMPRESORES: VENDO CIEN TITULARES de plomo y madera en buen estado, trasmisiones, poleas, interlinaes y material blanco. Amistad 63.

Dinero-Hipotecas.

63 SOLICITUD

TOMO $7,000, PRIMERA HIPOTECA sobre 30 caballerías, zona rica, provincia Habana. Buena renta, palmar y crianzas. Pago 10 por ciento. Marcial Rodríguez, Amistad 156: M-4806.

TOMO 8,000 AL 8 POR CIENTO, SOBRE gran edificio 4 plantas monolíticas, en Habana. Renta: $220.00, Informes: O-Reilly 11, departamento 407: M-1072.

¡DINERO!

Se facilita en pequeñas y mayores sumas, con módico interés, sobre casas, solares y fincas rústicas, alquileres y condominios. También se suple para gestión y reclamación de herencias. Sr. Fernández, Departamento Económico Legal, Notaría Pública del Dr. Lauro G. Mendoza, Prado 19, altos: M-6513.

64 OFERTAS

DINERO HIPOTECAS

Tenemos dinero de varios clientes para colocar en hipotecas. Notaría del Dr. A. P. Martínez, Consulado 62. Telf. A-7348.

¿QUIERE HIPOTECAR RESERVADAMENTE su casa, finca, bóveda? Traiga títulos, firmará en seguida. Vendo: junto Egido, 2 plantas modernas: $4,800, Víbora, con 3 cuartos $2,700. Acosta, Habana número 64 A-7893

DINERO

Tengo para hipotecas, dinero con garantías de casas. Arsenio. Telf. A-7348.

Dinero-Hipotecas.

64 OFERTAS

DESEAMOS COLOCAR VARIAS CANTIDADES de $1,000 a $4,000, al 7 por ciento. También para fabricar. Reserva y rapidez. Exigimos buena garantía. Obispo 65, bajos, departamento 9: A-9401. Romero y Morera.

HIPOTECAS. —HASTA $10,000 EN partidas sólo garantía absoluta. Notaría: Julio Capó. La Metropolitana 410 Telf. A-6416 González.

DOY DINERO EN HIPOTECAS, AL 7 y medio por ciento, cualquier cantidad. Operación en 24 horas. También sobre bóvedas, alquileres. Compro casas créditos con moratoria, etc. Alberto Cuervo, Metropolitana 342: M-2808.

DINERO

Doy grandes y pequeñas cantidades en primero hipoteca desde el 7 por ciento en adelante, para la Habana y sus barrios. Compro y vendo casas, solares y créditos hipotecarios. Compro vendo Bonos y Acciones.
Julio C. Granda
Obrapía 33. Telf. M-5921 y FO-1668

DINERO

No pierda tiempo. Cuando necesite tomar dinero en hipoteca o pagarés, vea a M. Fernández, San Ignacio 50 Telf. M-9272. de 2 a 5. Operación rápida y absoluta reserva.

65 BONOS y VALORES

COMPRO BONOS Y ACCIONES DEL Banco Asturiano, Compañía Cubana de Electricidad. Bonos Centro Gallego. También se pignoran. Compro y vendo Bonos y Acciones de todas las Compañías cotizables y no cotizables en la Bolsa. Manuel Piñol, Obrapía No. 17.

CAJAS RESERVADAS

Las tenemos en nuestras bóvedas construídas con todos los adelantos modernos y las alquilamos para guardar valores de los interesados. En esta oficina daremos todos los detalles que se deseen.
N. GELATS Y COMPAÑIA
106 Aguiar 108 esq. a Amargura.

PARA LAS DAMAS

67 PELUQUEROS

MANOLO: PELUQUERO A DOMICILIO. Cortes permanentes. Croquinol Sobriza, tintes y decoloraciones. Llame: teléfono M-6014

70 INTERES PARA LAS DAMAS

«LA MUÑECA»: SOMBREROS PARA señoras y niñas. Se reforman desde 50 centavos en adelante. Especialidad en encargos a la medida. Ropa, sedería y confecciones, Monte 14, entre Aguila y Amistad.

CLASES DE CORTE Y COSTURA. Sistema sencillo, método moderno. A la semana confeccionará sus vestidos. Clases alternas: $2.00; diarias: $3.00. Apodaca 2-C., anexa a academia «Medina»

SEÑORAS, ATENCION

Con 15 años de práctica en el arreglo de pieles, cura y reforma de las mismas. En San José 80, 2o teléfono: U-1329. Srtas. Rivero y Massotti.

CORTE MODERNO NACIONAL

SISTEMA «MENDEZ»

Aprenda corte y costura, por este modernísimo sistema, basado en las últimas modas de París. Venga usted a la Academia Central, Neptuno número 81 y se convencerá de que este método es el más moderno de cuantos tenemos, de muy fácil comprensión. En poco tiempo puede hacerse experta profesora y hacerse su ropa en cuanto empiece las clases, con toda facilidad. Enseñanza garantizada. Moldes a medida de todas clases. Especialidad en abrigos y trajes sastres. También ropa de niños. Estricta moralidad.

SISTEMA "ALEMANY"

CORTE NACIONAL

San José 9, entre Galiano y Aguila. Es falso que exista un método oficial de corte para Escuelas Públicas, según la Secretaría de Instrucción. Aprenda corte sistema «Alemany» y hágase profesora titulada, asegurándose su porvenir. El sistema «Alemany» es el más moderno, fácil y eficaz. Vendemos el método «Alemany», con 270 grabados. Academias sucursales: Compostela 114-B., Aguiar 43, Atocha 6, Cerro; Corrales 96, Santo Tomás 4, Cerro; Avenida Acosta 70, Lawton; A. Ramírez 18, frente quinta de Dependientes; Consulado 92, Antón Recio 38, Jesús María 22-A., San Francisco y Jesús Peregrino y Baños y 23.

MODISTA

Rosalía HERNANDEZ
San Rafael 152-B, bajos
esq. Oquendo: U-3127
Dobladillo de ojo a 2 cts. vara
Forramos hebillas a máquina.
Precios muy económicos
Plisados de todos tamaños bordados, festones y ojetes en colores. Forramos botones. Hacemos vestidos de alta costura y económicos.
TENEMOS MENSAJEROS

SE CORTAN MOLDES Y ENTALLA desde cincuenta centavos, se confeccionan sombreros en fieltro, tafetán, terciopelo, etc. También se arreglan usados. Teléfono A-8379

¡FUERA CANAS! OBTENGA UN hermoso color: negro, castaño o rubio, usando la tintura «La Favorita». Teñido del cabello: $3.00. Estuche: $1.00. De venta en todas las farmacias. Depósito: Virtudes número 28, casa «Pilar»: M-9392.

VELLOS

Extirpación definitiva de los vellos de la cara, muslos, piernas, etc. Tratamiento garantizado. Sra. Alexander, calle Tercera número 381, entre Dos y Cuatro, Vedado.

ENSEÑANZAS

75 PROFESORAS y PROFESORES

INGLES. MAESTRO DE LONDRES, tiene horas disponibes, enseñanza superior, martes, jueves y sábados. Entrevistas personales. Profesor Farnes, Academia «Castro Poey» San Lázaro 337 o Zulueta 73.

CONTADORES PUBLICO DRA. EN Pedagogía, graduados Universidad Nacional y americanas, ofrecen clases diurnas, nocturnas. Especialidad contabilidad inglés. Escuela nueva F-3559 y U-1162

PROFESOR COMPETENTE A DOMICILIO. Preparación rápida. Instituto, Normales, comercio, Cadetes, Matemáticas, etc. Precios de Academia. Dejad recado al teléfono M-4106

SEÑORA JOVEN CON TITULO NORMALISTA ofrécese para dar clases a domicilio 1a y 2a enseñanza. Especializada en Aritmética y Gramática. También las doy en mi casa, precios módicos. Telf. A5-0071

INGLES. PROFESOR AMERICANO, con títulos de dos Universidades, ex-Catedrático Instituto Militar, Método rápido, práctico, moderno. Duncan Thomas, Manrique 55, altos, entre San Miguel y Neptuno.

APRENDA PRIVADAMENTE

Clases individuales, en mi casa y a domicilio. Profesor-Contador Gil, graduado en Estados Unidos, ex profesor del L. A. Instituto, N. Y. Todas las asignaturas de Comercio. Inglés, alta contabilidad, preparación, etc. Métodos modernísimos. Telf. U-1381. Xifré, (Espada) esquina a Estrella.

PUPILOS DESDE 6 PESOS, ALUMNOS de 5 a 18 años. Colegio militar «Hogar Industrial Céspedes» 1a y 2a Enseñanza preparatoria, idiomas, Comercio, etc. Fundación 24 Calabazar. Informa Sr. Rodríguez.

BAILES MODERNOS «TOMASIN»

Profesor de moda. Enseño a bailar rápido, elegante, Son, Pasodoble, Vals, Blues, Fox, Tanto Salón, Vals Vienés. Seriedad garantía. Voy a domicilio, San Nicolás 264, dos cuadras Monte.

INGLES, TAQUIGRAFIA, INGLESA y española; Teneduría, Cálculos Mercantiles, Aritmética, Algebra, Caligrafía, Mecanografía y Ortografía, $6.00 mensuales a domicilio, por el profesor F. Heitzman, Monte No. 103, altos, M-9247

PROFESORA DE INGLES TAQUIGRAFIA, mecanografía y Corte y Costura, da clases en Maloja No. 1 altos, departamento No. 11 (Precios a su alcance).

PROFESORA AMERICANA DE LARGA experiencia con unas horas disponibles ofrece dar clases de inglés a particulares. Referencias. Hotel «Palace». Teléfono F-7320 entre 8:00 y 9:00 a. m. y 3:00 y 5:00 p. m. y7:0 y 9:00 p. m.

GUITARRA, PIANO. PLAN DE LINDAS piezas graduadas. Clásicas y populares. También acompañamientos. Jesús María esquina Habana, enfrente 52 Estudio «Arteche».

PROFESORA DE INSTRUCCION; clases a domicilio y en su casa. Prepara para exámenes. Especial para personas mayores que quieran estudiar ortografía y aritmética práctica. M-8734 Chacón 19

¿DESEA APRENDER A TOCAR pronto y bien piano o mandolina? Vea o escriba a la profesora Ascensión Serrano, Animas No. 153, altos Gervasio y Belascoaín. Incorporada Conservatorio. Precios Módicos.

BAILES ULTRAMODERNOS Y CONGA

De salón y taps, enseñado por Maurice y señorita Santander, profesores de New York, habiendo actuado en Cuba en hoteles Nacional, Presidente Sevilla y Sans Souci, Tango parisién, bailes teatrales. Enseñanza rápida y privada a damas y caballeros. Lealtad 153, altos, entre Reina y Salud.

ESTUDIE POR CORREO

La Academia «Rabiña», en Neptuno 78 y 80, esquina a Manrique. Telf. M-7849, tiene organizado clases por corresuondencia desde hace años, habiendo prestado gran beneficio a aquéllos que tienen deseo de prosperar. Estudie las asignaturas siguientes: Taquigrafía, Mecanografía, Teneduría, Aritmética, Gramática, Ortografía. Procurador, Química Industrial, Inglés, Francés, Alemán, etc. Informes: **Academia «Rabiña», Neptuno 78 y 80, esquina a Manrique Telf. M-7849.**

76 COLEGIOS

$10.00 PUPILOS

en internado modelo, para niños y niñas de 6 a 12 años, Profesorado idóneo, Residencia espléndida, rodeada de jardines y campo de sports Alimentación excelente. Teléfono: FO-1620. Calzada de Columbia y Avenida de Truffin, (curva del Padre Emilio), rápida comunicación por la ruta 22, por los ómnibus Cubanos, tranvías y trans-bus.

77 ACADEMIAS

ACADEMIA RABIÑA

NEPTUNO NUMS. 78 Y 80, ALTOS, ESQUINA A MANRIQUE. TELF. M-7849.

Clases individuales: Francés, Alemán, Taquigrafía «Pitman» y «Gregg», Mecanografía, Correspondencia y Aritmética Comercial. TAMBIEN CLASES POR CORRESPONDENCIA. Ingreso en Escuelas de Ingenieros, Arquitectos y Comercio. Servicio de ómnibus y de internos. **Pida prospectos: Neptuno 78 y 80, altos, esquina a Manrique: M-7849 y A-9222.**

ACADEMIA DE CORTE Y COSTURA, sistema Machado. Clases día y noche. Se confeccionan vestidos, desde 70 cts. Calle F, número 557, entre 23 y 25, Vedado. Telf. F-5452.

ACADEMIA BRAVO

Repaso de asignaturas de Bachillerato y de ingreso Bachillerato, Normales, Ingenieros y Comercio PRIMERA ENSEÑANZA

Curso Bachillerato. Ingreso Escuelas de Comercio, Normal, Kindergarten, Hogar, Enfermeras, Técnicas Industriales, Veterinaria y Pedagógica. Mecanografía, Taquigrafía, Inglés, Teneduría, Ortografía y Correspondencia. Primera Enseñanza por maestros normalistas especializados. Cuotas módicas. Profesorado competente y especializado. Pupilos, medio pupilos y externos, ambos sexos. Servicio de ómnibus a domicilio. Neptuno 98 y 199, esquina a Lucena: U-2627.

ENSEÑANZAS

77 ACADEMIAS

ACADEMIA «EUCLIDES». ARITMETICA práctica: $1.00; mecanografía: $1.00; ortografía: $0.50; taquigrafía: $1.50; inglés: $1.50; primera enseñanza: $1.50; curso preparatorio: $4.50. Lealtad 142, esquina a Estrella.

ACADEMIA DE IDIOMAS ROBERTS: Malecón 31, Teléfono: M-2124. ¿Desea usted aprender inglés? Compre el método «Roberts». Se recomienda por sí solo. Distinción. Eficiencia. Garantía. Cuarta edición: $2.00.

OBSEQUIO DE LA ACADEMIA DE COMERCIO

LUIS B. CORRALES

Los que presenten quince centavos en sellos, recibirán una Aritmética Mercantil práctica. Clases de Teneduría de Libros, Taquigrafía, Ortografía, Inglés. Clases de Mecanografía: $1.00 mensual, una hora diaria. Clases individuales. Lealtad 141, entre Salud y Dragones.

ACADEMIA "ADAMS" NEPTUNO 160

Entre Escobar y Gervasio: M-1210 Establecida desde 1921. La única academia que garantiza la enseñanza con la devolución de su dinero: Inglés, Taquigrafía inglés-español, Mecanografía, Teneduría Aritmética Mercantil. Ortografía, Francés, Preparatoria de Bachillerato, etc. Clases individuales. Precios módicos. Seriedad y disciplina. Neptuno 160: M-1210.

GREGG ACADEMY

Taquigrafía, Mecanografía, Inglés, Comercio.
Prof. RICHARDSON
Director.
Manzana de Gómez núm. 514.
Teléfono: A-9798.

ALQUILERES

79 HOTELES

HOTEL «CAMPOAMOR», COMPOSTELA 106. entre Luz y Sol. Espaciosos apartamentos modernos, de una y dos habitaciones con baño privado, agua caliente. Comidas excelentes. Precios económicos: A-7401.

HOTEL "COLONIAL"

SAN MIGUEL 62

Habitaciones y apartamentos con baño privado y muebles modernos. Magnífico comedor en octavo piso. Elevador día y noche. Huéspedes por mensualidades: precios especiales. Moralidad. Telf. A-6958.

ANTIGUO HOTEL LUZ OFICIOS 35

Grandes y frescos apartamentos y habitaciones, espléndido comedor, agua caliente, teléfono, ascensor. Abierto día y noche. Precios económicos.

HOTEL "REGIS"

PRADO ESQUINA A COLON

M-3683. Estricta moralidad. Habitaciones y apartamentos, baño privado, agua fría y caliente. Vista a la calle y cocina de primer orden y elevador día y noche. Servicio esmerado. Habitaciones propias para hombres solos a precios especiales.

HOTEL «VANDERBILT»

Situado en la Loma de la Universidad Nacional, amplias y lujosas habitaciones con el baño privado, agua caliente y fría, en abundancia. Esmerada atención. Neptuno 309.

HOTEL ALCAZAR

Habitaciones con baño privado, agua caliente y elevador, desde $14.50 para una persona; y $16.00 para dos personas. Cárdenas y Arsenal. Telf. M-4091.

HOTEL "ANDINO"

San Lázaro 496, esquina a M. U-2553. Unico en su clase. Moderno, céntrico, amplio, fresco, saludable, frente Universidad. Conviene para los que necesitan vivir cerca de los hospitales Calixto García o Mercedes. Habitaciones con baño privado, balcón, hermosa vista. con tres excelentes comidas: 45 pesos, matrimonio. Una persona desde 28 pesos. Clientela escogida. Pensión completa para huéspedes del interior. Precios sin competencia. Esmerado servicio en mesas separadas.

THE SAVOY

F. y Quince, Vedado.
Telf. F-6616

Situado en un lugar alto del Vedado, con fácil y frecuente comunicación con la ciudad y repartos. Rodeado de jardines, con 600 metros de hermosos portales. Las habitaciones tienen ventilación directa, teléfono, baño privado, con agua fría y caliente. Precios moderados, incluyendo tres excelentes comidas. El servicio en mesas separadas, para cada familia.

HOTEL ALAMAC

Habitaciones y apartamentos con baño, la mejor cocina, a la criolla, y española, elevador, comedor en el roof. Situado en el corazón de la ciudad. Galiano 66 esquina a Neptuno.

Hotel Roosevelt

AMISTAD Y SAN MIGUEL

$55.00 mensuales — Matrimonios con tres excelentes comidas.

Apartamentos para familias, todos con baño privado. Elevador día y noche.

ALQUILERES

79 HOTELES

HOTEL BIARRITZ RESIDENCIAL

Prado 99, frente al Capitolio, para matrimonios sin niños, exclusivamente, hermosas y ventiladas habitaciones con baño privado y closets. Lujoso roofgarden y cocina moderna, acabado de construir. Comida a la carta, Elevador día y noche. Confort y limpieza. Estricta moralidad.

HOTEL SANTA FE", S. A.

Amistad No. 61 entre San José y San Rafael. Lo más céntrico de la Habana. Próximo al Capitolio. Teatros y principales tiendas. Teléfono M-7589. Grandes y frescas habitaciones. Excelente comida. Precios moderados. Se exige moralidad.

TROTCHA

En lugar más céntrico del Vedado, amplias y frescas habitaciones, rodeadas de jardines a una cuadra de tranvías y ómnibus. Calzada y Dos, Vedado. Telf. F-2383.

Hotel "IDEAL ROOM"

PRADO 93 B, (POR PASAJE)

¿Desea vivir en casa tranquila, mejor que en su propia casa? Visite esta gran casa, aunque sea por curiosidad. Por dentro la mejor. Precios para matrimonio, con comida y toda asistencia desde $35.00 a $40.00. Hay apartamentos de dos habitaciones con balcón y baño a Prado. Exíjense referencias de moralidad y pago.

80 CASAS de HUESPEDES

CASA DE HUESPEDES «LA MATANCERA», Reina número 83, teléfono: A-0238. Se alquilan amplias habitaciones con vista a la calle con o sin baño, agua fría y caliente a precios muy reducidos. Comida española y criolla.

GALIANO 93, ALTOS, ENTRE SAN Rafael y San osé. Casa de huéspedes apartamento con balcón a loa calle, baño privado, agua fría y caliente. Cuartos amplios y ventilados, precios módicos, especialmente para estudiantes. Absoluta moralidad.

ESTUDIANTES: AL LADO DE LA Universidad se alquila habitación con todo servicio. San Rafael 299. Telf. U-5012.

MANRIQUE 123, ENTRE REINA Y Salud habitaciones espléndidas con vista calle e interiores, planta baja y altos: lavabos agua caliente, con o sin muebles. Excelente comida. Moral absoluta: A-6388.

GALIANO 103, ENTRE SAN JOSE y Barcelona, habitaciones espléndidas: lavabos agua caliente, con o sin muebles, hermosa terraza. Excelente comida. Moral absoluta: M-7380.

PARA SEÑORITAS ESTUDIANTES, casa honorable habitaciones con todo servicio y comida: $20.00. También a matrimonio. Lugareño 2, altos, frente a la clínica Fortún-Souza.

GRAN CASA DE HUESPEDES «ELSA», Calzada 359 entre G y H, teléfono F-5527. Se alquila espléndido apartamento con vista a la calle y todo servicio a precio muy razonable. Comida variada. También habitaciones.

NIAGARA HOUSE, PRADO No. 47. Residencia para familias, habitaciones espléndidas desde $14.00 con lavabos, hay con vista a la calle, con baño privado, siempre agua caliente.

«SANTA RITA»: CASA PARA FAMILIAS: restaurant, espléndida habitación. Excelente comida, agua caliente. Abonados al comedor. Se exige referencias. Hay ascensor, O-Reilly 52, por Habana.

CASA DE HUESPEDES

Nuevo dueño, nueva administración. Moralidad y precios económicos, Malecón número 75. Telf. M-7379.

RESIDENCIA PARA SEÑORITAS

ACADEMIA «SANTA TERESA»

San Rafael 71, entre Campanario y Lealtad: A-6874. Esta academia, situada en lugar céntrico de La Habana, fácil comunicación con todos los centros de enseñanza, ofrece a las señoras y señoritas estudiantes del interior, un pensionado cómodo, moral y económico. En la misma se cursa ingreso a distintas Escuelas. Informes: Academia «Santa Teresa».

CASA DE HUESPEDES «LA ISLA». Monte 53 por Factoría. Exclusivamente para personas de moralidad Habitaciones con balcón, edificio moderno, precios reducidos, comida a la carta. Telf. A-9210

CASA DE HUESPEDES «LA REPUBLICA», Aguila 155, esquina a Barcelona, extricta moralidad, teléfono: A-0639, apartamentos y habitaciones, con todo servicio, agua fría y caliente, excelente comida, precios módicos y servicio esmerado.

81 CASAS de COMIDAS

FAMILIA PARTICULAR SIRVE COMIDA de primera a domicilio, gran maestro cocina, variación y dietas, a solicitud sin mayor precio. Escobar 29, altos. Telf. A5-0322. Pruebe.

82 APARTAMENTOS

INFANTA Y CARLOS III EDIFICIO «Las Avenidas», se alquilan apartamentos interiores y exteriores. Informan en el mismo.

SE ALQUILA APARTAMENTO EN la Calzada de Luyanó 131, altos, esquina a Guasabacoa, Sala, comedor tres habitaciones, baño completo, cocina gas, agua fría y caliente Verla de 8 a 4.

ALQUILO APARTAMENTO MODERNO con todo confort, edificio de ocho pisos y sótano con garage. Elevador a todas horas. Lens Court 6 y 11 Vedado.

EDIFICIO SANTEIRO, CALLE G. entre 25 y 27, Vedado. Se alquila un apartamento moderno, compuesto de terraza, sala, comedor, cuatro amplias habitaciones, 2 baños completos, pantry, cocina, cuarto y servicio de criados y teraza al fondo. Otro apartamento de sala, comedor, un cuarto amplio, baño completo, pantry, cocina, servicio de criados y terraza. Informan en el mismo edificio teléfono F-7410

APARTAMENTO DE DOS HABITACIONES, recibidor, lujoso baño, pantry, cocina. Residencia matrimonio. Derecho usar portal, sala. Cambiamos referencias. Véalo 2 a 4 p. m.. Libertad 33, entre J. Delgado y Goicuría Mendoza.

ALQUILERES

82 APARTAMENTOS

SE ALQUILA UN APARTAMENTO a hombre solo o matrimonio sin niño. Monte 195.

21 ESQUINA K, VEDADO, APARTAMENTO moderno, muy fresco, con gran vista. Sala, comedor, dos cuartos, buen baño completo, cocina, cuartico baúles, etc. Informes En cargado.

UN APARTAMENTO DE DOS HABITACIONES claras, amplias y frescas con una hermosa terraza frente al mar, se alquila, Aparte de eso un cuarto amplia y fresco, se alquila. Hay teléfono y baño completo. Malecón 14, altos.

SIN ESTRENAR, EDIFICIO DE apartamentos para familias Villegas 23 entre Empedrado y San Juan de Dios, apartamentos desde $13.00 hasta $33.00. Informes: Bufete de Arellano M-3936

EDIFICIO «ARCOS»: SE ALQUILAN dos apartamentos al frente, uno grande y otro pequeño. Informa el conserje del mismo, Calle F., entre 19 y 21, Vedado.

83 DEPARTAMENTOS

ALQUILAMOS MODERNOS DEPARTAMENTO independiente $14, sala, cuarto baño, cocina, portal y patio, calle Lanuza 16 entre la y A, Almendares informan en Gálvez 49 reparto Columbia.

SE ALQUILA DEPARTAMENTO, 2 grandes y frescas habitaciones, baño, cocina y patio. Agua abundante, Teniente Rey 69, altos, frente al parque del Cristo.

EDIFICIO «TELLA»

Calle 12 número 216, entre 21 y 23, modernos y frescos departamentos, con dos cuartos, baño moderno y cocina. Servicio inmejorable. Informes conserje y teléfonos: M-2037 y F-5694

DEPARTAMENTO INDEPENDIENTE edificio moderno: recibidor, cuarto, magnífico baño completo cocina, calentador, lavadero: 22 pesos, Belascoaín y Monte, bar «La Central».

SE ALQUILA UN DEPARTAMENTO en la azotea casa particular, se exigen referencias. Amistad No. 2? altos, verlo después de las seis de la tarde.

ALQUILO ELEGANTE DEPARTAMENTO con o sin muebles, 17 No. 482 entre 8 y 10, junto a la piscina. Informan: Clínica Cardona F-5318

DEPARTAMENTO EN LA AZOTEA con muebles y comida muy económico. Casa de estricta moralidad. Prado No. 111 entre Teniente Rey y Dragones teléfono A-7905

SE ALQUILA UN DEPARTAMENTO de dos amplias habitaciones y cocina con dos grandes ventanas a la calle en Obispo No. 72 entre Aguacate y Villegas, Precio $19.00

84 HABITACIONES

EN SAN LAZARO 504 LOMA DE LA Universidad alquilo hermosas habitaciones propias para quien tenga que vivir cerca de Universidad, mucha agua y en Indio 27 con vista a la calle.

SE ALQUILA UNA HERMOSA Y ventilada habitación, independiente en familia de moralidad, precio muy barata, Perseverancia 48, al.

SE ALQUILAN HABITACIONES Y departamentos, Casa de toda moralidad, Campanario No. 105 entre Zanja y Dragones.

EN CASA DE FAMILIA SE ALQUILA la una habitación a hombre solo. Progreso No. 17, 2o apartamento hay teléfono.

SI DESEA VIVIR CON APARIENCIA en casa particular, vea la habitación que se alquila en Concordia 100 A (bajos) entre Escobar y Gervasio, propia para persona o matrimonio.

ALQUILO AMPLIAS Y VENTILADAS habitaciones vista a la calle e interiores, agua caliente, desde $8.00 Empedrado No. 17 casi esquina a Cuba y San Nicolás 105 Telf. A-9071

PRADO 106, PRIMER PISO, CASI esquina a Neptuno, alquilan dos habitaciones con o sin muebles. Baño intercalado entrada independiente teléfono.

SE ALQUILA UNA HABITACION A señora sola o matrimonio sin niños Hay teléfono, Milagros No. 33 esquina a San Lázaro, Víbora.

ALQUILO HABITACION AMUEBLADA a hombres solos, fresca ventilada, ventana al fondo, precio módico Obrapía 63 segundo piso entre Compostela y Aguacate. No moleste primer piso.

HABITACION MODERNA AGUA CORRIENTE y lavabo. Zanja segundo piso No. 6, entre Galiano y Rayo. Informes en la misma.

SE ALQUILAN AMPLIAS HABITACIONES con luz, en diez y doce pesos. Bernaza 52 B, altos, entre Muralla y Teniente Rey.

SE ALQUILA UNA HABITACION con vista a la calle, muy amplia, clara, ventilada. Precio: $15, punto céntrico casa tranquila. Neptuno 42 esquina Amistad.

ALQUILO HABITACION PEQUEÑA, fresca, vista calle, moderna, baño bueno anexo, a señor o señora solos, buena conducta, familia decente. Galiano 57, esquina a Concordia, pirimer piso.

EN ESPLENDIDA CASA CENTRICA altos, se alquilan dos magníficas habitaciones, Teléfono U-5707. No molestar en los bajos.

EN CASA PARTICULAR SE ALQUILA la una habitación contigua al baño, a hombres solos, o matrimonio sin niños, Aguila 90, 2a piso, derecha entre San José y Barcelona. No molesten primer piso.

FAMILIA MORALIDAD GLORIA 48 altos, entre Suárez y Revillagigedo, alquila 2 habitaciones, juntas o separadas. Módico alquiler. No niños. Exigimos referencias.

SE ALQUILA UNA HABITACION amplia y clara, hombres solos o matrimonios sin niños, Aguila No. 243. altos, entre Monte y Corrales.

SALA Y EL MEJOR CUARTO, CON muebles y toda asistencia o sin ella. Casa respetable, mucha agua y limpieza. Alquiler módico. Sol 75, segundo piso, entre Aguacate y Compostela.

SE ALQUILA UNA HABITACION a hombre solo, se piden referencias Progreso No. 17 primer piso, sin muebles.

FOLLETIN 33

LA MILLONA

Por J. F. MUÑOZ y PABON, Pbro.

DE VENTA EN

La «Moderna Poesía», Cultural S. A.

la Virgen de Belén que cuidan las Carocas, para que luego la Infanta las toque al piano?

—¿Conque tanta satisfacción tiene con ella?

—Eso parece.

Po milagrito será que no sea de la familia; y si no, a la fiesta iremos. Como que en deje que yo lo ví una noche en la fonda, con aquella cruz, cosía en semejante sitio, como er comendaó 'e Don Juan Tenorio, dije: ¡anda con Dios, que pájaro mu gordo tienes tú que se, pa que te haigan dao ese premio, sin está en la escuela! Y mìalo como no me equivoqué ni en tanto así; porque si ése no es rey, a reo la anda. Eseandito estoy yo de que lleguen las claras der día...

—Mire usted que no vaya usted a salir mañana a rota batía descarándolo por ahí; que usted no es de fiar atento cuestión de callar un secreto.

—¡Po miá er que jabla.

—¡Toma! una cosa es decírselo a una madre, y otra espolvorearlo a los cuatro vientos.

—¡Anda, presínate ya, y vamos a dormirnos, consejero de la corona! ¡Miá tú! ¡consejos a mí, que a cuarquier cosa me ganarán; pero a sabé lo que hay que callar y lo que se pué decir no hay en titito el Aljarafe quien me eche la pata!...

... ...

Y con efecto:

Apenas había el rebicundo Apolo tendido por la faz de la ancha y espaciosa tierra las doradas hebras de sus hermosos cabellos, y apenas los pequeños y pintados pajarillos con sus arpadas lenguas habían saludado con dulce y meliflua armonía la venida de la rosada aurora que, dejando la blanda cama del celoso marido por las puertas y balcones del andaluz horizonte, a los mortales se mostraba, cuando la hondonadense prendera, dejando las ociosas plumas, tomó su canasto de compra y comenzó a caminar por el antiguo y conocido camino del mercado.

—¿No sabe usté ná, comadre? —empezó a decir a otra que tal, que venía ya de vuelta, y con quien solía echar grandes parrafadas siempre que venía a pelo, y muchísimas veces que a pelo no venía.

—¿De qué, comá Graviela?

—¡De que vamos a vé a Graviecillo jecho canónigo er día menos pensao!

—¿Qué me está usté diciendo, comadre de mi arma?

—¡El evangelio que se ha dicho hoy en la misa!

—Pero explícase usté.

—Po ná; que el rey de Ingalaterra lo tenemos de incórnito en la Hondoná. Que ha llamao al niño pa que le escriba las cartas y titito io que se le ocurra. Que er demontre der muchacho le ha caío en gracia. Que le ha señalao un duro diario tos los días, y eso na má que pa empezá, que más palante ya veremos lo que le señala. Que está dando canonjías y destinos a troche y moche, porque, según parece, se va a casá con la reina de acá y por eso está en la España, pero que no quiere que se entere naide ¡ni er viento, vamos! y que le ha dicho a mi Gravié que pía lo que quiera, que su boca será meia, y que, como llegue a casarse con la reina, se lo lleva de escribiente a Madrid; y que no quiere que yo escaezca de ná, y que también me va a llevá a mí consibo, na más que pa que tenga cuidiao con las mozas y pa que diga lo que se ha de comé, y cuando más, cuando más, pa pegá un botón cuando se ofrezca a la ropa blanca. Vi a usté vení, y dije, digo, ¡qué ajena estará ella de lo que está ocurriendo en su casa, porque suya es la mía, de más lo sabe usté...

—Tantas gracias...

—y dije, digo: se lo voy a decí a la probe, que ella se ha de alegrá; pero que no se lo diga usté ni ar confesó, porque aluego la gente to lo dice, lo mismo lo güeno que lo malo, porque, hija, es que la gente se mata por jablá, y yo, yo no me gusto que lo que a mí se me dice en confianza, se sepa que yo lo he dicho, porque aluego to se güerven chismes y enreos, que hay ca lengua por ahí que debía de está cortá a raí de la campanilla, o más abajo si cabe, pa que no arretoñara.

—¿Pero ¿cómo ha sío eso? ¡Cuéntame usté!... ¡Me ha queao atónita!...

—No; que le ijo a Cobeñas que le mandara un muchacho bien portaito él y que supiera de leer y escribí, y que Cobeñas le dijo que mi Gravié era pa el auto como no había otro; que le ha caío en gracia, y que tiene el arma mía jecha su suerte, y no como ancá er cicatero, roñoso, judío y malarma de don Pedro Conejo, que le pega er don como a mí, que le ha estao dando una peseta, y ahora últimamente, seis reales por junto, deje que Dios amanece jasta que er sol se pone, trabajando el arma mía como un negrito, que no tiene ni pa pan, y que si no fuera por lo que una gana por ahí, estuviéramos como las momias de Santiago de Utrera, con los güesos y er pellejo.

—¿Y de aónde dijo usté que era rey?

—No, si rey no es, ¿está usted?, o si lo es, yo no lo sé a punto fijo. Na más que es mu riquísimo; y que de aguas pa allá titito es suyo; y que lo mismo es casarse con una moza de su casa, que meterse la mano en aquella barciquera, y sacá tres millones pa regalárselos, que jasta Condesas quieren dirse de mozas con él, na más que por lo que regala, y eso sin contar los desechos; que yo le ví a decí a mi Gravié que no vaya muy compuesto esta noche, a vé si le regala un terno, de tantísimos como tiene, que es como er monumento de la Catedrá de Sevilla, que tiene tantas lámparas como días tiene el año, no más que éste son ternos; porque aunque mi Gravié es más arto, eso se le echa abajo a los carzones lo que tengan metío, que argo tendrán, y en planchándolo bien, no lo conoce naide.

—Po a ve, comadre, sipa mi Francisquillo arcanza argo: que lo tengo con el hábito de San Sebastián, por no decí en cueros vivos, o vestío de la gracia, y ya está medio mozo.

—To se andará: descuide usté, que como yo meta la jeta en la casa, usté será la primera que yo me acuerde.

—Como que amigas, las tendrá usté; pero como yo, ninguna; y aluego comadres dos veces de agua de bautismo; y usté sabe mu bien que, cuando yo lo tuve, usté lo tuvo también; y no vaya usté a creer que yo le echo en cara las cosas; pero que vamos ar tanto de que nuestra amistá no es de ayer de mañana, sino de titita la vía'e Dios, y que si se escarba un poco y se ajonda otro poco, parientas semos por partes de madre.

—Güeno: lo de menos aquí es er parentesco, porque después e to, si lo hay, no lo arcanza ni un pargo, aquí lo principá es que semos amigas de raíz y como hoy no las hay, porque yo se lo aseguro a usté, como Graviela me llamo, que cá día que pasa me choca más el tener que jablar con la gente, y que si no fuera porque lo necesita una pa viví, iba a sé menester entrar en mi casa por taeta y yo no había de salí na más que a mi misa, porque eso, sí: a cristiana y a gustarme las cosas de la ilesia no hay quien me gane; aunque una no vaya mucho, porque no pué, ¡pero cuarquier día me queo yo sin oír mi misa er día de los difuntos, ni sin visitá mis sagrarios er Jueves Santo! Conque quéese usté con Dios y con salú, que vy a ve lo que hay por esa plaza que no esté por las nubes: que ar paso a que los comestibles van subiendo, va a tené una que encaramarse en la Girarda pa poerse ensayuná.

—Y eso, que jambre que espera jartura no es jambre, conque la que la tiene por vitalicio...

—¡To se andará!...

Si no fuera por el saludable temor de fastidiar a los lectores, trasladaríamos al papel hasta media docena de diálogos de los sostenidos aquella mañana por la austera y recoleta Estadúas antes del mercado, en el mercado y después del mercado; pero para muestra, dice el refrán que un botón basta, y todos, sobre poco más o menos fueron tan ponderativos, tan desproporsitados y tan inverosímiles como escrito queda; diálogos que, repetidos después, pero corregidos y aumentados, por los interlocutores de sus interlocutores, llegaron hasta los últimos confines de la Hondonada, a los tajos de los cortijos y aun a los pueblos de la redonda. ¡Y el pobre don Jammy, que quería permanecer oculto, como la lucerna bajo el celemín del evangelio!... ¡El hombre propone y Dios dispone!

Como no había razón ni motivo para que los comentarios acerca del traído y llevado forastero no entraran en la casa de la Millona, también hubieron de entrar; y, como no hay mujer que no sea curiosa, tanto la hija como la madre empezaron a arder en vivos deseos de adquirir pormenos de la vida, posición y fortuna del Arqueólogo.

¡Y parecía que lo estaba haciendo el enemigo!; la Esatadúas que iba allí tres o cuatro veces todos los

M.E.C.D. 2016

ALQUILERES

HABITACIONES

84

SE ALQUILAN DOS GRANDES HA- bitaciones en casa de absoluta moralidad con luz, agua abundante, precios reducidos. Estrada Palma 263, Víbora, casi esquina a Bruno Zayas.

AVENIDA DE LAS MISIONES MON- serrate No. 7 altos, se alquila una habitación interior con lavabo de agua corriente, a familia de mucha moralidad o matrimonio sin niños. Se exigen referencias.

MATRIMONIO O CABALLERO DE- cente que desee habitación con o sin muebles, agua corriente, vista a la calle y módico precio. Industria No. 62, (por Trocadero).

SE ALQUILA EN CASA DE FAMI- lia, Infanta 18-C., altos, entre San Rafael y San Miguel, próximo a la Iglesia del Carmen y al Cine Infanta; dos habitaciones con luz y baño, juntas o separadas, a matrimonio o señora sola, se cambias referencias.

EN MALECON 12, PRIMER PISO, departamento 4, casa familia, alquilan dos habitaciones vista calle, juntas o separadas, con o sin asistencia, desde $15.00, por persona. Telf. A5-3061.

CHALET DE CONCEPCION Y POR- venir (Lawton). Se alquilan habitaciones altas y bajas. También se cede la mitad de la casa.

A CABALLERO DISTINGUIDO AL- quilo habitación amueblada en residencia privada. Trato y servicio refinado. F-4503.

A SEÑORA O SEÑORITA QUE TRA baje fuera, se alquila habitación con o sin comidas. Lealtad 90 1er. piso entre San Rafael y San Miguel.

SE ALQUILAN ESPLENDIDAS HA- bitaciones altas, amplias y frescas con balcón a la calle, con toda asistencia en lugar muy céntrico, cerca de todas las oficinas. Agua abundante, fría y caliente a todas horas. Hay teléfono. Comida excelente. Habana 89 alto entre Amargura y Lamparilla.

SE ALQUILAN HABITACIONES Y apartamentos desde $8.00 hasta $15 balcón a la calle. O-Reilly 2 y 4, altos frente al Ayuntamiento (a matrimonio sin niños). Teléfono: M-6349.

DOS CUADRAS PARQUE CENTRAL, Empedrado esquina Monserrate, No. 79, segundo piso, familia particular alquila habitación anexa al baño matrimonio toda asistencia. Hay agua caliente y teléfono.

EN CASA PARTICULAR DE FA- milia honorable, se alquila una habitación a matrimonio o persona sola con todo servicio. Precio reducido. En Jesús María No. 115 bajos Viala.

SEÑORA HONORABLE ALQUILA dos habitaciones, amuebladas o sin muebles, para hombres o señoras solas, con referencias. Maloja 182, altos, una cuadra de Belascoaín, para más informes llame al teléfono: A-8261.

CLARA, VENTILADA HABITACION alquílase matrimonio toda asistencia. Buena comida, buen trato, K 111 esquina 11 Vedado, teléfono F-6481 una cuadra carros, ómnibus. Precios económicos.

ALQUILO HABITACION TODA ASIS- tencia casa de familia Lealtad 122 altos. Otra Escobar 117, altos, con o sin asistencia, sólo personas mayores. Teléfono A-8123.

REINA 2, 3er. PISO, SE ALQUILA habitación con lavabo, muy fresca para una persona $27.00, para dos $38.00; otra pequeña a hombre solo, $23.00; también admito compañero con persona honorable $20.00; toda asistencia, sin comida, se ceden también. Teléfono A5-4872.

SE ALQUILAN HABITACIONES, con baño privado y con todo el servicio. Línea No. 214 entre J y K. Vedado. Teléfono F-2845.

SE ALQUILA UNA HABITACION, balcón calle, teléfono. Belascoaín 73 por San Rafael, altos de «La Yarda».

SE ALQUILAN EN COMPOSTELA número 75, entre Teniente Rey y Amargura, espaciosos y frescos apartamentos y habitaciones, acabados de pintar. La llave e informes en la misma. Propietario: Francisco Torres, edificio «Pedroso», Aguiar núm. 65.

EN COMPOSTELA 71, SE ALQUILAN habitaciones y departamentos, y en Cuba 32 se alquilan habitaciones y un departamento.

SE ALQUILAN EN MALOJA NU- ero 1, esquina a Monte y Aguila, espaciosas y frescas habitaciones y ventilados apartamento con dos y tres habitaciones. Hay agua abundante y todas las habitaciones están acabadas de pintar. Casa de moralidad. Llaves e informes en la misma.

VEAN ESTAS LINDAS HABITACIO- nes grandes, independientes, con todo el servicio, comida de lo mejor, agua caliente, lavaderos, extricta moralidad. Obispo 97, una cuadra de Prado.

SE ALQUILAN HABITACIONES, CON servicio completo. Se sirven cantinas a domicilio: dos personas 50 centavos. Muralla número 26, altos. Telf. M-7533.

EN BONITA CASA SE ALQUILAN dos hermosas habitaciones, con baño intercalado, agua caliente en la ducha, a matrimonio, señoras o señoritas honorables. Informes: Neptuno 203, primer piso núm. 2.

HERMOSA HABITACION AMUE- blada, anexa al baño, se alquila en casa de corta familia a caballero solo que guste del confort. Hay teléfono. Aguacate 17, segundo piso.

SE ALQUILAN ESLENDIDAS HA- bitaciones en Neptuno 61, 2o piso entre Aguila y Galiano. Moralidad y limpieza. Precios módicos.

O'REILLY 51

Se alquilan magníficas y ventiladas habitaciones. Agua fría y caliente a todas horas. Hay teléfono.

EN CASA DE FAMILIA HONORA- ble, se alquila amplia y fresca habitación a matrimonio o señoritas, lujoso baño, comida execelente. También compañero de cuarto. Hay teléfono, Escobar 29, altos.

AVISO

Se alquilan magníficas habitaciones y apartamentos, en Empedrado 30, Aguiar 57; O-Reilly 1, entre San Ignacio y Mercaderes; Cuba 80; Lamparilla 11 y medio, entre Cuba y San Ignacio; Oficios 74; Oficios 76; Inquisidor 21; Sol 74; Egido 16, altos, esquina a Gloria; Lagunas 85. Informan en las mismas.

85 NAVES y LOCALES

NAVE: MANRIQUE 55, CASI ESQUI- na a Neptuno, alquilo para almacén o comercio esta espaciosa nave moderna sin columnas con más de 300 metros y servicios. La llave en los altos e informan en «La Filosofía».

SE ALQUILA ESPLENDIDO LOCAL propio para oficina o establecimiento, en los bajos del edificio del Centro Asturiano, frente al Parque Central. Informan en la Secretaría del Centro, de 8 a 11 y de 1 a 5.

40 pesos En el mejor lugar comercial, O-Reilly y Habana, magnífico local propio para oficina o comercio. Informes: Genios y Morro, edificio «Gómez»: M-6747.

SE ALQUILA AMPLIO LOCAL PRO pio para cualquier clase de negocio u oficina en Lealtad 145-A., (entre Reina y Salud). Informes en el mismo.

SE ALQUILA

Bodega con todo lo necesario, estilo barra, calle 7 y Pasaje Santa Cruz, Buenvista, Paradero Ruta 28, Llave: bomba gasolina. Su dueño: Arango núm. 183, altos.

ALQUILERES

85 NAVES y LOCALES

LOCAL DE ESQUINA Y CENTRO, se alquilan en $20.00 y $15.00 o todo conjuntamente, calle Santa Catalina y D-Strampes, al lado de Cremería de Ward. Informan: F-5040 de 3 a 6.

SAN LAZARO 161 CASI ESQUINA A Campanario, local para comercio recién pintado, se da barato. Llave e informes en el mismo, de 1 a 5.

25 Pesos, Marina número 2, (Carreño). Magnífico local propio para restaurant o bodega. Informan en el mismo. Teléfono: M-6747.

87 HABANA

SE ALQUILAN LOS MODERNOS altos de Campanario No. 55 esquina a Concordia con 5 cuartos, 2 baños intercalados y demás comodidades en 50 pesos. La llave en la bodega y su dueño en 5a No. 260 altos, entre D y E, Vedado, Teléfono F-5211.

CAMPANARIO Y SAN RAFAEL $35, bajos, sala, comedor, dos cuartos, baño, patio y cocina. A-8854 y M-2433.

CUBA 19, BAJOS, ALQUILO: RE- cibidor, sala, comedor tres cuartos, cocina y baño, pido referencias. Precios: $50. Llaves en Peña Pobre 6. Informes: I-5347.

VIRTUDES 119 A ALQUILO PISO bajos sala, comedor 3 habitaciones, baño intercalado y cocina. Llave e informes Gervasio y Virtudes, Bodega.

ALQUILO MALECON 3, 2 CASAS bajas portal, recibidor, sala, gabinete, 3 cuartos, baño completo, saleta, comedor, cocina y baño criados. Informes: Encargado en los altos teléfono F-4163 Trespalacios.

ALTOS: SEGUNDO PISO EN LO más fresco del Vedado con todo el confort moderno: sala, comedor, dos habitaciones, baño intercalado, closet, frigidaire, $38.00. Llave en la misma, informan F-4172.

MONTE 385 SE ALQUILA UNA CA- sa por Omoa con 3 cuartos, sala, comedor, terraza, cocina y baño intercalado. Informan en la azotea, barata.

SE ALQUILAN ALTOS Y BAJOS, modernos, Figuras 25, entre Manrique y Tenerife, a una cuadra de Monte. Sala, comedor, 2 habitaciones, baño completo, cocina gas. Pintándose. Llave bodega Manrique.

ALQUILO CASA SALA, COMEDOR, tres cuartos, calle Hornos entre Príncipe y 27 Informan Telf. FO-2619.

ANIMAS 158, BAJOS, ENTRE ES- cobar y Gervasio, sala, comedor, tres grandes habitaciones, baño completo, cuarto criados demás servicios. Informan M-7730 Agencia Beer.

SE ALQUILA REINA 58, ALTOS EN tre Manrique y Campanario. Sala, saleta, cuatro habitaciones, baño intercalado, cuarto y servicios criados. Teléfonos M-7988 y M-9323.

NEPTUNO 219, ALTOS, ENTRE Oquendo y Soledad sala, saleta, tres cuartos, buen baño intercalado, comedor, cocina y servicio criados, cuarto alto. Todo nuevo y amplio. Abierto de 9 a 12 y 3 a 5.

SE ALQUILAN LOS HERMOSOS bajos de San Miguel 51. Informan en los mismos.

ALQUILO: RAYO 58, ALTOS, CASI esquina a Reina, amplia sala y saleta, exclusivamente para bufete, consultorio u oficina. Informan en la misma.

$30.00 ALQUILO ALTOS MODER- nos: terraza, sala, recibidor, tres habitaciones, cocina, baño completo. Bruzón 10, entre Ayestarán y Almendares. Llave, bodega. Informes: Telf. M-5600.

HORNOS Y VAPOR, A UNA CUA- dra del parque Maceo, a $25.00 alquilo casas modernas, con sala, comedor, dos habitaciones y baño completo. Informes: Vapor 5-A. Telf. M-2837.

AYESTARAN 12, BAJOS

Entre Lugareño y Bruzón: sala, recibidor, portal, tres grandes habitaciones, baño intercalado, comedor al fondo cocina gas, servicio de criados. Informan en los altos.

SE ALQUILAN LOS BONITOS AL- tos de Galiano número 67, entre Neptuno y San Miguel, para familia u oficinas. La llave en los bajos «La Nueva». Telf. FO-7963.

SE ALQUILA: SAN RAFAEL 107, SA- la, saleta, comedor, tres cuartos, baño, cuarto de criados y demás servicios modernos. La llave en los bajos.

EN $40.00 SE ALQUILAN LOS MO- dernos y frescos bajos, San José número 124-E., entre Lucena y Marqués González, acabados de pintar: sala, recibidor, tres habitaciones, saleta corrida, baño completo, cocina de gas, calentador, cuarto y servicio de criados. Llaves en el puestos de frutas, esquina a Marqués González. Informes: Francisco Torres, Aguiar número 65. Telf. A-7830.

ALQUILO: SAN MIGUEL 308, AL- tos, esquina Mazón, una cuadra Universidad, tranvías. Ultima novedad: sala, comedor, tres cuartos, baño intercalado cuarto y servicio de criados: U-7036. Dueño: Pérez, Luz 29.

ALQUILO MODERNOS ALTOS: MA- lecón 73, primer piso: sala, comedor dos habitaciones, baño completo, cocina y cuarto de criados. Informan: Monte 170. Telf. M-3216.

LAGUNAS 64, ENTRE GERVASIO Y Belascoaín, alquilo accesoria chica, con dos habitaciones, salita, cocina, servicios. También departamento interior. Moralidad. Referencias. Encargado.

ALQUILO: BRUZON 17, BAJOS, EN- tre Almendares y Ayestarán: sala, tres cuartos, baño intercalado, comedor al fondo, baño y cuarto de criados: $34.00. Aguilera, Mercaderes 27: M-8628 y U-6509.

SALA INDEPENDIENTE

Se alquila una sala con entrada independiente, mide 7 por 6 varas, propia para oficina o asunto comercial, San Rafael número 142, entre Escobar y Gervasio.

GLORIA 8, ENTRE CIENFUEGOS Y Someruelos, lindo piso: sala, comedor corrido, tres cuartos, cocina, baño. Alquilo en 30 pesos. Dueño: M-4301.

ALQUILO: PAULA NUMERO 53, CON sala grande, saleta, 4 habitaciones de azotea, 190 metros de terreno, exclusivamente para industria. Informes: San Isidro 62 y medio, garage.

PISO ALTO SALA, 2 HABITACIO- nes, cocina y servicio, terraza San Jacinto y Santa Rosa, llave bodega Telf. M-4783.

NEPTUNO 111, SE ALQUILA EL primer piso, altos «El Indio»; sala, saleta, 4|c., baño intercalado, comedor al fondo, cocina y cuarto de criados. Informes en «El Indio».

SAN MIGUEL 254-D., BAJOS, EN- tre Hospital y Espada, sala, saleta, cuatro cuartos, cocina, baño y servicio de criados: F-2635.

ALQUILO PRIMER PISO AGUACA- te No. 18 entre Empedrado y Tejadillo compuesto de sala, comedor, 3 cuartos, baño completo y servicio para criado. Moralidad. Se piden referencias.

ALQUILO ALMENDARES 27, BAJOS entre Bruzón y Desagüe. Portal, sala, hall, tres cuartos, baño intercalado, comedor al fondo, cocina, cuarto y baño criados, $34.00. Aguilera, Mercaderes 27. M-8628. U-6509.

ALQUILO EL TERCER PISO DE VI llegas 47, con terraza al frente y fondo; sala, tres habitaciones, baño intercalado, comedor, cocina, cuarto y servicio de criados. Informan en la misma.

UN SERVICIO GRATUITO

útil y eficiente ha establecido el

DIARIO DE LA MARINA

para divulgar, aún más por medio de las carteleras que ha instalado en los portales de su edificio, la publicidad de los anuncios económicos clasificados, que aparecen diariamente en sus páginas.

DIARIO DE LA MARINA

publica más anuncios económicos que los que aparecen diariamente en todos los demás periódicos.

ALQUILERES

87 HABANA

MODERNOS BAJOS, $23.00

Alquilo: con sala, comedor, tres cuartos, baño moderno etc. Otros bajos al lado con 4 cuartos, $26.00, Calle Justicia esquina Arango una cuadra tranvías Calzada Concha. Informan Bodega.

SE ALQUILA

Malecón 72, esquina a San Nicolás, dos casas de planta baja. Se pueden ver a todas horas. Precio: $60.00 y $50.00. Para más informes: A-7501, San Ignacio 50.

RAYO Y MALOJA

Se alquila: sala, comedor, 3 cuartos. Informes: Chaple y Salvador. Telf. I-6308.

ALQUILO ESPACIOSOS ALTOS DE San Nicolás 54, entre Concordia y Virtudes. Informan en la misma.

NEPTUNO 211, ALTOS, UN FRESCO, al lado esquina a M. González, sala, saleta, seis habitaciones, comedor, baño intercalado, agua abundante. Informan: San Rafael 138. Teléf. U-5744.

ALQUILO

Primer piso, casa de fabricación moderna, 4 habitaciones, baño intercalado, comedor al fondo, terraza y demás comodidades. Concordia 48, entre Manrique y Campanario. Llave e informes, en los bajos.

SE ALQUILAN LOS BAJOS DE LA- gunas No. 68, compuestos de sala, saleta, tres grandes habitaciones comedor, baño, cocina y patio. Alquiler 40.00 mensuales. Las llaves en el mismo. Informa el Sr. Luis M. Santeiro, teléfono I-5285.

SITIOS 76, BAJOS, ENTRE MANRI- que y San Nicolás: sala, comedor, 3 cuartos, baño intercalado y servicio de criados. Llave, azotea, Telf. U-2381.

ALQUILO AMARGURA 7-B, BAJOS, entre Mercaderes y San Ignacio, departamento de dos posesiones y cocina, con frente a la calle, $16. Aguilera, Mercaderes 27. M-8628. U-6509.

HABANA 3, ALTOS, SIN ESTRE- nar, $45, sala, comedor, dos cuartos, baño, cocina y servicios. Informes: Bufete de Arellano M-3936.

LAGUNA 29, ENTRE CAMPANARIO y Perseverancia: $50.00, casa moderna, sin altos: sala, comedor, tres cuartos, dos baños, agua fría y caliente. Llaves: tintorería enfrente. Informes: U-5590.

LOMA DE LA UNIVERSIDAD: SAN José 226, piso alto: sala, comedor, dos cuartos, baño de lujo, cocina de gas. Llaves, lechería de esquina. Informes: Telf. M-2863 y F-2124.

AVENIDA DE LA REPUBLICA

Entre Blanco y Aguila, gran local propio para exhibición. Se da contrato. Informan M-1454.

TENERIFE 19, ESQUINA A ANTON Recio, tres habitaciones, sala, comedor, baño y cocina. Informan: M-1454.

ECONOMICAS

Casas de sala, saleta, comedor, dos y tres cuartos, baño intercalado, cocina, cuarto y servicio de criados, en los mejores lugares de la Ciudad:

A. Ramírez núm. 4 de $15.00 a	20.00
San Lázaro núm. 12, altos ..	43.00
Desagüe 20, altos	28.00
Reina y Galiano	34.00
Cuba y Tejadillo, altos	40.00
Marina núm. 2, de $15.00 a	30.00
Marina núm. 16-C., de $15.00 a	45.00
Trece esquina a M. Maine ..	32.00
Genios y Morro, edificio Gómez	37.00
Call e18, entre 9 y 11, altos	20.00
Doce y 23	21.00

Departamentos de dos y tres habitaciones, baño y cocina:

San Ignacio núm. 21	10.00
Dragones núm. 12	14.00

Oficinas: Genios esq. a Morro

Telf. M-6747.

MONTE 133: SE ALQUILA UN PISO moderno, compuesto de sala, comedor, dos cuartos con baño, completo intercalado, cocina, cuarto y servicio de criados. Informan en la misma, la encargada.

ALQUILO A UNA CUADRA INFAN- ta hermosos y modernos altos de esquina, acabados pintar y decorar, sala, comedor y 3 cuartos, mucha agua, gran balcón, ventilada. Cruz del Padre y Velázquez, Habana, Telf. M-7107.

88 VEDADO

ALQUILO HERMOSOS ALTOS, 17 entre C y D, No. 287 Vedado, sala, antesala, comedor, 5 cuartos, 2 baños, garage, etc. Informan, bajos, de 9 a 5.

ALQUILO LA CASA 15 ENTRE H E I, No. 308 sala, comedor, cuatro habitaciones, baño, garage, y demás comodidades. Precio: $70.00 informan H y 15 No. 352.

SE ALQUILA HERMOSO CHALET, calle O número 12, esquina a 19, frente al Parque Maine, estilo Castillo. Puede verse a todas horas. Llave e informes en la misma.

VEDADO: 17 ENTRE A. Y B., VILLA «Magdalena», amplia y cómoda casa. Precio: $140.00. Informes: FO-7011.

ALQUILERES

88 VEDADO

SE ALQUILA LA COMODA Y BO- nita casa, calle E número 65 entre 21 y 23, Vedado, la llave en la bodega al lado. Informes en 23 número 710 entre C y D.

ALQUILO 19, ENTRE 14 Y 16, NUM. 1,107, Vedado, segundo piso; sala, tres cuartos, comedor, cocina, baño intercalado, servicio criados. Informes: la misma.

VEDADO: 21 NUMERO 242, ENTRE E. y F. 7 cuartos, jardín, portal, 2 baños, garage, cuarto y servicio de criados. Llave en el sótano. Informes: Telf. U-2381.

VEDADO: 27 ESQUINA A 6: LA PAR- te más alta y sana del Vedado. Se alquilan espléndidos altos y bajos independientes, con todo confort, Compuesto de jardines, portales, terrazas recibimiento, livingroom, comedor, cuatro cuartos, dos baños intercalados, cocina, pantry, cuartos de riados y garage. Siempre visible: FO-3749.

EN $45.00, ALQUILO LOS BAJOS DE E o Baños, número 565 entre 23 y 25; portal, jardín, sala, hall, comedor al fondo, baño completo, con agua fría y caliente, espaciosa cocina y servicios criados con entrada independiente para éstos. La llave e informes en 25 Nro. 660, entre Baños y F teléfono F-3574.

EN $40 00 SE ALQUILAN LOS MO- dernos y frescos altos, calle Diez número 197, entre 19 y 21, Vedado, acabados de pintar: sala, tres habitaciones, saleta, cocina de gas, calentador, baño completo y servicio de criados. Llaves en la misma. Informes: Francisco Torres, edificio «Pedroso», Aguiar número 65. Telf. A-7830.

VEDADO: CALLE D, NUM. 214, EN- tre 21 y 23, casa compuesta de jardín, portal, sala, comedor, 4 habitaciones, baño, cocina, cuarto de criado, etc. Precio: $65.00 y dos meses fondo. Puede verse a todas horas. Informes: M-1591 y FO-2551.

15 Y 20, VEDADO. PORTAL, SALA, comedor, recibidor, dos habitaciones, baño, pantry y cocina, habitación de criados y baño. Todo moderno.

VEDADO: SE ALQUILA LA CASA calle quince núm. 1,008, entre Diez y Doce. Verse de dos a cinco. Informan: Teléfono U-1830.

ALQUILO MODERNOS ALTOS CA- lle 20 casi esquina a 15 Vedado, sala, antesala, cinco cuartos, baño intercalado de criados, cocina, jardín al frente. Informan Escobar 125 entre Reina y Salud.

SE ALQUILAN LOS BAJOS DE 19 número 241, entre E. y F., Vedado, con sala, recibidor, comedor, tres cuartos, baño intercalado, cocina y servicio ompleto de riados. La llave al lado, en los altos.

CALLE DIEZ NUMERO 148, ALTOS, entre 15 y 17, Vedado. Se alquila moderno piso: sala, comedor, cuatro dormitorios, hall, baño completo, cuarto y servicio de criados. Infrmes: Obispo 16. Llaves en la misma.

SE ALQUILAN PRECIOSOS BAJOS, calle Cuatro número 196, entre 21 y 23, Vedado: sala, saleta, 6 habitaciones, 2 baños intercalados, comedor, pantry, cocina, lavadero, 2 cuartos de criados, garage, hermoso hall y closet en todas las habitaciones. Informes: Cuatro núm. 194.

89 CERRO y PALATINO

CERRO. —SE ALQUILAN LAS DOS plantas juntas o separadas de la casa Atocha número 1, tiene muchas habitaciones, salones y nave, mucho patio y arboleda. Informes: teléfono I-5505.

ALQUILO SANTO TOMAS 12 LETRA E por Arzobispo, sala, dos cuartos baño intercalado, cocina, la llave en el Pasaje letra D. Informan en la misma de 3 a 6 p.m.

ALQUILO CASA CERRO HERMOSI- sima portal, sala, saleta, columnas escayola, 2 habitaciones, baño intercalado, cocina, patios. Esperanza 9, entre Parque y Bellavista I-6308 Figueroa.

SE ALQUILA CASA MODERNA: portal, sala, saleta, dos cuartos, baño completo, cocina y patio, todo muy amplio. Calle Parque 25-A. La llave en el 25-B., entre Salvador y Esperanza, Cerro, Palatino.

CERRO. —PRIMELLES 57 INME- diato Calzada, bonito chalet, sala, salón comedor, cuatro habitaciones, baño moderno, cuarto y servicio de criados. Abierto de 2 a 5.

SE ALQUILA HERMOSO PISO AL- to, en Lombillo número 2, muy próximo a Calzada del Cerro.

90 MARIANAO y sus REPARTOS

ALQUILO CASA JARDIN, PORTAL sala, comedor, cuatro cuartos calle 9 entre 10 y 12 Reparto Almendares.

SE ALQUILA

Chalet 12 habitaciones, con todo lo necesario, baños lujosos, garage para 6 máquinas, jardín, árboles frutales, 14 y Primera, Almendares. Informan en la misma, de 2 y media a 5 y media. Su dueño: Arango número 183, altos. Pérez.

EN EL COUNTRY CLUB PARK

Magnífico chalet, situado en la Avenida de entrada entre Línea del Ferrocarril y el Río Miramar, frente al campo de Golf. Informan M-1454.

AVENIDA NUEVE No. 7, ENTRE Seis y siete, $45.00, Buena Vista, sala, comedor, cuatro cuartes, dos baños, pantry, cocina, jardiones y garage. Informes: Bufete de Arellano M-3936.

SE ALQUILA HERMOSA CASA EN Marianao compuesta de: jardín, portal, sala, saleta, 6 cuartos separados por hall central, 2 baños, comedor, pantry, cocina, garage 2 cuartos de criados, patio y traspatio con frutales. Informan: FO 1718.

REPARTO ALMENDARES: CALLE Miramar y Avenida de Columbia, al lado panadería «Primera de Aguiar». Casas de 3 y 4 habitaciones, con garage: $30.00.

SE ALQUILA AMUEBLADA LUJO- sa residencia de dos plantas, en lo mejor del Reparto La Sierra, compuesta de sala, recibidor, living room biblioteca, comedor, cocina, pantry, cinco habitaciones, amplio hall, tres baños y terraza. Portal, jardín, dos cuartos criados y garage doble. Informan en la misma 5a y 2o reparto La Sierra.

31 J. DEL MONTE Y LA VIBORA

HERMOSO CHALET CON SEIS AM- plias habitaciones, 2 baños intercalados, jardín alrededor, garage y demás comodidades. Lagueruela No. 27. Informan en el No. 25 Teléfono X-1714.

ALQUILO MAGNIFICOS ALTOS, Santa Catalina y San Lázaro: cuatro habitaciones exteriores, sala, comedor, terraza, cuarto baño, habitación azotea: 32 pesos. Informes llaves carnicería, 3 a 6, dueño.

ALQUILO ALTOS 10 OCTUBRE 574 B sala, antesala gabinete, tres cuartos, baño intercalado, comedor al fondo, servicio de criados. Informes y llave: 10 de Octubre 607½ al lado, Correo.

SE ALQUILA LA PLANTA BAJA Y alta, de la calle Diez de Octubre 576, compuesta de portal, sala, saleta, 4 cuartos, comedor cocina y cuarto de criados.

SANTA IRENE 50, PROXIMA SAN Indalecio, moderna con 2 ventanas, sala, tres habitaciones, comedor fondo, baño completo, calentador carbón llave academia frente. Veintiocho pesos: F-6515.

SE ALQUILA $35, DOS MESES EN fondo, Calzada Jesús del Monte 378, frente ala Iglesia, portal, sala, saleta, 4|c., patio. Alberto Cuervo. Edificio Metropolitana 342. M-2808.

VILLA JULIA, SE ALQUILA LA elegante y espléndida casa con siete cuartos, tres baños, dos closets, pantry, despensa, garage y dos cuartos para criados, no falta agua. Antonio San Miguel entre Agustina y Carlos Manuel. Precio: $80.

ALQUILERES

91 J. DEL MONTE Y LA VIBORA

SE ALQUILA MODERNA CASA, 2 cuadras Calzada Víbora, lugar alto, frente parque. Jardín, portal, sala, saleta, 4 cuartos, baño completo, servicio criados, comedor, etc. Informan bodega Lagüeruela, (antes Pedro Consuegra) esquina a Carlos M. de Céspedes.

SE ALQUILA: FELIPE POEY 46 EN tre San Mariano y Santa Catalina.

SE ALQUILA: O-FARRILL 49, LO- ma del Mazo con portal, 4 habitaciones, sala, biblioteca, comedor, baño completo, todo de primera: 40 pesos. Más informes: M-8574. Alvarez.

92 STOS. SUAREZ y MENDOZA

SANTOS SUAREZ 3 Y MEDIO, BA- jos, a media cuadra de la Calzada, con sala, comedor, cuatro habitaciones, baño, cocina, patio y traspatio. Llave e informes en el número 3, altos.

SE ALQUILA CASA DUREGE No. 24, media cuadra tranvías Santos Suárez, cuatro habitaciones, garage, Ultimo precio: $45.0. Informan Telf. I-6124.

93 LUYANO

SE ALQUILA CASA RECONSTRUI- da, dos cuartos, sala, comedor, portal, cuarto baño moderno completo, agua fría y caliente. Verla: 9 y media a 12 y 2 y media a 5 media. Arango entre Fábrica y Justicia.

VENDO EN LUYANO CASA 1,850 pesos, sala, comedor, 2 cuartos, cocina, servicios, toda citarón, muy sana. Informes: Guasabacoa 164, altos entre Calzada Luyanó y Compromiso.

EN $27.00 SE ALQUILAN MODER- nos altos en Guasabacoa 53 a la brisa, terraza, sala, saleta, tres cuartos, baño completo, cocina y comedor al fondo, muy ventilada. Informan teléfono I-3612 la llave al lado.

94 LAWTON y BATISTA

SAN FANCISCO 201 AL LADO ES- quina Novena, portal, sala, pequeña saleta, 3 cuartos, casa muy fresca, tranvía y guaguas al frente, llave bodega. Informes I-3361.

EN $15 00 ALQUILO CASITA: SA- la, comedor cuarto, cocina, patio. Tranvía en la puerta, Octava entre Dolores y Tejar.

98 ALQUILERES VARIOS

QUINTA AMELIA, REPARTO AL- day. Se alquila chalet cerca tren, luz, agua, árboles frutales, 2.700 varas terreno, garage, baño completo. Llaves al lado. Informan: teléfono A-6089.

SE SOLICITAN

99 SOLICITUD DE ALQUILERES

SEÑORITAS DE TODA GARANTIA en moralidad y pago, necesita una familia o un matrimonio que alquilen una habitación amueblada con ropa de cama en sitio que corresponda en los alrededores de Galiano entre Neptuno y San José, es indispensable buenos alimentos y el sitio indicado (Se prefiere españoles). Pueden avisar en Manrique 31, altos, letra D. Sra. Castillo.

101 PERDIDAS

HE PERDIDO UN TARJETERO, conteniendo tarjetas de identificación, con mi nombre. El que lo encuentre, tenga la bondad de devolverlo a Paul Goldsborough, Hotel Nacional de Cuba. Se gratificará.

108 AGENCIAS DE COLOCACIONES

"LA MATANCERA": A-7740

Servimos rápidamente: criadas, cocineras y choferes. Toda clase de servidumbre y empleados de ambos sexos, con referencias. Sol número 111, entre Egido y Villegas.

"LA HABANERA" U-1880

Servimos, con referencias, criadas, cocineras, mensajeros, manejadoras y toda clase de servidumbres de ambos sexos. Neptuno 255 esquina a Espada. U-1880.

"LA ORIENTAL" U-5388

Con buen personal y referencias. Servimos criadas, cocineras, manejadoras, mensajeros y toda clase de servidumbre de ambos sexos, extranjeros y del país. San Rafael 118 entre Gervasio y Escobar. U-5388.

AGENCIA «BEERS»: M-7730

Ofrece una lista completa de personal competente con referencias satisfactorias para trabajos de oficina y domésticos. Plaza de La Catedral 16. (Desde 1906).

«LUCAS»: M-8195, ESTA MODERNA agencia ofrece cocineras, criadas, manejadoras, lavanderas, choferes, de todas razas, sexos y nacionalidades, con referencias y domicilio reconocido. San Lázaro 201.

103 CRIADAS y CRIADOS

SOLICITO CRIADA BLANCA DE mediana edad que sepa cocinar bien para los quehaceres de un matrimonio en la Av. 2 entre 9 y 10 Ampliación Almendares No. 35.

SE SOLICITA UNA CRIADA ESPA- ñola para cuartos y costura, con buenas referencias. Sueldo: 15 pesos A-2124 de 9 a.m. en adelante.

CRIADA CON REFERENCIAS, SE solicita corta familia que duerma en acomodo, salida diaria de 2 a 9 p. m. Sueldo $8.00. Belascoaín 95 3er piso Edificio Recarey.

SE SOLICITA UNA CRIADA BLAN- ca, para el comedor. Que sepa servir bien la mesa y tenga referencias. Sueldo: 12 pesos. Calzada 853, entre 4 y 6, después de las 9 a. m. Telf. F-3804.

SOLICITO CRIADA ESPAÑOLA, DE mediana edad, acostumbrada a servir, con buenas referencias: $15.00, calle 15 número 802, entre 2 y 4, Vedado.

SOLICITO CRIADA SERVICIO DE habitaciones y mesa. Debe ser trabajadora y tener referencias. Lagueruela 3, casi esquina a Calzada Víbora, de 1 a 3 de la tarde. Sueldo: 10 pesos.

SOLICITO CRIADA COMPETENTE para todo el servicio de una casa donde sólo hay tres personas. Exijo referencias, sin pretensiones, San Lázaro 35, altos.

SOLICITO CRIADA MUY TRABAJA- dora que sepa lo que es limpiar, de 7 a 3, desayuno y almuerzo. Uniformes: 12 entre Ave 1a. y 2a., Ampliación Almendares (al lado de la Estación).

104 COCINERAS y COCINEROS

SE SOLICITA UNA ESPAÑOLA, PA- ra cocinar y limpiar a matrimonio, en Belascoaín 95. Sueldo: 12 pesos.

SE SOLICITA SEÑORA ESPAÑOLA, para cocinar y ayudar limpieza, casa de corta familia. Dormir en la colocación. Sueldo: $14.00, Avenida de Acosta número 66, entre Saco y Luz Caballero, Víbora.

SE SOLICITA UNA COCINERA, QUE sepa repostería y tenga referencias, en 19 número 288, entre C. y D, Vedado.

COCINERA. —SE SOLICITA COCI- nera blanca que sepa cocinar a la americana y criolla. La mayor parte del tiempo sólo para dos personas. Sueldo: 20 pesos, reparto Biltmore. Teléfono FO-7332.

SOLICITO , MUCHACHA BLANCA honrada y limpia, cocinar y ayudar limpieza, que tenga referencias, y duerma en la colocación. San Antonio 26 esquina a Santa Catalina, Víbora de 3 a 6 p.m.

105 MANEJADORAS

SE SOLICITA UNA JOVEN DEL país, para manejar y limpiar. Que traiga referencias. Perseverancia 34, letra B., segundo piso, entre Virtudes y Animas.

SE SOLICITAN

114 AGENTES Y VENDEDORES

SOLICITAMOS VENDEDORES A comisión para la venta de licores en plaza. Necesario tener relaciones con comercio detallista. Informes: Antonio Trueba y Cía., Arbol Seco y Benjumeda.

SE SOLICITAN VENDEDORES, QUE tengan carro propio para industria de dulces en almíbar y pastas. Buena comisión. Informes: Lubián, Franco y Benjumeda.

SE SOLICITAN PERSONAS DE AM- bos sexos y buena presencia, que estén bien relacionadas con el comercio y la sociedad para venta de artículo de lujo. Sra. Miró Neptuno 126 por Lealtad, jardín Vogue.

SE NECESITAN VENDEDORES EX- pertos. Manzana de Gómez 456.

LABORATORIO AMERICANO SOLI- cita visitador médico: conocimientos exactos de farmacia o medicina imprescindibles. Teléfono U-6395 de 12 a 1 .pm. y de 7 y media a 9 y media p.m. Solamente.

115 OFICINISTAS

NECESITO UNA MECANOGRAFA Para oficina, y una dependienta sepa algo inglés También necesito un camarero, un criado, un jardinero, y un chauffeur, sueldo: $25 Compostela 58, agencia.

TAQUIGRAFA-MECANOGRAFA, EN inglés y español, se hace cargo de trabajos en su oficina de la Manzana de Gómez 511. Telf. A-8381.

116 SOCIOS

SOLICITO SOCIO CON $3,000 O MAS para mueblería establecida hace años. Magnífica clientela. Neptuno 218 A Soledad y Aramburo.

117 SOLICITUDES VARIAS

HOMBRES SE NECESITAN PARA trabajo lucrativo y de porvenir. Manzana de Gómez 408, de 8 a 9 de la mañana.

SE SOLICITA PERSONA SERIA PA- ra encargado de casa de huéspedes, con $400.00 en efectivo de garantía. Buen sueldo y toda asistencia. Informes: Prado 117, altos.

SE SOLICITA PERSONA DECENTE con poco capital, para interesarlo en negocio de casa de huéspedes. Se le garantiza su dinero. Informes: Manolo, barbería, Genios entre Prado y Morro.

SE OFRECEN

118 CRIADAS y CRIADOS

DESEA COLOCARSE UNA JOVEN blanca de 17 años, para la limpieza informan Salud 102 entre Belascoaín y Santiago.

SE DESEA COLOCAR UNA JOVEN de color para criada de mano, no se coloca menos de 10 pesos, tiene referencias y duerme en la colocación. Teléfono F-6108.

SE DESEA COLOCAR UNA SEÑORA española de mediana edad para limpiar por horas, no le importa trabajar de la 7 hasta la 5 de la tarde, tiene buenas referencias de las casas donde ha trabajado. Telf. U-2639.

SE DESEA COLOCAR JOVEN PARA criada de mano, duerme en la colocación. Informan M-4267.

SE DESEA COLOCAR UNA ESPA- ñola para criada de mano o manejar y ayudar a la cocina es de edad pero es saludable y trabajadora sabe cumplir con su obligación. Telf. F-4747.

SE DESEA COLOCAR MUCHACHA española para criada de mano, manejadora o por horas. Telf. F-6254.

DESEA COLOCARSE UNA MUCHA- cha española de criada de manos o de cuartos, sabe lavar y planchar, tiene buenas referencias, duerme fuera, llame F-2255.

SE DESEA COLOCAR UNA MUCHA- cha española de criada de cuartos o comedor, sirve a la rusa, tiene referencias. Teléfono A-8646.

SE QUIERE COLOCAR UNA MU- chacha mestiza de buenas referencias para criada de mano o manejadora, buen sueldo, en el Vedado, Teléfono F-5901.

DESEA COLOCARSE UNA ESPAÑO- la para criada de manos, sabe cumplir con su deber, no tiene compromiso, no le importa ir para los repartos. Informes Teléfono X-1651.

DESEA COLOCARSE UNA MUCHA- cha española para criada de manos o cuartos. Llamen al Telf. X-1249.

DESEA COLOCARSE UN CRIADO de mano español, sabe servir mesa a la rusa, en la misma otro de portero y tiene referencias. Informes teléfono M-4451.

MUCHACHA DE COLOR SE COLO- ca para matrimonio solo o corta familia, duerme en la colocación. Llamadas de 7 a 12 y de 3 a 6 de la tarde. Telf. F-5300.

SE DESEA COLOCAR UN JOVEN cubano, fuerte y trabajador. Entiende de servir mesa y puede arreglar jardines o limpiar máquina. No tiene pretensiones, sólo quiere trabajar. Informes y referencias: Teléfono FO-3467.

SE DESEA COLOCAR UNA ESPA- ñola de criada de manos o de cuartos, sabe coser un poco, llamen A-9763.

SE OFRECE UN CRIADO O AYU- dante cocina, mestizo, tiene referencias. U-1149.

SE OFRECE UNA MUCHACHA DE color, para criada de mano, de cuarto o manejadora. Es joven y duerme en la colocación. Sra. Rodríguez: I-3552.

SE DESEA COLOCAR UNA ESPA- ñola, para comedor, sirve a la rusa, o para todo si es casa chica. Telf. M-2274.

SE DESEA COLOCAR UN CRIADO español, de mediana edad en casa particular, sirve a la rusa y plancha ropa de caballero. No le importa ir al campo, si lo desea. Lo recomienda la última casa. Llame: M-1246.

SE DESEA COLOCAR UNA MUCHA- cha española, de criada de mano o de cuartos. Telf. FO-1733.

SE DESEA COLOCAR UNA ESPA- ñola, para corta familia, o para habitaciones. Lleva tiempo en el país y sabe trabajar, lava y plancha ropa de señora. No le importa ir a los repartos. Telf. M-4248.

SE DESEA COLOCAR UNA MUCHA- cha española, de criada de mano. Tiene referencias: M-3982.

SE DESEA COLOCAR UNA JOVEN española, para criada de mano o de cuartos. Tiene buenas referencias. Para informes: Telf. F-5712.

SE OFRECE UNA SEÑORA, PARA limpiar y cocinar. No menos de 12 pesos de sueldo: Telf. A-8035.

SE OFRECE UNA BUENA CRIADA de mano, con magníficas referencias. También se coloca de manejadora. Informes: Herrera, Quinta número 110, esquina a 10, Vedado: Telf. F-3019.

SE DESEA COLOCAR UNA ESPAÑO- la, de criada de mano o de cuartos. En la misma, otra, de mano o de cuartos, sabe coser algo. Tienen referencias. Informes: Colón número 33. Telf. M-4362.

SE DESEA COLOCAR UNA MUCHA- cha española, para criada de mano o manejadora, no tiene pretensiones. Es formal y tiene buenas referencias de donde ha trabajado. Llame: Telf. M-5417.

SE DESEA COLOCAR MUCHACHA blanca, de criada de mano o manejadora. Tiene referencias. Informes: F-3019.

SE DESEA COLOCAR UNA SEÑO- ra española, por horas; y una lavandera, lo mismo lava fuera; también arregla vestidos de señora. Las dos tienen buenas referencias. Telf. F-4177.

SE OFRECEN

118 CRIADAS y CRIADOS

SE DESEA COLOCAR UNA JOVEN para criada o manejadora, con referencias. Duerme en la colocación o fuera. Informes: A-7740.

SE DESEA COLOCAR JOVEN ES- pañola para criada de mano. Tiene referencias. Informes: M-4416.

SE DESEA COLOCAR UNA JOVEN española, para cuartos, sabe coser. Tiene referencias. Informes: San Rafael 132. Telf. U-5615.

SE DESEA COLOCAR UN JOVEN español, de criado de mano, sabe servir a la rusa. Tiene referencias. Telf. A5-0262.

SE DESEA COLOCAR UNA JOVEN española, de criada de cuartos o de comedor. Tiene referencias. Telf. A5-0262.

SE DESEA COLOCAR UN CRIADO de comedor, español, habituado a todo esmerado servicio. Sabe servir a la rusa y sabe hacer cocktails de todas clases y ponches. Tiene referencias de casas conocidas del Vedado. No menos de $25.00. Telf. F-6232.

SE OFRECE UNA JOVEN DEL IN- terior, para acompañar señorita o para cuartos. Sabe cortar y coser por figurines. Informes: Telf. A5-4452.

SE DESEA COLOCAR UNA JOVEN de color, para limpiar y cocinar a matrimonio, para servir a una señora cer de todo y duerme en la colocación, sola o para criada de mano. Sabe ha. Tiene buenas referencias. Llame después de las 9 de la mañana. Telf. M-8102.

SE OFRECE JOVEN FINA, MESTI- za, para limpieza por horas. Informes: M-1534.

SE DESEA COLOCAR UNA CRIADA de mano, o para cuartos. Tiene referencias. También acepta para manejadora: M-339.

SE DESEA COLOCAR MUCHACHA española, para los quehaceres de un matrimonio. Es formal y tiene referencias: M-3867.

SE DESEA COLOCAR UNA ESPA- ñola, para criada de mano o para lavar y planchar solamente. Es seria y formal. Telf. M-9683.

SE DESEA COLOCAR UNA MU- chacha española para limpiar por horas, tiene referencias. Teléfono: F-6228.

SE DESEA COLOCAR UNA JOVEN española para criada de mano, es fina, sabe servir a la mesa, tiene referencias. M-4369.

SE OFRECE JOVEN DE COLOR IN- glés para criado o jardinero, llame teléfono FO-7231, buenas referencias. Llamar de 8 a.m. a 4 p.m.

SE DESEA COLOCAR UNA JOVEN española, para criada de mano, o para cocinar y limpiar. Tiene referencias de donde trabajó 11 años: X-1413.

SE DESEA COLOCAR UNA JOVEN española, para criada de mano o cuartos. Informan: Apodaca 59. Hay una plancha en la puerta de Corte y Costura.

SE OFRECE UNA ESPAÑOLA, DE mediana edad para criada de mano. No le importa salir fuera. Tiene buenas referencias. Sueldo: $15.00. Informes: Obispo 67. Telf. M-2090.

SE DESEA COLOCAR UNA MUCHA- cha de criada de mano. Tiene buenas referencias. Informes: Oficios 33. Telf. M-5534.

SE OFRECE UNA JOVEN MESTIZA, para criada de cuartos o coser. Tiene referencias y desea dormir en la colocación, si es posible. Informes: Aguila 231: M-1149.

SE DESEA COLOCAR UN CRIADO joven, español, en casa formal, sabe cumplir con su obligación. Referencias: las que deseen. Más informes: Telf. FO-2255, o dejen aviso, calle 6 y A., tintorería.

OFRECESE MESTIZA, PARA CRIA- da de mano o de cuartos. Tiene referencias y duerme o no en la colocación: $13.00 en adelante. Telf. FO-1077.

SE DESEA COLOCAR BUEN CRIA- do de mano, joven, español, es muy trabajador y sabe cumplir bien con su obligación. Tiene muy buenas recomendaciones de donde ha trabajado, sabe servir muy bien la mesa a la rusa y ha estado con buenas familias. Es muy práctico y formal en todo su cumplimiento. Informan: Telf. A-9775.

SE DESEA COLOCAR UNA JOVEN española, para criada de mano o de cuartos. Tiene referencias. Llame: FO-2713.

SE DESEA COLOCAR UN JOVEN para criado de mano. Tiene buenas referencias. Pueden llamar: Telf. F-6179.

SE OFRECE MUCHACHA DE CO- lor con una niña para criada de cuartos o criada de mano, sin pretensiones. Duerme dentro o fuera de la casa. Informan Aguila 231 M-1149.

SE OFRECE UN BUEN CRIADO DE mano sabe trabajar y tiene referencias. Informes teléfono F-2102.

JOVEN JAPONES DESEA COLOCAR se de criado de mano. Sabe servir fino. Tiene buenas referencias. Teléfono A-9814.

119 COCINERAS y COCINEROS

DESEA COLOCARSE COCINERO ES pañol casa particular, buenas referencias sale al campo, miuy trabajador, limpio, sin pretensiones, conoce repostería y helados. Llámelo al teléfono M-4369.

COCINERO CON REFERENCIAS DE las casas que ha trabajado, se ofrece, para casa particular, voy al campo y los barrios extremos si pagan viajes. Teléfono M-4309 bodega.

SE OFRECE ESPAÑOLA PARA CO- cinar, no se coloca menos de $18, duerme fuera. Telf. F-3525.

SE DESEA COLOCAR UNA JOVEN blanca para cocinar y limpiar, tiene buenas referencias. Telf. F-6029.

UNA SIRVIENTA DE COLOR Y DE mediana edad desea colocarse para cocinar o de criada de mano o limpiar por horas, teléfono I-5984 de 9 a 12 de la mañana.

DESEA COLOCARSE UN BUEN CO- cinero de color, tiene buenas referencias, informan Telf. M-4668.

SE DESEA COLOCAR UNA JOVEN española para cocinar solamente, sabe hacer dulce y referencias, no duerme en la colocación Sueldo: 15 pesos. Teléfono U-1612.

UNA JOVEN DE COLOR SE OFRE- ce para cocinera o para todo el servicio de corta familia. Duerme fuera. Telf. F-3525 Sueldo: $15.

MATRIMONIO JOVEN DEL CAM- po desea colocarse, él cocinero repostero, ella de criada, sabe coser, limpios y cumplidores, inmejorables referencias, sin pretensiones. Informes M-1534.

SE DESEA COLOCAR UNA JOVEN española para cocinar o los quehaceres de corta familia, teléfono A5-5802.

DESEAN COLOCARSE MUCHACHAS para cocinar o limpiar o lavar o manejar, con buenas referencias. Llamen al FO-3202.

SE OFRECE CHINO COCINERO para particular, cocina criolla y española, hace dulces finos. Informan: teléfono M-4487, Zanja 45 A, Chom.

SE DESEA COLOCAR UN COCINE- ro y repostero, asiático, en casa particular. Sabe cocinar a la criolla, española y francesa. Tiene referencias y sabe cumplir con su obligación. Informes Telf. M-4591.

SE DESEA COLOCAR UNA BUENA cocinera, con magníficas referencias. Informes: Herrera, Quinta 110, esquina a 10, Vedado: F-3019.

SE OFRECE COCINERA AMERICA- na, de color, sabe cocinar americana y criolla. Tiene buenas referencias, es repostera y algo de cocina francesa: F-3022.

SE OFRECEN

119 COCINERAS y COCINEROS

SE DESEA COLOCAR SEÑORA DE mediana edad, de cocinera, para matrimonio solo. Llame: Telf. A-9662.

SE DESEA COLOCAR ESPAÑOLA, para cocinar y otros quehaceres, es muy limpia y cocina bien. Se coloca en el Vedado y no duerme en la colocación. Telf. F-7497.

SE DESEA COLOCAR UN COCINE- ro inglés, con referencias. Conoce de repostería y cocktails. Telf. M-1966.

SE DESEA COLOCAR UNA JOVEN de color, para cocinar y limpiar, siendo corta familia. No tiene inconveniente de ir a los repartos. Telf. F-3346.

SE DESEA COLOCAR BUENA CO- cinera. Duerme en la colocación o fuera. Informes: A-7740.

SE DESEA COLOCAR UNA COCINE- ra y repostera, con buenas referencias. Telf. F-6179.

SE DESEA COLOCAR UNA COCINE- ra española, de mediana edad. Sabe cumplir con su obligación y prefiere dormir fuera. Tiene referencias. Menos de 18 pesos, no se molesten. Telf. F-3535.

SE DESEA COLOCAR UNA JOVEN del país, para limpiar y cocinar a matrimonio solo: U-5470.

SE DESEA COLOCAR UNA BUENA cocinera. Tiene referencias, es limpia y de buen carácter. También acepta para criada de manos: M-3339.

SE DESEA COLOCAR UNA BUENA cocinera y repostera, española, para cocinar y limpiar, con una jovencita para ayudar a los quehaceres. Se colocan juntas no menos de 20 pesos: M-1247 y A-8060.

SE DESEA COLOCAR UNA COCINE- ra española, de mediana edad, so y limpia. También sabe de repostelamente para la ocina, es trabajadora ría. No menos de 15 pesos. Informes: A5-3502.

SE DESEA COLOCAR UNA SEÑORA de mediana edad para cocinar y limpiar, española, no se coloca menos de 20 pesos. Telf. I-6445.

SE OFRECE JOVEN ESPAÑOLA PA ra cocinar, cocina y limpia si es corta familia, duerme fuera. A-0515.

SE DESEA COLOCAR JOVEN ES- pañola para cocinar y limpiar o cocinar y lavar práctica en ropa fina, otra para cuartos y coser corta por figurín y práctica en el lavado de ropa fina y zurcir, no menos de $20. Teléfono F-3129.

UN EXPERTO COCINERO REPOS- tero asiático desea colocarse casa particular. Informan M-4748.

SE DESEA COLOCAR UN COCINE- ro, cocina a la española a la criolla y a la francesa, teléfono F-6288, tiene quien lo garantice.

120 MANEJADORAS

UNA JOVEN DE COLOR SE DESEA colocar para manejadora o criada de mano, tiene buenas referencias. No menos de 10 pesos. Llame al teléfono U-6693.

SE OFRECE MANEJADORA PRAC- tica, es cariñosa con los niños, tiene muy buenas referencias. Sueldo: 20 pesos. Telf. F-5732.

SE OFRECE UNA MUCHACHA DE color, joven para manejar con buenas recomendaciones. Otra en la misma para limpiar. Telf. F-5578.

DESEA COLOCARSE UNA MUCHA- cha de color para manejar o limpiar, lavar algo, tiene buenas referencias. Teléfono M-8804.

SE DESEA COLOCAR MUCHACHA del país, blanca, de buena familia y formal, para manejadora. Dormir en la colocación. Telf. M-5393.

SE DESEA COLOCAR UNA JOVEN de buena presencia, para manejar un niño, de criada de mano o de cuartos. Telf. I-1276.

SE DESEA COLOCAR UNA JOVEN española, para manejadora, exclusivamente, Está práctica en cuidar niños. Tiene referencias. Llame: Telf. M-1107.

SE DESEA COLOCAR UNA JOVEN inglesa, de manejadora o criada de mano. Tiene muy buenas recomendaciones y sabe su obligación. Telf. F-7453.

123 COSTURERAS y MODISTAS

MODISTA: SE OFRECE EN CASA particular. Cose por figurín, todo lo que desee. Informes: I-6090.

MODISTA. COSE POR FIGURIN TO- do ló que deseen, va a casas particulares en el Vedado y Almendares si lo desean. Calle 28 entre 25 y 27 Telf. F-6454.

125 CHOFERES

SE DESEA COLOCAR UN BUEN Chauffeur español experto en toda clase de máquinas y mecánica, tiene esmeradas referencias de buenas casas y sin pretensiones. Teléfono F-6178.

CHOFER ESPAÑOL, JOVEN SE DE- sea colocar en casa particular o del comercio, conocedor de la Habana tiene referencias de la última casa donde trabajó 5 años. Telf. F-6236.

CHOFFER ESPAÑOL SE DESEA CO- locar en casa particular, es trabajador y formal, tiene buenas referencias de las casas que trabajo, llame Telfs. F-6093 y F-6775.

SE DESEA COLOCAR UN CHOFER español, con 16 años de práctica, siempre particular. Tiene buenas recomendaciones: M-4744.

SE DESEA COLOCAR UN JOVEN español en casa particular o comercio. Es serio y cumplidor. Tiene buenas referencias. Telf. M-5041.

SE DESEA COLOCAR EN CASA particular un choffer, tiene referencias. F-6165.

SE OFRECE UN CHOFFER MECA- nico, conoce toda clase de máquinas europeas y americanas. Tiene buenas referencias de las casas donde ha trabajado. U-6933.

SE OFRECE CHOFER JOVEN, MA- neja toda clase de máquinas. Tiene referencias y conoce de mecánica, Aguila 231: M-1149.

SE DESEA COLOCAR UN JOVEN, de color, para chofer particular o para casa de comercio. Tiene referencias y entiende de mecánia. Calle 5 número 48, entre D. y E., Vedado. Telf. F-6184.

UN JAPONES DESEA COLOCARSE para chofer. Informan teléfono M-4258.

SE DESEA COLOCAR UN CHOFFER de color en casa particular, y no tiene pretensiones, tiene buenas referencias. Telf. F-6050.

126 JARDINEROS

JAPONES JARDINERO EXPERTO graduado de horticultura, desea colocarse con buena familia que tenga terreno para cultivar flores superfinas, tiene las mejores recomendaciones, habla inglés y castellano ya tiene preparadas varias posturas de flores finas. Mande carta a K. Takeuchi club de Estación Experimental Agronómica. Santiago de las Vegas.

SE DESEA COLOCAR EXPERTO UN japonés para jardinero, sabe injertar casa particular o finca en la colocación Informes teléfono M-4258.

EXPERTO JARDINERO JAPONES, desea colocarse, por horas. Teléfono A-9814.

129 OFICINISTAS

SE OFRECE TAQUIGRAFO MECANO grafo sabe inglés. Experiencia en Notaría y Oficina de Construcciones. Hace otros trabajos, poco sueldo. Armando: M-1625.

121 OFERTAS VARIAS

SE DESEA COLOCAR UN MUCHA- cho de 16 años, para limpiar. Ha trabajado en casas particulares. Lo mismo se coloca en casa particular, que en un establecimiento. Tiene referencias. Informes: Telf. F-2137.

M.E.C.D. 2016

DESDE WASHINGTON

INFORMACION MERCANTIL

(Especial para el DIARIO DE LA MARINA

El boletín semanal de la Oficina o Negociado de Comercio Doméstico y Extranjero, del Departamento de Comercio de los Estados Unidos, correspondiente a la pasada semana, trae interesantes datos relativos al movimiento comercial de Cuba. Supongo que la información que contiene se publica en Cuba, pero por sí o por no y porque «por mucho pan nunca nunca hay mal año», voy a resumir en esta crónica los principales datos consignados en el mencionado boletín, los cuales se han tomado de un informe del Agregado Comercial de la Embajada Americana en La Habana.

En los ocho primeros meses del corriente año, el comercio exterior de Cuba muestra un marcado aumento comparado con el del año anterior. Las importaciones durante el mes de agosto se elevaron a 10.333,486 pesos contra 6.947,189 pesos durante el mismo período del año precedente. De esos totales, los Estados Unidos exportaron a Cuba mercaderías por valor de 6.777,969 pesos contra 4.208,603 pesos del año pasado.

Las importaciones totales de Cuba en los ocho primeros meses de este año se han valuado en 85.178,878 pesos contra 66.735,085 pesos durante el período correspondiente de 1936. De esas importaciones, las procedentes de los Estados Unidos sumaron 55.640,047 pesos, un aumento del 33.7 por ciento comparado con el total de 1936, que sólo fué de 43 millones 108,225 pesos. La participación de los Estados Unidos en el comercio de importación de Cuba continúa elevándose en términos absolutos y proporcionalmente también.

En los ocho primeros meses de 1936, la proporción de importaciones de los Estados Unidos fué el 64.6 por ciento de la importación total; en los primeros ocho meses de este año la proporción se ha elevado al 67.7 por ciento, un aumento de 3.1 por ciento sobre el período anterior. Los Estados Unidos, como se ve, van alcanzando un por ciento mayor en las compras que Cuba hace en el extranjero, uno de los fines del Tratado de Reciprocidad desde el punto de vista norteamericano. Pero si Cuba está aumentando sus compras en el exterior, principalmente en los Estados Unidos, también está aumentando sus ventas. En el mes de agosto, el valor de las exportaciones cubanas alcanzó un total de 12.980,690 pesos, contra 9.842,324 pesos en agosto del 1936. De estas exportaciones, los Estados Unidos tomaron 9.693,885 pesos, comparado con 7.056,723 pesos en agosto del año pasado. El total de las exportaciones cubanas durante los primeros ocho meses del año en curso se ha elevado a la importante suma de 144,769,657 pesos, un aumento de 21.4 por ciento sobre el equivalente de igual período en 1936, que se elevó a 119.205,441 pesos.

Los embarques a los Estados Unidos sumaron 122.777,287 pesos, lo cual representa un aumento del 28 por ciento sobre la cifra de 1936, que fué de 95.900.559 pesos. Si la participación de los Estados Unidos en las importaciones que hace Cuba es mayor cada vez, como queda dicho más arriba, también las ventas de Cuba a los Estados Unidos muestran un aumento proporcional, que ha ido del 90.4 por ciento durante los primeros ocho meses del año pasado al 94.1 por ciento en el curso del año actual. Cuba compra y vende en mayor proporción cada vez a los Estados Unidos y en menor al resto del mundo. El Tratado vigente va haciendo, como se ve, más estrechas cada día las relaciones entre los dos países.

La información contiene otros datos muy interesantes, pero no es posible resumirlos todos en una breve crónica.

DIPLOMATICUS

Noviembre 3, 1937.

LLEGO AYER A PARIS EL REY JORGE, DE GRECIA

LONDRES, noviembre 4. (Havas). Procedente de Roma, llegó hoy a París, de incógnito, el Rey Jorge de Grecia; se espera que venga también a Inglaterra.

Ataque simulado de aviación ayer sobre Londres

La maniobra tiene por fin conocer los progresos de los proyectos de defensa

LONDRES, Nov. 4. (AP.)—El alto mando encargado de la defensa nacional ordenó que a partir de la media noche pasada y en una extensión de 200 millas cuadradas de la parte oriental de Londres se apagaran todas las luces con motivo de dos ataques aéreos simulados que habían de llevarse a cabo.

La ciudad de Londres no resultó afectada por la disposición del alto mando de la defensa, pero el área a ambos lados del Támesis y los ríos Medway, o sea, Southend, Gravesend Chatham, Faversham y Sheerness estuvieron expuestos a dos horas de ataques aéreos.

Las baterías de cañones antiaéreos estuvieron manejadas por el ejército territorial con el fin de dar a la capital una prueba real de las precauciones de la defensa aérea que, según prometió el Rey Jorge en su mensaje al Parlamento, se intensificará.

La maniobra tiene por objeto conocer los progresos de los muy criticados planes de defensa aérea de las ciudades situadas en el lado del condado de Kent.

El almirante Sir Edward Evans, comandante en jefe de More, división naval encargada de guardar las cercanías de Londres por mar, dirigió la defensa, cooperando con los consejos de los condados de Essex y Kent y las autoridades del puerto de Londres.

NUEVOS ACTOS TERRORISTAS SE HAN DESARROLLADO EN LA PALESTINA ESTOS DIAS

LONDRES, noviembre 4. (Havas). Noticias de Jerusalén dicen que se han producido en Palestina nuevos actos de terrorismo, tanto durante la noche de ayer como en la tarde de hoy.

Un autobús perteneciente a la compañía hebrea de transportes fué hostilizado a tiros, cuando venía de Tel Avivi a esta población; el conductor y un viajero resultaron heridos levemente. En muchas regiones han sido cortados los hilos telegráficos y telefónicos.

SE HA DECRETADO LA LEY MARCIAL EN EL PARAGUAY A CONSECUENCIA DEL BROTE REVOLUCIONARIO QUE ESTALLO EN ESA REPUBLICA EN APOYO DEL CORONEL FRANCO

HABIENDO CONSEGUIDO YA CASI TODOS SUS OBJETIVOS EN LA CHINA, UNA ATMOSFERA DE PROXIMA PAZ PARECE RESPIRARSE EN EL JAPON

El pacto italo-nipón que pronto será firmado, se cree que va dirigido de modo especial contra Gran Bretaña

Con unanimidad sorprendente, la Prensa japonesa asegura que Rusia e Inglaterra están ayudando a China, mediante el suministro de municiones. Cuesta mucho lo de Shanghai

TOKIO, nov. 4. (HT).—La política japonesa está llegando a un punto vitalmente decisivo. Por un lado existe la posibilidad de una paz rápida. Por otro, la grave perspectiva de una guerra prolongada, con riesgo de una complicación extranjera.

Con estas alteraciones en ciernes se están escuchando nuevamente voces esperanzadas en una paz antes de fin de año, en los círculos oficiosos, pero bien informados. Es muy posible que estas voces estén interpretando más bien un deseo, y no la realidad, pero de todas maneras, está tocando a su fin un capítulo de la guerra en condiciones que hacen posible, para los japoneses, hablar de paz.

Los factores propicios para la paz son los siguientes: Primero, los objetivos materiales del Japón ya han sido casi logrados.

Segundo: el Japón no desea una guerra larga, porque el ejército japonés teme agotar sus recursos en China, teniendo aún como enemigo potencial a la Union Soviética.

Tercero: Se ha creado una atmósfera en donde se presenta a la Unión Americana como nación neutral, de absoluta confianza.

El Japón necesitará, tal vez pronto, un amigo extranjero mutuo, no con objeto de mediar, sino de abrir el camino para una conferencia de paz.

En su última guerra mayor, el Japón encontró ese amigo en Theodore Roosevelt. Aparentemente, se está forjando un cuadro en la mente del japonés, que Franklin D. Roosevelt puede emular el papel del otro Roosevelt.

Las tres notas más salientes de la actual situación son el inminente establecimiento de un Estado Mayor General Imperial, la inminente realización del convenio italo-japonés y los continuos ataques de la prensa contra la Gran Bretaña. La función del proyectado Estado Mayor General Imperial es la de librar la guerra con mayor vigor, agotando todos los recursos para obtener una victoria rápida y completa.

Probablemente declarará la guerra contra China, para poder llevar a cabo con más rigor el bloqueo de sus costas. El material extranjero está llegando a China a través de Hong Kong, que, siendo posesión inglesa, ha quedado eximida del bloqueo. Un bloqueo de guerra implica la interferencia con el comercio marítimo de Hong Kong y causaría fricción con la Gran Bretaña. Entonces se revelaría la importancia del pacto italiano, y Mussolini tendría la oportunidad de cooperar contra la propagación comunista en China, adoptando una actitud que detendría a la flota inglesa en Europa.

Mientras tanto, los continuos ataques de la prensa contra la Gran Bretaña preconizan la próxima realización del pacto italiano. Esto ha sido acompañado por esfuerzos de separar a los Estados Unidos de la crítica dirigida contra la Gran Bretaña y representar a Washington como una verdadera nación neutral. Parte de la estrategia japonesa es conservar la amistad con los Estados Unidos.

El pacto con Italia está dirigido tan claramente contra la Gran Bretaña, como el pacto alemán contra Rusia. Mussolini tiene en su poder, mediante sus actividades en el Mediterráneo, el darle a la armada japonesa en el Extremo Oriente completa libertad, de igual manera que el convenio anticomunista con Alemania reduce los temores del ejército japonés hacia el ejército rojo.

El convenio italiano representa una arriesgada desviación de la política tradicional japonesa. En tiempos ordinarios la prensa japonesa y el público hubieran considerado la cooperación de Mussolini como muy cara de hacer, adquirida a expensas de la amistad anglo-japonesa, pero esta objeción ha sido eliminada de antemano por las denuncias de la prensa contra la hostilidad británica.

Con unanimidad demasiado sorprendente para que sea accidental, la prensa japonesa asegura que Rusia y la Gran Bretaña están ayudando a los chinos. Se acusa a Londres de ser responsable de la solución de Ginebra para la Conferencia de Bruselas. Se acusa a Inglaterra de suministrar municiones a China, y se acusa a los oficiales ingleses, en Shanghai, de ser abiertamente antijaponeses.

Los indicios que hacen pensar en una posible paz, en un futuro cercano, son menos definitivos y pueden más bien sentirse que palparse en la atmósfera de Tokío. La situación actual, tal como es vista por el Estado Mayor y el Gabinete es la siguiente:

La única operación mayor que se está llevando a cabo ahora, salvo la de Shensi, es en Shanghai. Cuando se haya terminado, los chinos habrán sido desalojados. Para el alto mando japonés, Shanghai es sólo un episodio costoso e indeseado. El Japón no está dispuesto a librar una guerra por Shanghai y si derrota allí a los mejores ejércitos de Nanking, estará dispuesto a aceptar unos términos moderados en los cuales se podrán asociar otras potencias con intereses en Shanghai.

En el norte de China los ejércitos japoneses han logrado más de lo que originalmente querían. Las provincias de Suiyuan y Chahar ya han sido conquistadas. Se ha establecido un Gobierno mongol independiente y se ha creado un «corredor» separando a China y el Manchukuo de la Unión Soviética. Dentro de la gran muralla, los ejércitos japoneses se están acercando ahora al río Amarillo.

Los objetivos japoneses han sido logrados, así es que no hay razón para no terminar, si esto se puede hacer sin pérdida de prestigio. La posición del ministerio de Relaciones Exteriores es que el Japón escuchará a cualquier oferta de paz que proceda directamente de China.

LA MAYOR "CARRERA" EN TAXIMETRO

Una de las carreras más largas en taxi de que se tiene noticia, terminó cuando George Runciman, de Nueva Zelanda, que viaja con su familia, llegó al muelle de Londres desde donde retornaba a su país. Mientras permaneció en las Islas Británicas, Runciman mantuvo alquilado ese taxímetro que en total recorrió con él 2,000 millas. No habrá que decir que con lo que tuvo que pagar pudo comprar el coche.

LA CONFERENCIA DE BRUSELAS ACORDO INVITAR A CHINA Y JAPON A QUE ENTABLEN NEGOCIACIONES DIRECTAS DE PAZ

En el seno de la Conferencia han surgido discrepancias respecto al nombramiento de la comisión gestora

La Comisión tratará de inducir al Japón a que declare cuáles son los términos en que estaría dispuesto a dar comienzo a las negociaciones para firmar la paz con China

BRUSELAS, Nov. 4. (AP).—Ha surgido la discordia en el seno de la conferencia de las nueve naciones, reunida en esta capital para tratar de buscar una fórmula que restablezca la paz en el Extremo Oriente, cuando las potencias representadas intentaban designar una comisión que se encargara de inducir a las naciones orientales que accedieran a iniciar conversaciones de paz.

Se había decidido designar una comisión que tuviese una doble finalidad: extender los buenos oficios a Japón y China para la restauración de la paz y contestar a la negativa japonesa a la invitación que se le hizo para que asistiera a la conferencia.

Gran Bretaña y los Estados Unidos suscribieron la idea de que la comisión estuviese formada por representantes de esas dos naciones y a lo sumo que entrara a formar parte de la misma un representante de Bélgica.

Francia e Italia decidieron después que ellas tenían derecho a estar representadas en la citada comisión, y finalmente Rusia manifestó otro tanto.

Estas disensiones se interpretan como contrarias a la idea original de mantener compacta la citada comisión.

Con el objeto de vencer la dificultad que ha surgido se discute un plan que consiste en formar una comisión más numerosa, la cual, a su vez, designaría una sub-comisión.

La gravedad de la disensión en que ha caído la conferencia se puso de relieve por la delegación británica, la que declaró que existe la posibilidad de que el Secretario de Relaciones Exteriores, Anthony Eden, aplace el vuelo que pensaba hacer mañana a Inglaterra.

Se había decidido que en una sesión privada, designara mañana la conferencia la comisión citada.

Algunos delegados dijeron hoy que tienen la impresión de que el Gobierno de Tokío no ha cerrado la puerta a los esfuerzos mediatorios de terceras partes, con tal de que los países que intenten la mediación tengan verdaderos intereses en el Extremo Oriente.

Un representante japonés hizo saber, sin embargo, que el Japón seguramente rechazará cualquiera segunda invitación que se le haga para concurrir a la conferencia. Indicó que, en el sentido de una posible mediación, el Japón no ve favorablemente la conferencia.

La comisión debía ser nombrada esta noche, pero a causa de que las demás naciones desean estar representadas en ella se ha demorado la designación de la misma.

Se anuncia que Joachim von Ribbentrop, embajador alemán en la Gran Bretaña que firmó el tratado germano-japonés contra el «Comintern», ha ido a Roma y que Italia se unirá al pacto contra la Internacional comunista el sábado. Créese que con este motivo la actitud de Japón en las negociaciones de la comisión que se nombra en Bruselas, será más enérgica.

El Conde Aldrovandi-Marescotti, delegado italiano, parecía estar prestando apoyo indirecto al deseo japonés de que las negociaciones se lleven a cabo fuera de Bruselas. Abogó en la sesión de la tarde porque la conferencia recomiende a China y Japón que entablen negociaciones directas.

La proposición italiana se hizo después que Norman H. Davies, delegado de los Estados Unidos, propuso el nombramiento de un pequeño comité. Davies intervino rápidamente, según un delegado chino, para preguntar si las potencias signatarias y las naciones que se han adherido al pacto no tienen derecho a actuar, en las presentes circunstancias, en una forma más general que la indicada por Italia.

Ivon Delbós, ministro de Estado francés, apoyó la proposición americana, recomendando que la comisión sea autorizada para contestar a la negativa japonesa y también para ofrecer sus buenos oficios a las dos partes en litigio.

El mandato a la comisión estipula que al ofrecer su ayuda a China y Japón debe hacer constar claramente que la conferencia no tiene la intención de imponer la ayuda, sino que se limitará a ofrecerla por si quisiera ser aceptada.

El propósito que se persigue es asegurar al Japón que la Liga de las Naciones, que ha condenado ya al Japón por la invasión de China, no tiene relación alguna con la conferencia, que es una vedadera reunión de potencias soberanas.

La comisión tratará de inducir al Japón a que exponga los términos generales en que estaría dispuesto a iniciar las negociaciones de paz directamente con China.

El Presidente de la conferencia, ministro de Estado belga Paul K. Spaak, fué autorizado hoy por el rey Leopoldo, para formar un Gobierno que suceda al del primer ministro Paul van Zeeland, que dimitó hace días.

La designación de Spaak para formar gobierno ha sido una de las causas por las cuales la conferencia no se reunió esta noche.

Guillotinados ayer en Alemania, tres comunistas activos

Estaban acusados de tratar de provocar una revolución comunista en aquella nación

BERLIN, noviembre 4. (The N. Y. Herald Tribune).—Tres ciudadanos alemanes condenados a muerte por sus actividades comunistas, fueron decapitados en Berlín esta mañana. La sentencia fué dada por el Tribunal del pueblo. Los nombres de los ajusticiados eran Roberto Stamm, ex diputado comunista al Reichstang, de 37 años; su ayudante Adolf Rembte, de 35, y Peter Tausen, ex miembro de la Legión Extranjera francesa, de 29 años.

Los tres hombres murieron en la guillotina a las seis de la mañana en el patio de la cárcel de Berlín, Ploetzensee.

La decapitación por hacha, que se había estado usando en Alemania hasta hace poco, ha sido reemplazada por la guillotina, y la pena de muerte es aplicada de la misma manera que en Francia.

Stamm y Rembte fueron condenados a muerte bajo cargos de alta traición e intentos de provocar una revolución comunista en Alemania. Tausen estaba acusado de espiar para un país extranjero, presumiblemente Francia, en cuya Legión Extranjera sirvió durante seis meses. El más destacado de los tres era Stamm, quien era uno de los jefes del Partido Comunista, en Alemania, desde que Hitler escaló el Poder.

Nuevos subsidios a los productores agrícolas de E. U.

Harán nuevos esfuerzos a fin de lograr la paz entre las organizaciones obreras

WASHINGTON, noviembre 4. (AP). Los líderes de la poderosa Comisión de Agricultura de la Cámara de Representantes dijeron hoy que son partidarios de un nuevo programa de préstamos-subsidios para «recapturar el mercado mundial» para los productos agrícolas americanos.

Existe el propósito, dijeron, que los futuros préstamos sobre artículos de primera necesidad se hagan a tipos equivalentes a los precios del mercado mundial. La diferencia entre éste y el precio doméstico se pagará en forma de subsidios a los agricultores.

Los comités de paz de la Federación Americana del Trabajo y del C. I. O. acuerdan realizar nuevos esfuerzos

WASHINGTON, noviembre 4. (AP). Los comités de paz de la Federación Americana del Trabajo y de la Comisión de organización industrial han acordado entrar en el fondo de la controversia mañana.

Los comités estuvieron reunidos hoy más de tres horas, y dejando a un lado, aunque sin abandonarlas, las proposiciones contradictorias, intentaron hacer un nuevo esfuerzo en la tarea de restaurar la unidad en el trabajo organizado.

La organización de las negociaciones siguió a un receso de ocho días durante los cuales se agrió la disputa entre las dos organizaciones.

Sin embargo, los comités se reunieron en una atmósfera normal.

Al final de la sesión de hoy, George Harrison, presidente del comité de la Federación Americana del Trabajo, y Philip Murray, del C. I. O., rescribieron la sesión diciendo que se habían sometido tres proposiciones, a saber:

Una de la comisión actual de paz para que continúen las negociaciones.

Otra pidiendo el nombramiento de subcomités encargados de solucionar las disputas jurisdiccionales entre los gremios.

Y una tercera en que se pidió que los delegados se volvieran a reunir mañana por la tarde.

Grady, en favor de los convenios de comercio recíprocos

CLEVELAND, Nov. 4. (AP.)—El doctor Henry G. Grady, vicepresidente de la Comisión de Aranceles, dijo esta noche, refiriéndose a los tratados comerciales recíprocos, que son un contén a los Estados totalitarios del mundo.

Al mismo tiempo el doctor Oswaldo Wranha, embajador brasileño en los Estados Unidos, dijo que «el Brasil suspendería su comercio con Alemania en el caso de que hiciera otro tanto este país».

El doctor Grady, que fué profesor de la Escuela de Comercio de la Universidad de California, habló en el banquete del Consejo de Comercio Exterior.

«El programa de Hull —dijo— no solamente se propone aumentar el volumen del comercio mundial, sino que aspira a neutralizar la marcada tendencia de ciertos países, durante los últimos años, a prescindir de las reglas económicas y políticas establecidas, sustituyéndolas por otras que han ideado para su consumo.

«Trata, por medio del precepto y el ejemplo, de inducir a los demás países del mundo a cooperar al restablecimiento del sistema económico internacional. Tal plan no solamente hará posible el flujo cada día más grande de los negocios, sino que servirá de barrera a la tendencia hacia la autarquía y el totalitarismo».

El Precidente Roosevelt envió un mensaje al banquete, diciendo que «la importancia del programa de convenios comerciales como movimiento para la paz acaso sea mayor que los beneficios materiales que de los mismos se deriven».

El Secretario Hull envió una carta asegurando que el programa aspira a ser «un firme cimiento para la paz mundial».

Evacuada por las tropas chinas la capital de Shansi, es inminente su pronta ocupación por los japoneses

Se considera que han fracasado las negociaciones para el establecimiento de una zona neutral en Nantao. Siguen las tropas japonesas en las posiciones ocupadas en Soochow

LONDRES, noviembre 4. (Havas.) La agencia «Reuter», en un despacho de Nankín, informa que las últimas noticias que se han recibido de Tai Yuan, capital de la provincia de Shansi, acreditan que es inminente la caída de esa plaza en poder de los invasores nipones; las tropas de que disponí ael gobernador provincial en esa región, se han replegado hacia el sur.

También se ha trasladado la capital.

Fracasan las gestiones acerca de la zona neutral de Nantao

LONDRES, noviembre 4. (Havas.) La agencia «Reuter» comunica que las negociaciones para el establecimiento de una zona neutral en Nan-Tao han fracasado; este proyecto se sustituye por otro en que la parte norte de ese barrio quedaría encerrada dentro de la zona de la defensa francesa de la Concesión.

Los japoneses que cruzaron el río Soochow continúan sobre las posiciones ganadas al enemigo

SHANGHAI, noviembre 5. (Viernes.)—La precaria situación en que se encuentran los japoneses en la margen sur del río Soochow llegó hoy a ser casi insostenible en vista de la furia de los ataques chinos.

Después de un día y una noche de terribles combates, los japoneses declaran haber establecido una posición de mil yardas de largo en la margen sur del río Soochow que bordea el Establecimiento Internacional por el Oeste.

Los observadores navales extranjeros dicen que se han concentrado muchos buques de guerra japoneses en el río Whangpoo, asegurando que 40 se encuentran entre Shanghai y Woosung y cuarenta o más cerca de la desembocadura del río.

Creen que los japoneses intentan realizar un desembarco en el área industrial de Pootung, en el Whangpoo, frente al Bund de Shanghai.

Durante el día de ayer millares de soldados chinos, perfectamente equipados y disciplinados, avanzaron hacia el frente de batalla que se extiende al noroeste de Shanghai. Los nuevos legionarios chinos, que usan Howitzers, morteros de trinchera, ametralladoras y granadas de mano, estuvieron resistiendo el avance de los japoneses.

Los observadores extranjeros creen que el principal objetivo de los japoneses en el río es el aeródromo de Hung Jao, a tres millas al sudoeste del pueblo de Rubicon.

Los funcionarios chinos y japoneses anunciaron negociaciones para el establecimiento de la parte norte de la ciudad nativa de Nantao como refugio de la población civil.

En el norte de China, a lo largo del ferrocarril de Peiping a Hankow, los chinos aseguran que los japoneses se vieron obligados a recruzar el río Chang en el sur de Hoeph, donde continúa la batalla.

Mientras los japoneses aseguran haberse apoderado del desfiladero estratégico de Niang Tzek Wan, puerta de entrada a Tai Yuan Fu, capital de la provincia de Shansi, los chinos dicen que los japoneses solamente han conseguido apoderarse de parte del desfiladero.

Deja el exilio el archiduque Félix y regresa a Viena

VIENA, noviembre 4. (The N. York Herald Tribune). — El Archiduque Félix, hijo segundo del ex Emperador Carlos, y hermano del pretendiente Oton, se matriculó como estudiante en la academia militar en Wiener Deustads, y pronto llegará a cursar estudios aquí. Vestirá el mismo uniforme de cabo austriaco que otros discípulos del primer año, y será sometido al mismo plan diario, pero no dormirá en la academia con los otros. Residirá en un castillo cerca de Wiener Deustads. El Archiduque Félix ha escogido la Infantería como su arma, y después que sea ascendido al rango de Sargento Mayor, en el transcurso de tres años de estudio, tendrá derecho a graduarse como Teniente en el Ejército austriaco.

Los legitimistas esperan ansiosamente la llegada de Félix con la idea de que su presencia aquí los ayude notablemente a preparar el terreno para la restauración de la monarquía. El Archiduque será el primer miembro masculino de la familia del Emperador Carlos que renuncia a su exilio en Bélgica. El exilio en este último país es voluntario, pues las leyes antihasburgas han sido rescindidas hace varios años.

Comisión mediadora entre hondureños y nicaragüenses

La Comisión aceptó ayer todas las credenciales de los delegados presentes

SAN JOSE, Costa Rica, noviembre 4. (AP.)—Con motivo de la presentación de credenciales por los delegados de las naciones que han de mediar en el conflicto entre Honduras y Nicaragua, lo que se realizó hoy al presidente de la mediación, señor Zúñiga Montufar, éste pronunció un discurso expresando el anhelo de que se solucionen las dificultades dentro de la fraternidad centro-americana

Las delegaciones de Honduras y Nicaragua presentaron sus poderes faltando únicamente el asesor de la delegación de Nicaragua, Mariano Argüello Vargas, que llegará el sábado.

La comisión aceptó todas las credenciales, haciendo notar la optimista impresión confirmada por la buena y franca amistad entre las delegaciones.

Finalmente solicitó la entrega de exposiciones por cada una de las partes acerca de la situación del conflicto, formulándose las consideraciones del caso.

A las tres de la tarde volvió a reunirse la Comisión mediadora sin asistencia de las delegaciones de Nicaragua y Honduras con el fin de estudiar el procedimiento.

Todavía no se ha señalado la fecha para la inauguración de la conferencia.

Todos los promotores de desórdenes serán pasados por las armas sin que sea necesaria la formación de juicio

El regimiento Corrales, que fué uno de los que se hicieron más famosos por su actuación en la guerra del Chasco es el sublevado y se sabe que se batió con tropas del Gobierno

BUENOS AIRES, noviembre 4. (The N. Y. Herald Tribune.) La Ley Marcial fué declarada ayer en La Asunción, capital de Paraguay, publicándose un aviso al efecto de que cualquiera que tratara de crear desorden de índole alguna, sería pasado por las armas sin más proceso legal.

A las patrullas militares se les ha ordenado que tiren a matar si no se obedece a la primer orden de alto. Esta es la forma más estricta de Ley Marcial que se conoce ahora en la América del Sur, impuesta como resultado del brote revolucionario de ayer. La situación aún no ha sido despejada porque todas las noticias al exterior están sometidas a una rígida censura militar.

Los partes del gobierno manifiestan que el célebre regimiento Corrales se alzó ayer en Concepción, en un intento de restaurar en la presidencia al héroe de la guerra de El Chaco, coronel Rafael Franco. El gobierno paraguayo insiste en que el movimiento es sólo local y que se están concentrando tropas en Concepción, procedentes de Asunción y de El Chaco. Sin embargo la Ley Marcial sólo ha sido proclamada en Asunción, existiendo múltiples indicaciones de que la situación en la capital no es tan tranquila como informa el gobierno.

Varios partidarios del regimen de Franco se han refugiado en las legaciones extranjeras de Asunción. El gobierno ha detenido al ministro de correos del general Franco, al ser hallado éste operando una estación inalámbrica clandestina, y el gobierno ha radiodifundido un llamamiento a todos los ciudadanos leales para que acudan a los cuarteles militares para servicio contra los rebeldes.

Concepción es el cuartel general de las tropas estacionadas en el distrito del Chaco. El regimiento Corrales, que fué uno de los que más se distinguió en la guerra del Chaco, es el que inició la rebelión. El líder del pronunciamiento es el capitán Tiniano López, segundo en mando del regimiento Corrales, quien dirigió el alzamiento en ausencia del comandante de ese regimiento.

El gobierno informó anoche que un motín sin importancia, acaecido en Concepción, había sido aplastado, sin perturbarse el orden en ninguna otra parte pero otro parte dado a la publicidad hoy dice que se libró una batalla por la mañana entre los rebeldes y las tropas leales. El gobierno informó que sus tropas habían salido victoriosas y que los rebeldes habían salido huyendo hacia Belén. Pero no se dieron más detalles.

La gravedad de la situación es indicada por el hecho de que el teniente coronel Arturo Bray, quien era jefe de policía en Asunción, ha sido nombrado comandante jefe del ejército, las fuerzas navales y la gendarmería, con poderes dictatoriales.

Inmediatamente declaró el estado de guerra siendo el único requisito para la ejecución de una persona acusada de fomentar desorden, que su muerte sea presenciada por algún oficial del ejército. Desde hace tiempo Bray ha sido archi-enemigo de Franco cuando éste era presidente provisional. Bray fué condenado a un año de prisión al fracasar la última revuelta.

La situación crónica de intranquilidad que padece Paraguay es resultado del hecho que Asunción está en poder de los políticos del viejo partido liberal, que representan las clases altas, mientras que el pueblo de los distritos del campo favorecen de manera decidida, la vuelta de Franco de su experimento en socialismo estatal. El ejército está dividido casi en dos partes iguales, lo que hace relativamente fácil que cualquiera asuma el poder, pero imposible el gobernar por la fuerza al país una vez en el poder.

Cuando el coronel Bray salió de Buenos Aires, rumbo a Asunción, comunicó a sus amigos que eran necesarias medidas muy drásticas para controlar la situación mediante un régimen de terror, hasta que el gobierno del presidente provisional, Félix Paiva, pudiera consolidar su posición, colocando a sus partidarios en el mando de todas las guarniciones. Estas medidas han sido puestas ahora en efecto en la capital.

El reclutamiento de ciudadanos para el servicio militar indica que están haciendo preparativos para defender la capital contra cualquier intento de las tropas del Chaco, victorables a Franco, de marchar sobre Asunción.

El partido nacional republicano, recientemente se negó a participar en el gobierno de coalición propuesto por el presidente provisional Paiva, dió a la publicidad esta tarde una proclama diciendo que el partido no tenía que ver con el actual movimiento revolucionario.

UN JEFE MAHOMETANO Y CUATRO AYUDANTES HAN SIDO CONDENADOS AYER

ARGELIA, noviembre 4. (AP).—Alí Messali, jefe nacionalista mahometano y cuatro de sus ayudantes, fueron condenados hoy a dos años de prisión cada uno como autores de una conspiración contra el régimen francés.

Messali y sus cuatro ayudantes fueron detenidos juntamente con otros agitadores en Argelia durante la campaña que realizó la policía a causa de los desórdenes que se registraron en el Marruecos francés.

Italia defenderá la victoria y la paz, dijo ayer Mussolini

Palabras del Duce a causa de celebrarse ayer la fecha aniversario del armisticio

ROMA, noviembre 4. (AP.)—Con motivo del décimo nono aniversario del armisticio de la guerra mundial el Primer Ministro Mussolini, declaró hoy que el pueblo italiano «defenderá la victoria y la paz».

Habló breves palabras desde un balcón del Palacio de Venecia.

La Asociación nacional de veteranos, demostrando nuevamente su solidaridad con la España nacionalista, anunció que admitirá en su seno a los veteranos de la guerra española.

Los periódicos ponen de relieve que la derrota de los ejércitos austro-hngaros en Vittorio Veneto precedió al armisticio del frente occidental una semana y fué «el fin de la guerra mundial con la aplastante y absoluta victoria de las potencias aliadas».

Se han publicado tablas según las cuales Italia perdió 4,375 soldados, Francia, mientras Francia solamente perdió 480 soldados franceses en Italia. También demuestran las tablas que en Italia murieron cinco soldados americanos, pero no en combate.

Se anuncia que el sábado próximo quedará ratificado el pacto entre Italia, Alemania y el Japón, en Roma

Por las cláusulas del Tratado, los signatarios del mismo convienen en mantenerse recíprocamente informados sobre las actividades del Comitern y cooperar en defensa mutua

(Por James MINIFIE)

ROMA, noviembre 4. (The N. York Herald Tribune).—La adherencia de Italia al pacto anticomunista nipón-germano será ratificada el sábado al mediodía, según se supo aquí esta noche.

El nuevo tratado será, virtualmente, una réplica del pacto original firmado entre Alemania y Japón, en noviembre veinticinco del año pasado. La versión tripartita será probablemente firmada por el Conde Ciano, Masaaki Hotta, embajador japonés en Italia y el Barón Joachim von Ribbentrop, enviado especial de Hitler. Ribbentrop salió de Berlín esta tarde, rumbo a Roma, en donde se espera que llegue por la mañana. La ceremonia de la firma será seguida de un banquete para doscientos comensales.

En los círculos oficiales de aquí continúa la renuencia a discutir cualquier fase de este asunto, pero abundan pruebas de que el Gobierno italiano se ha visto colocado en una situación delicada por la publicidad que el pacto ha recibido en Tokío. Aparentemente, era la intención de los italianos no anunciar su nexo con el Japón hasta después de la Conferencia de las nueve potencias.

Se tiene entendido que el texto del pacto será publicado inmediatamente después de su firma. El tratado original consiste de un preámbulo, exponiendo la convicción de las partes contrayentes de que el propósito del Komintern es la destrucción de las formas existentes de gobierno, lo que hace necesaria una cooperación estrecha para la defensa. Por las cláusulas del tratado, los signatarios convienen en mantenerse informados mutuamente de todas las actividades del Komintern y a cooperar en la protección mutua. También convienen en invitar a otros Estados a tomar actitud similar y, finalmente, convienen en que la validez del tratado es de cinco años y que tanto los textos japoneses como los alemanes son válidos.

Al adherirse Italia a este pacto aparentemente se ha ligado de manera irrevocable a uno de los grandes bloques que se han estado formando después de la guerra. Esto en sí constituye un cambio de dirección de la política de Mussolini, quien hasta ahora había querido mantenerse libre de toda alianza.

Uno de los resultados de este paso ha de ser el aplazamiento indefinido de la aproximación con la Gran Bretaña, cosa deseada por el Duce. Los intereses de Inglaterra en el Extremo Oriente han sido perturbados demasiado por las recientes actividades japonesas en China, para que Londres mire con favor cualquier apoyo directo a los japoneses.

Han reconstruído en China un cráneo antiguo de mujer

PEIPING, noviembre 4. (AP).—El doctor Franz Weiderenreich, del laboratorio Coenozoico, de la Universidad de Medicina de Peiping, dada con un fondo de la institución Rockfeller, exhibió en el día de hoy en los salones del referido centro científico el cráneo de «Frau Sinanthropus», o sea, de la cónyuge del hombre de Peiping, el más antiguo ejemplar de ser humano conocido científicamente; los restos del cráneo fueron recogidos en la antigua necrópolis milenaria de Chu-Kou-Tien, en las cercanías de esta ciudad, procediendo a su reconstrucción en cartón piedra, hasta lograr dar a los fragmentos todo el aspecto de una calavera. El hallazgo de la mandíbula permitió la reconstrucción del cráneo, cuyos huesos corresponden a las mensuraciones femeninas.

Se han hecho varios vaciados del cráneo para las Universidades y centros científicos, remitiéndose por avión a los Estados Unidos.

Se triplica el número de japoneses en Tientsin

TIENTSIN, noviembre 4. Havas. El número de vecinos japoneses en esta ciudad se eleva ya actualmente a 30.000, contra sólo 10.000 antes del incidente de agosto.

Debido a ésto, se ha dispuesto que en todas las escuelas primarias de la población se enseñe el japonés.

También en el área de Peiping se han establecido cursos en el idioma del Archipiélago, haciéndose obligatorio el estudio del japonés en todos los centros de enseñanza superior y secundaria.

M.E.C.D. 2016

SUPLEMENTO DIARIO EN ROTOGRABADO

DIARIO DE LA MARINA

LA HABANA, VIERNES, 5 DE NOVIEMBRE DE 1937

ACTUALIDAD NACIONAL E INTERNACIONAL

HEMEROTECA MUNICIPAL HAB.

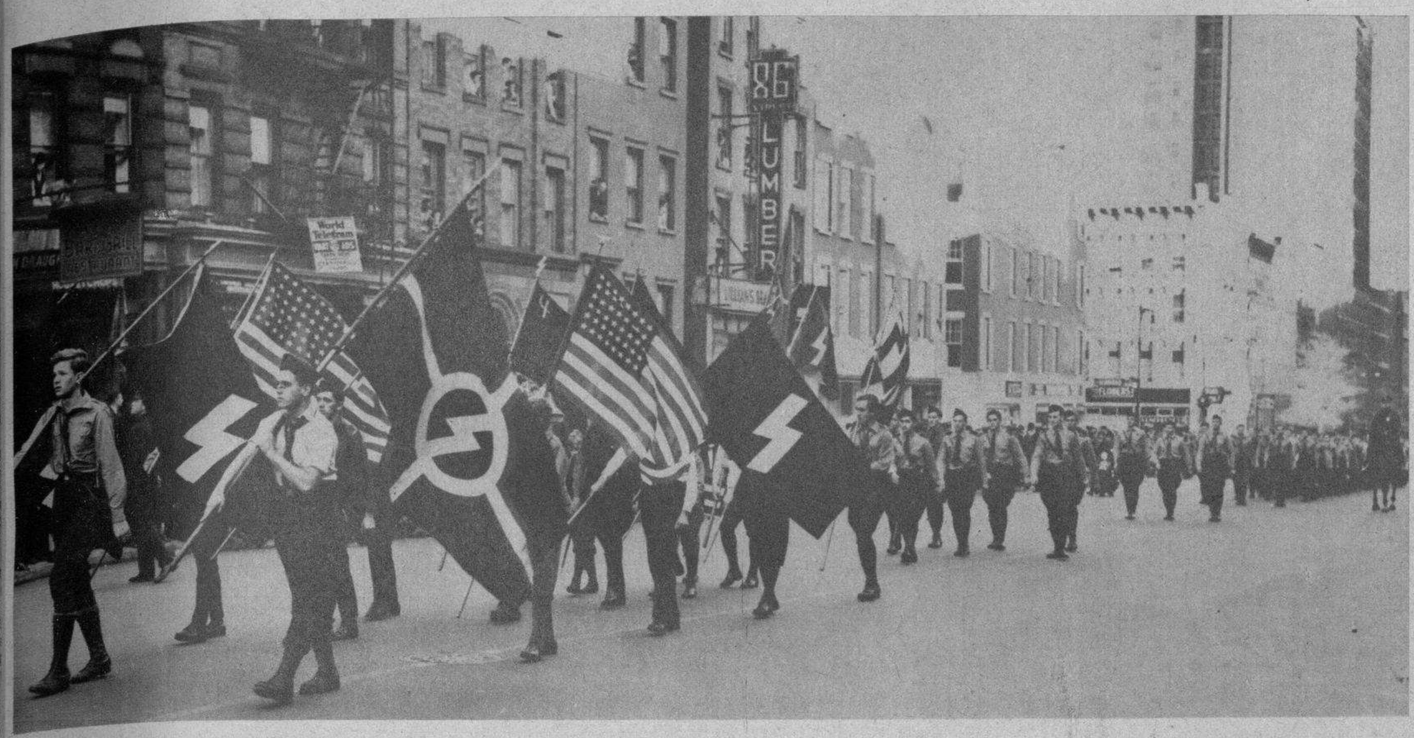

A LA CABEZA de la manifestación—en New York—, celebrada recientemente, aparecen las banderas «nazis», durante la parada germano-americana organizada allí y que desfiló por las principales calles de la ciudad imperial. Más de 800 miembros, representando numerosas organizaciones, recorrieron las principales arterias de la Babel de Hierro (Foto Wide World)

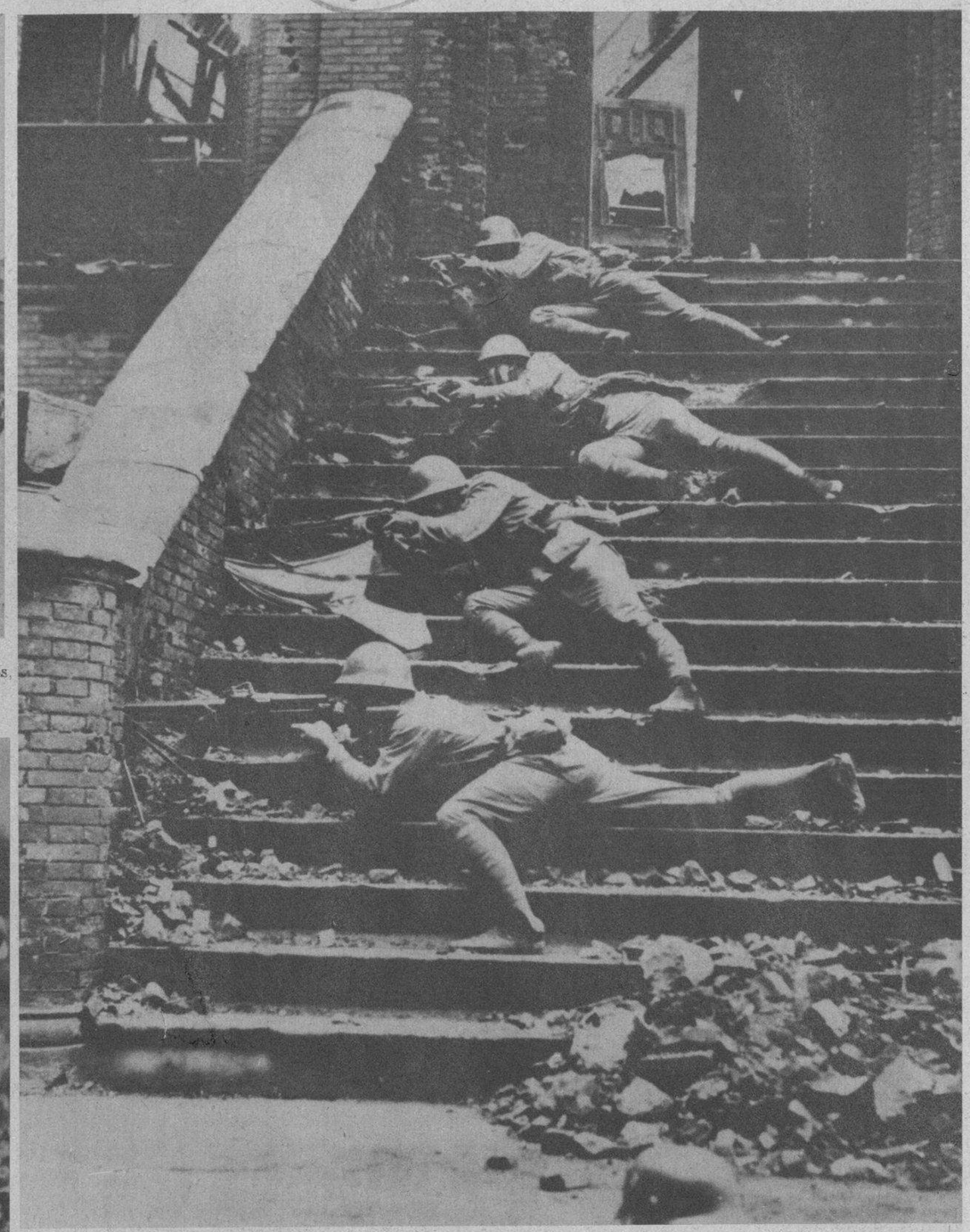

BARRICADA donde hubo, en tiempos de paz, un tranquilo hogar.—Estos soldados japoneses, se sirven del muro de ladrillo de esta casa de Shanghai, para bloquear el fuego que les hacen, desde muy cerca, las columnas chinas (Foto Wide)

TROPAS CHINAS avanzando bajo el fuego de los japoneses. El cameraman pudo tomar esta foto desde la izquierda de los soldados, abarcándolos en toda la movilidad de su acometida (en Shanghai) (Foto Wide)

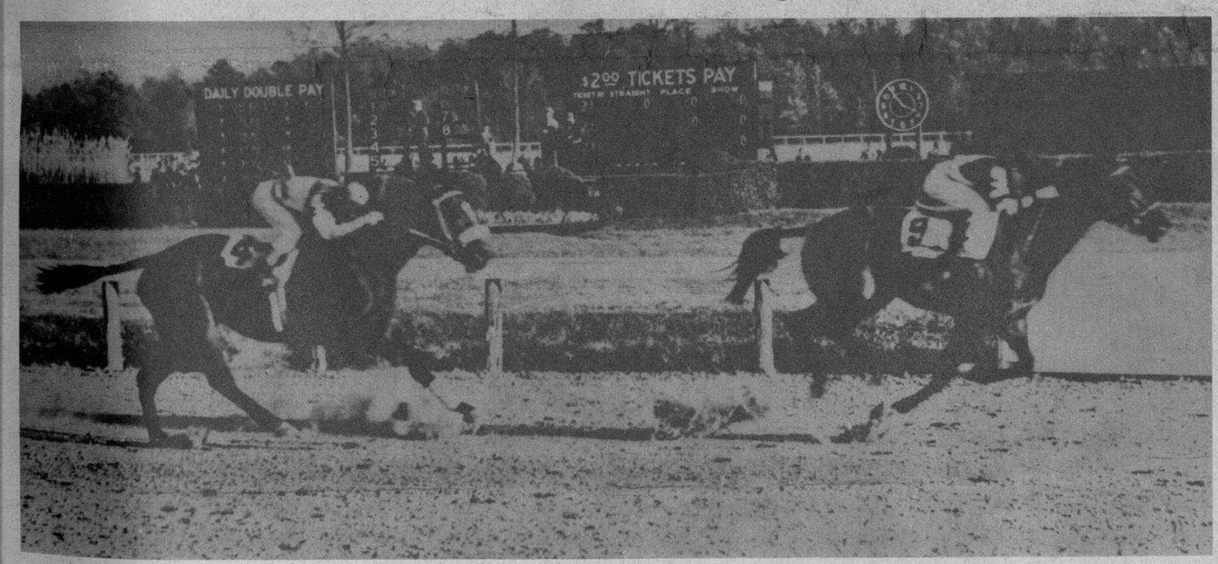

SAMUEL D. Riddles, logró la victoria (en Laurel, Md.), por una nariz y media, en las carreras del pasado 30 de octubre. Con el Handicap Washington, conquistó 19.000 dólares (Foto Wide)

UN GRUPO de señores rotarios posó junto a las asiladas del Asilo Menocal, después del almuerzo rotario celebrado ayer en aquel centro, donde se trató de las necesidades más perentorias del mismo (Foto D. M.)

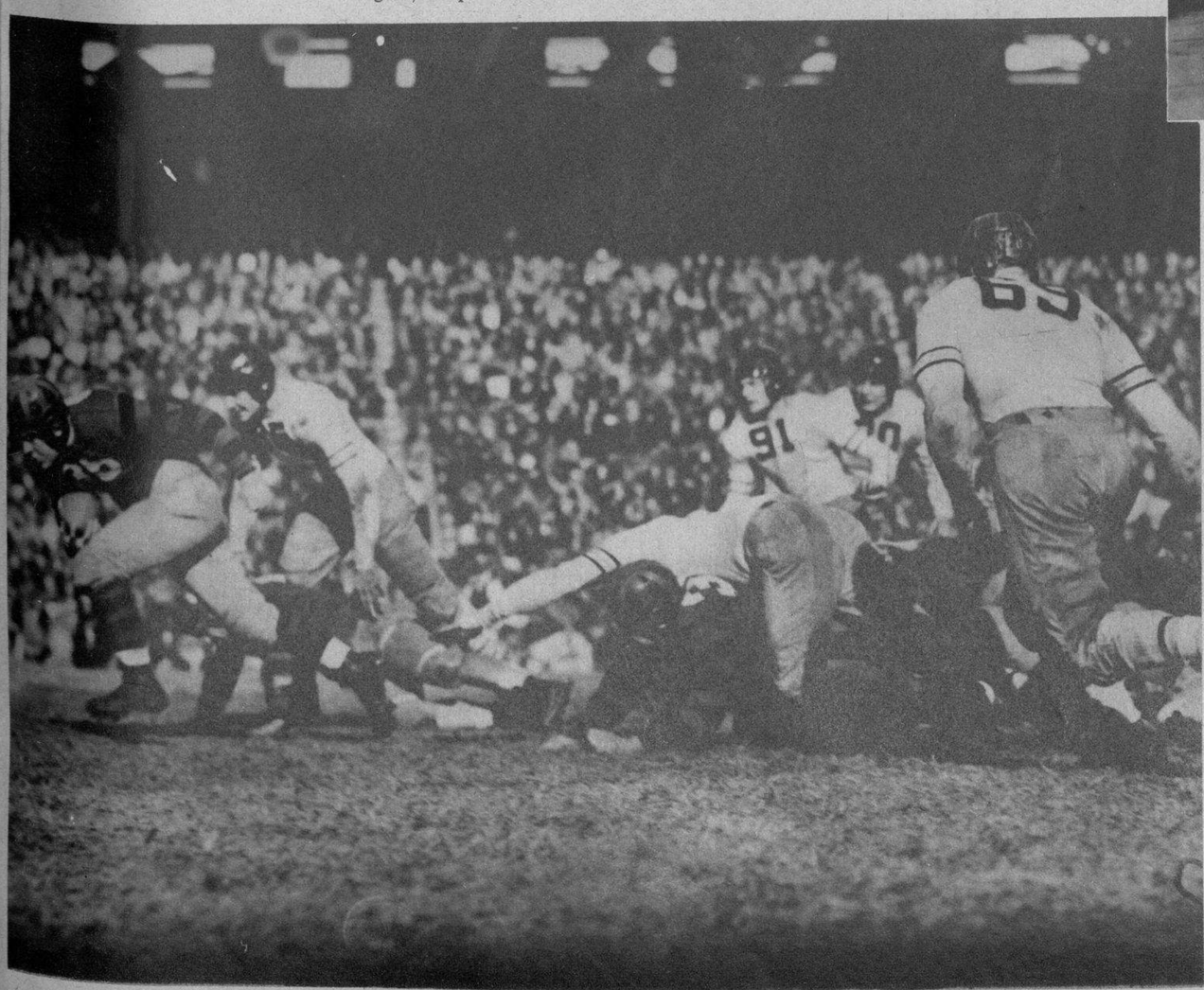

WALTER Daly, fullback del Pennsylvania, ganó para su team, al enfrentarse con el equipo de los Cadetes de la Marina americana, en Filadelfia —el pasado 30 de octubre—. El equipo de Penn registró dos touchdowns en el segundo periodo (Foto Wide)

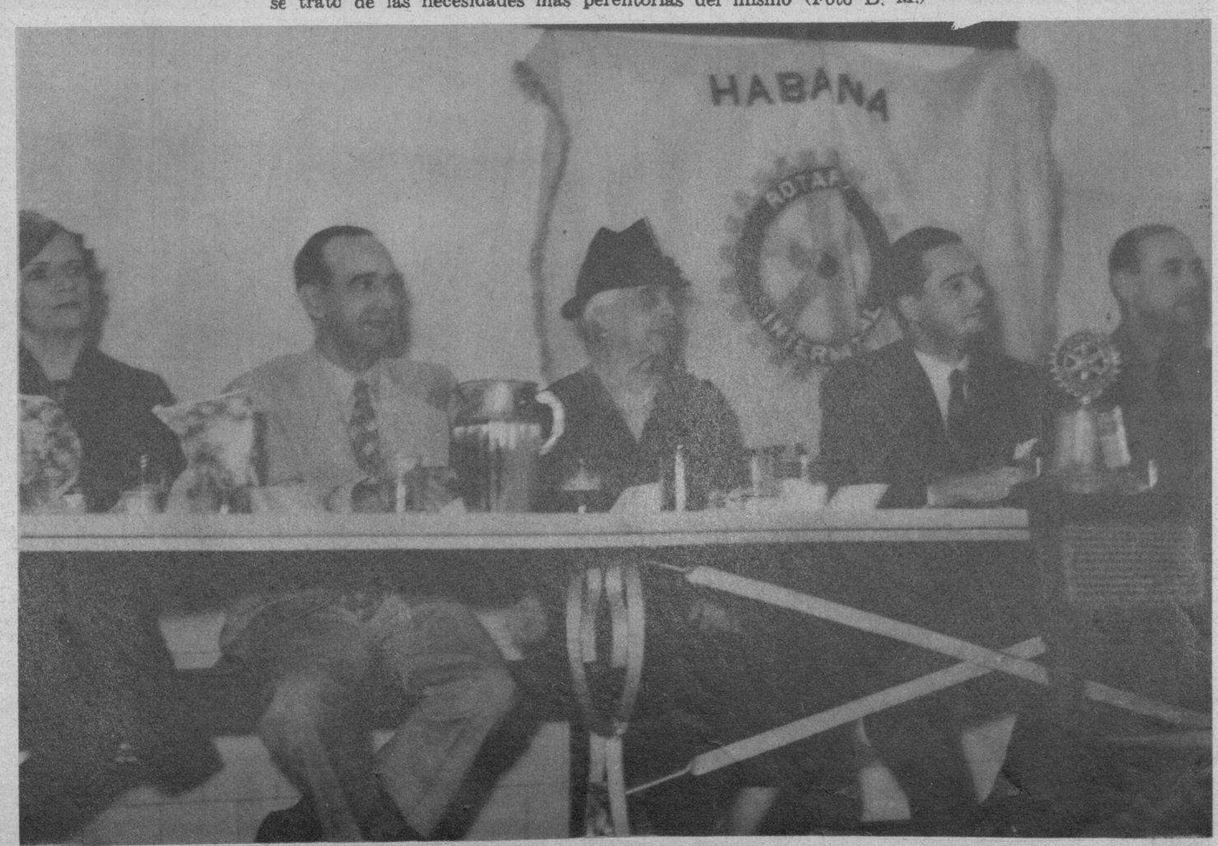

EL ASILO Menocal fué ayer sede de la reunión semanal de los rotarios. En la reunión se trató de las mejoras necesarias que deben introducirse en el aludido centro benéfico. En la presidencia sentáronse (parte de ellas en la foto): las señoras Herrera, Vda. de Seva, M. J. Catá de Herrera Arango, C. Reyes de Pérez Cubillas, J. Cano de Fonts y los señores Dr. Pérez Cubillas, Vior y Ross (Foto D. M.)

M.E.C.D. 2016

LOS AMIGOS de John Montague, el inseparable de los artistas de Hollywood, le saludan y llevan a hombros, después de haberle declarado libre el jurado, en Elizabethtown (New York). Montague había sido acusado de robo (Foto Wide)

EL SR. SUMMER Welles, Subsecretario de Estado americano, ha llegado a París. Helo aquí a su llegada a la estación de San Lázaro donde le esperaba el señor William Bullitt, Embajador de los Estados Unidos en Francia (Foto Telé.)

PAISAJES pintorescos de Francia. He aquí una encantadora vista del Pico de San Gervasio, en los Alpes franceses (Foto Telé.)

COMO CADA año, en la Comuna Libre de Montmartre se ha celebrado una carrera al ralentí. El célebre aviador Arnoux ha participado a esta graciosa fiesta, y el guardia campestre de Montmartre le impone una multa por exceso de velocidad (Foto Telefrance)

EL GENERAL Milch, Subsecretario de Estado alemán, de la Aviación, acaba de llegar en avión a París, al aerodromo de Dugny. El general Milch aparece a su llegada, en unión del Subsecretario del Aire, Sr. Andraud (Foto Telé.)

NUMEROSOS miembros de la Legión americana acaban de llegar a París. Un alegre grupo de legionarios se ve aquí a su llegada a la estación de San Lázaro. El señor vestido con la bata blanca, parece saludar a los franceses (F. Te.)

modas

por m. r. de fontanills

BEVERLY Roberts luce en este modelo de noche su elegancia individual. Es de crepe romano negro y lo acompaña de un gran abrigo de tafetán brochado color azul turquesa

SENCILLO y elegante modelo de sombrero propio para la estación. Es de fieltro negro con detalles en el adorno de piel carmelita en dos tonos

LOS MODELOS más famosos nos lo presentan artistas del cine en variaciones preciosas. Aquí vemos a Jean Muir con un modelo de Paquin en tela negra mate con adornos de brillo

EN ESTE nuevo y elegante vestido de cócktail admiramos la línea que marca la moda, dentro de la concepción más perfecta. Este modelo ha sido confeccionado en los talleres de «Carmen Sala», la modista por excelencia que posee su atelier en San Lázaro 163 altos

LA MODA nos ofrece preciosos conjuntos que se realzan por detalles de verdadero gusto colocados en los adornos que, como los del grabado que presentamos, reunen un efecto encantador

TRAJE de tres piezas en un corte sencillo sastre formado por una falda recta, sumamente corta y una chaqueta de lana carmelita con cuello de piel. La blusa es de ser de seda carmelita con un zipper en el cierre

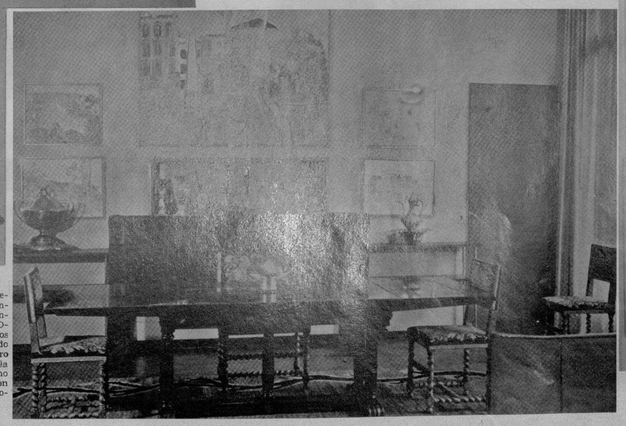

LOS COMEDORES deben amueblarse con piezas sobrias y elegantes que concuerdan con el ambiente. En la gran mueblería LA MODA puede fabricar todos los estilos y formas dentro del más acabado gusto, manteniendo su fama dentro del primer lugar siempre. Vea la exposición permanente en Galiano y Neptuno, donde llama la atención por el momento este juego de comedor que reproducimos

ANITA LOUISE, bellísima estrella de la pantalla, aparece en una pose elegante luciendo una capa de armiño que aumenta considerablemente sus encantos

M.E.C.D. 2016

"ELEGI A LA JOVEN DE LABIOS Más Besables"

DIJO TULLIO CARMINATI

TULLIO CARMINATI VIO ESTOS LABIOS

SIN RETOQUE — PINTADOS — CON TANGEE

Así eligió los labios más bellos en una prueba en Hollywood

Al presentarle a Tullio Carminati tres jóvenes—una de labios pintados con lápiz labial ordinario; otra con labios sin retoque y la tercera con Tangee—el famoso astro, instantáneamente, escogió la tercera. "Sus labios son besables—dijo—porque se ven naturales".

Esa es la opinión de los hombres. El aspecto de pintura en sus labios se evita con Tangee, que aviva el color natural, da un atractivo irresistible.

Si prefiere un tono más vívido, para uso nocturno, pida "Tangee Theatrical".

El Lápiz de Más Fama
TANGEE
EVITA ASPECTO PINTORREADO
• Insista en obtener siempre los productos Tangee para su maquillaje

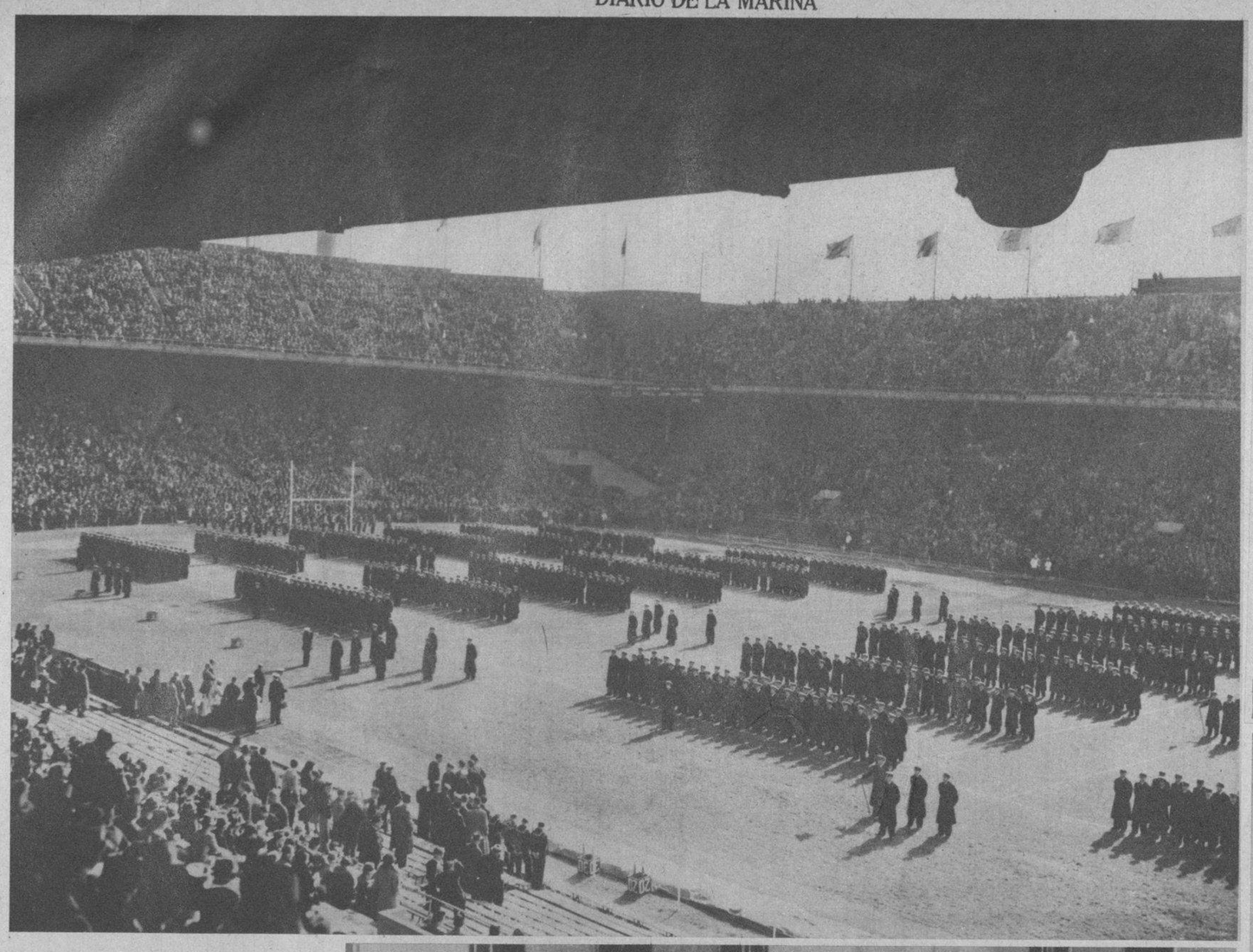

LOS CADETE navales de los Estados Unidos, celebraron una brillante parada en Filadelfia (aquí se les ve en el Stadium de Franklin, de la mencionada ciudad), antes de enfrentarse con el equipo de Penn. Los cadetes dieron una sorpresa al público, batiendo a sus rivales 14-7, ante 65.000 espectadores (Foto Wide)

Para dar a los niños vigor y un sueño tranquilo, una cena de Kellogg's Corn Flakes es lo mejor.

No hay que cocerlo. Basta servirlo directamente de su bolso patentado CERA-CERRADO con leche fría y azúcar. Los niños se desviven por estas deliciosas y crujientes hojuelas de maíz, tan ligeras como fáciles de digerir. Diez buenas raciones en cada paquete.

Exija Kellogg's
Está mejor *elaborado*, mejor *empacado* y *sabe* mejor.

De venta en todas las tiendas de comestibles.

Kellogg's
CORN FLAKES

826

GARANTIZADO INTEGRAMENTE

A BORDO del «Orinoco», llegó ayer a la Habana—para debutar hoy, en el teatro Nacional—la compañía dramática Díaz-Colldo, después de una larga y fructífera labor realizada en México. Nuestro fotógrafo captó, aún a bordo del buque, este grupo, donde aparecen la gentil Pepita Díaz; el gran actor Collado; y los señores García (empresario del Nacional), Casona (autor teatral), con nuestros compañeros Francisco Ichaso y Alonso, que les recibieron (Foto D. M.)

DE PASO para España, procedentes de México—y durante su breve detención en la Habana—, visitaron ayer nuestra redacción los señores Francisco Aja Cerro (jefe del grupo), Angel Bilbao, Fernando Sienra, Gumersindo Sorenses, Rafael Gutiérrez, Juan Ugarte, Nicolás Rodríguez y Nicolás Portilla, todos falangistas que van a incorporarse a las huestes del general Franco. Con ellos va también la señora María Cristina Chavarría. Fueron atendidos gentilmente por nuestro Administrador D. Celso González (Foto D. M.)

AMELITA Galli Curci, la notable estrella de ópera, pasea por Los Angeles junto a su esposo Homer Samuels. Allí dió Amelita un concierto en el Auditorium Filarmónico, donde se congregaron millares de espectadores (Foto Wide World)

UNA ESCENA de guerra en Shanghai.—Pero, con guerra o sin guerra, estos chinos hacen sus cotidianas transacciones en la compra-venta de trigo. Esto es un mercado entreverado de alambradas, en medio de las cuales, los campesinos que llegan a Shanghai—y algunos se quedan como refugiados—venden sus mercaderías (F. Wide)

BELLAS y encantadoras actrices de la notable compañía Díaz-Collado, llegada ayer a bordo del «Orinoco», procedente de México. Con la gentil Pepita Díaz, estas artistas forman parte de la compañía dramática que debutará esta noche en el Nacional, con la obra de Benavente «Rosas de Ootoño» (Foto D. M.)

LA SIMPATICA niña Mary Rosa Cay y Gispert cumplió tres años. Para festejar el acontecimiento, sus padres Raúl Cay y Olga Gispert, ofrecieron a un grupo de amiguitos de Mary Rosa, una atractiva fiesta en La Polar. Allí pudo captarse este sugestivo grupo (Foto D. M.)

The FAMOUS BELWARP SERGES

Armoures AZUL y NEGRO
A PRUEBA DE SOL, AIRE, MAR
PAÑO PARA ETIQUETA
NEGRO y "MID NIGHT BLUE"
pídalo a su sastre

almacenes Nazabal Muralla 70

CHIANG KAI SHEK, recibió a los miembros de la prensa en Nanking. En la primera fila, aparecen con el generalísimo chino: el famoso corresponsal de guerra Knickerbocker; Hearst; Chiang Kai Shek; Sra. de Chiang Kai Shek; John Morris. En la segunda fila; F. Tillman Durdin, C. Yates Mac Daniel; J. B. Powell; Vic Keen y Thomas Chao (Foto Wide World)

M.E.C.D. 2016