1A SECCION I

SERVICIO DE ASSOCIATED PRESS
Esta queda autorizada para usar nuestro servicio y noticias de información.
HILO DIRECTO CON NUEVA YORK

DIARIO DE LA MARINA

EL DIARIO DE LA MARINA es el periódico más antiguo de Cuba. Fué fundado en el año mil ochocientos treinta y dos.
SERVICIOS ESPECIALES DE ESPAÑA

1A SECCION I

CV.—NUMERO 253. ACOGIDO A LA FRANQUICIA POSTAL

LA HABANA, SABADO, 23 DE OCTUBRE DE 1937.—SANTOS PEDRO PASCUAL, SERVANDO Y GERMAN.

TIEMPO PARA HOY: BUENO.

PRECIO: 5 CENTAVOS

Madrid, Aragón, Peñarroya y Alicante serán objeto de una gran ofensiva simultánea

Inglaterra espera el desplome rojo para tratar con Franco sobre el Mediterráneo

LOS BOMBARDEOS DE MADRID SON EL PRELUDIO DEL FUERTE ATAQUE QUE SE LE HARA DENTRO DE POCO

Un ejército formidable dispone el Generalísimo para lanzar un cuádruple golpe sobre los últimos reductos de los rojos y vencerlos acaso antes de diciembre próximo

CALCULASE QUE LOS ROJOS HAN SUFRIDO CIEN MIL BAJAS ULTIMAMENTE; 70,000 PRISIONEROS EN GIJON

SALAMANCA, octubre 22. (Exclusivo).—La Radio «España» dice esta noche que las bajas sufridas por los rojos pasan de cien mil en las últimas semanas en los frentes de Aragón y de Asturias.

En la última provincia, más de 70.000 mineros han entregado las armas, decepcionados ante la huída de su jefe, Belarmino Tomás, ex gobernador de Asturias y amigo íntimo del Ministro de Defensa Indalecio Prieto.

En Salamanca ha corrido el rumor de que Tomás llegó en avión a un puerto francés hace tres días. Otros rumores dicen que Tomás murió a manos de personas franquistas en Gijón.

Con la pacificación de Asturias, el Generalísimo dispone de muchos miles de soldados que puede emplear en el frente aragonés, donde en breve iniciará la ofensiva que se considera será la final de la guerra.

Según se deja ver, los planes del Generalísimo incluyen un avance de grandes fuerzas hacia el litoral levantino, desde Zaragoza simultáneamente con un ataque contra Madrid.

Para el efecto esta última ciudad va siendo bombardeada noche y día, preparando la situación para un ataque que deberá ser decisivo.

Coincidiendo con estos avances se prepara una tercera ofensiva en el sector de Extremadura para eliminar el saliente de Don Benito y arrollar las defensas rojas en las minas de Peñarroya.

Otra fuerza se adelantará por la carretera del litoral de Alicante, oprimiendo en esa forma toda la resistencia roja.

Reina gran optimismo entre los oficiales del alto mando y en Salamanca comienza a creerse que la guerra se decidirá favorablemente antes de las Pascuas.

Se citan los cablegramas recibidos de Londres, donde se deja ver claramente que Downing Street, convencido del fracaso rojo, se dispone a echar el peso de su influencia del lado del Generalísimo, impidiendo que Francia pueda continuar interviniendo en la contienda española, lo que ha prolongado la guerra.

Aquí se cree que sin la ingerencia francesa, Valencia hubiera dejado de luchar desde hace seis meses.

Nuevo bombardeo de Madrid

MADRID, octubre 22. (Havas).—Al igual que ayer, el bombardeo de Madrid comenzó a las 11 p. m. y terminó a las 12 de la noche; los barrios que con mayor dureza sufrieron los efectos del fuego fueron el del Centro y el Hospital; no fué muy intenso, aunque se emplearon obuses de varios calibres, cayendo muchos de 75 y 155.

Muchos edificios han quedado deshechos; gran número de personas permanecen abrigadas en los refugios.

Los periódicos dicen que se han construído 56 galerías de reclusión, con capacidad para 25,700 personas.

El parte de Salamanca da cuenta de la ocupación de varias poblaciones de la zona minera de Asturias

SALAMANCA, octubre 22. (Havas).—El Gran Cuartel General Nacionalista en una nota dada en la noche de hoy dice:

«Provincia de Asturias (no más «frente Norte»), tras del derrumbe de la resistencia del enemigo, las fuerzas nacionales se han consagrado a la limpieza y despejamiento de las líneas; se han realizado reconocimientos en diversas zonas, recogiéndose grandes cantidades de material de guerra, entre las cuales había catorce cañones rusos.

«Hasta ahora, 6,000 asturianos se han pasado a nuestras filas.

«Fronto la fábrica de Trubia reanudará sus actividades al igual que las de Calles, Lugones y Manjoya, que no han sufrido averías.

«Por el Sur están avanzando otras tropas, recogiendo la sumisión de las fuerzas enemigas, principalmente las que se hallaban en las cercanías de Sama de Langreo, La Felguera, Martimporra y Carbayín.

«En el frente de Aragón, los nacionalistas se adueñaron de la Ermita de San Pedro.

«En el sector del Sur del Ebro, se efectuó un reconocimiento ofensivo que permitió recoger 23 cadáveres, de ellos 16 de extranjeros».

Valencia informa de la caída de Gijón al cabo de 24 horas

VALENCIA, octubre 22. (Havas). El Ministerio de Defensa comunica que la ciudad de Gijón fué ocupada por las tropas nacionalistas del general Franco, «debido a que se hizo imposible continuar la resistencia en el sector oriental de Asturias, tras de la caída de Villaviciosa; debido a esto, el Consejo de Asturias resolvió la evacuación de Gijón, plaza en la cual entró el enemigo.»

También informa el Ministerio que los nacionalistas han ocupado toda la Sierra de Pajares y que continúa su avance por la región minera de Asturias, sin encontrar resistencia, que ya los republicanos no oponen.

Los asturianos se están rindiendo a las fuerzas nacionalistas en la región minera

SALAMANCA octubre 22. (AP).—Las noticias que se reciben en esta ciudad dan cuenta de que las columnas nacionalistas han completado la limpieza de la región minera de Asturias, donde se les rindieron millares de milicianos rojos.

Una manifestación en Burgos en honor del General Franco

Este dirigió la palabra a la multitud, y elogió a la juventud que lucha con él.

(Por Jean Bottó)

BURGOS, octubre 22. (Havas).—Se ha celebrado en esta ciudad una entusiasta manifestación en honor del generalísimo Franco y festejando la victoria alcanzada sobre las tropas rojas; se juzga generalmente aquí que el desplome del frente asturiano con la caída de Gijón marca ya el principio de la desintegración total de los rojos y la próxima y decisiva victoria de la causa nacionalista.

Los manifestantes se dirigieron al palacio del Generalísimo, el cual dirigió la palabra diciendo en resumen que la victoria alcanzada por las tropas nacionalistas en Asturias prueba que en España hay una juventud que sabe luchar y que lucha resueltamente por la conservación de sus más caros ideales. Agregó que las «camisas azules» habían marcado el resurgimiento nacional y que en contra de los hombres que las llevan, todos debieran ver un alto ejemplo para las generaciones futuras, ya que ella representa la continuidad en el pasado. Afirmó que todo el pueblo en pie, luchando con entusiasmo por lo suyo, antes que nada por la realización de sus más caras aspiraciones nacionales, contra lo que había sido falseado por las tendencias de la Rusia roja.

Terminó diciendo: «Contra todos los que se oponen a la realización de los deseos de los españoles, aquí está España, aquí está la España de las aclamaciones, esta España que da tales muestras de entusiasmo; porque la guerra que nuestros heroicos soldados libran en el Norte, está dirigida por las madres de esos hombres, que defienden el territorio de la libertad de la opresión del yugo soviético, poniendo el empeño en el corazón y la mirada en el Cielo, el brazo en alto, mientras con entusiasmo profundo y amor en la Patria, gritan con nosotros: «¡Arriba España!»

La manifestación se disolvió con aclamaciones al Caudillo.

SE HA ADOPTADO UNA MEDIDA PROHIBIENDO LOS MITINES POLITICOS PARA SILENCIAR A LARGO CABALLERO

VALENCIA, octubre 22. (AP.) —El gobierno ha actuado con gran rapidez a prohibir toda clase de mitines políticos.

Los observadores dicen que el gobierno trata de ello de silenciar al Exprimer Ministro Largo Caballero, quien comenzó el domingo pasado una serie de discursos políticos.

El año pasado, siendo Primer Ministro Largo Caballero, también dictó una prohibición análoga a la que ahora se le aplicará a él por el gobierno.

Un aeroplano se volcó en Baracoa cuando aterrizaba

Cuatro de los pasajeros que llevaba resultaron levemente heridos. Detalles del suceso

BARACOA, Octubre 22. DIARIO, Habana.—Un serio accidente de aviación ocurrió hoy al rendir su viaje de retorno a Santiago el avión trimotor Ford que hace el servicio aéreo a esta ciudad, piloteado por el capitán Sagarella.

Resultaron heridos leves cuatro pasajeros y uno menos grave. El accidente se produjo en el momento de aterrizar, manifestando el piloto que una ráfaga de viento dominó el aparato cuando fallaron dos motores, yendo a estrellarse contra un árbol.

Los señores Carlos Rosales, José Bandera, inspectores de Hacienda; Manuel Cardona, viajante, y Sherring William, son los lesionados leves; José Ramón Fernández, menos grave; Joaquín Guerrero, ingeniero de la compañía de Aviación, herido en la cara y piernas, habiendo sido asistido por el doctor Juan Cros, Director del Hospital.

El piloto Sagarella recibió una herida leve en la región frontal, resultando ilesos el co-piloto Arias y el starter García. El aparato quedó destrozado.

Los pasajeros elogian la labor del piloto Sagarella y su serenidad, a la que se debió que el accidente en el que puede decirse que sólo hubo un herido de importancia, no derivara en verdadera catástrofe.

La ambulancia del Cuerpo de Bomberos, que se dirigía al campo de aterrizaje para prestar auxilio, se volcó debido al exceso de velocidad, resultando heridos graves el chauffeur Osvaldo Massó y el ayudante Armando Guzmán, quienes fueron atendidos por el Director del Hospital.—Rodríguez Lemus, Corresponsal.

14 ROJOS FUSILADOS POR LOS NACIONALISTAS EN LA PROVINCIA DE SANTANDER

BAYONA, octubre 22. (Havas).—Se tiene conocimiento de que el día 15 los nacionalistas pasaron por las armas a 14 miembros de las organizaciones políticas de Laredo y Santoña, todos pertenecientes a los núcleos separatista, comunista y socialista de la provincia de Santander.

PARA LAS HUERFANITAS DE SAN VICENTE DE PAUL

Sor Petra Vega, la venerable Superiora del Colegio de San Vicente de Paúl, acaba de recibir los siguientes donativos destinados a su proyecto para mejorar el salón-peinador de las huerfanitas asiladas allí:

A. G.	$ 10.00
Facundo Díaz	10.00
Un amigo	5.00
Un bienhechor	5.00
Un devoto de S. Antonio.	5.00

No olviden los interesados que deben remitir directamente los donativos a Sor Petra Vega.

CONTENTO CON LA AYUDA MORAL DE LOS EE. UU.
El Dr. C. T. Wang, embajador chino en Washington, expresa en esa sonrisa toda la satisfacción de su gobierno por la ayuda «moral y «espiritual», que China está recibiendo de los Estados Unidos. La foto le fué tomada en una reciente conferencia de Prensa.

Hundido un barco rojo por aviones de los franquistas

Trátase del «Ciscar», que fué construído hace 4 años. Causa gran sorpresa entre los expertos

ARCHACHON, octubre 22. (AP).—Los marineros españoles que llegaron hoy a bordo del «Mitote» declararon que los aeroplanos nacionalistas hundieron al destroyer del gobierno «Ciscar», en el puerto de Gijón el 20 de octubre, durante un violento bombardeo aéreo.

Los refugiados —que declararon no ser tripulantes del «Ciscar»— agregaron que fueron testigos del ataque de los pilotos de Franco, los cuales lograron colocar gran número de bombas sobre la cubierta del «Ciscar» que se hundió en pocos minutos.

Se dice que ninguno de los tripulantes del destroyer perdió la vida, pero que hubo varios heridos.

Las bombas de los aviones nacionalistas alcanzaron también a otros barcos del gobierno que estaban anclados en el puerto.

Declaran los refugiados que un submarino rojo que estaba anclado junto al «Ciscar», se sumergió y abandonó el puerto.

Los refugiados lograron salir de Gijón, en un barco que fué hundido por uno de los pesqueros nacionalistas armados, siendo recogidos por el «Mitote» y traídos a Francia.

HENDAYA, Frontera franco-española, octubre 22. (AP).—El jefe de los gendarmes de Arcachón, anunció esta noche que los aviones nacionalistas habían hundido al destroyer «Ciscar» del gobierno de Valencia.

Declaró que 38 marineros españoles que han llegado a Arcachón en la lancha del gobierno «Mitote», manifestaron que formaban parte de la dotación del destroyer, el cual fué hundido el miércoles, por la noche en la bahía de Gijón.

La noticia de que los aeroplanos nacionalistas han logrado hundir un barco de guerra ha despertado gran interés en los centros militares.

El «Ciscar» era un destroyer de 1.650 toneladas y había sido botado al agua hace cuatro años.

A los marineros del «Mitote» se les permitió desembarcar en Arcachón y repitieron su historia de que se salvaron después del hundimiento del «Ciscar», pero se negaron a dar detalles.

Uno de los marineros se encontraba herido y fué trasladado a un hospital de Burdeos.

El Ministro de Chile visitó al Coronel Batista

Trataron de diversos temas en la entrevista, que duró más de una hora. Hablaron del Tratado

Anoche, a las nueve, visitó la Ciudad Militar el señor Edwards Bello Ministro de Chile en Cuba, acompañado del Agregado Comercial de esa nación, señor Carlos Ricci, al objeto de entrevistarse con el coronel Batista, Jefe del Ejército Constitucional.

Más de una hora duró la entrevista, que fué en extremo cordial. A la salida, el señor Edwards Bello, siempre atento con los representantes de la Prensa, expuso que su visita al coronel Batista tenía por objeto darle las gracias, en nombre de su nación, porque la Secretaría de Educación de Cuba había creado dos premios para dos alumnos de la Escuela «República de Cuba», que funciona en Santiago de Chile, los cuales se otorgaban a los alumnos que representen los mejores trabajos históricos sobre ambos países. También, para decirle que su nación ha creado una beca, con todos los gastos pagos, incluyendo los de viaje, para un alumno cubano que desee concurrir al curso que comienza en enero en la Universidad de Santiago, en cuyo centro docente explica el señor Alfonso Hernández Catá, Ministro de Cuba en la nación hermana.

Agregó el señor Edwards Bello que siente devoción por el coronel Batista, pues éste es un gran americanista. Significó también que el Tratado Comercial celebrado en el pasado mes de marzo entre las dos naciones, es de suma conveniencia para ambas partes contratantes, logrando que se intensifiquen las relaciones comerciales entre ambas, al mismo tiempo que las relaciones culturales, que servirán de unión más estrecha entre chilenos y cubanos.

AMPLIO PERDON A LOS MINEROS ASTURIANOS, CONCEDIDO POR EL GENERAL FRANCISCO FRANCO

SALAMANCA, Octubre 22. (Havas).— La Radioemisora nacional, «España», comunica en el día de hoy, que el Generalísimo Franco concederá el perdón más amplio y más cristiano, a los mineros de Asturias, que, víctimas de la propaganda marxista, se alzaron contra el régimen nacional y fueron luego abandonados por sus jefes.

Termina diciendo que la España Nacionalista acogerá con alegría en su seno a los milicianos de Gijón y Avilés, del mismo modo que recibirá pronto a los que combaten en Madrid y Cataluña.

DRASTICO Y AMENAZADOR DECRETO DICTA EL GOBIERNO DE VALENCIA LLAMANDO A LOS HOMBRES A PELEAR

Dispone que en las industrias se utilicen hombres y mujeres que no hayan cumplido la edad militar. Guardias armados serán encargados de arrestar a cuantos puedan prestar servicio

VALENCIA, octubre 22. (AP.)—El Ministerio de la Guerra publicó hoy un decreto que reduce considerablemente las exenciones de los dos reemplazos militares llamados a filas desde el mes de febrero.

El decreto dispone que se utilicen en las industrias mujeres y hombres que no hayan alcanzado la edad militar, y anuncia que las esposas, hijas y hermanas de los hombres movilizados deben ocupar los puestos que desempeñaban éstos.

Una comisión de inspección, acompañada de guardias armados, ha sido nombrada por el departamento de la Guerra, con facultades para arrestar a todas las personas que se consideren aptas para el servicio de las armas.

Más tarde se nombrarán médicos encargados de examinar a los que reclamen alguna exención por incapacidad física.

El decreto también autoriza el castigo de los que hagan falsas declaraciones o sean culpables de ayudar a la evasión del servicio militar, incluyendo a los médicos, jefes de fábricas o presidentes de comisiones.

Entre las excepciones que se permiten por el decreto se encuentran los españoles que salieron de España antes del primero de enero de 1936 y los que ayudan a sus familias con su trabajo en las industrias de guerra así como los especialistas y funcionarios del Ministerio de la Guerra.

Los que pierden derecho a la exención son ciertas clases de mineros, el personal de los ministerios y de los servicios de obras públicas que estaban exceptuados del servicio militar.

El propio decreto ordena el licenciamiento de todas las unidades militares independientes creadas en el primer período de la guerra y ordena a los hombres que pertenecen a ellas que se presenten en los centros de movilización.

En Colombia y Venezuela nada saben sobre las gestiones de Aguirre a fin de enviarles a 30,000 vascos

El gobierno rojo de Valencia está enviando refuerzos a las regiones centrales y orientales, por las que espera se desarrollen las nuevas ofensivas de los nacionalistas

BOGOTA, Colombia, octubre 22.—(APA).—Con motivo de las noticias publicadas ayer informando que el ex presidente de Euzcadi, José María Aguirre, se encuentra en Valencia, gestionando que las repúblicas americanas den asilo a 30.000 vascos actualmente refugiados en Francia, el Ministro de Estado de esta República, dijo que no estaba enterado en lo absoluto de ese asunto.

Informaciones de Caracas, Venezuela, dicen que el gobierno venezolano ha desmentido que esté dispuesto a acoger en su país a los vascos.

El Ministerio de Defensa de Valencia anuncia, al fin, la pérdida de Gijón

MADRID, octubre 22. (AP).—El Ministerio de Defensa ha facilitado, al fin, un comunicado en que admite la caída de Gijón en poder de los nacionalistas.

Dice el comunicado que debido a lo debilitada que quedó la defensa después de la toma de Villaviciosa, por los nacionalistas, el consejo de defensa asturiano decidió retirar a numerosos refugiados a Francia.

El Gobierno de Valencia envía refuerzos al frente de Aragón, por donde espera una nueva ofensiva de Franco

HENDAYA, Frontera franco-española, octubre 22. (AP).—El gobierno de Valencia, con la costa norte totalmente perdida y centenares de refugiados vascos huyendo a Francia, ha enviado refuerzos a la defensas centrales y orientales, dispuestos a resistir la acometida que espera recibir de Franco en Aragón.

Mientras tanto millares de refugiados llegan a Pauillac y otros puertos franceses, procedentes del área de Gijón. A Ile Teu llegaron 600; a Guilvinec, 57; a Douarnenez, 45; a Bebonet, 50 y a Lorient, 27.

Los destroyers franceses «Bourrasque», «Orage» y «Ougragan», salieron de Brets para Irún a fin de proteger a los pequeños barcos que lleguen a aguas francesas.

El Embajador de Cuba en Washington, señor Pedro Martínez Fraga, ha hecho en esa ciudad importantes manifestaciones acerca del Plan Trienal.—(Véase la información en la última página).

Los oficiales del ejército rumano serán de Academia

La vieja oficialidad que no haya sufrido exámenes será retirada de su cargo

BUCAREST, Rumanía, octubre 22. (The N. Y. Herald Tribune).—Hoy el rey Carol vió satisfecha dos de las más grandes ambiciones de su vida. La primera fué la promoción de su hijo de quince años de edad, el príncipe heredero Miguel, al grado de segundo teniente del ejército rumano. El príncipe heredero pasó recientemente los exámenes que de acuerdo con el rey Carol fueron muy estrictos. Hoy el muchacho fué también nombrado real ayudante de campo. Desde ahora en adelante participará en todas las ceremonias y actos oficiales que se celebren en palacio o en el ejército. El hijo de Carol es el oficial más joven del ejército nacional.

El día 25 de octubre el príncipe heredero prestará juramento ante el rey en Sinaia, residencia real de la familia. El príncipe Pablo, regente yugoeslavo, el rey Gustavo Adolfo de Suecia, el príncipe Carlos de Bélgica y el mariscal dictador de Polonia Rydz Smigly, así como numerosas y distinguidas personalidades de todas partes del mundo han sido invitadas por el rey a participar en las festividades.

La segunda ambición de Carol, realizada hoy, fué la completa reorganización del ejército rumano. Esta reforma, la más extensa desde la guerra, dispone un sistema de pensiones para tres mil oficiales, incluyendo varios generales y coroneles de la «vieja escuela». De ahora en adelante los comandantes del ejército rumano consistirán de jóvenes de educación militar moderna. Todos los generales de más edad de cincuenta y siete años, todos los coroneles de más de cincuenta y tres años, que no lograron primeras notas en sus exámenes, serán inmediatamente pensionados. La decisión del rey Carol fué recibida con tremendo entusiasmo por la oficialidad joven.

SE OPONE EL AYUNTAMIENTO DE GUINES A QUE SE LE SEGREGUEN TERMINOS

GUINES, octubre 22. DIARIO, Habana.—En estos momentos se encuentra reunido el Ayuntamiento bajo la presidencia del Alcalde y con la asistencia de representaciones de las clases vivas para protestar contra la pretensión de segregarle términos al Partido Judicial para crear el de San José de las Lajas.

Anoche el Club Rotario, a propuesta del prestigioso miembro señor José Cabrera Díaz, Administrador de la Compañía Azucarera «Gómez Mena», acordó adherirse a la protesta de los güineros.—Suárez, corresponsal.

Créese que Hull no calorizará el plan del canciller Remos

Es idéntico al del Uruguay, ya rehusado por Norte América: se aparta de su línea de conducta

WASHINGTON, octubre 22. (AP.) —En los centros autorizados se decía esta noche que el Embajador cubano, Pedro Martínez Fraga, espera el regreso del Secretario de Estado, Cordell Hull, que se encuentra en Canadá, para presentarle formalmente la proposición de Cuba acerca de la mediación en la guerra civil española.

Los observadores recuerdan, sin embargo, que el Gobierno de los Estados Unidos rechazó una proposición análoga que hizo el Gobierno del Uruguay.

El 17 de agosto de 1936 Uruguay envió una nota formal a los Estados Unidos proponiendo «una cordial mediación por los países americanos», sugiriendo que las repúblicas americanas actuaran conjuntamente, bien por conducto de la Unión Américana de Washington o de cualquiera otra manera que se considerase conveniente.

Tres días más tarde el secretario interino de Estado, William Phillips, contestaba lo siguiente:

«Después de muy cuidadosa consideración de todas las circunstancias, nos vemos obligados a creer que la perspectiva de tal ofrecimiento no justifica que el Gobierno se separe de su bien establecida política».

Esta decisión, dijo Phillips, se basa en el principio de la no intervención en los asuntos interiores de los demás países.

Un representante de la Embajada mexicana dijo que ésta no había sido informada todavía oficialmente acerca de los esfuerzos cubanos en pro de un armisticio

He aquí la iglesia del Sagrado Corazón, de la ciudad gijonesa. En este templo, en que se conservaba el maravilloso Cristo de Blay—una de las tallas más preciadas—había sido convertido en prisión por los rojos últimamente.

Negrín anuncia que suspenderá algunos diarios

Los no adictos a su régimen serán clausurados. Soslayó la fuga gobiernista de Valencia

PERO EL TRASLADO SE HA INICIADO CON RAPIDEZ

MADRID, octubre 22. (AP).—En el discurso que pronunció esta noche el primer ministro Negrín, no hizo mención del cambio de la sede del gobierno desde Valencia a Barcelona, como se esperaba.

El discurso se dedicó a recomendar la unidad y la solidaridad y a expresar la creencia de que la España roja ganará eventualmente la guerra después de una larga y dura campaña.

El hecho de que Negrín omitiera en su discurso la noticia del cambio de sede del gobierno ha causado extrañeza a los observadores, quienes creen que el gobierno tiene decidido ya el traslado de los ministerios y de toda la maquinaria administrativa desde Valencia a Barcelona en un futuro cercano.

Los periódicos de esta capital y de Valencia, han tratado repetidas veces en estos días del cambio y el presidente de la Generalidad de Cataluña, Luis Companys, declaró en esta ciudad durante el día que el cambio era cosa que estaba en perspectiva.

Negrín indicó que la supresión de algunos periódicos sería conveniente en interés de una mayor unidad y armonía para ganar la guerra, pero no dió detalles acerca de los planes que abriga el gobierno, según parece para limitar las publicaciones, suprimiendo todas las que no sean incondicionales al gabinete.

En una conferencia que celebró Companys con los representantes de la prensa antes del discurso de Negrín, no quiso hacer ninguna declaración cuando se le preguntó acerca de sus planes de retirarse como presidente de la Generalidad de Cataluña, limitándose a decir que es tanta la presión que se hace sobre él para que reconsidere su decisión, que no sabe aún qué partido tomar.

El jefe del gobierno de Valencia en el discurso que pronunció esta noche en Madrid, casi no hizo otra cosa sino repetir lo que había dicho ante la Liga de las Naciones, siendo seguro que es la tercera vez que lo hace, pues la segunda vez tocó escucharlo al consejo de ministros cuando regresó de Ginebra.

Llegó a Madrid anoche en momentos en que la artillería de los nacionalistas estaba concentrando sus fuegos sobre esta capital.

El presidente de la Generalidad de Cataluña, Luis Companys, que también habló por radio, limitó su charla a generalidades.

(Nadie se explica que hayan venido a Madrid Negrín y Companys para hablar por radio, pudiendo haberlo hecho desde Valencia).

Negrín se lamentó de la falta de cooperación por parte de las democracias europeas para contener la invasión de España y dijo que esa negligencia ha permitido a Alemania e Italia ganar el tiempo necesario para el logro de sus aspiraciones en España.

Declaró Negrín que tiene fe en la victoria final del gobierno, aunque no sabe cómo y predice que todavía se han de sufrir muchas penalidades y han de tener que hacerse muchos sacrificios.

«La victoria depende no solamente de las actividades militares en el frente —dijo— sino de la completa cooperación a retaguardia. El gobierno no sancionará ni decretará la formación de un partido que comprenda las distintas ideologías representadas en la España leal, sino que insistirá en que se hagan esfuerzos para la unidad independientemente de las diferencias de partido, las que deben quedar para cuando termine la guerra».

Ha llegado a Barcelona la avanzada de funcionarios del gobierno encargada del traslado de la capital

HENDAYA, Frontera franco-española, octubre 22. (AP.) — Una avanzada del gobierno de Valencia ha llegado a Barcelona hoy con el fin de preparar el traslado de los ministerios.

Con los primeros funcionarios del gobierno llegaron a Barcelona 1,500 guardias de asalto y policías y más de 2,000 soldados.

El gobierno ha requisado más de 2,500 edificios para instalar en ellos los ministerios.

Muchos de los edificios requisados son de propiedad extranjera y sus dueños han comenzado a formular protesta por medio del cuerpo consular.

Los despachos del gobierno dan cuenta de que se están construyendo en Madrid 43 edificios a prueba de bombas, con capacidad para alojar a 23,000 personas. Los despachos dicen que las actuales fortalezas subterráneas de Madrid ofrecen protección a 50,000 personas y los sótanos particulares a 282,000.

MAISKY, EL DELEGADO RUSO, HIZO SU ETERNO PAPEL DE OBSTACULO PRODUCIENDO UNA COMPLICACION

Alemania e Italia mantuvieron su propósito: aceptan el plan británico, pero exigen de todos la sanción que garantice inmediatamente la labor de buena fe. Otros puntos de vista

LA GRAN BRETAÑA PARECE DISPUESTA A ESPERAR A QUE SE CONSUME LA VICTORIA NACIONALISTA

LONDRES, octubre 22. (Havas). Las deliberaciones de la Junta de anti-intervención están estrellándose contra tres dificultades de orden excepcional, que impiden que prosperen las actividades de esa agrupación, en forma de allanar el camino a la realización de una gestión pacificadora en la Península Española. En los centros británicos se juzga que en vista del aspecto actual del problema no habrá que esperar otra cosa sino a que se produzca el desplome total del frente rojo y la victoria de Franco, tratándose más tarde de la restauración del equilibrio del Mediterráneo, a la cual habría de ser llamada a intervenir la España Nacionalista.

Las dificultades esenciales a que se hace referencia son las siguientes:

(1) La exigencia de Italia de que las decisiones que se adopten hayan de ser unánimes para poseer obligatoriedad.

(2) Negativa de Rusia a aceptar el conceder la beligerancia a los combatientes que luchan en España, mientras no hayan sido evacuados totalmente los voluntarios.

(3) Negativa de Italia, Alemania y Portugal de aceptar como definitiva la evacuación que hagan las comisiones internacionales sobre el número de combatientes que se encuentran en la actualidad en la Península.

La Gran Bretaña procedió inmediatamente a reclamar que se llegase a un acuerdo sobre las bases de negociación, para que desaparezcan tales diferencias; por esta causa, es probable que hasta el lunes nada haya de hacerse y, en tal caso, la sesión se aplazará hasta el martes.

En el acto de hoy, el embajador de Italia, Dino Grandi, manifestó que Italia acata íntegramente los nueve puntos del plan inglés, pero demandaba en seguida que todas las restantes potencias representadas en las pláticas de Londres hagan lo mismo, en prenda de buena fe.

Entonces, el delegado ruso, Maisky tomó la palabra para decir que a despecho del optimismo de que hiciera gala en la sesión anterior, le correspondía llevar a la subcomisión a un sentido más estricto de las realidades, como hizo ayer Lord Plymouth ante la Cámara de los Comunes, al declarar que el optimismo que ahora se observa acaso hubiese de modificarse más tarde, por ciertas circunstancias. Agregó el embajador soviético que su nación ha hecho la firme resolución de asistir a las deliberaciones como participantes activos, no como observadores, que es la forma en que aparentemente Italia pretende considerarlos.

Eden hizo observar entonces que la discusión sobre este punto era completamente ociosa. Agregó el delegado ruso que es posible que su nación desapruebe muchas cosas en principio, aunque aceptando otras o las mismas en casos particulares, por lo cual era menester antes que nada llegar a determinadas realidades.

La discusión se entabló en los momentos en que se iba a someter al pleno el anteproyecto de la subcomisión nombrada al efecto y que contiene los siguientes puntos:

1—Retirada bajo dirección e inspección internacional de todas las personas extranjeras o españolas que se hubiesen naturalizado en España a contar del mes de julio de 1936.

2—Retirada «simbólica» inmediata de voluntarios de una y otra parte.

3—Nombramiento y envío a España de dos comisiones que resolverían todos los problemas relacionados con los voluntarios y su evacuación.

4—Primero declaración y más tarde compromiso de no mandar más voluntarios a España ni autorizar su partida.

5—Restablecimiento de la inspección y vigilancia de las fronteras secas y marítimas de España, mientras duren las deliberaciones.

Después de haber formulado Maisky sus observaciones, los representantes de Italia indicaron que esa resolución de los rusos entrañaba enormes responsabilidades, puesto que ni Italia, ni Alemania ni Portugal obrarían de otro modo que no fuese por unanimidad en los acuerdos.

Grandi mantuvo también que él no podrá pronunciarse sobre el proyecto de resolución que se le ha presentado, puesto que tiene que consultar con Roma. Formuló entonces un nuevo proyecto propio, tras de haberse interrumpido la sesión; resulta que el documento italiano difiere considerablemente de la proposición británica, tanto por los términos como por el orden de las cuestiones a tratar; también se entregó a la subcomisión el anteproyecto de facultades que habrían de conferirse a las agrupaciones destinadas a la evacuación, para proveer a su dirección e inspección.

La Gran Bretaña, que consideraba que Italia, Alemania y Portugal aceptarían las cifras de la comisión internacional investigadora en cuanto a los contingentes de voluntarios que se encuentran en España, se vió sorprendida por las declaraciones de Grandi, Woermann y Monteiro, los cuales manifestaron que no se obligarían en manera alguna; aduciendo a ésta Eden que, en tal caso, no tendría utilidad el envío de tales comisiones. El secretario de Relaciones Exteriores de la Gran Bretaña manifestó entonces que la dirección de tales comisiones podía quedar, en garantía de su imparcialidad, sometida a un «comisario superior».

En vista de esto, Maisky también declaró que su gobierno sí aceptaría las cifras de la comisión, aunque sin obligarse a nada por ello, a ninguna resolución, de ningún carácter que se pretendiese.

Estas manifestaciones vinieron simplemente a acrecentar el ambiente de incertidumbre que ya imperaba en la reunión.

Siendo tales las condiciones, el presidente de la Junta propuso entonces que se sometiese el párrafo final de la proposición presentada a cada uno de los gobiernos interesados, determinándose además allí la fijación de los contingentes que habrían de ser evacuados «simbólicamente».

Se preguntó entonces si un millar sería número adecuado, a lo cual adujo el embajador de Francia, Corbin, que sería difícil llegar a un acuerdo de base equitativa, por la desproporción que existe entre las tropas combatientes.

Maisky señaló entonces que del lado de Franco combaten en la actualidad 100,000 voluntarios, de los cuales hay 85,000 italianos, mientras que, según él, junto a los rojos solamente hay 10,000 o 12,000 hombres, o sea, una proporción de 7 a 1.

Dijo que los cálculos de Roma son fantásticos pero que la Unión Soviética, a pesar de eso, aceptaría el de 5 a 1.

Los delegados de Italia y Alemania respondieron indignados a tales evaluaciones, por lo cual se llegó a pensar que la cuestión de la llamada «retirada simbólica» sea abandonada, con el fin de dar lugar a que se gane el tiempo en debates más útiles.

El representante sueco propuso como transacción que la retirada simbólica se realice a partes iguales y proporcionalmente la «evacuación real», de conformidad con los datos de las comisiones.

Se cree que el lunes o el martes habrá de efectuarse una nueva reunión.

Una investigación sobre el pánico en la Bolsa de N. Y.

Trabajan en ella los agentes secretos. Créese que se debió a maniobras especuladoras.

NEW YORK, Octubre 22. (Exclusivo).—El Gobierno Federal está conduciendo una investigación secreta sobre la baja abrupta de valores en la Bolsa en esta semana que termina hoy, según asegura el experto Robert S. Allen, del «Post».

La investigación, según Allen, se inició como resultado de un rumor indefinido que se corrió, tanto en New York como en Washington, de que la baja había sido producto de una maniobra de ciertos intereses que podrían haberse ganado centenares de millones de dollars con la fluctuación desfavorable de la Bolsa.

Ese grupo, según tales rumores, deliberadamente hizo ventas de valores «short», es decir, sin tenerlos. Al precipitar la baja, podían recoger los valores a los precios más bajos y cubrir sus compromisos.

El congresista John L-Connor, jefe del Comité de reglamentos de la Cámara, hace unos días acusó públicamente a ciertos especuladores de estar maniobrando ilegalmente.

Los agentes secretos del Gobierno Federal se ocupan de investigar minuciosamente las ventas y compras de determinadas casas, hasta varias semanas antes de iniciarse las bajas.

Da Administración no titubea en citar el discurso de Charles Gay, presidente de la Bolsa de Valores, atacando a la Comisión de valores. Tal discurso, según la Administración, daba fin a la era de cooperación entre Wall Street y el Gobierno.

(Véanse las actuaciones con motivo del suceso del Consejo Provincial en la página 19).

Franco refunde en su nuevo Gobierno las dos tendencias

En una fusión de elementos militares, civiles y ajenos muchos de ellos a política

BURGOS, octubre 22. (Havas).—Se ha dado a conocer la constitución del «Gran Consejo Nacional», cuyas atribuciones son muy semejantes a las del Gran Consejo Fascista.

Se determina ya de un modo final la fusión de las dos organizaciones políticas de la España Nacional, o sea, la de los nacionalistas y la de los requetés.

El consejo se compondrá de 25 miembros como mínimo y 50 como máximo, pero se funda con 49, entre los cuales figuran seis jefes militares, entre ellos el general Gonzalo Queipo de Llano, jefe de los ejércitos del sur.

También lo integran algunos ministros de la fenecida dictadura del marqués de Estella, la hermana del creador de la Falange, señorita Pilar Primo de Rivera, el escritor José María Pemán y otras personalidades de las letras españolas.

Las grandes figuras del Consejo no pertenecen ni al ejército ni a los cuadros burocráticos; los tradicionalistas están representados por Manuel Fal Conde, jefe de los requetés de Andalucía y Domingo Arévalo, conde de Rodezno; y los falangistas por Ramón Serrano Suñer y Raimundo Fernández Cuesta.

M.E.C.D. 2016

EL SUPREMO DICE QUE ES DE IMPERATIVO CUMPLIMIENTO LA RENOVACION POR MITAD DE LA CAMAR

HIZO PUBLICO AYER EL MAS ALTO TRIBUNAL ESE FALLO Y FUNDAMENTOS DEL MISMO

Los cuatro magistrados que votaron en contra dicen que el doctor López Perdomo no había sufrido lesión alguna en sus intereses y, por tanto, debió desestimarse el recurso

La Secretaría de Gobierno del Tribunal Supremo comenzó a notificar a las partes, en las últimas horas de la tarde de ayer, la sentencia recaída al recurso de inconstitucionalidad del doctor Reinaldo López Perdomo del decreto-ley 680, cuya parte dispositiva ya conocemos. De ahí que hoy podamos dar a conocer a los lectores los fundamentos de la declaratoria de inconstitucionalidad de la citada disposición, así como los de los votos particulares de los Magistrados doctores Ricardo R. Duval, que estuvo conforme con la mayoría en estimar la controversia aunque por otros fundamentos, y Francisco Llaca Argudín, José F. Perera, Carlos M. Piedra y Juan Francisco Torres Tomás que se produjeron por desestimarla. Dice así el más alto organismo judicial.

Siendo Ponente el Magistrado Carlos M. de la Torre y González Llorente:

Cosiderando: que el Tribunal Superior Electoral en su acuerdo para decidir la solicitud formulada por el reclamante, aplicó el decreto-ley número 680, de 21 de marzo de 1936 y la ley de 10 de junio del mismo año, puesto que fundó expresamente la denegación de la convocatoria a elecciones parciales para cubrir la mitad de los cargos de Representantes a la Cámara, el primer lunes de abril de 1938, en ser de ineludible cumplimiento las disposiciones contenidas en esos cuerpos legales; siendo éstos los que se señalan como infractores de la Ley Constitucional.

Considerando: que al tomar ese acuerdo y decidir en esa forma la pretensión, está reconociendo el Tribunal Superior Electoral el derecho del que la dedujo a promover una convocatoria que trasciende a su legítimo interés de aspirar, según consignó ser su propósito, a uno de los cargos que debía comprender aquella. Y es indudable que basta la posibilidad de la lesión a su derecho pasivo de sufragio, para no negarle con tales antecedentes, el carácter de parte afectada a los fines de ejercitar la acción que concede el artículo 84 de la Ley Constitucional, a quien lo ostente.

Considerando: que nada importa, en relación a la controversia planteada en el primer motivo del recurso, que al promulgarse el decreto-ley impugnado estuviese o no en suspenso la vigencia del precepto constitucional cuya infracción se alega, ya que de todos modos tanto la disposición legal combatida como la norma constitucional invocada carecían de trascendencia, por no resultar todavía aplicables hasta la posterior constitución de los Cuerpos Colegisladores, siendo entonces cuando únicamente podía surgir la oposición entre ambos.

Considerando: que no existe antagonismo entre lo ordenado en el párrafo primero del artículo 49 de la Ley Constitucional sobre duración del período para el que son elegidos los Representantes y la prevención contenida en el segundo, concerniente a su renovación bienal de por mitad, ni la ausencia de una disposición constitucional que determine el procedimiento para llevarlo a efecto puede impedir que la Cámara de Representantes cumpla la obligación que tiene de renovarse periódicamente en las fechas correspondientes.

Considerando: que en efecto, el dicho párrafo segundo del precitado precepto estatuye de manera imperativa que la Cámara de Representantes se renovará de por mitad cada dos años, sin excepciones ni distingos, lo que no permite establecerlos entre los supuestos necesariamente comprendidos en el precepto, de constituirse por primera vez o mediante elecciones de la totalidad de sus componentes o designarse periódica y sucesivamente los que deban completarla.

Considerando: que al disponer el decreto ley impugnado que «respetando los términos de duración de los mandatos fijados en la convocatoria electoral para las elecciones celebradas el día diez de enero de 1936» se transfieran «a la Convención Constituyente y al proyecto de Constitución las reglas de adaptación de los períodos renovadores del Senado, Cámara de Representantes, Consejos Provincialecs y Ayuntamientos», infringe el antes mencionado párrafo segundo del artículo 49 de la Constitución vigente, ya que remite la adaptación de los períodos de renovación de la Cámara, único aspecto a resolver dado el concepto en que la infracción se plantea, a la Asamblea Constituyente, aun no convocada, y al proyecto de Constitución sometido a la misma, no obstante que ese período de renovación está determinado y fijado expresamente por dicho precepto constitucional el cual no puede perder su eficacia mientras no sea modificado por la futura Carta Fundamental, por lo que, haciendo ese decreto ley imposible el cumplimiento de la disposición constitucional referida, resulta forzoso declararlo inconstitucional en ese extremo.

Considerando: que a esa declaración no puede oponerse el que el Senado y la Cámara de Representantes, en cumplimiento de la cuarta de las disposiciones generales de la Ley Constitucional en vigor, aprobara el proyecto de reforma de la Constitución, tomando a ese fin el acuerdo sancionado y promulgado por el Presidente de la República en 16 de diciembre de 1936, que contiene una disposición preliminar sobre la reforma del artículo 115 de la Ley Constitucional, el proyecto de reforma integral de la misma y una ley transitoria anexa a la Constitución, pues aunque en esa ley se establece que la nueva Constitución no entrará totalmente en vigor hasta el 20 de mayo de 1940, que durante el año de 1939 se celebrarán elecciones generales, que los actuales funcionarios por elección cesarán en el desempeño de sus cargos a la expiración del término de sus mandatos, y que los nuevos mandatarios electos conforme a la Constitución tomarán posesión en el mismo día en que deben cesar los elegidos en 1936, como dicha ley transitoria, son arreglo a la dispuesto en su último artículo comenzará a regir desde la fecha en que se promulgue la Constitución, sus prescripciones no están actualmente en vigor.

Considerando: que en el otro motivo del recurso se aduce que la ley de 10 de junio del pasado año, no obedece a razón de interés social o de orden público, aunque expresamente así lo determina la misma, y que por tanto no podría tener efectos retroactivos, pero como su retroactividad se refiere a declarar terminado total y definitivamente el período electoral a que se contraían los comicios celebrados en diez de enero de 1936, cuestión por completo ajena a la debatida en este caso; y en la referente a la derogación que hace de los preceptos del Código Electoral que revestían al Tribunal Superior Electoral de la facultad para convocar a elecciones, aparece que la solicitud formulada para la convocatoria de otras elecciones que no traen causa de las anteriormente mencionadas y el acuerdo de ese organismo electoral, declarando no haber lugar a acceder a ello, osn de fecha posterior a aquella ley, y no afectan a los comicios de que trata es visto que no se está frente a un problema de retroactividad debiéndose, por tanto, por todo lo expuesto, desestimar la pretensión.

Consideradon: que en consecuencia procede declarar sólo en parte con lugar el recurso, y no hacer especial imposición de costas.

Fallamos: que debemos declarar y declaramos que el decreto ley número 680 de 21 de marzo de 1936 se opone a lo dispuesto en el párrafo segundo del artículo 49 de la Ley Constitucional vigente y en ese concepto es inconstitucional y no puede aplicarse en tal sentido nuevamente en forma alguna, y sin lugar en lo demás; y no hacemos especial imposición de costas. Comuníquese esta sentencia al Tribunal Superior Electoral de donde procede la resolución que motivó el recurso y publíquese la misma dentro de los diez días de su fecha en la Gaceta Oficial y notifíquese a las partes dentro de tercero día, e insértese en la colección a cargo de la Secretaría de Justicia, librándose al efecto las copias certificadas que fueren necesarias. Así por esta nuestra sentencia, lo pronunciamos, mandamos y firmamos. —Juan Federico Edelman, Manuel Martínez Escobar, Francisco Llaca Argudín, Ricardo E. Duval, Julián de Solórzano, Gabriel Pichardo Moya, Gastón Mora, José F. Perera, Diego Vicente Tejera, Carlos M. de la Torre, Pedro Cantero, Carlos M. Piedra, Juan F. Torres, Evelio Tavío, Miguel Angel Rodríguez Morejón.

Formuló voto particular el magistrado doctor Ricardo R. Duval, quien, aunque de acuerdo en que se declare con lugar la demanda del doctor Reinaldo López Perdodomo, e inconstitucional el decreto-ley 680, disiente de la mayoría en los fundamentos y concreta su tesis en lo siguiente que hace constar en la introducción de los Considerandos de su citado voto:

«El magistrado que suscribe, sin embargo de haber votado la inconstitucionalidad del decreto-ley impugnado y la declaración de la improcedencia del recurso en lo referente a la ley de 10 de junio de 1936, disiente de la mayoría en cuanto a los fundamentos para la apreciación de que el recurrente es «parte afectada», porque la doctrina que se ha acordado en verdadero plan de rectificación sobre extremos de tan notoria importancia y transcendencia, ha de ser, a juicio del firmante, desenvuelta con mayor amplitud. Disiente, asimismo, en el sentido de que el decreto ley en cuestión no es inconstitucional por el fundamento de la mayoría, sino por el que se consignará. Y respecto de la parte dispositiva, en el sentido de que ésta debe limitarse a la simple declaración de inconstitucionalidad, ya que la no aplicación futura de la disposición declarada contraria a la Constitución, viene impuesta por ministerio de la propia Ley Constitucional (artículo 48, último párrafo del inciso cuarto), lo que hace innecesario todo reconocimiento sobre nulidad». Y pasa después a los Considerandos que son extensos y que por falta material de espacio nos vemos impedidos de dar a conocer.

También formularon voto particular los magistrados doctores Francisco Llaca Argudín, José F. Perera, Carlos M. Piedra y Juan Francisco Torres Tomás, que se produjeron por declarar sin lugar el recurso, ya que consideran que «el recurso no resulta interpuesto por persona a la que, por la aplicación en la resolución recurrida, de las disposiciones legales que tacha de contrarias a la Constitución, se haya causado lesión de derecho alguno, particular o subjetivo, por aquélla protegido, lo que hace forzoso su desestimación con arreglo al criterio constante de este Tribunal, sin que existan méritos para imponer costas». Y en abono de ello también aducen numerosos Considerandos que la falta de espacio no nos permite publicar.

Acontecimiento Radiofónico

Mañana de 2 a 3 de la tarde

PROGRAMA RCA VICTOR

Originado en los estudios de la National Broadcasting Co., de Nueva York, E. U. A., será escuchado a través de las estaciones cubanas.

CMQ . . . . . 880 Kcs.
CMBZ . . . .1000 Kcs.
COCQ . . . .9770 Kcs.
COBZ . . . .9030 Kcs.

Usted lo escuchará mejor en un

Radio RCA Víctor 1938

HUMARA y LASTRA, S. en C.

Muralla 83 y 85.

Teléfonos M-1640 y M-9093.

PALABRAS DEL PRESIDENTE

El Presidente de la República dirigiéndose ayer en Palacio a los miembros del Exchange Club que en número de 200 le visitaron, manifestó lo siguiente:

«Hoy que Cuba lucha por reconstrucción económica tiene sus puertas abiertas a todos ustedes y yo me complazco en consignar que toda inversión tanto en el campo de la industria como en el de los negocios en general encontrará en nosotros el apoyo y las garantías necesarios.»

Constituído el Comité de Damas

CAMAGUEY, octubre 22. (Por telégrafo). Al DIARIO.—En esta ciudad ha sido constituído el Comité de Damas Nacionalistas.

En el domicilio de la señora Leonor Pérez de Salazar, quedó constituído dicho Comité en el que fué electa Presidenta la señora Rosalina Cruz de Cristino, y designados para las presidencias de honor a Isabelita Garcerán, Superintendente de Escuelas, y Herminia Rodríguez.

Integran el Comité en los demás cargos de la Directiva distinguidas damas de la mejor sociedad camagüeyana.

Corresponsal.

De política menuda

La Convención de Unión Revolucionaria

El domingo 24, a las nueve de la mañana, se llevará a cabo la anunciada Convención de Unión Revolucionaria, en el salón de actos de la Sociedad de Torcedores de Cuba.

La Convención trabajará mañana, tarde y noche, al objeto de quedar clausurada el mismo día.

Ciento setentiocho delegados participarán de esas labores.

Noticias de los Democráticos Republicanos

Los doctores Santiago Rey y Armando Aguilar, Alcalde Municipal este último de Cienfuegos, sostuvieron ayer largas conferencias con el doctor Pelayo Cuervo, presidente de la Comisión central Organizadora del Partido Demócrata Republicano.

Siguen los democráticos republicanos organizando con entusiasmo el banquete que ofrecerán a los doctores Jorge Casuso y Pelayo Cuervo por su designación de Presidentes de la Comisión gestora provincial y municipal respectivamente del P. D. Republicano.

—La asamblea nacional de los Democráticos Republicanos, será convocada para los primeros días de noviembre, según impresiones ayer captadas.

—Los Democráticos mantienen que no asistirán a elecciones de carácter parcial y sí a las de delegados a la Constituyente. Tal es la impresión que se refleja en los círculos del Partido.

Entrevistas con Verdeja

Ayer conferenciaron extensamente con el doctor Verdeja, representantes cenedistas de Las Villas, y de la Habana.

Ampliamente viene considerando los congresistas del Conjunto aspectos de la actual política, con el Presidente del Partido.

MOVIMIENTO POLITIC

E. UNIDOS CEDE GRATIS A CUBA EL PABELLON PARA LA FERIA DE N. Y. EN 1939

Noticias suministradas en Palacio por el señor Paulino Solés, delegado de Cuba a la Exposición Internacional de New York para 1939, informan que el Gobierno de los Estados Unidos le ha cedido a la República Cubana, en dicha Exposición, una faja de terreno en la cual, por cuenta de aquel se edificará el pabellón de Cuba, teniendo solo la obligación el Gobierno de nuestro país de decorar el pabellón.

Pero aparte de esto se le cederá también a Cuba tres acres de terreno más, también gratuitos, a fin de que en los mismos pueda exhibir Cuba otros productos de su suelo y levantar un ingenio en miniatura para producir azúcar.

DEBEN SER RESPETADOS LOS PERIODOS DE GOBERNADORES Y ALCALDES, DICE BALBINA REMEDIOS

A juicio de la doctora Balbina Remedios, representante a la Cámara por la provincia habanera, no deben ser incluídos en ningún proyecto electoral para la renovación de la mitad de los representantes, aquellos que fueron como los Gobernadores, Alcaldes, Consejeros y Concejales, electos expresamente por un período de cuatro años.

Se propone la doctora Remedios mantener esta tesis en la Cámara al iniciarse el debate de la legislación electoral para los próximos comicios.

COMITE P. T. EN CARDENAS

CARDENAS, octubre 22. (Por telégrafo, al DIARIO).—Ha quedado constituído en el día de hoy el comité gestor de esta ciudad para la divulgación y propaganda del Plan Trienal.

Elementos de arraigo, amigos del ex Secretario de Comunicaciones, señor Francisco Gómez Rodríguez, contribuyeron al acto.

Reina entusiasmo entre los integrantes del Comité, para laborar con actividad por la iniciativa del Coronel Batista. — **González Bacallao,** corresponsal.

LOS COLONOS OFRECEN SU COOPERACION AL MEJOR EXITO DEL PLAN TRIENAL

Una Comisión de la Asociación Nacional Heraldos del Plan Trienal, compuesta por los señores Alvaro Menéndez, Ricardo Rossié, Bienvenido Madan y José Carreras, visitó en la mañana de ayer la Asociación Nacional de Colonos de Cuba.

Fueron recibidos el Comité Ejecutivo de la Asociación, integrado por los señores Juan Balerdi, Federico López Aldazábal, Arturo S. Berrayarza, Teodoro Santiesteban, Alfredo Valmañana, Dr. Raimundo Rodríguez López, Daniel Compte; Aurelio Alvarez, Presidente de la Asamblea de Representantes, y Adolfo Méndez Guedes, miembro de la expresada Asamblea.

En dicha reunión los representativos de la Asociación Nacional de Colonos manifestó sus deseos a la representación de Heraldos del Plan Trienal de cooperar con entusiasmo por el mayor auge y éxito de la magna asamblea popular que tendrá efecto el próximo día 20 de noviembre, a las tres de la tarde, en el Stadium de La Tropical.

La comisión Pro Plan Trienal quedó complacidísima de la franca disposición de la Asociación de Colonos a contribuir al brillo de la concentración; ya que a pesar de que los Colonos tienen una asamblea en la ciudad de Camagüey el día 21 del propio noviembre, ello no impedirá su valiosa y revelante cooperación a la gran fiesta del Plan Trienal.

Noticias al vuelo

Urgido por las circunstancias el Congreso se encamina rectamente a propiciar los comicios para 81 representantes: número exacto de la mitad de los miembros de la Cámara, llamado a cesar en abril de 1938.

Siendo su objetivo único llevar al pueblo dentro del plazo más corto posible a una consulta general para elegir los sustitutos de los diputados que abandonarón sus curules el año entrante, lo que en verdad le preocupa al Congreso es la solución inmediata de todas las cuestiones previas que plantean cualesquiera género de comicios.

Y aun cuando las condiciones de estos próximos ofrecen un acentuado carácter de singularidad por los factores excepcionales que concurren a ellos, el Congreso no se detendrá a examinarlos con detenimiento, y rápidamente dictará las disposiciones concernientes a su verificación.

A ese fin se propone confeccionar una Legislación de emergencia, adecuada a la premura con que van a ser celebradas y acorde con el caso especialísimo que presentan a la luz de la vigorosa realidad.

Estas elecciones son de las que —si nos atenemos al mandato imperativo de la Constitución— no admiten dilaciones ni aplazamientos, pues ninguno estaría justificado ante la necesidad insuperable de renovar, en abril de 1938, la Cámara de Representantes.

Mirando atentamente el espectáculo a través del Estatuto Constitucional que nos rige, podemos observar que los referidos comicios no cuentan en su favor con ningún recurso fuertemente, eludir la grave y seria obligación de producirse entre los meses de febrero y marzo.

Unas elecciones para representantes, cra en febrero, ora en marzo, proporcionarían la oportunidad de que la Cámara quedase renovada el primer lunes de abril, cosa indispensable al normal funcionamiento del Congreso, y en consecuencia, a la buena marcha política y administrativa del Estado.

La suspensión indefinida de comicios para diputados o el aplazamiento para otra fecha posterior a febrero o marzo, impedirían renovar la mitad de los representantes en abril, ocurriendo automáticamente la paralización de uno de los poderes de la República, el Legislativo; peligro este que debe ser prevenido mediante los comicios del margen.

El cese de la mitad de los miembros de la Cámara por virtud del sorteo lleva implícita la elección de los sustitutos, pues resultaría un absurdo constitucional legislar con sólo una mitad de los legisladores que componen ese Cuerpo. Faltaría el quórum reglamentario y no podría tomarse acuerdos; no podría haber legislación.

No existiendo una mitad de la Cámara la otra mitad resultará invalidada y se verá impelida a permanecer cruzada de brazos, limitada exclusivamente a cobrar sus emolumentos a fin de cada mes.

Toda vez que el Congreso se halla integrado por el Senado y la Cámara, y las leyes, para tener carácter de tales han de ser votadas indispuntablemente por ambos Cuerpos, al quedar en suspenso la segunda, consecuentemente deja de funcionar el primero, porque la inacción de los representantes supone la inacción de los senadores.

La ausencia del Parlamento no se compadece con un régimen constitucional. Así pues no es posible que el país confronte una situación semejante; y para evitarla es que se están realizando todos los esfuerzos necesarios; para impedirlo se está acudiendo a los medios que aconsejan la Constitución y las leyes, la razón, la prudencia y la lógica.

Se está propiciando la manera de hacer elecciones para representantes en febrero o marzo, que es a juicio de todos, la única fórmula posible de conjurar la amenaza de que, después del primer lunes de abril de 1938, haya que deplorar la falta de uno de los poderes del Estado.

Esas elecciones se verificarán al amparo de una Legislación especial, según decimos ya al comienzo; es decir: a cargo de un Código Electoral de emergencia que sintetice y facilite la función comicial, haciéndola breve y rápida.

Ese Código tendrá como divisa ostensible el factor tiempo, que es muy limitado de ahora a la fecha de las urnas y que hay que aprovechar en el minuto inclusive.

Y para que no falte, se prescindirá en el programa preliminar a las elecciones de cuantos detalles sea menester en beneficio del objetivo principal. No hay que pensar, pues, en que las postulaciones de candidatos sehagan en la forma tradicional. Lo harán los Ejecutivos Provinciales de los partidos.

¿Las nuevas organizaciones políticas se plegaran al imperativo categórico de las circunstancias y acudirán a las urnas sin aducir el reparo de que les falta tiempo para prepararse debidamente?

Dichas organizaciones, aunque partidarias decididas, juzgándolas preferibles, de las elecciones para constituyentes, no han dicho todavía que se propongan ausentarse de las urnas de representantes.

Lo cual es síntoma de que asistirán a ellas.

«SOY LIBERAL», DICE SUAREZ RIVAS

El doctor Eduardo Suárez Rivas, líder liberal en la Cámara, nos ruega la aclaración de que, en contrario a lo que se ha publicado, no ha ingresado, ni tiene el propósito de ingresar en el Comité Parlamentario de Acción Republicana.

«Soy liberal», nos dijo simplemente el doctor Suárez Rivas.

Los recursos contra la Provincial Cenedista

Ayer se celebró ante el Tribunal Superior Electoral la vista de los recursos establecidos contra la reunion del Ejecutivo provincial cenedista, que aceptó la renuncia del señor Ochoa y designó al Dr. Ismael Pintado.

Quedaron ambos juicios conclusos para sentencia, la que se espera en la semana próxima.

PALACI

El doctor Oscar Soto

El doctor Oscar Soto fué recibido en la mañana de ayer por el Presidente de la República a quien informó de la situación en que se encuentran dos viejos patriotas cienfuegueros.

El doctor Soto dijo: «La señorita Rita Suárez del Villar, conocida en los campos de la Revolución del 95 por la «Cubanita», y el señor Antonio Argüelles, cuya historia de patriotas esclarecidos se la ganaron actuando en Cienfuegos al servicio de los que figurábamos en el Ejército Libertador están pasando un estado de penuria tal, que estoy seguro que el Coronel Laredo Bru habrá de remediarla, logrando se restituya en toda su integridad las pensiones que por mi iniciativa les concedió el Congreso de la República a esos patriotas.

Interrogado sobre política el doctor Soto manifestó que el Partido Demócrata Republicano está en pie de organización en toda la República y que sólo espera la aprobación del Código Electoral para dejar constituído definitivamente sus organismos. Se ha informado que el doctor Soto estima que dicho partido no concurrirá a los próximos comicios si éstos no se celebran conjuntamente con los de delegados a la Constituyente, y dejará constancia de su protesta si las elecciones se concretan solamente a renovar el Congreso.

Nombrada la representación cubana

El señor Melanio Díaz, Secretario de Comunicaciones, informó a los reporters que había recogido la firma del Presidente en un decreto designando al doctor Wilfredo Albanés, Presidente de la Delegación cubana que participará en la próxima Convención de Radio de esta capital e integrada por los señores Andrés Asensio, Nicolás G. Mendoza, Alfonso Hernández Catá y como asesores técnicos capitán Carlos M. Choca, teniente Enrique Morales Pérez, Raúl Capman, Arturo Novo, Rafael Bordenave y Justo Mahias y Rivas.

Agregó el Secretario que no es necesario volver a llevar al Consejo el asunto del crédito para la celebración de la referida Conferencia. Que por decreto presidencial se ha ordenado la situación de veinte mil pesos, correspondiente a la mitad de la cantidad concedida por el Congreso de la República para dicha conferencia.

Las alumnas de la Normal de Kindergarten

La doctora María Antonia Quinta-

SE PREPARA UN MANIFIESTO DEL P. D. R.

Ayer visitó al General Menocal el comandante Enrique Robau Lopez, uno de los organizadores del P. D. R. en las Villas.

El comandante Robau nos afirmo que los altos dirigentes del Partdido preparan un manifiesto que será dado a la publicidad en ocasión adecuada, al constituirse la Asamblea Nacional del Demócrata Republicano, documento por el cual esa organización fija ante el país sus ideas y define su posición ante las hechos del presente momento político cubano.

Tenemos informes de que el General Menocal ha expresado a un grupo de amigos su criterio contrario a llevar a los gobernadores, alcaldes, concejales a las mismas elecciones parciales que serán convocadas para representantes próximamente, toda vez que aquellos tienen ya fijado un término de elegibilidad por cuatro años y no por dos como los señores diputados.

El doctor Zenón Zamora

Informó en Palacio el doctor Zenón Zamora, Secretario de Sa... que en su recorrido reciente por región oriental de la Isla ha inspeccionado el estado sanitario de misma, disponiendo medidas ... cente a combatir las epidemias nantes. Añadió que había ... también el modernísimo hospital se construye en Ciego de Avila como otras instituciones ... del Estado. Dijo por último ... dispuesto una campaña de ... miento en la playa de Varadero.

La Convención del Echange

Acompañados del doctor Luis ... chado, Presidente de la Corporación Nacional del Turismo, saludaron Jefe del Estado doscientos miembros de la institución ... «Echange Club» que se encuentra vacaciones en nuestra capital.

El Presidente de la institución ... ñor Spray, al presentar a sus ... pañeros al coronel Laredo Bru ...

«Señor Presidente de la Rep... tengo el gusto de presentar a ... a nombre de la institución que ... sido nuestro más sentido regalo ... nuestra visita a usted, con ... hallarnos en esta bella capital ... nos proponemos pasar nuestras ... caciones, después de la convención ... anual. En Cuba hemos encontrado las más francas demostraciones ... simpatías y afectos.»

El doctor Laredo Bru agradeció ... palabras de salutación y dijo ... siempre había considerado al pueblo americano como un país amigo ... no olvida que cuando Cuba luchó por su independencia en las ... tas guerras que sostuvo siempre ... lló en el pueblo americano ... simpatías.

Agregó que él considera al pueblo americano como un amigo. ... dijo, que en su visita a Cuba se ... tan ustedes como en una prolongación de su hogar.

Entre los visitantes se encontraba el señor Fred M. Walling, ... editor de un diario del Estado Colorado.

Supervisor para el Impuesto ... tico

Por decreto presidencial ... designado Supervisor General ... Impuesto al turismo el señor ... cio R. Veliz, Director del diario Correspondencia».

Enseñanza libre

Se informó en Palacio que la ... gresista María Antonia Quintana ... redactado una proposición que ... sentará en la Cámara concediendo ... autorización a las Auxiliares de ... dergarten para que puedan ... estudios por la enseñanza libre ... virtud de no existir más que dos ... cuelas Normales de Kindergarten ... una en la Habana y otra en Santa Clara.

COMPAÑIA HAMBURGUESA AMERICANA

LISBOA (para España)
SOUTHAMPTON
BOULOGNE, S. M.
HAMBURGO

M|N «ORINOCO» .. Nov. 4 M|N «ORINOCO» .. Ene. 3
M|N «IBERIA .... Dic. 4 M|N «IBERIA» .... Feb. 4

a MEXICO

Salidas a mediados de cada mes. Excursiones "DE LUXE"

LUIS CLASING, S. A.

Hotel Plaza, por Neptuno, Teléfono M-2580

PETIT CETROS HOYO de MONTERREY

Distíngase del montón que ignora lo bueno

FUME SIEMPRE

PETIT CETROS HOYO DE MONTERREY

En el club, en el hotel, en las mejores vidrieras.

TODO NUEVO suscriptor al DIARIO DE LA MARINA, lo recibirá GRATIS todos los días que restan del presente mes.

Suscríbase HOY mismo llamando a los Tlfs. M-7911, M-7912 y M-7913 para disfrutar de este beneficio que le ofrece el mejor periódico que se edita en Cuba.

M.E.C.D. 2016

LA SECRETARIA DE EDUCACION CASTIGARA LA PROPAGACION DE INFUNDIOS SOBRE EL DEPARTAMENTO

EE. UU., VENEZUELA Y COSTA RICA MEDIAN EN EL CONFLICTO ENTRE HONDURAS Y NICARAGUA

EL EMBAJADOR WRIGHT ESTUVO EN LA CANCILLERIA E INFORMO CON RELACION A ESE PROPOSITO

La cuestión de límites es la causa de la tirantez existente entre ambas naciones hermanas. A los cablegramas de Costa Rica y Venezuela contestó el Dr. Remos en tono cordial

El Subsecretario de Estado, doctor ..., nos hizo entrega en horas de la tarde de ayer de una nota oficial concebida en los siguientes términos:

«En la mañana de hoy visitó la Cancillería el Excelentísimo señor J. ... Wright, Embajador de los Estados Unidos de América, poniendo en manos del Secretario de Estado una nota por la que informa que su Gobierno, conjuntamente con los de Costa Rica y Venezuela, han ofrecido sus buenos oficios a los gobiernos de Honduras y Nicaragua con el fin de propiciar una solución pacífica a la controversia sobre límites surgida entre esas dos naciones americanas.

El Gobierno de Cuba mira complacido la acción de estas repúblicas hermanas que hacen buenas las doctrinas sustentadas y los acuerdos solemnemente adoptados por las naciones de América en la Conferencia Internacional de Buenos Aires para la Consolidación de la Paz; y espera que con los buenos oficios ofrecidos por los gobiernos de los Estados Unidos, Costa Rica y Venezuela se llegue al arreglo pacífico de la disputa surgida entre Honduras y Nicaragua».

Un cable del gobierno venezolano

También pudimos conocer que el Ministro de Relaciones Exteriores de Venezuela, doctor Gil Robles, se ha dirigido a la Cancillería, por la vía cablegráfica, expresando lo siguiente en mensaje dirigido al Canciller Remos:

«Excelentísimo señor Secretario de Estado.

La Habana.

Excelencia: Inspirado en los sentimientos de confraternidad continental y deseoso de contribuir al mantenimiento de la concordia entre las naciones hermanas y de dar realidad a los principios de los tratados y convenciones interamericanos para la preservación de la paz, mi gobierno, conjuntamente con los gobiernos de los Estados Unidos de América y Costa Rica, ha ofrecido hoy a los gobiernos de Honduras y Nicaragua sus buenos oficios, con el fin de procurar una solución pacífica de las diferencias que han surgido entre los dos países. Lo cual tengo a honra llevar a conocimiento de Vuestra Excelencia.

Gil ROBLES.
Ministro de Relaciones Exteriores de los E. U. de Venezuela.»

Del gobierno de Costa Rica

En términos análogos el gobierno de Costa Rica, por medio del Secretario de Relaciones Exteriores, señor Zúñiga Montufar, dió cuenta a la Cancillería cubana de sus gestiones pacificadoras cerca de los gobiernos de Honduras y Nicaragua.

Cuba hace votos por el éxito de las gestiones

Al igual que con motivo de la visita a la Cancillería del Embajador Butler, nuestro Departamento del Exterior ofreció a la prensa las declaraciones que anteceden, significando su complacencia por la actuación de los Estados Unidos, Costa Rica y Venezuela, en un afán de propiciar una solución pacífica a la controversia sobre límites entre Honduras y Nicaragua, el Canciller Remos se dirigió, por cable, al Ministro de Relaciones Exteriores de Venezuela, en los siguientes términos: «Excelentísimo señor Ministro de Relaciones Exteriores de Caracas, Venezuela.

«Hónrome en participar a Vuestra Excelencia haber recibido el mensaje cablegráfico con fecha de ayer, en el que tiene a bien informarme que vuestro gobierno, inspirado en sentimientos de confraternidad continental y deseoso de contribuir al mantenimiento de la concordia entre las naciones hermanas y de dar realidad a los tratados y convenios interamericanos para la preservación de la paz, conjuntamente con los gobiernos de Estados Unidos de América y Costa Rica, ha ofrecido a los gobiernos de Honduras y Nicaragua sus buenos oficios, con el fin de procurar una solución pacífica de las diferencias qe han surgido entre los dos países. Pláceme significarle que el gobierno de Cuba mira con íntima satisfacción la noble gestión pacificadora y hace votos por el éxito de la misma. Reitero a Vuestra Excelencia el testimonio de mi alta consideración.

Juan J. Remos.»
Secretario de Estado.»

En términos parecidos fué cursado un mensaje a la Cancillería de Costa Rica.

El próximo domingo se devela un busto del orador Montoro

A las once y media de la mañana del domingo, según nos comunica la Comisión Organizadora presidida por el doctor Gonzalo Aróstegui, será develado un busto del eminente tribuno, patriota y político don Rafael Montoro, en la pequeña plaza sita en Línea esquina a I, Vedado, que desde ese momento llevará su ilustre nombre.

Modesto pero sentido, será ese homenaje con que un gran selecto de conciudadanos se dispon a perpetuar la memoria de uno de los más grandes hijos de Cuba.

En dicho acto, hará uso de la palabra el doctor Miguel Angel Carbonell.

Especialmente invitados, cocurrirán al mismo diversas personalidades de nuestro mundo oficial y literario.

FALLECIO UNA MADRE PROVINCIAL DEL ASILO DE SANTA MARTA

Dejó de existir ayer, a las seis y media de la tarde, la Reverenda Madre María de San Antonio Casajares, del Asilo de Santa Marta.

Era la finada una de las madres provinciales de las hermanitas de los Ancianos Desamparados, de la compañía de San Antonio.

La misa de los funerales tendrá lugar a las nueve de la mañana de hoy, en la capilla del propio Asilo de Santa Marta, y la inhumación de sus restos se verificará a las cuatro de la tarde de hoy.

La Reverenda Madre María de San Antonio Casajares, era muy querida en el citado asilo, por su carácter bondadoso y su infinita caridad cristiana.

Descanse en paz.

Imponente manifestación de duelo resultó el sepelio de D. Ramón Grau, decano de los obreros del DIARIO

Presidieron el duelo: el Dr. José I. Rivero y Don Celso González. Asistieron numerosos compañeros y representaciones de diversas entidades. Sentidas palabras de nuestro compañero Sánchez-Arcilla

Una intensa y profunda manifestación de duelo resultó ayer el sepelio de don Ramón Grau, el decano de los trabajadores del DIARIO DE LA MARINA.

Expuesto en capilla ardiente en su residencia del reparto Santos Suárez, lucía el sarcófago envuelto en la bandera del DIARIO DE LA MARINA y rodeado de numerosas ofrendas florales, cirios e imágenes del Crucificado.

A las cuatro y media de la tarde, partió la fúnebre comitiva hacia el Cementerio de Colón, lugar en que se le dió sepultura al cadáver, no sin que antes, en la Capilla central de la Necrópolis, se celebraran oficios religiosos en sufragio de su alma.

Presidieron el duelo nuestro Director, doctor José I. Rivero; el Administrador, don Celso González y el hijo del desaparecido nuestro querido compañero Ramoncito Grau. En la concurrencia, advertíase la presencia de cuantos laboran en el DIARIO DE LA MARINA, «Avance« y «Alerta» ,así como numerosos representativos de todas clases sociales y organizaciones periodísticas.

Al ser depositado en tierra sus despojos, usó de la palabra nuestro estimado compañero José Sánchez Arcilla, quien en nombre de los familiares del extinto y de la dirección de este periódico, ofreció las más sentidas gracias por el acto piadoso que habían realizado.

La concurrencia

Ardua tarea la de consignar nombres. Sin embargo lo intentaremos, recordándolos: Dr. José I. Rivero, Celso González. Lcdo. León Ichaso, Bernardo Jiménez Perdomo, D. José Aixalá, Jesús María Bouza, Juan Antonio Pumariega, Higinio García, el capitán Dr. Manuel González Arturo García Vega, Ricardo Villares, Jorge Fernández de Castro, Ernesto Fernández Arrondo, Agileo Darias, Luis de Posada, José Caminero, Ramiro Díaz, Manuel Roseñada, Salvador Gumbau, Celso Bilbao, Roberto Santos, Celestino Alvarez, Francisco C. Bedriñana, Ignacio Rivero, Faustino Leal, Alfonso Amenábar, Juan Ignacio Montes, José M. Capo, Cándido Posada, Octavio La Suarée, José R. López Goldarás, Juan Castelló, Angel Pubillones, Virgilio del Amo, Peter Fernández, Alberto Ortiz Coffigny, Rodrigo Vivero, Juan Luis Martín, Rogelio Franchi Alfaro, Dr. José Ignacio Solís, Juan Morán, Alberto Giró, Francisco Ichaso, César Rodríguez, Alvarez Marrón, Francisco Pérez, Eugenio Yáñez, Gabriel Blanco, Oscar Cicero, Gustavo E. Urrutia, José T. Pita, Miguel de Marcos, Joaquín Pons, Carlos Zayas, Mariano Miguel, Luis Entrialgo, Juan González Quevedo, Elpidio Guzmán, Manuel Rodríguez, Constantino Cabal, José E. Ferrer, Luis Pallás, Salvador Rivero, Ernesto Illa, Alejandro Cañas, Alejandro Pérez, Manuel Aizcorbe, Orestes Masdeu, Antonio Jiménez, Juan Abelar, Juan Fernández, Vicente Méndez, Jesús Mosquera, Antonio Pereira, Raúl Pérez, Rolando Reina, José Rivero, Manuel García, Francisco Hernández, Ignacio Valencia, Antonio Betanzos, Pedro Mont, Armando Castañeda, José López, Antonio Cadahía, Roberto Calvo, Andrés Vidal, Alejandro Cañas Jr., José Jiménez, Elías Rivero, José Tejeiro Pita, René González, Eduardo Rodríguez, Luis Mont, Eduardo Saldarriaga, Rubén Saldarriaga, Celso Peruyera, Agustín Vede, Francisco Rivera, Angel Rodríguez, Manuel Sobedia, Camilo Cortés, Alfredo Torbay Daly, José Sánchez, Raúl Quintana, Mario Massens, Félix Curi, Francisco Varela, José Sarausa, Manuel Díaz, Francisco Bethencourt, Guillermo David, Domingo Núñez.

ASALTADO Y DESPOJADO DE SETENTA PESOS, ANOCHE, EL CHAUFFEUR DE UN CAMION

En la Décimatercera Estación se personó anoche Remberto Cabrera Sánchez, vecino del poblado de Madrazo, en Santa Clara, denunciando que cuando transitaba por la carretera Central, conduciendo un camión, al llegar próximo a San Francisco de Paula, fué asaltado por tres individuos, quienes revólver en mano, lo despojaron de la suma de 70 pesos, producto de la venta de unos puercos que había realizado momentos antes en el Mercado Unico. Acto seguido, los asaltantes emprendieron la fuga.

Al tener conocimiento de estos hechos, el capitán López, que comanda la Sección de Perseguidoras, el teniente Díaz, al mando de la Décima Estación; el capitán Triana, jefe de la Duodécima Estación, y el comandante Vega, Inspector del Tercer Distrito, tomaron cuantas medidas estimaron oportunas, para la captura de los malhechores, por haberse sabido que los mismos, una vez realizado el hecho, se dirigieron a la capital.

EL GUITARRISTA ESPAÑOL SEGOVIA DA UN CONCIERTO, NO OBSTANTE SABER QUE ACABABA DE PERDER UN HIJO

LONDRES, octubre 22. (AP).—El guitarrista español Andrés Segovia, decidió aparecer en un concierto esta noche a pesar de recibir la noticia de que un hijo suyo de 13 años de edad había sido electrocutado en un accidente ocurrido en los alrededores de Ginebra.

SE CURSARA UNA CIRCULAR A FUNCIONARIOS, MAESTROS Y EMPLEADOS, ADVIRTIENDOLO

Volvió a reunirse ayer el Consejillo de altos funcionarios de la Secretaría, y en lo sucesivo lo hará todos los viernes. El día 21 de noviembre quedará abierto el curso en las Normales

La Secretaría de Educación pasará una circular a las autoridades escolares de las distintas provincias haciendo responsables a los empleados, funcionarios y maestros en los casos de propalación de noticias no confirmadas que vayan contra el crédito de algún servicio público del departamento, ya sea o no con fines interesados.

De esa manera se trata de poner coto de raíz a la propagación de infundios respecto del desayuno y la merienda escolares, como ocurrió en los últimos meses del pasado curso en distintos distritos de la República.

Las investigaciones practicadas por inspectores del departamento han puesto de manifiesto la falsedad de las citadas versiones, debidas según los informes oficiales a las pugnas entre los industriales que desean abastecer a la Secretaría de Educación en lo que se refiere al citado servicio.

Se llama la atención en la citada circular acerca de que la obligación de los maestros, empleados y funcionarios escolares consiste en tratar de confirmar plenamente el hecho y dar cuenta inmediata, por conducto reglamentario, de todos los detalles que hayan podido obtener, a las autoridades escolares.

Se volvió a reunir ayer el consejillo de altos funcionarios

Ayer tarde se volvió a reunir el consejillo de altos jefes de la Secretaría de Educación Pública, tomando parte en el mismo todos aquellos sobre quienes pesa la responsabilidad de la marcha administrativa del departamento.

Concurrieron a dicha reunión, pues, el Director de la Enseñanza doctor José Manuel Pérez Cabrera, el Jefe de Presupuestos y Cuentas, señor Eugenio Benítez, el Jefe de Personal y Bienes, señor Ignacio Montalvo, el Pagador de la Secretaría, señor Enrique Ortiz, y el Jefe del Almacén, señor Oscar Morales.

La doctora Juana María Catá, Jefa de la Sección de Instrucción Primaria, se excusó de asistir.

Se trató en dicha reunión de la dotación de los cuatro Institutos de Segunda Enseñanza que se acaban de crear y de otros asuntos de carácter administrativo.

Los viernes de todas las semanas se llevarán a cabo consejillos de esta naturaleza.

Se abrirá el día 21 de noviembre el curso en las Escuelas Normales

Se ha dispuesto la apertura del curso en todas las Escuelas Normales de Maestros de la República el día 21 del próximo mes de noviembre.

El doctor Fernando Sirgo, que desea que todos esos planteles desenvuelvan sus labores docentes de una manera uniforme, dictó una resolución ayer en ese sentido.

Las clases comenzarán en dichos centros el día 22 de noviembre.

Cablegrama del Sr. Argüelles al Generalísimo Franco

Con motivo de la ocupación de Gijón por las fuerzas de Franco, el señor Elicio Argüelles, presidente del Comité Nacionalista Español en Cuba ha enviado al Generalísimo el siguiente mensaje, para expresar al caudillo de la redención de España el júbilo y entusiasmo indescriptibles que tan resonante triunfo ha despertado entre nosotros:

Jefe Estado.
Salamanca.

Comité Nacionalista Español y Filiales Cuba ante reconquista Gijón felicitan calurosamente Vuestra Excelencia ejército y pueblos liberados contemplando emocionados glorioso amanecer España Imperial. Viva España.

Alicio Argüelles.

LLEGA HOY EL CONSUL GENERAL DE CUBA EN BARCELONA, SEÑOR DOLZ

Anoche nos informaron los familiares del señor Leopldo Dolz, Cónsul General de Cuba en Barcelona, que éste llegará en la mañana de hoy, por la vía de la Florida, a las ocho y media, en compañía de su esposa, señora Julia Dolz.

Se disponen a esperarlo sus familiares y amigos.

Se opuso Rusia a la proposición de Italia de que todas las naciones aprobaran el plan de Inglaterra

Italianos y portugueses han declarado que no aceptarán la cifra que propongan, respecto a los voluntarios, las dos comisiones que se envíen a España con aquel objeto

LONDRES. Octubre 22. AP.— El plan británico para poner fin a la intervención en España ha llegado a una nueva crisis.

Italia, en una animada sesión del subcomité de no intervención, pidió que se aceptara por unanimidad la proposición para evacuar a los voluntarios extranjeros de España, negándose la representación de la Rusia soviética a dar su aprobación a tal medida.

En un debate que duró varias horas y que estuvo a punto de echar a rodar todos los esfuerzos de las potencias, ocurrieron los siguientes acontecimientos:

Primero: Italia reiteró que está de completo acuerdo con el plan británico, pero estipuló que sea aprobado también por todas las demás naciones del Comité.

Segundo: Rusia se negó a acceder a ello porque, según dijo, el plan propone la concesión de los derechos de beligerancia a las dos partes que pelean en España «después que se hayan hecho progresos inportantes» en el asunto de la retirada de los extranjeros, cuestión que a su juicio no puede discutirse hasta que no hayan salido de España todos los extranjeros.

Tercero: Italia y Portugal hicieron constar que no podían considerarse obligadas por las cifras referentes al número de voluntarios extranjeros existentes en España que comuniquen las dos comisiones que el Comité de no intervención proyecta enviar a España.

Sobre estos tres puntos vitales no se llegó a ningún acuerdo.

La subcomisión preparó finalmente una serie de proposiciones que se incluirán en una resolución.

En los centros informados se dice que los delegados esperan que la reunión del Comité en pleno se efectue el lunes próximo.

En dichos centros se dice que la petición hecha por Italia a fin de que todas las naciones del Comité aprobaran el plan británico fué una maniobra del Conde Dino Grandi, Embajador de Italia en Londres y representante de su país en la subcomisión, con el fin de hacer cargar a Rusia con la responsabilidad de cualquier fracaso de las negociaciones.

Dicen que Italia accedió sin reservas al plan inglés el miércoles, sabiendo que Rusia no está dispuesta a que se trate de la cuestión de la beligerancia hasta después de la retirada de los voluntarios.

Rusia en aquella ocasión dió a entender también que se echaba a un lado para no estorbar las gestiones de los que creen todavía en la eficacia del Comité.

El Embajador soviético Ivan Maisky se puso en pie hoy tan pronto como Italia pidió la unanimidad, diciendo que Rusia no estaba de acuerdo y acusó a Italia de maniobrar con el fin de ganar tiempo y enviar más tropas a España.

Agregó que cree que la proposición para la retirada de un grupo de voluntarios, compuesto de igual número de cada parte, es injusta y que «nada significa», y complicó aun más la situación declarando que aceptaba las cifras de voluntarios que informen las comisiones, pero que no quedaría obligado por ellas.

La proporción en que debe hacerse la retirada de voluntarios —dijo Maiski— es de siete nacionalistas por cada voluntario del gobierno.

En los centros informados se considera como el acontecimiento más sorprendente de la reunión la declaración italo-portugués de que los dos países no aceptarán las cifras que propongan las dos comisiones que han de ir a España.

Anthony Eden, secretario de Relaciones Exteriores de la Gran Bretaña, que presidió la reunión, contestó que no veía objeto alguno en el envío de las comisiones a menos de que las potencias se sometan a sus conclusiones.

Una resolución que se preparó finalmente y que será sometida a los distintos gobiernos contiene las tres preguntas siguientes:

Primera: ¿Accede el gobierno a aceptar las cifras de las comisiones?

Segunda: ¿En caso negativo, sugiere algún otro método para llegar a un acuerdo?

Tercera: ¿Acepta que sea mil la cifra para la primera retirada de voluntarios de España?

En los círculos informados se espera que las respuestas estarán en Londres antes de la próxima reunión de la subcomisión.

El Rey Jorge VI, antes de todo esto, en su mensaje al Parlamento, se hace eco de la profunda inquietud de sus ministros para impedir que el conflicto español salga de las fronteras de España.

El mensaje, leído en la Cámara de los Lores por el vizconde Hailsham, Lord Canciller, clausura la sesión inaugurada en el mes de Noviembre por el entonces Rey Eduardo VIII y hoy Duque de Windsor.

OCTUBRE 24, DIA UNIVERSAL DE LAS MISIONES

En estos días ha estado expuesto en las puertas de los templos, de los colegios, escuelas privadas y del Estado, en los lugares más públicos de las ciudades de la verdadera España, este artístico cartel-anuncio de la Fiesta de las Misiones. En colores bien combinados pone a los ojos de los españoles la obligación de los católicos de cooperar a la salvación de los mil trescientos millones de infieles, que aún no conocen a Jesucristo.

Esta es la España de Franco. Se olvida de sus propias necesidades, de su cruenta guerra civil, que ha promovido la anti-España y durante el día 24 dirige su mirada a la infidelidad. Como en los tiempos del gran Imperio Español, que tan admirablemente cantó Maeztu en «Hispanidad». Es la España de Flandes... y de la cristianización y civilización de América!...

«Hora Radio Fides»

El domingo próximo, 24 de octubre, tendrá su trasmisión ordinaria de 1.30 a 2.30 en la estación «CMCY», de Autrán (570 kilociclos). De una manera especial invita a los socios de la Propagación de la Fe y demás católicos a oírla en el «Día Universal de las Misiones», que es la fiesta de la «Propagación de la fe».

En la sección artística musical tomará parte el acreditado «Cuarteto Clásico», que dirige el maestro Valls.

A NUESTROS SUSCRIPTORES

Con conocimiento la Administración del DIARIO DE LA MARINA de que algunos individuos están sorprendiendo la buena fe de los señores suscriptores al efectuar cobros de suscripciones sin presentar el correspondiente recibo oficial de la Empresa hace constar por la presente que la previa presentación del mismo es requisito indispensable que garantiza la legitimidad del pago.

Asimismo, la Empresa del DIARIO agradecerá que, en caso de cualquier duda, el suscriptor la aclare antes de pagar, llamando a nuestros teléfonos M-7911, M-7912 y M-7913, que están a su disposición para ello.

Crédito de $5,000 para los tabaqueros de Stgo. de Cuba

Bravo Acosta ha presentado una proposición de Ley a la Cámara pidiéndolo. Una carta al DIARIO

El Representante a la Cámara por Oriente doctor Antonio Bravo Acosta nos ha remitido la siguiente carta:

Habana, octubre 22 de 1937.
Señor Director del DIARIO DE LA MARINA.
Prado y Teniente Rey.
Ciudad.

Distinguido amigo:

En el editorial del día de hoy del DIARIO DE LA MARINA que usted dignamente dirige, aparece un llamamiento al Congreso y al Poder Ejecutivo a favor de los tabaqueros de Santiago de Cuba.

Es muy justo y merecido el elogio que usted hace de esos patriotas, y haciéndome eco de esa necesidad que usted brillantemente expone, en el día de ayer hube de presentar la proposición de Ley cuya copia le acompaño y que tiende a la solución de esas necesidades por usted señaladas.

Aprovecho la oportunidad para felicitarlo por esa labor y para reiterarme de usted atto amigo y s. s.

Dr. Antonio BRAVO ACOSTA.»

A la Cámara

Al hablar de la labor preparatoria de la Revolución cubana realizada por el Apóstol José Martí, no puede prescindirse de mencionar la cooperación grande, patriótica y de sacrificios, tanto en el orden moral como en el económico que le prestaron los torcedores de tabacos, tanto en Cuba como en los Estados Unidos de Norte América. Fueron ellos quienes mayor aliento prestaron a la conspiración, como fueron también, especialmente más de mil tabaqueros orientales, los que respondieron, lanzándose a la manigua en la clarinada del 24 de febrero de 1895, como habían prestado antes su apoyo a los Maceo, Moncada y demás patriotas que en aquella región seguían los planes de la conspiración.

Muchos de esos valientes tabaqueros residen aún en Santiago de Cuba, y en unión de sus compañeros de trabajo, mediante sacrificios económicos han logrado levantar un edificio de dos plantas en terreno propio, y establecer en él su centro social, pero lo que es más plausible aún, organizar escuelas de enseñanza gratuita para pobres, adultos y niños, y una cooperación de auxilio a los compañeros inválidos y a los hijos huérfanos de desaparecidos.

Pero aún no han podido completar su obra. El edificio no ha podido ser terminado, requiriéndose una pequeña cantidad para poder acabar esas obras e instalar el salón de centro de conferencias literarias y otras aulas nocturnas, lo que puede realizarse con la suma de cinco mil pesos, con lo que no solo el gobierno cubano demostraría el agradecimiento del pueblo a esos servidores de la patria, sino que contribuiría a la mayor divulgación de la enseñanza y a combatir el analfabetismo.

Por las razones expuestas, el Representante que suscribe, somete a la consideración de la Cámara, la siguiente

PROPOSICION DE LEY

Artículo 1.—Se concede un crédito de cinco mil pesos al Gremio de Torcedores de Santiago de Cuba, que será entregado a su Directiva y empleado exclusivamente en la terminación de su edificio social, situado en la calle de Moncada en la referida ciudad.

Artículo 2.—El crédito anterior se tomará de los fondos del Tesoro no afectos a responsabilidad, y en el caso de no entregarse en este ejercicio económico, será incluido en los próximos presupuestos generales de la nación.

Artículo 3.—Esta ley comenzará a regir desde su publicación en la Gaceta Oficial de la República.

Salón de sesiones de la Cámara de Representantes a veinte de octubre de 1937.

(f.) Dr. Antonio Bravo Acosta.»

Los comerciantes de Neptuno amplían su radio de acción

Admiten en la Unión a los colegas de esa calle, entre Belascoaín y Cda. Infanta

Para dar la bienvenida a los nuevos asociados correspondientes a comercios establecidos en el tramo que va de Belascoaín a Infanta, la Sección de Altas y Bajas de la «Unión de Comerciantes de la calle de Neptuno», celebró anteanoche una animada reunión, que resultó un vivo exponente del entusiasmo que animaba a todos los interesados por hacer de dicha vía de comunicación, a todo lo largo de su extensión, la más importante y atractiva de la ciudad.

El doctor González Molina, con frases laudatorias para los socios, expuso los puntos principales en que se basa la Unión de Comerciantes de Neptuno y exhortó a la misma para el logro del mayor éxito. Acto seguido hizo la presentación de los miembros de la Junta Directiva y cedió la presidencia al señor Eladio Vargas, p. s. r., quien usó de la palabra, manifestando el interés con que la Unión y él, personalmente, habían visto cómo se cumplía el deseo de incorporar a la Unión los comercios establecidos entre Belascoaín e Infanta. También habló el señor Jesús García, que por varios años, y realizando verdaderos sacrificios ha laborado intensamente como presidente de la Unión por el engrandecimiento de la calle Neptuno, haciendo historia de los progresos de la misma en el transcurso de los años y exponiendo las razones por las cuales la calle de Neptuno parecía para la Unión de Comerciantes que sólo llegaba a Belascoaín, cuando lo cierto es que la Unión siempre quiso que los beneficios de la sociedad comprendiese toda la calle. Además, agregó luego el señor Vargas, el tramo de Neptuno entre Belascoaín e Infanta, tiene sus suficientes buenos comercios y es justo que estos compañeros cooperen al engradecimiento de la calle y de la Unión.

Por su parte, el doctor José Rafael Cabañas, en representación de los nuevos socios, manifestó su gratitud por la reunión que en honor de ellos se ha celebrado y dijo que como ellos venían con ánimo de laborar eficazmente y con entusiasmo por el engrandecimiento de la calle se permitía hacer la sugerencia de que en todos los comercios de la calle de Neptuno se pusiese de venta y con anuncio suficiente algún artículo a menor precio que el de costo con el fin de hacer bueno y real el lema ya de por sí bien conocido de «la calle que no cobra el lujo», ya que esto es una realidad.

También hicieron uso de la palabra con elocuentes frases de ánimo y estímulo los señores doctor Tomás C. Padrón, Eusebio Olavarrieta y Enrique Somoza.

Reinó en la asamblea una espíritu de confraternidad y compañerismo digno de todo encomio y que pone bien de relieve la virtud que caracteriza al comercio honrado de la calle de Neptuno: Trabajo.

Al final se brindó un rico buffet con que la sección de Altas y Bajas obsequió a los asistentes, brindándose por el engrandecimiento de toda la calle de Neptuno y muy especialmente del tramo comprendido entre Belascoain e Infanta.

La Llave que Abre las Puertas del Mundo

Jamás, en la Historia del Radio, se ha escrito una página tan brillante

Philips

Los precursores de la onda corta celebran su Jubileo de Oro con motivo del décimo aniversario de la primera trasmisión a larga distancia, en onda corta, que fué realizada en 1927 por su famosa Estación PCJ de Eindhoven.

PHILIPS, desde entonces, ha puesto todos sus poderosos recursos — toda la experiencia de su notable cuerpo de Ingenieros — tras la consecución de las inmensas posibilidades que ofrece la Radio-recepción de ondas cortas. Y con motivo de la celebración de su Jubileo, PHILIPS presenta una serie de Receptores para 1938 que causan la admiración del público que los experimenta y logran el reconocimiento de los hombres de ciencia y de los Radio-expertos del mundo por la suprema realización que representan.

Los nuevos PHILIPS para 1938 no son "un paso más" en el perfeccionamiento de la radio-recepción, sino que, positivamente, significan un desarrollo gigantesco en el progreso de la moderna ciencia del Radio.

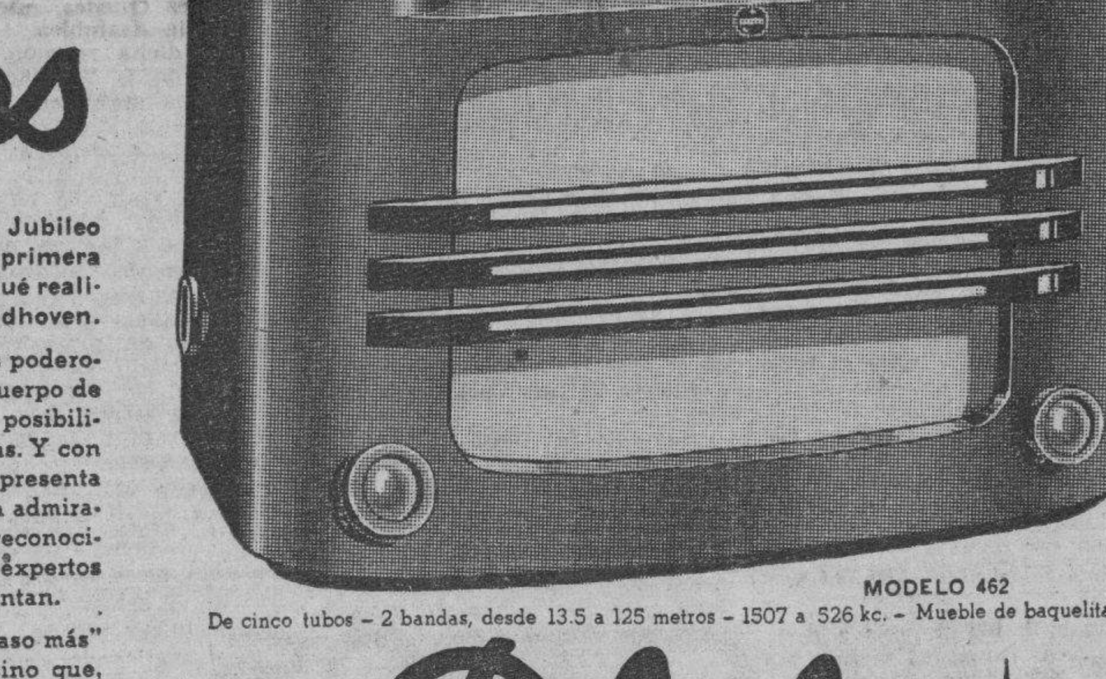

MODELO 462
De cinco tubos – 2 bandas, desde 13.5 a 125 metros – 1507 a 526 kc. – Mueble de baquelita

GIRALT
O'Reilly 61

Philips 1938

Nueva belleza y modalidad en diseños de Gabinetes — nuevo "Dial" de posición ajustable — nuevo y admirable acabado de ebanistería — nueva radiación de sonido mediante un segundo cono en el centro de la bocina — nueva extensión de las bandas de ondas, comenzando en 5 metros — nuevo tubo "PHILIPS-SILENTODO" que aumenta la sensibilidad cinco veces y elimina los ruidos urbanos — nuevo "silenciador" entre Estaciones.

• La serie de Radios PHILIPS para 1938 incluye cinco modelos de mesa, desde $57.50 a $175.00 y cuatro modelos de Gabinete, desde $200.00 a $500.00.

MODELO 362
De diez tubos – Cinco bandas, desde 5 a 210 metros – 1540 a 517 kc. – Silenciador entre estaciones – Nuevo tubo Philips "Silentodo" – Nuevo dispositivo de extra sensibilidad para grandes distancias.

MODELO 361
De siete tubos – Cuatro bandas, desde 9.5 a 170 metros – 1770 a 526 kc. – Nuevo tubo Philips "Silentodo" – Nuevo chucho de extra sensibilidad para grandes distancias

Philips
LA GRAN CALIDAD EUROPEA

LA LLAVE QUE ABRE LAS PUERTAS DEL MUNDO

AVANCE OBSEQUIARA **HOY** A SUS LECTORES CON UNA FOTO ILUMINADA DEL FORMIDABLE ARTISTA JOEL McCREA EXIJASELA AL VENDEDOR

M.E.C.D. 2016

DIARIO DE LA MARINA

(S. A.)
FUNDADO EN 1832.
(Dirigido hasta 1919 por D. Nicolás Rivero y Muñiz)

DIRECTOR: Dr. JOSE I. RIVERO — ADMINISTRADOR: D. CELSO GONZALEZ

Domicilio Social: PASEO DE MARTI, número 103
Joshua B. Powers, Ins. 220St. 42nd. St. New York City

Editado por la Cía. DIARIO DE LA MARINA. (S. A.), cuyo programa consiste en la defensa de los intereses generales y permanentes de la Nación cubana, de los especiales de la Colonia Española establecida en la misma y de la unión y armonía entre los diversos elementos que conviven en el país». Art. 1o. de los Estatutos.

TELEFONOS DEL DIARIO

Dirección	M-2856
Administración	M-7911
Suscripciones	M-7911
Quejas	M-7911
Clasificados	M-7915
Jefe Redacción	M-1287
Redacción	M-7913
Sports	M-7912
Ag. Guanabacoa	XO-1584

PRECIOS DE SUSCRIPCION

	Territorio Nacional	Extranjero	Países Fuera del Convenio Postal
Año	$ 13.50	$ 17.00	$ 20.00
Semestre	7.00	9.00	11.00
Trimestre	3.75	5.00	6.04
Mes	1.30	—	—
Dominical Semestre	—	5.00	7.00

EDITORIALES

La regulación del recurso de inconstitucionalidad

El Supremo ha declarado inconstitucional e inapelable en lo sucesivo, por lo tanto el discutido decreto-ley número 680 de marzo del pasado año, «por oponerse a lo dispuesto en el párrafo segundo del artículo 49 de la Constitución vigente».

Como se recordará, en el pasado la mayor parte de los recursos de inconstitucionalidad no eran admitidos, se declaraban mal admitidos y, cuando no, carecían de virtualidad los fallos dictados, por efecto de las disposiciones que limitaban la acción del Poder Judicial en esa clase de apelaciones a la justicia.

Tanto la primitiva Constitución como la del año 1928, colocaban a dicho Poder en situación de no poder impedir las violaciones a las mismas, cometidas por el Legislativo y el Ejecutivo; y la opinión pública, sin tener en cuenta lo restringidas que estaban sus facultades, solía hacerle responsable de las extralimitaciones de los otros Poderes del Estado al no entrar en el fondo de los problemas de inconstitucionalidad para impedirlas con sus fallos.

La necesidad de modificar lo relativo al recurso de inconstitucionalidad en el sentido de dar amplitud a las facultades del Poder Judicial para resolver acerca de ellos y hacer ineludible el cumplimiento de los fallos, se sentía más o menos intensamente desde que apenas instaurada la República, empezó a producirse la desmoralización política y a ser tenida por letra muerta la Constitución.

Pero esa necesidad se hizo imperativa cuando el régimen de Machado se convirtió en dictatorial y, conforme a sus conveniencias, prescindía de los preceptos constitucionales, dando lugar al planteamiento de numerosos recursos de inconstitucionalidad que, salvo alguna excepción, fueron ineficaces a causa de los impedimentos legales indicados con que tropezaba el Tribunal Supremo para anular las leyes, decretos, reglamentos, órdenes y demás disposiciones contrarias a la Constitución, y amparar a los ciudadanos en los derechos que ésta garantizaba.

Si aquello sirvió para extender la oposición y preparar el ambiente revolucionario que terminó por hacer insostenible la obstinada permanencia de Machado en el gobierno, sirvió también para demostrar hasta la evidencia que, triunfante la Revolución, tenía que encarar resueltamente —al dotar al país de un nuevo Código Político, con o sin carácter provisional— el problema de colocar al Poder Judicial en condiciones de verdadera independencia en todo, haciendo principalmente porque tenga valor su altísima y trascendental función de examinar los actos del Congreso y del Ejecutivo cuando se plantea un caso de inconstitucionalidad por alguien que estima vulnerados los derechos que la Constitución garantiza.

Y hoy lo tiene, gracias a las amplias y virtuales modificaciones establecidas en el recurso de inconstitucionalidad, analizadas con gran ponderación por el Presidente del Tribunal Supremo en su sobrio, pero enjundioso discurso de apertura de los tribunales; hoy tiene la justicia potestad para imponer el respeto a la Constitución e invalidar, en caso de una demanda, la aplicación de leyes, decretos-leyes, acuerdos, decretos, reglamentos, órdenes, disposiciones o actos de cualquier clase que contraríen algún precepto constitucional y, al declarárseles inconstitucional, no ocurre la anomalía de que, como anteriormente, puedan volverse a aplicar a otros ciudadanos. Sin duda esta es una de las más hermosas obras de la Revolución, en su ciclo constructivo, y debemos impedir que se pierda o siquiera se desvirtúe en el constante flujo y reflujo de los acontecimientos de la política. Porque sería retornar al pasado en lo que acaso tuvo de más peligroso para la vida de las instituciones.

Los hoteleros y el turismo

A todos los elementos sociales importa cooperar al éxito más fecundo del turismo. A todos aprovecha y beneficia el áureo riego de esta zafra cuya riqueza estaba casi ignorada todavía y ahora, según indicios, va a comenzar a explotarse. Pero hay sectores a quienes esta cuestión interesa de una manera especial. Se hallan entre ellos los hoteleros y los que pudiéramos llamar sus anexos; los dueños de restaurantes, cantinas, bars, cabarets, cafés y hospederías.

En cuanto a los hoteleros, sería ingenuo indicarles, porque lo saben ya muy bien, cuán poderosamente pueden influir con los servicios de sus respectivos establecimientos en la concurrencia y en el prestigio turísticos de Cuba o en el alejamiento de los excursionistas y el descrédito exterior de este país.

Los turistas vienen a pasar una temporada de recreo. Quieren, por lo tanto, hoteles que reúnan las mayores comodidades, las mejores condiciones gastronómicas y la más solícita y esmerada asistencia. En cuanto a los servicios sanitarios, los suponen los excursionistas. Sería bochornoso para Cuba que, después de su estancia, tuvieran razón y motivos para quejarse de estos servicios.

Han de tener muy en cuenta los hoteleros, que la mayor parte de los referidos turistas no es la primera vez que han hecho esta clase de excursiones y que saben muy bien comparar unos hoteles con otros y discernir sus diferencias. Han de parar mientes también los hoteleros en la competencia rival que hay entre ciertos hoteles de los Estados Unidos, los de Miami, por ejemplo, y los de Cuba.

Los precios de los hoteles constituyen otro de los puntos más escabrosos y delicados respecto del turismo. Ha habido siempre cierta tendencia a creer que los excursionistas no reparan en gastos y que son, por lo tanto, materia propicia de explotación. Es éste un grave y funesto error. Aun aquellos que nadan en oro, aun a los millonarios les molesta, mortifica y enoja que les engañen, que les hagan víctimas de abusos que demuestran falta de consideración y de agradecimiento. No les duele pagar como bueno un servicio que lo es. Pero sí los irrita que les cobren como refinamiento y exquisitez lo que no pasa de la vulgaridad o medianía.

En este aspecto encontramos muy justo el acuerdo de fijar precios por las habitaciones y por los demás servicios, tomado por los hoteleros ante la Corporación Nacional de Turismo. De este modo se evitaría también la competencia ilegal que redunda en gran perjuicio general no sólo de los turistas, sino también de los propietarios de los hoteles. Nos parece justo y razonable que en el mes en que se intensifica más el turismo y en que, por lo tanto, la demanda es extraordinariamente fuerte —el mes de febrero en Cuba —se aumenten, de común acuerdo también los precios de la estancia hotelera. Pero en los demás precios han de tender más bien a la moderación que al exceso.

Estas indicaciones atañen a los servicios interiores de los hoteles. Hay otras de suma importancia que se refieren a servicios exteriores estrechamente vinculados con los primeros. Entran en ellos las facilidades para los trámites de desembarco; para las excursiones que los turistas han de realizar por el campo; para las instituciones, centros, asociaciones, edificios y monumentos que deseen visitar; para cablegramas, telegramas, giros y letras. Incumbe también a los hoteleros el librarlos de agentes que los rondan y acechan en todas las ocasiones para «desplumarlos», como se dice con frase vulgar. Toca también a ellos el laborar como lo han prometido por la desaparición de los mendigos callejeros, que se multiplican en los días de mayor efervescencia turística y que se esfuerzan por invadir los hoteles. No es el turismo, sino los asilos y las instituciones benéficas ya públicas, ya privadas, los que han de auxiliar y socorrer a los niños y adultos de ambos sexos que recorren las calles y los establecimientos en demanda de una limosna.

No han de dudar nunca los hoteleros que el anuncio más eficaz para ellos y para el turismo es el que hace en su país el mismo excursionista por su propia experiencia, por su propio testimonio.

Al Margen de la Historia

UN GESTO DE LUIS FELIPE

Luis Felipe I, Rey de los franceses, siempre tuvo fama de tacaño. Desde el momento en que se vió instalado en el trono, no pensó más que en acumular millones, previendo, acaso, que, un día, una revolución similar a la que le dió la corona lo arrojaría al destierro.

Aumentó considerablemente la Lista Civil, señalando espléndidas pensiones a los príncipes de la sangre; pensiones que él administraba personalmente, para mayor economía.

Y así fué que, a lo largo de los dieciocho años de su reinado, Luis Felipe I llegó a reunir cuatrocientos millones de francos oro; enorme fortuna que aún hoy conservan los Orleans, gracias a las disposiciones testamentarias del «rey-paraguas», que constituye una especie de sociedad anónima para evitar que, al andar de los años, sus descendientes vivietan en la miseria.

Jamás Luis Felipe hizo donativos personales a ninguna institución benéfica, y su Corte fué una de las más pobres de Francia, pues obligaba a los grandes dignatarios del reino a sufragar todos sus gastos, teniéndose que conformar con «el honor» de servir a Su Majestad.

Sus hijos eran los príncipes más «económicos» de Europa, porque Luis Felipe les daba el dinero con cuentagotas, y se dió el caso de que el príncipe de Joinville tuvo que aceptar del duque de Richelieu algunos donativos en metálico para pagar pequeñas deudas contraídas en el juego.

No olvidaba Luis Felipe sus años de penuria, cuando, para ganarse la vida, daba clases de francés en Suiza. Recordaba aquellos días en que todo un príncipe de la sangre, descendiente directo de la rama menor, tenía que vivir en un mísero albergue, educando personalmente a sus hijos, pues ni siquiera estaba en condiciones de pagar un colegio.

Y, sin duda, no se le podía borrar de la memoria aquel viaje a La Habana, ni las mil onzas de oro que un título de Castilla depositara en su maleta, sabiendo que aquel joven de barba rubia y ojos azules estaba pasando mil privaciones, siendo, como era, descendiente de San Luis.

Por todas estas razones, «el rey paraguas» no se entregó al despilfarro como sus antecesores los «luises», y sus arcas se llenaban a más y mejor, a costa de grandes economías, impropias de un monarca.

Sin embargo, alguna vez fué Luis Felipe un hombre generoso y desprendido. La historia recuerda el episodio.

Una mañana se presentó en su despacho un ministro del antiguo régimen, que había servido con honradez a Carlos X y que se negaba a aceptar la legitimidad de la rama menor.

—Señor—dijo el anciano, inclinándose ante el monarca—vengo a pedir a Vuestra Majestad que me salve.

—¿Qué os pasa?

—Conocéis mi historia, señor. Durante cuarenta años he servido a Francia y a la Casa Real. Soy legitimista. Sire, y no trato de ocultaros que, para mí, sigue reinando en Francia Carlos X.

—Lo sé.

—Pero me encuentro en un grave aprieto, Sire. Mi hijo mayor ha perdido en el juego una gruesa cantidad. Si no la hace efectiva inmediatamente, tendrá que levantarse la tapa de los sesos, porque yo no puedo dársela. Soy pobre. Mis manos no se mancharon jamás en negocios ilícitos.

Luis Felipe miró largamente al anciano ministro. Y, con un ademán, lo invitó a continuar.

—Si me prestáis esa cantidad, Sire, os quedaré eternamente reconocido; pero sabed de antemano que no me compraréis. Soy, y seguiré siendo, un ferviente partidario de los Borbones.

El rey no dijo nada. Se dirigió a su arca de caudales y la abrió de par en par. Luego, dirigiéndose al ex ministro, exclamó:

—Tomad lo que gustéis...

Y salió de su despacho.

Cuando el anciano se retiraba, Luis Felipe lo detuvo. Y le dijo:

—Sois un hombre de bien, un hombre honrado. Olvidad esta escena. Nada me debéis.

José SANCHEZ-ARCILLA.

ENTRE AMIGOS — *Por Roseñada*

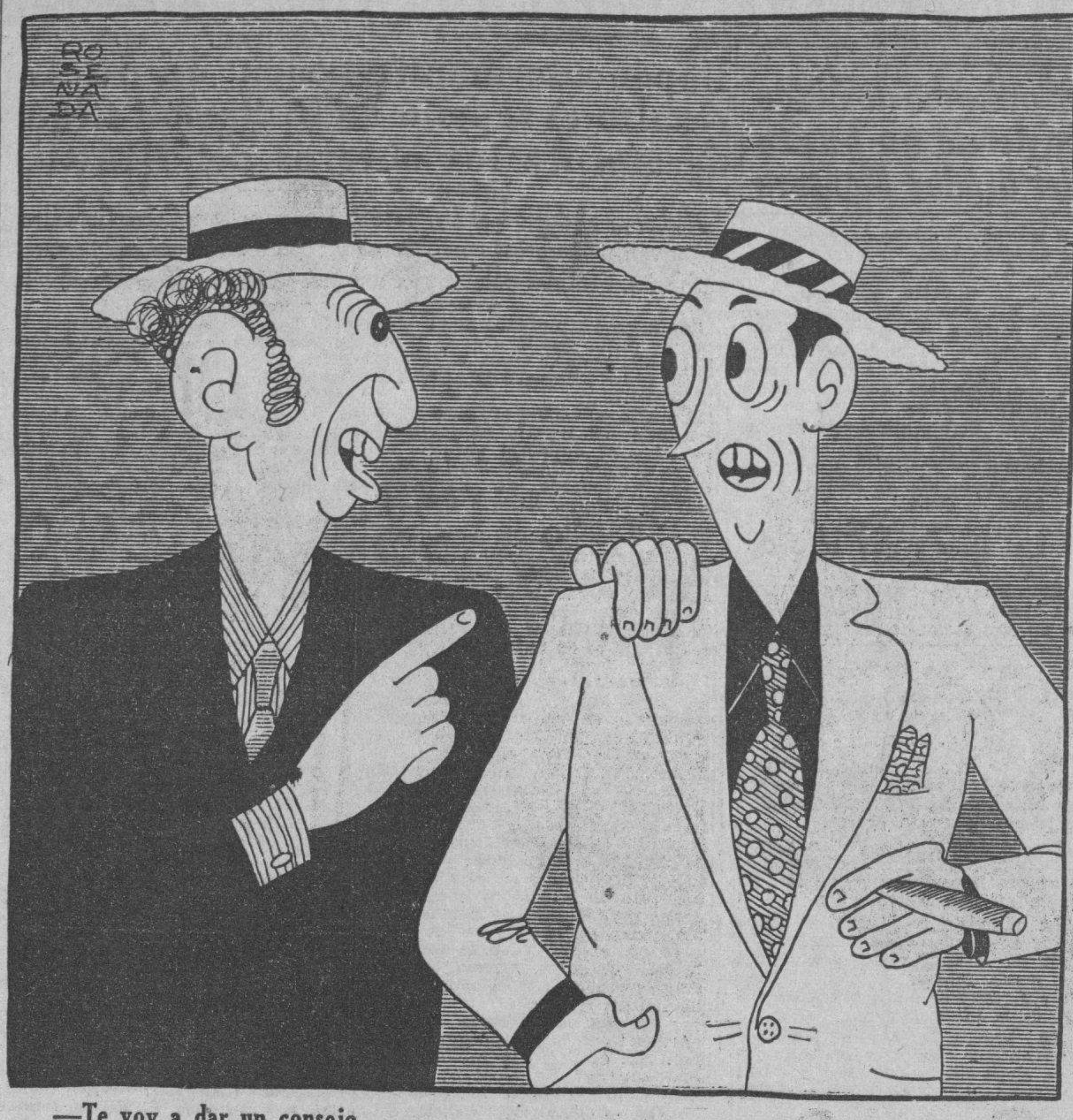

—Te voy a dar un consejo.
—Si no es provincial... venga.

LO QUE YO VI EN EUROPA

PARIS

IV

Mi primera visita a la Exposición de París me ofreció la oportunidad de conocer un aspecto de Europa, quizás totalmente desconocido para la mayoría de mis conterráneos.

Visitaba el pabellón ruso, que se alza precisamente frente al pabellón alemán. Iba acompañado del teniente Sierra y le explicaba, refiriéndome a las múltiples estadísticas que allí se muestran, lo poco que me convencía esta manera de demostrar un progreso cualquiera, precisamente, por saber cómo se hacen las estadísticas y cómo pueden fabricarse, amañadamente, para convencer a los que se dejan guiar por ellas, a **prima facie**, sin entrar en un profundo análisis de las mismas.

Mi crítica no paró allí. Me referí también a otros aspectos de las exhibiciones, pero no pasó mucho tiempo antes que se me acercara una hermosa joven, sonriente, que al fin se dirigió a mí, preguntándome:

—¿Qué le parece, señor Caminero? ¿No le gusta esto?

Como fácilmente se comprenderá mi sorpresa fué grande.

—¿Cómo sabe usted quién soy yo? —le pregunté en respuesta.

—He estado en la Habana—me dijo.— ¿Usted es redactor de «El Mundo», no es así?

Pensé que posiblemente la dama aquella hubiera estado en la Habana, hacía ya algunos años y, accidentalmente, había sabido que yo trabajaba entonces en aquel periódico. En verdad, no acababa de salir de mi asombro. Continuamos hablando, y, a poco, pude convencerme que la dama aquella no había estado jamás en la Habana, pero lo que no podía acertar cuál era el motivo que la había movido a dirigirse a mí. Continuamos viendo las exhibiciones del pabellón y a la salida, pensé que debía despedirme de ella. Pero mi curiosidad no estaba satisfecha y le dije que tendría mucho gusto en invitarla a comer al día siguiente. Aceptó sin titubear y al preguntarle dónde podía ir a buscarla, pensó unos instantes, contestándome que sería mejor que ella me fuera a buscar al hotel donde yo me hospedaba, porque residía en casa de unos parientes que vivían lejos de París. Le di la dirección de mi hotel y quedó en ir por mí a las siete de la tarde.

Aquello, todo, me pareció muy raro hasta que me asaltó una sospecha que me guardé de exteriorizarle a mis amigos por temor de aparecer vanidoso. Continuamos nuestro paseo por la Exposición y al día siguiente esperé en vano que viniera a buscarme.

Dos días después volví a visitar la Exposición y la ví, de nuevo, esta vez del brazo de un oficial, cuyo nombre no creo necesario mencionar ahora. Cuando regresé al Hotel, le pregunté al oficial, valido de la confianza que existía entre nosotros:

—¿Quién era esa hermosa joven que llevabas del brazo?

—La conocí allí—me replicó. Es encantadora. Me dijo que había estado en la Habana y me estuvo preguntando muchas cosas de allá.

—¿Te dijo cómo se llamaba?

—Sí. Aquí tengo apuntado su nombre. Se llama...

Me enseñó un nombre. Era completamente distinto al que ella me había dado la vez anterior.

El espionaje en París está en todas partes. Muchas veces, sentados en un café, notábamos un individuo que se sentaba cerca de nosotros y que parecía abstraerse en la lectura de un periódico o de un libro. Otras, paseando por los bulevares, nos dábamos cuenta que alguien caminaba detrás, tan cerca que pudiera oír lo que hablábamos.

Un día le referí la anécdota de lo que me había ocurrido al doctor Rafael de la Torre, Consultor de nuestra Embajada en París.

—Puedes tener la seguridad que era una espía—me dijo. Aquí, en París, el espionaje internacional es completo. Están en todas partes Todo lo escuchan. Nosotros ya estamos acostumbrados y algunas veces, cuando sabemos que nos observan, hablamos de cosas extraordinarias, fantásticas, que ellos se ocupan de reportar a sus respectivos jefes. De más está decirte la cantidad de «canards» que les habremos pasado. Seguramente que cuando la dama de quien me hablas informó que iba a cenar contigo, le dijeron que no perdiera tiempo, no fueras a ser tú quien la confesases a ella...

Agradecí el elogio.

Si algún compatriota va a París, se encuentra con Mademoiselle **Hilda Berbig** y no quiere perder su grata compañía, no la invite a comer «mañana». Tómela del brazo y llévela entonces.

En realidad, la chica lo merece.

José CAMINERO

D E S D E P A R I S

COCTEAU Y LA REVISTA JOVEN

Después de algunos años de silencio, de «ralenti» y de una especie de desencanto, exteriorizado con ese silencio, Jean Cocteau nos ha vuelto. Abandonó su retiro mediterráneo y se reinstaló en París. Y se puso a hacer periodismo y a mezclarse en cosas que aparentemente estaban lejos, lejísimos, de sus antiguas actividades literarias: el sport y el music-hall.

De sus actividades en el campo del sport y en el universo fantasista del music-hall voy a hablaros más tarde—su mejor éxito en estas actividades han sido Mariana Oswaldy y el boxeador negro Al Brown.

Por hoy quiero limitarme sólo a su labor periodística.

Cocteau—sin abandonar sus héroes griegos—escribe crónicas en «Ce Soir». En ellas trata la actualidad más palpitante. Sus cuartillas son al mismo tiempo de subido saber periodístico y de matiz poético fuertemente acusado. Es el «chroniqueur» de París, como antaño lo fueron Aurelien Scholl y Jean Lorrain. Y en esas cuartillas encontramos al autor de «Le Rappel a l-Ordre», agudo, perspicaz, funámbulo y poeta. Sobre todo poeta. Hay frescura y brillantez. Los que creíamos en su decadencia nos habíamos equivocado: el autor de «Arlequín» sólo estaba silencioso. Pero desde que le dió la vuelta al mundo «nos volvió» ¡y hasta con arrestos juveniles y deportivos!

Su última crónica está dedicada a las revistas jóvenes.

Para él, la pequeña revista difícilmente tirada por un grupo de muchachos y de tiraje limitadísimo, es «la verdadera gran revista». El número no tiene importancia, sino el contenido. Ahora bien, según Cocteau, el contenido de estas revistas de muchachos es «lo único verdaderamente interesante en una producción literaria general».

Pero oidle, mejor:

«La juventud que trata de expresarse cueste lo que cueste, que habla al vacío (pretende ella) e imprime manifiestos con su propia sangre, he ahí el prodigio que no debe desaparecer jamás. Es preciso que sigan circulando esas extraordinarias «revistas de vanguardia» en las que se agita un fuego rojo, un fuego rojo que se comunica de época a época y del cual salen las verdaderas glorias de una patria».

Y después, dirigiéndose directamente, en tono de alocución, a los muchachos, les dice así:

«Muchachos que dormís con sueño enfermizo, que la impaciencia os hace dar vueltas y vueltas en vuestras camas, que os asomáis a las claraboyas de las ciudades buscando a descifrar los enigmas nocturnos y a sorprender la respuesta de vuestra llamada; vosotros, jóvenes que escribís a los poetas y que les enviáis vuestros «gritos escritos», esos S.O.S. tanto más atroces cuanto que permanecen vagos—y que os es imposible definir exactamente el sitio y la naturaleza de su desesperación—; jóvenes cuyo contacto amo porque él nos obliga a dar el ejemplo del heroísmo: no renunciéis a agruparos en pequeños grupos y a expresaros en órganos modestos. Si tratáis de poneros a la altura de las masas, perderéis vuestros meandros y vuestros arrestos más nobles. Lo excepcional cesa rápidamente de serlo, y si vosotros conserváis el vuestro, obligaréis al nivel a subir hasta vosotros».

Cocteau aconseja después a los muchachos a no entrar en las redacciones de los periódicos. Según él, una redacción les ofrece «una tribuna inmediata» y los obliga a renunciar a la creación pura. Sin decirlo con todas sus letras, el autor de «Los Amantes de la Torre Eiffel» asegura que el periodismo es el enemigo número uno del poeta. Los militariza, en cierto modo. Les deforma el nervio principal, que es la inquietud sin forma definida. Les rompe los huesos del alma, en una palabra, y los convierte en galeotes de la letra de molde.

La revista joven, pues, debe seguir existiendo. Debe seguir existiendo el grupo de muchachos inquietos, pues que es de esos grupos que salen los poetas originales y las renovaciones «Cada uno de esos muchachos—dice textualmente—será mañana una estrella de primera magnitud, estrella más estrella que las estrellas del cielo oficial».

Bellísima lección, no sólo para los muchachos de París, sino para los de todo el mundo.

(Por Eduardo Avilés Ramírez)

Una MUJER PIRATA

La Agencia Ost Express ha publicado una noticia procedente de Shanghai, según la cual las autoridades chinas han puesto precio a la cabeza blonda de la pirata May Scott, «terror de los mares chinos», ofreciendo a quien la entregue 6,000 dólares. Hace poco, la feroz ex «girl» norteamericana tomó por asalto a una embarcación comercial siamesa de cuya tripulación compuesta de 15 hombres sólo quedaron tres con vida. La Soctt empezó su carrera de aventuras en 1934, el día en que, después de un proceso contra el director de un teatro de variedades de Nueva York, abandonó la escena para casarse con un joven oficial chino, en cuya compañía se dirigió a Shanghai. En esta ciudad llevaron ambos una vida fastuosa, y el desgraciado oficial, a fin de poder satisfacer los caprichos de su esposa de quien estaba muy enamorado, se vió obligado a crear una infinidad de deudas, terminando por robar 10,000 dólares a uno de sus íntimos amigos. Con esta suma adquirió una pequeña pero velocísima motonave perfectamente equipada y armada por los cuatro costados. Pocas semanas después, un radiograma enviado a Shanghai informaba que un velero mercante chino había sido atacado e incendiado por una nave corsaria capitaneada por una mujer rubia. Todas las investigaciones policiales tuvieron éxito negativo, y sólo en diciembre pasado la motonave corsaria fué avistada y cañoneada por un torpedero chino. El marido de May Scott murió en el combate, pero ella logró eclipsarse, continuando e intensificando sus actividades delictuosas sin que sus perseguidores hayan logrado hasta hoy, apresarla.

CAFE DE TRIGO

¿El gusto del café reside en su olor? Un inventor británico ha construído un aparato que puede transformar el trigo en café. Está constituído por dos cilindros: en uno de ellos se muelen granos de café y su olor pasa por un tubo al otro cilindro, que contiene trigo. El líquido que luego produce ese trigo tiene exactamente el mismo gusto que el café.

Sin llegar al invento del ingenioso británico, más de un cliente de ciertos establecimientos sospechará que el café puede hacerse perfectamente, no sólo de trigo, sino de maíz y de garbanzos.

Epistolario de OTEYZA

Sra. Eda Eggers Marcelle.
Filadelfia.

Muy señora mía:

Creo en el hipnotismo, admito que la hipnosis se produce y no puedo negar que existen sujetos hipnotizables y seres hipnotizadores. Ahora bien; el que usted se cuente entre los primeros y el señor Ernest Marcelle pertenezca a los segundos me permito ponerlo en duda. O, por lo menos, tengo que dudar de que éste le haya hipnotizado tanto como usted dice.

Porque el sueño hipnótico podrá ser profundo y duradero; pero, ¡caramba!, dentro de ciertos límites lo mismo de duración que de profundidad. Y ese sueño en que usted asegura haber estado sumida cuatro años, realizando actos sonambúlicos, de tamaña importancia, lo encuentro excesivo. Tanto más, cuanto que usted, según su propia confesión ante el Juez Joseph W. Vickers, padecía de insomnio.

Tal padecimiento fué el que la hizo acudir a un hipnotista en busca de alivio. Y dió con ese señor Marcell, del que ha pasado usted a ser la señora. Pero no adelantemos los acontecimientos. El citado profesor la trató científica y personalmente a la par. De este tratamiento por duplicado resultó que durmió usted y que durmió con Marcelle.

Ya llegó el momento de consignar que lo último ocurrió después de un matrimonial enlace, efectuado como Dios manda—con la bendición de un ministro del Señor—el 15 de Noviembre de 1933. Inmediatamente el que ya era su esposo legítimo se puso a administrar la cuantiosa fortuna que usted poseía, cosa para hacer la cual hubo de recibir de sus manos autorizaciones y poderes legales. Hasta que, al cabo, finalizando el pasado mes, la dicha fortuna cuantiosa dejó de ser cuantiosa y casi fortuna, pues apenas si quedaban de ella unos cientos de dólares. Entonces su esposo, no teniendo que administrar, se retiró, y usted, sin la adormecedora presencia de él, se despertó.

¿De un sueño hipnótico?... Eso es lo que usted ha dicho al Juez, siendo eso lo que el Juez no ha querido admitirle a usted. Casarse dormida, y, tras de la ceremonia nupcial, permanecer dormida tanto tiempo, cumpliendo en su transcurso todos los deberes conyugales—el de dar su dinero al marido inclusive—resulta demasiado dormir. Considerándolo así, el Juez Vickers se niega a declarar nulo su matrimonio y a abrir proceso contra su esposo.

Su esposo, señora Marcelle, es un granuja; pero es su esposo. De lo primero da fe la Policía, informando que Ernest Marcelle tiene un extenso e intenso **record** de delitos: engaños, estafas, robos, etc., y de lo segundo testifica el sacerdote que les casó, diciendo textualmente que usted «parecía darse cuenta de todo durante la ceremonia». No hay que decir que, si en ese preciso momento parecía tal, tal tiene que parecer respecto a los no menos preciosos momentos sucesivos, que fueron además, tantos cuantos en cuatro años caben... Lo que hay que decir es otra cosa.

Y esa cosa es ésta. Que, por lo mismo que su marido vivía de hacer granujadas, es de suponer que entre ellas estaba la de titularse profesor de hipnotismo sin serlo. De donde se deduce que no la hipnotizó ni pensó en hipnotizarla siquiera. Se limitó a enamorarla, aprovechando la doble circunstancia de ser él un apuesto doncel de 27 años y usted una solterona de cuarenta y dos poco agraciada. Lo demás ¡fué lo que sucede en semejantes casos!

Así, el sueño de que ha despertado usted, no ha sido un sueño de hipnosis, sino un sueño de amor. Y todavía se ha puesto usted a soñar con que la Justicia iba a vengarla de lo que ocurrió por su culpa. Despiértese señora, despiértese de una vez; que no sueña usted más que absurdos.

Es cuanto tenía que decirla, por lo que aquí termino, ofreciéndome suyo atento s. s. q. s. p. b.

Luis DE OTEYZA

La Habana, 23 de Octubre de 1937

EL CANADA DEBE ESTAR INCLUIDO EN LA UNION PANAMERICANA

El Dr. Roberto de la Torre, Profesor de Francés del Instituto de Matanzas y de la Escuela de Derecho Diplomático y Consular de la Universidad Nacional, fundador y Director del Círculo de Amigos de la Cultura Francesa, acaba de regresar de viaje a los Estados Unidos.

Sus impresiones generales, naturalmente son las de un viajero de preparación, que conoce los caminos de Europa, que prefiere los museos a los cabarets, que extrae de sus observaciones conocimientos e ideas aplicables a mejorar y aumentar el ambiente cultural de su país.

Miami, Washington, Cataratas del Niágara y el mismo itinerario, invertido, a su retorno. Miami, ciudad turística. Washington, sede de la Unión Panamericana. El Dr. Pedro de Alba, notable profesor mexicano, Sub Director de la institución, es un convencido de los ideales panamericanistas. Durante el Congreso de Universidades celebrado en la Habana en 1930, se vinculó con nuestra aristocracia del saber y conserva recuerdos muy gratos. Como el Círculo de la Cultura Francesa no solo tiene por finalidad divulgarla entre nosotros, sino exaltar la cubana y la general, sus actividades son vinculables, en cualquier momento, a las manifestaciones intelectuales de los países americanos. El Dr. de la Torre opina que el Canadá no puede ser excluído del ideal panamericano. Los Estados Unidos se hallan impregnados en algunos aspectos del espíritu francés; la cuenca del Missisippi conserva y cultiva recuerdos de la colonización y de la ocupación francesa. Pero más aún el Canadá. Cuba tiene muy buenos amigos canadienses y sus turistas pueden ser atraídos hacia Cuba. El Dr. de la Torre intenta iniciar un acercamiento espiritual entre ambos pueblos.

En New York, el Dr. de la Torre fué gratamente sorprendido de la importancia que concede la Universidad de Columbia al estudio de los idiomas y su visita a ella está relacionada con el proyecto de crear en nuestra Universidad el Instituto de Idiomas, necesidad sentidísima, puesto que si en el orden académico no ha alcanzado una mayor jerarquía, es por la laguna que representa la ausencia de estas disciplinas en el plan de estudios.

El proyecto de construir junto a las cataratas del Niágara un monumento a Heredia, fué acariciado allí mismo por el Dr. de la Torre, quien opina que la visión panorámica de las cataratas se goza mejor del lado canadense, por lo cual es en esa tierra en donde debería erigirse el monumento. De ambos lados parques y jardines bellísimos. Del lado estadounidense se ve la preocupación del hombre de acercarse al gigantesco fenómeno; del lado canadense hay más serenidad. Un teatro al aire libre ha sido construído recientemente, al que sirve de fondo el enorme caudal de agua en su caída. Cuantos van a gozar del maravilloso espectáculo cruzan siempre la frontera. Los empleados aduaneros tienen un trabajo incesante, si bien atienden al público con tal rapidez y cortesía, que de los millones de turistas que cada año allí acuden son excepcionales los casos de quejas y demoras.

Nunca se plasman en la mente del cubano las posibilidades que nuestro país ofrece para el Turismo, como al retorno de un viaje al extranjero. Sobre este tema el Dr. de la Torre manifiesta que tenemos mucho que hacer. La creación de bellezas agrestes considera que deben ser nuestra inmediata labor. Washington, ciudad-jardín. Filadelfia, bloqueada por inmensa cantidad de vegetación. El respeto y el amor al árbol en todas partes. El Dr. de la Torre, desde sus cátedras de francés tomará la Flora como tema frecuente. Y describe entusiasmado la visión paradisíaca la terreza del neoyorquino Gramercy Park, en donde hay estantes con libros y revistas que leen

A TRAVES DE LA VI

INTERVENCION

Ya desde los tiempos del doctor Bravo Correoso se pedía un soldado americano para cada colegio electoral, y ahora, más que nunca, resurge el viejo hábito de la dirección de nuestra vida. Cuando no es al estimable coronel Batista, nos dirigimos a los distinguidos miembros de los clubs «Rotario» y «Automóvil de Cuba». Ambas instituciones funcionan como tutores y curanderos ejemplares.

Se dirá que es propio lo que a todos los ciudadanos pertenece y que es una nueva muestra de generosidad y decoro velar por los intereses comunes. El Automóvil Club de Cuba y el Rotary Club de la Habana están interviniendo en la cosa pública con la legítima autoridad de la pertenencia privada.

Yo me guardaré de desmentirlo, pero no deja de ser curioso y un poco extraño que haya necesidad de apuntarle a ciertos organismos lo que tienen que hacer, como se le sopla a un actor en la escena lo que debe decir.

Sin meterme a filosofar con mi amigo Jeremías, el hecho es que uno y otro Club han logrado muy buenas cosas, y que gracias a esas gestiones se hizo la calle 23, que luego fué desbautizada y vuelta a llevar a la pila del agua bendita. Hoy la están «desarbolizando», pero eso no es por gestión de los honorables Clubs citados, sino por iniciativa, siempre feliz, del no menos laborioso ministerio de Obras Públicas.

Esto me da alientos para revelarle, en secreto, al distinguido Secretario del ramo citado, muchas cosas que le agradará saber. Cosas pequeñas, es cierto, pero que son grandes verdades, como, por ejemplo, que a muchas calles que estaban pasablemente empedradas, las han puesto intransitables a causa de las zanjas transversales que han abierto para soterrar tuberías y que luego han abandonado sin reempedrar el pavimento. Quizás no sepa el honorable funcionario que esa composición está ya pagada, por adelantado, por el ciudadano que solicitó la abertura.

El señor Secretario me permitirá que le diga que el coronel Pedraza Prefecto de Policía y hombre observador y adusto, tiene la costumbre, como hacía Don Pedro I de Castilla, de irse solo a recorrer la
de Sevilla y enterarse de lo q
necesitaban sus vasallos. ¿C
usted a saber donde hay
das sino discurre más que
Malecón y el Paseo de Mar

Es natural que así sea, por
general, se engaña mucho a
fes para conquistar sus
Esto era lo que Don Pedro
si que también «el Justicie
bía muy bien, y por ello iba
mo a beber a la fuente públi

Pero el señor Secretario
nunca «A través de la vida»
ce mal, porque yo digo cos
justas y razonables, y es por
las soplan mis lectores que
el tiempo diciéndome en to
formas inventadas por el D
mento de Comunicaciones,
están talando despiadadame
árboles de los paseos, con fine
menticios» y dónde los railes
rrocarril sobresalen del niv
pavimento haciendo muy
el cruzarlos y destrozando las
das de los automóviles y ca
y dónde hay montones de
basura, porque a un partic
le ocurre poner un cartel en
rreno, con esta leyenda: Se
escombros, como a otro se le
ja que los automóviles no
frente a su casa y ponen en la
red o en el suelo un letrero
ce **No autos.**

Si la cosa es así y todo se
na al antojo del más auda
más pudiente, ¿para qué,
debe ocuparse la atención
de un eminente ciudadano
yéndole de sus ocupaciones
hacerlo Secretario?

No están, pues, de más,
oficiosas las gestiones que
el Automóvil Club de Cuba y
culento areópago del Club
Ambas instituciones, educa
patrióticas, están constante
propendiendo a remediar mal
nos deprimen. Si las gentes
ran—me decía el digno Pre
del Automóvil Club—cuánto se
a la labor silenciosa, pero co
de unas personas que, sin
ción alguna y, desde luego,
cro, laboran por el bienestar
no, no dirían, como dicen al
que somos un divertido «entre
miento»...

Héctor DE SAAVEDRA

BURLA BURLANDO

HABLAR POR HABLAR

Amigos: eso de cultivar tan ciegamente el compañerismo o la solidaridad, como ahora se dice, nos puede traer muy fastidiosos inconvenientes.

Porque se da muy a menudo el caso de que no todos los compañeros tienen lo que hay que tener para merecer la confianza de un hombre prudente.

Me dicta estos renglones una amarga experiencia. Yo estuve más de una vez a pique de ir a la cárcel por hacerme solidario de las acciones de un pícaro a quien había tomado por hombre de bien.

Y esto me enseñó que nadie debe de entregar a otro su voluntad o libre albedrío mientras este otro no nos pruebe que es un prójimo impecable e infalible.

¿Dónde está ese mirlo?

Dale con lo **colectivo**, la **colectividad** y el **colectivismo**... Todo eso me suena a «cola».

Y dale con lo **social**, lo **societario** lo **socialoide**, el **socialismo**, el **sociólogo**, la **sociología** y lo **sociológico**.

Grandes palabras que ahora bullen y chorrean en los labios convulsivos de todos los que pretenden convertir nuestro planeta en el mejor de los mundos.

Sin embargo, ya ustedes verán cómo acabamos por darle a cada «socio» contra una esquina.

Hay que contar con que no es imposible que los proletarios co
ten el botín que ambicionan;
lo que sí nos parece irrealiza
que lo disfruten en paz.

Porque ello se cae por su
camaradas. O se ha de cambia
dicalmente y de improviso la n
raleza humana o ha de surgir
los conquistadores, a la hora de
parto del botín, una pintoresca
que dará envidia a los tigre
leones.

Y es de esperar que ocur
grandiosa tragedia entre ho
más o menos incultos cuando
más filántropos y esclarecido
están ofreciendo las primeras
nas.

Parece una hermosura eso de
los obreros de una industria f
al mismo tiempo amos de la m
A eso se tira, según todas las
ñales.

Pero no hay hermosura que
tenga su lado feo. Como tales
ños los obreros tendrían que
a las verdes y a las maduras;
es, a las pérdidas y a las ganan
En caso de ganancias, ¡venga
ahí!

Mas en caso de pérdidas, sie
muy probables, sería la ruina, la
seria, de centenares, de miles de
cios.

Tal como ahora está montad
máquina industrial, en caso de
nir la mala, uno solo, o dos o
son los que sufren la quiebra:
patronos.

Y ya que ellos solos son los que
rren este albur justo es que en
so de ganancias sea para ellos
parte mayor.

Digo, si es que todavía signi
algo la justicia y la equidad.

—¡Me caso en diez! Este ma
fico chalete lo levantó el Tra
con sus sudores y sus puños y es
Capital el que lo goza... ¡Cochin

—No te obceques, Barreiro, y
mos a cuentas. ¿Cuánto calcula
que habrá costado ese monum

—Sobre cincuenta mil duros.

—Pues de ese pico ha recibido
Trabajo lo menos cuarenta mil
pago de su sudor. De modo que
el Capital nada le debe al Trab

—¡Pa Dios que lo crea!

—Hay que creer en Dios, tú.
consta que solamente en jornales
carpinteros y albañiles, el Cap
amo de esa finca, le ha entreg
al Trabajo al pie de veinticinco
duros. ¿Qué más se puede ni
pedir?

—Tú lo que eres un morral
chabao con los burgueses.

—Está visto, Barreiro, que no
puede tratar contigo de estas c
cadezas sin que se te alteren los
mos inferiores.

Y ahora, amigo Juan del Pue
me vas a hacer el santísimo f
de no dudar de la buena inten
de estas habladurías.

Cierto que no es un jornalero
los que tienen callos en las ma
o en el lomo; pero los tiene en
cerebro de tanto cavilar sobre es
porreterías.

Y sobre el endiablado problema
la felicidad universal, esto es, so
algo así como la cuadratura
círculo.

M. Alvarez Marrón

TODOS PARECIAN HERMANOS GEMELOS

Ante el tribunal correccional de
Versalles comparecieron el mes p
sado catorce individuos de nacion
lidad china, perseguidos por decl
ración de falso estado civil. Pero l
jueces se sintieron perplejos. Las c
torce fotografías correspondientes
sus respectivas cédulas de identid
eran tan parecidas que cualquiera
ellas hubiera podido aplicarse a to
dos los detenidos. Incapaces de
taminar, los representantes de la
ticia decidieron postergar el fallo p
ra otro día y fué solicitada para
fecha la presencia en el tribunal
profesor Sannié, experto en materi
de identidad judicial.

multitud de personas, a la sombra de
los árboles y en el éxtasis de un si
lencio religioso...

Armando Maribona

M.E.C.D. 2016

dos los días se reciben estilos nuevos de ones y hebillas. Vea nuestro surtido quedará encantada.

azar Inglés
Galiano y San Miguel

ARDENENSES

ONVENCION NACIONAL DE ODISTAS PROVINCIANOS

El 24 en Santa Clara
acto de importancia.
gran trascendencia.
será para los periodistas de la magna convención na que el domingo 24 próximo se en Santa Clara, la bella y ciudad de Marta Abreu.
los asuntos a tratar.
beneficio de la clase.
visto la orden del día de la así como en mi poder se programa de los actos socia durante todo el día y no domingo se celebrarán en ho los periodistas visitantes.
ran todos.
agasajar a los huéspedes.
Ateneo de Villaclara ofrecerá velada lírico-musical en el tea Caridad»; el Liceo de Villa ofrece un ponche de honor; el miento celebrará una sesión en honor de los periodistas; se brindará hermoso al -banquete; el Liceo de Villa dará un te, por la tarde; la Municipal ofrecerá un con en el Parque Vidal y el Villa Tennis Club un baile de gala noche.
otros actos más.
brillantes.
invitación que he recibido pa convención como corresponsal DIARIO DE LA MARINA y y director de «El Comer «Cárdenas Social», me llega telegrama del gentil corresponsal DIARIO en Santa Clara, el que compañero Armando Machado, me dice así: «Espérole domingo en ésta para Convención Perio cortesía a la que estoy obli y agradecido.
en Santa Clara.
El domingo 24 de octubre.

Varadero

En quietud.
Cesó su actividad social.
Actividad social del verano de que pasa ahora a la ciudad con del otoño e invierno y el re de familias que veraneaban.
los bailes ahora.
el bullicio de la ciudad.

Mejorado

correcto jovencito.
Operado recientemente.
Octavio Adolfo Hernández Ortiz, de los sociables esposos seño María de los Angeles Ortiz y Ju Hernández Escalada, profesor de del Instituto, que lo operó de garganta el doctor Sierra en la Cárdenas».
Mejora por momentos.
Me place decirlo.

Gran velada

Se anuncia.
Para el 31 de octubre.
Se celebrará en el palacete de la de Caballeros Católicos, coin dicho acto con la hermosa dad de Cristo Rey.
detalles.
que se me envíen.

Una boda

de la gentil y bella señorita García Rodríguez y el afa joven José Luis Rueda, inteli empleado del City Bank.
casan pronto.
A fines de noviembre.

«Social» de Massaguer

Al llegar.
El cuaderno de octubre.
Dedicado a la conmemoración del tenario de los Ferrocarriles, vie muy interesante este ejemplar de gran revista cubana.
¡Pídala!
Vale 10 centavos.

Las elecciones del Tennis

Se aproximan.
Las elecciones del Tennis.
Para fines de noviembre se cele ese acto de la renovación de res en el Club de las Quintas, hoy preside la interesante y dis dama señora Hortensia ez de del Valle.
Ya se habla de ello.
Con entusiasmo.

«Cárdenas Social»

Precioso cuaderno.
El que se prepara.
El al salir en breve será un bello uvenir para los graduados del Ins ya que ese cuaderno hablará su fiesta del «Europa», así como traerá material selecto y grabados maravillosos. «Cárdenas Social».

Fiestas

Muchas en perspectiva.
En lo que resta del año.
Para el 6 de noviembre el festival «Villa Galicia», a beneficio de Banda Municipal.
Festival hermoso.
Con varias orquestas.
En diciembre el Club Deportivo de Cárdenas, el Cárdenas Tennis Club, Liceo y el Club Náutico de Va dero organizarán saraos suntuosos.
Reinará la alegría social.
En esos dos meses.
Se despedirá al 1937 con horas ri para así recibir al 1938.
Un año que se va!
Otro que llega!

«Modernista» y «Martí»

De lleno en lleno.
Diariamente.
Ambos teatros, pasatiempos de la noche para nuestra sociedad, se ven siempre llenos por los magníficos programas que ofrecen.
Estrenos diarios.
A cual mejor.

El Rotary Club de Cárdenas

Siempre en actividad.
El Rotary Club.
Celebró sesión en el «Europa» con animada comida, en cuyo acto se trataron diversos asuntos de interés general.
Animada esa sesión.
Muy concurrida.

Francisco González Bacallao.

Duerma
SOBRE UN FAMOSO
BOX SPRING Y COLCHON DE MUELLES
SIMMONS
PRECIOS ESPECIALES.
Beautyrest.
Slumber King.
Tropical Hair.

Cada uno de ellos brinda todo lo que su nombre significa. No hay otros colchones que tengan la misma construcción científica o que lo aventajen.

Recuerde que una tercera parte de la vida se pasa en la cama.

SIMMONS

Los más grandes fabricantes del mundo en camas, bastidores, colchones, studios couches y equipos para hoteles, clínicas y colegios.

Departamento de ventas: San Rafael y San Nicolás. Tel. M-7044 Habana.

THE MORRO CASTLE Co.
Línea y D.
ALTA COCINA—Chef: Manuel Nodar
Table d'Hote: Almuerzo, $0.80
F. 4700-7400 Comida, $1.00

ELOGIA LA LIGA DE LAS NACIONES EL LIBRO DEL PERIODISTA CUBANO A. GIL CARBALLO

Suscrito por Monsieur Polibi, Secretario General de la Sociedad de las Naciones y fechado en Ginebra el día 2 del corriente mes, ha recibido nuestro compañero señor Antonio Gil Carballo, ex subinspector de la Policía Secreta Nacional, un escrito acusándole recibo del ejemplar de su interesante libro «Expendedores y Viciosos», que por conducto del Excmo. Ministro de Cuba en Berna y Enviado Extraordinario ante las actuales conferencias de la Liga de las Naciones, doctor Juan Antiga, hubo de remitir a la Secretaría General de la Liga.

El escrito recibido por Gil Carballo expresa de modo oficial el agrado que ha causado a M. Polibi la atención del autor de «Expendedores y Viciosos», al que felicita por la bondad humana de su obra, prometiéndole enviar por conducto de la Cancillería Cubana la opinión formal que se haga del texto del expresado libro, lo cual no solamente constituye un motivo de orgullo para ese compañero nuestro, sino que debe considerarse esa distinción como un acto que prestigia a la prensa cubana, dado que se ha tomado en consideración por aquel importante organismo mundial la útil obra de nuestro compatriota Gil Carballo.

A las felicitaciones que ha recibido por tal motivo unimos la nuestra, que lleva, como siempre, el estímulo que necesita quien, como Gil Carballo, ha realizado una obra en favor de la humanidad, y especialmente en beneficio directo de la juventud de todos los pueblos del mundo.

¿Quién no desea **DIENTES SANOS Y HERMOSOS?**

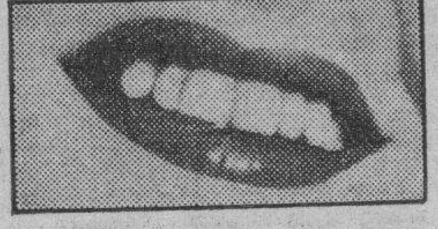

● Conserve sanos y hermosos sus dientes, siguiendo el ejemplo de Hollywood: Use 2 veces al día la moderna *Pasta Dentífrica Phillips*, que contiene más de 75% de Leche de Magnesia de Phillips. Esta admirable pasta es la única que combina en uno solo todos los tratamientos para una perfecta higiene bucal:

● Limpia, blanquea y pule los dientes ● Estimula y mantiene sanas las encías ● Neutraliza los ácidos bucales ● Purifica el aliento y refresca la boca.

Compre un tubo hoy mismo

Pasta Dentífrica PHILLIPS

DEFUNCIONES OCURRIDAS AYER EN LA HABANA, HASTA LAS CUATRO DE LA TARDE

Natividad Denes Gil, blanca, 39 años, H. Emergencias.
Angel Quintana López, blanco, 36 años, Bayona número 9.
Mercedes Portela Báñez, blanca, 62 años, Reparto La Floresta.
Luciano Pérez Delgado, blanco, 22 años, H. Las Animas.
Consuelo Piqué, blanca, 48 años, Alvarado, sin número.
Ramón Grau Ranís, blanco, 85 años, Flores número 53.
Remigio Hernández, negro, 61 años, H. C. García.
José Véliz Suárez, blanco, 40 años, H. C. García.
Eusebio González, blanco, 52 años, H. C. García.
Alfredo Alonso Pérez, blanco, 35 años, H. Lebredo.
Ramón Fernández Alvarez, blanco, 21 años, Velázquez, 91.
Carolina Alún Rodillo, blanca, 66 años, S. Francisco, 13.
Manuel Quero Aguila, blanco, 42 años, Cerro, 640.
Liborio Molina, sin otro apellido, blanco, 60 años, Instituto del Cáncer.
Matilde V. López, blanca, 44 años, Moreno, 43.
Amalia Spratt, sin otro apellido, negra, 70 años, Cuba, 164.
Marcelina Dávalos Gómez, blanca 66 años, Cidra, 10.
Matilde Valdés Hernández, mestiza, 27 años, Carmen, 5.
Rosa Lorente Otero, blanca, 29 años, Zanja, 32.
Domingo Valiño Campo, blanco, 62 años, Salud, 100.
Diego Ramos Sánchez, blanco, 13 días, H. Infantil.
Alfredo Fernández, blanco, 15 años, Calzada número 25, Vedado.
Aurora de la Orden Lastra, blanca, 50 años, Cerro, 440.
Liborio Cárdenas, negro 57 años, A. N. de Ancianos.
Lázaro Gallardo, sin otro apellido, negro, 36 años, Esperanza, 117.

Dr. TOMAS R. YANES
CIRUJANO-OCULISTA
Consultas diarias de 3 a 5 p. m. (Sábados previo turno).
Calle 23 Nro. 328, esq. a B. (Vedado). Telf. F-7181

CRONICA HABANERA

GRAN MUNDO

Celita Hidalgo Gato y Comas, señorita de espléndida belleza, que brilla en los salones del gran mundo, estuvo de días anteayer.
Con tal motivo hubo para ella flores infinitas y un sin fin de congratulaciones.

LA COMIDA DE ESTA NOCHE—En el Hotel Presidente, como hemos anunciado, ofrecerá esta noche una comida el Excmo. señor Alberto Smith, Ministro de Venezuela y su distinguida esposa Lola C. de Smith.

Será en honor del Secretario de Estado, doctor Juan J. Remos y de su esposa Mercedes Carballal, habiéndose invitado un selecto grupo de diplomáticos.

UN ALMUERZO.—En su finca «Las Barracas» en Loma de Tierra, ofrecerá hoy un almuerzo el Secretario de Hacienda doctor Manuel Giménez Lanier y su gentil esposa Emma Cabrera.

Será para festejar a un grupo de sus amistades.

Resultará animadísimo.

MANOLO GOMEZ VALLE. — Una sensible baja para la sociedad habanera constituye el fallecimiento, acaecido ayer tarde, del conocido caballero Manolo Gómez Valle.

El señor Gómez Valle, una de las figuras más queridas de nuestra sociedad, por su carácter caballeroso, por su simpatía criolla, dejó de existir víctima de una grave enfermedad que minó rápidamente su organismo.

Con su pobre viuda, la señora Laura Tarafa, queda llorándolo para siempre su hija única, Chinie Gómez Valle, infeliz criatura a la que el destino hiere cuando empieza la vida.

Esta tarde será el sepelio.

Una imponente manifestación de dolor.

Sea nuestro pésame sentidísimo para su viuda e hija y para sus demás familiares.

Descanse en paz.

BODAS DE PAPEL. — Celebran hoy sus bodas de papel —un año de completa felicidad conyugal— los jóvenes y simpáticos esposos Domingo Galdós y Betancourt y Hortensia Solaún.

Llegue hasta ellos la felicitación del Cronista.

LOS ESPOSOS MACHIN. — El domingo, en el «Florida», embarcan rumbo al Norte, el señor Tomás Machín y su gentil e interesante esposa Salomé Santamarina.

Los distinguidos viajeros se dirigen a Nueva York donde permanecerán una temporada.

Felicidades.

DON RAMON GRAU. — Desde ayer tarde descansan en la Necrópolis de Colón los restos mortales de Don Ramón Grau, el veterano compañero.

Su muerte, ocurrida a la avanzada edad de ochenta y cinco años, tras una vida ejemplar en todos los órdenes, constituye una baja muy sensible para esta casa del DIARIO.

Su labor en esta institución periodística por tantos años, lo vincularon estrechamente haciéndolo una de sus más valiosos elementos.

Don Ramón Grau siempre afable, siempre deferente, supo captarse en todos los momentos la simpatía de sus compañeros.

Retraído al calor de los santos afectos familiares pasó la última etapa de su existencia, rodeado del cariño de su hijo único, el fraterno compañero Ramoncito Grau, tan atribulado en estos momentos.

Llegue hasta él nuestro pésame, sentidísimo.

MARIA ANTONIA AGUERO.—Después de varios años de ausencia, ha regresado en días pasados a nuestra capital, la distinguida señorita María Antonia Agüero y Montoro.

La señorita Agüero, muy estimada en esta sociedad, se hallaba residiendo en Europa de donde viene muy complacida.

Actualmente se hospeda en casa de su hermana Herminia, la señora del doctor Francisco Ponte Domínguez, en la calle Línea entre 13 y 15, Alturas de Almendares, por donde vienen desfilando sus numerosas amistades del mundo habanero.

Reciba nuestro saludo.

EN VIAJE DE BODAS.—Anteayer, en el vapor de la Florida han embarcado rumbo a Miami, de donde seguirán por carretera a Nueva York, los jóvenes matrimonios Esteban Alfonso y María Eugenia de la Barrera y Agustín de los Reyes Gavilán y Carmita Pella, cuyas bodas se efectuaron el pasado miércoles en San Juan de Letrán.

Feliz viaje les deseamos.

HOMENAJE A MONTORO. — El domingo próximo, a las once de la mañana, se inaugurará con toda solemnidad el busto del ilustre Don Rafael Montoro en la plazoleta de la calle Línea entre I y J, en el Vedado, que ya nuestro pueblo empieza a llamar la Plaza de Montoro.

La Comisión del Homenaje a Montoro viene haciendo grandes preparativos para este acto que revestirá gran brillantez.

TRISTE NUEVA. — El cable nos trae la triste nueva de haber dejado de existir en Odorón, donde residía, el antiguo comerciante Augusto Briol, muy bien relacionado en esta capital.

El señor Briol vivió muchos años en Cuba, donde logró formar una familia que se ha distinguido en Francia, donde se halla actualmente.

Con pena consignamos la nueva.

LA EXPOSICION AMERICA MODES.—En el Teatro Encanto, como hemos anunciado, tendrá efecto el lunes próximo a las cinco y media de la tarde la exposición de «América Modes» casa de alto nombre en el Paseo del Prado.

Dicha exposición ha despertado extraordinario interés entre nuestras damas elegantes que se disponen a admirar las últimas novedades adquiridas en la Quinta Avenida de Nueva York por aquella reputada tienda.

Un mundo de primores tiene la casa América.

Modelos de tarde y noche, abrigos pieles que serán pasados ante la concurrencia por lindas muchachas.

El espectáculo será amenizado por la Orquesta Le Batard.

Y se estrenará una exquisita cinta que lleva por título «Vaya un Angel», de la simpatiquísima Jane Whiters.

EL PRIMER AÑO.—Un joven y simpático matrimonio, Luis Felipe Gutiérrez y Graciella Rodríguez Santos, cumple hoy el primer año de casados.

Bodas de papel que festejarán en la intimidad del hogar.

Nuestro saludo.

SIMPATICO ALMUERZO.—En el restaurant «Florida» le fué ofrecido ayer un almuerzo al joven Alfredo Dopico y Peláez con motivo de embarcar para Nueva York donde contraerá matrimonio a fines de mes con la señorita Magda Vázquez Bello.

Una afectuosa despedida de soltera de la que participaron los señores Frank Finlay, George Fowler, Raúl Barrios, Frank Finlay, Jr., Luis Vázquez Bello, Aurelio de Quesada, y el doctor José Vital.

El joven Dopico embarcó ayer tarde, por la vía aérea.

Felicidades.

EL IDOLO DEL REGIMIENTO.—De gala está hoy el Teatro Riviera.

Pasará por la pantalla en sus tandas elegantes la interesantísima film de Shirley Temple titulada «El Idolo del Regimiento», que tanto ha gustado.

Conjuntamente se exhibe la película «Un valiente al timón», con Rosalind Keith y Allen Brook.

NACIMIENTO.—El hogar del señor Manuel Rodríguez Aymerich, Director de Transporte de la Secretaría de Comunicaciones y de su esposa Luisa Montenegro se ha visto alegrado con el feliz advenimiento de un hermoso niño.

Enhorabuena.

SANS SOUCI.—Como todos los sábados hoy estará muy concurrido el aristocrático Sans Souci.

Desde hora temprana se dará cita allí la sociedad habanera para disfrutar de los muchos alicientes que se ofrecen.

Habrá un show, con nuevos números.

Y actuarán los Palau, la siempre aplaudida orquesta, en alternativa con el septeto Cauto.

De la concurrencia del jueves—noche de alegría y animación completa—damos a continuación una reseña.

Citaremos un party de matrimonios jóvenes, donde se reunían Serafín Solos y Tina Hidalgo Gato, Tomás Hidalgo Gato y Alina Freyre, Tití Miyares y Margarita Mendoza, Alfonso Fanjul y Lillian Gómez Mena y la señorita Celia Hidalgo Gato y el joven Willy Menocal.

En otra mesita chaperoneados por un matrimonio joven—Cuco Upmann y Cuqui Ponce de León,—estaban estas parejitas: Elena Montalvo y Leopoldo Ochoa, Sara Giménez y Guido Conill, y Elena Franca y Eduardito Montalvo.

La señora Mina Altuzarra de Pérez Chaumont en otra mesa con dos parejitas: Angelita López Oña y Andrés Pérez Chaumon y Minita Pérez Chaumont y Pin Inclán.

Una parejita: Marta Cervera y Willy Castro Bachiller, y la señora Angélica F. de Guevara.

Con la señora Josefina Díaz de Lugo, estaban la señorita Adelita Lugo y el joven Jaime Montero.

En otra mesa el señor Rogelio Luján y señora Concha Valero, con el señor Constantino Cabal y señora Mercedes Valero y la señorita Mercedes Cabal y el joven Orlando Luján.

Hoy es sábado de moda.

Volverá a triunfar en sus bailes españoles Adelita Durán, la pareja Liliane et Mario y los populares Elpidio y Margot.

VIAJEROS DISTINGUIDOS.— El doctor José Manuel Lara, joven y distinguido diplomático cubano, actual Secretario de la Legación de Cuba en Noruega, embarcó anteayer en compañía de su elegante esposa Mercedes Hidalgo Gato y de sus graciosos hijos.

También embarcaron anteayer el Senador Enrique Recio y su familia.

Feliz viaje.

LA TEMPORADA DIAZ-COLLADO.—Brillantísima, con todo el esplendor de los grandes acontecimientos, promete resultar la temporada Díaz Collado que dará comienzo en el Teatro Nacional el próximo día cinco de noviembre.

El interés despertado, y el prestigio de dicha compañía hacen augurar noches de gran concurrencia al primer coliseo habanero.

El abono, como hemos dicho anteriormente, se cubre con toda rapidez, suponiéndose que se acreciente la imposibilidad de adquirir lunetas y palcos para la función inaugural, con «Rosas de Otoño» que entra en el abono; pero la empresa, deseosa de complacer a los peticionarios que no se han abonado, está dispuesta a separar desde ahora localidades para el domingo y para los martes, jueves y sábados que no son funciones de abono.

También para las funciones de la tarde en cualquier día de la semana.

El sábado por la noche, se pondrá en escena la comedia de Jacques Deval titulada «Camarada», obra del teatro francés en la que el autor maneja la sátira exquisita y oportunamente.

Es una de las comedias en que Pepita Díaz y Manuel Collado encuentran múltiples oportunidades de lucimiento.

EL ENCARGADO DE NEGOCIOS DEL JAPON.—Anteayer ha embarcado en el «Florida», rumbo al extranjero, el Encargado de Negocios del Japón en Cuba, señor Hiderari Terasaki.

Acompañado iba de su gentilísima esposa.

Buen viaje.

ENHORABUENA.—Se la enviamos con estas líneas a los esposos doctor Julio Garcerán Souza y Onelia Pardial con motivo del nacimiento de una hermosa niña.

La señora de Garcerán fué asistida por el doctor Enrique Fortún, el prestigioso médico, en el Instituto Clínico de la Habana.

Finos modelos en velours y gamuza

Ya están casi completas nuestras colecciones de Invierno. El nuevo Sombrero que usted necesita para cada Vestido, para cada ocasión, puede ya seleccionarlo en FIN DE SIGLO. Todo cuanto París ha creado está representado en nuestros surtidos: turbantes, casquetes, boinas, tocas, bonetes... Copas elevadas... alas hacia arriba... alas caídas y hacia adelante... Modelos en fieltro, terciopelo, gamuza, antílope. Velos cortos, medianos y largos... adornos contrastantes... plumas. Toda la elegancia de la nueva moda, en una palabra. Y precios muy moderados, como de costumbre. En el primer piso.

fin de Siglo
san rafael y águila, tlfonos. m-5991-92-93

DE LA LIGA CONTRA EL CANCER.—Como anunciamos anteriormente, hoy, a las once de la mañana, se celebrará una junta del Comité de Damas de la Liga contra el Cáncer en el Instituto del Cáncer, Hospital Calixto García.

Para el miércoles a las cinco y media de la tarde en el mismo local se anuncia una junta del Comité de Patronos de la humanitaria institución.

Dado lo importante del asunto a tratar se ruega la más puntual asistencia.

DEL CASINO DE LA PLAYA.—Una de las más bellas y concurridas fiestas de la temporada, será la de esta noche en el elegante y favorecido Casino de la Playa.

Celebra el bello centro de recreo su noche favorita de los sábados, lo que equivale a decir que nuestras principales familias se reunirán en aquel lindo salón, para disfrutar de las más agradables horas, en un ambiente de distinción inigualable.

Habrá además, numerosos «parties» de elementos del turismo.

El show se presentará dos veces en la noche, como de costumbre, y será muy aplaudido.

Y se bailará a los acordes de la orquesta Casino de la Playa y del Conjunto del Ritmo, de Valdespí.

Para reservar mesas puede llamarse al señor Casamiquela, el caballeroso «maitre» del Casino.

Será una noche animadísima.

LA BODA DE HOY. — Esta noche, a las nueve y media se celebrará en la Iglesia de Nuestra Señora del Carmen, una ceremonia nupcial, en la que serán contrayentes la lindísima señorita María Rosa Denis y Castellanos y el señor Enrique Pérez González.

El hermoso templo lucirá un decorado floral elegante y novedoso, que será obra de los floristos siempre triunfadores de la «Casa Trías», el gran jardín del Vedado.

«ALEGRE Y FELIZ».—Un gran pre-estreno presentará el próximo lunes el elegante y concurrido teatro «Auditorium».

Trátase de «Alegre y feliz», cinta de magnífico argumento que avaloran con su trabajo la exquisita Irene Dunne con Randolph Scott, Dorothy Lamour y Charles Bickford y Akin Tamiroff.

Está dirigida por Rouben Mamoulian, con música de los famosos compositores Jerone Kern y Oscar Hemmerstein II.

Gustará extraordinariamente esta cinta.

CONTINUAMOS CERRADOS
MARCANDO PRECIOS QUE HARAN EPOCA POR LO REDUCIDOS

Aseguramos a usted que NO quedará decepcionado como en las ventas y rebajas especiales que otros han hecho.
— SI SE APROVECHA DE LA —
LIQUIDACION TOTAL
DE LA CASA **VERSALLES,** NEPTUNO 24
¡Una verdadera LIQUIDACION que dejará satisfecho al público!

LAMPARAS IMPORTADAS — VAJILLAS DE CRISTAL BACCARAT — PORCELANA FINA — CUBIERTOS — OBJETOS PARA REGALOS — ETC.

MAÑANA:
SAN RAFAEL

Unos cuantos minutos y un presupuesto muy reducido, bastan para seleccionar en nuestra Sección Masculina un Regalo de gusto, elegante y práctico. Exhibimos allí un considerable número de Artículos de novedad: Camisas, Corbatas, Pañuelos, Batas de Seda, Pijamas, Calcetines, Plumas-Fuente, Monederos, Billeteras, etc. Y cualquiera que sea su elección, ya cueste mucho o poco, usted tiene la seguridad de que el Obsequio será bien recibido y altamente apreciado.

fin de Siglo
san rafael y águila, tlfnos: m-5991-92-93

M.E.C.D. 2016

ENCANTO HOY
2 ESTRENOS!

Jean ROGERS y William GARGAN
en el estremecedor drama
"MUERTE en el AIRE"
INTERNATIONAL Films presenta
LAS PERLAS DE LA CORONA
la PELICULA MAS ORIGINAL
TODO el DIA 40¢

RIVIERA

Shirley TEMPLE en "El IDOLO del REGIMIENTO" 30 40

PELIGRO! ¡VA A EXPLOTAR! JANE WITHERS en "VAYA UN ANGEL"
LUNES ENCANTO RIVIERA

CARTEL DEL DIA

POR LOS TEATROS:

MARTI: M-2724. Desde la 1 y 30: «Risa en los ojos» y «Cielo prohibido». A las 5 y 30 y a las 10: «Estrellita Castro y su espectáculo y Asunción Granados. A las 12 de la noche: «Secuestro afortunado» y Estrellita Castro.

PRINCIPAL: A-6737. A las 5 y 30: «Engáñame bien». A las 8 y 30: «El perfume del pecado». A las 10: «Sixto VI».

LA ATRACCION DE HOY

Esta noche a las 10 se estrena en «La Comedia» algo grande: «Sixto Sexto», una comedia soberbia. A las 5.30 «Engáñame Bien» y a las 8.30 «El Perfume del Pecado», la más audaz de las comedias. Mario Martínez Casado y Ena Sedeño. Luneta 30 cts. y 20 cts. butaca. Palcos $1.50

POR LOS CINES:

ENCANTO: M-6055. A todas horas: «Las perlas de la corona», «Muerte en el aire» y revista.

NACIONAL: A-6700. A todas horas: «Almas en el mar», «Alas sobre Londres», episodio y cartón.

CAMPOAMOR: A-7054. A todas horas: «Entre tu y yo», «La chica dice no» y revista.

ALKAZAR: A-6869. A todas horas: Películas. El lunes: «Yo asesiné».

AUDITORIUM: F-4455. «Al caer la noche» y «El misterioso míster Wong».

PAYRET: A-7157. «La gran cruz» y «Capitanes intrépidos».

RIVIERA: F-2040. «El ídolo del regimiento» y «Una valiente al timón».

TRIANON: F-2403. «Almas en el mar» y «Un crimen único».

NEPTUNO: M-1515. «El marino romántico» y «¿Quién mató al millonario?»

RADIO-CINE: M-1407. «La torre de Neslé» y «Chorro de oro».

ROXY: FO-3255. «Entre tu y yo», «El diamante fatal» y episodio.

RIVOLI: FO-1130. «100 hombres y una muchacha» y «El intruso fascinador».

REINA: M-2272. «Por su patria y por su dama» y «París en primavera».

RIALTO: M-1831. «Por su patria y por su dama» y «Jaque al rey».

LARA: M-2421. «Su última aventura» y «Tres desalmados».

PRADO: M-2822. «Su última aventura» y «Mares de China».

GLEE GARDEU: FO-7041. «Nace una estrella» y «Amor bajo el fuego».

VERDUN: A-9206. «El marino romántico» y «¿Quién mató al millonario?»

ACTUALIDADES: M-5575. «El cañonero de Giles» y «El dinero no lo es todo».

LIRA: M-4474. «Un día en las carreras», «Una mujer despreciada» y episodio.

MAJESTIC: M-4477. «Un día en las carreras» y «Le conoció en París».

INFANTA: U-3700. «Besos brujos» y «Falermo».

OLIMPIC: F-6263. «Los grandes de Londres» y «Héroes de la prensa».

VIVES: F-3128. «Lágrimas de mujer» y «El terror del hampa».

GRIS: F-4292. «El séptimo cielo» y «La lotería del amor».

MODERNO: X-1305. «Besos brujos» y «La avenida de los millones».

WILSON: U-5863. «El séptimo cielo» y «23 horas y media de licencia».

MAXIM: U-7049. «El amor nace del odio», «El brillante azul» y episodio.

INGLATERRA: M-5527. «El séptimo cielo» y «23 y media horas de licencia».

CUBA: M-9796. «Bajo dos ras» y «La diablilla».

SALON ROJO: M-4794. «... llas» y «El ladrón enca...

UNIVERSAL: (Egido y Monte) ... Quintín» y «Almas en ...

BELGICA: A-9126. «Su últi... tura» y «Wu Li Chang».

VIOLETA: M-3238. «Dos ... sin balas» y «Su última ... ra».

RADIO CINE HOY
-UNICO en CUBA con AIRE ACONDICIONADO
EXITO!! EXITO!!
"LA TORRE de NESLE" ó "Margarita de Borgoña"
además y "CHORROS de ORO" con William BOYD
30¢ Antes de 6½ Despues 40¢
Niños 20¢ Tert. 10¢

...DE VIENA A HOLLYWOOD...
OSCAR STRAUS EL FAMOSO MUSICO VIENES HIZO ESTE VIAJE PARA COMPONER LA MUSICA de
"LA PLEGARIA DEL NIÑO"
que canta maravillosamente el gran BOBBY BREEN

Secundado por HENRY ARMETTA
Leon ERROL - Marion CLAIRE - Basil RATHBONE
Una LINDA PELICULA R.K.O.
que se ESTRENA el LUNES

ESCENARIO y PANTALLA

TERMINADA LA PELICULA «CARMEN»

Norberto Soliño, gran animador del cine hispano, nos ha mostrado una entusiasta epístola de uno de los cineturgos españoles de más renombre: de Florián Rey, el director de «Morena clara» y «Nobleza baturra», el compañero de Imperio Argentina en la vida y en el arte.

Florián Rey acaba de realizar su máxima ilusión en el campo del cine: la versión de «Carmen», la desgarrada, la ardorosa fábula de la cigarrera gitana y el oficial navarro, la narración pintoresca y melodramática de Próspero Merrimée, escrita en frances, pero sentida en español y musicalizada en momentos de soberana inspiración por Bizet, el músico amado de Nietzsche, el compositor de sangre caliente en que el filósofo de Sils-María pensó para «mediterraneizar la música» y oponerse en gracia y claridad, a los ideales sombríos de Wagner.

La carta de Florián Rey rezuma entusiasmo. La versión fílmica de «Carmen» acaba de ser terminada felizmente. Los exteriores se han rodado en los lugares mismos de la acción, en Sevilla, en Ronda, en Zahara, en las serranías próximas a la línea de Gibraltar. Se ha respetado de un modo estricto el documento. Los «sets» se diseñaron teniendo a la vista cuadros de la época. El vestuario es, con todo rigor, el del primer tercio del siglo pasado. La taberna del Negro, la casa del Mulero, el carro de los gitanos, la covacha de la Bruja, la cueva de los contrabandistas, la plaza de Ronda y la gran corrida de toros del final, son hallazgos felicísimos de esta película que Florián Rey cita en su carta. El papel de Carmen lo ha hecho Imperio Argentina, flor de gitanería. El de Don José, el oficial navarro, lo encarnó un gran actor: Rafael Rivelles. La música ha sido, en parte, tomada de la ópera, en maestro Mostaza. Se ha cuidado mucho todo lo relativo a la adecuación de la música a la acción.

Un dato podemos dar que revela hasta qué punto Florián Rey tenía fe en el tema de «Carmen». Es la película española en que mayor inversión económica se ha hecho hasta ahora. Su costo corre parejo con el de las buenas producciones hollywoodenses. Los productores han querido competir en todos los terrenos y si hemos de creer al cineasta de «Nobleza baturra» lo conseguirán.

Las copias de «Carmen» para la América serán despachadas muy pronto. En todo el continente hispánico hay extraordinario interés parte genuinamente popular, según los cancioneros de la época, y en parte original o adaptada por el por conocer esta obra. En Cuba su estreno no se hará esperar.

Terminada «Carmen», Florián Rey e Imperio Argentina emprenderán el rodaje de otro gran asunto: «Lola Montes».

Entre tanto, otro gran director español, Benito Perojo, da los últimos toques a la versión cinematográfica de «Goyescas», la inspirada ópera del maestro Granados.

En resumen: que se avecina una nueva coyuntura de alza para el cine español.

F. I.

MARTI: EL ESPECTACULO COMPLETO POR E. CASTRO

¡Por fin! Hoy a las 5:30, 10 y 12 de la noche se presenta en el radioescenario «Martí», el espectáculo completo de la genial artista española Estrellita Castro. En el mismo figuran Angelita Campos, aplaudida bailarina y la gran pareja de bailes internacionales Valero y Dorita. También actuará la gran bailarina y guitarrista española Asunción Granados, contratada directamente de Europa para actuar durante un mes en el radioescenario. Ella ofrecerá nuevos números de su selecto repertorio, que seguramente habrán de causar sensación. Todas las personas amantes de los espectáculos de colorido y animación asistirán hoy al radioescenario «Martí», porque Estrellita Castro como siempre «echará el resto». Junto con estos artistas se presentará el formidable humorista Pepito Romeu. El acompañamiento musical estará a cargo de la orquesta radioescenario que dirige Rafael Betancourt. Los shows se trasmiten por radio. La función comienza desde la 1:30, exhibiéndose dos soberbias producciones: «Risa en los ojos», de Walter Kelly, y «Cielo prohibido». Cartones, comedias y revistas completan el programa cinematográfico. Sólo 40 cts. vale la entrada por la tarde antes de las 6 y media y 50 cts. por la noche. Tertulia 15 cts. por la tarde y 20 cts. por la noche. En la tanda de las 12 de la noche se presentará el espectáculo completo de Estrellita Castro, exhibiéndose la soberbia producción «Secuestro afortunado», por Warren Williams. Para esta función vale 50 cts. la entrada a luneta y 30 c. a tertulia. Mañana gran función a las 10 de la mañana actuando un verdadero conjunto de niños estrellas. El día 30 a las 12 de la noche se estrenará una nueva parodia del Tenorio titulada: «Don Juan Velorio y Don Luis Porfía».

Estrellita Castro, debutará hoy en el Radio Escenario Martí.

UN GRAN ACTOR CONFIESA CRIMENES SIN COMETERLOS...

La Policía lo atribuye a deseo de reclamo.—Después lo juzga loco.—El crimen verdadero.—La horrible disyuntiva de probar el crimen o ver a su hijo en la silla eléctrica.—Terrible resultado de una venganza

Uno de esos dramas inconcebibles, que crispan los nervios y conmueven las fibras más hondas del corazón, se desarrolla en la gran película titulada «YO ASESINE» que la Nueva Universal, va a presentar al público de la Habana el próximo lunes en la pantalla del Teatro ALKAZAR. Jamás los argumentistas concibieron nada tan original como el argumento de esta intensa tragedia cinematográfica. Protagonista es un gran actor que persigue con la tenacidad y ferocidad del lobo la realización de una venganza; venganza contra un hombre que destruyó su felicidad. Para realizarla planea el Crimen Perfecto, haciendo que la Policía lo considere loco, al confesarse autor de crímenes que no ha cometido. Cuando realiza el que ha planeado, sabe que puede disfrutar de la impunidad... pero el hombre propone y Dios dispone... De este crimen es acusado su propio hijo y condenado a la silla eléctrica... Nadie cree y el momento se acerca de que el hijo pagará la culpa del padre...

¿Concibe el lector nada más emocionante que esto?... ¿Sabe de otra película más original? Pues esta película puede verla el LUNES en el Teatro ALKAZAR. Sus protagonistas son el gran actor LEWIS STONE, secundado por BARBARA READ, TOM BROWN y un elenco estelar.

La Revista de Modas "VOGUE" toma acción, palabra y color...

Brunettes, rubias, castañas y platinos... diferentes tipos y diferentes peinados y diferentes toilettes, como para complacer al gusto más exigente... Este es un grupo formado por las modelos de Walter Wanger, en la gran película en tecnicolor "MODAS Y BELLEZAS DE 1938" que se estrena el miércoles en los teatros "NACIONAL" y "TRIANON".

ROBERT TAYLOR Y BARBARA STANWICK, EN «CAMPOAMOR»

Hoy no se cabrá en la amplia sala de este simpático teatro, por presentar al máximo ídolo Robert Taylor, Bárbara Stanwyck y Víctor Mc Laglen por primera vez juntos, en la espectacular y hermosa super-producción «Entre tú y yo». La película de una época repleta de historia. La astucia de un hombre osado y valiente contra el valor temerario y la maldad de una banda de malhechores que aterroriza a los Estados Unidos. El romance de un oficial de la Marina Americana y una cantante de un café del bajo mundo. Una película para los que buscan emoción de aventura peligrosa, acción emocionante que recrea nuestro espíritu, romance idílico de amor, con todo el fuego y apasionamiento de la juventud.

Completa el programa la magnífica film «La chica dice no», con Irene Hervey y Robert Armstrong y el Noticiario Fox Movietone. Los precios: 20 cts. de 1:30 a 6:30 y 30 cts. después. Niños a todas horas 15 cts. y tertulia 10 centavos.

Mañana desde la 1, como todos los domingos, la mejor matinée de la Habana. Venga temprano.

¡Si quiere usted su vida, abandone los Juegos Olímpicos esta noche! Por el aire, por el mar, por tierra...era incansable la búsqueda de los bandidos que realizaba Charlie Chan para acabar con ellos! Vea el martes a Warner Oland en su aventura más crispante y espectacular: «Charles Chan en las Olimpiadas». La astucia y la perspicacia de una mente oriental, contra el ingenio y temeridad de una banda internacional!

También se estrenará el fortísimo drama de gangsters, «Carro blindado», con Robert Wilcox, Judith Barrett y César Romero.

DE LA ORQUESTA FILARMONICA

En el teatro Auditorium celebrará el domingo próximo su primer concierto de la temporada, la Orquesta Filarmónica de la Habana, bajo la dirección del Maestro Roldán.

Para este concierto, que ha de resultar magno acontecimiento, la Orquesta lleva más de un mes ensayando cuidadosamente el programa escogido por el Maestro, y que es, así lo aseguramos, muy del gusto de nuestros aficionados a la música sinfónica.

En esta «recita» oiremos una vez más la Quinta Sinfonía del gran músico ruso, Tschaikowsky, la ... «El Empresario», de Mozart, ... queña Suite de Comedia de ... por primera vez en Cuba, y ... nal grandioso, la Obertura ... Gran Pascua Rusa», del inmortal autor de las «Scheherazadas», Rimsky-Korsakow.

El concierto comenzará a las ... 30 en punto, y regirán los precios de las temporadas ... y los abonados disfrutarán ... próximo mes de Noviembre ... conciertos por la misma cu...

Pronto, la Reina del Cine ... Francis y el gran favorito ... Flynn, en el apasionado ... «Otra Aurora».

«EL DIVINO IMPACIENTE»

Mañana, a las 10 a.m., en el teatro «Alkázar», tendrá lugar el estreno en Cuba de «El divino impaciente», el poema dramático de José María Pemán que tan extraordinario éxito obtuvo en España.

«El divino impaciente» es una obra inspirada en la vida piadosa de San Francisco de Sales y en la labor de los misioneros católicos en el Lejano Oriente. Escrita en verso, recuerda, por su tema y por su estilo, los clásicos «misterios» del primitivo teatro español, si bien adaptados a una técnica espectacular y moderna.

«El divino impaciente» será representada por la compañía de dramas y comedias de Ana María Prieto y Ramón Pardo. Estos dos artistas se hallan actualmente haciendo un recorrido por la América para dar a conocer dicha obra.

Esta representación teatral está especialmente recomendada por el Ilmo. y Rvdsmo. señor Arzobispo de la Habana y por las más altas dignidades eclesiásticas de las Diócesis.

Es de esperarse que mañana se vea muy concurrido el «Alkázar», pues «El divino impaciente», además del motivo religioso que la inspira, es obra de grandes bellezas y de interés universal y humano.

HOY: SHIRLEY TEMPLE EN EL «RIVIERA»

Hoy, en día de moda, la empresa de este elegante teatro presenta a la Reinecita del Cine, Shirley Temple, en su primera super-producción: «El ídolo del regimiento», con la colaboración de Víctor McLaglen, June Lang, Michael Whalen, César Romero y miles de extras. Dirigida por John Ford. Una página épica arrancada de la pluma de uno de los más grandes poetas de nuestra época, Rudyard Kipling. Aventura, romance, sacrificio, emoción. Conjuntamente se exhibe la film de acción vertiginosa, titulada: «Un valiente al timón», con Rosalind Keith y Allen Brook. Completa el programa el Noticiario Universal. Los precios, 30 cts. por la tarde y 40 cts. por la noche. Niños tarde y noche 20 cts. y tertulia 15 centavos.

Mañana, desde la 1:15, monumental matinée con este mismo programa, y además el episodio núm. 5 de «El Agente Secreto X-9».

El lunes, «la calamidad pública número 1», Jane Withers, con dinamita en las manos y risa en los ojos, en la más hilarante de sus creaciones: «Vaya un ángel». Cualquiera le dice a una niña como esta: ¡Ahí viene el coco! A ésta hay que entrarle a palos o a besos! Jane Withers se propuso divertirse aquel día, y tardarán muchos años en olvidarse de lo que hizo! También se estrenará la magnífica film: «La chica dice no», con Irene Hervey y Robert Armstrong.

El miércoles, Warner Oland en «Charlie Chan en las Olimpiadas», y Frankie Darro en «El brillante fatal». Jueves, Tyrone Power, Loretta Young y Adolphe Menjou en la lindísima super-joya «Café Metropole».

SU PROPIA EVASIVA CONDENO A SU HIJO A LA SILLA ELECTRICA...
LA NUEVA UNIVERSAL, presenta el LUNES EN EL TEATRO «ALKAZAR», la película más sensacional de la época, titulada: «YO ASESINE» la historia de un hombre que aunque confesaba su crimen no lo creían asesino... y condenaban a su hijo... LEWIS STONE, en el papel del criminal perfecto...

presenta a NANCY TORRES y RAUL DE ANDA
en la grandiosa producción en español
"ALMAS REBELDES"
-UNA MUJER PARA DIEZ-
ESTRENO! PAYRET MARTES 26
LATINO FILMS "GARANTIA DE TRIUNFO"

PAYRET HOY
METRO presenta a FREDDIE BARTHOLOMEW Spencer TRACY y Lionel BARRYMORE en "CAPITANES INTREPIDOS"
Exclusivas BERNDES presenta el ESTRENO en CUBA "LA GRAN CRUZ"

hasta las 6½ 20¢ Despues 30¢
con JOAQUIN BUSQUETS - RENE CARDONA - ELENA D'ORGAZ
VEA y ESCUCHE la RUMBA de MODA "CACHITA"!

NACIONAL: «ALMAS EN EL MAR» Y «ALAS SOBRE LONDRES»

Dos magníficas películas a cual más atrayente y más sensacional forman la base del selecto programa que hoy se exhibe en el teatro Nacional, en función continua desde las dos de la tarde.

«Almas en el mar» se titula una de estas películas, sus protagonistas son Gary Cooper, George Raft, Frances Dee, Henry Wilcoxon y Olimpe Bradna. Personifican los principales actores de un intenso drama en que interviene el amor, la intriga, el heroísmo y la fatalidad. Hay escenas muy espectaculares, sobre todo la que reproduce un incendio a bordo y la salvación de los tripulantes en el único barco salvavida que tiene la fragata mercante.

La otra película se titula: «Alas negras sobre Londres», es un drama moderno, tan moderno que su acción se desarrolla cuando la Coronación de los Reyes de Inglaterra este año. La parte más sensacional de la película es la destrucción de un aeroplano pirata que se propone sembrar el pánico entre la enorme concurrencia lanzando un rayo de la muerte de nueva invención. Protagonitas son Karen Morley, Katherine Alexander y Robert Baldwin.

Se adorna el programa con el cartón de Popeye: «Yo quiero ser bañero» y el Noticiero mundial y además el interesantísimo capítulo de «Las aventuras del Agente Secreto X-9», titulado: «La prueba acusadora».

El horario es como sigue: «Almas en el mar» a las 3:45, a las 7 y a las 10:15, «Alas negras sobre Londres», a las 2:30, 5:45 y 9 de la noche.

Los precios 30 cts. por el día y 40 cts. por la noche. Niños 20 cts. y tertulia 15.

Mañana: Gran matinee desde la 1.

El miércoles próximo se anuncia el gran estreno de la película «Modas y Bellezas de 1938», la presentación de modas más fastuosa que se ha visto en la pantalla, tan fastuosa que hay más de un millón de pesos en modelos de vestidos y abrigos. Todo esto se presenta en una gran revista musical, de la que son protagonistas Warner Baxter y Joan Bennett

LOS ESTRENOS DE LA COMPAÑIA DIAZ-COLLADO

Entre los estrenos que presentará en la Habana la compañía de comedias de Pepita Díaz y Manuel Collado, cuyo debut está señalado para el viernes 5 del próximo mes de Noviembre en el teatro Nacional, figura la comedia en verso original de Luis Fernández Ardavín, titulada «Barrios Bajos».

El asunto gira alrdedor del amor abnegado de una mujer, que triunfa por eso; porque siendo abnegado es bueno. Naturalmente que en la comedia hay, dentro de ese tema, muchas cosas interesantes que ver y que oír, porque el hombre objeto de ese amor ama a un crecido número de mujeres y ella tiene dos pretendientes que pretenden conquistarla haciéndole ver que pierde su tiempo en un amor imposible...

Pepita Díaz, actriz de honda percepción logra un gran acierto en esta obra, odisea de un alma en la que la abnegación y el amor tejen un rosario de espinas.

Manuel Collado realiza a maravillas el tipo del hombre entregado a la rapacidad de tórtolas más o menos cándidas, para satisfacer sus ansias de amores ilícitos.

«Barrios bajos», irá a escena en una de las noches de abono y será motivo de una y otra reposición por su argumento bien logrado y por la cadencia maravillosa de sus pulcros y bien estructurados versos.

El abono continúa vendiéndose con creciente demanda y de un momento a otra puede ser que la empresa determine cerrarlo, para poder complacer las múltiples peticiones que recibe para la función inaugural, que será con «Rosa de Otoño».

También están numeradas las butacas al precio de 80 cts. por función y los delanteros de tertulia y paraíso a 40 y 30 cts. respectivamente.

RADIO-CINE: «LA TORRE DE NESLE»

Hoy y mañana son los últimos días del magnífico programa que presenta el moderno teatro de Galiano y Neptuno, compuesto por la estupenda producción titulada «La Torre de Nesle, o Margarita de Borgoña», drama real de la edad media, tomado de la novela del inmortal Alejandro Dumas, la que se exhibe conjuntamente con «Chorro de oro», un drama realista donde se ven los cambios de fortuna de un hombre y el amor puro de una mujer, su siempre leal compañera, la que interpretan maravillosamente William (Bil) Boyd y Judith Allen.

Además una simpática comedia titulada «Muchas gracias a la Luna», de Patsy Kelly y Thelma Todd, el último Noticiero Metrotone con los más recientes sucesos del mundo ... minando con este programa ... dio de la serie «El Imperio S... rino». Los precios: Luneta y ... piso, 30 cts. antes de las 6:30 ... pués 40 cts., los niños 20 cts. y ... tulia entrada por Concordia ...

Mañana, matinée desde la 1...

El lunes: «La Plegaria del Niño» ... drama lírico de la pantalla ... su música supera a muchas ... música del gran compositor ... Oscar Straus, la que canta el ... más joven del mundo: Bobby ... secundado por Marión Claire ... coro de 68 voces que interpretan también esas exquisitas melodías.

El día 1: «Saratoga», de Jean Harlow», con Clark Gable, Lionel Barrymore y Frank Morgan.

NOTAS

EXTRAORDINARIO PROGRAMA EN EL «ENCANTO»

Hoy, en sábado elegante, la empresa de este aristocrático teatro presenta un extraordinario programa: «Las Perlas de la Corona», el mayor «succes» cinematográfico del año, y el estreno en Cuba del crispante y emocionantísimo drama «Muerte en el aire», con William Gargan, Jean Rogers y Dick Purcell. La pavorosa historia de dos aeroplanos que se estrellan víctimas del capricho de un asesino. Un valiente aviador, una intrépida muchacha, emprenden espectacularmente, perseguidos por la muerte, un vuelo encaminado a descubrir el misterio. Cada vuelta del motor les acerca más y más a la muerte; el ruido ensordecedor del motor no les permite oír al asesino; cuarenta muertos clamaban venganza, y el inocente piloto se veía imposibilitado para probar su inocencia... Fastuosa, original, deslumbrante, verdaderamente una gran película, esto es «Las Perlas de la Corona».

Cuatro siglos comprende su argumento. En cuatro continentes transcurre su acción. 52 estrellas, 50 «vedettes», 1.500 actores, 90 escenarios, hablada en tres idiomas: inglés, francés e italiano. Completa este monumental programa el Noticiario Fox Movietone. Los precios: 40 cts. mayores desde las 3:30 hasta las 11:30, y 20 cts. los niños.

Mañana, desde la 1, estupenda matinée con este mismo programa.

Lunes, el disloque, maldades, diabluras, verdaderas calamidades públicas son las que nos ofrece Jane Withers en su mejor creación, «Vaya un ángel», con la colaboración de Robert Kent y Sally Blane. Jane Withers no reconoce rival en la pantalla. Esto no es una mera declaración. Retamos a los amantes del cinema a que nos mencionen quién puede hacerle sombra. Este mismo día, en turno elegante de 5:30, la Fiesta de la Elegancia. «América», la acreditada casa de modas, presentará una deslumbrante exhibición de las últimas creaciones de las Quinta Avenida. Darío exhibirá las creaciones de sombreros más de moda en París. Amenizará esta exposición, la Orquesta de los Hermanos Le-Batard. Los precios fijados para esta tanda, son 60 centavos la luneta sin numerar.

Jueves, Tyrone Power, Loretta Young y Adolphe Menjou en la exquisita super-joya «Café Metropole», y grandioso debuta en turnos elegantes de 5:30 y 9:30, del famoso intérprete del tango, Ricardo Dantes, conjuntamente con su Orquesta Típica Argentina.

(VEASE más ESCENARIO Y PANTALLA y las GACETILLAS en la Pág. 8)

NACIONAL TRIANON HOY

Adolph Zukor presenta a
GARY COOPER ★ GEORGE RAFT
en la gran película Paramount
"ALMAS en el MAR"
30¢ Tarde Noche 40¢

EL LUNES: «YO ASESINE», EN EL «ALKAZAR»

¿Ve usted a ese hombre, atacando al guardián del manicomio, huyendo desesperado y buscando después el cuarto donde vivía su criado antes de morir víctima de un choque de automóviles? Pues ese hombre que es nada menos que el actor de moda, está buscando las pruebas de un crimen que él mismo ha cometido, porque la policía no quiere creer en su culpabilidad y ha condenado a su hijo a la silla eléctrica!... Por eso decimos que «¡Yo asesiné!», la gran película que la Nueva Universal va a presentar en el teatro Alkázar, el próximo lunes, es un drama nuevo, porque su argumento se aparta en lo absoluto de todo lo que hasta ahora ha servido de tema a los argumentistas cinematográficos.

«¡Yo asesiné!», es la odisea de un hombre que planeó una venganza y preparó de antemano tan hábil coartada que a pesar de su confesión las autoridades no lo tomaron en cuenta y el Jurado condenó a su hijo a la silla eléctrica...

La Nueva Universal, se ha especializado siempre y más en los últimos tiempos en presentar asuntos originales, tal vez si algunos pudieron ser juzgados de algo extravagante, pero no hay que dudar que siempre ha acertado en producir lo que ha atraído la atención del público y lo que ha constituido un imán para las taquillas. Desde «Frankestein» a la fecha, las películas de la Universal han tocado siempre «el trigémino» de la emoción para el público. Y ahora con «¡Yo asesiné!», dará una prueba más de que sabe producir películas que produzcan dinero.

«¡Yo asesiné!», ha de llamar poderosamente su atención, tanto por la originalidad del asunto, como por la interpretación habilísima del notable actor Lewis Stone, que realiza admirable labor caracterizando al asesino que luchó desesperadamente por ocupar el puesto que le correspondía en el banquillo de los acusados.

Lo secundan en esta gran película Bárbara Read y Tom Brown, dos pinos nuevos de la pantalla que han entrado ya en el favor del público.

No deje de ver «¡Yo asesiné!» el lunes en el Alkázar.

Un drama nuevo y un nuevo triunfo de la Nueva Universal.

COCO
TIENE UN COCO
?

AUDITORIUM LUNES 25
Gran PRE-ESTRENO Paramount
"ALEGRE y FELIZ"
el mayor triunfo de IRENE DUNNE

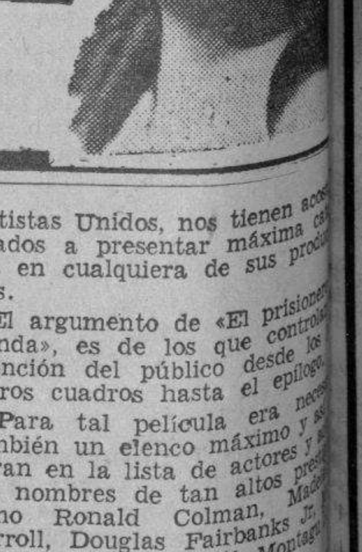

GACETILLAS

«EL PRISIONERO DE ZENDA», EN EL AUDITORIUM

Ayer se ha recibido un cablegrama de los Artistas Unidos, autorizando a su representante en la Habana, el señor Henry Weiner, para que se ofrezcan dos premieres de la gran película «El prisionero de Zenda» en el teatro «Auditorium» del Circuito del señor Edelberto de Carrerá los días 8 y 9 del próximo mes de noviembre. Esta concesión se hace muy pocas veces y menos tratándose de películas de tanta categoría como «El prisionero de Zenda»; pero, se ha accedido como distinción al empresario y al público de la aristocrática barriada del Vedado.

La crítica norteamericana señala «El prisionero de Zenda» entre las diez mejores producciones del año, y en su género como la mejor producción de los Artistas Unidos, debiendo especificar que es en su género la mejor producción porque los Artistas Unidos, nos tienen acostumbrados a presentar máxima categoría en cualquiera de sus producciones.

El argumento de «El prisionero de Zenda», es de los que controlan la atención del público desde los primeros cuadros hasta el epílogo.

Para tal película era necesario también un elenco máximo y así figuran en la lista de actores y actrices nombres de tan altos prestigios como Ronald Colman, Madeleine Carroll, Douglas Fairbanks Jr., Mary Astor, Aubrey Smith Montague Love.

Esta gran película es producida por David O-Selnick y dirigida por John Cromwell.

Es seguro que el «Auditorium» ... ca sus mejores galas el día 8 y el 9 con motivo de las primeras exhibiciones de «El prisionero de Zenda».

NACIONAL
LUNES y MARTES
La SERIE COMPLETA del
"AGENTE SECRETO X-9"
13 SENSACIONALES EPISODIOS!!
LA MEJOR SERIE UNIVERSAL

LARA: «SU ULTIMA AVENTURA».—10 centavos

Un programa grandioso es el que tiene anunciado para hoy el concurridísimo y elegante cine de las familias «Lara», de Prado y Virtudes, con el teléfono M-2421.

En función continua de 2 de la tarde a 11 y 30 de la noche, se pasa por la pantalla revista, comedia, estreno de la maravillosa, regia, preciosa y elegantesuper producción de gran argumento «Su última aventura», con Joan Crawford, William Powell y Robert Montgomery, colosal estreno de la emocionante, colosal producción «Tres desalmados», con Lewis Stone y Chester Morris.

Precio: 10 centavos la luneta a todas horas. Entre y salga cuando quiera.

Mañana: homenaje a Joan Crawford con «La bailarina», «Su última aventura» y comedias.

M.E.C.D. 2016

Viboreñas

distinguida en el Carmen

...ada para las nueve y media ...noche en este suntuoso templo, ...novia, la distinguida y muy ...señorita María Rosa Denis y ...anos, hija del querido amigo ...Denis, conocido industrial cu... de la Manzana de Gómez, que ...sus destinos a los del estima... y muy afortunado joven Enrique ...y González, pareja amorosa ...ha esperado impacientemente la ...de hoy, que tan memorable les ...

...ñana con mi mayor preferen... dedicaré una detallada rese... de su matrimonio, y ahora anti... mente les dedico mi más ex... felicitación.

En la Iglesia del Pilar

...en sus destinos esta noche ante ...altar mayor de esta Iglesia, la ...y muy graciosa señorita Lolo ...ández y Rodríguez y el apre... joven Leonel Brage y Gon...

...las nueve, hora puntual, hará ...sugestiva novia su entrada en ...templo, al que concurrirán con ...familiares sus más allegadas re... sociales, para admirarla con ...elegante toilette de desposada. ...enhorabuena anticipada les de...

Delia Justiniani Cordero

...lindo pimpollito que hoy saludable ...sonriente cumple catorce años con ...inmensa alegría de sus queridísimos ...Isabel Cordero de Justiniani ...José Miguel Justiniani, que en su ...hija cifran toda su felicidad ...de su dichoso hogar.

...Muy afectuosamente felicito a mi ...amiguita Delia, y junto con ...autores de sus días le deseo el ...cumplimiento de muchos y dichosi... años.

Rafael Benítez

Por anticipado quiero dedicar a ...querido compañero, Jefe de Pu...idad de este DIARIO, con el sin... afecto que le profeso, mi sa... por celebrar mañana sus días. ...Un verdadero gentleman por su ...quisita y ejemplar caballerosidad, ...invariablemente con nume...sos amigos, que sabemos apreciar ...valiosas dotes.

Aquí, en la «casona» del DIARIO ...ha captado afectos y respeto de ...compañeros y subordinados.

Admita mi saludo el servicial ami... y compañero, como se lo merece, ...expresivo, sincero por ser afec... y merecido por su caballero...dad.

Srta. María Juana Ibarra

Hoy en la festividad de Santa Jua... de la Cruz celebra su cumple... y sus días tan sugestiva figu... que entre sus muchas dotes po... la de ser una sentimental pia...nista, gran dominadora del teclado. Hasta su hogar llegarán en esta ...fecha muchos mensajes de sus com...pañeras y discípulas, y yo en estas ...líneas le remito muy expresivamen...te el mío, deseándole todas las felicidades que se merece tan admirada amiga.

Don Ramón Grau Ranis

Una imponente manifestación de duelo fué el triste acto del entierro efectuado ayer de Don Ramón Grau Ranis, que durante medio siglo laboró en este DIARIO, con todas sus energías, inteligencia y probidad.

Partió la fúnebre comitiva de su residencia Flores número 53, en Santos Suárez, y tras la carroza que lo conducía a su última morada seguía un interminable cordón de máquinas conduciendo a sus familiares y al personal casi en pleno de esta casa, para rendirle el postrer tributo a su memoria.

Sé apreciar la intensa pena de su hijo nuestro querido compañero Ramoncito, quien hace poco dió su último adiós a su queridísimo hijo el niño «Bebo», y junto con sus familiares, le deseo la gran resignación cristiana que necesita para soportarla.

Para él Retiro Periodístico

Promete verse muy concurrida hoy, de cinco a nueve de la noche, la gran exposición de cuadros de artistas cubanos cedidos al fondo de nuestro retiro por sus autores, en los salones del Círculo de Bellas Artes.

Es gratis la entrada.

Nueva residencia

Para la Avenida Mayía Rodríguez número 12 la han traslalado los distinguidos esposos señora Mercedes Peñaranda y el afamado galeno doctor Andrés Díaz Hernández, con su simpático heredero «Andresito».

Por su encargo la ofrezco a sus relaciones sociales, y son mis deseos que en su nuevo hogar disfruten de muchas prosperidades.

Un Saludo

Lo dedico en sus días al antiguo convecino y muy apreciable amigo señor Servando Gutiérrez Marín, padre de las lindísimas viboreñas «Mimí» y «Cuba» Gutiérrez Ordóñez, lindas gulinas de blonda belleza, y elegantes como las más exquisitas parisinas.

Sin carácter de fiesta recibirán a sus más allegadas amistades.

Muchas felicidades y prosperidades le deseo al buen amigo Servando.

Invitaciones

En mi poder la del atento amigo Miguel Pí F. de Landa, Presidente del Club Interrogación, para el recibo bailable de mañana a las nueve de la noche.

Le quedo agradecido a su cortesía.

También en mi poder la del cumplido amigo Francisco Agüero, Presidente del «Club Casino Luyanó», para el baile que se efectuará en sus salones de la Calzada de Luyanó número 129, el día 31 del actual, a las nueve de la noche.

Le acuso recibo y le doy las gracias.

No están autorizadas

Por encargo del Padre Director de los Pasionistas advierto a nuestras familias que no ha sido autorizada persona alguna para hacer recolectas para las obras de construcción de la Iglesia de la Santa Cruz, y sólo lo está el Hermano Ambrosio, que pasará a domicilio previo aviso, admitiéndose también sus óbolos en la Capilla.

Se avisa por mi conducto, para que no sean sorprendidas mediante tan incalificable proceder, y para que se ordene la detención de los que así se aprovechan de su piedad.

Urbano del Castillo.

RESUMEN DE LA GACETA OFICIAL

Día 22 de octubre, edición ordinaria número 210.—Primer pliego

SECRETARIAS DEL DESPACHO

ESTADO

Decreto: Autorizando a la Cámara Nacional de Comerciantes e Industriales para usar el escudo nacional.

JUSTICIA

Decretos nombrando notario al doctor Carlos José Smith y Leal.

Conmutando pena de muerte al señor Enrique Giraudy y Carreño.

Fijando la demarcación del Juzgado Municipal de Cuarta Clase de La Sierra, Cienfuegos.

HACIENDA

Aviso: Transfiriendo rifa de automóvil autorizada al señor Rafael Borrell.

Distrito Fiscal de Marianao

Subasta en apremio seguido contra Compañía Azucarera Central Toledo, S. A.

OBRAS PUBLICAS

Resolución: Dejando sin efecto expedientes de multas por infracciones del Reglamento de Limpieza de la ciudad de La Habana y poda de árboles.

AGRICULTURA

Decreto: Presupuesto para la Comisión de Defensa de la Ganadería Nacional.

Dirección de Montes, Minas y Aguas

Solicitudes de aprovechamientos forestales interesadas por los señores Central Violeta Sugar Co. y Manuel Matos y Sánchez.

COMERCIO

Dirección de Seguros

Solicitudes de devoluciones de depósitos que como garantía tienen prestadas las entidades: «La Perla Antillana», S. A.; «La Imperial Compañía de Fianzas», S. A.; «La Montaña» y «Arimao», S. A.

DEFENSA NACIONAL

Ejército Constitucional

Regimiento número 1, «Maceo». Citando a Quintín Prado y otros.

Tribunal Superior Electoral

Junta Municipal Electoral del Norte de La Habana. Relación de cédulas expedidas durante el mes de septiembre de 1937.

CRONICA HABANERA

QUINCE AÑOS

Hoy cumple quince años—y por ello la felicitamos—la graciosa señorita Marujita Costa y Claramunt.

Un día lleno de satisfacciones le deseamos.

KETTY DE FUSTER.—Todo está preparado, todo, para la exposición de la exquisita Ketty de Fuster.

Tendrá lugar el miércoles próximo, en el Principal de la Comedia, dando comienzo a las cuatro de la tarde después de la representación de Manolo Martínez Casado.

Ketty, artista por excelencia del sombrero femenino, presentará en un espectáculo fino e interesante, cuanto de bello y nuevo tiene la moda del próximo invierno.

Una colección primorosa de modelos parisinos que tendrá bello marco en el decorado de la escena original de Miguel de Cañas.

La exposición de Ketty ha despertado mucho entusiasmo y ello puede juzgarse por la demanda tan grande que hay de localidades.

Un éxito.

DEL CIRCULO MILITAR Y NAVAL. — Esta noche, con la celebración de un regio baile, tendrá efecto la clausura de la temporada de verano en el alegre balneario que en la playa de Marianao posee la prestigiosa asociación que preside el coronel José E. Pedraza, M. M.

A juzgar por el número de invitaciones repartidas es de esperarse que esta fiesta, como todas las últimamente celebradas en el Círculo Militar y Naval, alcance inusitado esplendor.

Que habrá de sumar un nuevo triunfo a los muchos conquistados por la actual directiva y por su Comité de Obsequios y Fiestas.

El adorno que lucirán los salones del bello castillito estará a cargo de «El Clavel, esto es, del reputado jardín de los hermanos Armand, en Marianao, que tantas pruebas nos dan a diario de su buen gusto, de su arte y de su «chic».

Un adorno magnífico, que llamará la atención.

DE LA FILARMONICA.—Para mañana, domingo a las 10 y 30 a. m. en punto está fijado el concierto con que hace su reaparición ante nuestro público la Orquesta Filarmónica de la Habana.

El concierto se efectuará en el Teatro Auditorium, y la Orquesta será conducida por su gran director el joven maestro Amadeo Roldán, quien nos brindará el siguiente programa: la Obertura «El Empresario», de Mozart, y Quinta Sinfonía de Tschaikowsky, en la primera parte, y en la segunda parte, la primera audición de la Pequeña Suite de Comedia de Wunsch, y la Obertura de «La Gran Pascua Rusa», de Rimsky-Korsakow.

Nos atrevemos a asegurar que este concierto será una ratificación más de los honores adquiridos por la Orquesta Filarmónica de la Habana.

DE LA HISPANO CUBANA.—En el teatro Campoamor ofrecerá el próximo lunes, a las nueve de la noche, una velada cinematográfica la prestigiosa institución Hispano Cubana de Cultura.

En el programa figura la gran película «Bajo el Puente», basada en la famosa novela del mismo título del eminente escritor norteamericano Maxwell Anderson.

Habrá además cintas cómicas, noticieros y demás films habituales de las veladas de la Hispano Cubana.

El distinguido literato portorriqueño doctor Tomás Blanco llegará en breve a la Habana para dictar desde la tribuna de la Institución un cursillo de conferencias.

La primera tendrá efecto el día 31 a las diez a. m., en el teatro Campoamor.

INTERESANTE VELADA. — Todo está preparado para la gran velada que en conmemoración del «Día del Periodista», ha sido organizado por el Directorio del Retiro de Periodista, y que se efectuará en la noche de mañana.

Habrá números de canto por la señora María Marcos, y el tenor Francisco Naya; de violín y piano por los maestros Virgilio Diago y Gonzalo Roig. El Dr. José María Chacón y Calvo, hablará sobre Manuel Pichardo y se exhibirá la película de los funerales de tan esclarecido periodista, poeta y diplomático, que murió en Madrid en cumplimiento de su deber.

Miguel de Marcos, el conocido periodista, leerá un breve trabajo sobre periodismo y cerrará la noche el Dr. José de la Luz León, diplomático, autor de obras literarias y periodista, que por muchos años ha deleitado al público cubano con sus amenas crónicas, «Bajo el Cielo de Helvetia».

La conmemoración del «Día del Periodista», será un verdadero éxito.

DEL GRAN FESTIVAL DE CARIDAD.—La sociedad habanera se prepara para uno de esos grandes festivales de caridad que marcan en los anales del gran mundo las más brillantes páginas.

Con el que se anuncia ahora para el día 4 del próximo mes de diciembre puede decirse que vuelven las grandes fiestas que dieron fama a la Habana, y que constituyeron acontecimientos destacadísimos que se recordarán por largos años.

Para justificar nuestro aserto está ahí, latente, el recuerdo del «Baile de las Naciones», el de «Las mil y una noches», «Una noche en España», La fiesta del Mar», el «Baile Colonial», etc.

Superará a todos en esplendor, en belleza, en originalidad, este del 4 de diciembre a que nos venimos refiriendo y que habrá de llevarse a cabo en el Hotel «Nacional», organizado por el Club de Leones de la Habana, a beneficio de la Escuela de Ciegos «Varona Suárez».

Estará en esa fecha en nuestra capital el señor Frank V. Birch, Presidente de la Asociación Internacional de Clubs de Leones, institución de gran arraigo que cuenta con 2.789 clubs en todo el mundo cuyo primordial objetivo es el de beneficiar a los ciegos.

Lo más selecto del gran mundo habanero, nuestras más conocidas damas, se vienen ocupando con empeño digno de aplauso de los trabajos de organización de este festival.

Se trabaja mucho; pero el esfuerzo se ve compensado en el interés que viene demostrando nuestra sociedad por esta grandiosa fiesta en perspectiva.

No obstante los días que nos separan de su celebración, ha comenzado ya la demanda de tickets.

Valen éstos, como es sabido, cinco pesos con derecho a participar de todas las fiestas y con la comida incluída; dos pesos cincuenta centavos, sin comida, y un peso cincuenta centavos los del baile infantil, que será por la tarde.

En la piscina se desarrollará una fiesta preciosa, pero como no podemos en el reducido espacio de una nota ofrecer los muchos e interesantes detalles que tenemos, lo dejamos para próximas crónicas.

BODA INTIMA.— Han contraído matrimonio recientemente, ante el notario doctor Ramón Masforrol, la bella señorita Silvina Díaz del Campo y el señor Antonio Doval Dobarro.

Actuaron como testigos de ella, los señores Felipe Navia Cuscó, Subdirector de Cuba Industrial y Comercial S. A. y Olegario Cañal y por él, los señores Jerónimo Palmero y José M. Cañal.

Felicidades.

El exceso de ácido úrico en la sangre provoca terribles accidentes, entre los cuales son los más frecuentes: el reumatismo, la gota, las arenillas, los cólicos nefríticos, la arterioesclerosis, etc.

Para hacer **desaparecer** el ácido úrico, ningún remedio tiene tanto valor como

LA PIPERAZINA MIDY

el disolvente **más poderoso** del ácido úrico.

Imitada con frecuencia, pero jamás igualada

De venta en todas las Farmacias y Droguerías
LABORATORIOS MIDY, 67, AV. DE WAGRAM, PARIS-17e

Busto desarrollado y reconstituído con las saludables y reconstituyentes;

PILDORAS ORIENTALES

Solicite gratis hoy el folleto descriptivo, se lo enviamos bajo sobre sin membrete. Diríjase a P. ORIENTALES. Apartado 1244.—Habana.

¡ADIOS CATARRO!

Bromo Quinina Grove lo corta en el primer período

Cuando Ud. toma Bromo Quinina Grove el catarro se retira, porque estas famosas tabletas lo combaten sin tregua y con eficacia. El efecto de Bromo Quinina Grove es rápido y definitivo porque es un remedio preparado especialmente para atacar el catarro internamente.

Tomando Bromo Quinina Grove se obtiene pronto alivio porque es un tratamiento específico que produce cuatro efectos importantísimos: hace mover los intestinos, combate la infección, alivia la fiebre y el dolor de cabeza, tonifica y fortalece el organismo. Nada que sea de efecto menos completo podrá traerle alivio igual. En todas las farmacias venden Bromo Quinina Grove. Pídala en la cajita o en el sobrecito.

Grove BROMO QUININA

ALCO-ELITE
Alcohol puro extra refinado
No debe faltar en ningún hogar
Pídalo en tiendas de víveres
Es un producto ARECHABALA

OMNIBUS "LA CUBANA"

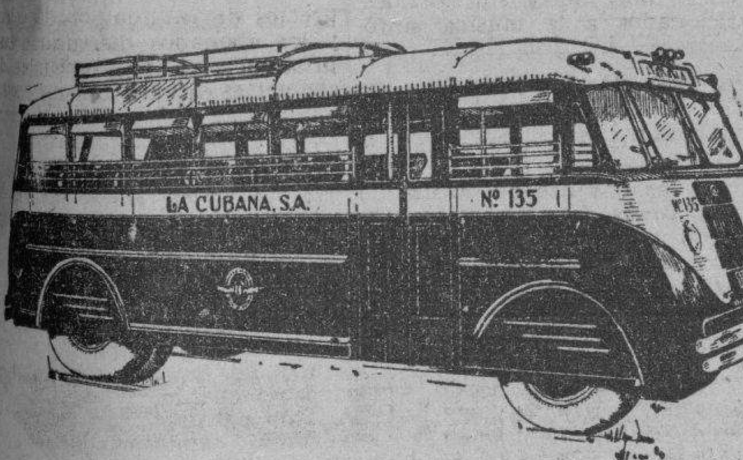

UNICOS EN CUBA CON CARROCERIAS DE ACERO Y CRISTALES INASTILLABLES

6 SALIDAS DIARIAS

TERMINAL EN HABANA: HOTEL NEW YORK, DRAGONES 16 (AL LADO DE LA CUBAN TELEPHONE)
TELEFONO A-7166
SALEN DE LA HABANA
4.30 a. m.—7 a. m.—12 m.—3 p. m.—6.30 p. m.—11 p. m.
LA SALIDA DE LAS 7.00 A. M. ES HASTA CAMAGUEY
LAS DEMAS DIRECTAS A SANTIAGO

PESQUE...

...DONDE LA PESCA SEA ABUNDANTE

LA VENTA DE LA HORA

ES EL "MAR REVUELTO" DONDE TODO "PESCADOR" ENCUENTRA SIEMPRE ••• INFINITAS OPORTUNIDADES •••

DE **8.30** A **10** A. M. Y DE **2** A **3** P. M. LE AGUARDAN MILES DE SORPRESAS EN NOVEDADES, CALIDAD Y PRECIO

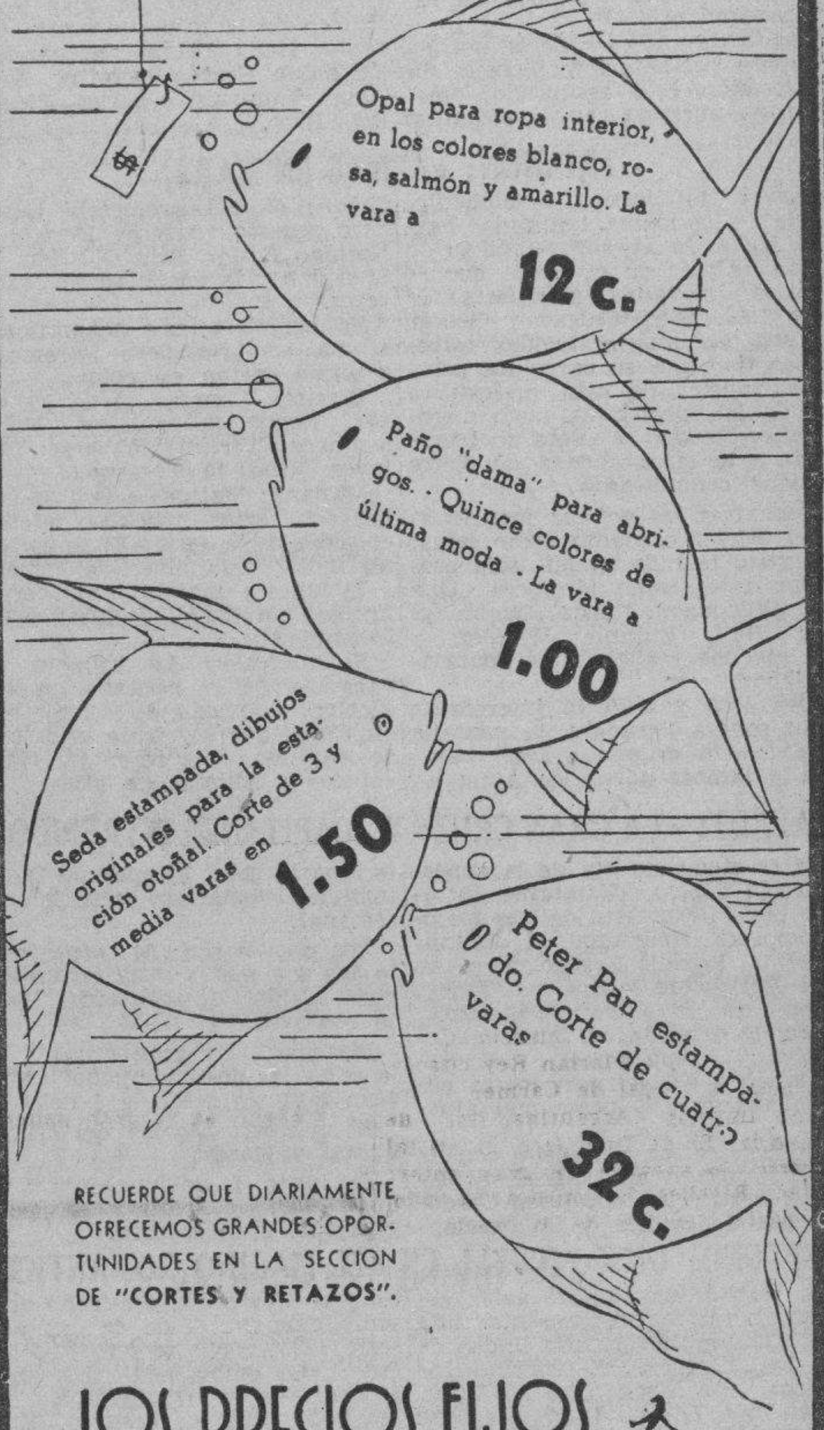

RECUERDE QUE DIARIAMENTE OFRECEMOS GRANDES OPORTUNIDADES EN LA SECCION DE "CORTES Y RETAZOS".

LOS PRECIOS FIJOS
REINA AGUILA ESTRELLA

Restaurant-Bar EL JARDIN
LINEA Y C. (VEDADO) —— TELEFONO F-6070
TABLA D-HOTE PARA HOY SABADO
COMIDA POR $0.75
SOPA JULIANA DE LEGUMBRES
FILETE DE PARGO PERLAN
FILETE MIÑON ROSINA
PUDIN YARINI
ENSALADA MIXTA
PAN, MANTEQUILLA Y CAFE
Recibimos órdenes para Bodas, Bautizos y Banquetes
COMIDAS A LA ORDEN

"LA CAMARA TONAL MILAGROSA"

Propiedad Exclusiva de "LA EMERSON"

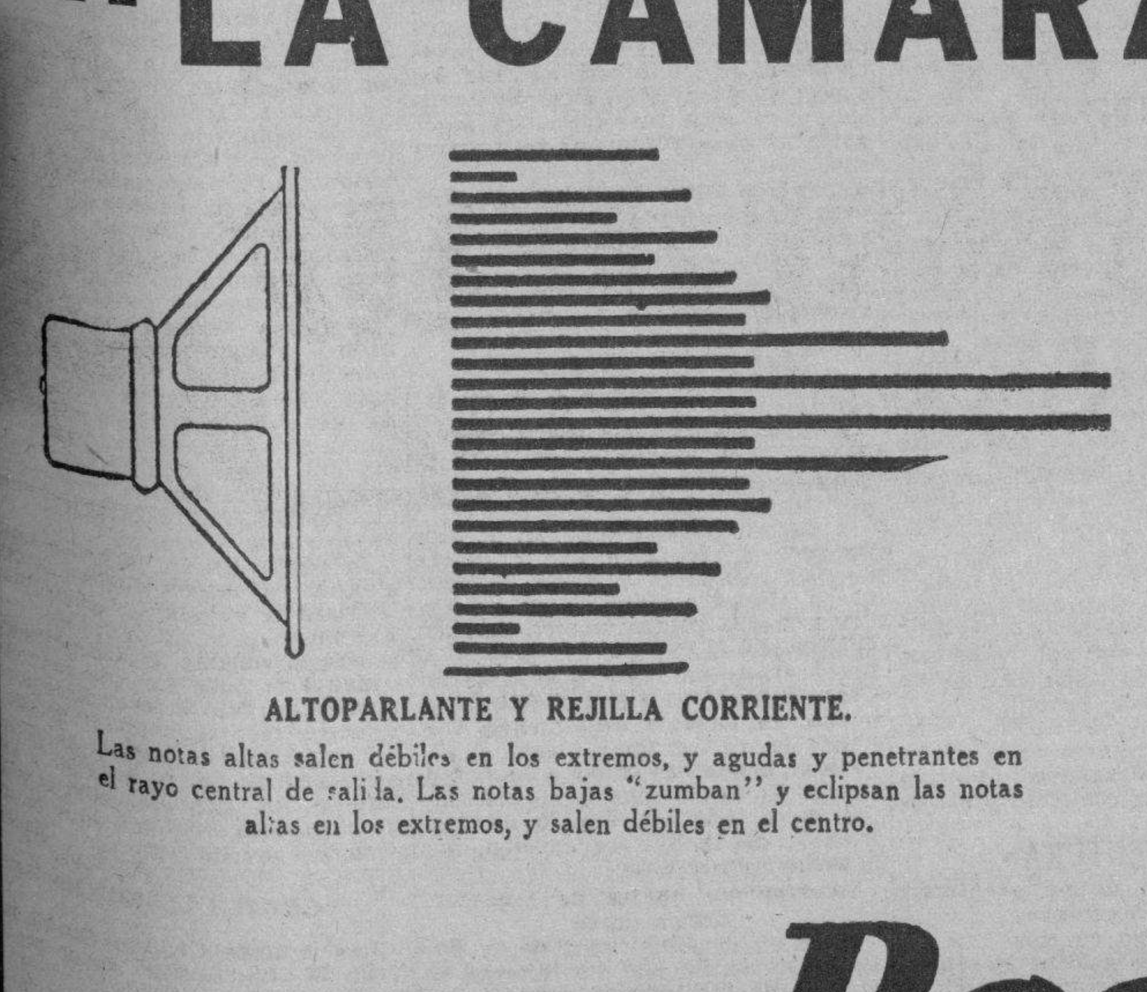

ALTOPARLANTE Y REJILLA CORRIENTE.

Las notas altas salen débiles en los extremos, y agudas y penetrantes en el rayo central de salida. Las notas bajas "zumban" y eclipsan las notas altas en los extremos, y salen débiles en el centro.

FORMADA POR UNA SERIE DE DESVIADORES DE MADERA ACANALADOS EN FORMA DE VENTANILLAS, PRODUCE UNA DIFUSION Y DISTRIBUCION DE ONDAS DE SONIDO UNIFORME EN TODAS LAS FRECUENCIAS.

SUAVIZA LAS FUERTES RESONANCIAS DEL ALTOPARLANTE, EMPAREJA LA SALIDA DEL TONO Y EXTIENDE EL ALCANCE EN FORMA PURA A TODO EL APOSENTO.

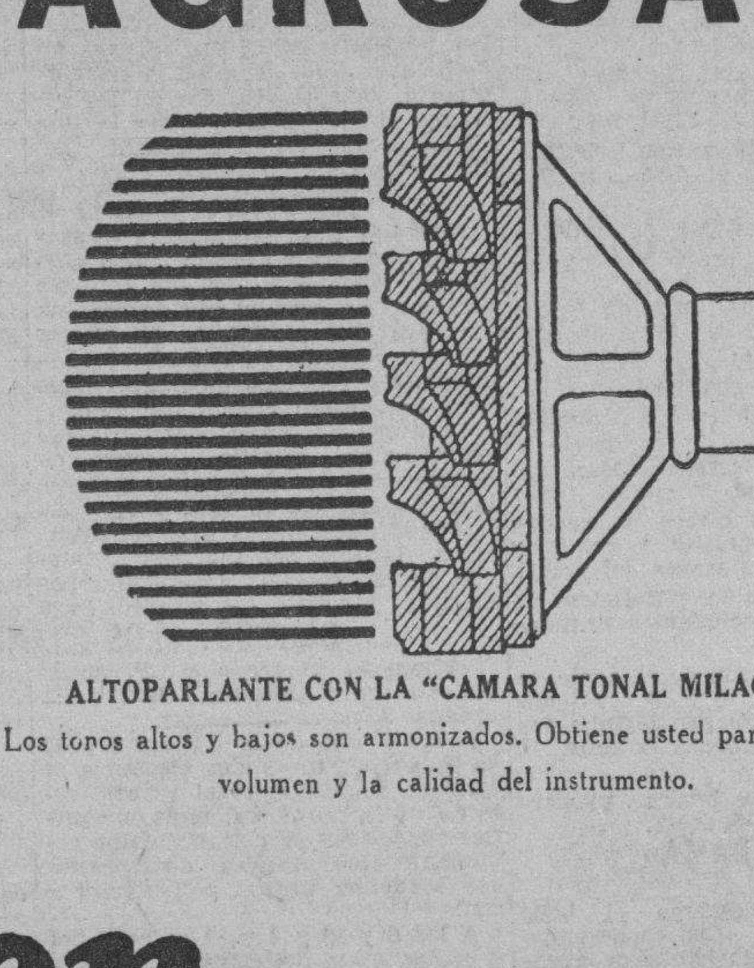

ALTOPARLANTE CON LA "CAMARA TONAL MILAGROSA".

Los tonos altos y bajos son armonizados. Obtiene usted parejos la voz, el volumen y la calidad del instrumento.

Obtenga usted una recepción perfecta con un

Radio Emerson

EL CONTROL DEL MUNDO

Representantes exclusivos para Cuba. —— R. CARRERAS y Cía. —— Prado 115. Habana.

M.E.C.D. 2016

GACETILLAS

LA COMEDIA: HOY SE ESTRENA «SIXTO SEXTO»

Desde las 5 y 30 de la tarde inicia sus actividades el «Principal de la Comedia (Palacio de las Carcajadas), ofreciendo una soberbia tanda elegante con la exquisita comedia «Engáñame bien». Una carcajada por segundo.

En ella realiza una brillante labor la compañía de Mario Martínez Casado. No deje de ver «Engáñame bien». Por la noche a las 8 y 30 se ofrecerá la sensación de esta gran temporada invernal: «El perfume del Pecado». Un jovencito disputado por dos mujeres de mundo. Graciosísima.

«El perfume del pecado» es una comedia audaz, viva, soberbia. Cada frase arranca una carcajada sonora.

Una verdadera creación de la gran primera actriz Ena Sedeño conjuntamente con Pilar Mata, Otto Sirgo, Chabela Mondragón, Robles y Mario Martínez Casado. Y a las 10 de la noche función extraordinaria para estrenar una obra despampanante: «Sixto Sexto».

El cañonazo de risa más grande de esta temporada. Si quiere divertirse y sentirse feliz no deje de ver «Sixto Sexto», la comedia más graciosa de todos los tiempos. Una carcajada por segundo. En ella triunfa una vez más Mario Martínez Casado con gran compañía de comedias modernas. Teatro con ritmo cinematográfico. Decorados sintéticos modernistas.

Para cualquiera de las funciones sólo vale 30 centavos la entrada luneta y 20 centavos butaca.

Palcos $1.50. Mañana gran matinée doble a las 3 de la tarde. Los días 30 y 31 Mario Martínez Casado presenta «Don Juan Tenorio» el drama inmortal de D. José Zorrilla. Lujosa presentación. Vestuario regio. FO-7005 FO-7364

AUDITORIUM: «AL CAER DE LA NOCHE»

«Al caer de la noche» es la adaptación a la pantalla, de uno de los asuntos más originales que jajmás se han escrito. Es una historia completamente distinta a todas las que usted conoce: la de un hombre que para obtener su objectivo, se valía del amor de tres mujeres. Una que lo quería como una madre, otra que cifraba su empeño, en hacerlo su esposo y otra que llegó a amarle tanto, hasta el extremo de querer asesinarlo.

El role del protagonista está desempeñado por Robert Montgomery, el que logra realizar una verdadera creación artística, superior a todas sus anteriores, al lado de una mujer encantadora y artista de valor. Rosalind Russell.

El éxito de «Al caer de la noche», en cuanto presentación, técnica, dirección, etc., está asegurado. Véala hoy en nuestras tandas elegantes de 5:15 y 9:45.

Y para las tandas de 4:00 y 8:30: «El misterioso Mr. Wong», una sensacional interpretación de Bela Lugosi, Wallace Ford y Arline Judge. Precios: Luneta tarde 30 centavos. Noche 40 centavos. Niños 20 centavos. Tertulia 10 centavos.

Mañana: Una matinée formidable a la 1:30 con «Al caer de la noche», «El misterioso Mr. Wong», episodio número 5 de la serie «El tesoro oculto», el cartón de Mickey Mouse; «Mickey Amateur», variedad musical y revista.

A las 5:15 y 9:45: «Al caer de la noche». En el turno de las 8:30: «El misterioso Mr. Wong». El lunes: «Alegre y Feliz», el más rotundo triunfo de la brillante actriz y cantante Irene Dunne, actuando con Randolph Scott, Dorothy Lamour, Akim Tamiroff, Charles Bicgord y Ben Blue.

TRIANON: «ALMAS EN MAR»

La más grandiosa y monumental película de los mares, realizadas hasta la fecha es la super-producción titulada «Almas en el mar», que se exhibe en las tandas predilectas de 5:15 y 9:45. Gary Cooper y George Raft son las muy conocidas estrellas que tienen a su cargo los principales papeles de esta majestuosa cinta de la Paramount, cuyo director Henry Hatway se anota un triunfo más a la larga cadena de éxitos que tiene conquistados.

Secundan a los actores mencionados un estelar conjunto como jamás se ha visto reunido en una sola producción, tales como Frances Dee, Henry Wilconxon, Robert Cummings Porter Hall, Virginia Weidler, y otros, quienes realizan una maravillosa labor.

A las 4:00 y 8:30 la interesante versión sonora llevada a la pantalla titulada: «Un crimen único», basada en la famosa novela de Anna K. Green; (The Leavenworht Case), en cuyo reparto aparecen Donald Cook, Norman Foster, Erin O-Brien, Frank Sheridan y la encantadora Jean Rouverol.

Se completa este magnífico programa con Noticiero Paramount y gracioso cartón en colores.

Precios: Lunetas tarde 30 centavos. Noche 40 centavos. Niños 20 centavos. Tertulia mayores; 20 centavos. Niños 10 centavos.

Mañana: Matinée a la 1:30 con estas dos regias películas, además el episodio de la serie «El Imperio submarino» y una divertida comedia.

El lunes y martes: «Al caer de la noche», por Rosalind Russell y Robert Montgomery.

El miércoles: La primera extravagancia de la pantalla en «Technicolor» avanzado, es el regio estreno en Cuba, que se siente orgullosa esta empresa en presentar, titulada: «Modas y bellezas de 1938».

PAYRET: «LA GRAN CRUZ» Y «CAPITANES INTREPIDOS»

Hoy, es el último día de la superproducción Metro, «Capitanes intrépidos» que interpretan los tres mejores astros de Hollywood, el diminuto y genial Freddie Bartholomew con Lionel Barrymore y Spencer Tracy. Vea en esta maravilla cinematográfica como desafían el mar... Como viven... como pescan... en débiles lanchas permanecen meses enteros dedicados a la pesca mar afuera.

El programa se completa con la super producción en español, titulada: «La gran cruz» por René Cardona, María Luisa Zea y un excelente reparto más. El episodio II de «El imperio submarino» con la revista semanal.

Los precios son: 20 centavos hasta las 6 y media y 30 centavos después. Niños 15 centavos. Tertulia 10 centavos.

Mañana: «La gran cruz» y «Trás la reja» las dos en español y en una gran matinée desde la 1 del día.

El martes: «Llovida del cielo» por Laurel y Hardy.

El lunes 1 de noviembre: «Don Juan Tenorio», ahora en película y por un gran reparto.

NEPTUNO: DICK POWELL EN «EL MARINO ROMANTICO»

Hoy, vestirá sus mejores galas este favorito teatro, por presentar una de las films musicales más lindas de todos los tiempos. «El marino romántico», con Dick Powell, Doris Weston, Lee Dixon, Hugh Herbert, Allen Jenkins y las lindísimas «chiquillas» de los coros de la Warner. Gran espectáculo... preciosos números bailables, gran debut de Doris Weston, y el mayor triunfo de Dick Powell.

También se estrena la film de gran emoción y misterio, titulada «¿Quién mató al millonario?» con Ann Dvorak, Donald Woods, Anne Nagel y Craig Reynolds. Además el Noticiario Fox Movietone, y estreno del episodio número 6 de la sensacional serie «El Agente secreto X-9», titulado: «La emboscada». Los precios: 15 centavos de 2 y media a 6 y media y 20 centavos después. Niños a todas horas 10 centavos.

Mañana, desde la 1, estupenda matinée con este mismo programa. Venga temprano.

El lunes, el intensísimo drama «Los bajos fondos», adaptación del libro inmortal de Máximo Gorki. El martes, la extraordinaria film «Reformatorio femenino», con Anne Shirley y Sidney Fox.

ROXY: «ENTRE TU Y YO»

Los asiduos del «Cinema Roxy» en el Reparto Almendares están hoy de plácemes, con el estreno de la gran película que tiene como protagonistas al famoso galán Robert Taylor y su novia Bárbara Stanwyck.

Los dos interpretan a las mil maravillas «Entre tú y yo» un drama romántico de gran intensidad cuyo argumento se funda en una leyenda norteamericana de la época que regía como Presidente McKinley. Los dos amantes más perfectos de la pantalla viven en esta interesantísima producción uno de los ms bellos romances que se han visto, estando secundados admirablemente por el gran actor Víctor McLaglen.

Completando el programa se exhibirá un divertidísimo cartón titulado «Kiko burla la Zorra», la chispeante comedia, «Con la música, a papá» el episodio 7 de «El imperio submarino» y el estreno del drama de interés inusitado, «El diamante fatal» una cinta de profundas e intensas emociones, donde el valor del hombre nos ofrece escenas fascinanes. Frankie Darro con su singular audacia desempeña un magnífico role, manteniendo una lucha titánica entre ladrones y haciendo mantener viva la atención del público hasta el mismo final donde se desenreda la complicada trama. Todo esto en matinée a las 3 p. m., y tanda a las 8 y 30.

Mañana en matinée desde la 1:30 el mismo programa. El lunes estreno, de la película que más sensación ha causado en la Habana.

«No pasarán», la más fiel reseña de la cruenta conflagración española.

RIVOLI: «CIEN HOMBRES Y UNA MUCHACHA»

Programa de doble estreno dedicado a las damas el de hoy, en el teatro «Rívoli», de 4ta. y 5ta.. La Sierra, teléfono FO-1130. En la tanda de 4 y 30 y por la noche a las 8 y 30, se exhibe el siguiente programa revista, cartón y comedia. Kent Taylor y Nant Grey en la suntuosa producción: «El intruso fascinador» y en los turnos preferentes la extraordinaria super-joya que ha batido los records de taquilla, por la encantadora Deanna Durbin, «100 hombres y una muchacha» le secundan Adolphe Menjou, Eugen Pallete, y la orquesta sinfónica de Leopold Stokowski.

Por ser pre estreno regirán los siguientes precios todo el día.

Niños, 20 centavos, mayores, 30 centavos.

Mañana, desde las 2, (dos) «100 hombres y una muchacha». «En la huella» y «El intruso fascinador».

El lunes: «Vía libre» con Lyle Talbot y «Muerte en el Aire» con William Cargan.

El martes: «Callejón sin salida», por Silvia Sidney y Joe McCrea. El Danubio Azul, copia nueva.

El miércoles: «La torre de Nesle» fiel adaptación de la novela de Alejandro Dumas.

REINA: ««POR SU PATRIA Y POR SU DAMA»

Una vez más el amor de una mujer tuerce el destino ya sea fatal o adverso de un hombre; «Por su patria y por su dama», es una suprema producción romántica en grado superlativo que se exhibirá hoy en el céntrico y aristocrático super-cine «Reina», situado en Rayo y Reina, con el teléfono M-2272. Myrna Loy y Clark Gable en el pináculo de su arte: un romance sin paralelo en la historia de los grandes amores.

Se intercalará entre las dos películas la continuación de la emocionante serie de episodios «La amenaza de la selva», titulada: «Llamas de odio».

«París en Primavera» es un romance musical de primera magnitud con la bailarina de los dioses: la divina danzante Jessie Mattews llegó a la cumbre de su gloria.

Esta producción ofrece un verdadero festival de música y romance por una cortesía a través del amor.

Un divertido cartón y Noticiero de los últimos acontecimientos completan el programa.

Los precios a razón de 15 centavos la luneta hasta las 6 y 30 y 20 centavos después la cómoda tertulia familiar con sus cómodas butacas, 10 centvos.

El martes: «Besos brujos». El viernes: «Lloyds de Londres».

RIALTO: «POR SU PATRIA Y POR SU DAMA»

Desde las 2:15 comienza hoy la función en «Rialto», exhibiéndose dos películas de lo más sugestivas y son ellas: «Por su patria y por su dama», una producción romántica en grado superlativo, donde podremos ver en todas su grandeza, el amor patrio de un hombre que luchaba a brazo partido por la independencia de su Patria... Sus intérpretes principales son dos favoritos del público: Clark Gable y Myrna Loy.

La otra película de hoy se titula: «Jaque al Rey» de trama interesantísima y original de tinte policíaco, siendo sus protagonistas el gran actor Spencer Tracy y la bella actriz Myrna Loy.

Completan el programa el bello cartón en colores: «Dos cachorritos» el Noticiero Fox Movietone de asuntos mundiales y el episodio número 10 de la serie el «Imperio submarino».

Precios: 15 centavos mayores hasta las 6:30; y 20 centavos después. Niños 10 centavos.

Mañana: Este mismo programa, empezando la matinée desde la 1:00.

El martes: La más genial intérprete del tango: Libertad Lamarque en: la bellísima producción «Besos Brujos».

En noviembre 1 y 2. «Don Juan Tenorio».

PRADO: «SU ULTIMA AVENTURA»

Para hoy tiene «Prado», como todos los días un grandioso programa por el más bajo precio: 10 centavos luneta o preferencias a todas horas. Comenzando la matinée a las 2:00 y las tandas a las 5:00 y 8:15, con una de las más grandes creaciones de Clark Gable, «Mares de la China» con la inolvidable actriz Jean Harlow y el estreno de una nueva fase de arte polifacético «Su última aventura», con Joan Crawford en la historia de una aventurera con alma de gran dama, secundada por dos colosos del séptimo arte, William Powell y Robert Montgomery.

Completando el programa una revista de asuntos mundiales. Mañana el más trágico y emocionante episodio de la guerra ruso-japonesa: «Puerto Arturo», con la deslumbrante belleza de Danielle Darrieux y la interesante cinta: «El hijo del delincuente» por Allan Brook.

GLEE GARDEN (Buen Retiro).—GRAN EXITO

Un éxito rotundo como se esperaba fué la inauguración de este nuevo teatro de las familias, sita en Infanta y Robau, Reparto Buen Retiro, en Marianao, habiendo sido considerado desde el día de ayer como el más cómodo y pintoresco de los teatros de Cuba.

Uno de los alicientes más grandes de este moderno teatro son los reservados de mesas, primero y único que se instala en Cuba con un sonido perfecto RCA 1937 de alta Fidelidad.

Para hoy sábado, se ha preparado un gran programa proyectándose la super joya Artistas Unidos, «Nace una estrella» por Fredric March, Janet Gaynor y Adolphe Menjou; revista, cartón y otra gran producción Artistas Unidos: «Amor bajo el fuego» por Merle Oberon y Brian Aherne.

Los precios de luneta son: 20 centavos mayores y 10 centavos niños. Los reservados de mesas son: 20 centavos. Además de la entrada por persona.

Mañana, domingo un regio programa con «Sonata de media noche».

VERDUN: «EL MARINO ROMANTICO»

Con gran éxito continúan en el predilecto cine «Verdún» de Consulado, 120, teléfono A-9206, la exhibiciones del magnífico espectáculo musical «El marino romántico», un derroche de lujo y bellas canciones interpretado por Dick Powell, Doris Weston, Lee Dixon, Hugh Herbert y las lindas chiquillas de los coros de la Warner.

También se exhibe la emocionante producción titulada: «¿Quién mató al millonario?» con Ann Dvorak y Donald Woods. Completándose el programa con un Noticiario Universal, un cartón animado y una graciosa comedia.

La función que es continua comienza a las dos de la tarde a los precios de costumbre: 15 centavos luneta hasta las 6:30 y 20 centavos después. Los niños y la tertulia con butacas 10 centavos a todas horas.

Mañana, este mismo programa. El lunes: «Prometo pagar» y «Legionarios del Sahara». El martes: «Besos Brujos», con Libertad Lamarque.

ACTUALIDADES: «EL CAÑONERO DE GILES»

Un programa original, interesantísimo es el que anuncian las carteleras del elegante y coquetón cine familiar «Actualidades», de Monserrate 8 y 10, con el teléfono M-5575.

En función continua de 2 de la tarde a 11 y 30 se exhibirá revista, comedia, estreno de la divertida, original super-comedia en espanol «El cañonero de Giles» creación del gran cómico argentino Luis Sandrini y estreno de la magnífica, preciosa, regia producción «El dinero no lo es todo» con Gloria Shea y Wallace Ford.

Mañana: gran programa con «Muchachos de la ciudad», «Sabotaje», episodio de «El imperio submarino,» comedia, revista y cartón.

LIRA: «UN DIA EN LAS CARRERAS»

«Lira», el coquetón y predilecto cine familiar, sito en Industria y San José, con el teléfono M-4474, anuncia hoy a sus favorecedores un programa grandioso, para hacer las delicias de chicos y grandes.

En función continua, siempre comenzando a la 1 y 30 de la tarde se exhibirá revista, comedia, comienza la gran serie «El agente secreto X 9», cuyo primer episodio se exhibirá hoy, estreno de la grandiosa, divertida, original super-comedia «Un día en las carreras» creación de los hermanos Marx y Maureen O-Sullivan y estreno de la magnífica, regia, colosal producción «Una mujer despreciada» con Costance Bennett y Herbert Marshall.

Mañana: «La conoció en París», «La trata de blancas», episodio y comedias.

MAJESTIC: «UN DIA EN LAS CARRERAS»

Dos estrenos especiales en el elegante teatro «Majestic» de Consulado 116, teléfono M-4477, fresco como las brisas del Mar, comenzando la función continua a las 2 en punto con Revista Fox, cartón y comedia. Los hermanos Marx con Mauren O-Sullivan y Allan Jones en la extraordinaria comedia «Un día en las carreras» y como complemento la fina super-producción Paramount por Claudette Colbert, Rober Young y Melvin Douglas «Le conoció en París».

Luneta o preferencia antes de las 6 y 30 15 centavos, después 20 centavos, niños y tertulia 10 centavos.

Mañana, «Le conoció en París», «Un día en las carreras.» Y «El Imperio Submarino».

El lunes, «Madre» y «La Dama errante».

El martes: «El misterio del Presidente» y «El misterioso Mr. Wong.

INFANTA: «BESOS BRUJOS», DESDE LAS 2

Para hoy tiene señalado la empresa del elegante y cómodo teatro «Infanta», teléfono U-3700, un soberbio programa en español con dos colosales estrenos, tocándole en primer turno la preciosa cinta de bonito argumento y bellísimo desenlace y que lleva por título: «Palermo», siguiéndole el estreno sensacional de la superprodución también hablada en español con un argumento maravilloso y preciosas escenas y un conmovedor desenlace que se titula, «Besos brujos», con Libertad Lamarque, Floren Delbene, secundados por artistas favoritos del público. Para completar este estupendo programa se exhibe un bonito cartón titulado, «Bosque de caucho», una variedad musical también que lleva por titulo, «Delicias de la televisión».

Los precios para hoy son: Hasta las 5 y media luneta mayores 20 cetnavos. Niños, 15 centavos. Tertulia 15 centavos. Niños, 10 centavos. Después, luneta mayores 30 centavos. Niños, 15 centavos. Tertulia, 15 centavos. Niños, 10 centavos.

Mañana: «Besos brujos», «Momentos difíciles», epicodio de «La selva africana», cartones y comedia.

OLIMPIC: «LOS GRANDES DE LONDRES»

«Olimpic», en Línea y B, en el Vedado, con el teléfono F-6263, de la cadena Alvarez-Hernández.

A las 4 y 45 de la tarde y 9 y 45 de la noche, en tandas elegantes se exhibirá revista semanal y regio estreno de la grandiosa, regia, magnífica super-joya de extraordinadio argumento «Los grandes de Londres» con Madeline Carroll y Tyrone Powell.

A las 6 y 30 y 8 y 30 se pasa por la pantalla la formidable, dinámica producción «Héroes de la prensa» con el popular actor Frankie Darro.

Precios: mayores 15 centavos en la tanda y 20 centavos por la noche. Los niños y la tertulia 10 centavos a todas horas.

Mañana: matinée a la 1 y 15, tanda y noche con revista, episodio, comedias, «Los grandes de Londres» y otras.

VIVES: «LAGRIMAS DE MUJER»

«Vives», en la calle B, entre 27 y 29, en el Vedado, con el telefono F-3128, de la empresa Angelo-Biaggi.

Hoy, en tanda a las 5 de la tarde y nocturna a las 8 y 30 grandioso programa con revista, estreno de la grandiosa, regia, preciosa, superjoya cinematográfica de original argumento «Lágrimas de mujer» creación de la bella actriz Katherine Hepburn y estreno del sensacional, formidable, estupendo drama de pistoleros «El terror del hampa» con Preston Foster.

Precios: mayores 15 centavos en la tanda y 20 centavos por la noche. Los niños a todas horas y la tertulia 10 centavos.

Mañana: grandioso programa en matinée a la 1, tanda y noche con revista, comedias, episodio de «La flecha sagrada», y las producciones en español «La llaga» con René Cardona y «Chicos de la prensa» con Pedro Vargas.

MURIO DE UN COLAPSO Y NO VICTIMA DE UNA MANO CRIMINAL EL CHINO CHOE

Acaba de rendir amplio y documentado informe a su jefe, doctor Julio Moreno Coll, el miembro de la Policía Judicial señor Jacinto Hernández Nodarse, sobre la muerte del asiático José Choe, ocurrida en la finca «La Quinta», en las cercanías de la villa de Colón, el día 6 del actual. Afirma Hernández Nodarse que no se trata de un crimen, como se estimó en un principio, sino que ha podido comprobar por sus investigaciones que Choe mrió víctima de un colapso cardíaco, aunque los médicos no pudieron determinar las causas del fallecimiento ya que el cadáver estaba en estado de putrefacción por datar aquél de más de cincuenta horas. Relata que Choe padecía de reuma articular en la pierna derecha que le producía intensos dolores que se reflejaban en el corazón, cuyo órgano llegó a lesionarse, y que el día 6 salió de su domicilio de la finca «La Fe», llevando al hombro una percha de la que colgaba una canasta con la mercadería a cuya venta se dedicaba, dirigiéndose a Colón y muriendo en el trayecto, en la finca «La Quinta», siendo descubierto el cadáver el día 8 por el propietario de la repetida finca Prudencio Herrera, cadáver que ya habían comenzado a devorar las auras.

El informe ha sido elevado por el doctor Moreno Coll al Juzgado de Instrucción de Colón, que tiene radicada causa por homicidio.

UN PREMIO DE PORTUGAL PARA AUTORES EXTRANJEROS

El Secretario de la Propaganda Nacional de Portugal, radicado en la Rúa de Pedro de Alcántara 75, en Lisboa, se complace en participar a los escritores extranjeros que hayan escrito alguna obra literaria o científica sobre aquella nación, que desde la fecha hasta el primero de noviembre del año entrante, podrán optar por el «Premio Camoes», de 20,000 scudos.

Al efecto, los intelectuales interesados deberán remitir con ese propósito diez ejemplares a dicho Secretariado, en la dirección postal indicada.

GRIS: «EL SEPTIMO CIELO»

«Gris», en la calle E y 17, en el Vedado, con el teléfono F-4292, de la empresa Heydrich y Fernández Ledón.

Hoy, en tandas de 4 de la tarde y 8 y 30 un precioso cartón y estreno de la divertida, original, regia producción «La lotería del amor» con Patt Paterson y Lew Ayres.

En turnos preferentes de 5 y 15 y 9 y 45 revista y regio estreno del grandioso, regio, conmovedor drama «El séptimo cielo» la obra más grande del año con Simone Simon y James Stewart.

Precios: mayores 15 centavos en la tanda y 20 centavos por la noche. Niños y tertulia 10 centavos a todas horas.

Mañana: matinée a la 1 con «Torero a la fuerza», «Los amos del aguacero», comedia y episodio. En tandas: «Stella Dallas» (Madre) y «Torero a la fuerza».

MODERNO: «BESOS BRUJOS» Y «LA AVE. DE LOS MILLONES»

Sigue exhibiéndose con resonante éxito en este teatro «Moderno», el grandioso programa combinado con dos sensacionales producciones Ata-Fox. «Besos brujos», de Libertad Lamarque, Floren Delbene, «La Avenida de los Millones», que Dick Powell, Alice Faye, Madeleine Carroll, el cartón, «Sinfonías Musicales» y un «Noticiario Fox». Hasta las 6 y 30, 20 centavos. Niños, 10 centavos. Después, 30 centavos. Niños, 15 centavos. Tertulia familiar 15 centavos a todas horas.

Mañana domingo, en todos los turnos, «Besos brujos», «La Avenida de los Millones», «El agente secreto X 9», «Lluvia de estrellas», «Los paticos», y un «Noticiario Fox».

El lunes, «Reformatorio femenino», Anne Shirley, Sidney Fox, y «Camino de perdición», de Helen Foster, Neil O-Day, tertulia familiar, 10 centavos.

Martes, regio preestreno Metro, «Capitanes intrépidos», de Fred Bartholomew, Lionel Barrymore, Tertulia familiar, 15 centavos a todas horas.

WILSON: «EL SEPTIMO CIELO»

«Wilson», y San Rafael, U-5863, 15 centavos de 1 y media a 6 y media, y 20 centavos después, niños, 10 centavos a todas horas.

Hoy, tarde y noche, la revista semanal (Fox Sound New), y la variedad especial «Emoción cameril» y las super-atracciones «El septimo cielo» regia super-producción extraordinaria de la Fox, interpretada por Simone Simon, James Stewart, y Gregory Ratoff, y «23 y media horas de licencia», magnífica comedia especial de la Grant Nacional, interpretada por James Ellison, y Terry Walker.

A las 5 p. m. «El séptimo cielo» por Simone Simon, James Stewart, y Gregory Rateff, y «23 y media horas de licencia» por James Ellison, y Terry Walker.

El lunes: «Un día en las carreras» estupenda super-comedia extraordinaria interpretada por los hermanos Marx, y «Una aventura en la noche» por Clark Gable, y Constance Bennett.

El miércoles: «Entre las redes del crimen» sensacional producción especial, interpretada por Margaret Lindsay, y Bruce Cabot, y «Nacida para el baile» por un conjunto de estrellas.

MAXIM: «EL AMOR NACE DEL ODIO»

Programa grandioso brinda a sus favorecedores hoy el simpático y concurridísimo cine familiar «Maxim», de Bruzón y Ayestarán, con el teléfono U-7049, cuya empresa no descansa para ofrecer a sus favorecedores los mejores programas.

En matinée, tanda y noche se exhibirá revista, episodio, estreno de la grandiosa, regia, extraordinaria super joya «El amor nace del odio» con Marlene Dietrich y Robert Donald y estreno de la colosal, magnífica producción «El brillante azul» con Ralph Bellamy.

Mañana: programa extraordinario con «Esclavos del honor» con Bárbara Stanwyck, «Fugitiva a bordo» con Shirley Ross, el drama del Oeste «La ley de la pradera», comedia, cartón y episodio.

INGLATERRA: «EL SEPTIMO CIELO»

«Inglaterra», en San Rafael, y Consulado, M-5527, 15 centavos de 1 y media a 6 y media, y 20 centavos después, niños 10 centavos a todas horas.

La mejor proyección, y el más perfecto sonido de la Habana, con el nuevo equipo Sincrofilm «Philips» con pantalla de cristal.

Hoy, tarde y noche, la revista semanal (Fox Sound New), y la variedad especial «Emoción cameril» y las super-atracciones, «El séptimo cielo» regia super-producción extraordinaria de la Fox, interpretada por Simone Simon, James Stewart, y Gregory Ratoff, y «23 y media horas de licencia» estupenda comedia especial de la Grant Nacional, interpretada por James Ellison, y Terry Welker.

A las 5 p. m. «El séptimo cielo» por Simone Simon, James Stewart, y Gregory Ratoff, y «23 y media horas de licencia» por James Ellison, y Terry Wolker.

El lunes: «Un día en las carreras» estupenda super-comedia extraordinaria, interpretada por los hermanos Marx, y «Una aventura en la noche» por Clark Gable, y Constance Bennett.

El miércoles: «Entre las redes del crimen» sensacional producción interpretada por Margaret Lindsay, y Bruce Cabot.

CUBA Y SALON ROJO: REGIOS ESTRENOS

Un programa regio es el que ha combinado para hoy el favorito y elegante cine familiar «Cuba», de Suárez y Corrales. En tanda a las 5 y nocturna a las 8 y 15 se exhibirá revista, comedia, estreno de la formidable, estupenda film «Bajo dos banderas» con Claudette Colbert y Ronald Colman y estreno de la preciosa, divertida super-comedia «La diablilla» creación de la dinámica chiquilla Jane Withers y Slim Summerville. Precios: damas y niños 5 centavos y caballeros 10 en la tanda y mayores 10 y niños 5 por la noche. Mañana: «La Avenida de los millones» y «Vamos a las carreras».

Extraordinario resulta el programa que ofrece el favorito cine familiar «Salón Rojo», de Monte y Antón Recio, hoy sábado. En tanda a las 5 y nocturna a las 8 y 30 se exhibirá revista, comedia, estreno de la preciosa, regia producción «El ladrón encantador» con Douglas Fairbanks Jr. y estreno del grandioso, regio, conmovedor drama de amor «Stella Dallas» (Madre) con Bárbara Stanwyck y John Boles. Precios: mayores 10 centavos en la tanda y 15 centavos por la noche. Los niños 5 centavos a todas horas-. Mañana: «Stella Dallas» (Madre) y «Vamos a carnos».

UNIVERSAL: «SAN QUINTIN»

Dos formidables films forman el programa magnífico que hoy anuncia el coquetón y favorito cine «Universal», de Egido entre Muralla y Sol.

En función continua siempre de 1 de la tarde a 11 de la noche se exhibirá revista, comedia, estreno de la grandiosa, formidable, estupenda producción «San Quintín» con Ann Sheridan y Pat O-Brien y estreno del emocionante, colosal, estupendo drama de mucha acción «Almas en destierro» con Dick Purcell.

Mañana: «Honor satisfecho» con Buck Jones, «La represa de la muerte» con Ross Alexander y «San Quintín». Además comedias y cartones.

BELGICA Y VIOLETA: «SU ULTIMA AVENTURA»

«BELGICA». «Su última aventura». Damas 5 centavos

Un gran estreno para hoy sábado en «Bélgica», el cine siempre favorecido por las familias, en todos sus turnos se pasa hoy la interesante producción Metro por Joan Crawford, William Powell y Franchot Tone totulada «Wu Li Chang» en español por José Crespo y Ernesto Vilches. Mañana domingo, grandioso estreno en colores cuyo título es «Nace una estrella» por Fredrich March y Janet Gaynor, para el lunes «A la orden mi general». El martes, dos grandes producciones por Adriana Lamar tituladas «Irma la mala» y «Esos hombres». El miércoles, «La honradez es un estorbo» por Chato Ortin.

«VIOLETA». «Su última aventura.» Damas 5 centavos

Para hoy sábado en este cine de Monte y Rastro se estrena la sensacional uroducción por Joan Crawford titulada «Su última aventura», y como complemento a la misma se pasa la interesante producción por Stan Laurel y Oliver Hardy «Dos fusileros sin balas». Mañana domingo episodio 4 de «Jim de la selva», comedias y cartones, «Vida nocturna» en español por Santa Laurel y Oliver Hardy y «Su última aventura». El lunes, «La bailarina» y «A la orden mi general». El martes 26, «Esos hombres» y la producción tambien en español «Irma la mala». El miercoles, «No te engañes corazón», en español.

ESCENARIO y PANTALL

EL CONCIERTO DE LOMELINO SILVA

En nuestros círculos sociales y artísticos ha despertado gran interés el concierto que el gran tenor portugués Lomelino Silva anuncia para el miércoles 3 de Noviembre en el Principal de la Comedia, a las 5 y 30 p.m.

Silva es un cantante distinguidísimo. Nacido en la isla de Madeira, hizo sus estudios en Italia, donde alcanzó en seguida gran reputación. Viajó por Holanda, Suiza, Francia, España, Inglaterra y los Estados Unidos. En todas partes se le aclamó como una estrella de primera magnitud en la ópera y se le reconoció como el Caruso portugués. Ha recibido honores especiales de muchos Gobiernos. El Presidente de la República Portuguesa le confirió la «Comenda de la Orden de Christo», distinción que muy raras veces se concede a [...] tista.

En su concierto del miércoles [...] va ofrece un programa lleno de [...] tivos. Figuran en él los [...] «pezzi» de ópera: «Il mio te[soro] tanto», de «Don Juan», de [...] «Che gelida manina, de la «Bo[hème]» «Ah fuyer», de la «Manón», de [...] sent; «E lucevan le stelle» [...] «Tosca»; «Questa o quella», [...] goletto»; «Raquel! quand [...] neur», de «La Judía», de Ha[lévy] «Vesti la giubba», de «Los Pa[yasos]» Además cantará bellas cancion[es eu]ropeas e hispanoamericanas.

Este gran concierto se celeb[ra ba]jo el patrocinio del señor Enc[argado] de Negocios de Portugal.

COSAS DE CINELANDI

OTRA ACTRIZ EUROPEA EN HOLLYWOOD

He aquí la efigie de Sigrid Gurie, una nueva actriz europea contra[tada] por Hollywood; una competidora de Luisa Rainer, de Danielle Darrieux [y] Simone Simon. Aparece en la foto caracterizando un personaje exótico [en] la versión de «Las Aventuras de Marco Polo», film de gran aparato [que] tiene por protagonista a Gary Cooper y en cuyo reparto figuran B[asil] Rathbone, Verree Teasdale, George Barbier y Alan Hale. Esta película [ha] sido hecha inspirándose, para lo anecdótico, en la legendaria historia [del] famoso explorador y, para lo plástico, en estampas de la vieja escuela ch[ina].

Huyó el compañero de cuarto con $25 que tenía ocultos

En los primeros 15 días de octubre prestó la Policía Secreta 1,400 servicios

Participó a las oficinas de la Policía Secreta Jesús Herrera Partagás, empleado y vecino de Consejero Arango 3, que había concurrido a la habitación de su amigo Francisco Alvarez, avecindado en Estrella 175, en la que acostumbra a dormir un sujeto conocido por Angel Naranjo, (a) Manzanillo, debido a su mala situación económica; que había guardado en esa habitación la suma de 25 pesos en uno de los muebles, cosa que vió Naranjo, y a la mañana siguiente, o sea ayer, notó que el dinero había desaparecido, como también Naranjo, por lo que no tiene dudas de que fué éste el que se apropió de su dinero. La Secreta dió cuenta del hecho al Juzgado Correccional de la Segunda Sección y practica pesquisas para detener al acusado.

LOS SERVICIOS DE LA SECRETA DE LA PASADA QUINCENA DE OCTUBRE.

La Policía Secreta ha practicado durante la pasada primera quincena de Octubre 1416 servicios, distribuídos así: detenciones, 69; denuncias presentadas, 113; mandamientos judiciales diligencias, 489; investigaciones en el interior de la República, 49; cartas de ciudadanía informadas, 336; expedientes de extranjeros indeseables informados, 2; servicios varios, 341.

OTROS ASOS EN LA SECRETA AYER.

Francisco Hernández Angueira, de Encarnación 7, participó que tiene teléfono instalado en su domicilio por el cual una persona cuya voz conoce por ser la de siempre lo insulta a él y a su esposa, sin saber quién es ni la razón que tenga para ello.

Domingo Rives Freijanes, de Bernaza 18, dió cuenta que sus familiares llevaron a la azotea de la casa varias piezas de vestir lavadas para secar, las cuales hn sido robadas, perjudicándosele en $18.00; no sospecha de persona determinada.

Las detenciones de ayer

La Secreta detuvo ayer a los siguientes:

A Emilio Abreu Vázquez, de Estrella 179, altos, por reclamarlo el Juzgado de Instrucción de la Segunda Sección por estafa.

A Arturo Conadeón López, de San Indalecio 3, reclamado por el Juzgado Correccional de la Sexta Sección; quedó libre al prestar fianza de $25.

Y a José Pérez Hernández, llamado Quasimodo de Zanya 26, porque al practicársele un registro en General Casas entre Rayo y San Nicolás se le ocupó un paquete conteniendo tres papelillos de heroína; prestó el servicio el grupo destinado a la persecución de las drogas y el detenido fué presentado al Juzgado de Instrucción de la Tercera Sección, que lo recluyó en el vivac.

Acusado un chofer de imprudencia grave

El Buró de Homicidios de la Policía Secreta ha emitido informe en el caso de las lesiones sufridas por el menor vendedor de dulces Margarito Pérez León, señalando como responsable al chofer Pedro Barreal López, que guiaba el camión chapa 85156. Dice el detective informante que el 7 de agosto último, el niño estaba en su negocio de venta en la acera de los pares de la calle Bernaza, cuadra comprendida entre Teniente Rey y Muralla, y al transitar el camión citado cayó del mismo un barril de puntillas y en vez de detener Barreal la marcha del vehículo la continuó, cayendo dos más, uno de los cuales alcanzó a aquél, que se encontraba a cator[ce] metros de distancia. La causa de [la] caída de dichos barriles fué un [...] che» que allí hay. El Buró llegó a [la] conclusión de que Barreal fué im[...] prudente por no haber detenido [la] marcha al caer el primer barril. [El] inform fué elevado al Juzgado [de] Instrucción de la Sección Segunda que tiene radicada causa por lesio[...] nes graves por imprudencia.

CELEBRO EL «HERALDO COMERCIAL» SU VIGESI[MO] AÑO DE VIDA, EL LU[NES]

Con un agasajo íntimo, frate[rnal] los empleados y redactores de [He]raldo Comercial» han expresado [su] afecto y leal concurso al director [del] citado colega, señor Alfredo San[tiago] go, con motivo de haber cumpl[ido] el lunes dicho periódico su vigési[mo] año de diaria comunicación con [sus] lectores.

Fué una fiesta cariñosa, en la [que] no hubo discursos, y en la que [los] que hacen ese periódico hablaron [de] cosas pasadas y de los compañe[ros] que, a lo largo de esos cuatro [lus]tros, rindieron su tributo a la na[tu]raleza y de los que todos guard[an] cariñoso recuerdo.

Alfredo Santiago, tan animoso [co]mo siempre, expuso sus planes y [pro]yectos, dando cuenta de las ca[rtas] telegramas y mensajes verbales [que] había recibido de los que, entera[dos] de ese aniversario, desearon mostr[ar]le sus simpatías.

LA LLUVIA EN LA ISLA

Durante las últimas veinte y c[ua]tro horas ha llovido en los siguie[ntes] lugares: Taco Taco, Artemisa, [...] Palacios, Puerto Esperanza, Viñales [...] C. Niágara, C. del Norte, Cárdenas [...] Varadero, Bermeja, Juan G. Gómez [...] C. Carmita, Salamanca, Remedios [...] Meneses, S. Clara, Manicaragua, [...] cetas, Vega Alta, Quinta, Martí, [...] lo Seco, Sibanicú, Cascorro, Na[jasa] Ceballos, Elia, Jatibonico y Cam[a]güey.

EL ULTIMO NUMERO DE «HABANO»

La revista «Habano», en plano [de] mayor eficiencia cada día para se[r]vir los intereses de las Corporacio[nes] que representa en la prensa, [nos] llega esta vez (octubre) con el núm[ero] de planas acostumbrado, más [dos] suplementos. Uno de éstos conti[ene] en doce páginas el proyecto de L[ey] de Defensa Tabacalera, tal como [aca]bo de aprobarlo el Senado y [...] remitido a la Cámara de Represen[tantes]. El otro suplemento, de ve[...] planas, está dedicado a reprodu[cir] poraciones del Comercio Exterior [...] los alegatos de la Comisión de C[...] otras entidades en favor del T[ra]tado de Comercio con el Uruguay.

La forma en que ha salido del [...] nado el aludido proyecto sobre cre[a]ción del Instituto Nacional del Ta[ba]baco, podrá ser exactamente cono[ci]da por el texto oficial e íntegro [que] ahora, como en análogas oportunida[des] anteriores, se anticipa a distri[buir] la revista Habano, prestando [a to]dos un nuevo y valioso servicio a [...] los intereses afectados.

La confección del número extra[or]dinario, en cuatro idiomas, que co[...]menzará a circular a principios [de] diciembre próximo, adelanta mu[y] satisfactoriamente. Será un bellísi[mo] mensaje de Cuba y su tabaco inco[m]parable para ir a los mercados ex[te]riores como Saludo de Pascuas [a] los fumadores de todo el mundo. [Y] será, también, por su material de le[c]tura y sus hermosas ilustraciones [...] un magnífico aporte a la labor de atracción del turismo.

CHOFER LESIONADO

José Antonio Reguera Gil, de E[s]trella 96, fué asistido en el Centro de Socorros del Cerro de lesiones menos graves, que sufrió frente al Mercado Unico, cuando le daba cra[nk] al camión que manejaba.

M.E.C.D. 2016

Las Grandes Eminencias Médicas siempre han reconocido las cualidades **únicas** DE LA

QUINA LAROCHE

como un tónico poderoso, reconstituyente y febrífugo, y lo han recomendado muy especialmente para los convalecientes; para las personas anémicas o débiles y para las madres, después del alumbramiento.

De Venta en Droguerías y Boticas.

516 C. Depósito general: 20, Rue des Fossés-Saint-Jacques, París.

MENOR LESIONADO DE GRAVEDAD

...Elías Badal y Peña, natural de Camagüey, de 6 años de edad y vecino de Lombillo, 18, sufrió lesiones de carácter grave, al caerse en su domicilio, donde se encontraba jugando con otros menores.

FARMACIA PENICHET
Belascoaín y Virtudes
DE TURNO HOY SABADO
Todo el día y toda la noche
Mensajeros a todos los barrios de la ciudad.
U-7004
U-6855
U-5600
Llámenos y pasaremos a recoger sus recetas.

FARMACIA DROGUERIA DE "JOHNSON"
DE TURNO LOS LUNES
...30 TELEFONO-A-2129.

LA MAYOR
35 EDIFICIOS
700 EMPLEADOS
SARRÁ
DROGUERIA
ABIERTA TODOS LOS DIAS
TODA LA NOCHE LOS MARTES
A-8026 A-3641

FARMACIAS DE TURNO HOY SABADO

DESDE BAHIA A PASEO DE MARTI.

Plácido 4, esq. a Obispo	M-2142
Paula 53	M-5462
Acosta y Compostela	M-5040
Merced esq. a Picota	M-9047
Muralla y San Ignacio	M-4710
Prado 104	M-8883
San Ignacio 16, Plaza de la Catedral	M-3630

DE PASEO DE MARTE A BELASCOAIN.

Galiano No. 129	M-6866
Crespo 16	
Esperanza 57	M-4034
Zanja 115	U-6712
Campanario y Condesa	M-4516
Campanario y Animas	M-4540
Monte 128	M-8076
Belascoaín 19	U-6855
Belascoaín 121	M-4659
Reina 89	M-4473
Aguila 42	M-4184
Gervasio y Maloja	M-5545
Aguila y Alcantarilla	M-4427
Salud y Lealtad	M-5440
San José y Lealtad	M-4756
Industria y Neptuno	M-4684
Neptuno y Perseverancia	M-3202
Industria 54	M-2292

DE BELASCOAIN A INFANTA

San Rafael y M. González	U-1234
Infanta 99	U-5556
Infanta y San Rafael	U-6890
San Lázaro 275	U-6822
Infanta esquina a Néstor Sardiñas	U-3080
S. Rafael y Aramburo	U-6902
Hospital y Jovellar	U-6630
Monte y Matadero	M-4795
Monte 404	M-1573
Oquendo y Sitios	U-6405

VEDADO

Línea 20	F-6224
Quinta 20	F-5872
12 y 21	F-6172
23 entre 2 y 4	F-6130
26 entre 27 y 29	F-6164
Zapata entre A y B	F-6065
23 esquina I	F-6111

VIBORA

10 de Octubre y Estrada Palma	I-7715
10 de Octubre y Avenida Acosta	I-3555
Dolores 15, Lawton	I-3058
Santa Catalina 61	X-2317

JESUS DEL MONTE Y SANTOS SUAREZ

10 de Octubre 130	M-5303
10 de Octubre 267	I-7795
10 de Octubre y Princesa	I-4444
J. B. Zayas y Lacret	I-6767
Juan Delgado y Libertad	I-3636

LUYANO

Municipio y Luco	X-1192
Caserío de Luyanó (Serafín Romeu)	X-2187
Luyanó 121	X-7452
Luyanó y Manuel Pruna	X-3068

CERRO

Agua Dulce 10	M-5026
Calzada del Cerro 615	I-7272
Calzada del Cerro 891	I-7342
Florencia y San Quintín	I-7483
Moreno 40	I-7410

NOTA.—Este grupo deberá prestar servicio público en el día y la noche de los domingos siguientes: Enero 24; Marzo 7; Abril 18; Mayo 30; Julio 11; Agosto 22; Octubre 3; Noviembre 13; Diciembre 25.

Estos turnos han sido acordados en cumplimiento de lo dispuesto en el artículo VI del Decreto-Ley 5604 de 7 de Noviembre de 1936.

Nuevas adhesiones a la Convención de Obreros del dia 20

Las organizaciones obreras de Matanzas y Camagüey remiten relaciones a la S. de Trabajo

La Convención Gestora de la Convención Nacional de Trabajadores que ha de celebrarse en el Stadium La Tropical el próximo día 20 de noviembre, ha entregado a los funcionarios de la Secretaría del Trabajo la relación de las organizaciones obreras de las provincias de Matanzas y Camagüey que se han adherido al acto, designando sus delegados, así como otras organizaciones proletarias, cuyos nombres se darán a conocer oportunamente.

Hasta ayer los organismos obreros que han elegido ya sus delegados a dicha Convención son los siguientes:

PROVINCIA DE MATANZAS

Gremio de Entongadores, Carretilleros y sus Anexos de Almacenes de Azúcares del Puerto de Matanzas; Gremio Sección de Estibadores del Puerto de Matanzas; Sindicato de Obreros Manuales de los Muelles; Gremio de Chequeadores y Pesadores de los Almacenes de Azúcar; Gremio de Cosedores, Empapeladores y Pinchadores del Puerto; Gremio de Repartidores de Pan y Galletas; Gremio de Patronos y Marinos del Puerto; Gremio de Braceros de Muelles, Aduanas y Almacenes Afianzados; Sindicato de Obreros y Empleados de la Casa Armour Company; Gremio de Obreros Panaderos y Galleteros de Matanzas; Gremio de Dependientes y Tarjadores del Puerto; Sindicato de Obreros y Empleados Azucareros del central «Conchita»; Asociación Obrera de Jovellanos y su término; Hermandad Ferroviaria de Cuba; Asociación de Empleados y Obreros de José Arechabala, de Cárdenas y Gremio de Estibadores de Cárdenas.

PROVINCIA DE CAMAGUEY

Hermandad Ferroviaria de Cuba, Dirección Central; Unión Sindical de Obreros de la Industria Azucarera, de Camagüey; Sindicato de Braceros y Estibadores, de Puerto Tarafa; Gremio de La Marina, de Nuevitas; Sindicato Sección Portuaria, Pastelillo; Círculo de Trabajadores de Camagüey; Delegación del Gremio de La Marina; Asociación de Dependientes de Tarjadores de Nuevitas; Sección de Obreros Alfareros de Camagüey; Unión de Torcedores; Sindicato de Matarifes; Sindicato «Ramón León Rentería», de Santa Cruz del Sur; Sindicato de Tranviarios; Sindicato de Torcedores y Tarjadores de Júcaro; Gremio «José Martí», de Júcaro; Sindicato de Obreros Portuarios de Palo Alto; Sindicato de Obreros Azucareros del central «Jatibonico»; Sindicato de Obreros Azucareros del central «Algodones»; Sindicato de Obreros Azucareros del central «Agramonte»; Sindicato de Obreros Azucareros del central «Morón»; Sindicato de Obreros Azucareros del central «Florida»; Sindicato de Obreros de la Industria del Calzado, de Jatibonico; Sindicato de Obreros Zapateros de Florida; Sindicato Tabacalero de Florida; Sindicato de Cosecheros de Sacos de Nuevitas; Sindicato Azucarero del central «Patria» y sus colonias; Frente Unido de Portuarios, Ferroviarios, Tranviarios y Artesanos de Camagüey y Unión Sindical de Obreros Azucareros de las provincias de Camagüey.

EL TRABAJO EN LAS MINAS

La Junta Técnica de Accidentes del Trabajo ha comenzado la discusión del articulado del proyecto sobre reglamentación de los trabajos en las minas y canteras, aprobando los treinta primeros artículos.

Fué designada, posteriormente, la Ponencia sobre higiene en las industrias.

AUTOMOVILES CIRCULADOS

Por transitar con exceso de velocidad, fueron circulados ayer por la Policía, los vehículos siguientes:

Primera Estación: Omnibus 705, 39, 754, 694, 65.399.

Segunda Estación:

Cuarta Estación: Omnibus 1.561.

Quinta Estación: 5.516, 30.481, 17.522, 13.473, 16.550, 15.602, 14.893, 12.102, 16.627; Omnibus 55.093, 56.135, 57.522, 1.471, 144, 1.209, 497, 362, 56.195 y 57.201.

Séptima Estación: 31.305.

Novena Estación: 74.951; Omnibus 541.

Décima Estación: Omnibus 1.460, 1.654, 1.556 y 572.

Oncena Estación: 74.447, 13.672 y 13.964.

Duodécima Estación: 65.603.

Décimacuarta Estación: 18.075.

ABANDONO

Ramón Padrón Martínez, de 24 años y vecino de Zanja 105, denunció en la Sexta Estación, que al regresar a su domicilio notó que su esposa Cándida Fernández Escudero, se había marchado, ignorando su actual paradero.

666 Domina el PALUDISMO en tres días.
CATARROS en un día.
Líquido - tabletas Salve Ungüento Gotas para la Nariz
Tónico y Laxante

CRONICA HABANERA

LA EXPOSICION DE AYER

Uno de los espectáculos más finos que ha presenciado la sociedad habanera ha sido el de ayer tarde en el Auditorium.

Ofrecido fué por Asunción O'Reilly —artista renombrada del sombrero femenino— para exhibir su colección de invierno adquirida en su reciente viaje a París.

La fiesta de ayer tarde, en la que el mundo habanero estaba dignamente representado por una gran concurrencia, constituye un legítimo triunfo para la exquisita Asunción O'Reilly que iniciada en el campo de la moda desde hace poco, viene contando éxitos por días.

La señorita O'Reilly, cuyo gusto y chic han quedado plenamente demostrados en la exhibición de ayer, sorprendió con un mundo de novedades.

Su colección, de la que bien puede ufanarse, reúne un grupo valioso de firmas de París tales como las de Reboux, Schiaparelli, Rose Valois, Rose Descat, Agnes, Suzy, Patou, Molyneux, Le Monier...

De sport, de tarde, de comida, rivalizaban en chic y en belleza los modelos presentados.

Y todo ello en un marco exquisito, de refinamiento inigualable, al que contribuyó con su buen gusto el jardín «El Clavel», que tuvo a su cargo el decorado de la escena.

Un trabajo exquisito de los floristas maestros de «El Clavel», el edén de los hermanos Armand, siempre triunfadores.

Simulaba el proscenio una terraza gigantesca bordeada de un lindo cantero sembrado de pompones.

Al fondo, la valiosa alfombra de lana verde de «El Clavel» se veía también entre canteros de azucenas y gladiolos como un poético jardín florecido en el que no faltaba, descendiendo de un balcón, una linda enredadera simulada con follaje de espárrago.

En un extremo de la escena se alzaba un gran jarrón cuajado de gladiolos rojos.

Antes de comenzar el desfile, dirigió unas palabras al público, nuestra estimada compañera Conchita Gallardo, que fué muy aplaudida.

En la pantalla se presentó además un programa magnífico.

Figuraba en el mismo la emocionantísima producción «Al caer de la noche', interpretada admirablemente por Robert Montgomery y Rosalind Russell y la bella cinta «Hombres viriles».

Hoy se repite este programa cinematográfico en el Auditorium.

Entre las señoras que asistieron ayer, notamos este grupo:

Belica de la Torre viuda de Vinent, Lolita Rams viuda de Gaye, Renée Molina de García Kohly, Mercedes Marty viuda de Baguer, Patrocinia García viuda de Calderón, Mercedes Montalvo viuda de Martínez, Lucía Horstmann viuda de Weiss.

Crucita Martínez de Luti, esposa del Encargado de Negocios de Argentina.

Ceila de Cárdenas de Morales.

Graziella Carrera de Sedano, Serafina de Cárdenas de Antigas, Conchita Chomat de Fernández de Castro, Piedad Sánchez de Pedro, Consuelo Sánchez de Colás, Victoria Bravo de Quiroga, Usenda Deus de González Labarga, María Cuadra de Miranda, Herminia Rodríguez viuda de Argüelles.

Dulce María Blanco de Cárdenas.

Eva García de León.

Nena Tremols de Maciá, Lolita Maciá de Pagliery, Piedad Díaz de Martínez, Delia Nadal de Ferrer, Virginia Herrera de Hernández Ibáñez, Hortensia Benítez de Skirving, Zoila Soto de Urruela, Evangelina Figueredo de Cubas, Camila Mejer de Galán, María Aurora del Cañal de Salcedo, Amelia Nápoles, Matilde León de Armand.

Cuca Pons de Texidor.

Cristina Plasencia de Rodríguez Lamult, Lucila T. de Noguer, María Teresa Pedroso de Vianello, Teresita Spencer de García Longoria, Margot de Blanck de Coro, Leonor Barraqué.

Ofelia Pedro de Zárraga.

Mariíta Barruecos de Martínez Pedro.

Rosita Pina de Torres Viera, Lucila Noguer de Ovies, Bichi Martínez de Argüelles, Daisy Curbelo de Recio, Berta Orbiz de Llaca, Chona Martínez de Goizueta, Luisita Rubiales de Caballero.

Cusita Lago de Cárdenas.

Virginia Quesada de Mc Nenney, Hortensia Moeller de Soto, Betty Paz de Posada, Matilde Alvarez de Sánchez, Piedacita G. Sanaiu, Hortensia Tarafa de Rodríguez, María Teresa Rodríguez de Ruiz.

Elenita Pollack de Aguilera.

Mariíta Machín de Lutich, Terina Losa de Diago, Carmela Sampedro de Argüelles, Minita Argüelles viuda de Hill, Ofelia Sarrá de Mejer, Perla Mora de Montes, Belica de la Hoyuela de Bosch, Guillermina Rasco de Rasco, Ana María Herrera de Gaunaurd.

E Isabelita Galdós de Planiol.

Señoritas:

María Antonia Morales, Bebita Lasa, Caridad López Serrano, Daisy Gutiérrez Rams, Fina Bascuas, Esther y María Luz Quiñones, Lucila Salcedo, Marta y Adriana Moenck, Celia Rosa Morales, Herminita Rodríguez Tomeu.

Loló Vinent.

Emma Miranda.

Carmen, Esther y Bebita Busto, Josefina Lombillo, América Penichet, Panchita Martínez, Carmen y Carina de Posada, Olga de Blanck, Elena Sedano.

Berta y Marta Gutiérrez Vianello.

Grziella Vianello.

Gilda Morales.

María Victoria Quiroga, Margarita de la Guardia, Helena y María Maciá, Hilda Díaz, María Teresa Freyre, Nena Ramírez Olivella.

Graziellita Carrera.

Adrianita Otermín, María Pérez Díaz, Mahelya Sánchez Parra, Lidia y Celita Rayneri, Carmelina Morera.

María Rionda.

Miguelina de la Campa, Irene Pagliery, Elsie Bosch, Carmelina Luriá, Marta Montes, Ana María Pedro, Delia Salcedo, Gloria Rasco, Mingtoy Texidor, Marta Narváez, Olga del Pico, Raquel Jaquet.

Y Oria Albarrán.

COMPROMISO AMOROSO. — El sábado, día 30, quedarán sancionados oficialmente dos compromisos de amor, que serán acogidos con grandes simpatías en nuestra sociedad.

Las encantadoras señoritas Carmen Luz y Amparo Herrera Sotolongo y Chacón, serán pedidas en matrimonio para los correctos y estimados jóvenes Carlos y Enrique Martinó, respectivamente.

Dicha petición será formulada por la madre de los novios, la señora Paulina R. Vda. de Martinó a los podres de ellas, el prestigioso doctor Pedro Herrera Sotolongo y su gentil esposa Amparo Chacón.

Tan grato acontecimiento será festejado con un recibo que se verá muy animado.

DE REGRESO.—El doctor Manuel Fernández Muñiz, el talentoso médico, acaba de regresar de Nueva York donde disfrutó de unas bien ganadas vacaciones.

Llegue hasta él nuestra bienvenida.

BAUTIZO.—En la residencia que poseen en Mariano los distinguidos esposos José Regalado y Rufy Santana se celebró el domingo el bautizo de su primogénito, un hermoso niño, al que se le impuso por nombres Juan José.

La concurrencia fué espléndidamente obsequiada.

CAPITULO NUPCIAL. — Hoy, sábado, a las nueve de la noche, se celebrará en la residencia de los esposos Federico Rodríguez Garay y Carmen Colón, el matrimonio de su hija, la señorita Berta Rodríguez Colón con el señor Antonio Estefan y Pecile.

Serán testigos por la novia los doctores Ernesto Ganivet y Pelayo Cuervo Navarro y los señores Enrique Agüero y Armando Badillo.

Por el novio serán los señores Rogelio Roque Olazábal, Eduardo Colón Padrón, Juan Vijil Fernández y Andrés Rodríguez Méndez.

DE AMOR.—Llega a la crónica la grata nueva del compromiso amoroso, sancionado oficialmente, de la señorita Rosa América Cohalla Abrante, Cronista Social del DIARIO en Colón, con el señor Belarmino Muñiz Alvarez.

Nuestra enhorabuena a la enamorada pareja.

CONFERENCIA.—En el salón de actos del Colegio Nacional de Arquitectos, tendrá efecto el próximo lunes día 25 a las nueve de la noche una interesante conferencia.

El programa de este acto es como sigue:

Apertura del acto por el Presidente del Comité Ejecutivo Nacional.

1.—«Claro de Luna», Debussy.

2.—«Hacia la Cumbre», Schumann.

Solos de piano por la señorita Helen Thomson.

3.—Informe sobre el Congreso Internacional de Arquitectos recientemente celebrado en París. Por el arquitecto señor Horacio Navarrete.

4.—Romanza de la ópera «Cavallería Rusticana», Mascagni.

5.—«Tus ojillos negros», Zayas.

Por la señorita Leopoldina de la Campa.

6.—Proyecciones sobre asuntos del Congreso Internacional de arquitectos y la Exposición Universal de París.

SIMPATICA BODA.—En la Iglesia de San Francisco de Paula, contraerán matrimonio hoy, sábado, a las seis de la tarde, la encantadora señortia Rosa Elena Morejón del Pozo y el correcto joven Francisco López Valdés y Peñalver.

Los artistas del gran jardín «El Clavel», el edén de los hermanos Armand, han recibido la encomienda del adorno floral del templo y del ramo de mano para la gentil «fiancée», trabajos en que, como siempre sabrán lucirse.

La señora Rosa del Pozo viuda de Morejón, madre de la novia, y el padre del novio, señor Francisco López Valdés, serán los padrinos.

LIGA CONTRA EL CANCER.— Para hoy sábado, a las once de la mañana, ha sido convocado el Comité de Damas de la Liga contra el Cáncer.

Trátase de una junta de especial importancia que se celebrará en el edificio del Instituto del Cáncer en el Hospital Calixto García.

Se ruega la más puntual asistencia.

EN LA CIUDAD.—A las cinco y media de la tarde contraerán matrimonio hoy sábado, la gentil señorita Childa Bellver y Santa María y el señor Antonio Ramos Gener.

Dicha ceremonia se llevará a efecto en la Iglesia de la Caridad.

ROBERTO DE LA TORRE.— Se halla de nuevo en la Habana desde anteayer el señor Roberto de la Torre, quien disfrutó una temporada en la ciudad de Nueva York.

El doctor de la Torre, reanudará inmediatamente las actividades docentes en la Universidad, su consulta de la Cruz Roja Nacional, así como los cursos y conferencias del «Círculo de Amigos de la Cultura Francesa», que han tenido un breve receso durante su ausencia.

Los cursos a su cargo se inaugurarán los días 25 y 26 del mes en curso, o sea, el lunes y el martes próximos, y las conferencias darán comienzo en noviembre, así como otras iniciativas que se propone desarrollar la culta organización de San Lázaro y Hospital.

Luis de POSADA

Elimine la excesiva grasa de su cutis con
JABON DE MAX FACTOR HOLLYWOOD

Emerson PRESENTA SU PROGRAMA DOMINICAL

ORQUESTA CASINO de la PLAYA
Director: GUILLERMO PORTELA

CANTANTES
Miguelito Valdés
Walfredo de los Reyes

Domingo 24 de Octubre
de 9 a 11 de la noche

C.M.K = 730 Kc
C.O.C.H. 31:8

Radiodifusión O'Shea

PROGRAMA
Primera parte a las 9 P. M.
Orquesta Casino de la Playa

1—REINA. Bolero
2—MAYARI. Lamento Indio
3—CONTIGO. Canción a dúo
4—EN EL INGENIO. Guaracha (Estreno)
5—OJOS MALVADOS. Bolero-Canción
6—MIA COCO. Pregón
7—CONGA COLOMBIANA. Conga
8—ALMA DE MUJER. Canción a dúo
9—BEN ACA TOMA. Afro-cubana
10—LINDA. Bolero-Canción (Estreno)
11—UN SOLO GOLPE. Conga

Segunda parte a las 10 P. M.
Para deleite de los amantes de la buena música, se transmitirá, completa, la bellísima ópera del maestro Denizetti

LUCIA DI LA MMERMOOR
transcripción eléctrica

LUCIA DI LA MMERMOOR
INTERPRETES
Lord Enrico Asthon
Enrico Molinari. Barítono.
Miss Lucía
Mercedes Capsir. Soprano.
Sir Edgardo Ravenswood
Enzo de Muro. Tenor.
Lord Arturo Bucklaw
Emilio Venturini. Tenor
Raimondo Bidebent
Salvatore Baccaloni. Bajo.
Alisa
Ida Mannarini. Contralto.
Normanno
Emilio Venturini. Tenor.
Coros y Orquesta del Teatro Scala de Milán.
Director-Concertador
L. Molajoli.

M. T. CANOVACA

Radio Emerson
EL CONTROL DEL MUNDO
CAMARA ACUSTICA MILAGROSA EMERSON
PUREZA DE SONIDO - CALIDAD DE TONO

GETS-IT
EL CALLICIDA LIQUIDO
Bastan unas pocas gotas de Gets-It para quitar el dolor y poner fin al tormento de sus callos.

Apareció el cadáver de un hombre con un balazo en la cabeza y en estado de putrefacción, en el Rep. Almendares

Según los médicos, su muerte databa de cinco a siete días.

Tenía un carnet con el nombre de Domingo Navarro Trelles.

Un auto se introdujo en un café, derribando una columna

MARIANAO, octubre 22. DIARIO. Habana.—Esta tarde en los momentos que hacía su recorrido el vigilante Pedro Ortega, de la Sub-Estación de Almendares, al llegar a la calle Tercera entre 24 y 26, advirtió el cadáver de un hombre, dando aviso a la Jefatura de Policía. Momentos después se constituyó en dicho lugar el sargento Angel García que cumplía órdenes del comandante Julio Prats, encontrando en un solar yermo, a medianía de la cuadra por la calle 24, como a 25 metros de la acera, entre unas malezas, el cadáver de un hombre de la raza blanca, alto, delgado, que vestía de crash blanco, zapatos negros corte bajo, espejuelos de carey, medias carmelitas con adornos blancos, camisa carmelita, sombrero de pajilla y en la solapa del saco un crespón de luto.

Actúa el Juzgado

Momentos después, el Juez de Instrucción y el doctor Quadreny se personaron allí, examinando el cadáver, el que presentaba una herida de bala en la sién derecha, apareciendo a nivel de la mano izquierda una pistola calibre 32. Al practicarse un registro en sus bolsillos se le encontró un reloj de oro con su cadena y un carnet a nombre de Domingo Navarro Trelles, de 34 años, vecino de Calzada del Cerro 510. Según opinión del médico el cadáver podía datar de cinco a siete días, estimando que se trataba de un suicidio. El cadáver fué entregado a los familiares.

Varios choques de ómnibus

En la Lisa, frente a la Nave de los Omnibus, chocaron el ómnibus 610, que guiaba el chauffeur Cristóbal Villalba Roqueso, vecino de Cerro 552 y el camión manejado por Martín Reyes Crespo, de 27 años, domiciliado en San Nicolás 263. El ómnibus sufrió averías de consideración y ambos choferes se acusaron de imprudencia. También en La Ceiba chocaron el ómnibus de la Ruta 58 número 1688, manejado por Pedro Garcerán Pelayo, vecino de Cerro 552, con el ómnibus de la ruta 34, número 1,107 que conducía el chauffeur Ricardo Alvarez López, de 25 años, vecino de lmismo lugar que Garcerán. Los choferes se acusaron mutuamente.

Se fugó del hogar una joven

Carmelo Martínez Cruz, de Pinar del Río, de 48 años, vecino de Santa Rosa 16, denunció que su hija Dulce María Martínez Pérez, de 17 años, de igual domicilio, abandonó su casa con rumbo desconocido.

Un auto, después de chocar con un camión, derribó una columna

Esta tarde, en la Calzada de Columbia y Miramar, el auto 25,293, que guaba el chofer Amador López Ríos, natural de España, de 40 años de edad, vecino de 20 entre Quinta y Miramar, chocó con el camión 86,645, manejado por Domingo Alfonso Arenao, de 25 años, residente en Núñez y Buena Vista, dando contra una columna del café situado en la esquina de Miramar, derrumbando la misma. Los niños que iban en el auto así como las personas que se encontraban en dicho lugar salieron ilesas milagrosamente.

Cayó sobre un palo de escoba

Secundino Medina Pérez, de 32 años, vecino de Segunda 2, fué asistido en Columbia de una herida punzante en la región glútea izquierda. Declaró al cabo A. García que al saltar el muro de su casa cayó sobre un palo de escoba que estaba de punta. Su estado es de gravedad.

A. Martínez, corresponsal.

ESTAFA

José Pompo Grandal, dueño y vecino de la fábrica de escobas sita en San Pedro y Santa Catalina, denunció en la Décima Estación, que le entregó a un individuo, al que sólo conoce por Federico Peña, escobas por valor de seis pesos para su venta a comisin, y que se ha apropiado de las mismas, dándose a la fuga.

COMO UNA CORISTA CONSERVA SU SILUETA

Kruschen sobre su mesa de tocador

«Me estaba poniendo demasiado gorda», nos escribe una corista, «y de seguro ustedes saben lo que esto significa para una de nosotras. Con el tiempo, esto significa que nos quedamos sin trabajo. En estos tiempos, una corista tiene que trabajar muy duro—bailar y también cantar—y realmente se necesita estar delgada. Una amiga me aconsejo que tomara las Sales Kruschen, seguí su consejo, y después de tomarlas durante tres meses he perdido 27½ libras de peso. Estoy encantada, porque nadie quiere a una corista gorda. Mis compañeras del teatro solían reírse cuando veían el frasco de Kruschen sobre mi mesa de tocador. Pero el que se ríe último se ríe mejor, que es lo que yo hago por la noche al acabarse la función, porque sigo siempre llena de activo vigor y contenta después de toda una noche de duro trabajo bailando».—(Srta.) M. W.

Tomando todas las mañanas, las Sales Kruschen efectúan una limpieza regular, suave y perfectamente natural de los residuos tóxicos que sobrecargan el organismo. Rejuvenecido y vigorizado, usted se siente lleno de vitalidad y con un nuevo acicate para el trabajo. Usted sigue el impulso y después de unos quince días esa gordura antiestética comienza a desvanecerse—lentamente, es cierto—pero con seguridad. Las Sales Kruschen se venden en todas las boticas y droguerías.

Precio: el frasco chico, $0.50; el grande, $0.75.

ASOCIACION DE CATOLICAS CUBANAS

CONVOCATORIA.

Se avisa a todas las asociadas, que el próximo domingo 24, tendrá lugar a las 10 de la mañana, la Junta General reglamentaria, en el Sanatorio "La Milagrosa", Calzada del Cerro 586. Se suplica la asistencia. Misa rezada a las 9.

Caridad ARIAS DE CAPESTANY,
Secretaria General.

DR. ARMANDO CABRERA
RADIOLOGIA Y CANCER
De vuelta de su viaje a Europa, ha reanudado sus exámenes y tratamientos.
SAN MIGUEL NUMERO 116. — TELEFONO M- 1885.

M.E.C.D. 2016

CRUCIGRAMAS

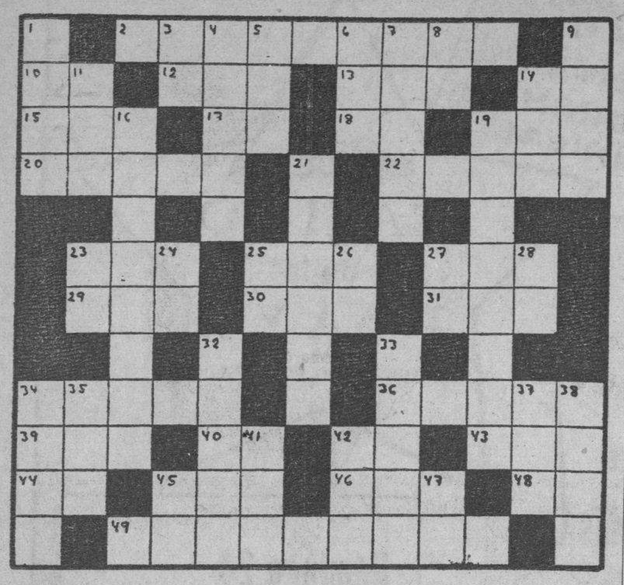

HORIZONTALES

2—Instrumento músico.
10—Pronombre.
12—Altar.
13—Terminación de aumentativo.
14—Contracción.
15—Variante (pl).
17—Naipe.
18—Símbolo del Neón.
19—Cerveza inglesa.
20—Sarcófago.
22—Hueso del antebrazo.
23—Amarra.
25—Parte del ave.
27—Cólera.
29—Cualquier tejido con mallas.
30—Hueso de la cadera.
31—Oxido de calcio.
34—Instrumento para limpiar el grano.
36—Desinfectante enérgico.
39—Corriente de agua dulce.
40—Dios del Sol.
42—Sílaba que repetida resulta un apodo familiar.
43—Especie de chacó pequeño
44—Río de Francia.
45—Escuchaba.
46—Medida de longitud.
48—Símbolo del Sodio.
49—Sofocado.

VERTICALES

1—Sin nadie.
3—Artículo.
4—Instrumento agrícola.
5—Nivel.
6—Impar.
7—Mes del año.
8—Interjección.
9—Aceite.
11—Tercer hijo de Adán y Eva.
14—En el juego de la secansa, dos o tres cartas iguales.
25—Asocación Canaria.
26—Nombre de dos ríos de Rusia.
27—Número romano.
28—Contracción.
32—Nombre femenino.
33—Arbol sapotáceo americano.
34—Quiebra.
35—Desembocadura de un río en el mar.
37—Bebida.
38—Atreverse.
41—Escritor noruego.
42—Título de alta dignidad en algunos Estados.
45—Especie de flecha que usaban los antiguos turcos.
47—Igual al 24.

A. L. G.

21—Elevación de terreno.
23—Terminación de infinitivo.
24—Preposición inseparable.
16—Libro del Antiguo Testamento.
19—Que adora.

A. L. G.

Solución al crucigrama anterior

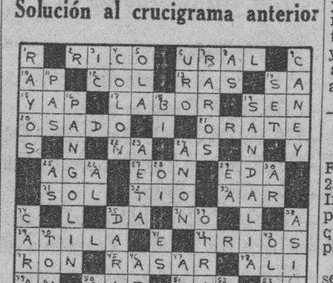

LUCES DE LA HISTORIA

BLANCOS CONTRA PIELES ROJAS —Un ruido inquietante.

SOBRE EL DESTINO DE LOS NACIDOS EN EL MES DE OCTUBRE

«ESCORPION»

El niño que nace el 23 de octubre generalmente requiere en sus primeros años disciplina, paciencia y un cuidadoso entrenamiento tendiente a eliminar sus faltas, que pudieran el día de mañana conducirle a dificultades y peligros.

La mujer que nace el 23 de octubre es, por regla general, orgullosa, sensitiva y resuelta. El escepticismo y la aprensión deben ser eliminados de su espíritu, si se quiere ahorrar una gran cantidad de preocupaciones. También debe apartar de sí la tendencia a ser inquisitiva y avergiuarlo todo. Usted debe ser afortunada en sus empresas financieras, así como en sus amistades y relaciones sociales. Seguramente es inclinada a la música, el arte y la literatura, y su sentido del gusto es extremadamente acentuado, sobre todo en lo que se refiere a la comida. Como escritora, artista o músico, o también en el campo de los negocios o como enfermera, puede obtener los medios de hacer mucho dinero. En cuanto al matrimonio, piénselo much antes de entregarse al hmbre que se quiera casar con usted.

El hombre que ha nacido el 23 de octubre, debe ser muy cuidadoso de no adquirir fama de brusco y desconsiderado porque ello le haría perder su popularidad. Deberá tener mucha habilidad para vender, y también podrá obtener éxito como abogado, doctor, educador, actor, artista y músico.

ROBO EN SAN LAZARO 231

Mario García González, doctor en Farmacia y vecino de San Lázaro 231 altos, denunció al Juzgado de Instrucción de la Sección Tercera, por conducto de la Policía Judicial, que había sido objeto de un robo de prendas que aprecia en $58.00.

El denunciante aunque no tiene seguridad sospecha de una sirvienta nombrada Luz María, que abandonó dicha residencia la víspera de haberse descubierto el caso.

TERRY y los piratas. CASTIGO BIEN MERECIDO Por Milton Caniff.

LAS AVENTURAS DE TOMAS GAVILAN Y EL INTREPIDO AQUILES

JUAN SIN MIEDO —Es casi el colmo de la avaricia—

CRONICA CATOLICA

PROGRAMA DE LOS DIVERSOS ACTOS CATOLICOS QUE SE ANUNCIAN PARA MAÑANA EN LOS TEMPLOS HABANEROS

Misa de comunión en honor al Padre Rafael, Prior y Párroco del Carmen

A las 7.30 de la mañana, Misa de Comunión general en la Iglesia del Carmen en honor al Padre Rafael de Jesús, Prior y Párroco del Carmen, por las asociaciones en la misma establecidas, como homenaje en sus días. Después de la Misa felicitación en la Sala de Juntas.

El P. Rafael de Jesús, O. C. D., nombrado para el cargo de Prior por el Capítulo de su Orden para regir el Priorato «Nuestra Señora del Carmen» de la Habana en junio de 1936, tomó posesión en el mes de julio. En este mismo mes se hizo cargo de la Iglesia parroquial de Nuestra Señora del Carmen, de la misma ciudad, por nombramiento del Excelentísimo y Reverendísimo señor Arzobispo de la Habana.

En este primer año desarrolló gran actividad, reorganizando y ampliando la Escuela Parroquial y los Catecismos, fundando clases de Apologética y de Pedagogía doctrinal para catequistas, fundó los Caballeros Católicos y dió nuevo y vigoroso impulso a las asociaciones parroquiales, haciéndoles unir a la oración la acción social católica.

Celebró suntuosas fiestas, habiendo sido famosas las tributadas a Nuestra Señora del Carmen.

Su actividad se extendio por los campos de Cuba como misionero.

En todos sus trabajos obtuvo entusiasta colaboración de la Venerable Comunidad y de las diferentes asociaciones de su Parroquia.

Llegue al Padre Rafael de Jesús, O. C. D., nuestra felicitación.

La solemne festividad de San Rafael en la Iglesia del Santo Angel

Monseñor Francisco Abascal, Párroco del Santo Angel, invita al pueblo católico de la Habana a los siguientes cultos: A las 8 de la mañana, misa de comunión general. A las 9 antes meridiano Misa solemne de ministros con escogidas voces y sermón por el Padre Jorge Camarero, S. I.

A las 12 misa armonizada.

A las 5 de la tarde, exposición, estación, Rosario, piadoso ejercicio, plática, bendición y reserva.

La Fiesta de los Veintiún Domingos en Guanay

En la Iglesia Parroquial de Guanajay, dando comienzo los Veintiún Domingos en honor de San Hilarión.

A las 8 antes meridiano, misa parroquial de Comunión general.

A las 10 antes meridiano, Misa solemne y sermón por el Padre Evelio Díaz y Cía.

La parte musical a cargo del Colegio de las Madres Escolapias de Guanajay.

A esta solemne Misa asistirán los Caballeros de Colón de los Consejos San Agustín de la Habana y San Hilarión de Guanajay. A las 5 pasado meridiano, exposición, estación, Rosario, bendición y reserva. A las 5.30 pasado meridiano, procesión por las calles del pueblo amenizada por la banda del Asilo Correccional de Guanajay.

Los Caballeros de Colón darán escolta de honor a la Imagen de San Hilarión.

El Cura, Vicario de Guanajay, Reverendo Padre José María Garcia del Valle, invita a los devotos de San Hilarión y de un modo especialísimo a sus feligreses.

El Jubileo Circular

En la Parroquia de San Francisco de Paula, el Jubileo Circular.

A las 8 antes meridiano, Misa de Comunión general. A las 9 antes meridiano, Misa solemne y sermón por el Párroco, doctor Alfredo Llaguno. A continuación, exposición de Su Divina Majestad, A las 5 pasado meridiano, estación, Rosario, cánticos, Letanías de los Santos, procesión del Santísimo, plática, bendición y reserva.

Junta General de las Católicas Cubanas

La Asociación de Católicas Cubanas celebrará junta general ordinaria con el siguiente horario: A las 9 antes meridiano, en la Capilla del sanatorio «La Milagrosa», misa armonizada. A las 9.30 Junta general, a la cual se encarece la asistencia.

En la Iglesia de la Merced

A las 8 de la mañana, misa de comunión general y plática para la Federación de las Hijas de María de la Medalla Milagrosa.

A las 9 antes meridiano, misa cantada y sermón.

En la Iglesia del Santo Cristo

A las 8 antes meridiano, Misa de comunión y ejercicio de la Novena de Cristo Rey. A las 5 pasado meridiano, exposición, estación, Santo Rosario, oración a San José, implorando su Patrocinio en favor de la Iglesia Universal, ejercicio de la Novena en honor de Cristo Rey, bendición y reserva.

En la Iglesia de San Francisco

A las 7.30 antes meridiano, Misa de Comunión general para la Archicofradía del Vía Crucis Perpetuo. A las 9 antes meridiano, Misa cantada y sermón en favor de las Misiones de Infieles.

A las 3 de la tarde, la función mensual de la Archicofradía del Via Crucis Perpetuo.

En la S. M. I. Catedral de la Habana

Celebra a las 9 de la mañana la fiesta mensual de la Asociación de Nuestra Señora de la Caridad de la S. M. I. Catedral de la Habana.

En San Nicolás de Bari

Solemne función en honor de San Rafael Arcángel en la Iglesia de San Nicolás de Bari con arreglo al siguiente programa: A las 8 antes meridiano, misa solemne y panegírico por el Párroco Monseñor Juan José Lobato, el cual invita a sus feligreses y demás fieles.

En la Iglesia de Jesús, María y José

La M. I. Archicofradía del Santísimo de la Iglesia de Jesús, María y José, celebra los siguientes cultos: A las 7.30 antes meridiano. Misa de Comunión para los cofrades y fieles. A las 8.30 antes meridiano, Misa cantada y sermón Después de la Misa, procesión del Santisimo, bendición y reserva.

En la Iglesia de Reina

A las 7.30 de la mañana, reunión de la Sección de Caballeros del Apostolado de la Oración. A las 8 antes meridiano, Misa armonizada y plática, Comunión reparadora y bendición del Santísimo.

A esta misa asisten los Congregantes Marianos de Nuestra Señora de la Caridad del Catecismo de la Anunciata.

A las 8 y 9 antes meridiano, Misa solemne y sermón en favor de las Misiones de Infieles.

En la Iglesia del Carmen

Por la mañana a las 7.30, Misa y Comunión mensual reglamentaria para las Archicofradías del Niño Jesús de Praga y de las Hijas de María y Santa Teresa de Jesús.

A las 3.30 pasado meridiano, la función mensual al Niño Jesús de Praga, Coronita, ejercicio, plática, procesión, consagración y rifa de un objeto religioso entre los niños asistentes.

En la Iglesia Parroquial del Vedado

El Centro del Rosario Perpetuo del Vedado celebra los siguientes actos católicos: A las 8 antes meridiano, misa, Rosario y novena a Nuestra Señora del Rosario. A las 5 de la tarde, exposición de Su Divina Majestad, estación, Rosario, ejercicio de la Novena a Nuestra Señora del Rosario, sermón, procesión del Santísimo, según la piadosa costumbre del cuarto domingo de mes, consagrado en esta Parroquia al Santísimo Sacramento del Altar, bendición y reserva.

En la Capilla Parroquial de San Agustín

Misas a las 7, 8, 9.30 y 11 con sermón en favor de las Misiones de Infieles, en la capilla parroquial de San Agustín, sita en la calle 15 entre 12 y 14.

Invita a sus feligreses el Párroco Reverendo Padre Fray Lorenzo S. Spirali, O. S. A.

En la Ermita de Arroyo Arenas

A las 10 de la mañana, Misa armonizada y plática en honor de Jesús Nazareno del Rescate de Arroyo Arenas.

Se invita a sus devotos.

En la Iglesia Parroquial de Bauta

Solemne Triduo a San Judas Tadeo en la Iglesia Parroquial de Bauta, sita en Hoyo Colorado.

Por la mañana, a las 8.

Por la tarde, a las 5.

En la Iglesia Parroquial de Jesús del Monte

La Asociación Pontificia de la Adoración Reparadora celebra en la Iglesia Parroquial de Jesús del Monte la función mensual reparadora con misas de comunión a las 7 y 8 antes meridiano.

La Fiesta Misional

En todos los templos, misa cantada, sermón y colecta en favor de las Misiones Universales.

Día Universal de Misiones, Octubre 24 de 1937

Católicos!... A celebrar el Día Misional.

Oración... Sacrificio... Limosna..

Inscripción a la Obra...

Es la gran ofensiva pacífica de las Misiones de infieles.

Dios lo quiere.

El Papa lo desea ardientemente del pueblo cristiano; Cuba debe ocupar un puesto de honor.

Horas críticas

El mundo está en un período de evolución profunda y extensisima. Comunicaciones rápidas, vuelos, radio, propagandas nacionalistas, comunistas, islámicas, protestantes, arrollan en unos años más que antes en un siglo.

Perder un ano es perder un siglo

Avanzan mucho, muchísimo las misiones.

En el primer decenio de Pío XI se convirtieron cinco millones de infieles.

En un año se convierten más de cien mil en el Congo; más de ciento diecisiete mil en la India; más de ciento quince mil en la China.

Pero...

Hacen falta medios para misioneros, catequistas, viajes, seminarios, escuelas, universidades, hospitales, prensa... En Africa setecientos mil catecúmenos agotan las posibilidades de los misioneros. Para los nuevos quinientos mil católicos hacen falta quinientos sacerdotes, y no se ordenan doscientos. Regiones cinco veces mayores que Cuba no tienen ni cien sacerdotes...

El Papa os pide una limosna urgentísima!...

La mejor es... la de hacerse socio de la «Propaganda de la Fe».

Este año en que se cumple el 75o. aniversario de la muerte de la fundadora de esta Obra Providencial, de María Paulina Jaricot, será el mejor de todos los homenajes en su honor, presentar al Papa de las Misiones la inscripción de todos los católicos del mundo.

Cuota anual: $0.60. Cuota mensual: $0.05.

Asociación «Juventud Católica de Matanzas»

Programa que se radiará el domingo 24 de los corrientes, por la Estación Emisora C. M. G. H. de Matanzas, de 2.30 a 3.30 de la tarde:

1.—Tema musical: «La serenata de los ángeles».

2.—«Nocturno de Chopin», piano y violín por la señora Nena Haza de Menéndez y señorita Yolanda Puñal.

3.—Punto Doctrinal, por el Director de la Hora.

4.—«Los dos príncipes», poesía de José Martí declamada por la asociada señorita Ana Castillo.

5.—«Noche Azul», de Lecuona. Canta la señorita Elida Menéndez y acompaña al piano el señor Melero.

6.—Noticias de interés católico y relacionadas con la Federación.

7.—«Elegía de Massenet», piano y violín por la señora Haza de Menéndez y la señorita Puñal.

8.—Tema Dominical: «Lo que Jesús amó», por el Director de la Hora.

9.—Canción de Ernesto Lecuona. Canta la señorita Elida Menéndez acompañada al piano por el señor Melero.

10.—«Deberes sociales en la hora presente», por el asociado señor Ignacio de Rojas.

11.—«El niño», poesía declamada por la señorita Castillo.

12.—«Sueño de Schubert», piano y violín por la señora Haza de Menéndez y señorita Yolanda Puñal.

13.—Cierre de la Hora. Tema musical.

Sintonice nuestras Horas radiadas los segundos y cuartos domingos de cada mes, de 2.30 a 3.30 de la tarde.

LA PRIMITIVA REAL Y MUY ILUSTRE ARCHICOFRADIA DE LOS DESAMPARADOS CELEBRO LA FUNCION Y LA JUNTA MENSUAL REGLAMENTARIA CON MUCHA CONCURRENCIA

En la iglesia parroquial de Monserrate celebró la primitiva real y muy ilustre Archicofradía de los Desamparados la función con que mensualmente obsequia a su celestial Patrona el segundo domingo.

A las nueve de la mañana dió comienzo oficiando de preste, el Párroco y vocal Nato de la Archicofradía, R. P. Juan José Lobato, asistido de dos Padres Escolapios, en concepto de Diácono y subdiácano, respectivamente.

Las ceremonias del culto fueron dirigidas por el sacristán señor Eliseo Sánchez, auxiliado de los acólitos de la iglesia.

Predicó el celebrante Padre Lobato, explicando el Evangelio correspondiente a la Dominica.

La parte musical estuvo encomendada al celebrado coro de la señora Carmelina Díaz, acompañado al órgano por el maestro Ponsoda, organista de esta iglesia.

Asistió un numeroso concurso de fieles.

A las diez y treinta de la mañana la Junta Directiva bajo la presidencia del Lcdo señor Secundino Baños, celebró junta mensual reglamentaria tomándose los siguientes acuerdos:

1. Celebrar la fiesta anual de Nuestra Señora de los Desamparados con arreglo al siguiente programa:

Solemne novenario: El dia doce de noviembre a las nueve de la mañana será izada la bandera de Nuestra Señora de los Desamparados A continuación dará comienzo la novena con misa cantada, ejercicio con gozos cantados y despedida.

Gran salve: El día veinte de noviembre a las ocho de la noche.

Fiesta patronal:— El domingo 21, tercero del mes de noviembre, día señalado en el reglamento para celebrar la fiesta patronal , a las ocho de la mañana, misa de comunión.

A las nueve de la mañana, misa solemne con orquesta y sermon.

2. Invitar al Excmo y Rvdmo Señor Arzobispo de la Archidiócesis Monseñor Manuel Ruiz, para que se digne predicar en la fiesta patronal, como presidente nato de la P. R. y M. A. de los Desamparados.

3. Contribuir con la cantidad de treinta pesos al fondo de los gastos del Congreso Catequístico, que habrá de celebrarse en la Habana, el próximo mes de diciembre.

4. Elevar al Presidente Nato de esta Corporación, Excmo y Rvdmo Señor Arzobispo de la Archidiócesis, conforme a lo dispuesto en el Reglamento, los planos y presupuestos del altar de Nuestra Señora de los Desamparados, que se acordó en pasada junta construir, para sustituir al que destruyó el atentado perpetrado contra «El País» a fin de que se digne impartirles su aprobación, pues en gastos de mayor cuantia es necesario esta aprobación en conformidad a los estatutos porque se rige la Primitiva, Real y Muy Ilustre Archicofradía de los Desamparados.

5. Se autoriza al Mayordomo señor Felipe Cantero, para que disponga cuanto sea menester al sepelio del vocal señor Gómez Salas, que se encontraba en este día en estado preagónico.

El vocal señor José Gómez Salas falleció el martes 12 del actual habiendo la M. I. Archicofradía de los Desamparados, corrido con cuanto se relacionó su entierro asistiendo la Archicofradía presidida por el presidente Lcdo Secundino Baños, que despidió el duelo en sentido discurso,

Se le cantó solemne responso en la capilla central del cementerio, oficiando el vocal Nato, R. P. Lobato, Párroco de Monserrate.

Se le enterró en el panteón de la Archicofradía.

Los bomberos le rindieron honores correspondientes a su grado de exteniente coronel del Cuerpo de Bomberos de la Habana.

La Archicofradía cumplió cristianamente con los deberes, no solamente reglamentarios, sino con los de fraterna hermandad para con el compañero de directiva.

Solemne triduo en la Catedral de la Habana

En la Santa M. I. Catedral de la Habana, los días 21, 22, y 23 del actual a las cinco de la tarde solemne triduo en favor de las misiones de infieles.

Exposición. estación. Santo Rosario piadosas preces, cánticos, sermón bendición y reserva.

Invitan a los fieles el Excmo y Reverendísimo señor Arzobispo y su Venerable Cabildo Catedral.

LA FALANGE ESPAÑOLA CELEBRO EN LA CATEDRAL EL FESTIVAL DE LA RAZA

La Falange Española de Cuba, celebró El Día de la Raza, con solemnísima función celebrada en la Santa Metropolitana Iglesia Catedral de la Habana, a las nueve de la mañana con todo el esplendor de la liturgia católica. En ella pronunció grandilcuentemente discurso alusivo al acto, el celebrado orador R. P. Evelio Díaz y Cía, capellán de las Madres Ursulinas.

Fué muy elogiado el bellísimo sermón del gran orador sagrado cubano que enaltece a la iglesia y dignifica a la Patria con sus virtudes y elocuente palabra.

La Scola Cantorum del Seminario de San Carlos y San Ambrosio reforzada por valiosos elementos musicales, interpretó de manera brillante, la misa Pontificar de Perosi y Ave María de Doss, bajo la dirección del maestro de la capilla Catedral señor Luciano Palau, y acompañada al órgano por el reputado profesor señor Carlos Fernández Vilá, el cual nos decía: Muchísimo agradezco al meritísimo maestro de la capilla Catedral, el que me haya otorgado el honor de amenizar la fiesta de Falanje Española de Cuba, lo cual llevó a cabo desinteresadamente y con todo el fervor y entusiasmo de mi alma, pues me glorio de ser cubano y considero enaltecido de mi ascendencia española».

Después de la misa se interpretaron los himnos Nacional, de Cuba, Falangista y el de la Raza.

Fueron muy felicitados los maestros Palau y Fernández.

Asistió un numerosísimo concurso de fieles, además de los Falangistas.

Fueron atendidos con cristiana cortesía por los Muy Ilustres Canónigos, Monseñores Guillermo González Arocha, Eduardo Ortega, Pedro Sixto, Santiago Sainz de la Mora, Angel Tudurí y Nicanor Cortina.

La M. I. Archicofradía del Santísimo de la Catedral, estuvo representada por el Rector señor Miguel Verano; Mayordomo Rafael Travieso y Secretario A. Lancís.

Felicitamos a la Falange Española de Cuba por el Homenaje religioso tributado a la Reina y Madre de la Raza, la Virgen del Pilar, que trajo a España un Nuevo Mundo el día 12 de octubre de 1492. Nuevo Mundo que bajo su protección y amparo se convirtió en Naciones libres e independientes, que contribuyen al progreso universal y fraternidad humana, bajo el signo de la Cruz que corona la cima de los Andes.

AUNQUE PAREZCA MENTIRA—Por Richard W. Thomas y Walter Galli

El partido James-Ditmas estaba parejo al final del agujero 18, continuándose hasta el 44 para discutir cada agujero.

Después de restablecido a su novena vida, el gato fué liberado de las experimentaciones y permaneció en la clínica, perfectamente bien y en calidad de mascota.

Miss Cronin fué gravemente herida en Gettys burg, pero volvió a entrar en acción dos meses después.

SUSCRIBASE Y ANUNCIESE EN EL «DIARIO DE LA MARINA»

M.E.C.D. 2016

...NTRARA HOY EN PUERTO EL "ROTTERDAM" CON 734 TURISTAS QUE PERMANECERAN AQUI HASTA EL LUNES

EN CONFERENCIAS, JUNTAS, Y TODO ACTO SOCIAL, OFREZCA Y FUME

PETIT CETROS

HOYO DE MONTERREY

PRODUCIRA SIEMPRE BUENOS RESULTADOS

AYER CRUZO POR LA HABANA ANITA LIZANA, CAMPEONA DE TENNIS, CON RUMBO A SU PAIS

También viaja en el vapor «Virginia» el conocido novelista venezolano Rómulo Gallegos. Hoy llegará el «Florida» con 250 pasajeros procedentes de Miami. La recaudación aduanal

De San Francisco de California y escalas llegó ayer por la mañana el vapor americano «Virginia», de la Panamá Pacific Lines, que trajo 42 pasajeros para la Habana y carga general y 290 viajeros en tránsito para New York, hacia donde continuó viaje ayer tarde.

Para la Habana han llegado en este buque la señora eatriz Preston, el publicista R. La Coste Bissonette; la señora Elena González e hija Elsa; el deportista español José Maguregui; los señores Luis Mobile, Higinio Reyes, Ruperto Rojas; el abogado Luis Stuart; el abogado venezolano doctor Enrique E. González Rinines; el abogado holandés Wilhelm G. Wierings y los señores: Emile Hausmann, Luis E. Benedetti, Hernando Hernández y señora y otros.

También ha llegado en este barco, como polizón, embarcado en Cristóbal el panameño Wilfredo Llaguno, quien ha sido recluído en Tisconia para ser reembarcado con destino a su país.

Entre los pasajeros en tránsito del vapor «Virginia», anotamos al notable escritor y novelista venozolano señor Rómulo Gallegos, a quien acompaña su esposa.

El Excmo. Señor Frederick E. F. Adams, Ministro de Inglaterra en Panamá; y señora; el artista de cine David Humpherys, y señora, quienes se dirigen al norte en viaje de descanso después de su actuación en Hollywood; la también artista Dorothy Anderson, la religiosa Hermana Cecilia Gonzaga, el Cónsul francés Jacques Pegeonneau y familia, el artista de cine Edward Arnold y señora.

La campeona mundial de tennis señorita Anita Lizana, de nacionalidad chilena, cuyo título conquistó recientemente.

El señor Gollman, Secretario de la New Jersey Bilding Loan Association que en unión de otros delegados asistió a la Convención de la Liga Americana de Construcciones y Préstamos, celebrada recientemente en los Angeles, California.

El señor Alberto Coetdiotis, Ministro de la Argentina en Estados Unidos y señora; el señor Pedro Betancourt Sucre, Consejero Técnico de Finanzas del Gobierno de Venezuela.

El industrial venezolano señor Raoul Santana; el empleado del gobierno venezolano señor Manuel R. Agama, y señora; el escritor americano Mr. McCaunaghby, los banqueros americanos señores George W. Kenkel y Wade Ownby y otros.

Los que se embarcaron

En la Habana se embarcaron en el «Virginia», los señores: Alvaro González Gordon y señora, el diplomático americano Charles H. Ducote, la señorita Margarita Doblado, el señor Richard Nelson, J. L. Garrity, E. S. Seixas, George Dawson, Benjamín Gilbert, Florencia Anguita, el doctor Roberto Pedroso, J. R. Zeitoini, la señora F. Franklyn, la señorita Feiga Chuebelina, el señor Francisco Peirello, Adalio Bosque, Eusebio Ramos, Fernández, Manuel Viera, Luis F. Bared, Alfredo Dopico, Isabel Verano, Honorato Colete, Manuel Arias Agüero, Concepción Castro Zaldariaga, Marino y Dulce Martínez, Carlos García, y otros.

Viajeros de Miami

Por la vía de Miami, han llegado ayer a este puerto los señores: doctor Rafael Nogueira, el señor Mario Alvarez, Luis A. Cía, Ernesto Longa, la señora Catalina Carbonell y otros.

Por esta misma vía salieron los señores Theodore Wilkinson, Leo P. Byk, William F. Bowen, operador de las compuertas de la zona del Canal de Panamá, por cuenta del Gobierno de los Estados Unidos; el señor José F. Barraqué, Cesáreo Díaz, Alberto Turner y señora, y el señor Ulderico Tarasca, Agente General en la Habana de la New York and Cuba Mail SS. Co., quien fué despedido por el doctor Roberto Godoy, Sub Agente de la propia empresa naviera, así como por los altos empleados de la misma.

El «Santa Marta»

Conduciendo 8 pasajeros con destino a la Habana, y un cargamento de frutas y 40 viajeros en tránsito para New Orleans, llegó ayer el vapor correo americano «Santa Marta», de la Flota Blanca.

Para la Habana, llegaron los señores: Luis Estenoz, Rosa de Simón, e hijos y Ben Dobrofsky y señora.

El «Cefalu»

Procedente de New Orleans, llegó el vapor hondureño «Cefalu», que trae 3 pasajeros con destino a nuestra capital y conduce carga general y 41 viajeros en tránsito para puertos de Centro América.

Para este puerto llegaron, Adelia Dolferes, Sidney Lerhman e Ignacio Castillo.

Entre los pasajeros de tránsito de este buque figura el aviador americano Houston Armstrong y la señora Imogene Hurlston de nacionalidad inglesa, la que viaja recluída en la enfermería del barco debido a que padece de paludismo.

El «Rotterdam»

A las dos de la tarde de hoy arribará a nuestro puerto procedente de New York, el vapor holandés «Rotterdam», que trae 734 viajeros excursionistas que permanecerán en la Habana, hasta el lunes próximo.

El «Orizaba»

Procedente de México y en ruta a New York, llegará en la mañana de hoy el vapor correo americano «Orizaba», de la New York and Cuba Mail SS. Co., que trae carga general y pasajeros tanto para la Habana, como en tránsito para dicho puerto americano, hacia donde seguirá viaje a las doce del día.

El «Florida»

Conduciendo 250 pasajeros llegará hoy por la mañana procedente de Miami, en el vapor americano «Florida», de la Peninsular y Ocidental SS. Co.

Franquicias

La Secretaría de Estado ha solicitado de la Aduana de la Habana, le sean concedidas las cortesías de estilo y franquicias corespondientes al señor Cayetano de Quesada, Cónsul de Cuba en New York, que llegará en el vapor «Sata Paula», el día 12 de noviembre próximo.

Autoriza Inmigración el desembarco de unos viajeros

Por el Departamento de Inmigración y previas las formalidades del caso han sido autorizados para que puedan desembarcar los siguientes viajeros:

Los religiosos Basilio Guerra, Francisco M. Iraola, Manuel Berratúa, Manuel Zaldívar, Estanislao Sudupe, Juan B. Maiza y Nicolás Larrañaga, Franciscanos que llegarán en el vapor «Mexique».

Las R. M., Bárbara Klahty y Mary Escalante, Ursulinas que llegarán en el «Metapán».

María García, Martínez y María Carolina Romery, de las Pasionistas, que llegarán de México.

También han sido autorizados a desmebrcar los artistas Jorge Escudero, Antonio Frances, Jorge Ortiz, Carmen Cruz y Julia Tovar, artistas que llegarán en el vapor «Mexique».

Los que se esperan mañana

Mañana se espera que arriben a nuestro puerto los vapores «Quirigua», de la Flota Blanca, que viene de New York, en viaje a Centro América, conduciendo carga general y pasajeros, y el italiano «Arsa», que llegará por la mañana procedente de Génova, con 600 toneladas de carga general y pasajeros.

Las recaudación

La Aduana de la Habana, recaudó ayer la cantidad de $99.002.85.

El «Munargo»

Para New York, vía Miami y Nassau, saldrá hoy el vapor americano «Munargo», que lleva pasajeros y carga general con destino a New York así como 1,000 sacos de arroz de la India, que toma en nnuestro puerto de trásbordo para el de Nassau.

El «Taketoyo Maru»

Procedente de Japón, vía Cristóal, llegará a este puerto el próximo día 25, el vapor «Takatoyo Maru», que trae 110 toneladas de carga.

El «Genevive Lykes»

Con 244 bultos de sacos vacíos con destino a Houston, y un pasajero para Puerto Colombia, salió ayer el vapor americano «Genevive Lykes».

El «Stureholm»

Debido a haber encontrado mal tiempo en su ruta, hasta el día 30 del actual mes no llegará el vapor «Stureholm», que procede de Oslo, Noruega, y que trae carga general.

El «Loveliel»

Con 3.383 toneladas de carbón llegó procedente de Norfolk, el vapor sueco «Loveliel».

Las salidas de ayer

Durante el día de ayer han salido los siguientes barcos: «Seatrain Havana», para New York; «Virginia»; para New York, «Cuba», para Key West y Tampa, «Genevive Lykes», para Puerto Colombia y «Estrada Palma», para Port Everglades.

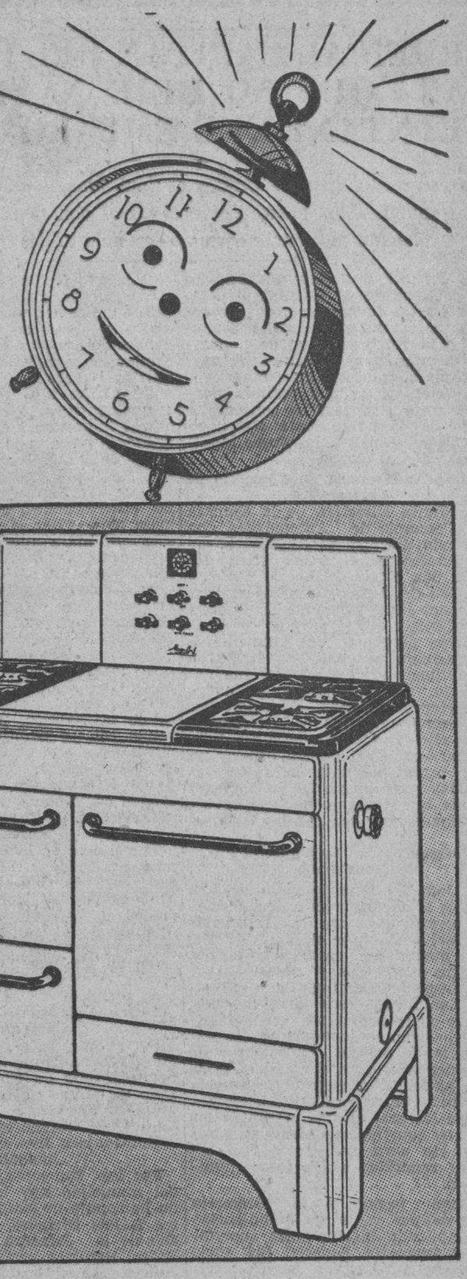

A la hora que usted quiera...

ESTARA LISTA LA COMIDA CON UNA COCINA DE CONTROL AUTOMATICO DE GAS

Magic Chef

SE IDENTIFICA POR EL DISCO ROJO

Piense, por un momento, lo que significa poder confiar de modo absoluto, en que su menú estará listo para servirlo en el punto y hora que usted haya decidido previamente y sin tener que haberle prestado la más mínima atención.

El control automático de temperatura de la Cocina "Magic Chef" funciona con una eficiencia y precisión maravillosas. Coloque la comida en el horno, fije el control de temperatura y... márchese, si quiere, a la calle. En su ausencia se irá cocinando uniforme y exquisitamente el menú.

Y por supuesto, la rapidez, limpieza y economía, son otras tantas fundamentales características de estas modernas cocinas de gas, que transforman la labor en un verdadero pasatiempo, habiéndose así convertido en grandes favoritas de las inteligentes amas de casa habaneras.

Visite nuestro Salón de Ventas — Máximo Gómez esquina a Avenida Bélgica, para mostrarle la más completa línea de modelos, al alcance de todas las fortunas.

Cía. Cubana de Electricidad

A las Ordenes del Público

EL DR. AGUSTIN CASTELLANOS VA A CONOCER NUEVO METODO PARA PLACAS RADIOGRAFICAS

Importantes temas científicos fueron tratados anoche en la sesión celebrada por la Sociedad de Estudios Clínicos de la Habana. Presidió el acto el doctor Octavio Montoro

Bajo la presidencia del doctor Octavio Montoro y Saladrigas, y actuando de Secretario el doctor G. Díaz López, celebró anoche sesión la Sociedad de Estudios Clínicos de la Habana, en el local de la Academia de Ciencias, ante selecta y numerosa concurrencia integrada por profesionales médicos de esta capital.

Iniciada la alocución del doctor Montoro y leídos el informe de la Tesorería y la Memoria de Secretaría, por el doctor Osvaldo Cabrera Macías sobre unas consideraciones clínicas sobre el interesante proceso de Coronaria como primera manifestación clínica, en un caso de tuberculosis aguda evolutiva.

Angio-cardiografía Radio-opaca».

"Interesante trabajo, intitulado "Angio-cardiografía radio-opaca», fué leído por el eminente clínico doctor Agustín Castellanos, método descubierto por él y que consiste en la visión de un cuerpo opaco a los rayos X como el Per-Abredil al 35 por ciento. La inyección se hace en las venas de los enfermos y en el mismo momento se hace una radiografía del corazón, con lo que se puede ver en la placa radiográfica la imagen de los vasos venosos, las cavidades derechas, aurícula y ventrículo, además de la arteria pulmonar y sus ramas.

Desde el año de 1931 el doctor Castellanos viene haciendo experiencias y últimamente han colaborado en el mismo el doctor Pereiras, Radiólogo del Hospital Municipal de Infecciosas y el doctor Argelio García, interno de dicho centro benéfico.

La primera vez que se puede ver en los individuos vivos, sanos o enfermos, la radiografía opaca de las cavidades cardiacas y sus grandes vasos arteriales y venosos, si bien es cierto que numerosos experimentadores extranjeros habían logrado de resolver éste problema todos habían fracasado y solamente se había podido realizar en animales de experimentación, perros, monos, etc.

Este método es de gran importancia para el diagnóstico anatómico exacto de las enfermedades congénitas del corazón que afectan especialmente las cavidades derechos, pues los métodos existentes en la actualidad como la electrocardiografía, teleradiografía, ortosioscopía, fonocardiografía, no resuelven los difíciles problemas diagnósticos de las cardiopatías congénitas de la infancia.

La angiocardiografía también tiene el mérito de ser inofensiva tanto para los enfermos graves como para las personas normales y suministra una imagen clara, neta de las cavidades cardiacas co nsus venas y arterias.

El método se aplica lo mismo a los niños pequeños y recién nacidos como a los mayores. No produce reacciones de ninguna clase cualquiera que sea la gravedad de los enfermos.

También se aplica para hacer el diagnóstico de las malformaciones del corazón y de los grandes vasos, en los cadáveres que no se pueden autopsiar por cualquier motivo, en los cuales, haciendo una inyección en la vena y en la arteria de Per-Abrodil al 35 por ciento y extrayendo radiografías seriadas, es posible hacer el diagnóstico exacto de las lesiones anatómicas del corazón, arterias y venas.

El método está standalizado y puede ser realizado como u nmétodo de rutina en todos los Hospitales, Clínicas y Departamentos de Radiología.

Otros trabajos

El doctor Manuel Galigarcía, en la Sección de Neurología y Psiquiatría, presentó u ntrabajo sobre la «impresión personal de las organizaciones psiquiátricas en Europa e información sobre el Tratamiento de la Esquizofrenia, por el Método de Sakel, de Viena».

Y el doctor Plinio Montalván, del Manhattan Eye and Ear Hospital de New York, en la Sección de Oftalmología, leyó un trabajo sobre «Tratamiento Ortopédico del estrabismo concomitante».

HURTO

José Rebull Pérez, denunció en la Décima Estación, que dejó su auto en la esquina de Primelles y Calzada del Cerro y al regresar notó que le habían hurtado su saco de vestir, donde guardaba su cartera dactilar.

De los Juzgados de Primera Instancia

Sin lugar un juicio de menor cuantía

El Juez de Primera Instancia del Centro, doctor Enrique Rubio Linares, dictó sentencia con fecha de ayer por ante el Secretario Francisco Roudet, declarando sin lugar la demanda establecida en juicio de menor cuantía por Enrique Pérez y Gutiérrez, contra Sucesión de Antonio Pérez e Iglesias, y en consecuencia absolviendo de la misma a la entidad demandada.

Divorcio

Con fecha de ayer, el Jueb de Primera Instancia del Centro, doctor Rubio Linares, dictó sentencia por ante el Secretario Manuel I. de la Fuente, declarando con lugar la demanda de divorcio establecida por María Fernández Estévez contra Cayetano González Fernández, y en consecuencia disuelto el vínculo matrimonial existente entre ambos cónyuges.

Amparo sin lugar

El Juez de Primera Instancia del Norte, ante el Secretario Jesús Pérez Bustamante, dictó sentencia declarando sin lugar el recurso de amparo establecido por la Compañía Inmobiliaria de Inversiones, S. A., en los autos del juicio de mayor cuantía en divorcio establecido por Amparo Fernández León contra Manuel Ricardo Larrea y Piña, imponiendo las costas a la sociedad recurrente.

Divorcio

En el juicio de divorcio seguido por Benita Estela Capo y Niz contra Félix Horacio Leiva y Leiva, el Juez de Primera Instancia del Oeste, doctor del Valle Moré, por ante el Secretario Baños, dictó sentencia declarando con lugar la demanda y en consecuencia disuelto el vínculo matrimonial que los unía.

Pensión

El Juez de Primera Instancia del Norte, doctor Nodarse, dictó auto por ante el Secretario Pérez Bustamante concediendo una pensión a favor de Francisco Ramírez Ramírez, ascadente a 300 pesos anuales, en su carácter de soldado del Ejército Libertador.

—El propio Juez denegó la solicitud de pensión promovida por Miguel Ada Quiñones, por no ajustarse a los preceptos que rigen en la materia.

Relación de los asuntos civiles turnados ayer

Exhortos: De Colón, en inscripción de censo por la Cía. Agrícola Indarra, S. A., contda Francisco Cepero y Lugo y otros, al Este; de Güines, en mayor cuantía, por Ricardo Martínez, contra Víctor Cuello Pérez, al Centro; de Bejucal, en divorcio, por Celsa Rodríguez Cordero, contra Carlos C. Medina y Valdés, al Norte; de Santiago de Cuba, en divorcio, por Enrique Gómez Alfaro, contra Evangelina Hormigo, al Centro; de Trinidad, en pensión, por José Antonio Frías, al Oeste.

Demencias: Pedro García Alvarez, al Centro; Benito Bu, al Este; Domingo Fuentes, al Sur; Mercedes Jiménez, al de Almendares; Lidia Pérez Nodarse, al Oeste; Domingo Valdés, al Norte.

Pensiones de veteranos: Angela Gómez, sobre pensión de Felipe Naranjo, al Centro; Heriberto García Hurtado, al Norte.

Declaratorias de herederos: Prudencia Batista y Rosada, al Centro; Saturnino Miranda Calvo, al de Almendares.

Apelación: Mendoza y Cía., contra Josefina Fraga, al Centro.

Incapacidad: José Fernández Gómez, al Sur.

Mayor cuantía por pesos: Compañía Agrícola La Esperanza, S. A., contra Central Andorra, S. A., al Sur; J. Chertudi y Compañía, S. en C., contra Cuban Canadian Sugar Co., al Norte.

Incidente: Isidoro Rodríguez Nuza, contra Maza de la quiebra de la Compañía de Seguros Cuba, al de Almendares.

Recíproco disenso: José Rodríguez Cantero y Francisca García, al Norte.

Divorcios: Hortensia Suárez Martínez contra Arturo González, al Oeste; Raúl Falcón Falcón contra Sara Leal, al Centro; Gregorio Casal contra Micaela Beltrán, al Este; Francisco Alonso y Durán contra Marina Vázquez, al Sur; Daniel Bermúde de Castro contra Mercedes Serralta, al Este.

EN ECONOMIA 34 ROBARON

La Policía Judicial dió cuenta al Juez de Instrucción de la Sección Segunda del robo cometido en la casa Economía 34, domicilio de José Hernández Salazar.

LA CASA «BACARDI» UNA VEZ MAS A LA VANGUARDIA DE LAS GRANDES INDUSTRIAS

La Dirección de la Compañía «Ron Bacardí», S. A., ha dado un nuevo paso de importancia en beneficio de todos sus empleados y obreros. Se trata de una póliza de Seguros de Vida que la Casa «Bacardí» ha hecho con una importante Compañía, a favor de cada una de las personas que laboran en tan prestigiosa Industria, en una forma absolutamente gratuita.

Dicho Seguro de Vida, cuyo tipo mínimo para los empleados nuevos es de $500.00, llega hasta la importante cantidad de dos mil quinientos pesos ($2,500.00), en una escala graduada de acuerdo con los años de servicios.

Felicitamos a la Dirección de la Compañía «Ron Bacardí», S. A., por haber tenido una iniciativa tan altruista, y felicitamos asimismo a los empleados y obreros de dicha Industria, por la tranquilidad y los beneficios que esta iniciativa les representa.

AVIADOR APROBADO

Por el Cuartel General y previos los exámenes correspondientes, ha sido aprobado como Piloto Aviador, (Comercial 1-C) el soldado S. Mancitó de la Oliva que presta servicios en la Sección de Ingeniería como secretario del comandante Antonio Boet Tremoleda S. D., habiéndole sido expedido el correspondiente título que lo acredita como tal Piloto Aviador Civil.

LA EXPOSICION DEL CIRCULO DE BELLAS ARTES

La exhibición de cuadros, esculturas, dibujos, caricaturas y decorados, que se hace en el salón del Círculo de Bellas Artes, por el Directorio del Retiro de Periodistas, se ve muy concurrida, desde la inauguración, que tuvo lugar el miércoles último.

Desde las 5 de la tarde acude el público. No se requiere invitación y las obras que se exponen, con objeto de ofrecerlas en venta al público, son muy celebradas.

Las firmas de los mejores artistas cubanos calzan las obras y se espera un verdadero éxito de la exhibición.

Casi un centenar de obras se exhiben, acuarelas, óleos, apuntes, dibujos, caricaturas, esculturas, tallas en madera y piedra y una bellísima colección de platos decorados, que son un primor.

La exposición merece visitarse. De 5 a 9 p.m. todos los días, hasta el miércoles próximo estará abierta al público.

RIFERO DETENIDO

El capitán Francisco Pérez, al mando de la Segunda Estación, auxiliado del cabo R. Carmona, arrestó a Jesús Perera Fonseca, de 28 años y vecino de San Miguel 195, por haberlo sorprendido cuando en la vidriera sita en la esquina de Dragones y Amistad, hacía apuntaciones para la bola y charada, ocupándole $40.67, producto de dichas apuntaciones.

†

E. P. D.

EL SEÑOR

MANUEL GOMEZ VALLE

HA FALLECIDO

Después de recibir los Santos Sacramentos y la Bendición Papal

Y dispuesto su entierro para hoy sábado 23, a las cinco de la tarde, su viuda, madre, hija y demás familiares y amigos que suscriben, ruegan a las personas de su amistad se sirvan asistir a la hora indicada a la casa calle G y 15, Vedado, para acompañar su cadáver hasta el Cementerio de Colón, por cuyo favor quedarán eternamente agradecidos.

Habana, 23 de Octubre de 1937.

Laura Tarafa viuda de Gómez; Esperanza Valle viuda de Gómez; Laura Gómez Tarafa, María L. Govín viuda de Tarafa; Graziolla, Josefina, Miguel y Antonio Tarafa y Govín; Clara Valle viuda de Fernández; Manuel, Ana Rosa, Luis, Carmen y Baldomero Fernández Valle; Fausta Aspiazu de Tarafa; Alicia Mendoza de Tarafa; Oscar B. Cintas, Natalia, María y Josefina Tarafa y Armas; María Antonia Govín de Diago; Fernando J. Cancio, Dr. Jorge R. Muñiz, Dr. Ricardo Núñez Portuondo y R. P. Alfredo Llaguno.

FUNERARIA DE PRIMERA CLASE

ALFREDO FERNANDEZ

SAN MIGUEL 63 TELEFONO A 6348

CONSEJO PROVINCIAL DE LA HABANA.
PRESIDENCIA.

†

E. P. D.

EL SEÑOR

Severiano Pulido Yedra

PRESIDENTE P.S.R. DE ESTE ORGANISMO

HA FALLECIDO

Y señalado el acto de su entierro para hoy sábado 23 de los corrientes, a las 4 de la tarde, tengo el sentimiento de participarlo a todos sus compañeros de Corporación y al pueblo en general de la provincia de la Habana, a fin de que se sirvan concurrir a la casa mortuoria, Espada número 87, bajos, y acompañar el cadáver al Cementerio de Colón.

La Habana, Octubre 23 de 1937.

MARGARITA GUERRA, Secretaria.

NICOLAS INCHAURTIETA, Presidente p. s. r.

M.E.C.D. 2016

LA CAMARA DE COMERCIO DE AUTOMOVILES PROTESTA DE LAS MULTAS A LOS EXPENDIOS DE GASOL

ORDEN AL CAPITAN DEL PUERTO PARA QUE NO DEJE NAVEGAR A VEINTINUEVE EMBARCACIONES

Regresó de los Estados Unidos el Comisionado municipal.

Remiten a los Fosos a varios carros con mercancías que hacían la competencia a los industriales y comerciantes

El Jefe de Impuestos Municipales ha comunicado a distintas fábricas de refresco, de gaseosas, de tabacos y de cigarros, que deberán concurrir a la administración de impuestos diversos para tributar por concepto de la Industria en Ambulancia, por tener carros que realizan contrataciones y venas y les concede un plazo de 48 horas, para ese pago, sopena de remitir a los Fosos Municipales dichos carros.

Protesta la Cámara de Comercio de Automóviles

La Junta Directiva de la Cámara de Comercio de Automóviles ha acordado dirigirse al Alcalde, a son de protesta por el procedimiento seguido por el Negociado de Pesas y Medidas del Municipio al hacer Inspecciones en los expendios de gasolina recordándole que el antiguo juego de medidas propiedad del Municipio y con arreglo al cual se verificaron las últimas contrastaciones, fué desechado por encontrarse en malas condiciones, siendo sustituído por otro nuevo adquirido posteriormente, y por ello consideran que la administración municipal deberá ofrecer un plazo prudencial para contrastar las medidas nuevamente ,y no imponer multas que esperan habrán de ser condonadas por las razones expuestas.

Persecución a la industria en ambulancia

El Jefe del Departamento de Impuestos Municipales ha ordenado mayor severidad contra las Industrias que realizan ventas en ambulancias, por medios de carros-transportes, con sus empleados y comisionistas.

El Inspector Domingo Santos Rivero, cumpliendo esas instrucciones, detuvo ayer once carros con mercancías, haciéndolos conducir a las estaciones de policía, donde nueve de ellos depositaron la suma de $117.00, para responder al pago de la licencia y arbitrios correspondientes a reserva de que los propietarios presenten los recursos contenciosos administrativos sobre ese particular, y los dos restantes remitidos a los fosos municipales.

Ordenan pagar a la Cremería «Ward» por venta en ambulancia

Cumpliendo instrucciones superiores el Inspector Especial Sr. Adelo Pérez, notificó ayer a la «Cremería Ward» que se personara en el Departamento de Impuestos, Negociado de Impuestos Diversos, para tributar por Industria en Ambulancia.

Bertematy en sustitución de Lancís firma los expedientes

El Segundo Jefe de Impuestos Municipales Sr. Angel Bertematy, firmó ayer infinidad de expedientes relativos a recursos contra evaluaciones de fincas urbanas, rectificaciones de renta, nuevas industrias y comercios, y liquidaciones por Modelos 12, en sustitución del Dr. Lancís, Jefe de Impuestos, que se encontraba dedicado a otros problemas administrativos.

El Municipio podrá velar por la salud más que por la enfermedad

En horas de la mañana de ayer concurrió al Palacio Municipal a fin de saludar al Alcalde el Dr. Guillermo Tapia Fluriach, médico de esta capital que recientemente fué designado por la Cámara Municipal y por el Alcalde, para que realizara distintos estudios en los Estados Unidos de América en relación con la salubridad y métodos científicos que allí se practican. El Dr. Tapia charló largo rato con los repórters municipales, exponiéndoles que traía gratas impresiones del estado de salubridad encontrado en distintos lugares de los Estados Unidos, donde se ocupan preferentemente de la salud de los habitantes más que de las enfermedades, cuidando la primera para evitar la segunda, y sobre esos informará ampliamente al doctor Beruff Mendieta y a los Concejales, por considerar que ese sistema podría ponerse en práctica en nuestra capital, principalmente entre los pobres.

Ordenes de evitar el tráfico de 28 embarcaciones

El Jefe de los Impuestos Municipales, Dr. Antonio Lancís, ha cursado un escrito al Capitán del Puerto de la Habana, para que cooperando con la administración municipal proceda a evitar el tráfico de 28 embarcaciones que viene defraudando al Municipio, burlando los arbitrios correspondientes.

Dispondrá de 37 embargos contra morosos

Por el Jefe de la Sección de Apremios Sr. Teodoro Núñez se han cursado órdenes para proceder contra 37 comerciantes morosos, contra los cuales se han dictado los procedimientos de clausura y embargo de los enseres y mercancías existentes, si en un plazo de 15 días no concurren a celebrar convenios o liquidar esos adeudos.

Ordenan clausurar el cabaret «La Campana»

Por el Jefe de la Sección de Apremios, y cumpliendo instrucciones del Segundo Jefe de Impuestos, se han dado las órdenes oportunas para que procedan al embargo del Cabaret «La Campana», situado en Infanta.

Homenaje a tres empleados municipales

Por los funcionarios y empleados del municipio hoy les será rendido un homenaje de simpatía a los señores Rafael Chenart, Jefe de Despacho de la Jefatura de Impuesto; Rafael Perdices, activo y competente Jefe de Comprobación y clasificación de cuotas y por último a Rafael Marín, Jefe de Liquidación de Industrias y comercios, por celebrar todos su fiesta onomástica.

Reunida ayer la Junta de amillaramiento

Bajo la presidencia del Jefe de los Impuestos Municipales ayer se reunieron los miembros que integran la Junta de Amillaramiento, para conocer de 350 expedientes de fincas urbanas que han sufrido alteraciones en sus rentas, y declaradas conforme a la Ley de 15 de Agosto de 1936.

Los Concejales han vuelto a reunirse

Nuevamente ayer se reunieron los 27 concejales que integran la Cámara Municipal de la Habana, para protestar ante el Poder Central del procedimiento que algunos Representantes pretenden implantar, llevándolos a unas nuevas elecciones, y acortando su mandato en dos años.

La Secretaría de Comercio cita a los dueños de Tejares denunciados como integrantes del "trust" del Ladrillo

A esa reunión concurrirán: el subsecretario del Trabajo, el director de Trabajo, el señor Juan Govea y el jefe del Buró de Investigaciones de la Policía, comandante Tndrón

El Secretario de Comercio, señor Raúl Zárraga, acaba de recibir un atento escrito que le ha enviado el Departamento de Comercio de Washington, reiterando la invitación al Gobierno de Cuba para que asista a la Feria Mundial de la Puerta de Oro, que se efectuará en la ciudad de San Francisco, California, el año de 1939.

En el escrito de referencia se indica que la apertura está señalada para el 18 de febrero de 1939, así como también se hace constar que el costo de la Feria, según los cálculos hechos, ascenderá a cincuenta millones de pesos.

Se detalla en el escrito del Departamento de Comercio de Washington lo que será dicho acontecimiento, citándose que en 1936 una isleta o banco de arena que había en el centro de la bahía de San Francisco está siendo hoy transformada en una isla de 400 acres, donde se levantarán construcciones que abarcan un programa de $16.000,000. Al terminarse la exposición esta isla será a su vez transformada en un puerto aéreo central para los dos millones de residentes de las ciudades circunvecinas de la bahía.

Tres grandes edificios permanentes que están siendo terminados con un costo de $1.600,000, servirán en la Feria, como palacios de exhibición y edificios de administración. Después del año 1939, pequeños cambios los habilitarán para ser usados permanentemente como hangares y terminales aéreas.

Los edificios temporales consisten en 27 palacios de exhibición, en seis grandes unidades que irradian desde la torre central de 400 pies de alto y que se espaciarán sobre verdes praderas y jardines.

Un nuevo tipo de arquitectura denominado Pacífico, ha sido creado para la Feria, el cual combina las antiguas formas y estilos Mayas, Inca y Cambodiana, en estructuras fantásticamente hermosas.

El Gobierno de los Estados Unidos ha ofrecido facilitar $1.500,000 para los gastos de esta feria.

Cita Comercio a los dueños de tejares para una reunión el próximo luns 25, para tratar sobre el denunciado trust del ladrillo

El Subsecretario de Comercio, señor Francisco Gómez Marrero, informó ayer a los reporters que tienen a su cargo la información de aquel sector, que ha citado a todos los dueños de tejares para que concurran a dicha Secretaría el próximo lunes, día 25 del actual, a fin de cambiar impresiones y conocer los detalles relacionados con el denunciado «trust» del ladrillo.

A esa reunión asistirán también el comandante Pedro Tandrón, el Subsecretario del Trabajo, señor García Guerra, y el Director de Trabajo, señor Juan Govea.

Los dueños de los tejares que han sido citados por el Subsecretario de Comercio se nombran Cristóbal Díaz, Bustamante y Castro, Sociedad Anónima Antonio Androve, Compañía Arrendataria San Francisco, José Elías Novo, José María Coto, doctor José Pedro Villoldo, Francisco Serrano, Romualdo Acosta, Soto Castellanos, Bonifacio Valdés y F. Domínguez, propietarios, respectivamente, de los tejares «Punta Brava», «Andrade», «Toledo», «San Francisco», «Mato», «Cuba», «Calvario», «Loma de Tierra», «Calvario Chiquito», «Consuelo», «La Criolla» y «La Guajira».

Noticias breves de Comercio

El Jefe de la Oficina Provincial de Comercio en Santiago de Cuba, señor Modesto Echandi Pérez, ha notificado a la Superioridad, que el inspector Julio del Prado, durante su viaje de inspección realizado hace días por la provincia de Oriente, descubrió entre algunos comercios clandestinos de menor cuantía, una fábrica de fideos en San Luis, propiedad de Luis Pérez Almirall, la cual funcionaba sin la carta de pago por utilidades correspondientes al año pasado, la del seguro de Maternidad Obrera y otros requisitos exigidos en el Decreto-ley 163 contra el clandestinaje.

El señor Rafael Galis, Secretario de la Unión de Productos Farmacéuticos Extranjeros, se ha dirigido por medio de un escrito al Director de Comercio, señor Juan Rodríguez Arango, interesando que por el Departamento se le facilite una relación de todos los fabricantes nacionales de perfumes, a fin de poder tratar con ellos asuntos de gran interés para aquella entidad

Sensacional Oferta de

Cortes y Retazos

Sólo hoy

Planta Baja.

El Encanto

A Miami—cuenta el cable—llegó ayer el turista más extraño de la temporada. Trátase de Fred B. Snite de 27 años de edad que arribó encerrado en un cilindro de metal por el cual respira desde que fué víctima de la parálisis infantil. El padre del infortunado turista es dueño de una cadena de casas de empeños y está empeñado a su vez en que el joven contraiga matrimonio aunque sea por poder con Miss Rosemary O-Farrill.

Lo del matrimonio «por poder» va a ser un poco difícil, porque francamente, creemos que no va a poder ni «por poder» contraer matrimonio quien está envuelto en un tubo y apenas respira.

Cada hora que transcurre es una oportunidad que pierde usted, señora o señorita, de adquirir en la «Venta de la Hora» de «Los Precios Fijos», vestidos, telas, tanto de entretiempo como de invierno, carteras, medias, etc., en fin cualquier artículo que comprándolo en «Los Precios Fijos» tiene usted la garantía que es de la más alta calidad. Tan pronto dé la hora, acuda a la «Venta de la Hora».

Representaba Doña María Guerrero un dramón con largas tiradas de versos y la obra no había sido del agrado de los espectadores. El respeto a la eximia actriz había contenido las protestas. Terminó el primer acto en medio de una glacial indiferencia.

Al comenzar el segundo ya el público de la galería esperaba sólo el pretexto para mostrar su desagrado con alguna chufla para el autor.

Del fondo de la escena abriendo un severo cortinaje negro surge un heraldo que adelantándose a las baterías anuncia pomposamente: ¡Nobles de Castilla! ¡¡El Rey!!

Del paraíso chilló apresuradamente la voz de un jugador de «monte»: ¡¡Voy dos pesetas!!

Sombrero en mano se conquista el mundo—dice un proverbio alemán—. Que traducido al castellano significa que con la educación se logra todo. Comience pues, por educar los pies con calzado con soporte patente 8263 de los que vende «La Casa Grande», la gran peletería de San Rafael y Amistad. Evita las caídas. El que se caiga con ese calzado lo hace por vicio de caerse.

Hoy nos hemos levantado de buen humor e hicimos una visita a la funeraria «La Nacional», del rotarísimo José C. Vior, en Espada 26, esquina a San Lázaro.

¡Qué preciosidades en sarcófagos! ¡Y qué cómodos! ¡Cómo debe descansarse en ellos! Porque sinceramente estar instalado en uno incómodo para toda una eternidad debe ser desagradabilísimo. ¡Tienen hasta aire acondicionado!

La Armada Invencible de Felipe II la destruyeron los elementos. Pero la invencible casa de Armada lo desafía todo, y en todo vence por la dulzura de sus bombones, galleticas y chocolates. ¡Qué galletas más deliciosas las de Armada! A mí me dieron una el otro día y todavía estoy regustado! Y cuando la comparo con la que me dieron una noche en un cine... ¡Me quedo con la de Armada!

Una coupletista ya entrada en años no se resignaba a retirarse de las tablas y decidió reaparecer en uno de los principales teatros de Madrid.

No obstante el cuidadoso maquillaje se advertían en el rostro las implacables arrugas. Para que el contraste fuera mayor aún se presenta con una falda cortísima y un vestido bataclánico y entonando un couplet de lo más picaresco.

Don Jacinto Benavente la contempla atónito desde su butaca. Comienza la canción:

—¡Yo «vuervo» locos a los hombres! ¡Soy vampiresa...!

El príncipe de la escena española le pregunta indignado a su vecino de asiento: —¿Pero cuándo va a tener formalidad esta señora?

Ya se va notando el cambio del tiempo. El otoño avanza y hay que estar prevenidos. Para ello nada mejor que visitar «El Encanto» y admirar las maravillas en vestidos, sombreros, bolsas, zapatos, telas, etc., que la tienda de las mujeres elegantes ha traído. Si quiere vestir «up to date» que decimos los que hemos surcado los siete mares, hay que comprarlo todo en «El Encanto».

El magazine norteamericano «Saturday Evening Post» comenzó a publicar la novela «Hurricane» que fué adquirida por Samuel Goldwyn para su versión al cine. La Dirección del «Post» recibió inmediatamente una carta firmada por Miller F. Clark donde se decía lo siguiente: «Parto la semana próxima y donde voy no podré leer seguramente el «Saturday Evening Post». La novela «Hurricane» que están publicando me apasiona, y les quedaría muy agradecido si me enviasen las pruebas de su final antes de que yo parta».

La carta procedía de la prisión de Charleston, donde Miller F. Clark dejaba de existir el 12 del siguiente mes en la silla eléctrica.

A principios de noviembre comenzará la temporada de comedias en el «Nacional». En consecuencia, sería muy conveniente que con tiempo suficiente acudan las damas a «La Filosofía» a proveerse de telas, vestidos, bolsas, perfumes y cuanto puedan necesitar para realzar la esplendente belleza de la mujer cubana. No olviden: «La Filosofía». Neptuno y San Nicolás.

ARIS Y BAGUER. S. A.
(Siempre Alegres)

HERIDOS AL CHOCAR UN OMNIBUS CON UN CAMION CERCA DE CEIBA MOCHA

MATANZAS, octubre 22.

Cerca de Ceiba Mocha, chocaron esta noche un ómnibus de la Empresa Unidos de Cárdenas y un camión que estaba estacionado en la carretera, resultando heridos graves el Hermano Marista Juan Salvador, del Colegio Champagnat, de Cárdenas, y el comerciante de esta plaza Sabino Riestra; y menos graves Angel Barani, Secretario particular del Representante a la Cámara doctor Héctor Pagés y Alfredo Hernández, periodista matancero. El ómnibus quedó destrozado en su parte derecha y los heridos fueron asistidos en el centro de socorro de esta ciudad. También resultaron lesionados leves otras personas, que igualmente fueron curados en dicho centro. El chofer del ómnibus, cuyas generales no hemos podido obtener, quedó detenido en Ceiba Mocha, donde se constituirá el Juzgado. El Párroco de la Catedral, doctor Jenaro Suárez y los RR. PP. Maristas del Colegio del Sagrado Corazón, de Matanzas, se interesaron por el estado del Hermano Juan Salvador, que fué trasladdo a la quinta de la Colonia Española.J—Lovio.

PROGRAMA DEL CONCIERTO QUE EJECUTARA MAÑANA LA BANDA DEL MUNICIPIO

Programa del concierto que ofrecerá la Banda Municipal de Música de la Habana en el parque «Martí» la noche de mañana domingo, a las 8 p. m.

1.—Paso doble «La Oreja de Oro», S. Miguel; 2: Obertura «Cleopatra; Mandinelli; 3.—Suite Cubana, en 3 tiempos, (Rumbo Marañón»; 4.—Invitación al Vals, (primera audición); 44.: «Invitacin al vals», Heber; 5: Pot-pourrit cubano «Música viejonueva), E. Reinoso; 6.—Danzón «Soldado Constitucional», Rubalcaba; 7.—«Himno Nacional Cubano», F. Figueredo.

Crearán escuelas de dos aulas donde haya cien alumnos

Para el primero de enero del próximo año habrá sido completamente organizado, con toda amplitud, el Cuerpo de Cultura del Ejército Constitucional. La magnífica acogida que ha encontrado en todos los ámbios del país, la «educación cívico-militar» inspira al coronel Batista el mayor interés en complementar y mejorar cada día cuanto a esta rama nacional —la enseñanza— se refiere. Por eso ya se trabaja en la creación de Negociados de Cultura del Ejército Constitucional. Por otra parte, se inaugurarán **escuelas de dos aulas,** en aquellas zonas cuyas escuelas tengan, cada una, una asistencia mayor de cien alumnos.

Hasta ahora, según las estadísticas que se llevan a cabo, hay más de doscientas escuelas en estas condiciones.

Ya, para esa fecha, sumarán más de mil trescientas las escuelas rurales cívico-militares. Y si hasta hoy la asistencia escolar —infantil y adulta— arroja una cantidad mayor de 80,000 alumnos, la creación de estas nuevas «raíces de cubanidad» traerá un aumento de veinte a treinta mil alumnos.

Para los que saben el abandono y la ignorancia en que han mal vivido hasta hoy los campesinos, hay una elocuencia reivindicativa en las cifras que acabamos de dar.

En los lugares en que se alzan estas escuelas cívico-militares no había habido, en todos los tiempos, ni la más remota señal de un maestro.

Miles de adultos, de los que hoy concurren a estos centros de instrucción, jamás habían visto un libro. Se ha dado el caso de otros miles que ignoraban lo que era una bandera.

Nunca habían visto la bandera nacional. Por eso es una satisfacción que el Ejército Constitucional, forjado en los magníficos crisoles del 4 de Septiembre, lleve su bandera hermanada a la enseña de la patria.

TRATARAN SOBRE LA INCINERACION DE LAS BASURAS

El lunes se reunirán los Secretarios de Obras Públicas, Sanidad y Agricultura, sobre la viabilidades de variar el actual sistema de arrojar las basuras al mar, por el de su incineración, para estudiar las ventajas económicas que puedan obtenerse.

La reunión se celebrará en el despacho del Secretario de Obras Públicas.

INTOXICACION

Alejandrina Alvarez, de Maloja 189, fué asistida en el Segundo Centro de Socorro, de grave intoxicación, que se produjo al ingerir cierta cantidad de substancia tóxica desconocida.

DECLARACION DE BA... SOBRE EL TRAGICO ... DEL GOBIERNO PRO...

Momentos antes de que ... ra a despachar los asun... tes del Ejército Constitu... coronel Fulgencio Batista ... rrogado por los periodistas ... tor militar en relación con ... chos ocurridos el jueves pa... de en el Gobierno de la ... tación. Dijo lo siguiente:

«El hecho de ayer es l... Ojalá no sea un síntoma ... un accidente».

Y agregó:

«Ha pasado la época en ... bandos políticos en que ... vidida la sociedad se dis... predominio por la violen... acto como ese tendrá, ... hoy, nuestra más enérgica ...ción».

OTRO DETENIDO

El capitán Francisco Pe... Segunda Estación, arrestó ... Pablo Rodríguez Lorenzo, de ... y vecino de Figueroa 15, por ... sorprendido cuando en la vi... hotel, sito en Monte entre ... y Aguila, de donde es de... hacía apuntaciones para ... charada, ocupándole una ... lápiz y $2.38, producto de ... mas.

Los pliegues de "tabla"

—SON LA NOVEDAD EN CAMISERIA.

A moda da la noticia, y EL ENCANTO la documenta con una colección de camisas en que esta novedad está desarrollada con supremo acierto. Venga usted a verla. Son camisas que vestirán muy bien con su ropa de temporada. Están interpretadas en finas telas de colores enteros y dibujos del más clásico estilo inglés. Confeccionadas en nuestros talleres con todos los detalles y pormenores que exige una camisa perfecta.

En colores enteros 3.50 *En dibujos* 4.50

VEA LA MAGNIFICA COLECCION DE CORBATAS QUE PRESENTAMOS CONJUNTAMENTE CON ESTAS CAMISAS.

PLANTA BAJA

El Encanto

M.E.C.D. 2016

9ª SECCION 2

TELEFONOS
Dirección M-2856
Jefe de Redacción M-1287
Sección de Sports M-7912

DIARIO DE LA MARINA

TELEFONOS
Quejas M-7911
A. Clasificados . . M-7915

9ª SECCION 2

AÑO CV — ACOGIDO A LA FRANQUICIA POSTAL — LA HABANA, SABADO, 23 DE OCTUBRE DE 1937 — EL PERIODICO MAS ANTIGUO DE CUBA — PAGINA TRECE

TODA LA INMENSA CANTIDAD DE MATERIAL DE GUERRA DEL NORTE DE ESPAÑA, ACUMULADO EN ASTURIAS, CAE EN MANOS DE LOS NACIONALISTAS

EN CUATRO MESES, LOS NACIONALISTAS SE HAN APODERADO DE LAS PROVINCIAS DE VIZCAYA, SANTANDER Y OVIEDO

Además de esa enorme extensión de terreno ocupado, fué destrozado un ejército de 170,000 soldados rojos

Mientras que toda la España nacionalista celebra con grandes manifestaciones de júbilo la toma de Gijón, el Generalísimo Francisco Franco está preparando ya la ofensiva próxima

HENDAYA, Frontera franco-española, Octubre 22. (AP).—El generalísimo Francisco Franco, armado con mayor poder que nunca como dictador de la España nacionalista, concentró su atención hoy a la conquista de la parte oriental de la nación.

Mientras los dos tercios de España que tiene ya bajo su control celebraban la caída de Gijón y el colapso de la resistencia del gobierno en el noroeste, el general Franco se afianzaba más en el poder.

Se sabe que el decreto que estableció el Consejo Nacional, anunciado ayer, da al generalísimo Franco el derecho a nombrar secretamente a su propio sucesor como Dictador de España. Dispone que todos los poderes ejecutivos se ejercitarán por el general Franco y sus ministros, diez de los cuales espera nombrar en breve.

Los oficiales nacionalistas dicen que la mayor parte de los 100,000 hombres que han estado combatiendo en Asturias serán trasladados pronto a los frentes de Aragón y Madrid. Solamente quedará en Asturias una pequeña fuerza encargada de limpiar los pequeños focos rebeldes.

Los generales nacionalistas Solchaga y Alonso hicieron su entrada oficial en Gijón y establecieron su cuartel general en el edificio del Ayuntamiento.

La vanguardia nacionalista entró en el puerto el jueves por la tarde.

Las columnas nacionalistas continuaron avanzando por la costa hasta Avilés, a 12 millas al oeste de Gijón. Los oficiales anunciaron que no encontraron resistencia organizada, si bien algunos mineros asturianos se hicieron fuertes en las galerías de las minas.

El general Franco hizo uso del micrófono y proclamó por radio que «el frente norte ha desaparecido oficialmente». Los dos ejércitos antagónicos están luchando en los frentes orientales, especialmente los de Aragón. En esa región se combate con violencia.

El primer ministro Juan Negrín, del gobierno de Valencia, y el presidente de la Generalidad de Cataluña, Luis Companys, llegaron a Madrid para celebrar una conferencia con los jefes de la defensa. Se espera que harán en breve un importante pronunciamiento. Negrín y Companys, como no podía menos que suceder, declararon que la moral del gobierno sigue siendo alta.

Los refugiados de Gijón que llegaron a Loriente, Francia, en un bote de pesca dicen que pasaron el bloqueo establecido por los buques de guerra nacionalistas que suponen han capturado a los demás barcos que salieron con ellos del puerto asturiano. Otro bote con refugiados llegó a la Rochelle, desde Gijón, con 22 hombres, quienes manifestaron que hacía tres días que no probaban alimento.

Mientras la España nacionalista celebraba la desaparición del frente septentrional, los jefes militares recordaban las ganancias que han hecho las tropas nacionales desde el mes de junio en que comenzó la ofensiva contra Bilbao.

En los últimos cuatro meses los ejércitos nacionalistas se apoderaron de las provincias de Vizcaya, Santander y Oviedo, con una extensión de costas de 250 millas y una faja de territorio que tiene una anchura media de cincuenta millas. Las ciudades de Bilbao, Santander y Gijón cayeron sucesivamente en manos de los nacionales. Las tropas de Franco destrozaron a los ejércitos de Vizcaya y Santander con un total de 100,000 hombres y también destruyeron el ejército asturiano con más de 70,000 hombres.

Varios barcos del gobierno, que lograron escapar al bloqueo nacionalista de Gijón, llegaron a la costa occidental francesa cargados de refugiados. Los funcionarios franceses han anunciado que un destroyer del gobierno de Valencia, con grandes averías, ha sido remolcado a Verdon por el destroyer francés «Vauquois». El destroyer presenta enormes boquetes en el casco, los que recibió cuando intentaba burlar el bloqueo de los nacionalistas en Gijón.

Los buques que llegaron a La Rochelle desde Gijón fueron el «Sancho Panza», con 200 hombres y 50 mujeres y niños, el «Zulcaja», con 287 civiles y milicianos.

Tres pesqueros españoles entraron en el río Gironda, debajo de Burdeos, y otro ha sido avistado en la costa. Dos mercantes ingleses, el «Hillfern» y el «Bramhill» llegaron a la desembocadura del Gironda, cargados con refugiados asturianos.

Dos destroyers franceses salieron de Brest a toda velocidad para Irún al objeto de proteger a los pequeños barcos que lleguen a aguas francesas.

COMENTARIOS ITALIANOS A LA CAIDA DE GIJON

ROMA, octubre 22. (Havas).—La noticia de la caída de Gijón en manos de las tropas del Generalísimo Franco apareció en los periódicos de hoy.

Hasta el presente, el periódico, «Il Tevere», es el único que la ha comentado.

Dice: «La caída de Gijón marca el derrumbe total del frente asturiano; con permiso de las vestales diplomáticas, a los efectos de la paz, este hecho es más importante que todos los acontecimientos internacionales relativos a los sucesos de España».

Las tropas nacionalistas circulan ya por carreteras y caminos de los pueblos astures sin oír un disparo

La prensa italiana unánimemente expresa su convicción de que la toma de Gijón y el derrumbe del frente asturiano son el inicio de la victoria cercana y decisiva de Franco

SALAMANCA, octubre 22. (The New Y. Herald Tribune).—La guerra en el Norte de España ha terminado totalmente. Se han ocupado los pueblos de Asturias y las tropas nacionales circulan por las carreteras y caminos sin que se haga un solo disparo. Se recoge incalculable material de guerra, cañones y tanques, pues en Asturias se había ido acumulando todo el material del ejército rojo del Norte de España.

En el frente de Aragón las fuerzas del Generalísimo Francisco Franco han obtenido la victoria, causando ochocientos muertos a los rojos y rechazando furiosos contra-ataques.

Ante una multitud extraordinaria, reunida en Burgos para celebrar la victoria de Asturias, Franco pronunció un discurso diciendo que Asturias había representado para España el baluarte de la revolución y de la intervención rusa, mientras que ahora con la victoria era la exaltación de la fe y del heroísmo de los requetés, falangistas y ejército regular.

Terminó diciendo que en estos hechos y en estos héroes estaban la verdadera España. El discurso fué delirantemente ovacionado.

Han continuado en toda la España nacionalista manifestaciones de entusiasmo por la toma de Gijón completada hoy con la total pacificación de Asturias. Los jefes rojos tenían preparada la fuga desde hace varias semanas. La Gaceta de Salamanca comenta la huída de los líderes rojos y la situación de ignorancia en que se hallaban las masas de cuanto pasaba en el resto de España.

Por la Radio se ha notado que el Gobierno de Valencia no ha comunicado a la España roja la caída de Gijón, limitándose a decir que habían quedado rotas las comunicaciones con Asturias.

La prensa italiana dice que la caída de Gijón es nuncio de la próxima victoria definitiva de Franco

ROMA, octubre 22. (AP). — La prensa italiana se muestra jubilosa por la caída de Gijón en manos de las tropas del Generalísimo Franco, diciendo que esa victoria es heraldo de la que habrá de tener definitivamente el caudillo español sobre los bolsheviques de Valencia.

El periódico «Giornale d-Italia», dice:

«El día de la conquista de Gijón es feliz no solamente para España sino para todo el mundo civilizado La guerra ahora se confina a los sectores de Valencia y Barcelona, donde los rojos se preparan para una resistencia final a la victoria definitiva de Franco.

«Los bolsheviques no podrán resistir los ataques de un ejército imbuído de los más altos ideales, de la más profunda fe y de la voluntad más resuelta.»

El periódico «Il Tevere», cuyo director, Telesio Interlandi, conferenció con Mussolini hoy, critica los procedimientos de la no intervención, y dice:

«La caída de Gijón y el colapso del frente asturiano, si los guardianes diplomáticos de la paz nos permiten decirlo, son mucho más importantes que cualesquiera de los recientes acontecimientos internacionales relacionados con la guerra española.»

La Casa Fine
Fábrica de colchones, colchonetas, camas, cunas y muebles para niños.
VEA NUESTROS PRODUCTOS Y LUEGO COMPARE
VARIADA EXISTENCIA de FRAZADAS
A PRECIOS REDUCIDOS
Cuatro Casas en estas direcciones:
Monte 26, M-7575; Galiano y Barcelona, M-8067; Neptuno e Industria, M-6767; Neptuno y Perseverancia. Tel. U-3822

No todos los cuellos semi duros son, Peco MARCA REGISTRADA
Los cuellos PECO se usan exclusivamente en las famosas camisas
PACKARD y PREMIER
Exija en sus camisas los verdaderos cuellos Peco MARCA REGISTRADA

«LA ESPAÑA DE HOY»

LA GRAN ORDEN IMPERIAL DE LAS FLECHAS ROJAS

La nueva España acaba de crear, por voluntad del Caudillo, su primera condecoración. Se llama «la Gran Orden Imperial de las Flechas rojas». Las cinco flechas y el yugo de «Falange Española» serán el emblema fundamental de la Orden. «Tiene el yugo—dice el preámbulo del Decreto firmado por el Generalísimo—fuerza creadora de una coyunda indeleble, la virtud de hermanar a todos los españoles en el vínculo perfecto de la unidad de la Patria y un sabor de artesanía de campo que renace en la fe por la conquista de la riqueza nacional. Las flechas cruzan hacia el futuro enrojecidas de sangre, alzándose en los destinos imperiales de manera irresistible, porque llevan en la punta el fuego, la sangre y el oro de una raza inmortal. El yugo y las flechas son nuestra cruz de cruzados que por su propia sangre van poniendo en derrota a las fuerzas demoníacas del comunismo y del mal, para que luzca un amanecer afortunado en todos los frentes del mundo».

Es difícil leer esas palabras sin recordar inmediatamente al que todos llamamos ahora «el Ausente», a José Antonio Primo de Rivera. ¡El Ausente! ¿Hasta cuándo? ¿No será, infortunadamente, para siempre? Ausencia, sin embargo, que es presencia pura, porque él está en nuestros actos, en nuestros pensamientos y en nuestros gozos de todas las horas triunfales.

**«Volverán banderas victoriosas,
Al paso alegre de la paz;
Y traerán prendidas cinco rosa
Las flechas de mi haz».**

A José Antonio solían decirle algunos de sus amigos, algunos de aquellos amigos que no compartían el entusiasmo del «gran joven» por los destinos, por las doctrinas y por el estilo de la «Falange»: —«¿Cómo quieres tú que en este viejo pueblo de incrédulos cante la gente, como himno de la Patria, esas palabras líricas?» Y él contestaba: —«Yo he querido que la «Falange» tenga un himno de guerra y de amor; amor y guerra son los dos grandes sentimientos que mueven al mundo. Ellos moverán a España ¿No veis con cuánta fe entonan los mozos falangistas esos cánticos? ¿No os dice nada su entusiasmo, y el hecho de que con las cinco rosas del haz de mis flechas, sepan morir por la Patria?» Y no lo veían las gentes, no; no lo veían, porque aún tenían el corazón corroído de escepticismo y de malas pasiones.

Ya está bien, señor, ya está bien que el General Franco haya convertido en premio del mérito nacional, en emblema de altísimo honor, esas flechas y ese yugo que han costado tanta sangre. «Cara al sol, con la camisa nueva—que tú bordaste en rojo ayer—me hallará la muerte si me lleva—, y no te vuelvo a ver».

Los muchachos falangistas solían presentarse en la calle con su emblema sobre la solapa. Al vérselo, los timoratos y los acomodaticios murmuraban: —«¡Muchacho! ¡Muchacho! ¡Déjate de boberías! ¡Quítate de ahí esas cosas! ¿No ves que te va a costar caro y nos va a costar caro a todos?»

La realidad es que había muchos españoles incapaces de darse cuenta de esta verdad tan sencilla: España había de costarnos muy cara, en efecto. Sólo así la rescataríamos en su auténtica grandeza.

Pocos emblemas habrán sido tan perseguidos por la fiera como el de las cinco flechas y el yugo. Yo creo que el comunismo hubiese querido destruir hasta los frisos toledanos en que aparecen esos símbolos de los Reyes Católicos. Quien llevara tan fuerte insignia sobre sí, ya había firmado la sentencia de muerte. Muchas de esas sentencias se cumplieron Constantemente, José Antonio congregaba a los suyos en algún lugar de Madrid o de las provincias españolas para gritar, pálida la faz y fulgurante la mirada: «¡Camaradas! ¡Otro falangista caído!» Pronunciaba el nombre del nuevo mártir y contestaban todos, puestos en pie, extendido el brazo hacia el cielo: —«¡Presente!»

La presencia de tantos ausentes heroicos, comenzando por el fundador de la «Falange», es lo que da un augusto valor al galardón nacional creado por la voluntad del Caudillo. El empleo oficial de la palabra «imperial», está indicando que en las más altas cumbres del Estado español se halla ya presente «la voluntad de imperio» que José Antonio Primo de Rivera predicaba en medio de la sonrisa burlona de millones y millones de compatriotas incrédulos. Pues, sí: voluntad de imperio; ¿por qué no? Voluntad de imperio para que España vuelva a serlo. Y si queremos con fe, con ardor, con sacrificio, emprender rutas imperiales, auténticamente imperiales llegaremos sin duda al fin propuesto.

¿Qué es, o qué ha de ser el Imperio español? Aún no lo ha dicho nadie por las claras, pero todos lo estamos adivinando. Hay ideas, hay anhelos, hay horizontes, hay nombres geográficos que cuando pronunciamos la palabra «imperio» vienen a nuestros labios inmediatamente. Sobre que los «Imperios» no se anuncian como los soles o como las borrascas; se desean, y deseándolos se engendran en el esfuerzo y en el trabajo. España engendrará su destino imperial. Como en otros tiempos. Nuestra propia generación verá alzarse el nombre español a insospechadas regiones. Y si no lo consiguiéramos, será porque de algún modo hemos traicionado a lo esencial de nuestros deberes.

Decían algunos españoles que, muerto José Antonio, la «Falange» decaería inevitablemente. Ya comprenderán ahora, por muchos motivos, que sucede todo lo contrario. El espíritu de la «Falange» lo está invadiendo todo; desde la política del trigo hasta los emblemas nacionales. La camisa azul, bordada en rojo, trepa por los montes de Asturias y defiende las lomas de Aragón en ruta hacia la victoria total. Nadie sueñe con que España podrá apartarse de ese espíritu. Del cielo de los heroísmos y del sacrificio descendió sobre todos nosotros. Por eso está santificado.

Uno de los grandes signos que confirman al Caudillo de un pueblo es el sentido de adivinación de los sentimientos populares. Franco está dando muestras insignes de poseerlo. Al corazón mismo del pueblo se dirige en cada uno de sus actos de gobernante. Al alma popular habla su voz. En servicio de lo popular brilla su espada vencedora. Y es natural que el pueblo español, en debida correspondencia, le vaya comprendiendo y queriendo profundamente. Si sobre las masas no cae nuevamente la niebla de la desilusión, porque voces taimadas las desvíen del destino que José Antonio les señaló y que el Generalísimo Franco les fija y les está creando, ese amor de los españoles hacia su Guía y Capitán se hará cada vez más hondo y más enérgico.

«En este aniversario de mi exaltación a la Jefatura del Estado, y al mando supremo de todos los Ejércitos de tierra, mar y aire, al levantar emocionado y agradecido las flechas rojas como supremo galardón al mérito nacional, quiero que ellas sirvan de homenaje a nuestros héroes y de ejemplo a los cruzados que las llevan prendidas en su corazón». Así habla Franco. ¡Dios lo haga!

MANUEL AZNAR

30 de Septiembre de 1937.

DEL MOMENTO NACIONALISTA ESPAÑOL

Esta sección del Comité Nacionalista Español de la Habana, está dirigida por su Sección de Propaganda. Para todo lo relacionado con el Comité, diríjanse a sus oficinas, en los altos del Banco del Comercio, (entrada por Obrapía). Teléfono M-9086, o al apartado de Correos número 2575.

Sintonice todas las tardes, de una a 1:30 y todas las noches de 7:30 a 8:00 las radioemisoras «CMCD» (en 750 kilociclos) y «COCD» (en 48:92 metros).

Anoche habló por nuestro micrófono el glorioso herido de guerra, Cap. legionario don Julio de Latorre, Su palabra elocuente, conmovedora a ratos, electrizante siempre, mezcla de arenga y de charla, fué el inicio de una serie de conferencias que en días sucesivos lanzará al espacio por nuestro micrófono. Transcribimos hoy sus palabras de anoche:

¡CUBANOS Y ESPAÑOLES!

Cábeme hoy el orgullo de dirigiros la palabra desde este micrófono del Comité Nacionalista Español, que con tanto entusiasmo y esfuerzo labora en defensa de la causa hispanista en este bello país.

Sean mis primeras palabras de afectuoso saludo de un soldado a sus hermanos en Fe y Patria, en entusiasmo y esperanza, y a todos aquellos cubanos de buena voluntad amantes de la Religión, de la Patria y de la Familia.

En nombre de España tradicional y gloriosa, en nombre de la España que está revolucionando la constitución social y política, en nombre de la España de nuestros anhelos que hoy estamos forjando a costa de nuestra vida y de nuestra sangre, yo, como español y como militar, el último en merecimientos acaso, pero en la vanguardia de los primeros, y que a su Patria ha ofrendado su brazo, su fortuna y su bienestar, os traigo en nombre de la juventud entusiasta que en estos momentos tanto se está sacrificando por España, un abrazo fraternal y la expresión de su esperanza, pues España, tiene puestas en la retaguardia de América su fe, no para ganar la guerra, que ya está ganada, pésele a quien le pese, sino para ganar la Paz, construyendo un Estado nuevo, en el cual vosotros españoles, que lejos de la Patria estáis, tenéis perfecto derecho a formar parte, como parte integrante que sois de nuestra España Imperial.

Apenas pisé tierra cubana, pude observar la gran potencia de este hermoso suelo que, por propio derecho, debe ocupar un lugar prominente en la labor hispano americana que Franco, nuestro Caudillo, realizará como complemento de nuestro nuevo Estado. He podido observar también que junto a los españoles laboran con igual fe numerosos cubanos que han comprendido la transcendencia universal de nuestra gran tragedia, si bien, todo ello, forzoso me es confesar, que antes de venir aquí ya lo sabía por haberlo oído de labios tan autorizados como los del Dr. Almodóvar, este hombre que tanto ha trabajado por España y cuya inteligencia y esfuerzo lo pusieron incondicionalmente al servicio de la Patria. Y todo ello me llena el corazón de regocijo y tendré la satisfacción de expresarlo una vez regrese a España, demostrando allí que el espíritu de este gran país está de acuerdo con la bella frase de Colón, dicha al conocerla, que «esta Isla es la más hermosa que ojos humanos vieron».

Para todos, mi afecto y reconocimiento y para este Comité Nacionalista Español, el abrazo afectuoso y noble de un modesto soldado.

Y a vosotros, obreros españoles que me oís, seáis de un bando o de otro, os traigo también el fraternal saludo de 16.000,000 de trabajadores Nacionalistas que al grito de ¡Franco! ¡Franco! ¡Franco!... están reconstruyendo a España y poniéndola en el lugar que le corresponde. A vosotros principalmente, irán dirigidas mis charlas y os daréis cuenta de vuestro error, si es que por casualidad creíais que en la España Nacionalista el obrero estaba sojuzgado y se habían abolido sus derechos.

En nombre de la España Grande, sean mis últimas palabras al grito que nos une a todos los españoles, saludando, levantando el brazo como pidiendo perdón para los equivocados; abriendo la mano como desprendimiento de nuestras riquezas y nuestros bienes; abriendo el pecho como símbolo de nobleza. Ese grito que da toda nuestra juventud cuando muere; ese grito que dan nuestros viejos llorando de orgullo cuando ven la valentía y el heroísmo de nuestros jóvenes: ¡Saludo a Franco! ¡Arriba España! ¡Viva España».

Julio de Latorre.

Esta noche a las 7.30 el Ldo. León Ichaso, dará una nueva charla por nuestro micrófono. El interés despertado en el público por la charla anterior se verá hoy acrecentado.

Dr. ROSATI
DENTISTA
O-Reilly 67 — Tel. A-9422

COCO
TIENE UN COCO
?

DIVAGACIONES DE UN ESPAÑOL

El entierro del octogenario Ramón Grau

Yo no podía dejar de asistir a su sepelio. Era demasiada íntima nuestra amistad. Le conocí en el DIARIO DE LA MARINA, cuando estaba en la calle de la Muralla. De aquellos tiempos, sólo resta en el mismo lugar, un angelito de cera que sigue durmiendo en la vidriera de una cerería, muy cerca del lugar en donde estuvo instalada la casa del DIARIO.

Para darse cuenta del valor estimativo hacia un compañero, precisa trasladarse, imaginativamente, al lugar y acción del inicio de tan larga amistad. Había llegado el General don Ramón Blanco, nombrado Capitán General de Cuba, cuando ejercía igual función en la incomprendida Cataluña. El General Blanco, dejó en Barcelona una estela de cariño, respeto y admiración. Entonces, en 1879, había en la Habana, una verdadera colonia, muy importante y muy rica, de catalanes en todos los ramos y sectores mercantiles, industriales y armadores de flotas veleras.

La llegada del General Blanco, constituía un acierto de comprensión en el hombre que supo hacerse admirar por toda Cataluña. Al Palacio de la Plaza de Armas irían a prestarle su primera guardia, en el interior del gobierno más responsable ante los habitantes de Cuba, dos «Mozos de Escuadra» la respetable guardia rural del Principado Catalán. Irían vestidos con su uniforme. Sería una nota característica, para demostrar al Marqués de Peña Plata, que sus merecimientos en la tierra de Wifredo el Velloso, tenían su eco en el corazón de los paisanos del General Prim.

Don Ramón Grau, me llevó a la Plaza de Armas. Nos colamos en los portales y tuvimos la suerte de ver entrar a dos catalanes de seis pies de alto, paso tardo, pero firme, y con el uniforme que en las montañas catalanas, representaba la PAZ y la TRANQUILIDAD. Los mozos de Escuadra se llamaban don Jaime Giu y don Antonio Santallucia. El Capitán General los recibió con sorpresa y con estimación. Y desde entonces no dejé de querer a don Ramón Grau, que junto con el señor Mas, eran la solución de continuidad de los catalanes en el DIARIO DE LA MARINA.

Hoy lo hemos enterrado. Recordaba que en el onomástico siempre le telegrafiaba saludando al padre, al hijo y al Espíritu Santo, que era su nieto. El nieto hace un mes que lo dejamos en el Cementerio y desde entonces, el gusano de la vida le mordía en el alma hasta acabar con su existencia, imposible de prolongarse estando en el cielo, el amor más grande del cajista veterano, que vivía del amparo voluntario que le otorgó el astuariano don Nicolás y continuaron los hijos cubanos que rigen la Empresa.

Al bajar Ramón Grau a la fosa, en su último destino, no bajaba un hombre, sino una historia, una época, una ejemplar conducta de lealtad y de dignidad. El que se pasa la vida ordenando letras, plasmando el trabajo intelectual que es preciso leer, comprender el significado, y laborar por el éxito de la publicación, ha de ser un hombre mártir, porque es puente de las ideas, porque ha de servir al talento de los demás, poniendo el suyo en función, partícipe o no del ideario, mas con el prurito de que la hoja —palanca del mundo— que lleva su trabajo funcional, al servicio de una empresa, logre su autoridad y su merecido premio de conjunto.

Este hombre que enterramos en la tarde del jueves, fué un elemento de constancia. Un trabajador eficaz; un hombre servicial, que amaba al DIARIO como el hortelano quiere a sus coles, porque en el rugoso de la yerba va el pan de su casa y el sostén de los hijos.

Grau no tuvo más empleo que el del DIARIO. Lo ví en rotograbado con su cara resignada ante las cajas de los anuncios. Está después compartiendo el noble premio de una retirada de bienaventurado, que don Nicolás le otorgó, con su cara inconfundible, su calva Aristotélica, su barba de Moisés, su mirar sin nerviosismos de quien no tomó jamás una aspirina, que tanto ha menester el nuevo Director del DIARIO, al que le ha tocado el desastre de los grandes ideales en el mundo entero, y respetando lo antiguo, lucha en modernas condiciones con la ausencia de muchas virtudes que representaba la vida del octogenario, caído en la última trinchera de la vida.

La Redacción del DIARIO se agolpó toda en el Cementerio. Había caído un hombre que trabajó riendo, amó plácido, sabía de la gratitud, sin las vilezas del infortunio.

¡Con Grau, se fué una época, una historia, una larga cadena de cosas que se esfumaron para no volver!.

D. E. P.

José AIXALA

LA ACTUALIDAD

La Comisión de Damas del Comité Nacionalista Español

El Comité Nacionalista Español de ...ba no se ha contentado con en... para conmemorar el Día de la ... la cantidad de veinte y cinco ... pesos al Generalísimo Franco, ... ayuda y auxilio de su cruzada ... conquistadora.

Ahora remite a la España Nueva ... remesa de donaciones recaudadas por medio de la Comisión de Damas y de una recolecta hecha entre los Vocales del mismo Comité.

... aquí la carta en que éste se comunica a nuestro Director, doctor José Ignacio Rivero:

«Habana, 15 de Octubre 1937.
Doctor José Ignacio Rivero.
Ciudad.

Muy señor nuestro y distinguido amigo:

Nos honramos notificándole que en el vapor «Munargo», salido de este puerto el 9 del presente mes, hemos enviado, a nuestro Delegado de Portugal, cuatro cajas, con el encargo expreso, de hacerlas llegar a la Comandancia Militar de Oviedo, la que a la vez—las pondrá a la disposición de la señora Pura G. de ..., Presidenta de las Damas de la Cruz Azul de dicha ciudad.

Nos permitimos adjuntarle una ... detallando el contenido del envío hecho. Nuestra remesa es producto de donaciones de la «Comisión de Damas» y de la recolecta especial que se hizo entre los Vocales de este Comité. Debemos advertirle, también, que en las compras hechas a distintos comerciantes locales, la «Comisión de Damas», obtuvo bonificaciones que no figuran en el importe total de la nota adjunta.

Ha sido para la «Comisión de Damas» y para este Comité un gran placer poder atender la atenta petición recibida por mediación suya y al mismo tiempo enviar una pequeña ayuda a la capital de la martirizada Asturias, tan necesitada, tan heroica y tan digna.

Con esta pequeña ayuda nuestra, cumplimos un deber de humanidad, por un lado, y al mismo tiempo la oportunidad de poder demostrar una pequeña parte de nuestro sincerísimo y lógico agradecimiento a la persona que, en Cuba, ha hecho y está haciendo más en favor del Movimiento Salvador de España. Sus actuaciones personales y la campaña, tenaz y perseverante, de su gran DIARIO DE LA MARINA, nuestro admirado doctor Rivero, es bien conocida en España y por todos nosotros, por lo que, es natural, recordarlo así y manifestárselo espontáneamente, aunque con ello molestemos su proverbial modestia.

Con nuestra plena adhesión, aprovechamos la oportunidad para reiterarle las seguridades de nuestra más alta consideración y quedar de usted muy atentamente S. S. y amigos,

Comité Nacionalista Español.
Elicio Argüelles,
Presidente.»

¡Qué oportunamente van esos donativos de telas, de ropa y de cigarros a la Presidenta de las Damas de la Cruz Azul de Oviedo! ¡Cómo lo merecen los soldados aguerridos de Aranda que han destrozado por fin a los que los tuvieron sitiados durante casi un año y los requetés navarros que con prodigioso dinamismo han librado con la toma de Gijón a toda Asturias de la ferocidad de los mineros y del ignominioso y reducido feudo de Belarmino Tomás!

También ha demostrado la aludida Comisión de Damas que el nombre de Madrinas de Guerra en el Comité Nacionalista Español, no tiene nada de meramente decorativo. Dos de las cajas a que alude la carta publicada, fueron remitidas a Salamanca, como en ella se anota, para su distribución entre los ahijados de estas madrinas.

En cuanto al aporte del DIARIO DE LA MARINA y de su Director a la España Nueva, son la justicia, el valor y la grandeza de la causa que lo impulsan y los inspiran y es el Comité Nacionalista el que con su noble y valiosa labor los estimula.

León ICHASO

Perfumería Florazul
Creación Oriental

TENER QUINCE LIBRAS DE ALIMENTO CUESTA UNA VIDA EN MADRID

MADRID, octubre 23. (AP).— La posesión de más de 15.4 libras de productos alimenticios constituye un grave delito según un decreto que acaba de dictar el departamento de Subsistencias.

El decreto hace constar que toda persona que tenga más de esa cantidad de alimentos será tratada como acaparadora y sujeta al pago de una multa.

El mismo decreto también dispone que no se podrán traer artículos de comer a Madrid sin permiso y que ninguna persona podrá importar más de 15.4 libras. El exceso sobre esa cantidad será confiscado.

Este decreto, que comenzará a regir el 25 de este mes, afecta principalmente a las Embajadas y Legaciones extranjeras que han estado trayendo víveres a la capital para atender a los asilados en ellas.

Aunque es posible que se hagan excepciones a favor de ciertos gobiernos, se cree que de todas maneras tropezarán las representaciones diplomáticas extranjeras con muchas dificultades para alimentar a los miles de asilados que tienen.

Para aliviar la situación de los alimentos, el gobierno ha decidido trasladar los prisioneros, excepto los que están a punto de ser juzgados.

Para comprar toda clase de artículos de ferretería, diríjase a la casa que mejor surtido tiene y precios le puede ofrecer.
LATON Y COBRE: Chapas. Angulares. Flejes. Planchuelas. Tubos. Alambre.
ALUMINIO: Chapas. Angulares. Alambre.
METAL BLANCO: Chapas de todos calibres.
E. FERNANDEZ y Ca. S. en C.
(Importadores de ferretería)
PADRE VARELA 69 Y 71, ESQUINA A SAN RAFAEL
Teléfonos U-5215 y U-5371. CABLE: "TAMAYAN"

BODAS DE CUERO
A los tres años de casados se celebran las Bodas de Cuero. Es de buen gusto, en esa ocasión, obsequiar al matrimonio con objetos de cuero, y como para este fin encontrarán en nuestro surtido el objeto apropiado, de acuerdo con lo que usted quiera gastar, nos permitimos sugerirle visite nuestra casa, seguros de poder complacerle.
LA CASA DEL PERRO Neptuno 38

"CASA HARRIS"
EN ESTA SU CASA PUEDE ADQUIRIR TODO CUANTO NECESITE A PRECIOS ECONOMICOS
GRANDES NOVEDADES EN REGALOS, PERFUMERIA, FOTOGRAFIA, SPORT, PAPELERIA, JUGUETERIA Y EN ARTICULOS PARA FIESTAS Y PIÑATAS, ETC.
"CASA HARRIS"
O'Reilly No. 104 — LA CASA MAS SURTIDA — Habana.
¿Este anuncio le es a usted de suma utilidad.
¿Válido por 10 días, preséntelo al venir a efectuar sus compras.?

¿Animo o aversión? ¿Fuerza o debilidad? ¿Salud o enfermedad? ¿Qué prefiere Ud.?
Esta pregunta va dirigida a los que padecen del
ESTOMAGO, afecciones concomitantes al hígado y VESICULA, úlcera gástrica o duodenal, COLITIS — intestinos,
alentándolos cortésmente a meditar con referencia al hecho bien conocido de que el moderno patente
BISMÁGEN
ha devuelto Salud, fortaleza y ánimo a miles de personas que padeciendo de aquellas dolencias en vano habían recurrido antes a ordinarias preparaciones. ¡Y lo que Bismágen hizo por otros también lo hará a Ud.!
AVISO: El nombre Bismágen se escribe seguido. No lo confunda. Desconfíe de los que intenten venderle alguna imitación
—¡Reflexione Ud.! ¡Decídase! ¡Pruebe!
—Vea cristalizar en bella realidad su ansia de sanar: Ensaye con un frasco del maravilloso patente Bismágen y bendecirá la hora en que decidió tomarlo

M.E.C.D. 2016

HABANA Y MARIANAO ABREN HOY LA SEASON PROFESIONAL DE BASE BALL

EL CHINO AVIA Y KID RAPIDEZ PELEAN ESTA NOCHE POR LA FAJA DE LOS FEATHERS WEIGHT

SPORTS DIARIO DE LA MARINA SPORTS

PAGINA CATORCE LA HABANA, SABADO, 23 DE OCTUBRE DE 1937 AÑO CV

DESDE EL BULL PEN

(Por PEDRO GALIANA)

Un atleta de la Universidad de Columbia caerá este año en el back field del «All América».—Gordon ocupará el puesto de Lazzeri.—Preocupará a los «Yankees» la firma de Mr. Joe Dimaggio para el próximo año 1938.

Harry Luckman, uno de los mejores jugadores de football intercolegial que vimos este año por New York suena como candidato al ALL-AMERICA de 1937... Y el joven se lo merece.

Durante nuestra visita por Gotham vimos muchas estrellas del gridirón en acción, pero, ninguna como este Luckman, que lanza los mejores forward passes del Este.

Cuando se le pregunta por qué su eleven está obteniendo tantos éxitos en la temporada, Lou Little, de Columbia, le dice a usted:

«Cuestión de Luck-man!»

Correction, please: Joe DiMaggio no ganó $1,700 por jugar en dos exhibiciones con los players semi-profesionales en Dexter Park. El cable estuvo un poco exagerado... La realidad es que el californiano sólo cobró 900 pesos por su aparición...

Unos 17,000 fanáticos estuvieron en los stands. Y Joey jugó a sus anchas...

En el mismo game, Jake Powell ocupó el pitching, y permitió seis hits tras de ponchar a cinco bateadores.

En las oficinas de los New York Yankees acaban de repartir unos «papelitos» a los periodistas, donde se informa que Joe Gordon, la estrella del Newark, será la segunda base del team, tan pronto se reanuden las actividades en St. Petersburgh.

Don Heffner continuará de utility, y Henie Schulte será probado, pero, ya es cosa decidida que Gordon se encargue del puesto de Lazzeri.

Gordon, incidentalmente, tiene 23 años y es un graduado de la Universidad de Oregón. Sus batazos son casi todos de largo metraje—lo cual encajará perfectamente en la organización Yankee—y tiene fama de ser certero en el fielding.

En 1936 estuvo con el Oakland, de la Liga del Pacífico, y este año resultó la estrella del Newark.

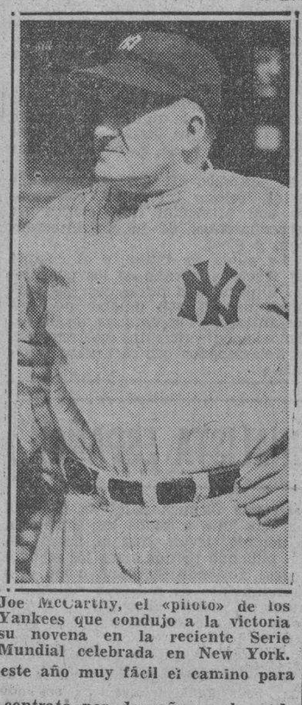

Joe McCarthy, el «pluto» de los Yankees que condujo a la victoria su novena en la reciente Serie Mundial celebrada en New York.

Los observadores imparciales dicen que Joe McCarthy no se limitará a reemplazar a Lazzeri durante los meses del invierno. Esperan otros cambios en el team, y cree que el pitching staff será uno de los que sufrirá más alteración. Se menciona el posible ingreso del pitcher Joe Vance entre los regulares. Y nosotros, que vimos al muchacho en tres games durante los últimos dias de la campaña, creemos que al introducirlo en el team, Marse Joe dará cabida a un regular más.

Los amigos del Coronel Ruppert estiman que la administración de los New York Yankees no encontrarán este año muy fácil el camino para firmar a Joey.

El año pasado DiMaggio pidió un contrato por dos años, a base de $20,000 por temporada, pero, el Coronel rechazó la proposición. Ahora debe pesarle infinito. Joey ganó $13,000 este año, y la impresión general es que exigirá alrededor de $30,000 para 1938.

Cuando se inicien las conversaciones, Joey recordará que bateó .346, que fué líder de los jonrones en las dos Ligas, y, sobre todo, que finalizó segundo de Hank Greenberg empujando carreras hacia home...!

Nuestra impresión es que el club y el outfielder se arreglarán por 17,500 pesos.

Hablando de aumentos, Vernon Gómez está en primera fila para recibir el suyo cuando se hable de los contratos de 1938. Gómez no sabe lo que le pasó a su brazo el año pasado. Pero, lo que sí está seguro es que este año «acabó con la quinta y con los mangos»—especialmente en los choques de la serie mundial, y quiere que el Coronel Ruppert recompense ese esfuerzo, devolviéndole los 7,500 pesos que le quitó el invierno pasado.

La oficina de los Yankees no creerá, tal vez, que Vernon ha recuperado su antiguo esplendor, pero Gómez tiene otras idcas y esto dará lugar a un «huddle» calientico por el mes de diciembre.

No faltan muchas semanas para que los Yankees inicien la discusión de los contratos de 1938 con sus jugadores estelares, y entonces es cuando el Coronel Ruppert y el manager McCarthy sabrán lo que significa ganar dos pennants en sucesión. Cada jugador se considerará «héroe de la jornada» y pedirá un alarmante aumento que nadie sabe si el club podrá aguantar.

Entre los indicados para llevarse el «aumentico» están: DiMaggio, Rolfe, Vernon Gómez, Ruffing, Selkirk y Myril Hoag!!!

Se están haciendo gestiones cerca del Alcalde para traer a Willie Hoppe, campeón mundial de carambolas, para enfrentarlo contra «Mundito» Campanioni en una serie de partidas.

Es posible que la petición sea elevada a la Comisión de Turismo, a fin de que agregue el match Mundito-Hoppe a las atracciones del Invierno.

Tony Lazzeri admite que tiene una buena proposición en las manos, y dice «no quedará fuera del baseball». Tony quiere mantener el asunto en secreto, pero, anticipa que sus negociaciones no son con el Boston Bees.

INTERIOR DE LOS NUEVOS CARROS

PULLMAN

PUESTOS AL SERVICIO DEL PUBLICO POR LA EMPRESA DE OMNIBUS

Santiago - Habana

Salón de Monserrate y Muralla, Hotel «Puerta de Tierra». Esta Empresa sostiene relevo de personal cada seis horas, por eso lleva cuatro años prestando servicios sin accidentes.

Reservación de asientos numerados. Puede hacerlo personalmente, por el Teléfono M-2266.

NUEVOS PRECIOS REBAJADOS EL 30%.
ECONOMIA, SEGURIDAD, ITINERARIO FIJO.

Para la celebración de los juegos de Febrero, Panamá se ha preparado en gran forma

Así declara Julio Gerlein, delegado del Comité Internacional en Colombia, al regresar a su país de un viaje a Panamá.—Considera la organización olímpica panameña digna del mayor encomio.

BARRANQUILLA, octubre 22. (Por avión).—«Mi visita a Panamá ha servido para confirmar ampliamente la tesis que en asocio de Eduardo Silva Illera sostuvimos en San Salvador, de que la «elección de Panamá como sede de los Cuartos Juegos Deportivos Centroamericanos y del Caribe constituiría el mayor acierto que la Junta de Delegados, de la cual formábamos parte como representantes de Colombia, así se expresó el señor Julio Gerlein Comelin, uno de los elementos de mayor valía en el deporte colombiano, delegado de Colombia a los Terceros Juegos Olímpicos Centroamericanos, y actualmente delegado del Comité Internacional Olímpico en su patria, en entrevista concedida al importante rotativo «La Prensa» al regresar a esta ciudad después de un viaje a las ciudades de Panamá y Kingston.

«En efecto, la organización olímpica de Panamá corresponde dignamente a los esfuerzos del Gobierno de esa República. Para la celebración de los próximos juegos de febrero Panamá se ha preparado en forma fantástica —bajo todo punto de vista— sin omitir gasto alguno que pudiera afectar la trascendencia del certamen. En la parte técnica no se ha descuidado un solo detalle».

«Como tuve oportunidad de manifestarle en reportaje concedido en la capital panameña, la República de Panamá —es decir, el Gobierno, el Comité Olímpico y la Junta Nacional Olímpica— han dado un gran ejemplo que demuestra que nuestros pueblos si pueden hacer las cosas dentro de una eficiencia comparable a cualquiera de los más avanzados, siempre que haya quienes deseen «trabajar» y que el Estado respalde decididamente la labor de éstos. El doctor J. D. Arosemena, Presidente de la Repúblicaá su hermano, el doctor Leopoldo Arosemena, Precidente de la Junta Nacional Olímpica, y el señor Luis J. Sayavedra, Presidente del Comité Nacional Olímpico— hábilmente secundados por los diferentes organismos que allí funcionan y los ciudadanos todos sin distingos de clases ni colores políticos han sabido interpretar la trascendencia de estos juegos, y Panamá será una sorpresa para todos los que, ya como participantes activos o como simples espectadores la visiten el próximo año. Se observa allí una estrecha cooperación para que la verificación de los Cuartos Juegos Deportivos Centroamericanos y del Caribe constituyan un certamen de gran lucimiento, que hará honor a esta zona deportiva».

Las obras construídas

«Entre las obras construídas para los citados juegos se destaca, en primer plano, el estadio de natación, cuya piscina es una copia de la Olímpica de Berlín, lo cual da una idea de la magnificencia de esta obra, que es lo más hermoso y original en su clase por todos estos países. Su costo pasa fácilmente de los cien mil dólares, incluyendo en esta suma el costo de las obras anexas a la piscina, tales como las canchas de tennis, las tribunas para el público, edificio para recepciones y vestuario de atletas, tribunas para diplomáticos, etc., etc.

«El Estadio Olímpico está bastante adelantado y quedará completamente terminado para fines de noviembre, según fuí informado personalmente por el director de las obras públicas. Actualmente se terminan los trabajos de la enorme tribuna de cemento para la parte de sombra, de grandes proporciones y de un estilo modernista. La capacidad total del Estadio está calculada en 20,000 espectadores.

«Tanto la cancha de futbol como el diamante de base-ball están casi terminados, lo mismo que la pista para carreras, el cuadro del front-tennis y en general las obras menores del estadio.

La presentación de los atletas panameños

«En la preparación de los atletas panameños el Comité Nacional Olímpico —con el necesario e indispensable respaldo económico del Gobierno nacional—, ha obtenido ya triunfos que hacen pensar en los muchos éxitos que para su país habrán de conquistar en dura lucha en febrero próximo.

«Por lo que pude apreciar, durante mi estadía en el Istmo, Panamá será finalista en basket ball, tanto masculino como femenino. Bill Yancey, habilísimo coach importado de los Estados Unidos, ha introducido en Panamá la nueva técnica del basket y tiene a su cargo el entrenamiento de la pre-selección olímpica, lo que se hace con la más completa disciplina.

«La capacidad técnica de Panamá en basket-ball la demuestra la jira triunfal de la selección capitalina por el Perú, y los triunfos obtenidos sobre los quintetos de México y Cuba. El equipo mexicano que asistió a las fiestas centenaristas de Cali fué derrotado dos veces en Panamá al regresar a su patria.

«En basket-ball femenino Panamá consiguió seis victorias consecutivas sobre el potente conjunto «Teléfonos», de La Habana. Yo tuve la suerte de ver a las cubanas en acción contra un combinado de la ciudad de Colón. En esta serie de seis juegos las panameñas marcaron 142 puntos y las «Telefonistas», 94. Entre las cubanas se encontraban jugadoras de reconocida fama como María Luisa Bonafonte, Estela Morera y Lourdes Pérez.

«Y así podría decirlo de los demás deportes a los cuales Panamá ha prestado una esmerada atención. En boxeo tienen de coach olímpico al conocido amigo de Colombia, don Ramón Arosemena, el director de las dos embajadas más importantes que Panamá ha enviado a Colombia, en base-ball y basket-ball.

«Mucho se podría decir sobre Panamá Olímpica, que en el campo de las competencias será un contendiente de peso y respeto».

Habana y Marianao iniciarán esta tarde el gran campeonato profesional de base ball, 1938

Si llegan los players que se esperan de México y Miami, los dos equipos podrán presentar al público un par de line-ups muy formidables.—En caso contrario, el «Marianao» tendrá que abrir con otros players.—El «Habana» se defenderá bien.

Por PEDRO GALIANA

..Habana y Marianao (si el tiempo lo permite) iniciarán esta tarde el campeonato nacional profesional de baseball, efectuando su primer encentro del año en el stadium de «La Tropical».

Ya hemos dicho varias veces que ninguno de los dos teams podrá abrir la campaña con el material que tenían pensado. Pero, repetimos que no hay que culpar a los managers de las pequeñas deficiencias que puedan presentarse. Los dos han realizado su mejor esfuerzo, especialmente Olivaritos, y si hoy no comienzan con mejor squad es, sencillamente, porque los players no les han reportado todavía.

En el barco de la mañana, tanto Olivares como el Marianao, esperan jugadores, y si los muchachos «responden», he aquí los line ups iniciales que se podrán presentar al público:

HABANA
S. Carrera, 3b.
Olivares, ss.
Stone, rf.
Estalella, lf.
Torres, cf.
S. Hernández, c.
R. García, 1b.
C. Rodríguez, 2b.
T. de la Cruz, p.

MARIANAO
Cando López, cf.
Javier Pérez, 3b.
Spearman, rf.
Dihigo, 1b.
Santaella, ss.
Bejerano, lf.
Strike Valdés, 2b.
Fermín Guerra, c.
McHenry, p.

Caso de que no arriben los americanos por la vía de Miami, ni lleguen tampoco los player que se esperan de Méjico, entonces el Marianao tendrá que experimentar una variación en su conjunto, presentando la siguiente combinación:

MARIANAO
Cando López, cf.
Strike Valdés, ss.
Javier Pérez, 3b.
M. Veitia, lf.
Fermín Guerra, c.
Julio Rojo, 1b.
Pagés, rf.
A. Paituví, 2b.
McHenry, p.

Pese la impresión existente, así como todas las noticias que se tienen es que los players que se esperan arribarán, lo cual asegurará el éxito de la fiesta de apertura.

Por la vía de Miami deben llegar: El outfielder Spearman y el pitcher Martlock, del Marianao, así como el pitcher McDuffy, del Habana.

Por los muelles de la Ward Line deben arribar: Dihigo, Bejerano, Silvio Garcia y Santaella, del Marianao; y Sardá, Rosell y otro player más del club Habana.

LAS CEREMONIAS

Antes de romper el fuego esta tarde, en el Stadium de «La Tropical», se llevarán a cabo distintas ceremonias. El coronel Batista, jefe del Ejército, lanzará la primera pelota y el coronel Galíndez izará la bandera del club Marianao, que fué campeón en la última season.

Habrá desfile de jugadores, paseito hasta el centerfield y alegria en los stands, lo cual proporcionará cierto colorido a la fiesta de apertura.

EN SANTA CLARA

Mientras tanto, en Santa Clara, los teams Almendares y Santa Clara iniciarán la temporada bajo los mejores auspicios presentando los line ups que mencionamos ayer.

El Almendares abrirá con Ramón Bragaña en la lomita y Heredia en la intermedia, y el Santa Clara contará con los servicios de Chile Gómez en segunda y Santo Amaro en el right field, si es que ambos llegan conjuntamente con Dihigo, por los muelles de la Ward, en horas de la mañana.

La entrada a los juegos costará cincuenta centavos y los organizadores del campeonato anuncian una vez más que debido al enorme costo del viaje de los jugadores se ven precisados a suprimir todas las entradas de favor.

MIKE GONZALEZ, popular coach de los Cardenales de San Luis, que llegará hoy en horas de la mañana a la Habana, por los muelles de la P. and O. tras de haber recibido un ascenso en su novena.

Treinta y un esgrimistas se han inscripto para participar en el torneo eliminatorio que se dará

Entusiasmo para ir a Panamá.—Santiago de Cuba, Camagüey, Santa Clara y la Habana estarán representadas en esta justa. Lo mejor de la esgrima cubana entre los aspirantes.

La Federación Nacional de Amateurs de Esgrima de Cuba ha celebrado su última junta, que resultó muy movida, por el cúmulo de asuntos interesantes que en ella se trataron.

En primer lugar, se tuvo conocimiento de los esgrimistas que han presentado sus planillas ante el Comité Olímpico Cubano para optar en las competencias eliminatorias como aspirantes a integrar el team cubano de esgrima que acudirá a los Juegos Deportivos Centroamericanos que se efectuarán el próximo año en Panamá.

La Federación tomó el acuerdo de reconocer la calidad de amateurs en ese deporte, exclusivamente a los que pertenecn a ella y que reúnen los requisitos que señalan las reglas internacionales.

Con respecto a los que no siendo federados han pedido su inscripción en tales justas esgrimísticas, la máxima organización de los cultivadores del florete, la espada y el sable, acordó abstenerse de reconocerles tal calidad de amateurs, por desconocer su procedencia y su actuación. No obstante, se tomó un acuerdo adicional a éste, en el sentido de que hasta dos días antes de empezar la competencia de cada arma, la Federación, constituída en sesión permanente, recibirá las inscripciones de aquellos esgrimistas que deseen ajustarse a los Estatutos y Reglamento de dicho organismo.

Fué leída y conocida la lista de los tiradores que han llenado planillas ante el Comité Olímpico, hasta el jueves 20, en que quedó cerrado el plazo de admisión.

Por la Habana, se han presentado: para tomar parte en florete, espada y sable: Ramón Fonts Segundo, David Aizcorbe y Borges, Rafael Cadalso Fernández, Julio Cayado del Llano, José León Domenzain, Diosdado del Pozo, Roberto C. Mañalich Alfonso, Evelio Rodríguez Ortega, Rosendo García Peralta, Eugenio Sardiña Segrera, José M. González Prendes, Edmundo Estrada Zayas, Carlos Lamar Schweyer, Ricardo Mira Bolívar, Ricardo Hernández Beguerie, Sergio Luis y Barrena, Eugenio Gárate Quiñones. A espada: Jorge Luis Sánchez Vega. A florete y espada: Ignacio Taboada Pintos. A espada y sable: Rubén Rodríguez Walling. A florete y espada: Ernesto Fonts Acosta. A sable: Francisco Cosío Vilalta.

Por Santiago de Cuba, se han presentado: A las tres armas: Octaviano Navarrete Kindelan y Román Eduardo Martínez Calas. A espada y sable: Enrique Vidal Pares, Antonio Ramos Riveri. A sable: Mario Ciria Hernández y Santiago Rousseau Sánchez.

Por Camagüey, se ha presentado, a sable, Roberto Agramonte Ecza.

Por Santa Clara, se han presentado: a espada y sable, Antonio Azel Estéfano y Manuel Alvarez González.

Las competencias de florete se iniciarán el próximo día 26, martes, a las ocho de la noche, en la sala de armas del Colegio de Arquitectos, en Infanta y 25. Aun no se ha determinado si se usará materia colorante y puntas de arresto. Ni quiénes actuarán como jueces.

En la sesión de la Federación que venimos reseñando, se tomó el acuerdo, por unanimidad, de dirigirse al Comité Olímpico, solicitando que sea nombrado entrenador del equipo, conjuntamente con el profesor Alonso Mazas, el excelente tirador y magnífico profesor, señor Enrique Penabella, que posee una magnífica hoja de servicios y que últimamente ha presentado alumnos en competencias donde han triunfado ruidosamente, entre otros, Diosdado del Pozo, que ganó un primer lugar en espada y florete; Ricardo Hernández, Campeonato de Sable; y dos segundos premios, Roberto Mañalich, en espada y sable; la campeona femenina de florete, señora Margot Rovira de Angel. El maestro Penabella es actual profesor de la Asociación de Reporters y presentará fuertes alumnos en las eliminaciones próximas. Además, Penabella y Alonso Mazas, han sido los dos únicos profesores que respondieron al llamamiento del Comité Olímpico solicitando entrenadores.

Este acuerdo de pedir la designación del maestro Penabella, será bien acogido por todos los esgrimistas, ya que es lógico pensar que un solo entrenador no podría con todo el trabajo que significa preparar cuantos tiradores, a las tres armas, y es por ello que, en otras Olimpiadas, siempre fueron requeridos los servicios, por lo menos, de dos maestros.

A I Z

CONTINUA MAÑANA LA JUSTA DEL INSTITUTO NUM. 1

El único encuentro señalado para el «Víctor Muñoz Stadium», promete resultar interesante.

Si el Tercer Año le gana al Segundo Año en el juego de base-ball que ha de celebrarse mañana Domingo en el Stadium Víctor Muñoz a las nueve de la mañana, quedará empatado el Campeonato Inter-años del Instituto de la Habana, habiendo necesidad entonces de celebrar los juegos suspendidos entre el Tercer y Cuarto Años y Primero y Tercer Años.

En la primera vuelta, los muchachos que dirige Bebo Chapman se sacaron una buena ventaja a los de Adalberto Martínez, pero el Tercer Año ha dado últimamente buena demostración de disciplina y esperan cargar con la victoria del juego de mañana.

Si el Campeonato termina el Domingo, entonces se organizarán dos selecciones para celebrar juegos de exhibición y mantener a los jugadores en condiciones para el Campeonato Inter-Institutos que se aproxima. La Comisión de base-ball del plantel se reunirá el lunes día 25 a las 3:00 de la tarde para acordar todos los asuntos relaciones futuras de este deporte.

A continuación damos el estado en que se encuentra el Campeonato de base-ball del Instituto No. 1 de la Habana:

Estado en que se encuentra el Campeonato Inter-Años de Base-Ball del Instituto No. 1 de la Habana

Teams.	Jdos	Gdos	Pdos	Emp	Ave
2do. Año	5	4	0	1	1000
3er. Año	3	2	1	0	666
4to. Año	3	1	1	1	500
1er. Año	4	0	4	0	000

Juego señalado para el Domingo día 24 de Octubre a las 9:00 de la mañana en el Stadium Víctor Muñoz: Segundo Año vs. Tercer Año.

CELEBRARA LA HERMANDAD UNA REUNION DEL 7

Se trata de un mitin de mucha importancia en el campo de los deportes.

El 7 de noviembre próximo se llevará a efecto una reunión deportiva, convocada por la Hermandad de los Jóvenes Cubanos y a la que asistirán dirigentes de organizaciones deportivas, representantes de clubs, cronistas de sports, profesores de cultura física, deportistas de la Hermandad, deportistas no organizados. Esa asamblea tendrá lugar en el local del Cuban Telephone Club a las 9 a.m. y allí se discutirá lo que en el Primer Congreso Nacional de la Hermandad de los Jóvenes Cubanos, se tratará sobre deportes.

Sobre este asuntos hemos recibido la siguiente carta:

Sr. Pedro Galiana.

Distinguido señor:

La Hermandad de los Jóvenes Cubanos tiene el placer de invitar a usted y a todos los cronistas deportivos de ese DIARIO al acto que celebrará en el Club Teléfonos, el día 7 del próximo mes de noviembre, a las 8 p.m.

Deseamos la concurrencia del mayor número de cronistas deportivos a este acto, al que han sido invitados todos los clubs deportivos de esta capital, a fin de que nos presten todo su concurso técnico en cuanto a esta materia que ustedes tan profundamente conocen.

Este acto es con el fin de conocer y discutir todo lo que sobre legislación deportiva debe existir en nuestro país al igual que en los países más adelantados del mundo. Las conclusiones a que lleguemos serán llevadas al próximo Congreso de la Hermandad de Jóvenes Cubanos, al cual serán ustedes oportunamente invitados. Estas conclusiones serán discutidas con vista al mejoramiento físico de la niñez y de la juventud, enviándose las resoluciones al Congreso de la República y luchando por todos los medios a nuestro alcance trataremos de que se hagan leyes en beneficio de los deportes en general.

En espera de poder contar con vuestros conocimientos técnicos en beneficio de nuestra juventud deportista y del pueblo de Cuba en general, quedamos de ustedes fraternalmente,

Luis ROMERO,
Comisionado Deportivo.

RETORNA ADOLFO FONT, ESTA MAÑANA, DE SU VIAJE A LOS ESTADOS UNIDOS

Adolfo Font, un gran amigo y competentísimo comentarista deportivo local retorna esta mañana de su viaje anual a los Estados Unidos, tras de haber rendido una excelentísima labor informativa en la ciudad de New York. Dolf no sólo se concretó a cubrir con la eficiencia que le caracteriza, los distintos eventos que se efectuaron por esa, sino que trabajó incansablemente por lograr un mayor acercamiento en las relaciones deportivas de los dos países.

Al volver hoy a la Habana, en compañía de su amantísima esposa, Adolfo encontrará en el muelle un grupo grande de amigos que irán a darle la bienvenida que se merece.

Aquí va nuestro abrazo cordial.

USATORRES DEBE SER EL COACH DE VOLLEY BALL

Se ha ocupado toda su vida del deporte y es uno de los más competentes mentores.

Nada se ha decidido aún, sobre el equipo olímpico de volley ball. Según los informes que tenemos, el Comité habla de celebrar un campeonato entre distintos teams, para proclamar después representante olímpico cubano, al ganador. Pero, estimamos que otras medidas deben tomarse para lograr que nuestro país lleve un buen equipo a Panamá.

En primer término no nos parece buena la idea de la eliminación por teams. Ya se ha demostrado que eso no da resultado. Mejor resulta siempre la selección, que permite agrupar en un solo conjunto a los mejores jugadores del país.

En lugar de organizar un torneo eliminatorio entre equipos del Deportivo Medina, el Marianao y otros más, los players deben repartirse en dos conjuntos, para que un coach, seleccionado con anterioridad, diga quiénes deben formar el team Cuba.

Y al hablar del coach creemos sinceramente que Rafael Usatorres debe ser el hombre.

Usatorres fué el director del equipo de volley ball en las pasadas olimpiadas y a todo el mundo le consta que actuó bien. Su intenso amor al deporte y sus conocimientos sobre volley ball le hacen candidato indiscutible, y estimamos que el Comité, velando por agregar al instructor más de categoría al staff, debe designarle.

Usatorres presentará de todos modos un team en las eliminatorias que se proyectan, pero, su temperamento no nombramiento adelantaría mucho el trabajo del equipo Nacional.

No haga el ridículo

Busque en cada caja la famosa figura arrodillada.

dejándose ver en público con las medias caídas—es una vergüenza indicio de mala crianza, de descuido y dejadez.

Vestir bien es un arte que revela buen gusto y pulcritud de la persona, y para vestir bien es esencial usar siempre las famosas

LIGAS PARIS

las más cómodas y elegantes, y que nunca se caen porque son hechas del insuperable elástico "Mirror Elastic," tejido especialmente para la casa Stein, y que no pierde su elasticidad.

Pída y persista en que le vendan LIGAS PARIS, no otras. Las encontrará a su gusto por su gran variedad de diseños y combinaciones de colores.

LIGAS PARIS

No hay contacto de metal con la piel.

A. STEIN & COMPANY
CHICAGO NUEVA YORK TORONTO
Fabricantes de los famosos Cinturones Tirantes Paris "Free Swing."

El Chino Avia, nuevo campeón de los feathers, defenderá su título esta noche contra Kid Rapidez

El programa de esta noche es monumental, pues además figuran los bouts de Pedro Ortega contra Baby Oriental y Manzanillo contra Louis.—Tres bouts dignos del Madison S. Garden.

La Arena Cerveza Cristal será hoy escenario de otro gran programa de boxeo presentado por el promotor Belmonte. Un cartel con tres peleas estrellas, con seis peleadores que tienen en Cuba crédito grande con el público y grandes simpatías. Al frente de este trío de estelares, se destaca el combate en que discuten el campeonato nacional de peso pluma el Chino Avia y Kid Rapidez. Por primera vez desde que fué designado campeón por el máximo organismo del deporte, Avia arriesga el título de los plumas y puede fácilmente perderlo ante un adversario que vale muchísimo y que, además, se encuentra en la mejor forma de combate.... Las otras dos peleas estrellas son la de Manzanillo y Baby Louis y la de Baby Oriental y Pedro Ortega. El precio de las localidades no ha sido alterado en lo más mínimo.

Los encuentros que más interesan al público local, los que llevan más aficionados al Stadium son precisamente los naturales, los que se forjan al andarse los días y no en propagandas de periódicos. Chino Avia ha librado en nuestros rines una campaña muy brillante. Kid Rapidez, lo mismo. Ahora Belmonte les presenta frente a frente y el acontecimiento despierta la emoción de todos los que han seguido paso a paso la labor de uno y otro peleador en los últimos meses. Pelea natural. Con las fuerzas tan bien niveladas, que toda profecía tiene mucha de aventura, Kid Rapidez, por su velocidad, por sus conocimientos, luce ligeramente favorito. Pero no les quepa a ustedes la menor duda de que el ganador tendrá que definirse sobre el cuadrilátero, después de un encuentro en el que pondrán los muchachos todos lo que tienen.

Kid Rapidez, del popular establo de Chino Mondonguito, tiene tantos deseos de proclamarse campeón y va a luchar tanto por conseguirlo, que va al encuentro sin otro interés que el de ganar el título. Y pelea materialmente gratis.

Ni el peleador ni su manáger, como puede verse, llevan al bout otro afán que el romántico de ganar un campeonato cubano de boxeo.

Pedro Ortega, el light weight mexcano que es ganador de Joe Conde y de Casanova, peleador de grandes recursos, de mucho coraje y de grandes facultades, pelea en otra de las peleas estrellas contra Baby Oriental. El cubano tiene un oponente fuerte, en su carrera como profesional del ring. Pero es, al mismo tiempo, la oportunidad de su vida y como el Baby ha vuelto con entusiasmos bien entrenado, corre el chance con probabilidades de que la carta le salga bien.

Lo que le conviene al Baby Oriental vencer un hombre del cartel de Ortega, es cosa que nadie puede dar.

Baby Luois, un bantam weight que pronto será el campeón de Cuba, por su parte, también a la más difícil de su vida. Lo hemos dicho en muchas ocasiones y aún faltan unas horas para el bout de hoy, queremos repetirlo. Baby Oriental y Baby Louis, son muchachos criollos que en el ring pueden llegar muy lejos. Pero ninguno de ellos ha peleado todavía con hombres del cartel que tienen enfrente a Manzanillo.

Baby Louis hoy tiene delante un fajador sensacional, valiente, un pugilista que no cede un palmo de terreno sin pelearlo a sangre y fuego. Baby Oriental va a medirse con uno de los mejores light weights que todos cuantos han venido a Cuba. La pelea de Avia es a doce rounds y las otras a diez. Hay dos preliminares calientes.

FUE SUSPENDIDO EL BASKET BALL DE LOS JUVENILES, ANOCHE

El match que estaba señalado para anoche en el floor del Vedado Tennis, en el cual los boys de la tienda se batían con los del Yacht Club en interesante encuentro de la tienda juvenil triangular de basket ball, fué suspendido a causa de la lluvia caída en la tarde de ayer y la barriada vedadista.

Este encuentro, de gran importancia, se ha de ofrecer el próximo o sea, pasado mañana, corriéndose el schedule y jugándose entonces el miércoles el match que estaba señalado para el lunes y el cual se cerraba esta contienda.

Por lo tanto el lunes veremos frente a frente al Yacht y al Vedado y miércoles jugarán Yacht y el ramar.

MATCH DE BASEBALL, MAÑANA, EN CARDENAS

Las Campeones de 1937, de la Popular de Amateurs de Cuba, «Escuela Parroquial» visitarán mañana domingo 24, el simpático pueblo de Cabañas, para celebrar un juego de exhibición con el club del centro «Merceditas».

El line up de los «Campeones» O Vizcaíno 3a.
P. Carricarte, cf.
G. Labarrere, lf.
R. Carreras, 2a.
J. López, c.
M. Montañez, rf.
A. Sta. Cruz, s.s.
M. Pereira, 1a.
R. Villarnovo
J. Schutte, p.
G. Rivero p.
Utility: J. Junco, P. Silveira, S. Morales.

La excursión partirá de la «Escuela Parroquial», 11 y C. Vedado, a las 11 y 30 a.m. en punto.

GUAYABERAS

RIVON

cortadas para su medida

fabricadas por "VITI"

M.E.C.D. 2016

LE ESPERAN DISTINTOS JUGADORES DE MEXICO Y MIAMI, ESTA MAÑANA

PANAMA ENVIARA A SU EQUIPO DE ATLETISMO EN UNA GRAN EXCURSION POR JAMAICA

SPORTS DIARIO DE LA MARINA SPORTS

AÑO CV — LA HABANA, SABADO, 23 DE OCTUBRE DE 1937 — PAGINA QUINCE

TOPICOS FUTBOLISTICOS

Se prepara el «Hispano» para sus Bodas de Plata.
La Nacional tomará posesión el domingo, a las doce.
Gran programa para el domingo en el Campo Polar

(Por FETER)

Tenemos en perspectiva una gran fiesta: Las Bodas de Plata del Club Deportivo Hispano América.

¡Veinticinco años de vida! Se van poniendo viejos de verdad Vázquez, Valencia, Landrove, «Carretero», Dr. Suárez y otros hispanófilos de antaño de los de la época de Julio Sánchez, que aún está muy gordito y parece entre los jóvenes.

En el mes de noviembre próximo se cumplirán los veinticinco años de la fecha en que fué constituído el Club Deportivo Hispano América, la simpática institución deportiva que al transcurrir de los años, convirtióse en una de sus actuaciones en todos los sectores: Glorioso Hispano.

¡Qué largo camino! ¡Qué serie de luchas hermosas! ¡Qué grandes jornadas rendidas a través de la extensa caminata de cinco lustros de vida deportiva! ¡Qué historial más lindo el de los «Tigres»!...

Oh, aquellos hermosos tiempos en que los integrantes de los equipos pedestres salían al campo dispuestos a jugarse el maillot, para conseguir la victoria! ¡Qué tiempos aquéllos, de grata recordación para todo Trancoso, en que el gran CAFETERA, con sus enormes patadones, enviaba el esférico hasta más allá de la línea de «half-way»! Epoca también de Heredia, el equipier caballeroso, gran sprinter, jugador de enormes facultades, que terminó siendo el mejor referee cubano que se paró en los campos de futbol. Tiempos también de aquel MAROTO (autor de la frase célebre: «La ferretería iguala»), hombre pequeño, pero de mucho corazón que se enfrentaba con aquellos aguerridos y grandotes jugadores del Rodas. Tiempos de aquel TABAQUERO, de los hermanos Maximino y Enrique Fernández Parajón, de Alvareda, del «Español», hoy convertido en un señor, y de todos aquellos muchachos que daban todo lo que tenían y más con tal de obtener una victoria para la enseña negra y amarilla.

Vamos a llegar a los veinticinco años de vida. Y como es natural, el Deportivo Hispano América se dispone a festejar sus Bodas de Plata, y va a hacer como hace todas las cosas el Hispano: con brillantez.

Veinticinco años de vida y aún tiene fibra, aún le queda coraje, aún se mantiene inhiesto. Todos los contratiempos que ha tenido no han sido suficientes para derribarle. Como tampoco las injusticias que con él se cometieron fueron lo bastante para empequeñecerlo. Después de tantos años, de tantos contratiempo, de tantas injusticias, ahí está su gallardete, mecido por la brisa tropical, que es timbre de orgullo deportivo en estos tiempos.

La Comisión organizadora de esa gran fiesta está recibiendo adhesiones. Las primeras han sido de los miembros integrantes de la sociedad. Y después han venido la de todos aquellos que, aunque retirados, recuerdan con gloriosas jornadas de la Bien Aparecida y de Puentes Grandes, que son los pilares atletas que supieron de la caballerosidad y de la hidalguía de los campos primeros, de los tiempos de oro del futbol cubano y de los cuales es un jirón el Deportivo Hispano América.

En las Bodas de Plata del Hispano habrá eventos deportivos y un banquete. Y la alegría y el entusiasmo del Comité de Damas, mezclados con el labor de la Comisión organizadora, nos permiten augurar una fiesta que hará época en los anales del GLORIOSO HISPANO.

La toma de posesión de los nuevos miembros de la Asociación de Football de la República de Cuba, no será a las doce y media, como en principio había acordado. Los presidentes de Clubs han participado sus deseos de asistir al acto, y a instancias de ellos, es que se ha variado la hora. El acto tendrá lugar a las diez de la mañana del domingo. Así nos lo comunica el señor Ignacio Montalvo Casas, secretario saliente de esa institución. Sépalo así los interesados en presenciar el nuevo cambio de gobierno de los asuntos balompédicos.

Los señores que aspiran a plaza de referees deben tener presente que el próximo lunes 25, a las nueve de la noce, deberán concurrir al local de la Asociación Habanera de Arbitros, cuyo día y hora son los señalados por el alto mando del mismo para proceder a su examen.

La citación es hecha por el señor Luis Borrazás, Secretario de ese organismo.

Mañana, domingo, se efectuará en el Campo Cerveza Polar, la segunda jornada del Concurso por la Copa «La Cotorra», el hermoso y valioso trofeo coleccionado en España y donado a la Federación por el popular industrial señor Claudio Conde.

El programa es interesantísimo. En el primer turno de los dos de Primera Categoría se enfrentarán los eternos rivales: Juventud Asturiana y Deportivo Centro Gallego, match en el que actuará como árbitro Montesinos.

La segunda hora, o séase, en el turno estelar, veremos al Hispano contra el Iberia, que son precisamente los equipos que se encuentran en el primero y último lugar en el estado de los clubs. Pero si los Tigres se mantienen la victoria en este match pasarán al segundo lugar. Y el Hispano, como demostró el domingo último, tiene equipo para ganar. Arbitrará este encuentro José Dunjó.

El programa comenzará con el match de Racing y Betancourt, de la Serie B.

Las Asociaciones de Football de la Argentina y Uruguay, según un telegrama que nos envía la Prensa Asociada, se han puesto de acuerdo, en principio, para jugar un encuentro entre los teams representativos de ambos países, en opción a la Copa Lipton, en Buenos Aires, el día 11 de Noviembre próximo.

Los argentinos presentarán ese día el mismo conjunto que le ganó a los uruguayos en Montevideo, con score 3 por 0, por la Copa Newton, el pasado día 10. Y a ese efecto, los argentinos practicarán el próximo miércoles.

Ugalde contra Sarmiento en el partido estelar de esta noche en el Frontón Habana-Madrid

Por la tarde, tres matches de colosal factura.—Montes menor y Carlos contra Constante y Uria en el último de la tarde.—Otra gran función corrida mañana.

Dos tandas magníficas ofrece hoy la empresa del Habana-Madrid a sus miles de simpatizadores. Seis partidos preparados de tal modo que resulta difícil adelantar quiénes han de ser los ganadores:

En el match intermedio de la tarde, el Maestro y Sarmiento van a un combate de sensación. Dos delanteros que se encuentran en plenitud de condiciones, veteranos ambos, pero ambos más que conocedores del deporte vasco y preparados para una fecha excepcional. Cubriendo la zaga en este partido el importantísimo Garcia y Buendía llenarán su cometido a la perfección. Otros dos muchachos llenos de voluntad y amor propio, dispuestos simpre a rendir su mejor labor, cosa que no faltará esta tarde.

Al terminar la sesión vespertina Constante y Uria se enfrentarán con Montes menor y Carlos. Si el zagüero azul emula sus mejores demostraciones, es difícil que el Guajirito pierda este partido, aunque no logrará la victoria sino tras fuerte y reñida batalla.

Mingo Ugalde va al segundo de la noche. Contra Sarmiento y Gayarre que han hecho sudar tinta en muchas ocasiones al feliz vecino de La Habana. En este caso el auxiliar de Ugalde será Cubota, que está en grandes condiciones y pega de modo asombroso y le será difícil a la pareja azul poder anotarse el triunfo. Una batalla interesantísima.

Programa de la función corrida de hoy que comenzará a las 3 de la tarde

PRIMER PARTIDO a 25 tantos.—Uria y Rementería, blancos, contra Ricardo y Vales, azules. A sacar ambos del cuadro 14 y medio.

PRIMERA QUINIELA a 6 tantos.—Rementería, Vales, Posada, Epifanio y Buendía, Pedrito y Cubota.

SEGUNDO PARTIDO a 30 tantos. Gayarre y Cubota, blancos, contra Sarmiento y Gayarre, azules. A sacar los primeros del 14 y medio y los segundos del 14.

SEGUNDA QUINIELA a 6 tantos. Cubota, Sarmiento, Gayarre, Constante, Pascau y Aníbal.

TERCER PARTIDO a 30 tantos. Constante y Uria, blancos, contra Montes menor y Carlos, azules. A sacar ambos del cuadro 14 y medio.

Por la noche a las 8:30

PRIMER PARTIDO a 25 tantos. Oscar Rementería, blancos, contra Pedrito y Azpeitia, azules. A sacar ambos del cuadro 14 y medio.

PRIMERA QUINIELA a 6 tantos. Oscar, Rementería, Pedrito, Azpeitia, Posada y Vales.

SEGUNDO PARTIDO a 30 tantos. Ugalde y Cubota, blancos, contra Sarmiento y Gayarre, azules. A sacar los primeros del 14 y medio y los segundos del 14.

SEGUNDA QUINIELA a 6 tantos. Cubota, Sarmiento, Gayarre, Constante, Pascau y Aníbal.

TERCER PARTIDO a 30 tantos. Constante y Montes, blancos, contra Pascau y Aníbal, azules. A sacar ambos del cuadro 14 y medio.

NOTA: Mañana domingo gran función corrida.

Resultado de la función de anoche

Primer Partido

	Tantos
Posada y Vales, blancos	25
Torres y Díaz, azules	23

Ganador: BLANCOS.

Primera Quiniela

	Tantos	Pagos
Posada	4	$ 7.11
Vales	5	2.37
Torres	0	9.49
Carlos	1	1.77
Pascau	6	1.23
Pedrito	5	3.16

Ganador: PASCAU. Pagó a $1.23.

Segundo Partido

	Tantos
Epifanio y Carlos, blancos	26
Pascau y Gayarre, azules	30

Ganador: AZULES.

Segunda Quiniela

	Tantos	Pagos
Epifanio	5	$ 1.25
Gayarre	5	2.32
Oscar	3	3.77
Uria	3	5.02
Monte menor	6	6.15
Rementería	1	5.02

Ganador: MONTE menor. Pagó a $2.15.

Tercer Partido

	Tantos
Oscar y Uria, blancos	30
Monte men. y Rementería, azules	27

Ganador: BLANCOS.

DON BUDGE NO QUIERE PASAR AL PROFESIONALISMO

El mejor tennista del mundo, rechaza una oferta por hacerse profesional en el invierno.

(Por «Teddy» SANCHEZ)

NUEVA YORK, octubre 22.—El pelirrojo Donald Budge, que la primera vez que jugó tennis ante la Reina María de Inglaterra en Wimbledon, en vez de la venia de reglamento la saludó informalmente con una seña de la raqueta, sin moverse de su puesto, fué derrotado ese día por el Barón Von Cramm de Alemania, en los semi-finales.

Desde entonces el californiano ha aprendido mucho. No sólo sabe portarse mejor ante reyes y reinas, sino que en las canchas también se bate con más éxito. Hoy día ha recibido una oferta de 50,000 dólares, que ha rechazado, por tornarse profesional. Entrará al profesionalismo con Vines, Tilden, Perry y Cochet sólo después de haber defendido una vez más la Copa Davis, que ayudó a conquistar para los Estados Unidos este año.

Budge es hoy día el mejor «amateur» del mundo», después de haber ganado en el juego sencillo, dobles y dobles mixtos de Wimbledon, triunfando en la Copa Davis y conquistado por primera vez el campeonato americano. Es posible que Perry o Vines, los dos mejores profesionales, pudieran derrotarlo, pero de ninguna manera puede darse como hecho seguro.

El juego de Budge es execelente porque está bien proporcionado. No tiene el campeón americano ninguna «especialidad» en que dependa para la victoria. Tampoco tiene puntos débiles. No hay tennista que tenga un revés comparable al de Budge, pero «saques» los hay iguales y «drives directos» mejores. Budge no es asombrosamente rápido para cubrir toda la cancha, mas no necesita serlo porque su estrategia es tal que pocas veces se encuentra fuera de posición. Sus voleos, aunque precisos y efectivos, no son siempre espectaculares porque planea la defensa desde antes de arrimarse a la red.

Hasta este año Don sí tenía un defecto: su golpe directo. Había tardado más tiempo en perfeccionarlo que el revés y el saque, porque había tratado varias veces de cambiar el estilo. Aprendió a jugar tennis empuñando la raqueta al «estilo oriental» y luego trató de experimentar con el californiano; hoy día usa el mismo estilo con que comenzó y los resultados han sido notables. Sus golpes directos están ya a la par de los demás.

Gracias al Comandante Jaime Mariné, que se ha transformado en un deportista all-around, el Comité Olímpico ha podido enviar por el coach Ted Meredith, jefe de los instructores de atletismo... Y el hombre estará aquí para la próxima semana,. Meredith encontrará a los atletas criollos en verdadera acción, y prácticamente sólo tendrá que unirse a la marcha ya emprendida, porque Julio Navarro e Hidalgo están siguiendo hasta ahora su sistema de preparación... Navarro, incidentalmente, cuenta satisfecho las primeras peripecias y dice que nunca se ha reunido un número tan grande de atletas en la primera semana de labor... Los atletas que han faltado han enviado sus excusas, asegurando que reportarán tan pronto como arreglen ciertas dificultades que tienen...

EN NATACION: El martes debe comenzar el entrenamiento de la natación femenina... Carlos Alfonso ha celebrado conferencias con el coach Tité Silverio, y parece que todo se arreglará de modo que los ensayos puedan darse oficialmente desde el martes... Las chiquillas practicarán los martes, jueves y sábado, mientras Perico Miranda entrena a su gente los lunes, miércoles y viernes... Todo en la piscina del Casino Deportivo!!!

COOPERAN LAS MUCHACHAS AL TRACK Y FIELD

Los mejores atletas de los clubs y colegios principales anuncian su asistencia al campo.

La cooperación de las muchachas en el entrenamiento Olímpico de track y field es cosa decidida.

Julio Navarro nos proporcionó ayer jubiloso la noticia, asegurándonos que las mejores muchachas del deporte de Cuba, han anunciado ya su intención de reportar enseguida al training-camp.

En este grupo figuran las chiquillas que tiene Ramón Azcárate en el Instituto Edison, que es, posiblemente, uno de los mejores planteles que tenemos en la ciudad.

La veloz Marta Velazco encabeza el grupo, siguiéndola después Cuca Ortega e Hilda Ramos. La señorita Velazco es una de las mejores sprinters que tenemos por aquí, e Hilda Ramos parece un prospecto interesante en el lanzamiento de la jabalina.

El doctor Fifi Bock, de la Casa de Beneficencia, ha demostrado igualmente su interés en cooperar al éxito del entrenamiento criollo, enviando a Elena, Jesusa y Plácida Valdés, así como María Carballeira, a los ensayos.

Eduardo de las Casas, ha presentado a Estela Morera, Martha Lavín, Olga Montalvo, Minuncia Perera y María Luisa Bonafonte, y se ha entendido que el colegio La Inmaculada contribuirá con las hermanitas Poch, que son de lo mejorcito que hay en Cuba en los obstáculos.

Navarro tendrá a su cuidado el training olímpico de estas muchachas hasta que arribe Ted Meredith, a quien esperan para la próxima semana.

HABLA ENRIQUE HIDALGO

Enrique Hidalgo, uno de los auxiliares nombrados por el Comité, se ha acercado a nosotros para pedirnos que le publiquemos las siguientes líneas:

«Mi designación como coach auxiliar del equipo Olímpico de campo y pista podrá tener la oposición de simpatizadores de otros coaches del sector que también aspiraban y para los cuales tengo la mejor consideración, pero, en cualquier momento puedo demostrar que llevo muchos años ligado al atletismo, recibiendo en 1934 la cooperación y support de mister Alexander Hogarthy, quien lo nombró su auxiliar en San Salvador».

«Por mis manos pasaron, haciéndose atletas como Enrique Oslé, Pedro Sarría, Felipe Hurtado, Ruiz Sanjurjo, que han sido siempre figuras de consideración en nuestras contiendas amateurs.»

PRACTICARON AYER LOS OLIMPICOS DE NATACION EN LA PISCINA DE «YMCA»

No pudieron comenzar su training ayer en la piscina del Casino Deportivo de la Habana, tal como tenían pensado, los atletas olímpicos que cultivan la natación.

Cuando los muchachos arribaron al feudo de Perico Miranda se encontraron con que estaban cambiando el agua a la piscina, y esto les forzó a trasladarse nuevamente a la Habana, para invadir la piscina de la YMCA (Salvation Army) donde estuvieron practicando desde las cinco hasta las siete de la noche.

Distintos atletas hicieron acto de presencia en los primeros ensayos, figurando en el grupo Sardiñas, Palacios, y otros más.

Jorge Valverde, director de Educación Física del Instituto del Vedado, inició hace tres meses distintas gestiones para conseguir un viaje a Miami a los nadadores del plantel, y las diligencias han dado el resultado apetecido... Los muchachos irán a Miami en diciembre, para competir con el team de natación de la Universidad de la ciudad. Pero, Valverde no quiere entorpecer el entrenamiento Olícpico, y a ese efecto se propone ponerse de acuerdo con Perico Miranda, a fin de que este combine con él la excursión... Los atletas del Instituto del Vedado que pertenecen al squad Olímpico son: Los hermanos Paco y Jorge Escobar, Alberto Raurell, Isidro Cordovés y otros más...

o O o

Cheo Santana, entusiasta como pocos, tiene una colocación cómoda actualmente... Por las tardes tiene que practicar track para las Olimpíadas y por las noches dirige el entrenamiento del equipo junior del Fortuna... Los Blanquinegros, incidentalmente, están tratando de embullar a Pancho Pons para que se una al team junior... Lacero (Weismuller) Santana, hermano de Cheo, que es un buen candidato para los 800 metros en el team Olímpico, dice que no reportará a las prácticas hasta que termine la season junior de basketball.

o O o

Se anuncia que las muchachas del Villaclara no jugarán del Teléfonos en basketball... El informante anuncia que una de las muchachas se retira y dice que la otra se unirá al squad de la Universidad... (Esto significa, en pocas palabras, que el quinteto del San Carlos tiene asegurada su participación en la serie final)... Nardo Zapico, coach de las chicas del Hispano, observa los scores de los encuentros del junior femenino, y no se oculta para declarar que «El Hispano pudo haberse anotado su tercer triunfo consecutivo en la zona de la Habana, de haberse inscripto con el material que tenía»...

o O o

Un «outsider» nos pregunta si Martica Colón puede considerarse ya del mismo calibre que Cuca Gómez Roca, y la pregunta nos parece impropia... Martica ha mejorado notablemente del año pasado para acá, pero, es muy prematuro compararla con una jugadora como la señorita Gómez Roca, que ha sido, probablemente, lo más extraordinario que ha producido el basket femenino en Cuba.

o O o

La Hermandad de los Jóvenes cubanos nos invita a una interesantísima convención deportiva que celebrarán dentro de poco, y en la cual se tratarán puntos de extraordinario interés... El nuevo club Aduana, marcha viento en popa en su edificio social del Malecón, y los «corredores» se proponen brindar una serie de fiestas de enorme interés antes de que termine el año..., Dávila y Rafael Graña, dos buenos miembros de la entidad, nos han hablado de la misma con entusiasmo, y nos anuncian que para 1938 contarán con un poderoso equipo de baseball...

o O o

El club Aduana fué uno de los más gloriosos del sector deportivo hace más de 15 años, y no cabe duda que la afición se alegrará extraordinariamente de su «retorno vincitore»... La certificación de los peloteros amateurs que han de formar el team Olímpico cubano, pueden provocar una pequeña diferencia entre el Comité y la Unión Atlética de Amateurs... Ambas entidades sostienen distintos criterior sobre el particular.

o O o

Pésame sentido... Lo enviamos a Horacio Alonso, ex-coach de baseball del team Olímpico cubano que fué a México en 1926, por la pérdida de su nietecito, el hijo de Tomás Mingüillón... Y a la familia de Adolfo Núñez, un viejo amigo nuestro, deportista entusiasta dentro de la YMCA, que falleció en New York de un ataque al corazón...

o O o

Raúl Canosa (Colegio La Salle) y Cappy Campuzano (Colegio Belén) tienen la firme impresión que la fusión de las dos entidades que cultivan los deportes intercolegiales será una realidad dentro de 10 días... Los socios del Centro de Dependientes viven animados ante la esperanza de que para 1938, tendrán hermosa playa (la de Viriato) por solo un peso más en la cuota... Joe Rodríguez Knight quiere iniciar cuanto antes el entrenamiento Olímpico de basketball, pero aún no ha encontrado el terreno propicio... Hablando de terrenos de basket, ¿no cree usted que después de haber estado en el piso del Cubaneleco, los otros floors les parecen completamente oscuros?...

o O o

Los muchachos del club Hershey, conquistadores del team de la Casa Estany, de Cienfuegos, en la pequeña serie co-criolla, serán homenajeados el próximo domingo por la tarde, en el Central, con un hermoso banquete... Hemos recibido cortés invitación a la fiesta y la verdad es que concurriríamos gustosos si no tuviésemos que cubrir el campeonato de baseball profesional...

o O o

Olguita Lanz, simpática chiquilla, puede resultar una pérdida total para el equipo junior femenino de basket del San Carlos... Ayer por la mañana se le hizo una radiografía en la muñeca izquierda y se descubrió que tenía una pequeña lesión... Camilo García Sierra y el alumno Llopiz, de la sala ortopédica, atendieron a la preciosa Olguita, que estaba jugando su segunda temporada en el piso.

o O o

Rafael Usatorres, que puede ser designado coach olímpico de volley ball, insiste en que hacen falta 12 hombres en el equipo cubano... «Es el único modo que tiene el team de asegurar sus prácticas privadas cuando esté en Panamá»—dice. «Así habrá seis hombres para cada bando».

COMENZARA LA JUSTA DE WATER POLO, EL DIA 28, EN EL CLUB CASINO

El Campeonato Nacional de water polo comenzará el próximo jueves, día 28, en horas de la tarde, en la piscina del Casino Deportivo de la Habana.

Los delegados de los clubs interesados en la competencia se reunieron ayer, acordando romper el fuego en esa fecha, presentando a los fanáticos un choque de mucho interés entre el team del Jaimanitas Yacht Club y el del Casino Deportivo de la Habana.

Los partidos se efectuarán todos los martes, jueves y sábado, siendo la hora de comienzo las cinco y media de la tarde.

En el choque inaugural actuarán el Jaimanitas y el Casino, como indicamos anteriormente. El sábado 30 trabajarán el Jaimanitas y el Instituto del Vedado, y el martes dos el Instituto del Vedado y el Casino Deportivo.

Genaro Suárez será el referee, con Oscar Martínez Conill, Carlos Alfonso y Tité Silverio de lines-en. Serrapiñana y Joequín Valdés Ortes serán los time-keepers.

SE AUTORIZA EL VIAJE DE UN TEAM HACIA JAMAICA

El equipo de track panameño intervendrá en las justas que se darán en Jamaica, este mes

PANAMA, octubre 22. (Por avión). La Junta Nacional Olímpica en una de sus últimas sesiones dió su autorización para que pueda salir del país un equipo de atletismo a participar en el torneo internacional que se levará a cabo en Kingston, Jamaica, a fines del presente mes de octubre.

De acuerdo con los planes aprobados por la Junta fungirá como director único del equipo el coach olímpico, mister Alexander J. Hogarty. Se escogerán nueve atletas para integrar la delegación, que se compondrá de diez personas. El coach Hogarty no ha revelado todavía los nombres de los atletas escogidos para el viaje pero se sabe que la delegación estará integrada por los más sólidos valores con que cuenta Panamá en pista y campo, pues se desea darle a los muchachos un ensayo de competencia internacional en preparación para las Olimpíadas.

Actualmente se están llevando a cabo las negociaciones finales para dicho viaje entre el Comité Olímpico y el representante en esta ciudad de la Jamaica Amateur Athetic Association, mister C. ¿· Omphoy.

COMIENZA HOY LA GRAN SERIE DE TENNIS DE LA LINDA COPA «HABANA»

Se iniciará esta tarde en los courts del club Ferroviario, la serie de tennis por la Copa Habana, en la cual intervienen los mejores tennistas locales.

Los partidos anunciados son todos de interés, cubriendo la primera parte una combinación de dobles y después una de singles.

A las tres actuarán Ricardo Morales y Fernández Ordóñez, por el Vedado, frente a Gustavo Vollmer y Pepe Agüero.

Y después jugarán Bebito Sánchez Junior contra Guido Conill en los singles.

El domingo se jugará en el Vedado Tennis.

VENDRA UN TEAM AMERICANO DE LA NATACION EN DIC.

Perico Miranda espera que el team pueda competir contra el conjunto Olímpico.

Se inició ayer, ligeramente, el entrenamiento de los atletas olímpicos de natación, y el coach Miranda vive convencido de que Cuba irá a Panamá con un 95 por ciento de probabilidades de triunfo.

Según el joven y competente instructor, la mayor parte de los ases del deporte han hecho su inscripción formal para practicar, y esto significa que todo el mundo se dispone a cooperar como es debido, en natación, para que Cuba se vea bien representada.

«Tengo la firme esperanza de sacar un gran team», dice Miranda.

Los mejores nadadores han respondido a la llamada hecha por el Comité y parecen animados en el mejor deseo».

En el grupo de los que cooperan están:

Oscar Martínez Conill, Pratt, Pedierra y Goudie, del Vedado Tennis Club: Suárez Solís, Kike Flores y Reyes Gavilán, del Club Naval: los hermanos Paco, Jorge y Ricardo Escobar; Palacios, Alonso, Sardiñas y Loyola, del Miramar Yacht Club; Alberto Raurell, Isidro Cordovés, Rafael Tejada José Castillo, Meruelos Rivera, Walter Calas, que se ha inscripto con intención de competir también en water polo; y Aponte, por el Casino Deportivo de la Habana, y otros muchachos más, nuevos en el deporte, que quieren aprovechar el training de los olímpicos para progresar.

Miranda espera también la inscripción de Firmat, Charles Beale y especialmente de Alfredo Fontana, a quien quiere ver en los primeros ensayos.

Perico desea ver igualmente caras del interior de la República, especialmente de Cienfuegos y Oriente, donde dicen que existen buenos nadadores.

Otra cosa, el team Olímpico tiene perspectiva de un viaje a Miami, Miranda y Carlos Alfonso están haciendo las diligencias necesarias, y es casi seguro que algo se organice en ese sentido para el mes de enero. También pudiera ser que viniese aquí un team masculino de empuje, en el mes de diciembre.

Las mejores marcas que han hecho los nadadores cubanos son:

1.—Alberto Raurell, en el nado de pecho, 2:53:6 en los 200 metros.

2.—Isidro Cordovés, en los 100 metros libres, 1:03 minutos.

3.—Alberto Raurell, con 20.50 minutos en los 1,500 metros.

4.—Y, el propio Raurell, con 5:10:8 en los 400 metros.

Las prácticas del team masculino de natación se efectuarán los lunes, miércoles y viernes de 4 a ocho de la noche. Las muchachas actuarán los martes, jueves y sábados.

DOMINO.

LLEGA HOY EL PITCHER DOYLE, DEL CLUB HABANA

Joey Olivares, shortstop estrella y manager del club un cable del anoche, haber recibido un cable del pitcher Earl Doyle, del Memphis comunicándole que llegará por la vía de la P. and O. hoy por la mañana.

Doyle, uno de los mejores serpentineros de la Liga del Sur, fué contratado al terminarse la temporada por el club Detroit Tigres, de la Liga Americana, a donde tendrá que reportar en la Primavera.

El muchacho posee extraordinaria velocidad y trabaja admirablemente en los pinches

TODO LO BUENO TRATA DE IMITARSE.

POR ESO HAY TANTAS IMITACIONES BARATAS DEL VERDADERO

PETIT CETRO

HOYO DE MONTERREY

TRES PARTIDOS ESTELARES PRESENTA ESTA NOCHE EL "FRONTON JAI-ALAI"

Gran partido jugó anoche Irigoyen, ganando en compañía de Celaya I.—Buenas quinielas. Muchos turistas.

Irigoyen III jugó extraordinariamente bien en el estelar de anoche en el Jai Alai, para vencer junto con Celaya 1. a Andrés y Echarri.

Don Fernando fué el eje de la victoria colocando la bola a donde quería, por eso la ventaja fué grande, al salir de la primera decena.

Celaya I, hizo mejor partido que el día de su debut, parece que va entrando en cancha, es constante y trabajador.

Andrés continúa fatal y a Echarri le hizo mal el cambio brusco de temperatura.

Millán e Iturriaga están en la racha, pues ganaron ayer su segundo partido consecutivo, jugando el horror, para vencer a Morales y a Barrutia.

Egozcue se llevó la primera quiniela y Vallejo menor la segunda.

HOY

Para esta noche gran programa sabatina.

Ayer llegó procedente de Caracas, el pelotari José Maguregui, el hermano de Don Roque, creemos que se irá pronto para Bruselas.

RESULTADO OFICIAL DE LA FUNCION CELEBRADA ANOCHE

PRIMER PARTIDO

	Tantos
Morales y Barrutia, blancos	22
Millán e Iturriaga, azules	25

Ganadores: AZULES.

PRIMERA QUINIELA

	Tantos	Pagos
1—Celaya	0	$ 6.97
2—Andrés	3	6.19
3—Echarri	2	8.99
4—Salazar	1	8.71
5—Irigoyen III	2	2.42
6—Egozcue	6	4.28

Ganador: EGOZCUE.

4.28

SEGUNDO PARTIDO

	Tantos
Andrés y Echarri, blancos	18
Irigoyen III y Celaya I, azules	30

Ganadores: AZULES.

SEGUNDA QUINIELA

	Tantos	Pagos
1—Labat menor	3	$ 5.18
2—Alvarez	3	7.78
3—Vallejo menor	6	3.36
4—Gainza	5	16.60
5—Hugues	2	5.29
6—Emilio	0	3.23

Ganador: VALLEJO menor.

3.36

TERCER PARTIDO

	Tantos
Labat menor y Gainza, blancos	22
Vallejo menor y Alvarez, azules	30

Ganadores: AZULES.

ESTA NOCHE
(A LAS 8 Y MEDIA)
PRIMER PARTIDO, A 25 TANTOS:

Salsamendi y Arrondo, blancos contra Echeverría y Mugica, azules. A sacar ambos del cuadro 10 con ocho pelotas finas.

PRIMERA QUINIELA, A 6 TANTOS
Egozcue, Maguregui, Goitia, Ramos, Azpiri y Astigarraga.

SEGUNDO PARTIDO, A 30 TANTOS
Astigaraga y Goitia, blancos, contra Ramos y Maguregui, azules A sacar ambos del cuadro 10, con ocho pelotas finas.

SEGUNDA QUINIELA, A 6 TANTOS
Ibarlucea, Salazar, Olaso, Eguibar, Argárta ey Malluquiza.

TERCER PARTIDO, A 30 TANTOS
Argárate y Salazar, blancos, contra Olaso e Ibarlucea, azules A sacar ambos del cuadro 10, con och opelotas finas.

EL OUTFIELDER TOMMY HENRICH, DE LOS YANKS, SERA OPERADO EL LUNES

BALTIMORE, Md., octubre 22. (AP.)—Tommy Henrich, joven outfielder de los New York Yankees, llegó hoy a Baltimore para sufrir una operación en el cartílago.

La operación tendrá lugar el lunes en el John Hopkins Hospital, y será llevada a cabo por el doctor Bennett.

El joven player dice que se lesionó el hueso jugando en Chicago en Julio, pero, pudo sostenerse durante cinco games.

«La herida no me molestaba al batear, pero, me perjudicaba extraordinariamente al correr.»

DONIE BUSH, DICE QUE ESTA MUY CONTENTO EN EL CLUB «MINNEAPOLIS»

MINNEAPOLIS, octubre 22. (AP.) Donie Bush, manager del team local, anunció esta tarde que había enviado una carta a Jack Quinn presidente del Boston Bees, rechazando la proposición que le hizo para hacerse cargo de la dirección del team en 1938.

«Lamento extraordinariamente haber dejado escapar la oportunidad de volver a las Mayores»—dice Bush. «Pero, todo el mundo me ha tratado admirablemente en Minneapolis, y aquí me siento feliz.»

Durante su carrera basebolera, Bush ha sido manager del Washington, del Chicago White So., del Pittsburgh y del Cincinnati.

HOY

Teléfonos y Cubaneleco, dos víctimas del team femenino de basket del club San Carlos en el campeonato junior de la Asociación Atlética Femenina, se enfrentarán esta noche, por primera vez en la temporada. Y esto debe producir un buen game.

Los dos quintetos tienen sus fuerzas parejas, juegan basket animado y saben aprovechar las distintas rachas que se les presentan para anotar.

A nosotros no nos extrañaría que diesen un buen choque, y, bajo esa impresión iremos al floor carlista para verlas en acción.

El encuentro comenzará a las nueve y media.

La crema de afeitar
COLGATE
MENTOLADA

Proporciona una afeitada rápida y agradable.

Su abundante espuma ablanda la barba, por dura que sea, y facilita el corte perfecto, suave... sin irritar la piel más delicada.

El mentol que contiene es un magnífico antiséptico y deja en el cutis una deliciosa sensación de frescura

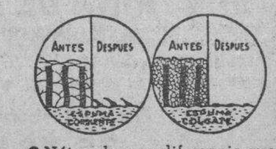

● Nótese la gran diferencia que existe entre la espuma obtenida de una crema corriente y la que produce la crema de afeitar Colgate-compacta-de pequeñas burbujas que facilitan la afeitada.

También hay Crema de afeitar COLGATE sin Mentol.

CAC-2

Sintonice la Cadena Crusellas

M.E.C.D. 2016

SANIDAD TOMA PRECAUCIONES CONTRA LAS EPIDEMIAS DE VIRUELAS Y POLIOMIELITIS DE CINCINNATI, E.U.

EN UN MES SE REGISTRARON 18 CASOS DE LA PRIMERA, 45 DE LA SEGUNDA Y 19 DE INFLUENZA

Además tuvo conocimiento Salubridad de 2,701 atacados de sarampión. Investigan el caso de frambesia en Cienfuegos. No hay medicinas en Remedios para la campaña antitífica

La Dirección de Sanidad ha trasladado al Jefe del Servicio de Cuarentenas, doctor Roberts, un informe remitido por el Cónsul de Cuba en la ciudad de Cincinnati, Ohio, Estados Unidos, dando cuenta que durante el pasado mes de agosto se registraron en dicha ciudad numerosos casos de enfermedades infecto-contagiosas, tales como 18 atacados de Viruelas, 45 de Poliomielitis Anterior Aguda, 53 de Fiebre Tifoidea, 19 de Influenza y 2,701 de Sarampión.

Aunque nuestras autoridades sanitarias reconocen que las marítimas prestan siempre especial atención a todas las procedencias de puertos o ciudades infectados, los médicos del puerto a las órdenes del doctor Roberts pondrán mucho cuidado, una vez más, para evitar toda posibilidad de contagio por las viruelas, de la que estamos exentos desde 1922. Además, los casos de Parálisis Infantil o Poliomielitis Anterior Aguda en Cincinnati llaman la atención, ya que en estos momentos el número existente en Cuba es muy reducido y los casos son esporádicos, esto es, sin que exista foco determinado alguno.

Igualmente se le ha trasladado al doctor Roberts otro informe del Cónsul de Cuba en la ciudad de Shanghai, China, dando cuenta que durante el pasado mes de julio se registraron ocho atacados de viruelas, agregando que es reducido el número de pacientes, si se tiene en cuenta que la población es de 3 millones 808,764 habitantes.

No hay medicinas en Remedios

El Jefe Local de Sanidad de Remedios ha informado a la superioridad que carece de plasmoquia, quinina y demás medicinas indicadas para combatir el Paludismo y la Fiebre Tifoidea, agregando que no le es posible confeccionar estadísticas de los casos de enfermedades infecto-contagiosas que puedan existir en el Término por las muchas dificultades que tiene para poder hacer una verdadera inspección a las zonas rurales.

Investigan la Frambesia en Cienfuegos

El doctor Rodríguez Arias, Inspector General de la Frambesia del Servicio de Salubridad Pública, ha informado del resultado de su visita a la ciudad de Cienfuegos, donde en el Sanatorio de la Colonia Española reconoció al señor Francisco Díaz Borroto, sospechoso de padecer dicha enfermedad y al que le tomó, para su análisis, muestras de sangre y exudados.

Igualmente el doctor Rodríguez Arias extendió el campo de sus investigaciones a la colonia La Esperanza, barrio Ojo del Agua, término municipal de San Fernando de Camarones, reconociendo a los familiares de Díaz Borroto, resultando no padecer síntomas de Frambesia.

Casos de Fiebre Tifoidea

Se ha ordenado el ingreso en el Hospital «Las Animas» de los enfermos de Fiebre Tifoidea Manuel Pita, vecino de Egido 16, donde recientemente se registró un brote de Tifoidea, y de María Peguero Castillo, vecina de Caimito.

Más establecimientos sin licencia

El Secretario de Sanidad, doctor Zamora, ha recibido del de Comercio una nueva relación de establecimientos sin licencia sanitaria. Son los siguientes:

En el pueblo de Cruces: Fábrica de tabacos, Heredia 61; fonda, Padre de las Casas 2; figón, Estados Unidos 98; baratillo, Heredia sin número; bodega, Esquerra 84; fábrica de tabacos, Paseo de Gómez; puesto de caramelos, Heredia sin número.

Los restantes establecimientos sin licencia se encuentran en Cienfuegos sin número, Cumanayagua, restaurant; Castillo de Jagua, Cienfuegos, frutos del país; tienda mixta, Martí sin número, Real Campiña; tienda mixta, Libertad sin número, Abreu; aserradero de maderas, Campo Malas, Cienfuegos; venta de hierro, Santa Cruz 168, Cienfuegos; carnicería, Falla, Morón; cinematógrafo, San Miguel y Hospital, Habana; jardín, calle 23 entre J e I; fábrica de tabacos, Teniente Rey 4; bodega, Luyanó 71; panadería, Martí 59, Regla; ebanistería, San Lázaro 293; agente de encargos, Cuba 57; agente de encargos, Aguila 126; carnicería, finca «La Vega», Guáimaro, Camagüey; tostadero de café, Céspedes sin número, Jatibonico; tienda mixta, Victoria de las Tunas; bodega, Estrada Palma 36, Camagüey, y máquinas de descascarar arroz, Jatibonico.

Más atacados de Tifoidea

El Jefe Local de Candelaria ha informado al Secretario de Sanidad que el señor Ramón Domínguez, que padece de fiebre tifoidea, carece de recursos para su asistencia, no siendo posible su aislamiento por no reunir las debidas condiciones la casa donde reside.

Por su parte el Jefe Local de Cidra solicita con urgencia vacunas antitíficas para proceder a la inmunización de los vecinos, pues se han registrado varios casos de fiebre tifoidea.

Consumió la República 46 millones de litros de leche

Según informes facilitados por la Comisión Técnica Nacional de Leche, durante el pasado año las fábricas de mantequilla consumieron 46 millones de litros de leche.

Investigada la «enfermedad del sueño» en una joven yankee

El Cónsul de Cuba en Chattanooga, Tennesse, Estados Unidos, señor Angel Pérez, ha remitido a la Secretaría de Sanidad un informe en relación con las investigaciones practicadas en el caso de la muerte de la joven Patricia McGuirre, de 38 años de edad, a consecuencia de la «enfermedad del sueño». Dice así:

«Desde hace siete años esta señorita se hallaba padeciendo de la «enfermedad del sueño», o séase, encealitis letárgica, y por medio de inyecciones veníasele suministrando los alimentos y tratada con todos los recursos conocidos por la ciencia sin resultados favorables. En su residencia de Oak Park, en Chicago, venía siendo asistida por su médico de cabecera, doctor Eugene Traut, sin obtenerse adelanto alguno, quien, en el mes de agosto tuvo imperiosa necesidad de realizarle una operación en el vientre a causa de Ovarine Cyst (padecimiento de los ovarios) y ya en su convalescencia, pero dentro de su estado letárgico, se le presentó una «Bronchial Pneumonia», de la cual falleció el martes 28 de septiembre próximo pasado.

El resultado de la autopsia practicada al cadáver arrojó los siguientes datos: que las vísceras que se encuentran en la cavidad frontal, desde las cuales se controla el habla, el movimiento de los ojos, la lengua y la cabeza, se encontraban atrofiadas como resultado de la poca circulación debido a la destrucción de los vasos sanguíneos, los cuales se contrajeron bloqueando los referidos vasos. La señorita McGuirre padecía de flebitis, enfermedad de las venas, causada por la poca circulación de la sangre.

Acuerdos de la Junta de Sanidad

Acordó la Junta Nacional de Sanidad en su sesión de ayer conceder un crédito de $30.00 con cargo al Fondo de Epidemias, para que la Jefatura Local de Sanidad de Madruga adquiera un bidón de cloro para desinfectar las aguas de consumo público, hoy contaminadas y que han producido varios casos de Fiebre Tifoidea.

Pasó a ponencia el proyecto de Reglamento de la casa de salud de la Colonia Española de Guantánamo, pidiéndose antecedentes en cuanto a la edificación de una casa en la finca «San Cristóbal», en Nuevitas.

Las enfermedades

Hasta la una de la tarde de ayer había en la República 2,468 atacados de Paludismo, 243 de Fiebre Tifoidea, 135 de Frambesia, 5 de Poliomielitis Anterior Aguda y 1 de Fiebre Ondulante.

Arrestado el autor de las lesiones a un rival hace meses

Ingresó en el Hospital un vecino de «Las Yaguas» que fué herido ayer a navajazos

La Policía procedió ayer al arresto de Virgilio Drake Arredondo, de 23 años, soltero, más conocido por «El Chino», vecino de unos terrenos de la Cuban Central, por ser el mismo individuo que en el mes de marzo último ocasionó lesiones de carácter grave a Edwin Sinclair Hoppe, vecino del barrio «Las Yaguas».

Herido a navajazos

Fidel García Fuentes, vecino del barrio «Las Yaguas», sufrió dos heridas de carácter grave, al ser agredido con una navaja por su vecino Pedro Castillo, con el cual sostuvo un disgusto, dándose acto seguido a la fuga, siendo buscado tenazmente por la Policía. El paciente ingresó para su curación en el Hospital «Calixto García».

Para ver a su madre

A su llegada a la Estación Terminal, fué detenido por la Policía el menor Joaquín Sánchez Mojeda, de 15 años de edad, vecino de Juan Bruno Zayas número 24, en Hoyo Colorado, al que sorprendieron oculto debajo de uno de los carros de equipaje. Declaró que había realizado el viaje de Matanzas a esta capital, en esa forma, con el propósito de dirigirse a su domicilio para ver a la autora de sus días, que, según tuvo noticias, se encuentra gravemente enferma, no pudiéndolo realizar de otra manera, por carecer de numerario para abonar su pasaje.

POR HURTO

El vigilante 587, de la Quinta Estación, arrestó a Alejandro Notti García, sin domicilio, por haberlo sorprendido cuando de los cepillos de la Iglesia La Reparadora, sustraía las monedas que habían depositado los visitantes.

3 LIBROS $1.50

DOCTRINA DE LA REPUBLICA
de M. MARQUEZ STERLING.
Magnífica selección de los más brillantes artículos del gran periodista y patriota.
Precio del ejemplar: 75 centavos.

35 TRABAJOS
de PEPE DE ARMAS
Recopilación de artículos muy interesantes.
Precio del ejemplar: 50 centavos.

EL PERIODISMO EN CUBA
Numerosos artículos de periodistas activos en 1935.

Las Tres Obras $150
Pedidos al
RETIRO DE PERIODISTAS
Manzana de Gómez 260.
Se sirven por correo por el precio, mas 10 centavos para el certificado.

ESTUDIA EL COMITE DE DEFENSA GANADERA LA POSIBILIDAD DE HACER EXPORTACIONES

SOCIEDADES ESPAÑOLAS

CON MOTIVO DE SUS BODAS DE PLATA, EL «DEPORTIVO HISPANO-AMERICA» CELEBRARA EN NOVIEMBRE VARIOS ACTOS DE POSITIVA SIGNIFICACION. DATOS CONCRETOS

En el mes de noviembre próximo se cumplen veinticinco años de la fecha en que fué constituído el Club Deportivo Hispano América.

Qué largo camino, qué serie de luchas hermosas, qué grandes jornadas rendidas a través de cinco lustros de vida deportiva; de aquellos gloriosos tiempos en que los integrantes de los equipos deportivos balompédicos salían al campo dispuestos a jugarse el maillot para acumular victoria. Qué tiempos aquellos gloriosos del gran «Cafetera», el hombre del «patadón» que enviaba la bola al medio del campo; del enorme Heredia, caballero, gran sprinter, jugador de enormes facultades; de aquel «Maroto», pequeñuco, que parecía que no podría hacer frente a los aguerridos delanteros del Rovers; de aquel «Tabaquero», de los Hermanos Parajón, de Alvareda, Del Español, de todos aquellos muchachos que acudían a rendir todo cuanto fuera posible para obtener la victoria.

Han pasado ya veinticinco años, y el «Hispano» se dispone a festejar sus bodas de plata. El vive aún, tiene fibra, aun le queda coraje, aun se mantiene enhiesto, no han podido derribarlo los contratiempos ni las injusticias, él está ahí a la leda brisa del trópico meciendo su gloriosa insignia, que es timbre de orgullo deportivo en estos tiempos.

Por eso ahora que se propone festejar sus bodas de plata, la Comisión organizadora recibe adhesiones, primero de los miembros integrantes de la sociedad y después de cuantos recuerdan las gloriosas jornadas de la Bien Aparecida y de Puentes Grandes, de aquellos que supieron de la caballerosidad y de la hidalguía de los tiempos primeros, pero felices del fútbol cubano, de los cuales es muestra el Deportivo Hispano América.

Eventos deportivos y un banquete, la alegría del Comité de Damas, mezclada con la labor de la Comisión que está preparando el programa, es hoy la actividad en la casa de los hispanófilos, que el dinámico Enrique Villanueva les ha infiltrado.

ACTOS PARA HOY

CENTRO ASTURIANO: Junta de la comisión organizadora de servicios médicos a las cuatro de la tarde en la casa de salud «Covadonga». Por la noche, a las ocho y media se reunirá la Directiva en el palacio social. Para este último acto cita con gran interés el secretario general, señor Manuel Calvo García.

MERCADO SOCIAL CLUB: Brillante verbena desde las nueve de la noche hasta las cuatro de la mañana, en sus amplios salones de Cerro 549, al lado del Club de Ferreteros, amenizada por Cheo Belén Puig y la Sonora Matancera.

SOCIEDAD CURROS ENRIQUEZ: Magnífica verbena denominada «Los jardines de Murcia», en sus amplios salones de Santos Suárez y Dolores, Jesús del Monte, amenizada por Cheo Belén Puig, la «Gloria Matancera» y «El Quinteto Barcalés».

FIESTAS PARA MAÑANA

CLUB DEPORTIVO «CARMELO»: Hermosa verbena en su espléndida terraza de Línea y 18, paradero del Vedado, amenizada por la orquesta de Antonio Silva y el septeto «Gloria de Cuba».

LICEO DE MEDINA: Brillante fiesta bailable por la noche, en sus propios salones de 23 esquina a D, en el Vedado, amenizada por la orquesta de Emilio Parada.

CENTRO CASTELLANO: Gran matinée amenizada por Belisario López y la «Gloria Matancera».

SALONES DEL CENTRO MONTAÑES: Gran fiesta bailable por la noche, amenizada por Raúl Valdespí y la «Sonora Matancera».

CLUB JUVENTUD DE LA CALZADA DE MONTE: Gran matinée el domingo en sus salones de Máximo Gómez 88, altos, amenizada por Antonio María Cruz y el Septeto Cubano 1932.

CLUB ESPAÑOL DE ALMENDARES: Gran verbena de la Unión de Jardineros, amenizada por Belisario López, la «Gloria Matancera» y el «Quinteto Barcalés». Los caballeros pagarán 50 centavos.

TABOADA, CHANTADA Y PUERTOMARIN: Brillante festival en los jardines de la cervecería «La Tropical», amenizado por los más aplaudidos conjuntos.

LOGIA «PERUCHO FIGUEREDO» NUMERO 27: Banquetet en honor del doctor Rogelio Stincer y de don Cayetano García Lago, presidente del Centro Gallego, a la una de la tarde, en el salón «Trimalta», de la cervecería «La Polar».

GRAN AGAPE MAÑANA, EN HONOR DE R. STINCER Y CAYETANO GARCIA LAGO

El tan anunciado banquete en honor del doctor Rogelio Stincer y el señor Cayetano García Lago, presidente del «Centro Gallego», se efectuará mañana, a la una de la tarde, en los jardines de la cervecería «La Polar».

Como se sabe, dicho acto es organizado por la logia «Perucho Figueredo 27», como consecuencia del éxito obtenido por el eminente cirujano mencionado al practicar una operación al miembro de la misma señor Manuel Taboada.

El propio cirujano recibirá un bello diploma de honor confeccionado por el notable artista José Calduch.

HERMOSA VERBENA HOY EN «CURROS ENRIQUEZ»

Con el sugestivo título «Los Jardines de Murcia», se declarará hoy una hermosa verbena en los salones de la sociedad «Curros Enríquez», situados en Santos Suárez y Dolores, Jesús del Monte.

Dicho acto será amenizado por la orquesta de Cheo Belén Puig, el Septeto Gloria Matancera y el Quinteto Barcalés.

Teniendo en cuenta que «Curros Enríquez» es la sociedad preferida por los bailadores, de más está decir que en la noche de hoy resultarán pequeños sus salones para dar cabida a tan numerosa concurrencia.

REGIA MATINEE MAÑANA EN EL CTRO. CASTELLANO

Mañana por la tarde, se bailará en los amplios salones del Centro Castellano, Egido 2, a los acordes de la orquesta de Belisario López y la Sonora Matancera.

Es una matinée magnífica que, como la celebrada el pasado domingo, resultará brillante. Estos dos conjuntos musicales ejecutarán en la tarde de mañana lo más selecto de su repertorio y harán las delicias de los concurrentes desde las dos de la tarde a las siete de la noche.

Los caballeros pagarán solamente cuarenta centavos por la entrada, y las damas y damitas no necesitarán invitación.

Recuerden los bailadores que el tran-bus les deja en la puerta del Centro Castellano.

DEBIDO A LAS GRANDES VENTAJAS QUE BRINDA A LOS SOCIOS, EL C. ASTUR LOGRA NUMEROSAS INSCRIPCIONES

Durante el presente mes de octubre, en los veintiún primeros días, se han nutrido las listas sociales del «Centro Asturiano de la Habana» con quinientos veintiún socios más, distribuídos en la siguiente forma: 355 nuevos asociados, 147 nuevas asociadas y 19 bajas levantadas de ambos sexos. Es decir, quinientas veintiún personas más que se harán eco fiel de lo que el Centro Asturiano de la Habana representa a través de su gran Casa de Salud Covadonga, una de las primeras de América. Y es que cincuenta y un años de existencia social dan una experiencia concreta sobre la comprensión del momento y una meridiana claridad en la visión del futuro, obligando a una constante renovación que se traduce en mejoras de lo más fundamental del Centro Asturiano: La salud del cuerpo —La Covadonga— y el vigor del espíritu— El Plantel Jovellanos.

SOCIO AGRADECIDO AL CENTRO ASTURIANO POR LA CURACION DE SU HIJA

He aquí la carta que el socio No. 24,132, señor Faustino García y García, dirige al Presidente del Centro Asturiano:

«Con motivo de haber sufrido mi hija un ataque de eclampsia, tuve necesidad de solicitar la asistencia de un médico del servicio domiciliario de nuestra Casa de Salud «Covadonga», quien dándose cuenta del estado de gravedad en que se hallaba, demostró gran empeño, poniendo a contribución su ciencia y su experiencia y sin reparar en sacrificios, se consagró por entero a atender a mi pequeñuela, habiendo sido tales sus aciertos que la misma se encuentra totalmente curada, reconociendo que ello se debe a lo acertado de sus indicaciones».

Se ve, pues, que las atenciones del servicio domiciliario de la Casa de Salud Covadonga culminan en francos éxitos de curación, al igual que sucede en el propio Sanatorio.

NUEVO ESPECIALISTA PARA «LA BENEFICA», DESIGNADO POR LA CASA DE GALICIA

Entre la multitud de acuerdos tomados en su última sesión por la Comisión Ejecutiva del «Centro Gallego», figura el nombramiento de un especialista en enfermedades de la piel y sífilis, a favor del ex teniente coronel de Marina doctor Juan Fermín Figueroa, que ya en otra época ocupara dicho cargo a satisfacción de los asociados y de los dirigentes de la sociedad.

La Comisión Ejecutiva no descansa en su propósito de atender todos los servicios de la casa de salud, a la que ha ido llevando poco a poco importantes mejoras en todos los órdenes y dotándola de un personal facultativo apto para los mayores empeños profesionales, como lo demuestran los constantes triunfos que vienen alcanzando en sus respectivas clínicas y especialidades, de los cuales son el mejor exponente los sendos testimonios de gratitud de los pacientes.

A esa solícita atención que el Ejecutivo y la Sección de Sanidad prestan a la casa de salud «La Benéfica», débese el gran prestigio y la fama que esta tiene de sanatorio modelo, así considerada por cuantos han tenido oportunidad de conocer su organización, la calidad de los alimentos y los cuidados esmerados que los enfermos reciben del personal subalterno, cooperando con los médicos a la curación de las más peligrosas enfermedades.

EN «LA TROPICAL» DARAN MAÑANA GRAN MATINEE LOS DE «TABOADA Y CHANTADA»

Un rotundo éxito alcanzarán mañana la Sección de Propaganda y el Comité de Damas de «Taboada, Chantada y Puertomarín», con motivo de la soberbia matinée bailable que celebrarán de una a siete de la tarde en los jardines de la cervecería «La Tropical».

Valiosos elementos de dicha entidad han distribuído gran número de entradas, formando un pugilato debido a que la comisión organizadora distribuirá tres grandes premios entre quienes hayan demostrado mayor competencia en ese sentido.

Numerosas familias han solicitado merenderos a fin de saborear la rica empanada y la insuperable cerveza que fabrica «La Tropical».

La juventud bailadora capitalina se congregará mañana, pues, en el festival de tan simpática sociedad galaica.

568 NUEVOS ASOCIADOS EN «HIJAS DE GALICIA»

La Comisión de Propaganda de la Sociedad «Hijas de Galicia», mantiene su decidido propósito de conquistar para la conocida Institución de la mujer y el niño el mayor número de nuevas inscripciones antes de finalizar el presente año.

Inspirados en tan plausible idea, y llevando a la práctica todas las iniciativas que sus vocales estiman convenientes a ese fin, continúan dando el ejemplo y marcando un nuevo paso de avance en beneficio de las listas sociales.

Ya en la primera quincena del presente mes de octubre, el Departamento de Inscripciones ha registrado 456 nuevas asociadas y 112 nuevos socios menores, que hacen un total de 583 inscripciones.

COMISION ADMINISTRATIVA

En la noche de hoy, sábado, a las 8 y media en punto y en la Secretaría Social, se llevará a cabo la continuación de la sesión que en días pasados celebró la Comisión Administrativa de la Sociedad «Hijas de Galicia».

El doctor José Abella ruega la más puntual asistencia.

UN DULCE AMANECER, EL 30, EN EL DEPORTIVO ASTURIAS

La Sección de Recreo y Adorno del «Club Deportivo Asturias», que tantos éxitos ha obtenido en la celebración de fiestas bailables, está preparando con gran entusiasmo la Verbena «Dulce Amanecer», donde la juventud bailadora recibirá grandes sorpresas, luciendo en esa noche el palacete de Estrella y Subirana una espléndida iluminación y un bello decorado.

El 30 del corriente mes es el día señalado para efectuar este gran festival, donde Belisario López, Antonio Ma. Romeu, La Gloria Matancera y Los Melódicos, harán las delicias de los amantes de la buena música.

«Dulce amanecer» es su fiesta. No falte. Los caballeros abonarán sesenta centavos y las damitas pueden solicitar su invitación en la mueblería «La Casa Verde», Angeles 28, o en la Secretaría del Club.

VERBENA OTOÑAL EN LA «ASOCIACIAN CANARIA»

Gran entusiasmo reina entre la juventud bailadora para la Verbena Otoñal, que se celebrará el día 6 de noviembre en los salones y roof garden de la prestigiosa «Asociación Canaria» y que organiza con gran entusiasmo la Sección de Recreo y Adorno, que preside el dinámico señor Cabrera Bayol.

El adorno floral, la iluminación fantástica y los productos de una popular industria, que serán repartidos entre las distinguidas damas y damitas será el complemento de esta maravillosa verbena.

Los conjuntos musicales son la orquesta de Antonio María Cruz, el jazz band Happy Happy de Ulacia y los septetos Diplomáticos 1937 y Lira Matancera.

Los caballeros pagarán una limitada cuota y las damas por rigurosa invitación.

EL RANCHO GRANDE, HOY, EN «MERCADO S. CLUB»

Esta noche se celebrará en los salones del Mercado Social Club», Calzada del Cerro 549, al lado del Club de Ferreteros, la gran verbena del Club Apolo.

Lleva por título «Allá en el Rancho Grande» y será una fiesta de grata recordación para los que asistan, pues además de todos los alicientes de una fiesta de esta índole, se presentará un coro de lindas «rancheritas», las que interpretarán todos los números de canto y baile de la película.

La orquesta de Raúl Valdespí y los septetos Sonora Matancera y Supremo, alternarán en la ejecución del programa bailable, que terminará a las cuatro de la mañana.

Los caballeros pagarán cuarenta centavos por la entrada. Las damas y damitas gratis. El tranvía deja a los bailadores en la puerta.

JUNTA GENERAL, EL 25, EN EL CENTRO DE DEPENDIENTES

El lunes día 25, a las ocho y media de la noche, se reunirá la Junta General de la Asociación de Dependientes en sesión ordinaria correspondiente al tercer trimestre del año en curso. La orden del día es la siguiente: 1.—Lectura de la Convocatoria. 2.—Acta anterior e informe de la Comisión de Examen de Cuentas del 4to. trimestre de 1936 y de los trimestres primero y segundo de 1937. Informe de los trabajos de la Junta Directiva en el tercer trimestre de 1937 y documentos de administración correspondientes al mismo; y cumplimiento de los artículos 39, 40 y 41 de los Estatutos Generales.

Los asociados deben concurrir a esta asamblea. El interés por la Asociación se demuestra interviniendo en el desenvolvimiento de la misma. El buen socio debe concurrir a las sesiones de la Junta General.

LOS SOCIOS DECIDIRAN

Si usted quiere usar sólo el servicio de playa, la Asociación de Dependientes le extenderá una inscripción individual al precio —muy bajo— de un peso cada mes. Si usted desea amparar a toda su familia, puede hacerse de una inscripción familiar que le costará un peso cincuenta centavos.

Hay algo que, por su importancia, no nos cansaremos nunca de repetir; que los asociados de Dependientes tendrán playa si lo quieren, si lo desean, si expresan su voluntad inscribiéndose en el servicio de playa en tiempo oportuno. Pero esta voluntad de que se adquiera la playa puede también expresarla toda persona que no siendo asociada se inscriba como tal.

GRATITUD AL C. GALLEGO

Los familiares del señor Manuel Baleira, fallecido en la casa de salud «La Benéfica», del Centro Gallego, desean hacer constar su gratitud al cuerpo facultativo, y al personal de asistencia, por las atenciones que le prodigaron durante su enfermedad.

Complacemos gustosos a los mismos, a los que reiteramos nuestra condolencia.

«MONTERROSO Y ANTAS DE ULLA», HOMENAJEARA A SU COMITE FEMENINO, MAÑANA

A fin de patentizar la gratitud que siente hacia su Comité de Damas, la prestigiosa sociedad galaica «Monterroso y Antas de Ulla», celebrará junta extraordinaria de Propaganda, mañana domingo, a las tres de la tarde en el palacio del «Centro Gallego».

El secretario de la Sección, señor Andrés Pereira, nos ruega hagamos saber a los socios en general, que habrá abundantes bocaditos, laguer, etc. etc.

Muy sugestiva resultará la mencionada junta de los monterrosinos para agasajar a su gentil Comité de Damas.

ELEGIRAN UNA MADRINA EN «CONCEPCION ARENAL»

Por acuerdo de la Directiva de la «Sociedad Concepción Arenal», todos los integrantes de la citada institución han sido convocados para participar del gran concurso en el cual ha de quedar designada la Madrina para la bandera social.

Con tal motivo, para muy pronto ha de señalarse una fiesta, en honor de la asociada que resulte triunfadora en el Concurso mencionado.

Los votos pueden ser depositados en la Secretaría de la Sociedad o enviados por correo, antes del día 1o. de noviembre; es decir, el concurso quedará cerrado el día último de octubre.

Todos los asociados han de ser citados, expresando para el acto en que habrá de efectuarse el escrutinio, para Madrina de la Bandera Social.

DAMAS DE LA COVADONGA

La señora Lolina Lobeto de Sánchez, que se hallaba recluída en la elegante clínica «Damas de la Covadonga», de 17 y J., en el Vedado donde fué sometida a una delicada operación, ha salido de alta en franco estado de convalecencia.

La intervención quirúrgica estuvo a cargo del doctor Elpidio Stincer, eminente cirujano, obteniendo un éxito completo, por lo que nos complacemos en felicitarle así como al papá de la distinguida enferma, nuestro amigo el acaudalado comerciante señor Fernando Lobeto y Miguel.

ACLARACION IMPORTANTE

Por una rara casualidad hubimos de omitir últimamente en la reseña el sepelio de don Manuel Muñiz, el nombre de don Domingo Méndez, expresidente del Centro Asturiano de la Habana. La omisión ha sido doblemente lamentable, ya que dicho señor, además de formar parte de la concurrencia al cementerio de Colón, hizo guardia de honor, junto con los demás expresidentes, ante el cadáver del inolvidable don Manuel.

El redactor de esta sección, enemigo de rectificaciones que pudiesen parecer marcados favoritismos, hace constar que lamenta de veras la citada omisión, relativamente justificada cuando se trata de actos de tanta trascendencia, a los que concurren miles de individuos de indiscutible significación colectiva.

Gustosos hacemos esta aclaración relacionada con nuestro gran amigo don Domingo Méndez Méndez.

LA «SONORA» Y VALDESPI EN EL CENTRO MONTAÑES

Mañana domingo, por la noche, habrá baile en los salones del Centro Montañés, Prado y Neptuno. Tocará la orquesta de Raúl Valdespí y la Sonora Matancera.

Los organizadores de esta fiesta, los muchachos del Club Hispano Habanero y los componentes de la Agrupación Progresista, garantizan la asistencia de estos dos conjuntos musicales a la fiesta de mañana en el Centro Montañés. Los caballeros pagarán solamente por servicio de guardarropía. Las damitas, gratis.

COMO OPINAN ACERCA DEL SANATORIO COVADONGA LOS SOCIOS DEL C. ASTURIANO

Profundamente satisfecho de los servicios que se prestan al socio en la casa de salud del Centro Asturiano el señor Alberto Gil y Calvo ha dirigido la siguiente expresiva carta al presidente social:

«El que suscribe, Vicepresidente de la Sección de Propaganda de la «Sociedad del Pilar» y socio de ese Centro, a ustedes respetuosamente tengo el honor de dirigirme con el fin de expresarles el agradecimiento inmenso q. siento, tanto hoy como más demás familiares, todos socios de ese Centro que usted tan dignamente preside, por las innumerables atenciones y empeños demostrados por el doctor Pedro Castelló en días anteriores, al tener que ingresar en grave estado a mi queridísima madre, víctima de un ataque de uremia.

Y ahora, restablecida completamente, gracias a Dios, me dirijo a ustedes para que conste que quedamos eternamente agradecidos al Dr. Castelló por su empeño y desvelo, gracias a los cuales podemos contar con nuestra madre en la casa, haciendo extensivo nuestro agradecimiento a los demás empleados que tan tiernamente nos trataron en el pabellón «Varona».

De usted muy atentamente.

(Fdo.) Alberto Gil y Calvo.»

La subasta de hoy

En la noche de hoy, viernes, y en el Salón de Sesiones del Centro Asturiano, ante la Sección de Asistencia Sanitaria, tendrá efecto la subasta para el suministro de leche a la Casa de Salud Covadonga, debiéndose presentar a es ahora los señores que a la misma deseeen concurrir, lo que se recuerda por este medio para conocimiento general.

Dr. OVIDIO MIRANDA
Cirujano-Dentista de "Hijas de Galicia"
Consultas de 8 A. M. a 10 P. M.
Luz No. 67, esquina a Villegas. Teléfono M-9252.

CELEBRA UNA REUNIÓN CON EL SECRETARIO DE AGRICULTURA TRATANDOLE DE ESE PROPOSITO

De llevarse a cabo el proyecto, se beneficiarán los ganaderos y el Gobierno. A punto de terminarse el censo cafetalero en toda la República. Buen programa para la Semana del Guajiro

El principal problema que estudiará el Comité de Defensa de la Ganadería Nacional es el de las posibilidades de llevar a cabo la exportación de carnes y derivados.

Con tal motivo los miembros de dicho Comité han celebrado un cambio de impresiones con el Secretario de Agricultura, ingeniero López Castro, a quien explicaron sus propósitos, que beneficiarán económicamente a los ganaderos y al tesoro público.

El señor López Castro expresó su satisfacción por el mayor éxito del proyecto.

El problema yuquero

Un nuevo cambio de impresiones ha celebrado en la Secretaría de Agricultura los industriales de la yuca, tratándose de los distintos aspectos pendientes, llegándose al acuerdo de someter el asunto a la consideración de la Comisión Asesora de Economía Agrícola e Industrial para su estudio e informe al Secretario de Agricultura, quien posteriormente resolverá en definitiva la acción a seguir.

El censo del café

Los inspectores que tienen a su cargo la confección del censo cafetalero en la provincia pinareña están a punto de dejar terminado su trabajo; encontrándose ya termin[...] los de las provincias de Santa C[...] Camagüey y Oriente.

La Semana del Guajiro

El Club Rotario de la Habana [...] Comisión Nacional de Defensa [...] Tabaco Habano están prestando su concurso al mayor éxito de [...] Semana del Guajiro que viene o[...]nizando la Secretaría de Agricu[...] para lo cual confeccionan un pro[...]grama atractivo.

Existe el propósito de dar d[...] tos premios a despalilladoras, a[...]dores, torcedores, etc. Se organ[...] también una exposición de vito[...] un desfile de carrozas artístic[...] como otro de carros de los que [...] utilizan en la industria del taba[...]

MOVIMIENTO DE ENFERMOS EN «LA BENEFICA»

Entradas: Epifanio Vidal Abella, Mariano Padrón Toledo (de Matahambre), Francisco Prendes Pereira (de Aguada), Félix Reyes Hernández (de Santiago de Cuba), Agustín Pérez Murias, Francisco Llousas Alonso, José Fernández Domínguez, Miguel Angel Porcell Gómez, Antonio Manuel Vilas Paz, Jesús Otero Domínguez, Daniel López González, Antonio Piñón Martínez, Teodoro Loumuy, Francisco de la Cruz Fernández, Vicente Fernández Rodríguez, Manuel González Gil y Gumersindo Sierra Balseiro.

Salidas: Anastasio Lera Martínez, Antonio González Martínez, Enrique Martínez Piñón, Vicente Ares Martínez, Angel López López, Manuel Barros Lobato, Martín Cheda Villarnovo, Manuel Conoura Dorado, Ramón Iglesias Rodríguez, Camilo Fernández Alvarez y Luis Rodríguez Rey.

MAÑANA, GRAN VERBENA EN EL «MERCADO SOCIAL CLUB»

«Una noche de alegría», es el título de la hermosa verbena que se celebrará el domingo 24, de 9 de la noche a 4 de la mañana, en todos los salones y jardines del «Mercado Social Club», sito en la Calzada del Cerro 549, al lado del «Club de Ferreteros». Para esta fiesta, que promete ser algo serio en los anales de la juventud bailadora, han sido contratados la afamada orquesta de Cheo Belén Puig y el popular septeto «Sonora Matancera», de Valentín Cané, los cuales entrenarán varias piezas magníficas. No lo olviden: el domingo 24, al Mercado Social Club. El tran bus le deja en la puerta.

HAY MEJORAS CONSTANTES EN «NTRA. SRA. DEL PILAR»

Los directores de «Nuestra Señora del Pilar», sociedad de servicios médicos y quirúrgicos, fundada y atendida por los antiguos médicos de la desaparecida quinta Balear, no descansan un momento en su afán de dar cuantas facilidades sean necesarias a sus numerosos asociados.

Recientemente y para poder dar la más pronta atención al servicio domiciliario y al servicio de urgencia, se ha instalado un nuevo teléfono para atender exclusivamente las llamadas de estos servicios. El número del nuevo teléfono es M-4621, el que, gustosos, consignamos para general conocimiento de los numerosos miembros de «Nuestra Señora del Pilar».

MOVIMIENTO DE ENFERMOS HABIDO EN LA BENEFICA

Entradas: Jesús Pardo Costa, Salvador Masip Díaz, José Casais Cives, Pedro Conde Lamas, Constantino Matalobos López, Angel Pedrido García, Venancio Rego Fernández, Angel Pivero Casas, Germán Rodríguez Crono Represas (de Caibarién), José Ribio, José Martínez Rodríguez, José Martínez Rodríguez, José García Trasancos, Antonio González Rey, Benei Kozolchyk y Manuel Alvarez González.

Salidas: Manuel Barbeiras, Constantino Rego Fernández, Enrique Neo Castro Silvestre López Rodríguez, Manuel Rodríguez Caamaño, Ventura Miragoya Pousa, Juan Gil Salgado, Jesús Romero Ramudo (de Florida), Francisco Puentes Pereira (de Aguada), Tomás Vergara Santmanet, Joaquín Blanco, Jesús Tomé Ortiz, Germán E. Sánchez Díaz, (de Santiago de Cuba), Juan Pita Canosa, Antonio López Rodríguez, José Boveda Gutiérrez (de Jaguey Grande), Perfecto Lameiro Vercellas, Manuel Fernández Lage y José Ordoñez Leiva (de Esmeralda).

La Policía Secreta pide sea expulsado un preso hispano

Denuncian a un individuo que recibió dinero para hacer pagos y no lo hizo

Agustín Baña Queipo, de La C[...]ña, vecino de la habitación 6 del [...]tel Terminal, fué preso ayer [...] miembros de la Policía Secreta [...] grupo núm. 9. Informaron esos [...]tes que Baña Queipo es conocido [...] «El Tintorero», habiendo cum[...] diversas penas por delitos contra [...] propiedad y las personas, por lo [...] se trata de un sujeto de extrema [...]ligrosidad y debe ser expulsado [...] territorio nacional. El detenido [...] ingresado en la cárcel de esta c[...] y el informe de referencia será [...]vado al Secretario de Gobernación [...] los efectos del expediente de ex[...]sión que ha de iniciarse contra [...] acusado.

«El Manquito» le llevó el dinero

Al oficial de guardia en la Secreta denunció ayer Feliciano Santiago [...]no, avecindado en Palatino 21, que el mes de agosto pasado entregó [...] un sujeto que conoce por «El Ma[...]quito», la suma de $5.09 para que abonara el impuesto del uno y me[...] por ciento de su establecimiento [...] la Zona Fiscal de Occidente; y c[...] ha pasado el tiempo y «El Manqu[...]» ni ha pagado la suma referida ni [...] aparecido por parte alguna, est[...] que lo haya defraudado.

Desapareció una joven del hogar

También dió cuenta en la Secreta [...] Julia Piloto Montero, de San [...] 36 y medio que su hija Delia [...] se ausentó del hogar desde hac[...] diciendo que iba a una colocación [...] le había conseguido una amiga, y [...]mo ha pasado el tiempo y no apa[...] teme que le haya ocurrido algo [...] mal, pues no se explica otra ca[...]

Otros servicios en la Secreta

La Policía Secreta, por medio [...] grupo núm. 1, arrestó en la villa [...] Madruga, a Max Soena, residente [...] Céspedes, 43, en esa población, [...] clamado po rel Juez Correccional [...] la Primera Sección, por faltas. P[...]tó fianza y quedó libre.

Pablo Valenzuela Balbaluco, de [...]lud, 62, dió cuenta a la Secreta [...] el día 11 de los corrientes entregó [...] doctor Salvador Fune, que dijo [...]dir en San José 314, un contra[...] con la obligación de devolverlo, y [...]mo no lo ha hecho hasta el pre[...]te estima que se haya apropiado [...] él, estimándose perjudicado en [...] valor del instrumento musical cit[...]

Y el sub-inspector jefe del gr[...] de persecución de la delincuen[...] arrestó a Eloy López Robledo, de [...]cios 78, por reclamarlo la Sala P[...]mera de lo Criminal de la Audiencia [...] en causa por estafa, en la que [...] condenado, por lo que deberá cu[...]plir la pena impuesta.

PROVECHOSA ACTIVIDAD DE LA BIBLIOTECA DEL MUNICIPIO HABANERO

La Biblioteca Municipal de la H[...]bana inauguró los días 27 de ag[...] y primero de octubre pasados, en [...] barrios de Santos Suárez y C[...] sus dos primeras Bibliotecas Suc[...]sales de barrios de la ciudad de [...] Habana, estableciendo por prime[...] vez en Cuba pequeñas bibliotecas p[...]pulares que funcionan anexas a [...] Liblioteca central.

Asistencia de lectores

Durante el mes de septiembre h[...] concurrido a la Biblioteca Muni[...]pal (Central), 4,127 lectores, de [...] que corresponden 2,073 al turno [...] la tarde y 2,054 al de la noche; co[...]curriendo a la sucursal de San[...] Suárez 1,924 lectores, que arrojan [...] promedio de 80 lectores diarios en [...] días hábiles del mes.

Publicaciones:

La Biblioteca Municipal de la H[...]bana, acaba de publicar su cua[...]no número 5 de la Serie Cultura P[...]pular: «El arte de manejar los [...]bros», por Homero Serís.

Esta publicación se remite en ca[...]je a otro impreso que se nos en[...]

Dr. Fermín Peraza,
Director.

GOBIERNO PROVINCIAL DE LA HABANA.—EJECUTIVO

E. P. D.
EL SEÑOR
SEVERIANO PULIDO YEDRA
Consejero Provincial
HA FALLECIDO

Y habiéndose señalado el acto de su sepelio para hoy sábado 23 de Octubre, a las cuatro de la tarde, el que suscribe, en su carácter de Jefe de la Administración Provincial, invita por este medio a los empleados a sus órdenes, autoridades y vecinos de la provincia, para que se sirvan acompañar el cadáver desde la casa mortuoria, Espada 87, en esta ciudad, hasta el Cementerio de Colón.

La Habana, Octubre 23 de 1937.

CELESTINO BAIZAN
Gobernador Provincial

M.E.C.D. 2016

AÑO CV

MATANCERAS

Madrinas de Guerra

...s cuatro soldados de Franco. ...de Oviedo, la ciudad mártir, ...criben cuatro valientes heral... Ejército de la liberación de ..., que comanda el Generalí... Franco, pidiendo madrinas de ... para cada uno.

...bano y matancero, el que ru... la carta, y no es otro que el hi... de aquel eminentísimo cirujano ... que se llamó el doctor Luis ... y de la señora Rosa Amé... Ulmo, casada en segunda nup... con el señor Bernardo García

... Díaz Ulmo, que es el nombre ... comprovinciano, que desde ... dos años milita en la 18 Com... de Asalto que defiende a la ... de Oviedo, al grito de Viva ... Viva Cuba y Viva Franco, ... a mi pluma la solicitud ... madrina de guerra, paisana

... piden con él, Angel Villagra ... Sabino Rimada y Juan ... Martínez Guisasola, volunta... de esas huestes heroicas ... Verdún hispano, que ha escrito ... gloriosa página de la actual ... que ensangrienta el sue... la Madre Patria.

... cumplida la misión, que es para ... gratísimo mandato, ya que ... encabezada por el hijo de ... fué más que amigo un herma... entrañable, sé bien que se conta... por docenas, las que acepten la ... invitación de esos vo... de las 18 Compañía de ... de la ciudad de Oviedo.

...puesto para la laureada de San ... Otto Díaz Ulmo, el chi... que vimos partir de Cuba hace ... años, vistiendo calzón corto y ... floración de su infancia, ... gran lauro para Matanzas, será ... aquél, en que vencedoras las ... del Ejército de la Liberación ... España, prenda el Gobierno del ... Franco, sobre el pe... de ese heroico matancero, la más ... de cuantas condecoracio... otórgase en la hidalga tierra ... a los que con las armas, ... y por ella se sacrifican ... de gran casa yumurina, ese ... joven, que residiendo hoy en ... no titubeó en empuñar las ... al grito de guerra a las hor... soviéticas que emponzoñaron el ... de aquel país, para cuantos ... residimos ha de ser una hondí... satisfacción la llegada del mo... augusto en que se premie con ... tan elevado, el arrojo, la va... y el heroísmo de ese cubano.

... direcciones y todos cuantos ... se soliciten, me haré eco en ... «Matanceras» de los nombres ... que aceptando la invitación ... cuatro voluntarios de la 18 ... de Asalto de Oviedo, se ... en madrinas de Guerra de los ...

Nuevo cristiano

Por la gracia del bautismo. . . . . a mi mesa una elegante car... como souvenir del bautismo ... niño José Lorenzo Genaro, que ... las sagradas aguas en la Ca... de San Cárlos el día 19 de ... del corriente año, siendo ... padrinos doña Joaquina Carbo... de Berryde y Don José Berry...

El recién bautizado es hijo del emi... médico matancero doctor Lo... Hara Grasso y la bella dama ... Berryde Carbonell.

Una senda de rosas en su existen... deseamos a José Lorenzo Gena... Hara y Berryde.

Ismael Bernabeu

El Rey de la moda.

Está ya en La Habana, en aquel ... de la calle del Prado, que es ... un girón de París, en esta tie... del trópico, el árbitro de la ele... del gran mundo del Almen...

Trae consigo Ismael Bernabeu ... en las recientes exposiciones ... la Villa Lumiére ha dictado Su ... La Moda.

Los modelos más apropiados para ... clima, los que mayor acep... tuvieran en las colecciones ... para esta season inver... fueron adquiridos, con la exclu... para el Gran Modisto que tie... el privilegio de vestir a lo más ... y lo más chic de la so... cubana.

Prepara en estos instantes Berna... la Exposición que hará y en la ... impone siempre la pauta de lo ... ha de llevarse por las que sa... vestir, ya en telas como hechu... en colores como en líneas y en ... ocasión y a cada hora del día. ... es donde está el secreto de la ... elegancia.

Nuestra bienvenida al Rey de la ... en Cuba.

Cierre de una Exposición

En la noche de hoy.

Con un programa de recitaciones, ... de piano y canto, y la re... del entremés del inovi... Sánchez Galarraga, titulado: «... y sin novio», quedará ... la Exposición pictórica que ... los salones del Liceo, hicieran los ... del Maestro Tarascó.

Las palabras de clausuras de esta ... han sido encomendadas ... doctor Mario Dihigo y Llanos, ex... presidente del Liceo, profesional dis... y uno de los más sólidos ... de la intelectualidad yumu... en la hora actual.

En nuestra vieja casa de frente al ... es la cita esta noche.

Delicadito

Jorge Trelles Playaola.

Víctima de un molesto mal a la ... del que lo viene asistiendo ... reputado especialista de niños Dr. ..., encuéntrase en su residencia de ... calle 4, número 147 en el Vedado, ... segundo de los hijos del joven ma... Luis Trelles Boissier y ... Mercy Plazaola y Mahy.

En evitación de complicaciones que ... pudieran agravar el caso, hace sus ... más grandes esfuerzos esa eminen... médica habanera, que no aban... un instante al interesante en...

Por su mejoría y restablecimiento ... hacemos votos.

Las fiestas de Cristo Rey

El sábado y domingo venideros.

Con el esplendor acostumbrado ... viénense organizando por nuestro ... virtuoso Párroco el Reverendo Pa... doctor Genaro Suárez Muñiz, las ... solemnísimas fiestas al Rey de Re... en el primero de los templos ma...

Comenzó ya desde el veinte y uno ... la novena precursora de los cultos ... del domingo treinta y uno en la Ca... hasta las mismas vísperas de ... Cristo Rey.

Las autoridades civiles y milita... el Cuerpo Consular, las Asocia... Católicas, Damas Isabelinas, ... Alumnas de la Milagrosa, Caballeros ... y Madres Católicas, Adoración Noc... Juventud Católica, Stas. de ... la Caridad, etc., honrarán esta fies... que es la más brillante que du... el año tiene por marco las her... naves de nuestra Catedral.

Vienen después los cultos al Patro... matancero, San Carlos Borromeo, ... de los que hablaré en próximas co... rrespondencias.

La viudita de Alfonso

Monona Chavez.

Embarcó ayer para la Habana ... pasará unos días juntos a su ... Eduardo, el caro ex-compañe... de «El Republicano», mi distin... amiga Monona Chavez y Na...

... será corta su ausencia.

Porque para la entrante semana, estará de regreso aquí.

Au revoir, Monona.

Las Damas Isabelinas

Rendirán un tributo.

Para el día veinte y siete del corriente a las siete y media de la mañana, se anuncia la misa que en sufragio del alma de Don Carlos Arche y García, han ordenado las damas y señoritas que forman dicha Institución.

Gran cristiana la viuda de Don Carlos, la alta dama Corita Estrada, militó durante su permanencia en Matanzas, en todas las Instituciones Religiosas, y como póstumo homenaje al compañero que perdiera y como una prueba de la afectuosa estima que se le tiene, en todos los templos de la ciudad se han celebrado honras por el alma de aquel nobilísimo caballero.

La señora viuda de Céspedes

Eloisa Ortiz Coffigny.

Está ya en la Habana, después de una prolongada ausencia en Miami, la muy venerable y muy noble dama matancera.

La acompañan sus hijos los esposos Félix Gronlier y Amelita de Céspedes, y Octavio de Céspedes y Ortiz.

Tan querida en la sociedad habanera como en la de Matanzas, de cuya ciudad es oriunda, el regreso a Cuba de la gran dama, nos llena a todos de satisfacción.

Mi bienvenida a la viuda de aquel gran prestigio de la Carrera Fiscal, que se llamó el doctor Miquel de Céspedes y Coffigny y a sus hijos.

La Junta de hoy

En el Convento de las Siervas de María.

Para las dos de la tarde están citadas las señoras y señoritas, que integran los seis Comités que con entusiasmo tan grande vienen laborando por el mejor éxito de la colecta abierta en favor de las Ministras de los Enfermos.

Como adelanto a esa junta de hoy, pláceme decir que no puede ser más satisfactorio el resultado que vienen alcanzando cuántas se ha encargado de colocar esos pequeños sellos que entrañan cada uno, ladrillos o cantos, para la obra de necesidad imperiosa que acometiera en su casa de la calle de Milanés, esas abnegadas mujeres.

Hay Comités que han agotado ya sus talonarios y no es aventurado predecir que para la primera semana de noviembre, estarán ya agotados los cantos puestos a la venta.

No faltaremos a esa junta de hoy en las Siervas de María, a la que tampoco debe faltar ninguna de las Damas y señoritas que integran los seis comités.

El duelo del día

Doña María Gárciga viuda de Díaz.

A una edad avanzada, cumplidos los noventa años y bien cercana ya al centenario ha dejado de existir en esta ciudad, la venerabilísima matrona que era tronco de una de las más apreciable familias matanceras.

De rancio criollismo, la señora Gárciga viuda de Díaz, era el prototipo de aquellas cubanas del ayer, que con la devoción a la familia, el culto al hogar, a la religión y a la Patria, vivían prodigando el bien a manos llenas, derramando el caudal de bondades de sus corazones, y sacrificándose en todo lo que pudiera redundar en beneficio de sus semejantes.

En torno al mortuorio lecho de la dama desaparecida, lloran hoy su ausencia cuatro generaciones que la veneraban como a una santa reliquia.

Déles el cielo resignación y conformidad a esos hijos, entre los que se cuentan nuestros muy queridos amigo Orosio y Chico Díaz, y la viuda de Díaz Pedroso Angelita Díaz Gárciga.

Vinculada la extinta matrona a hogares numerosos de la población y a muy distinguidas familias de nuestra sociedad, por tan sensible pérdida son muchos los que guardarán luto por esa muerte de Doña María Gárciga viuda de Díaz.

La señora de Moreno

Flérida Boscowitz.

Pasados los primeros momentos de tribulación por el desdichado accidente de que fué víctima en su residencia de la calle de Byrne, el pasado miércoles, la esposa del ex presidente de los Caballeros Católicos, se lamenta sólo la fractura de un hueso del hombro, sin que interesara la clavícula, como tanto se temía.

Llevada a la Clínica «Monserrat», por el doctor Antonio J. Font Tió, que es el médico de la casa y a cargo del que está la asistencia de la enferma, se le hicieron radiografías, prestándosele los auxilios más eficaces.

Un constante desfile de todo cuanto vale y significa en Matanzas, es hoy aquella residencia de los esposos Moreno-Boscowitz.

La última nota

Para hacerme eco de la constitución de la Sección de Literatura del Liceo, que ha quedado formada con el señor José J. Nodarse para la presidencia, con Oscar Quintana y Virgilio Virgilio.

Llenos de entusiasmo se proponen estos señores comenzar en el mes próximo de noviembre, la misión que se les ha confiado.

Exitos muchos les deseamos.

Manolo JARQUIN.

PROXIMOS ACTOS DE LOS CABALLEROS DE COLON

Domingo, 24 de octubre: Excursión de miembros del Consejo y familiares de los mismos a Guanajay, partiendo de la casa social. Invitan el conferenciante y los directores de Actividda Católica y Recreo y Sociedad, doctor Oscar A. Lay, R. P. Fr. Rafael de Jesús, C. D., y doctor Juan Calco, respectivamente. El programa es el siguiente: 8 a. m. Salida en ómnibus especiales. 9.30 a. m Llegada al Consejo San Hilarión, de Guanajay No. 2449, de la Orden. 10 a.m. Misa a San Hilarión, en la Iglesia Parroquial. 12.30 p. m. Almuerzo en el hotel «Niágara», en honor de los miembros de la Orden, doctores Francisco Antonio Loza y Eduardo Díaz Ortega, por sus recientes triunfos en la Universidad. 2 p. m. Seción solemne en el Consejo San Hilarión y entrega de los certificados de Constancia a los miembros de dicho Consejo con merecimientos suficientes. 5 p. m. Asitencia en corporación a la procesión de San Hilarión. 7 p. m. Regreso a La Habana.

Martes, 26 de octubre. Sesión del en las cámaras del Consejo San Círculo de Estudios, a las 9 p. m, Agustín No. 1390. Cita a los miembros del Círculo e invita a todos los del Consejo, el Director del Círculo de Estudios, doctor Oscar A. Lay.

ANCIANA LESIONADA

Al resbalar y caer al pavimento en su domicilio, sufrió lesiones graves en el antebrazo derecho, Luisa Doch Laborié, de 64 años y vecina de Fernández de Castro y Oeste, Pinos.

DESAPARICION

Juan Luis Borgeano Herrera, de 34 años y vecino de San José 78, denunció en la Cuarta Estación, que su sobrino Luis Borgeano Rodríguez, de 12 años, desde el día de ayer ha desaparecido de su domicilio, por lo que teme le haya ocurrido alguna desgracia.

En breve ha de reunirse el Colegio de Abogados para tratar de la Ley de Moratoria para los centrales

El Supremo ha declarado firme una sentencia en que la empresa de los Ferrocarriles Unidos triunfó. Absuelto en Urgencia Juan Ramírez, acusado por el plagio de Castaño

La sesión que tenía señalada la Junta de Gobierno del Colegio de Abogados para ayer viernes, 22, a las cinco y media de la tarde, con el objeto de dejar constituidas las Comisiones permanentes que se integrarán con un número de colegiados ajenos a la Junta de Gobierno, así como pada conocer del informe del ponente Dr. Rogelio Pina, en relación con la Ley de Moratoria para los ingenios, ha sido pospuesta para el viernes 29 del actual, a la misma hora dicha. La ley a que se hace referencia, como saben nuestros lectores, ha sido vetada por el Presidente de la República, por lo que debe volver al Congreso a los efectos determinados en la Constitución, esto es, para la reconsideración de la ley o la conformidad con el veto. Se tiene entendido que el informe del Dr. Pina se muestra en un todo conforme con el veto presidencial, y, en consecuencia, contrario a los términos de la ley dereferencia.

Los juicios orales que se celebraron en la Audiencia ayer

Varios juicios orales se celebraron en la Audiencia ayer, como el día anterior, especialmente en las Salas Tercera y Cuarta. Véanse:

Contra José de Jesús Ruiz Alvarez, por drogas, retirando el Fiscal y defendiendo el Dr. Antonio Gabalda Milanés; Carlos Figueroa, por lesiones, retirando también el Fiscal y defendiendo el doctor Gerardo de Villiers; contra Darío Silva Prieto, por estafa, retirando el Fiscal y defendiendo el Dr. Fernando Busto; contra Serafín Hermida, por atentado a agente de la autoridad, retirando el Fiscal y defendiendo el doctor José I. González Pérez; Manuel Fuertes, por usurpación de funciones, retirando el Fiscal y defendiendo el Dr. Raúl Fernández Mederos.

Y contra Angel Frontela y Luis Rodríguez López, por drogas; Julio Lee, también por drogas; y Francisco Miranda, por robo, manteniendo el Fiscal contra todos la acusación.

Sin lugar una demanda contra los Ferrocarriles Unidos

La sociedad Rey y Compañía estableció juicio contra los Ferrocarriles Unidos de la Habana, reclamándole la suma de $57,940.00, la devolución de los títulos de «stock» ordinario de quinientas libras cada uno de obligaciones al portador de $5,000.00 con sus cupones, e indemnizar además en los daños y perjuicios causados a la actora por no haber cumplido la demandada el contrato base de la demanda, y al pago de los gastos y demás que originara el juicio. Tanto el Juzgado de Primera Instancia del Centro de la Habana, como la Sala de lo Civil de la Audiencia declararon sin lugar la demanda absolviendo, en consecuencia, a los Ferrocarriles Unidos, que estuvieron dirigidos por el Dr. Luis Vidaña, del bufete Sánchez de Bustamante, letrado consultor de la expresada Compañía, y condenaron en costas a Rey y Compañía. Esta estableció recurso de casación para ante el Tribunal Supremo; pero ya señalada la vista, para el pasado jueves, presentó la recurrente, o sea Rey y Compañía, escrito separandose de la casación, por lo que la Sala de lo Civil del Tribunal Supremo dictó auto, teniendo por separada a la repetida demandante, la que es condenada en costas, y, firme, por tanto, el fallo de la Audiencia, que, como se ha visto, absolvió libremente de la demanda a los Ferrocarriles Unidos de la Habana.

Los juicios que Urgencia celebró en el día de ayer

Contra Juan Ramírez, por secuestro del señor Nicolás del Castaño; resultó absuelto libremente, defendiéndolo el Dr. José A. Michelena Ramírez fué puesto en libertad. Los demás casos fueron suspendidos hasta nuevo señalamiento.

El Tribunal de Urgencia se constituyó en la cárcel de la Habana, ayer, practicando la diligencia de reconocimiento en rueda de presos de uno de los acusados en el caso del robo a mano armada a la familia Espinosa, en la Playa de Santa Fe. El acusado, José Miles Fernández, no fué reconocido, y en consecuencia el Tribunal dispuso su inmediata libertad.

ANTE LA AMENAZA DE LA LIMITACION DE MANDATOS SURGEN LAS REPRESALIAS

MATANZAS, Oct. 22 (Por telégrafo, DIARIO.)— El Gobernador de esta Provincia, Dr. Lorenzo Delgado, autorizado por Alcaldes Municipales, Consejeros y Concejales, entregó hoy unas delaraciones a la prensa matancera consignando que en el caso de seguirse exteriorizando el deseo de algunos Representantes de limitar sus respectivos mandatos, se verán obligados a asumir una actitud defensiva, consistente en demostrar al pueblo de sus respectivas localidades que no deben de votar por aquellos candidatos que no hayan dispuesto a atenerse a la sentencia del Tribunal Supremo. Ya que por ese fallo y según consta de la convocatoria a elecciones, el pueblo los eligió por cuatro años.

Al mismo tiempo, agradecen los manifestantes la adhesión de aquellos representantes que reconocen sus legítimos derechos.

LOVIO, Corresponsal.

Triunfa la empresa del Acueducto de S. la Grande en una demanda contra ese Ayuntamiento que fué el demandado

Los magistrados del Supremo declaran que la compañía tiene derecho a la prórroga por diez años más de la concesión que le fué otorgada, con la rebaja del 25 por ciento estipulado

Dió a conocer la Sala de lo Contencioso-administrativo y de Leyes Especiales del Tribunal Supremo, ayer, la sentencia recaída en el recurso de casación por infracción de la ley y de doctrina legal establecido por el Municipio de Sagua la Granda contra sentencia de la Audiencia de Santa Clara en la demanda contenciosa-administrativa seguida por Río Blanco Waterworks and Suply Company, o sea Compañía de Obras Hidráulicas y Suministro de Río Blanco, Sociedad Anónima, establecida en dicha villa, contra resolución del Alcalde Municipal de facto de ese Término, referente a la caducidad del contrato de la concesión del usufructo y explotación de aprovechamiento de aguas, cuyas resoluciones son las de fecha 24 de abril de 1935, que declaró sin lugar el recurso de reforma establecido por la mentada entidad contra la de fecha 9 del propio mes y año.

La expresada Sala del Supremo, con la ponencia del Magistrado doctor Gabriel Pichardo Moya, por disentimiento del tiular que lo era el Magistrado Dr. Juan Francisco Torres Tomás, declara no haber lugar al recurso, que fué establecido por el Municipio, como antes decimos, y no hace especial condenación de costas. De ahí que se confirma la sentencia de la Audiencia villareña, que declaró sin lugar las excepciones de incompetencia de jurisdicción y de defecto legal en el modo de proponer la demanda y la perentoria de falta de acción alegadas por la parte demandada y, en consecuencia, declaró con lugar la demanda de la expresada Compañía, revocando y dejando sin ningún valor ni efecto el decreto-acuerdo de 24 de Abril de 1935, dictado por el Alcalde Municipal de facto de Sagua la Grande, y su consecuente de 2 de Mayo del propio año. Asímismo declaró que la entidad concesionaria Río Blanco Waterworks and Suply Company tiene derecho a una prórroga de diez anos más, contados desde el día 6 de Mayo de 1935, y declaró prorrogada dicha concesión por diez años más con la rebaja del veinticinco por ciento estipulado en el contrato y condenó al Municipio de Sagua la Grande a que restituya a la entidad actora la administración y disfrute del acueducto así como todos los bienes que están inventariados y de los cuales se incautó la parte demandada. Y condenó al repetido Municipio a que reintegre a la actora todas las cantidades que haya percibido por concepto de pluma de agua de dicho acueducto desde que se incautó del mismo hasta la fecha en que le sea entregado nuevamente a dicha Compañía, y que son los daños y perjuicios causados en la misma; y no hizo especial condenación de costas.

Autorizan la sentencia los doctores Francisco Llaca Argudín, que fungió de Presidente de la Sala; Gabriel Pichardo Moya, Andrés Domingo Morales del Castillo, Carlos M. Piedra y Juan F. Torres Tomás. De ellos, los doctores Piedra y Torres Tomás formularon voto particular declarando con lugar el recurso, casando y anulando la sentencia del inferior, y, en segunda sentencia, declarando sin lugar las excepciones de incompetencia de jurisdicción y de defecto legal en el modo de proponer la demanda, y con lugar la falta de acción y en su consecuencia, sin lugar la demanda, absolviendo a la parte demandada, esto es, al Municipio de Sagua la Grande, al cual dan la razón, como se vé. Dirigieron a la Río Blanco Waterworrks and Suply Company, los doctores Rafael Meneses y Jorge L. Besada Pichardo, y la representó el Procurador Carlos García López.

OMNIBUS DE CAMAGÜEY S. A.

(LOS MEJORES DE CUBA)

NUEVOS TURNOS NUEVAS SALIDAS.

Salidas de la Habana del Hotel Pasaje (Por Zulueta).

4.30 AM Directo a Holguín
6.00 AM Directo a Santiago de Cuba
7.30 AM Directo a Camagüey
9.00 AM Directo a Camagüey
11.30 AM Directo a Camagüey
1.00 PM Directo a Santiago de Cuba
4.30 PM Directo a Santiago de Cuba
7.00 PM Directo a Santiago de Cuba
9.30 PM Directo a Camagüey
11.30 PM Directo a Santiago de Cuba

TENEMOS SERVICIO DE EXPRESO DE PAQUETERIA PEQUEÑA ENTREGA INMEDIATA CON GARANTIA.

PARA INFORMES TELEFONOS M-1715 y M-4838.

HABANERAS

LA MODA ACTUAL

MODELOS PARA INVIERNO

Ofrecemos este suit de invierno confeccionado en una lana gruesa en líneas rectas color carmelita, adornado con piel de nutria. Acompaña a este modelo un pequeño sombrero de piel de antílope carmelita con dos orejas colocadas graciosamente hacia un lado en piel de nutria también. La blusa interior del ensemble es de jersey de seda color rojizo

DARIO

Con este sugestivo nombre persa, que es conocidísimo en París como un centro de las modas, se ha establecido en nuestra capital una casa de sombreros que representará un rincón de París, por los elegantes modelos que presenta.

El próximo lunes, en la gran exposición que se prepara durante las horas de la tarde en el teatro **Encanto, Darío** pasará sus últimos modelos de sombreros pertenecientes todos a las mejores firmas de París. **María Alphonsine, Descat, María Suy, Reboux** en sucesión con **Agnés, Suzy, Le Monier** y **Rose Valois**, aparecerán en conjunción elegante con las creaciones de **Darío**, quien conoce a la perfección los asuntos de la moda en el sombrero.

También podremos admirar los bellísimos adornos de cabeza para las fiestas de noche que acaban de recibir en esa nueva casa, situada en Prado 78, o sea en el corazón de la ciudad.

EN LAS CATOLICAS CUBANAS

Para celebrar una junta general, donde se tratarán asuntos de trascendencia de los que todas las socias deben conocer, la directiva de la **Asociación de Católicas Cubanas**, hace un llamamiento general por este medio para que concurran mañana domingo, veinticuatro a las nueve de la mañana al local que ocupa la conocida Asociación en la Calzada del Cerro 586, cuantas socias deseen enterarse de sus acuerdos, rogándose la más puntual asistencia.

Sépanlo todas.

NOTAS DE PARIS

Para este invierno el traje de noche que promete ser de más interés e importancia será el vestido de comida, que se deriva en dos categorías: el traje para ir a comer al **restaurant** y el de más etiqueta. El traje de comidas es una comodidad para las mujeres. Muchas veces la ocasión no amerita un traje de gran lujo y sin embargo si es preciso lucir elegante, es entonces que el traje de comidas con el escote semi-alto y la falda larga o el **suit** para comidas llena el cometido a la perfección. Los hemos visto en otras temporadas pero jamás tan lindos como este año, ni tampoco han sido completados con sombreros adecuados en los pasados años. El sombrero resulta tan importante como el vestido. Puede ser grande, un inmenso disco de terciopelo o fieltro que deja descubierta la cara; pude ser pequeño con el ala vuelta y un lazo de terciopelo que casi cubre el pelo por detrás y también puede ser sólo una tela torcida formando un turbante. Pero si no nos equivocamos, harán furor esas toquitas que parecen moños de lentejuelas y se elevan como un mazo de plumas de entre los crespos. El velo da la nota misteriosa al sombrero de hoy. Añade sombras picarescas a los ojos brillosos. Pero este año no es un velo corriente que cae de cualquier manera del ala. Ha de ser colocado con cuidado. Algunos se ponen sobre la cabeza colocando el sombrero encima para que el velo se aproxime a la cara y al pelo, ésto cuando se trata de sombrero de ala ancha. Cuando el sombrero es más pequeño, el velo se coloca en el ala y debe echarse hacia atrás de un lado para dejar descubierto el perfil.

El traje que se usa con sombrero para comidas suele ser ceñido y severo, salvo algún detallito de metal en un bordado en el cuello o en el cinturón de lentejuelas, donde debe haber también algún detalle de color.

Un modelo práctico tiene el escote cuadrado, orlado con cabritilla dorada y bordado en pedrería. Las mangas largas son ajustadas con botones de presión, de manera que se puedan quitar cuando ha de usarse el traje para fiestas de gala.

NUEVAS TOILES

Con la próxima estación aparecen preciosos modelos de vestidos y abrigos que forman conjuntos de verdadero gusto.

Carmen Sala, la conocida modista de San Lázaro 163, altos, ha recibido las últimas **toiles** de invierno de los modelos de las grandes casas de París, en vestidos de calle, tarde y noche.

La alta costura impone modelos de tan difícil corte, que, únicamente usando esos moldes y **croquis** que los acompañan pueden confeccionarse a la perfección.

Pídase el turno para ordenar su **toilette** de invierno por el teléfono M-6485 o para informarse sobre cualquier detalle de los mismos.

VISIONARIA

Sufre mi corazón amargamente,
¡mi pobre corazón que eché a sus plantas,
al pensar con dolor que quise a tantas
sin encontrar un alma transparente!

¿Dónde estarás, estrella refulgente,
lucero que en mis noches te levantas,
que eres a veces pájaro que cantas
y otras veces perfume del Oriente?

¿Por qué mi corazón, pleno de vida
—como una mariposa enloquecida—
ardió en la llama de tan loco empeño?

¿Por qué mi anhelo se perdió en lo oscuro?
¿Por qué en vez de tallarla en barro puro
quiso formarla con tan puro ensueño?

Alberto LOVIO

Matanzas

INDICACIONES PARA EMPLEAR EL GERMIZOL

EL GERMIZOL, es un producto absolutamente inofensivo, y en extremo beneficioso para el embellecimiento de la mujer. Algunas de mis lectoras lo usan, no solamente para el embellecimiento y desarrollo del busto, sino para la higiene de la boca, porque evita las infecciones, el mal aliento y la piorrea alveolar, sin haber experimentado la más mínima molestia, después de haber ingerido, involuntariamente, parte de la referida loción.

EL GERMIZOL, debe emplearse antes y después de las cremas; antes porque limpia el cutis de todas las impurezas, y la crema, entonces, puede, con mucha mayor ventaja, llenar su cometido; después, porque ejerciendo sus funciones drásticas, penetra por los poros y elimina todas las materias nocivas que se habían ido acumulando durante el tiempo en que la epidermis había sido ocupada por la crema.

No hay necesidad de lavar el busto, en el cual se haya aplicado el GERMIZOL, para usar la crema, puesto que, el GERMIZOL, más eficaz que el jabón, lo deja completamente limpio, facilitando la adhesión de la crema.

Como el reducido espacio de que puedo disponer no me permite contestar, con la amplitud que yo desearía, a las infinitas preguntas que respecto al Germizol se me hacen, y para alguna de ellas tengo necesidad de robustecer mis modestos conocimientos con la opinión de los más eminentes Dermatólogos, recomiendo a mis apreciables lectoras que lean las Habaneras de los sábados, que es el día destinado al GERMIZOL.

Puede obtenerse el GERMIZOL, en todos los establecimientos acreditados, farmacias y droguerías. Se remite a domicilio sin costo adicional. Al Interor, precio envío de su importe a Francisco Gelabert, Apartado 721. Oficinas Manzana de Gómez, 202, el. M-6311.

MENU DEL DIA

Almuerzo

Fruta bomba helada.
Huevos al nido.
Costillas de langosta.
Ensalada de habichuelas.
Torrejas.

Comida

Cantaloup.
Crema de apio.
Souflet de pescado.
Pollo frito con jalea.
Ensalada de aguacate.
Puding de manzanas.

RECETAS DE COCINA

Souflet de pescado

Se salcocha el pescado con zanahorias, ajos porros, cebollas, sal y pimienta. Cuando esté se deja enfriar, se le sacan las masas y se deshacen con un tenedor. Aparte se prepara una salsa bechamel, se une a la masa y al momento de servirlo se baten tres claras de huevo como merengue, se une al pescado y se deja en un molde engrasado durante quince minutos en el horno.

M. R. de FONTANILLS

Causará trastornos a los navieros el nuevo impuesto sobre el turismo, si no se aclara bien por los gobernantes

En la práctica resulta que muchos viajeros no desembarcan por el poco tiempo de permanencia que se les brinda en el puerto habanero. Situados $700,000 para pagar empleados

Una representación de la Cámara de Comercio y otra de los Navieros, en las que figuraban los señores doctor Francisco González del Valle, Mr. Austin, Dr. Godoy, Pedro González y otros, se entrevistaron ayer con el Dr. M. Giménez Lanier.

El motivo de la visita fué exponerle la necesidad de establecer una tarjeta para turistas y excursionistas que desembarquen en la Habana, de acuerdo con la Ley votada por el Congreso creando un impuesto por ese concepto, con lo cual no se afectará a las compañías navieras, ya que en ocasiones muchos de ellos no desembarcan por las pocas horas que permanece en el puerto el vapor en que viajan, y, por lo tanto, no se pueden considerar turistas, aunque aparezcan en las listas de los manifiestos de tránsito.

Como quiera que por dicha Ley está facultado el Supervisor del Turismo para aplicar el impuesto, quieren dichos navieros, que no se aplique a los pasajeros que aparecen en dichos manifiestos, sino a los que desembarcaron, para cuyo fin interesan la expedición de una tarjeta especial de Turismo o de excursionista.

El Departamento de Inmigración viene acuñando las siguientes tarjetas: Turistas, Tránsito y Transeúnte. La primera, para los que viajan con el fin determinado de placer, sin que su estancia en Cuba sea mayor de seis meses; la segunda, para los que llegen en barcos excursionistas, o con escala en la Habana, cuya permanencia en el puerto de la Habana, no es mayor de 48 horas, y la de transeúnte, para los que por necesidad llegan a este puerto para hacer combinación con otras líneas de vapores, continuar su ruta o para aquillos que viajan en asuntos de negocios.

Es decir que para esos casos específicos que determina la Ley de 13 de este mes, que entrará en vigor el día 26 del corriente mes y año, tendrá que proveerse al pasajero turista o excursionista de una tarjeta especial, por la cual deberá cobrar la compañía naviera en que viajen los 50 centavos que determina dicho impuesto al Turismo.

El Secretario de Hacienda, recomendó a la citada comisión que se entrevistaran con el Presidente de la Comisión del Turismo Sr. Luis Machado y le expusieran sus observaciones, para resolver en su oportunidad.

Situación de fondos

La Dirección General de Contabilidad ha situado en la mañana de ayer fondos por $700.000 para abonar haberes del Tribunal Supremo y Maestros de la Habana, resto que faltaba de Audiencias, Juzgados, Temporeros y jornaleros y sueldos de la Secretaría de Obras Públicas.

También cursó una orden por $30.000, para auxilio de los desocupados encontrándose hechas todas las situaciones de fondos del corriente mes de octubre, cuyos pagos se abrirán el día 30.

El Representante M. Garriga

El Presidente de la Comisión de Hacienda y Presupuesto de la Cámara de Representantes, Sr. Marcelino Garriga, visitó ayer al Secretario de Hacienda. A su salida del despacho, fué interrogado por los repórters a los que informó, sobre la reunión de la comisión de bonos de Obras Públicas, de la que forma parte, que por ahora no volverán a reunirse, ni tenía noticias de cuándo lo harían, pues hasta la fecha no se ha cursado ninguna citación al efecto.

Hemos sabido que en la Secretaría de Hacienda se ha recibido un telegrama de la comisión de bonistas cubanos, firmados por los señores Oscar Fernández y José M. Capestany, solicitando una entrevista urgente para tratar sobre problemas. Aún no se ha señalado fecha para dicha entrevista, por el jefe del Despacho de la Secretaría.

Las recaudaciones

Según los partes de la Dirección General de Contabilidad, las recaudaciones, por todos conceptos el día 21 de octubre, ascendieron a $203.537,63; los ingresos en Tesorería hasta la fecha, por recaudaciones del actual ejercicio económico ascienden a $24.671.406.14.

Estadística de accidentes de tránsito en Inglaterra

El Encargado de Negocios a. i., de Cuba en Londres, doctor Gabriel Suárez Solar, ha enviado a la Secretaría de Estado una estadística relativa a los accidentes ocurridos en las calles y caminos de la Gran Bretaña motivados por vehículos de todas clases, durante el mes de agosto pasado. Las muertes registradas fueron 612. La cifra record fué en diciembre de 1936: 694 muertos. En las estadísticas mencionadas no se señala que ha aumentado considerablemente el número de vehículos que transitan por las vías inglesas. El número de heridos durante el mes de agosto de 1937 fué de 23.113 y durante los ocho meses transcurridos del presente año, 149.463. En este último período, los muertos por accidentes de tránsito fueron 4.237.

La Iglesia en Costa Rica cooperará a la campaña de educación sanitaria del Gobierno

El Canciller encargado del Despacho de la Legación de Cuba en Centro América, señor J. Roura del Castillo, ha dado cuenta a la Secretaría de Estado que recientemente se dirigió por la Curia Metropolitana una circular a todos los curas párrocos d ela nacióó, dándoles instrucciones para cooperar a la campaña de educación sanitaria iniciada por el Gobierno de Costa Rica, tendiente, entre otras cosas, a la exigenci del certificado pre-nupcial.

MUSICA Y MUSICOS

Notas breves

Orquesta da Camera.—Celebró su concierto inicial de la temporada 1937-38 el sábado 16 en el Lyceum con el estreno de cuatro composiciones de Torelli, Lully, Stradella-Malipiero y Roussel.

Motivos de salud impidieron nuestra asistencia a este concierto que obtuvo, según informes, el beneplácito de la numerosa concurrencia.

De particular interés el concierto de Lully para oboes y orquesta de cuerda que está constituído por una serie de piezas ejecutadas en 1707, ya muerto Lully en un concierto ofrecido por la orquesta de Luis XIV en una cena de este monarca.

Estas piezas—se cree que algunas sean de Lully, hijo,—están encabezadas por una obertura típica de Lully.

La Sinfonietta de Roussel, para orquesta de cuerda, es una de las obras francesas modernas que se ejecutan con más frecuencia en Europa.

De estas obras como de la versión de la Serenata de Stradella por Malipiero y el Concerto número 10 op 6 de Torelli, cupo a la Orquesta da Camera el honor de presentarlas ante el público habanero por vez primera.

Antiguos Alumnos de Falcón

Un nuevo triunfo para los Antiguos Alumnos de Falcón fué su último concierto.

En él participó el joven pianista Alberto Fernández Ramos quien interpretó acertadamente varias composiciones de Debussy y la exquisita Sonatina de Ravel.

Se le aplaudió mucho como también aplausos conquistó Hilarión Cabrisas recitando un número selecto de sus poesías.

Por último Alice Dana acompañacon la interpretación de una canción fotklórica sueca de Lilljebjorn, ción foklórica sueca de Lilljebjorn, la Berceuse de Rachmaninoff y el vals Carmeña de Lane Wilson. Alice Dana, como siempre fué muy aplaudida y felicitada.

Nueva Canción-Bolero

Es la original de Leonardo Timor y Ricardo Bandera Cancino titulada «Tu cuerpo de Rosa» que está siendo ejecutada con éxito por diversas orquestas, tríos y trovadores de esta ciudad. En breve será editada la que lleva el título de «Ladrona».

Agradecemos a los autores su atención.

El Recital de Eduardo Sánchez

En horas de la mañana del pasado domingo se llevó a efecto en el teatro «Prado» el primer recital festivo ofrecido por Eduardo Sánchez, (el estilista del buen humor.)

En el mismo lució su bella y bien timbrada voz, la aplaudida Soprano de Coloratura Graziella de los Santos de Achandategui, en la interpretación de «Tarantella» de Panofka, que tanto ha popularizado Lily Pons en la película «La Muchacha de París», siendo muy bien secundada por los Profesores Oscar Ugarte (Violín), Roberto Márquez (Flauta) y Cuco Benítez (Piano.)

Eduardo Sánchez, hizo reir al público con sus caracterizaciones y parodias musicales, todas colmadas de fino humorismo. La simpática niña Miryam Acevedo interpretó con sentimiento y estilo «Lamento Gitano», siendo muy aplaudida y el Duetto-Cómico «Los Sant-Ochán» integrado por la Soprano Graziella de los Santos y el Barítono Domingo Ochandategui, titulado «Dímelo Cantando, Viejo. . . !» que fué motivo de hilaridad, y que ellos avaloraron terminándolo en el dúo de «El Anillo de Hierro», luciendo ambos sus facultades de cómicos y cantantes a la vez, obteniendo una calurosa ovación.

Y por último, merecen mención, la Orquesta del Profesor Santos Carbó y la «Cultura y Arte» por la interpretación de las obras confiadas a ellas.

De la Orquesta Filarmónica

El próximo domingo día 24, iniciará la Orquesta Filarmónica su temporada invernal de conciertos, después de haber disfrutado los profesores que la componen y su director el Maestro Roldán, de unas vacaciones muy merecidas después de la intensa labor que tuvieron que realizar para darnos aquellas inolvidables series de conciertos desde Enero a Junio pasados.

Para esta temporada que comenzará el próximo domingo, la directiva de esta Sociedad, así como el Maestro Roldán, tienen magníficos propósitos artísticos en pro de nuestro ambiente musical.

Para esta reaparición de la Orquesta Filarmónica, el maestro Roldán ha combinado un programa interesantísimo, hélo aquí: Primera parte, Obertura «El Empresario» de Mozart, Sinfonía número 5 de Tschaikowsky; segunda parte: Pequeña Suite de Comedia de H. Wunsch (primera audición en Cuba) y la Obertura La Gran Pascua Rusa, de Rimsky-Korsabow.

El concierto se celebrará en el teatro Auditorium y comenzará a las 10.30 a. m. en punto.

Hace pocos días la Directiva de la Orquesta Filarmónica tuvo la gentileza de reunir a un grupo de periodistas, músicos y amigos en el Hotel Sevilla, obsequiándoles con un cocktail. En esta grata reunión se hallaba presente Adolfo Salazar, crítico y musicógrafo español a quien nos complacemos en saludar desde estas columnas. También se encontraban allí el Maestro Amadeo Roldán, Director de la Filarmónica; Dr. Leopoldo Mederos, su Presidente; Laura R. de Alonso y Lizzie Morales de Batet, de la Sociedad Pro-Arte; María Muñoz de Quevedo y Antonio Quevedo, Conchita Gallardo, doctor Luis Baralt, Manuel Duchesne, Enriqueta Batista, Juan Bonich. . .

La Orquesta Filarmónica tiene en cartera muchos proyectos que llevará a la realidad durante la temporada que en breve inaugura.

Preparémonos por lo pronto, a disfrutar del concierto inicial, que como ya anticipamos, está señalado para el domingo próximo.

Sobre Angélica Fernández

No hace muchas semanas partió rumbo a Nueva York, Angélica Fernández, pianista joven de grandes promesas, que estuvo estudiando en esta ciudad con Jascha Fischermann. Fué Angélica a estudiar en la Babel de Hierro, co el gran pianista Manfred Malkin.

Malkin escribió a Fischermann una carta muy elocuente, uno de cuyos párrafos vamos a tratar de reconstruir en nuestra memoria para darlo a conocer ya que se trata de una cubana y de un excelente profesor, aunque éste no quiere para sí, otra cosa que el triunfo de su alumna.

Dice Malkin más o menos: «En mis 35 años de profesión no he recibido una alumna preparada tan bien, tanto musical como técnicamente, como lo está Angélica. Mientras enseñó usted en mi Conservatorio aquí, tuve amplia oportunidad de observar y juzgar su método de enseñanza. Angélica tiene mucho talento y seguro estoy que usted tendrá motivo siempre para estar orgulloso de ella.»

Angélica Fernández es bien conocida de nuestros amantes de la buena música y más de una vez, muchas, en suma, la han aplaudido en nuestras salas de conciertos, por la bondad de su técnica y por su gran sentimiento artístico.

N. B.

M.E.C.D. 2016

EN EL MERCADO DE CRUDOS SE MANTUVIERON A ULTIMA HORA LAS OFERTAS A LA BASE DE 3.25 CENTAV

BOLSA DE NUEVA YORK

COTIZACIONES AL CIERRE DE AYER

—A	
Amerada	62
Am. Radiator	12⅜
Adams Expr.	11½
Air Reducc.	61
Alaska Jun.	10⅝
Alleghany	1⅞
Allied Chem.	163
Allis Chal.	43⅝
Amer. Can	86
Am. Car Fou.	23¼
Am. F. Pow	4⅜
Amer. Ice	2
Amer. Inter.	7⅞
Amer. Loco	21
Am. P. Light	5¾
Amer. Smel.	55
Amer. Sugar.	32¾
A. C. Alcohol	12⅞
Amer. T. & T.	153½
Am. Tobac. A	71¾
Am. Tobac. B	73
Am. W. Works	11⅝
Am. Woolen	6
Anaconda C.	30⅛
Atchison	44
Atlan. Coast	27⅛
Atlant. Ref.	22⅝
Ass. D. Goods	9½
Auburn Auto	10½
Aviat. Cor.	3¾
Amer. Bank	15⅛
Amer. Metal	33¾
—B	
Baldwin Lo.	9
Balt. & Ohio	14⅜
Bendix A I.	13¼
Best & Co.	40
Beth. Steel	47¼
Borden Co.	20½
Briggs	27
Brooks Man	11⅛
Biyers A. M.	10¼
—C	
Can. Pacif.	8⅜
Curtiss W.	11⅜
Case T. Mach	103
C. Violeta	6¼
C. de Pasco	45¾
Ches. & Ohio	39⅛
Chi. R. Islan	1¾
Chryeler	65¾
Coca Cola	109¾
Col. Carbon	83
Comm. & Sout	1⅞
Con. Cigar	8
Cons. Gas	28⅜
Cons. Oil	10¼
Cont. Can	48¾
Cont. Oil	31
Conr Prod.	53⅛
Coty Inc.	4¾
Cuba Co.	—
Cub Amer S.	4¾
C. Am. Sug. p.	80½
Cmm'l Solv.	9⅛
Chesapeake	49
C. Palmolive	12¼
Cruc. Steel	31½
Cons. R. Cuba	3⅝
Canada Dry.	12⅛
—D	
Del. Hudson	19½
Del. & Lack	9½
Drug Inc.	7¾
Dupont	124½
—E	
East. Kodak	165
El. Auto Lit.	24
El. Pow. Lig.	9⅞
Elec. Bond	6½
Erie (R. R.)	9⅝
—F	
Fox Film C.	25⅛
Frep. Texas	21½
—G	
Gen. A. Tank	42½
Gen. Asphalt	15
Gen. Elec.	40¼
Gen. Foods	33½
Gen. Motors	40⅛
Guantánamo S.	1½
Gillet Saf.	10⅞
Gimbel Bros	10½
Gold. Dust	8
Goodrich R.	19⅜
Goodyear	21¾
Gen. Bronze	4⅛
Great North	30
—H	
Hershey com.	—
Homes ake	43¾
Houston Oil	7½
Hudson Mot.	8⅝
—I	
Illi. Cent	13⅞
Interb. R. T.	3¾
Int. Cement	36½
Int. Nickel	46¼
Inter. Tel.	6¾
Illin. Glas	71¼
—J	
Jonhs Mansv.	85½
—K	
Kroger Groc.	17⅛
Kresge S. S.	18½
Kennect	37⅜
—L	
Lambert Co.	15¾
Lgg Myers.	87¼
Loew's Inc.	63½
Loose Wiles	23
Lorillard	18¼
Louisv. Nas	63
Ludlum Stl.	19½
Leheman Cor.	29¼
Liquid Carb.	19
—M	
Macy (H. R.)	35¼
Montgomeri	39½
Miss. Pac. c.	2⅜
Miss. Pac. p.	3¾
Min. Honeyw.	71
Murray Corp.	6⅞
—N	
N. Y. Central	21¼
Nash-Kelvi.	12⅞
Nat'l Dist.	23
Nat'l Bisc.	20¾
Nat'l Cash.	19⅞
Nat'l Dairy	15⅞
Nat'l P. L.	7⅝
North Amer.	18⅛
N. A. Aviat'n	7
Nort. Pacif.	14½
—O	
Ohio Oil	13
Otis Elev.	24¾
Otis Steel	9¾
—P	
Packard Mot	6⅝
Paramount	12¼
Pennsylvann	26¼
Pullman Co.	33
Proc. Gamble	49
Pure Oil	12
Puerto Rico	26
—R	
Radio Corp.	7⅛
Rep. I. Steel	16⅞
Reynolds	46
—S	
Schen. Dis.	28¾
Safeway St.	26⅜
Sears Roeb.	65¾
Simmons Co.	26½
Soc. Vacuun	15¾
St. Paul p.	2½
So. Pacific	23
South. Ry.	15⅞
Stan Brands	10
Stan Gas.	4⅝
Stan. N. J.	52
Stan Oil C.	34
Stewart War	10⅞
Studebaker	7⅝
Sun Oil	56
—T	
Texas Co.	42⅜
Texas Gulf.	31
Tinken Roll	46½
—U	
Union Carb.	79⅛
U. Pacific	100
Union Oil	20⅞
United Cor.	3⅜
Uni. Cor. pfd.	30¾
Uni. Fruit	60
U. S. Rubber	25⅝
U. Aircraft	17
U. S. Steel	57⅝
U. S. Inb. Alc.	19⅝
U. Gas Corp.	5¼
U. Gas Warr.	—
—V	
Vanadium	14½
—W	
Warner Bros	7¾
W. Brothers	3⅞
West. Union	30¼
West. Elec.	100¼
Woolworth	40⅝
—Y	
Yellow-Tr.	11⅛

LONJA DEL COMERCIO

Cotización oficial para ventas al por mayor y de contado, de artículos de primera clase, del 22 de Octubre de 1937

Aceite:	
De Oliva, latas de 23 lbs., qq	29.00
Soya, en tambores, qq.	—
Soya, en cajas de 2x35, qq.	12.75
Soya, en cajas de 4x20, qq.	14.00
Maní, en tamboras, qq.	—
S. de Algodón, en tamb., qq.	—
Ajos:	
Cappadres de 24 mancuernas	—
Cappadres de 28 mancuernas	—
Cappadres de 32 mancuernas	—
Chilenos de 40 mancuernas	0.15
Chilenos de 30 mancuernas	—
Chilenos de 20 mancuernas	—
Americanos No. 1, en sacos	3.25
Americanos No. 2, en sacos	3.00
Arroz:	
Canilla Viejo, qq	7.50
Semilla S. Q., qq.	4.00
Saigón Largo No. 1, qq.	4.15
Siam Garden Super 5%, qq.	5.10
Siam Garden Extra S., qq.	—
Siam 7 Estrellas, qq.	5.25
Valencia Legítimo, qq.	—
Tipo Valencia, qq.	3.50
Americano Tipo Siam, qq.	4.60
Americano Tipo S. Q., qq.	3.75
Americano Partido, qq.	3.25
Avena:	
Blanca Chilena, qq.	3.10
Blanca Americana, qq.	—
Azúcar	
Refino Primera, qq.	3.25
Turbinado Extra, qq.	—
Turbinado Corriente, qq.	2.90
Centrífuga, qq.	1.30
Bacalao:	
Noruega Superior, caja	11.00
Noruega Regular, caja	10.50
Noruega Inferior, caja	10.00
Escocia	8.25
Café:	
Lavado, quintal	22.00
Sin lavar, quintal	21.00
Cebollas:	
País, quintal	—
Americanas, qq. 1.50 lb.	2.10
Gallegas, qq.	—
Egipcias, sacos, qq.	—
Chícharos:	
Americanos, qq., Partido	4.50
Europeos, quintal	—
Fideos:	
Americanos Enteros	4.50
País, quintal	6.50
Frijoles:	
Carita País, quintal	2.50
Colorados Largos País, qq.	—
Colorados Largos imj. qq.	7.75
Colorados Medianos, qq.	6.75
Chilenos Cristal, qq.	6.50
Europeos, qq.	—
Japoneses Othenasis, qq.	5.50
Marrow Europeos, qq.	6.00
Negros del País, qq.	3.25
Rayados Largos, qq.	6.25
Rosados California, qq.	—
Garbanzos:	
Doble Gigantes, qq.	10.50
Gigantes, quintal	—
Imperiales, quintal	9.00
No. 1 quintal	8.50
Harina:	
De Trigo, según marca, saco de 7.00 a	9.00
De Maíz, quintal	2.50
Jamón:	
Paleta, quintal	25.00
Pierna, quintal	35.00
Manteca:	
1ra. Ref. en latones de 110 lbs.	15.50
Compuesta, quintal	14.50
Vegetal, qq.	13.75
Maíz:	
Provincia Habana, qq.	1.50
Gibara, quintal	1.40
Papas:	
Del país, blancas, qq.	—
Del país, rosadas, qq.	—
Semilla Bliss	—
Americanas No. 1, sacos de 100 libras americanas	2.60
Americanas No. 2, sacos de 100 libras americanas	2.25
Pimientos:	
Españoles cuarto 1a., caja	11.00
Españoles, cuarto ⅛	6.50
Queso:	
Patagrás Crema, entera, qq.	32.00
Patagrás del país qq.	24.00
Sal:	
País molida, saco de 1.80 lb. de 2.50 a	2.70
Americana, molida, 200 lbs.	3.70
Espuma Americana, 90 lbs.	1.90
Tasajo:	
Pierna, quintal	18.00
Surtido, quintal	16.00
Tocino:	
Barrigas 16x18, qq.	21.00
Especiales 20x30, qq.	—
Tomates del país:	
Natural de 1 kilo, caja	2.40
Natural en 100¼, caja	3.10
Puré de ¼, caja	2.90
Puré de ⅛, caja	2.40
Puré de 1 kilo, caja	2.40

VALORES

Aunque algunas frases y números —se referían al total vendido en el mercado local— que escribimos a mitad del segundo párrafo de nuestra información anterior, quedaron fuera ayer, salió preciso lo demás que decíamos referente a la actuación del bono de Obras Públicas el jueves. Los compradores que a última hora de ese día (anteayer(pagaban dicho papel a 57, ayer encontraron vendedores. Y fué a primera hora, porque durante la cotización celebrada en la mañana, en la Bolsa de la Habana, se vendieron: $11,000 a 57; $1,000 a 57 1|8; $1,000 a 57 3|8 y $1,000 a 57 1|2. Después del mediodía se advirtió que el bono estaba en New York a precio más bajo que el pagado aquí en la mañana, y algunos observadores supusieron que el hecho obedecía a ofertas de venta hechas donde esta capital, pensando en una cantidad de papel que, por forzosa circunstancia, se está liquidando. Esto fué motivo para que los mismos compradores que habían actuado durante la mañana, se mostraron más conservadores y a la hora de la Cotización Oficial de la Bolsa local, sólo pagaban a 56 7|8. A este precio se operó entonces en $5,000. Siguieron ofreciendo papel y compraron otros $5,000; pero a 56 1|2. Otras operaciones se concertaron fuera de pizarra, estimándose en unos $43,000 el total vendido en esta plaza. En New York el volumen de las ventas sólo fué de $15,000. A última hora de la tarde, el bono ofrecía un tono sostenido.

Fué esa la única nota sobresaliente en el mercado local durante el día de ayer. Los demás valores especulativos actuaron en concordancia con el tono que el mercado tiene desde que comenzó la semana. Si hubo operaciones en privado, en esos valores, no fueron advertidas.

En los bonos de renta fija, cuya firmeza se mantuvo ayer, se operó en varios lotes, también fuera de pizarra.

Estuvieron quietos los valores que figuran en la Cotización Libre de la Bolsa local.

THE GENERAL ASSURANCE COMPANY INC.

Con garantía en bonos Morgan's y Speyer
Obrapía 34, bajos entre Cuba y Aguiar. Telf. M-2749
SEGUROS DE AUTOMOVILES, CAMIONES Y OMNIBUS
Se dedica preferentemente al Seguro de Responsabilidad Civil de acuerdo con el Decreto-Ley No. 800

MOVIMIENTO QUINCENAL DE AZUCARES DE CUBA

MOVIMIENTO QUINCENAL DE AZUCARES DE CUBA

Zafra 1937

QUINCENA TERMINADA EN OCTUBRE 15 DE 1937

(Toneladas Largas Españolas)

Existencia de la zafra anterior	325,826	
Producción de la zafra autorizada hasta la fecha	2.939,033	
Total	3.264,859	
Exportado hasta la fecha	2.261,701	
Total de existencia en la Isla		1.003,158 (1)

DISTRIBUCION DE LAS EXPORTACIONES

(Definidas durante la quincena)

DESTINOS	Quincena	Hasta la Fecha
Estados Unidos		
Baltimore	8,630	131,835
Boston	6,796	199,372
Charleston y Norfolk	—	32,413
Galveston — Texas City	—	111,125
New Orleans	17,612	362,561
New York	17,831	455,507
Philadelphia	—	227,793
Savannah	9,527	95,706
Otros puertos de E. Unidos	—	61,696
Puertos de destino no definido (2)	—	36,190
Otros Países		
Bélgica	197	36,963
Canadá	—	12,292
Centro y Sur América	86	9,341
Continente Africano	—	3
Francia	7,188	20,114
Holanda	—	8,303
Inglaterra, Land's End & Queenstown	21,849	415,229
Islandia	—	1,436
Noruega	—	7,704
Nova Scotia	1,480	1,480
Suecia	—	4,969
Suiza	—	4,850
Otros países de Europa	—	61
A Estados Unidos para refinar y reexportar, y refinado para reexportar	—	10,993
Puertos de destino no definido (2)	—	13,765

TOTAL DE EXPORTACIONES

(Permisos concedidos)

	Quincena	Hasta la Fecha
A Estados Unidos	74,253	1.714,198
A otros países	(1,684)	547,503
	72,569	2.261,701

1.—En esta cantidad está incluída la proporción elaborada en esta zafra de las 150,000 toneladas asignadas para Consumo Local, las cuales se rebajarán a fin de año.

2.—Azúcares con permisos concedidos en proceso de embarque y azúcares embarcados, cuyos Conocimientos de barque no han llegado aún a nuestro poder.

SE HAN SUMADO LOS AGENTES COMERCIALES AL HOMENAJE DE LA CORPORACION DE TURISMO

Se ofrece a los miembros salientes de esa entidad. La Junta se mostró satisfecha del acuerdo, excluyendo a los agentes citados de la obligación de tener la licencia sanitaria debida

La Directiva de la Asociación Nacional de Agentes Comerciales, celebró su sesión ordinaria correspondiente al mes en curso, aprobando los asuntos de índole interior y adoptando, entre otros, los acuerdos que aparecen en la información que se nos entregó para su publicación y que dice como sigue:

«La Junta conoció de la designación del Presidente de esta Asociación Sr. Armando Marcé, como Vice-Tesorero de la Unión Social Económica de Cuba, cuyo nombramiento servirá para estrechar más las cordiales relaciones que mantiene esta Asociación con la antes citada entidad».

«La Junta se mostró satisfecha del acuerdo adoptado por la Secretaría de Sanidad, en el sentido de excluir a los Agentes Comerciales de la obligación de tener licencia sanitaria para poder operar en sus negocios, por estar los mismos exentos por la Ley».

«Se dió cuenta del propósito de esta Asociación de constituir en el próximo año el Gremio de Comisionistas con Muestras, toda vez que esta Asociación, creada desde hace muchos años para la eficaz defensa de toda persona que realiza labores a comisión, no puede dejar que personas extrañas a la verdadera profesión de los Agentes Comerciales, pretendan abrogarse la representación de esta clase y traten de constituir un Gremio que, al no resultar en equilibrio todos los intereses, puede establecer distinciones que no se ajusten en su reales proporciones a los dictados de la equidad y la razón».

«La Junta aprobó los trabajos realizados por esta Asociación, como la campaña pro nuevos socios, en cuyo trabajo se puede notar que la Asociación Nacional de Agentes Comerciales propicia actualmente a sus socios más de 50 servicios diferentes, y en todo momento ha velado con rigurosa equidad por todos los problemas que atañen al comisionista».

«El Presidente de esta Corporación, Sr. Armando Marcé, rogó que después de 15 años de servicios continuos, en las próximas elecciones, que han de tener efecto en Enero, no fuera llevado en la candidatura como Presidente para un nuevo período, en virtud de que sus múltiples labores le impiden dedicar sus mejores energías en la defensa de los intereses de esta colectividad. La Junta no aceptó las manifestaciones del señor Marcé, en atención a que sus servicios han resultado en todos los momentos satisfactorios, recibiendo de todos los compañeros de la Junta Directiva por unanimidad, el ruego de que continuara al frente de los destinos de esta Asociación».

«Se dió cuenta a la Junta de una invitación hecha a esta Corporación por la Asociación Hotelera de Cuba invitándola, al homenaje que las clases económicas preparan a los miembros salientes de la Corporación Nacional del Turismo, acordándose sumarse a dicho homenaje».

CAMBIOS

Tipos de venta en Bancos de esta capital al cierre ayer:

New York, cable	1/10P.
New York, vista	1/10P.
Londres, cable	4.95¾
Londres, vista	4.95½
Italia, cable	5.28½
Italia, vista	5.28
Bélgica, cable	16.89
Bélgica, vista	16.88
Alemania, cable	40.23
Alemania, vista	40.21
París, cable	3.40
París, vista	3.39
Toronto, cable	⅛%P.
Toronto, vista	3/32%P.
Hong Kong, cable	30.90
Hong Kong, vista	30.85
Amsterdam, cable	55.15
Amsterdam, vista	55.05
Buenos Aires, cable	30.20
Buenos Aires, vista	30.15
Suiza, cable	23.04
Suiza, vista	23.02
Japón, cable	29.00
Japón, vista	28.90

MERCADO DE GOMA

Cierre ayer en New York:

Diciembre	15.92
Marzo	16.30
Mayo	16.13

MERCADO DE CAFE

Cierre ayer en New York:

Diciembre	5.15
Marzo	5.50
Mayo	5.36
Julio	5.33
Septiembre	5.28

HAVANA ELECTRIC AND UTILITIES COMPANY

AVISO

La Junta Directiva de esta Compañía en sesión celebrada el día 15 de los corrientes, acordó repartir un dividendo de $0.75 por acción a cuenta del dividendo trimestral correspondiente al trimestre que terminó el día 14 de Mayo de 1934, sobre las acciones primeras preferidas de 6 por ciento acumulativas.

Este dividendo se pagará el día 15 de Noviembre de 1937, por medio de cheques que se enviarán al domicilio de los señores accionistas que aparezcan registrados en los libros de la Compañía en la ciudad de Nueva York, al cierre de las operaciones del día 1o. de Noviembre de 1937.

Los libros de traspaso de acciones permanecerán abiertos durante el período de tiempo comprendido entre las fechas indicadas.

Los cambios de domicilio deberán ser comunicados oportunamente al Chase National Bank of New York, Aguiar No. 86, Habana.

Habana, Octubre 19, 1937. F. STEINHART, Presidente.

BOLSA DE LA HABANA

COTIZACIONES AL CIERRE AYER

Bonos y Obligaciones República de Cuba	Comp.	Vend.
Speyer 1904	105	—
Deuda Int.	99½	103
Cuatro y medio 1909	102	104
Morgan 1914	105	—
Morgan 5½ 1923	104	106
O. Públicas 5½ 1945	56½	59
Obligaciones oro con 9 cupones	20	—
Obligaciones oro con 7 cupones	30	—
Obligaciones oro con 4 cupones	29	40
Azúcar 5½ 1940	101	—

República de Cuba, Morgan, Seriados, 5½%—1927:	Comp.	Vend.
J — Vence 1o. de julio de 1937	100½	—
Ayunt. Habana 1a. Hop.	95	—
Ayunt. Habana 2a. Hip.	95	—
Centro Asturiano	50	62
Agri. Oriente Cubano	—	—
Banco Terri., S. B	—	—
Cervecera	—	—
Cerv. Obgs. no Hip.	9	—
Ciego de Avila	—	—
Curtidora	—	—
Gas	112	—
Havana Electric Cons.	28½	29
Havana Electric, Debentures, Obgs. no Hip.	1¼	3
Irombeer, Obgs. no Hip.	—	—
Edificio La Metropolitana, S. A.	25	—
Ladrillos	—	—
Matadero	—	—
Mercados de Abasto y Consumo 1a. Hip.	65	—
Nueva F. de Hielo	104½	—
Papelera, Serie B	100	—
Teléfonos	80	—
Unidos	12	—

Acciones	Comp.	Vend.
Agri. Oriente Cubano	—	—
Banco Agrícola	—	—
Banco Territorial	8	—
Banco Terr., Bnfs.	¼	—
Banco de Préstamos sobre joyería	—	—
Cervecera	20	—
F. C. Cons. de Cuba, P.	3½	7
Cueto y Ca., S. A. (Kokofat), P.	—	—
Cueto y Ca., S. A. (Kokofat), C.	—	—
Cuba R. R.	5	—
Curtidora	—	—
Fibras y Jarcia	46	—
H. E. Utilities Co., P. 6%	39	41¼
H. E. Utilities Co., P. 5%	8	13
H. E. Railway Co., Pryfs.	½	3
H. E. Railway Co., C.	⅛	1
Jarcia, P.	—	—
Jarcia, C.	9	16
Licores de Cuba	2	2½
Lonja, P.	—	—
Lonja, C.	—	—
Matadero	—	—
Mercantil, La (Seguros)	—	—
Metropolitan Auto.	—	—
Naviera, P.	11	17
Naviera, C.	1½	5
Nueva F. de Hielo	130	—
N. F. de Hielo, Bnfs.	45	—
Pesca, P.	—	—
Pesca, C.	—	—
Teléfono, P.	41	—
Teléfono, C.	14	—
Unidos	1½	3
Unión Oil	1	3
C. Gallego 6% 1975	—	—
V. Tennis 3% 1949	—	—
Pro A. Musical 7%	—	—
C. Español 6%	—	—

Accione		
Inter. Telp. and Tel.	6½	—
Cía. Cubana de Electricidad Prfs., $ 6.00	20	50
Cuban Ame. Sug. Prfs.	75	—
Cuban Ame. Sug. Com.	2	—
Cuba Co., Comu.	1	—
Nueva Papelera Cubana	—	—
Cía. Litográfica, Prfs.	50	—
Aux. Marítima, Prfs.	5	—
Seguros La Comercial	—	—
Seguros La Comercial	—	—
Seguros El Comercio	—	—
Central Violeta	—	—
Guantánamo, Prfs.	—	—
Guantánamo, Comu.	—	—
Litográfica, Comunes	—	—

COTIZACION A TERMINO
Ayer a las 3:30 p. m.
Entregas: días 15 y último de mes

Bonos y Obligaciones República de Cuba	Comp.	Vend.
Speyer 5%	105	—
Deuda Int.	99½	103
Speyer 4½%	102	104
Morgan 5%	105	108
Morgan 5½%	104	106
O. Públicas 1945	56⅞	58
Obligaciones oro con 9 cupones	36	—
Obligaciones oro con 7 cupones	30	—
Obligaciones oro con 4 cupones	30	—
Azúcar	101½	103
I. Morgan julio 1936	—	—
J. Morgan julio 1937	100	—
Ayuntamiento, 1a.	98	—
Ayuntamiento, 2a.	95	—
Centro Asturiano	50	—
Cervecera Inter.	40	—
Cerv. Int. Obgs. no Hip.	8	—
Gas y Electricidad	113	—
H. E. Railway Co.	28¾	—
Havana Electric Railway Co., Obgs. no Hip.	1½	—
Nueva F. de Hielo	104½	—
Papelera Cubana, S. B.	100	—
Cuban Telephone Co.	88	—
Unidos	12	—

Acciones	Comp.	Vend.
Cervecera Int.	29	—
F. C. Cons., Prfs.	3½	—
Cuba Railroad, Prfs.	5	—
H. E. Utilities, Prfs.	39	—
H. E. Utilities, Pretes	9	—
Hav. Elec. Ry. Co., Prfs.	½	—
Jarcia, Prfs.	—	—
Jarcia, Comunes	10	—
Licorera de Cuba	2	—
Naviera, Prfs.	11	—
Naviera, Comunes	—	—
Nueva F. de Hielo	135	—
N. F. de Hielo, Bnfs.	45	—
Teléfonos, Prfs.	43	—
Ferrocarriles Unidos	2	—
Unión Oil C.	—	—

COTIZACION LIBRE

	Comp.	Vend.
Inter. Tel. Convert. 4½%	78	—
Inter. Tel. 5% 1955	62	—
Cuba Tel. Co. 7½%	90	—
Cuba R. R. 5% 1952	38	—
Cuba R. R. 7½% 1936	48	—
Norte de Cuba 5½% 1942	42	—
Manatí Sug., 5½ 1942	23	—
Vertientes Sug. 7% 1942	25	—

Bonos de Cuba

Cierre ayer en New York:

	Comp.	Vend.
Speyer, 5%	103¾	—
Speyer, 4½%	104⅛	—
Morgan, 5%	101⅛	—
Morgan, 5½%	103	104¾
Obras Públicas	56¾	56⅞
Cuba Railroad, 5%	38	43
Cuba Railroad, 7½%	46	53½
Cuba Northen, 5½%	43⅛	45
Manatí Sugar, 7½%	31	33
Inte. Tel. and Tel., 4½%	80¾	81

El Centro de Cafés pide cooperación para una solicitud

Se dirigen a los rotarios para que los apoyen en la petición que han hecho

El Centro de Cafés de la Habana se ha dirigido a la Corporación Nacional del Turismo, al Club Rotario, al Lions Club y a la Sociedad Amigos de la Ciudad, recabando la cooperación de dichas agrupaciones al logro de la instalación de servicios sanitarios de caráctar público en esta capital.

«Los proyectos de los dos primeros servicios, uno en la Plaza de la Fraternidad y otro en el Parque Central—dice el Centro—han sido planeados y presupuestados por la Secretaría de Obras Públicas, y en dichos proyectos han sido salvados todos los inconvenientes sanitarios y las obras constituyen un motivo de mejoramiento en el ornato público.

«Además de dichos dos servicios, también en las obras proyectadas en la Alameda de Paula, está comprendida la construcción de un servicio sanitario que abarque la extensa zona de los Muelles».

«Con la proximidad de la temporada de turismo, se acentúa la necesidad de los expresados servicios sanitarios de carácter público, pues nuestra capital, gran receptora de turismo, carece de un servicio que está magníficamente dotado en poblaciones de muy menor importancia y que no son centros turísticos.

MERCADO DE GRANOS

Cierre ayer en Chicago:

Avena:	
Diciembre	30⅝
Mayo	30½
Julio	29½
Centeno:	
Diciembre	72¼
Mayo	71½
Julio	—
Maíz:	
Diciembre	59⅛
Mayo	60¾
Julio	61
Trigo:	
Diciembre	99⅞
Mayo	97⅞
Julio	92
Trigo de Winnipeg:	
Octubre	125¾
Diciembre	119¼
Mayo	117
Trigo de Minneapolis	
Diciembre	108¼
Mayo	105½
Julio	102½
Trigo de Kansas City:	
Diciembre	95⅞
Mayo	95
Julio	88

MERCADO DE MANTECA

Cierre ayer en Chicago:

Diciembre	9.52
Mayo	9.45
Granel	9.67

TABACO

La acción que desarrollan estos días Trinidad y Hermano, es más importante que lo que decíamos. Han comprometido otras cantidades de manchados de Remedios, y unos dos mil tercios de clases para cigarrería de la última cosecha de Vuelta Abajo. Ya comenzaron los registros y carga en varios almacenes. Y han de seguir en los mismos, tan pronto lleguen de las escogidas el resto de tercios de manchados. Como registran mañana y tarde, tienen ya cargados dos mil o más tercios de la clase dicha.

Otra cantidad de capadura registró la firma Leslie Pantin and Son: quinientas diecisiete pacas.

También volvió ayer al mercado Sidney Rothschild. Pero menor que el de anteayer fué el registro que verificó: ciento treinta y dos tercios de permanentes nuevos.

Por otros exportadores y otros fabricantes, han sido comprometidas otras cantidades de varias clases de Remedios y Vuelta Abajo. Algunas son importantes y se detallarán cuando los tercios sean cargados por las firmas compradoras.

LAS ENTRADAS DE RAMA

Durante el día de ayer entraron en la plaza las partidas de tercios y pacas que relacionamos a continuación:

De Camajuaní, para Constantino González y Compañía, 130.

De Zulueta, para Lobeto y Compañía, 102.

De Río Seco, para José González y Compañía, 52.

De Puerta de Golpe, para S. Ruppin Havana Tobacco, 6.

De Cumanayagua, para I. Kaffenburgh-s Son, 171.

De San Diego del Valle, para Sobrinos de Antero González, 60.

De Placetas, para Sidney Rothschild, 279.

De Río Blanco, para Constàntino González y Compañía, 79.

De La Fé, para Manuel García Pulido, 79.

De Berracos, para Alonso y Compañía, 112.

De Sancti Spíritus, para Rogelio Pérez y Compañía, 17.

ESCOGIDAS QUE ACABAN

Los señores Menéndez y Compañía acabaron sus escogidas en Cabaiguán y Báez. Otros talleres que funcionan en Las Villas también terminarán sus labores antes de fin de mes. Y los menos seguirán trabajando durante la primer quincena de noviembre, en varias localidades de aquella provincia.

ACCIONES DE LOS BANCOS

Cierre ayer en New York:

Guaranty Trust	263
New York Trust	108
Chase Nat. Bank	36
National City Bank	32
Public	30¾
Chemical	48½
Bankers Trust	54½
Manufacturers Trust	41¾
Irving Trust	12⅜
Conr Exchange	50
First National of N. Y.	1.860
Manhattan	25
First Boston Corp.	15
First Nat. Boston	41
Hannover	102
Royal Bank of Canada	174

PPRECIOS DE MIEL Y CERA

Precios que pagan los almacenistas exportadores de esta capital:

Miel:	Ctvs. Galón
En barril nueva, de 36 a	41
Cera:	Ctvs. Libra
Amarilla, a	22
Oscura, a	20

MERCADO DE METALES

Cierre ayer en New York:

Cobre	11.05
Oro en barras	35
Plomo	5.50
Manganeso	40
Estaño	50⅜
Nickel	35
Plata	44¾
Zinc	6.35

ANTES SE HABIAN REPORTADO VENTAS DE FILIPINAS Y PTO RICO AL PRECIO DE 3.20 C

En el Mercado de Entregas Futuras el contrato tres estuvo desanimado, aunque el tono fué firme en el fondo y llegó a cotizarse al cierre de cero a un punto neto más

El mercado de crudos abrió ayer sin cambio en relación con el cierre del jueves Al mediodía se reportaron estas dos ventas: 1,600 toneladas de Filipinas, en puerto de Nueva York, a Arbuckle, al precio sin variación de 3. 20 c., y 5,200 sacos de Puerto Rico, a llegar el 15 de noviembre, vendidos por Farr and Co. a la Refined Syrups, al mismo precio. Confirmadas ambas operaciones, las ofertas en general eran a la base de 3.25 c. y la demanda indefinida.

En los futuros el Contrato número 3 estuvo desanimado, aunque el tono en el fondo fué firme, cotizándose a última hora de 0 a 1 punto neto más alto. El Contrato número 4 se mostró sin característica especia, alguna y sin variación sensible respecto al cierro anterior. Se vendieron en total 1,050 toneladas en el Contrato número 3, y 1,250 en el Contrato número 4.

El refinado permanece al nivel de 4.80 c. El negocio sigue a lenta marcha.

Mercado de Londres

El mercado de Londres cerró sostenido. habiéndose vendido allí partidas de azúcar crudo al equivalente de 1.11½ c. lab. Cuba.

Las cotizaciones de la Terminal fueron las siguientes:

	Cierre del 21	Cierre del 22
Octubre	6-3¾	6-3¾
Diciembre	6-5¼	6-4¾
Enero	6-5¼	6-4¾
Marzo	6-6¼	6-5½
Mayo	6-6½	6-5¾
Agosto	6-7½	6-6½
Diciembre	6-8¾	6-8

En puerto de EE. UU.

El movimiento de azúcar en los puertos de los Estados Unidos, según datos de los señores Willett and Gray, fué el siguiente:

Semana terminada en Octubre 16	Tons.
Arribos	70.829
Derretidos	61.192
Existencia en manos de operadores	39.889
Existencia en manos de refinadores	132.810

Igual semana año 1936	Tons.
Arribos	20.000
Derretidos	56.000
Existencia en manos de operadores	54.000
Fxistencia en manos de refinadores	233.000

MERCADO DE PIELES

Cierre ayer en New York:

Diciembre	12.40
Marzo	12.50
Junio	—
Septiembre	13.40

LA CAMARA DE COMERCIO DE CUBA PIDE LA MODIFICACION DE UNA PARTIDA ARANCELAR

La estiman perjudicial, como está redactada, para todos los fabricantes de jabones. Es la nota número dos de la Partida 102-C. Han enviado un escrito con los argum...

Por la Cámara de Comercio Cubana se ha dirigido una amplia exposición al presidente de la Comisión Técnica Arancelaria, pidiéndole la modificación de la nota 2 de la Partida 102-C, a fin de evitar los perjuicios que vienen sufriendo los fabricantes de jabones a causa de la forma en que está redactada la misma. La Cámara propone que al modificarse dicha nota, se redacte así: «Nota 2.—Todo sebo o grasa que venga desnaturalizado o que se desnaturalice en las Aduanas con alguno de los desnaturalizantes especificados en la nota de la Partida 101 del Arancel de Aduanas, que sean importados por los fabricantes de jabón, será aforado por la Partida 102-C, por no poderse emplear más que en la fabricación de jabón».

Funda esta solicitud la Cámara de Comercio Cubana en que la Partida 102-C del Arancel de Aduanas, comprende los sebos, grasas y aceites impuros que se emplean en la fabricación de jabón.

«Cuba es un país—dice la Cámara de Comercio—que produce la totalidad del jabón que consume; pero los industriales de este artículo tropiezan con grandes dificultades para fabricar jabones blancos de lavar y tienen grandes inconvenientes para fabricar jabones de tocador, debido a la Nota 2 de la mencionada Partida 102-C, que dice: «Se entenderá por sebo impuro el que contenga más del dos por ciento de ácidos grasos libres y más del 1 por ciento de impurezas comunes en los sebos, excepto el agua».

«Para la fabricación de jabones blancos hay que usar sebo de muy buen color, aun cuando los ácidos grasos libres que contenga, pasen del 2 por 100, pero para que un sebo tenga buen color, es necesario que sea de alta calidad, el cual tiene normalmente alrededor del 2 por 100 de ácidos grasos libres, o menos».

«Para la fabricación de jabones de tocador, ha que usar sebo de mucho color y de buen olor, lo más blanco posible y con el menor grado de acidez que sea dable obtener, para que el jabón no tenga ese mal olor peculiar a sebo, producido por el exceso de ácido graso que hace necesario perfumarlo intensamente».

«Es sabido—continúa diciendo la Cámara de Comercio Cubana—en el curso de sus razonamientos—que Cuba no produce suficiente cantidad de sebo para su industria de jabón, pues las importaciones de sebos, grasas y aceites para la fabricación de jabón son tres o cuatro veces mayores que la producción local».

«Para poder dar al público consumidor jabones de buena calidad, es necesario emplear materias primas de alta calidad y nuestras industrias están imposibilitadas de usar esas materias debido a la 2 de la Partida 102-C. Esa no... sido puesta con el propósito de... tar que se importen sebos de ... calidad, que paguen derechos ... si fueran destinados a la fa... ción de jabones y después se... finados y empleados en la fa... ción de grases comestibles; pe... to se puede evitar sin lesiona... industria del jabón, modificand... texto de la referida Nota 2 d... Partida 102-C, en los términos... se dejan consignados».

«La redacción de dicha ... dice la Cámara de Comercio, ... ajusta a la realidad. Hay sebos ... más del 2 por ciento de ácidos ... libres que son tan refinables ... los que contengan 2 por cie... menos. Y hay sebos corrientes ... jabón, de buena calidad, que ... tener ácidos grasos libres des... 1 por 100 hasta el 5 por 100, q... producen en grandes cantidades ... Estados Unidos, Sur América, ... tralia y Nueva Zelandia, y ... tienen menos del 1 por 100 de ... purezas comunes, incluyendo ... agua».

(MAS MERCANTIL EN LA PAGINA DIECINUEVE)

GODOY-SAYA...
SEGUROS Y FIANZ...
INSURANCE AND BONDING
TELEFONO M-9866 M-...
AGUIAR ...
HABANA, C...

Cotizacion...

NEW YORK, Octubre ... (AP).—Cotizaciones al ... de la Bolsa de New York

Acciones: $2,112,590

Bonos: $14,105,675.

COTIZACION DE LA LIB...

La libra esterlina se ... ayer, al cierre del mercado ... cal, a $4.95¾.

COTIZACION DE LA PES...

La peseta española se ... ayer, al cierre del mercado ... cal, a razón de 14.08 por ...

COTIZACION DEL FRAN...

El franco francés se ... ayer en el mercado local, ... zón de 29.41 por dólar.

LOS CANJES DE CUOTAS AZUCAR EN LA BOLSA

Los canjes de certificados de ... tidad, de las cuotas azucareras ... ron cotizados ayer en la Bolsa ... Habana, de la manera siguiente:

	Comp.
Libre por Mundial	100
Libre por Retenido	—
Retenido por Mundial	101
Mundial por Local	.01

No se reportaron operaciones ... la pizarra de la mencionada ... local.

MERCADO DE SEDA

Cierre ayer en New York:

Diciembre	1...
Enero	...
Marzo	...

GANADO

Precios que pagan compradores ... entregado el ganado en esta ca...

	Ctvs.
Vacuno, de 3½ a	...
Cerda, de 7 a	...
Lanar, de 3 a	...

LOS PRECIOS DE LA CARNE

En los mataderos de esta ca... rigen los siguientes precios:

	Ctvs.
Vacuno, de 12 a	...
Cerda, de 26 a	...
Lanar, de 20 a	...

MATADERO DE LUYANO

Se sacrificaron ayer en el Matadero de Luyanó:

	Cabezas
Vacuno	...
Cerdos	...
Carneros	...

MATADERO INDUSTRIAL

Se sacrificaron ayer en el Matadero Industrial:

	Cabezas
Vacuno	15...
Cerdos	2...
Carneros	...

ENTRADAS DE CARROS

Llegaron 2 carros de Isabel con ganado vacuno para el Matadero de Luyanó.

Apreciación del Mercado de Azúcar

OCTUBRE 22 DE 1937

Costo y Flete	Ant.	Hoy
Pronto embarque a E. Unidos	2.30	2.30
Flete desde la Costa Norte	0.20	0.20
Libre a Bordo— Pago Inmediato		
EE. UU. Cuota Libre	2.09	2.09
EE. UU. Cuota Retenida	2.11	2.11
Cuota Mundial	1.10	1.10
Cuota Local — Ex-Almacen	1.09	1.09
Todas las Cuotas	1.73	1.73
Cuota de Colonos Alm. después de pagados impuestos	$5.32	$5.3...

(Esta apreciación es de Luis Mendoza y Cía.)

M.E.C.D. 2016

NOMBRAN JUEZ ESPECIAL PARA QUE INSTRUYA EL SUMARIO POR EL SUCESO DEL CONSEJO PROVINCIAL

AS INFORMACION MERCANTIL

tizaciones de la Bolsa del Azúcar de Nueva York

NEW YORK, octubre 22.—(Por el directo de Luis Mendoza y Compañía)

CONTRATO NO. 3

Abre	Max.	Min.	Cierre
2.30	—	—	2.30
2.28	2.30	2.30	2.29
2.31	—	—	2.31
2.33	2.34	2.33	2.32
2.35	2.36	2.36	2.35
2.38	2.39	2.38	2.37
2.40	—	—	2.39

CONTRATO NO. 4

Abre	Max.	Min.	Cierre
	1938		
109½	—	—	110½
—	—	—	—
112½	113½	112½	112½
116	116	106	116
116½	—	—	116½
119	120	120	119½
	1939		
—	—	—	126
—	—	—	—
109	—	—	109½

LOS CUEROS EN LA ISLA

Precios que rigen:

	Libra
Habana	$ 0.11
Pinar del Río	0.09
Matanzas	0.09½
Camagüey	0.10
Oriente	0.10

Los precios para cueros frescos ... salado se paga un centavo

MERCADO DE ALGODON

Cierre ayer en New York:

Octubre	8.39
Diciembre	8.29
Enero	8.30
Marzo	8.26
Mayo	8.27
Julio	8.27

EL ORO Y LA PLATA

Cotizaciones ayer en la Bolsa de La Habana:

Plata contra billete	99⅜	99⅝
Plata acuñado contra billete americano	150	—

CAMBIOS EN NEW YORK

Cierre ayer en New York:

Libra Esterlina	4.95⅛
Francos	3.38½
Pesetas	6.75N

MERCADO DE AMSTERDAM

AMSTERDAM, Holanda, 22.—La ... extraoficial estuvo esta mañana ...ndose las emisiones holandesas ... 4 puntos más altas. Las emisiones americanas, cotizadas a ... de su paridad con Wall

CIERRE DE LOS VALORES EN LA BOLSA DE NEW YORK

NEW YORK, octubre 22.—Tras de la tendencia a aflojar en las ...ciones de primera hora, cuando las principales emisiones de la ... industrial en conjunto se vieron sometidas a presión, ya en las ... de la mañana las acciones se rehicieron, desplegando verdadera fuerza en el sector ferroviario. La mejoría del grupo de los transportes se debió a la difundida ... de que la tan esperada decisión sobre los fletes ferroviarios no ... suficiente para sacar adelante en ... considerable alguna al resto del mercado, ni tampoco la de... de acciones de transportes se ... hasta la tarde. Quizá esto ... en parte a la índole decepcionante del informe referente a los ... de mercancías cargados la ... pasada. En conjunto, las acciones siderúrgicas constituyeron una ... para el mercado durante toda la sesión, siendo sobre todo de... para las huestes alcistas ... comportamiento de las acciones ... de la United States Steel. ... se esperaba, la producción de ...viles seguirá en aumento la ... venidera. Despachos de De... dicen que todavía no se han ... allí los efectos del derrumbe de Wall Street en lo que a can... de pedidos de los agentes ...ere. La ineptitud de la mejoría de las ferroviarias para seguir ... sumada al hecho de no haber beneficiado de modo más directo ... de la lista, ha sido sin duda un tanto decepcionante. ... opinamos que la confianza va ... poco a poco en el mercado de valores y que cuantos retro... ocurran desde ahora pondrán ... manifiesto la existencia de un ... de bastnte buena calidad.— ...Underhill.

MERCADO DE LIVERPOOL

LIVERPOOL, octubre 22.—El tri... debió abrir de ¼ a ⅝ más bajo; ... de 0 a ⅜ más bajo, y a las 12 ... p. m. se cotizaba de ¾ a ⅞ ... bajo.

El algodón debió abrir de 2 a 4 ... alto y a las 12:30 p. m. se cotizaba de 2 más alto a 2 más bajo.

MERCADO DE LONDRES

LONDRES, octubre 22.—La Bolsa de Londres abrió con tendencia general firme, cotizándose USSteel a ..., International Nickel a 47⅛ y New York Central a 21½.

La plata se cotizó a 19⅞ peniques ... onza, baja de 1/16.

MENOR DESERTOR

El vigilante 2164 Domingo Fia... de la Plana Mayor, condujo al ... de Guanajay, al menor Jesús ... Clauk, de 15 años, el que ... capturado en esta ciudad por ... de la Oncena Estación de ... Este menor es el clarinete ... Banda de Música de dicho Asilo, ... el domingo próximo pasado, ... tocaban la retreta en el parque de Guanajay, desertó.

OTRA VICTORIA

En la Tercera Estación denunció ...nuel Morales Ortega, de 19 años ... vecino de Jesús Planas 102, en ... Antonio de los Baños, que cuan... transitaba por Dragones y Ga... después de haber tropezado ... un individuo notó que le había ... del bolsillo, una cartera, ...niendo dos pesos.

Los dos ferries

Los ferries «Estrada Palma» y ... Havana», legalron ayer de ... Everglades y New Orleans, res...mente, ambos con carga ge-

DESPUES DE DECLARAR ANTE EL JUEZ, FALLECIO EL SEÑOR S. PULIDO, EN EMERGENCIAS

El Juzgado se trasladó a la Cárcel para examinar a los detenidos. Cooperaron a esa labor miembros del Gabinete de Identificación. Radicada la causa: homicidio y disparos

DECLARACIONES DE BAIZAN, DEL SECRETARIO DEL CONSEJO Y DEL JEFE DE LA LEGION DE HIERRO

El doctor Herrera Estrada, Juez de Instrucción de la Sección Segunda, que viene conociendo de los trágicos sucesos ocurridos en el salón de sesiones del Gobierno de la Provincia, toda la mañana y tarde de ayer continuó trabajando afanosamente, en compañía del secretario, Carlos Valdés Gómez.

La primera diligencia dispuesta por el juez instructor fué ordenar que por miembros del Gabinete de Identificación se procediera a examinar las manos de las personas detenidas en el vivac de La Habana por esa causa, a fin de comprobar si alguna de ellas presenta productos nitrados. A este fin, el doctor Herrera, asistido del secretario Valdés Gómez y del abogado fiscal, doctor Humberto de Cárdenas, compareció en el vivac, donde ya estaban el Dr. Manuel Barroso, director interino del Gabinete Nacional de Identificación de la Policía Secreta; el laboratorista, señor Vega; su auxiliar, Juan Vega, y el doctor Rafael Plasencia, del Laboratorio de Química Legal.

Las pruebas

Una vez en el citado establecimiento penal las autoridades judiciales, se procedió a aplicar a los detenidos de la noche anterior la parafina atomizada, en vez de la de placas, sistema moderno, introducido en Cuba por el doctor Plasencia. Este método, es más práctico que el otro, toda vez que la parafina aplicada en esa forma, tiende a dilatar los poros y extraer todos los productos nitrados que contengan, aunque se hubiesen lavado las manos los individuos a quienes se somete a ese procedimiento.

Manos lavadas

Cuando se efectuaba esa prueba, el sargento del vivac, Marcelino Martínez, dirigiéndose al doctor Herrera Estrada, le manifestó que la noche anterior, cuando los detenidos hicieron su ingreso en la penitenciaría, solicitaron lavarse las manos, cosa que llevaron a cabo.

Todos los detenidos manifestaron al Juez que, efectivamente, se habían lavado las manos, menos el doctor Odriozola, que aclaró que él se las había lavado solamente con agua, pues no utilizó jabón.

Ocupados los sacos

Una vez que se dió por terminada la prueba de la parafina, el doctor Herrera, ordenó que fueran ocupados todos los sacos que vestían los detenidos el día de autos, para remitirlos al Gabinete de Identificación y efectuar con ellos experimentos científicos y poder comprobar si en algunos existen productos nitrados, y determinar así quién disparó su revólver, durante la alteración del orden habida en el salón de sesiones, donde resultaran gravemente heridos el señor Severiano Pulido y el inspector de la Policía del Gobierno Provincial, señor Ramón Espinosa.

Declara el señor Pulido

El Juzgado se trasladó después a la sala «Alpízar», del Hospital Municipal, para tomarle declaración al señor Severiano Pulido.

El paciente estaba acompañado de su esposa, la señora Prisciliana Pino: sus sobrinos Onelio Pino, capitán de la Marina de Guerra Constitucional; Edelmira Mederos y Orquídea Pino, quienes ni un solo instante se han separado de su lecho, atendiéndolo solícitamente. También se encontraba presente cuando el Juzgado llegó allí el doctor Suárez Simón, amigos y enfermeros.

El Fiscal de Cárdenas y el Juez Herrera solicitaron permiso de los doctores Suárez Simón y Lequerica, para interrogar al señor Pulido. Dichos galenos expusieron que a pesar de hallarse el paciente muy débil podía hablar.

Lo que dijo

El doctor Herrera, dirigiéndose a él, le preguntó si deseaba prestar declaración sobre los tristes sucesos del Gobierno de la Provincia y en los cuales había sido herido de un balazo.

El señor Pulido, con un movimiento de cabeza, al mismo tiempo que con voz débil, dijo: —Sí, señor... Deseo declarar.

—¿Es cierto —dijo el Juez—, que usted concurrió el día de autos al Gobierno de la Provincia para asistir a la sesión donde se iba a tratar sobre el veto del señor Gobernador sobre la renuncia de la Presidencia por el señor Odriozola?

—Sí, señor, —respondió el paciente.

—¿En el hemiciclo se hallaban ocho consejeros, al pase de lista—, preguntó el Juez— y mucho público en las tribunas?

—Cierto, señor.

—Comience su declaración.

—En el día de ayer, miércoles, concurrí como presidente en funciones del Consejo Provincial, al Gobierno de la Provincia. Llegué a las dos de la tarde, con varios consejeros amigos míos. Iba a celebrarse una sesión extraordinaria que 48 horas antes se había convocado al objeto de conocer y resolver respecto al veto del Gobernador impuesto al acuerdo del Consejo, para ver si se aceptaba o no la renuncia del doctor Carlos Odriozola. Ya arriba, en el salón, ocupé la presidencia y declaré abierta la sesión. Antes de comenzar recomendé a los consejeros que tuvieran prudencia y que no pronunciaran discursos violentos para evitar rozamientos y que se concretaran a decir sí o no. Una vez que se le dió lectura al veto del Gobernador sobre ese acuerdo, se pasó a reconsiderarlo y siete consejeros votaron a favor y uno en contra. Este voto fué el del señor Odriozola. Les dije a los consejeros que se quedaran allí, a fin de que firmaran el acta de la sesión. Inmediatamente noté un murmullo que salía del público que ocupaba las tribunas y de la policía del Gobierno. Vi a éstos cuando sacaban sus revolvers en actitud amenazadora y lanzaban frases insultantes y vejaminosas para mi persona.

Ante tal actitud, una vez terminada la sesión, mandé a los ordenanzas y a los vigilantes que desalojaran el local y cerraran las puertas. No fuí obedecido y estimé que había una confabulación para alterar el orden. Convencido de que no se quería reconocer mi autoridad, abandoné el sitial, para proceder a desalojar el público y cerrar las puertas del salón de sesiones, en cuyos instantes un individuo, al que no podría reconocer, me agredió, pegándome con una silla en la cabeza. El golpe me hizo caer al suelo y en estas condiciones de indefensión, dos individuos de la raza negra, vigilantes del Gobierno de la Provincia, comenzaron a disparar contra mi persona. Escuché otras detonaciones y después perdí el conocimiento.

Otras diligencias

La extensa declaración prestada por el señor Pulido, lo hizo caer breves instantes en una gran postración.

El doctor Herrera esperó a que se reanimara y verificado esto, le hizo la última pregunta, sobre si él podría reconocer a sus dos agresores. Pulido respondió que sí.

Así terminó en las primeras horas de la mañana de ayer la labor del juez doctor Herrera, quien abandonó la sala «Alpízar» para hacerse cargo nuevamente del Juzgado de Instrucción de la Segunda.

Ya en su local el Juzgado, se dispuso que por el Gabinete Nacional de Identificación se examinara el casquillo y los dos plomos ocupados, uno de éstos extraído por los cirujanos del cuerpo del señor Pulido, y el otro hallado en el elevador del Gobierno de la Provincia.

Se quiere conocer si ambos plomos pertenecen a un mismo calibre y si corresponde alguno de ellos a la perforación que presenta el saco que tenía puesto Pulido cuando lo agredieron. También se examinarán los revolvers ocupados a los vigilantes detenidos, para comprobar si los proyectiles pertenecen a alguna de ellas, caso de que se advierta en el examen con cuál se hizo fuego.

El que tiró

El Juzgado tiene conocimiento de que el agresor del señor Pulido lo es un policía del Gobierno de la Provincia, apellidado Hernández Ferrán.

Para comprobar este extremo, el doctor Herrera, ha dispuesto que por la Policía Secreta se abra una amplia investigación, a fin de llegar a la conclusión de si tomó parte o no el acusado.

Fallece el señor Pulido

A las dos de la tarde, el juez instructor recibió un telefonema del director del Hospital Municipal, donde se le ponía en conocimiento de que el señor Pulido había fallecido, a consecuencia de un colapso cardíaco.

El Juez dispuso que el cadáver fuera entregado a sus familiares, con la obligación de presentarlo en la mañana de hoy en el Necrocomio para la práctica de la diligencia de autopsia.

Citarán a Figueredo

Se ha cursado por el juez, doctor Herrera, una citación a la Policía, para que proceda a notificar a nuestro compañero Pablo Figueredo, repórter del periódico «¡Alerta!», para que concurra al Juzgado a prestar declaración, ya que él, como se sabe, auxilió al señor Pulido, trasladándolo al Primer Centro de Socorro y por el trayecto pudo hablar con él.

La causa ha sido variada

Una vez conocida la muerte del señor Pulido, el Juzgado procedió a variar la calificación de la causa de los delitos de disparos y lesiones, por la de homicidio, disparos y lesiones graves.

Juez Especial

A última hora se recibió en el Juzgado la comunicación del Presidente de la Audiencia, doctor Mario E. Montero, sobre acuerdo de la Sala de Gobierno de ese Tribunal, por el que se designa al Magistrado de la Sala Primera de lo Criminal, doctor Félix Sánchez Penichet, Juez Especial para que continúe la instrucción del sumario que se sigue por esta causa.

También fué designado por el Jefe del Ministerio Fiscal, licenciado Augusto Saladrigas, el doctor René E. Ferrán, Teniente Fiscal de ese Ministerio, para que represente a aquél en el proceso, tomando parte en cuantas diligencias sean menester para el total esclarecimiento de los hechos, en sustitución del abogado fiscal, doctor Humberto de Cárdenas, que actuó en los primeros momentos.

Entrega del edificio

Recibiendo instrucciones del Juzgado, el comandante Juan Serra, Inspector del Primer Distrito, acompañado del capitán Francisco Pérez, al mando de la Segunda Estación, y de varios agentes, practicó un registro en todo el edificio del Palacio Provincial, sin que encontrara en el mismo nada digno de mención. Como el edificio estaba bajo la custodia de la Policía Nacional, hizo entrega de él al señor Eusebio Pintado, Secretario de la Policía gubernativa.

Declaraciones del Gobernador Baizán

«Estoy profundamente apenado por el triste desenlace que ha tenido el suceso acaecido ayer en el Consejo Provincial y que ha costado la vida al consejero Severiano Pulido. No me importa cuanto pueda decirse irreflexivamente al juzgar mi conducta. Sé que hay Tribunales de Justicia que han de conocer de los hechos y que en ellos es preciso confiar. Tengo la firma convicción de que pasados los primeros momentos de confusión, cuando las pasiones se acallen y la serenidad vuelva a los espíritus, se analizarán los hechos, se examinarán antecedentes y se llegará a la conclusión de que quien, como yo, ganó el grado de coronel luchando en las filas del Ejército Libertador junto a un hombre que no premiaba las traiciones ni estimulaba indignidades, el general Maceo; quien, posteriormente, cuando estimó que se conculcaban las libertades públicas por un Gobierno, en lugar de combatir en emboscadas y emplear el procedimiento del atentado personal, se lanzó al campo a pelear frente a frente, no puede poner en práctica, sin violentar las arraigadas normas de toda su vida, sistema repudiable por las conciencias menos escrupulosas.

Bien saben cuantos me conocen y cuantos han actuado en el problema de la Presidencia del Consejo, que soy hombre ecuánime y sereno, incapaz de aceptar la violencia como medio de resolver cuestiones políticas, y tengo la seguridad plena de que las propias personas que han hecho cargos contra mí reconocerán el error en que incurren al suponerme en connivencia con persona alguna o capaz de inducirla, sin razón de ningún género, para atentar contra la vida de quien fué mi compañero y mi amigo durante muchos años».

Coronel Celestino Baizán,
Gobernador Provincial de La Habana.

Se dictó un decreto

Por cuanto: En la tarde de hoy ha fallecido, a consecuencia de la lesión que recibiera en el fatal incidente ocurrido ayer en el salón de actos del Consejo Provincial, el consejero señor Severiano Pulido Yedra.

Por cuanto: Tratándose de un miembro del organismo deliberativo de la Provincia, que venía desempeñando funciones de Presidente del mismo, por ostentar el carácter de Vice, debe la Administración Provincial rendirle merecido homenaje de respeto a su memoria.

POR TANTO:

En uso de las facultades de que estoy investido, resuelvo:

Primero: Declarar la pena que experimenta la provincia de La Habana por el fallecimiento del Consejero y Presidente, p. s. r., del Consejo Provincial, señor Severiano Pulido Yedra.

Segundo: Disponer que en señal de duelo vaquen las oficinas de la Administración Provincial durante el día de mañana, invitándose a los empleados de las mismas para que concurran al sepelio.

Publíquese y cúrsense las órdenes oportunas para el cumplimiento del presente Decreto.

La Habana, a los veintidós días del mes de octubre de mil novecientos treinta y siete.

Celestino Baizán,
Gobernador Provincial de La Habana.

Actúa el Magistrado Penichet

En las primeras horas de la noche de ayer, se hizo cargo de las actuaciones el Magistrado doctor Penichet, quien en el acto designó para que lo auxiliara al secretario Oscar Gutiérrez y a los oficiales Armando Calero, Canosa y Carlos Longa.

Inmediatamente comenzó a revisar el sumario instruído por el doctor Herrera Estrada, con el propósito de conocer los detalles del hecho y poder continuar el procedimiento.

Conocerá el Supremo de los cargos contra el Gobernador

El Juez Especial, doctor Penichet, una vez que terminó de leer todas las actuaciones referentes al suceso, en el cual perdió la vida el señor Pulido, dispuso deducir testimonios de lugares de la causa, para con los mismos dar cuenta al Tribunal Supremo, debido a que como aparece en la acusación de un testigo, cargos contra el Gobernador, señor Celestino Baizán, ese alto tribunal es quien puede seguir procedimiento, por no ser competente el que actúa para continuar conociendo del sumario.

La situación del Policía Ferrán

Aurelio Cárdenas Ferrán, vigilante del Gobierno Provincial, que se encuentra detenido en el vivac de la Habana, conjuntamente con sus demás compañeros, tiene ahora una situación muy embarazosa, pues se ha podido comprobar que el número del revólver que le fué ocupado no coincide con el que aparece en la licencia para la portación del arma. Esto tiene por consecuencia, estimar que sea él quien disparó contra el señor Pulido.

Las pruebas de la parafina

Hemos podido conocer que los miembros del Gabinete de Identificación, han hallado en las manos de cinco de los policías detenidos productos nitrados. A pesar de la reserva que guardan dichos funcionarios no nos ha sido posible conocer los nombres de las personas que presentan esas huellas delatoras de haber disparado sus revólvers, cuando la alteración del orden, tuvo lugar en el salón de sesiones del Gobierno Provincial. Es posible que hoy, sea remitido el informe al Juez Especial.

La autopsia será a las 8 de la mañana

Cerca de una hora estuvieron discutiendo el Juez y el Fiscal, doctor Ferrán, con el señor Pelayo C. Palomo, familiar del occiso, la hora en que debería llevarse a efecto la diligencia de la autopsia. El señor Palomo, pedía que fuera a las cuatro de la tarde, cosa a la que se negaron ambos funcionarios, señalándose les ocho de la mañana del día de hoy.

Citado el Capitán Pérez

El doctor Penichet, citó por medio de un telefonema, al capitán de la segunda estación, señor Francisco Pérez, para que compareciera ante él en las primeras horas de la madrugada de hoy. Sobre los extremos que ha tratado el Juzgado con dicho oficial policíaco se guarda absoluta reserva.

El domingo se cumplen las 72 horas

Mañana domingo se cumplen las 72 horas reglamentarias para resolver la situación de los 18 detenidos, por cuyo motivo el Juez Especial procederá a dictar auto de procesamiento contra los que aparezcan responsables del delito. Caso de que se procese a alguno de los detenidos, será con exclusión de toda fianza.

Declaraciones que hace el doctor Juan Rodríguez Pintado, a nombre del Consejo Nacional de Gobierno de la Legión de Hierro Nacionalista, que preside, como acuerdo de esa colectividad

La Legión de Hierro Nacionalista, paladín ferviente y mantenedor incansable de los ideales del Partido Unión Nacionalista, que sin duda alguna tuvo su origen glorioso en la condenación y el combate heroico contra el crimen político, declara solemnemente que lamenta muy de veras el doloroso hecho ocurrido en el Gobierno de la Provincia de La Habana en la tarde del pasado miércoles y deplora que los estandartes políticos de la nación se vean enlutados con la sentida muerte de un hombre de bien. Pero también le interesa a la Legión de Hierro Nacionalista significar, que aún no puede señalarse un responsable cierto de esos hechos y mucho menos, que liberales o nacionalistas sientan contra sí ofensas de ninguna especie, pues la serena observación de lo ocurrido, nos inclina al convencimiento de llevarnos a la presencia de un lamentable y violento accidente y no al hecho producto de una intención malvada.

Los legionarios nacionalistas estimamos que los ataques que se dirigen al Partido Unión Nacionalista son injustificados e improcedentes, así como los que se hagan a determinadas personas, lamentando muchísimo que órganos de la opinión signifiquen cierta parcialidad prejuzgando los hechos acontecidos, en vez de esperar la justa actuación de los Tribunales de la República, para con ello evitar la exaltación de las pasiones entre los elementos políticos del país que tan cerca se encuentran unos de otros.

Juan Rodríguez Pintado

Declaraciones del doctor Valdés Astolfi

Es absurdo inculpar de los dolorosos sucesos ocurridos ayer, tanto al Gobernador, como al doctor Odriozola. Al primero, porque, precisamente, en la mañana, dispuso que por la policía se tomaran las precauciones necesarias para evitar cualquier incidente, y al segundo, porque, según afirman cuantos presenciaron la sesión, adoptó una actitud serena y decente, así como discreta, a tal extremo, que ni siquiera pronunció una sola frase que pudiera estimarse capaz de provocar los hechos que todos somos a lamentar.

Querer hacer ver que con ello se trató de impedir que el Consejo pudiera producir libremente sus determinaciones, es igualmente absurdo, tanto porque ya la sesión había terminado, cuanto porque el Gobernador tiene en sus manos recursos legales para suspender cualquier acuerdo del Consejo que estime ilegal, sin recurrir a medidas que el coronel Baizán y el doctor Odriozola son los primeros en repudiar.

Yo aseguro —y a los periodistas les consta que no lo hago por el interés de defender al doctor Odriozola, que no es mi amigo— que todo ese problema de su renuncia, el veto del Gobernador y la posible reconsideración por el Consejo, se han tratado y desenvuelto en un terreno estrictamente legal y que los letrados que de él hemos conocido teníamos, al terminarse la sesión, la seguridad plena de que el acuerdo adoptado carecía de valor por haber intervenido en su adopción, contra lo dispuesto en el artículo 37 de la Ley Orgánica de las Provincias, un consejero que era parte interesada.

No se explica, pues, que en esa situación, se escogiera un camino que jamás han utilizado las personas a quienes caprichosamente se acusa y cuya honorabilidad saldría ilesa cuando la justa actuación de Juzgado y de las autoridades policíacas coloquen las cosas en el lugar correspondiente.

Doctor A. Valdés Astolfi,
Secretario de la Administración Provincial.
Habana, octubre 22 de 1937.

Causa pendiente contra un teniente del Ejército que se halla enfermo en el Hospital en calidad de arrestado

Con el timo del entierro, estafaron $3.75 a un individuo en Banes. Licencias concedidas por el Cuartel General. Un nombramiento dado a conocer ayer en la Ciudad Militar

Por disposición del Cuartel General se ha ordenado el arresto en el Hospital General, por estar sujeto a las resultas de una causa que se le instruye por asuntos de orden administrativo, al primer Teniente Miguel Rodríguez Vicens, que se encuentra enfermo en el referido Hospital.

El Comandante Mariné

Desde el jueves está guardando cama en su residencia el Comandante Jaime Mariné, jefe de los Ayudantes del Coronel Batista. Padece de una fuerte afección grippal.

En su casa y en sus oficinas de la Ciudad Militar han estado numerosas personas interesándose por su salud.

El Comandante Mariné, a pesar de su indisposición, ha seguido trabajando y despachando los asuntos más importantes relacionados con su cargo.

En comisión

El Cuartel General ha nombrado en Comisión del servicio al Comandante Antonio Bolet y Tremoleda, del Cuartel General, Ayundantía General, y al Capitán Leonard James Povey del Cuerpo de Aviación, para que se trasladen a los Estados Unidos de Norte América, en el avión del Ejército Waco No. 23 al objeto de visitar y adquirir referencias de algunos campos militares de aviación.

Distintivo

El Cuartel General le ha otorgado al Capitán de Corbeta Tomás García y Gamba M. M. Comandante del Cañonero «Juan Bruno Zayas» de la Marina de Guerra Constitucional, el distintivo dispuesto en el artículo 368 del Reglamento General para el Ejército, por haber sido Profesor de la Escuela de Aviación durante un año académico.

Nombramiento

El Cuartel General ha nombrado Primer Teniente de la Reserva Militar al Dr. Pedro Castelló y Montenegro (Médico); dicho oficial prestará el juramento que previene el artículo VI del Reglamento para el Cuerpo de la Reserva Militar.

Con derecho

Se ha hecho saber que tiene derecho al uso de la Medalla del 5 de Septiembre de 1933, al Soldado auxiliar Alberto González y Valdés, del Cuartel General, Ayudantía General, por hallarse comprendido dentro de lo preceptuado en el capítulo (b) del Artículo 369 del Reglamento General para el Ejército.

Concierto de Música

Programa del Concierto que ofrecerá la Banda de Música del Cuartel General del Ejército Constitucional en el Anfiteatro Nacional el domingo 2 de Octubre de 1937, de 8 a 10 p. m.

4. Pasodoble «Daniel Rebollar», M. Rebollar.
2. Obertura «Ruy Blas», F. Mendelssonh.
3. La Visión de Fuji-San, A. W. Ketélbey.
4. Selección de «Los Cuentos de Hoffmann» J. Offenbach-s.
5. Friml Favoritos, P. Friml.
6. Tanda de Vals «Dolores» E. Waldtoufel.
7. Alegre Conga, Matamoros.
8. Himno Nacional, P. Figueredo.

Licencias

Por la Jefatura del Regimiento No. 8 «Rius Rivera» se han concedido las siguientes licencias: cinco días a los vigilantes Juan Díaz Cabrera de la Sección de Consolación del Sur y Luis Pérez Cabrera de la Sección de Guane.

Hecho delictuoso

El Segundo Teniente Iglesias, Jefe del Puesto Militar de Banes, Oriente, informó al Cuartel General del timo que fué víctima el señor Rufino Betancourt Ricardo, vecino de la finca «La Ducha» barrio de Samá, mediante el espiritismo y utilizando el timo del entierro apropiándose el autor de $375.00. El autor se dió a la fuga pero se espera que caiga en poder de la justicia de un momento a otro.

INFORMACION TELEGRAFICA

DEL INTERIOR DE LA ISLA

Por nuestros corresponsales, a través del hilo directo del DIARIO

PINAR DEL RIO

CONSTERNACION

GUANAJAY, Octubre 22. DIARIO, Habana. — General consternación ha causado en esta la muerte del joven Domingo Navarro, cuyo cadáver fue encontrado en un reparto habanero. De un momento a otro llegará a ésta el cadáver para ser expuesto en la morada de su familia. El entierro se verificará mañana en nuestra Necrópolis.

Enviamos a la familia Navarro Treles nuestro sentido pésame. — Peon, Corresponsal.

MATANZAS

DECLARACIONES DEL PRESIDENTE DEL CONCEJO DE LA ZONA FRANCA

MATANZAS, Octubre 22. DIARIO, Habana. — El doctor Joaquín Rojas, presidente del Consejo de Administración de la Zona Franca, en relación con los artículos publicados en la prensa capitalina, relativos a que deben ser oídos los industriales antes de ser aprobado el Reglamento de la Zona Franca, afirma lo siguiente:

«Que un Reglamento no puede modificar una ley y por consiguiente crear beneficios ni privilegios». «Los industriales —agregó— debieron imitar la conducta vigilante de la Cámara de Comercio de Cárdenas, que pidió y obtuvo fiscalizar la redacción del articulado».

«La ley consigna que en la Zona Franca no se puede establecer industrias iguales a cualesquiera de las preestablecidas en Cuba, y como consecuencia, la tal competencia ruinosa que temen no pasa de ser un fantasma. Es lo mismo que ocurre en cuanto a los derechos aduanales. La Comisión técnica arancelaria que tiene que fijar es el arancel que se aplicará a mercancias industrializadas en la Zona Franca, pero no a materia prima u otra mercancia depositada allí, que se declare a consumo en Cuba, pues en este caso pagará el arancel que corresponde al país de origen».—Lovio, Corresponsal.

SANTA CLARA

LOS PERIODISTAS DE REMEDIOS CONCURRIRAN A LA CONVENCION

REMEDIOS, Octubre 22. DIARIO, Habana. — Los verdaderos periodistas remedianos iremos a la Convención de Santa Clara, a fin de exponer al constituirse las asociaciones locales, que sólo lleven a ella a los periodistas de verdad, nunca los figurones e improvisados, que se toman la representación de tales cuando les conviene, y lucharemos por la defensa de nuestros legítimos intereses.—Corresponsal.

CAMAGUEY

INVESTIGANDO EL ASESINATO DE «BEBO» MARTINEZ

CAMAGUEY, octubre 22.—Siguen las actuaciones judiciales en el caso de la muerte del joven Bebo Martínez, pero sin aclararse nada sobre el particular.

Hoy declaró en el Juzgado de Instrucción el propietario de la finca «El Palmar», donde sucedieron los hechos.

Enrique Varona,—que así se nombra—dijo que el permiso que se encontró en las ropas de la víctima fué firmado por él, efectivamente, pues Martínez asistía con frecuencia a la finca. Hasta ahora hay detenidas dos personas, pero contra las mismas no hay acusaciones directas.

Detenido un malhechor

El vigilante José Banderas detuvo hoy a Félix Castro Pérez en los momentos en que trataba de agredir en un lugar cercano al puente de La Zambrana a la niña de catorce años Marina Morales. Fué detenido y puesto a disposición de las autoridades.—Hernández Yorge, corresponsal.

ORIENTE

DETENIDO PATRICIO SARMIENTO

SANTIAGO DE CUBA, Octubre 22. DIARIO, Habana. — Por fuerzas del capitán Navarro, jefe de la zona de Holguín, ha sido detenido Patricio Sarmiento, otro de los autores de la muerte del anciano Hernández.

—En el hospital de esta ciudad hay varios atacados de Frambesia y dos niños con poliomielitis, careciendo dicho hospital de local para aislar dichos casos, creando un problema para los enfermos allí recluídos.—García, Corresponsal.

MUERTE DE UNA JOVEN

CHAPARRA, Octubre 22. DIARIO, Habana. — Anoche falleció en el hospital de Chaparra, la joven Olga Chapman Pupo, de 14 años, que en días pasados tomó un tóxico para suicidarse, por estar aburrida de la vida.—Urrutia, Corresponsal.

Anuncios Clasificados de Ultima Hora

Más ANUNCIOS CLASIFICADOS de ULTIMA HORA en la página VEINTE

PROFESIONALES

3 DRES. en MEDICINA.

DR. ALFREDO COMAS
Especialista del Instituto del Cáncer. Enfermedades venéreas, sífilis, impotencia, afecciones de señoras, tumores del útero y pechos. Aplicaciones del Radium. Horas: de 2 a 5. Telf. M-7728, San Nicolás 70, Habana.

COMPRAS

9 CASAS.

PROPIETARIOS: TENGO MUCHOS compradores para casas, solares y fincas rústicas, si quiere hacer negocio rápido y reservado, llámeme. Doy referencias. Ortega, Teléfono I-3990 de 1 a 2 y de 7 a 8.

17 MUEBLES y PRENDAS

A-7795: COMPRO MUEBLES
De todas clases. Pagamos más que nadie. También vendemos, cambiamos y alquilamos. No venda sin antes hacer una llamada: A-7795. Vamos en el acto. «La Honradez» Máximo Gómez núm. 35.

U-1800: COMPRO MUEBLES
Pianos, máquinas de coser y escribir, objetos de arte, plata, porcelana, bronce, libros, antigüedades, neveras, oficinas completas, archivos y lámparas. Todo cuanto represente valor. «El Ras»: U-1800.

COMPRO REFRIGERADOR ELECtrico, modelo 1934, en adelante, directamente a particular. No trato con agentes ni corredores. No compro cacharros. Telfs. A5-5931 y A5-5932.

CAMBIOS

24 CASAS.

SE CAMBIA
Una buena casa en Avenida La Tropical, Alturas de Almendares, dos plantas, que vale $15,000, por casa grande en barrio de El Angel o Colón. Urge el negocio. Beers, Plaza de La Catedral número 16: M-7730.

Arrendamientos.

A-1 FINCAS RUSTICAS-URBANAS

DESEO ARRENDAR FINQUITA DE labor, dos o tres caballerías, en provincia de La Habana. Escribir urgentemente al apartado 821, Habana.

VENTAS

48 CASAS

VENDO EN ALMENDARES, CASA de arte moderno, lugar inmejorable, fabricación de primera, toda de citarón. Tranvías a la puerta. Informes: Telf. FO-1426.

VENTAS

48 CASAS

PROPIO PARA INDUSTRIA O taller. Se vende propiedad, 2,066 metros en una esquina de la calle Tulipán, cerca Calzada Ayestarán. Renta $100.0 mensuales. Dirigirse hotel «Regina». Sr. Carvajal, de 12 y media a 1 y media y de 7 y media a 8.

VENTA URGENTE
De dos casas modernas, monolíticas de esquina, de dos plantas y un departamento alto en la azotea cada una con una superficie de 321.80 metros. Precio $25.000 las dos. Bien situadas. Informan M. Rico, teléfono A-6422 y M-9300

¡ATENCION, CONSTRUCTORES!
Para fabricar, cinco casitas que forman un block de esquina con 268 metros. Rentan $80.00 a 15 pasos de Egido. Precio $8.500. ¡Un regalo! Informan M. Rico A-6422 y M-9300.

LA GANGA DEL DIA: CASA CON portal, sala, comedor, tres habitaciones, cocina, cuarto de baño intercalado, 600 metros de patio con árboles en producción, nunca falta el agu. Magnífica comunicación Montejo y Coliseo Arroyo Apolo (a una cuadra de la Calzada) véala de 7 a.m. a 5 p.m.

¡REGIA CASA, EN $5,850!
En lo mejor de Santos Suárez, acera brisa, casa que costó $10,000. Tiene todas las comodidades que se quieran, con una amplia y preciosa galería. Vea esta casa y la comprará por lo barata. Dueño: Goicuría y General Lee, bodega: I-3706.

¡QUE ESQUINA, POR $2,350!!
Cerquita de Toyo, esquina moderna, con cinco apartamentos, toda monolítica, media cuadra Calzada Luyanó. Esta esquina me costó $9,500, pero me urge su venta. ¡Este chance es sólo por tres días!. Dueño: Goicuría y Pasaje Norte: I-3706.

Fuentes y E Almendares
Se vende chalet, modelo de forma y decoración, acabado de terminar: jardín japonés, sala con portal, comedor con terraza, biblioteca, bar, cocina, pantry, cuarto de criados con servicio, garage, traspatio con lavadero, en los bajos. Altos: con cuatro grandes cuartos, dos terrazas, baño completo de color, de lujo, closet y hall. Puede verse a todas horas. Precio reducido.
Telf. M-2863

HORROROSA GANGA DE UNA ESquina que costó $45,000 y se da en $22,000, por asunto de familia; y otra, dos plantas, renta $110.00, en $10,000 Arrojo, Belascoaín 50, esquina a Zanja.

SE VENDEN TRES CASAS, UNA DE tres plantas, con comercio en los bajos y dos accesorias anexas, rentando $85.00; otra, de dos plantas, en la calle de Amargura; y otra, en la calle Trece, Vedado. Esta se compone de jardín, portal, recibidor, 4 cuartos, baño y servicio y cuarto de criados. Precio: $11,600, $15,000 y $8,500, respectivamente. Notaría del Dr. Calahorra y D. Núrquez, Progreso 26, altos, de 8 a 11 a. m. y de 2 a 5 p. m.

VENDO EN CALZADA DEL MONte una casa, 500 metros, 35 apartamentos, renta $225.00, en 10,500 pesos, la ganga del año; y vendo cuatro casas, en $6,000 y un crédito hipotecario de $$5,000. Total: $11,000. Se da por otra casa en La Habana. Informes: Galiano 125, García.

VENDO: TRES HABITACIONES LAdrillo, tejas, mosaico, servicios, solar de 6.52 por 17.80 metros, en total 116.88 metros, a $10.00 metro, terreno y fabricación, a dos cuadras Iglesia Cerro, y una Quinta Covadonga. Planos y títulos disposición, libre gravamen. Precio: $$1,168. Fernández: M-6513.

MARIANAO: CASA ESQUINA, MIL metros: $2,000: tres cuartos mampostería, 800 metros: $1,000; cuatro cuartos, madera, con mil metros: 500 pesos. Informan todo el día: Santa Lucía 16.

¡REGALOS!
Jesúsú del Monte, mampostería, sala, saleta, 2 cuartos: $1,350; otra, moderna, junto Calzada: $3,200; Calzada Víbora, amplia, jardín, hall, 5 cuartos, garage: 700 varas: $6,900 contado y $3,000 a pagar en 5 años. Prado 19: M-6513.

Para fabricar: inmediata a Belascoaín, 6 y medio por 25: $4,300 San Rafael, próximo Galiano: $8,300; dos cuadras Plaza Fraternidad, buena renta: $5,000; cerca Mercado Unico, sala, saleta, 2 cuartos: $2,500. Prado 19: M-6513.

Almendares: regia casa, en la mejor calle: jardín, portal, sala, recibidor, hall, 4 cuartos cuarto y servicio de criados tres baños, garage dos máquinas, traspatio, etc. $,8,500. Facilidades de pago: Prado 19: M-6513.

Vedado: gran casa, muchas comodidades, 5 cuartos, garage dos máquinas, 3 baños, etc., punto alto: $14,500; otra, 2 plantas, inmediata 23, buena renta: $9,000; calle Cuatro, dos plantas modernas: $10,500. Prado 19: M-6513.

Santos Suárez: amplia, portal, sala, comedor, 4 cuartos, gran traspatio y garage: $2,200; Santa Emilia: portal, sala, hall, comedor, 3 cuartos: $3,800; otra, portal, sala, comedor, 2 cuartos: $2,650. Prado 19: M-6513.

Lawton: inmediata Calzada Víbora, amplia, sala, saleta, 3 cuartos: $2,800; otra, sala, 3 cuartos, traspatio con frutales, comedor: $3,500; próxima San Mariano, sala, saleta, M-6513.

Inmediata Ciudad Militar, calle Santa Petronila, jardín, portal, sala, dos cuartos, etc., $1,900, facilidades de pago; dos casas, esquina, mampostería, rentando $25.00, en $2,600 vivienda mampostería, 2 cuartos, patio y servicios: $650.00. Prado 19: M-6513.

VENDO: ESQUINA, 3 PLANTAS, moderna, renta $120.00, en $11,500; otra, 4 plantas: $22,500; otra, 2 plantas, con gran bodega: $9,500; otra, 2 plantas: $8,000; vendo casa, 3 plantas, renta $150.00, en $11,500; otra, 4 plantas: $10,500; otra: $2,500; Otra: $1,500; otra: $1,300; otra: $4,000; otra: 22 habitaciones$ 10,000; otra, Santos Suárez, 700 metros: $7,000. Dinero en hipotecas al 7 por ciento. Prado y Dragones, café: M-4739. Yáñez.

49 SOLARES

LA SIERRA. SE VENDE UN SOLAR todo o la mitad, mide 24 varas por 21.70 de fondo a $5 vara. Calle 9 entre 8 y 10. Brisa. Informan Telf. F-5040 de 3 a 6.

VIBORA: CALLE D-STRAMPES ENtre Santa Cataloina y San Mariano Se vende parcela con 23.58 varas de fondo por el frente que se desee. Informan en 18 No. 4 entre 7 y 9. Vedado, de 3 a 6.

VENTAS

49 SOLARES

VENDO ESQUINA SANTA CATALIna $5.00, solar Estrada Palma y Juan Bruno Zayas $3.00; calle 23, Vedado, $8.00; tengo lotes para industrias muy baratos. Ortega, Teléfono I-3990

ALMENDARES SOLAR AMPLIAción vendo uno a $1.75 vara varios más esquinas y centros en muy buenos puntos y baratos, verlos FO-1097 de una a cinco.

REPARTOS: MIRAMAR, ALTURAS Almendares, desde $2.00, $3.50 y $4.50; Avenida Paz, sombra, facilidades para fabricar; Vedado, 16 por 22: $7.00; 13,000, 40 centavos; Mayía Rodríguez, 22.73 por 25, esquina Carmen; otras fincas. Hurtado: U-1405.

50 FINCAS RUSTICAS

UNA VERDADERA OPORTUNIdad: Magnífica finca recreo, 12 kilómetros Parque Central, frente Carretera Central, Arroyo Arenas-Punta Brava, frente Sans Souci. Costó $36,000. Precio de ganga: $14,000. Mitad contado, resto facilidades. Marrero, Aguiar 27. Telf. M-7774.

VENDO 15.000 METROS COTORRO, pozo, arboleda, $0.20, se fracciona, carretera cerca Instituto Cívico, 2 y cuarto caballería, chalet moderno, regadío, arboleda, $10.000. Ortega, teléfono I-3990 de 1 a 2 y de 7 a 8.

REINA PROXIMO A GENERAL LEE, dos finquitas con casas de mampostería, tres cuartos, baño intercalado moderno, sala, comedor, cocina y portal, conexiones para electricidad y teléfono, cada planta. Encargado en las mismas o en General Lee, entre Reina y Concordia, casa de altos. Más informes: M-2863.

51 ESTABLECIMIENTOS

BUEN NEGOCIO: MODERNO REStaurant, lunch, frozen refrescos, buen lugar. No paga alquiler, por ausentarme. Bajo precio, de 1 a 3, Benítez, San Miguel 148, altos.

SE VENDE FONDA EN PARADERO de tranvías y guaguas. Afluye mucho público. Se da barata por circunstancias de familia. Informan: Habana número 72, consultoría del Dr. Casuso, de 8 a 11 y de 3 a 5.

VENDO CASA DE HUESPEDES, A primera oferta, clara, hermosa y fresca, bien situada, llena, por no poderla atender su dueño. No curiosos: M-7380. Sra. María.

VENDO BODEGA SOLA EN ESQUIna, calle Espada, muy céntrica, surtida y con vivienda, con $1,100 hago negocio, resto con facilidades. Es ganga. Fernández, café «Independencia», Belascoaín y Reina.

VENDO LECHERIA MODERNA, EN esquina céntrica: $1,000; casa de huéspedes, 14 habitaciones: $1,500; vidrieras de tabacos, de todos precios. Véame, que tengo lo que necesite. Rodríguez, café «Independencia», Belascoaín y Reina.

53 AUTOMOVILES y ACCESR.

BUICK 1937
Modelo 61, de cinco pasajeros, vestidura de cuero, 5,000 kilómetros recorridos solamente. Es mejor compra que un carro nuevo.
AUTO SERVICE COMPANY
edificio «Carreño», Marina núm. 2.

OLDSMOBILE 1936
De cuatro puertas, seis cilindros, propio para alquiler o persona que deseea un carro muy económico y a precio muy atractivo, garantizado y con facilidades.
AUTO SERVICE COMPANY
edificio «Carreño», Marina núm. 2.

BUICK 1931
Sedán Limousine, de siete pasajeros, con gomas Good-Year, completamente nuevas. Carro muy resistente, propio para viajes largos: $325.00.
AUTO SERVICE COMPANY
edificio «Carreño», Marina núm. 2.

VENDO UNN OMNIBUS EN LA RUta 2. Véame, es la mejor inversión que usted puede hacer. Deja más de $150.00 mensuales libres. M. Cano, Belascoaín 40, por San José.

PACKARD 1937 CONVERTIBLE
Cinco pasajeros, modelo especial, completamente nuevo, gomas blancas. Carro propio para nuestro clima.
AUTO SERVICE COMPANY
edificio «Carreño», Marina núm. 2.

SE VENDEN: PACKARD TURISMO 1931, seis ruedas, 8 cilindros, ligero; y Lincoln 1929, como nuevos: $150.00. Verlos: Aguacate número 19, garage.

BUICK 1937
Modelo 46, Coupé, con dos asientos interiores, dos meses de uso, con gomas de banda blanca.
AUTO SERVICE COMPANY
edificio «Carreño», Marina núm. 2.

VENDO CHEVROLET 34, DE CUAtro puertas; Pontiac 34, de cuatro puertas; Ford 32, de dos puertas. Vea estas gangas. Le tomo su carro. Calle 23 entre 12 y 14, garage. Pregunte por Cecilio.

STUDEBAKER 1937
Modelo chico, seis cilindros, vestidura de cuero, pintura azul metálico, en inmejorables condiciones. Vestidura de cuero especial. Se vende con facilidades.
AUTO SERVICE COMPANY
edificio «Carreño», Marina núm. 2.

CHEVROLET SEDAN, 4 PUERTAS 1934, con doble gomas de repuesto, cornetas, vestidura de piel, baúl, gomas nuevas, a muy buen precio. Alvarez, 25 número 3, frente al edificio Carreño. Telf. U-3003.

OLDSMOBILE 1937
De seis cilindros, vestidura de cuero, completamente nuevo, timón flexible, muchos accesorios. Muy barato.
AUTO SERVICE COMPANY
edificio «Carreño», Marina núm. 2.

VENDO FORD SEDAN 1936, COMO nuevo. Doy facilidades y tomo carro a cambio. Alvarez, 25 número 3, frente al edificio Carreño. Telf. U-3003.

M.E.C.D. 2016

Anuncios Clasificados de Ultima Hora

MÁS ANUNCIOS CLASIFICADOS de ULTIMA HORA en la página 19

VENTAS

53 AUTOMOVILES y ACCESR.

SE VENDE FORD SEDAN, CUATRO puertas 1935, muy poco usado. Lo doy a plazos y barato. Alvarez, 25 número 3, frente al edificio Carreño. Telf. U-3003.

CAMION CHEVROLET 1932, CHASSIS largo, carrocería de estacas, gomas dobles, nuevas. Doy facilidades. Alvarez, 23 número 3, frente al edificio Carreño. Telf. U-3003.

FORD 1936 CONVERTIBLE
Con radio de 85 HP. Se baja el fuelle y queda completamente abierto, en condiciones de nuevo, con garantía.
AUTO SERVICE COMPANY
edificio «Carreño», Marina núm. 2.

DE LOS 45 CARROS SOLO NOS QUEDAN
22

Aproveche a escoger el suyo, que con el guano en la mano adquirirá un automóvil o camión, a precios nunca vistos.

Ford 35 baúl, de lujo, dos puertas	$475.00
Ford 35, Standard, dos puertas	450.00
Ford 34, Victoria, de lujo	325.00
Ford 32, de lujo, dos puertas	300.00
Ford 30, de lujo, dos puertas	200.00
Dodge Sedán, cuatro puertas	70.00
Marmon Sedán, cuatro puertas	70.00
Buick 35, Sedán, baúl, cuatro puertas	500.00
Chevrolet 32, de lujo, cuatro puertas	300.00

Camiones Ford y Chevrolet de todos los precios.

AUTO UNIVERSAL DE CUBA, S. A.
Belascoaín núm. 171
Telf. U-1276

54 MAQUINARIAS

OPORTUNIDAD: SE VENDENN BARATAS: 2 mangles Calandria, 12 centrífugas de 30 para secar, 24 tambores de lavar, tamaño grande; 2 calderas de vapor de 40 y 50 HP.; dos suvizadores de agua. Monte 475. Telf. A-9031.

SE VENDE UNA SOBADORA MARCA Champion número 3, en magníficas condiciones de funcionamiento. Más informes: Piñera 22, entre Cocos y Clavel. Telf. I-3615. Firenzano.

MUEBLES y PRENDAS

"LA HONRADEZ"
MUEBLES MODERNOS
Nuevos y usados, vendemos a plazos y contado, muy baratos. También cambiamos y alquilamos. No compre sin visitar esta casa.

«LA HONRADEZ»
Máximo Gómez 35, entre Aguila y Amistad.
A-7795.

COMPRO Y VENDO
Máquinas de escribir, sumar, calcular, coser, archivos, muebles de oficina en general, muebles modernos, joyería fina, objetos de arte y todo objeto de valor. «La Confianza», Suárez 7. Telf. M-9603.

VENDEMOS LOS MUEBLES DE una casa y una cría de conejos belgas. En San Miguel entre 1a. y 2a. La Lisa, Marianao.

SE VENDE REFRIGERADOR ELECTRICO, en excelente estado mecánico y exterior. Oportunidad única. Informan: F-2159.

VENDO MAQUINA «SINGER», OVILLO central en buenas condiciones: $21.00; otra, completamente nueva, única de lanzadera: $9.00. Cueto número 19-A., entre Municipio y Arango, dos cuadras Concha, Luyanó.

VENDO CASA COMPLETA: SALA Y comedor Renacimiento Español; cuarto completo, coqueta y butacón, lo más lindo; sillones de portal, etc. «El Corazón de Jesús», Salud 47, entre Manrique y Campanario.

59 RADIOS

CON SOLO $2,50
De entrada y $1.25 semanal, puede adquirir el maravilloso radio
SUPERTONE
toda onda, modelo 1938, garantizados, con inclusión de piezas. «El Arte Moderno», San Nicolás 63, entre Neptuno y San Miguel.

CAMBIO RADIO «AIRLINE», SIETE bombillos metálicos: $90.00., nuevo 1937, onda corta y larga, por piano o pianola, sin comején y funcionando: U-2788, Eduardo, a todas horas.

60 INSTRMENTOS de MUSICA

$70 00: VENDE FAMLIA PARTICULAR precioso piano, moderno, marca J. L. Stöwers, teclado marfil muy blanco, voces de concierto y sin comején, San Anastasio 1, esquina a Pocito, Víbora.

61 DE ANIMALES

SE VENDEN 25 VACAS JUNTAS o separadas, de raza, recentinas y muy próximas, en la finca «La Paila», carretera de Vento, kilómetro 6 y medio. Preguntar por Canto.

Dinero-Hipotecas.

63 SOLICITUD

PRESTO DINERO DESDE $500.00 en adelante, en primeras hipotecas. Interés desde el 6 por ciento. No corredores. Telf. A-6836, Campanario 90, bajos, entre Neptuno y San Miguel. Sr. Correa.

PARA LAS DAMAS

67 PELUQUEROS

PACO: EX PELUQUERO DE «LLORENS» y «Ray-Ja», se ofrece a domicilio. Experto en permanentes Croquinol y Espiral, sin corriente, (sin máquina ni electricidad), tintes, melenas, etc. Telf. U-5420.

70 INTERES PARA LAS DAMAS

SEÑORA: NO COMPRE SOMBREROS, sin antes ver los de «Celestina». Hago modelo que desee. Tiño, reformo y plancho: $30 centavos. San Rafael 41, una cuadra del Ten Cent.

GOTAS "SUBLIMES"
Elimina las canas gradualmente en 1 días. Devuelven su primtivo color, haya sido castaño, rubio o negro. Se usa como loción de tocador. No mancha. Lucirá el cabello suave, brilloso y perfumado. Vegetal. Higiénico. Económico. El estuche dura un año. Precio: $2.50. Supera a otra cosa conocida. Pídales: «El Encanto», «Los Precios Fijos», Sarrá, Johnson, Taquechel, La Americana, farmacias y peluquería del hotel «Inglaterra». Su representante: Ramón Gualda, San Miguel 38: U-3934.

ENSEÑANZAS

75 PROFESORAS y PROFESORES

JOVEN PROFESORA DE PIANO Y solfeo desea emplear algunas horas libres. Método moderno de enseñanza rápida, por medio de piezas graduadas. También cursos oficiales para exámenes: M-3575.

JOVEN PROFESORA DE ACREDITADA academia, desea emplear algunas horas libres en colegio o a particulares: Inglés, Primera Enseñanza, o cualquier asignatura de Bachillerato. Títulos. Referencias. Experiencia: M-3575.

77 ACADEMIAS

ACADEMIA BRAVO
Repaso de asignaturas de Bachillerato y de ingreso Bachillerato, Normales, Ingenieros y Comercio

PRIMERA ENSEÑANZA
Curso Bachillerato. Ingreso Escuelas de Comercio, Normal, Kindergarten, Hogar, Enfermeras, Técnicas Industriales, Veterinaria y Pedagógica. Mecanografía, Taquigrafía, Inglés, Teneduría, Ortografía y Correspondencia. Primera Enseñanza por maestros normalistas especializados. Cuotas módicas. Profesorado competente y especializado. Pupilos, medio pupilos y externos, ambos sexos. Servicio de ómnibus a domicilio. Neptuno 98 y 199, esquina a Lucena: U-2627.

Interés General.

CELEBRE SUS FIESTAS OBSEQUIANDO a sus amistades con el famoso licor Benedictino, hecho por usted mismo, sin necesidad de aparatos y con poco gasto. Remita un peso a A. Lozano, Norte 47, Marianao, y recibirá procedimiento, secreto durante muchos siglos.

ALQUILERES

81 CASAS de COMIDAS

CANTINAS A DOMICILIO, CONDIMENTADA con aceite de primera y manteca de chicharrón, sin especies, muy económicas. Telf. A-7905.

SE SIRVEN CANTINAS DOMICILIO: una persona: 30 centavos; dos: 60 centavos. Comida criollas y española. Informes: Muralla número 26, altos. Telf. M-7533.

82 APARTAMENTOS

EDIFICIO
8 Y 19
VEDADO
APARTAMENTO DE LUJO
1, 2, 3, y 4 cuartos, baños, cocina, frigidaire, luz, garage y restaurant. Gran piscina.
F-3131

ALQUILO APARTAMENTO
Número 6, de Jesús María número 21 segundo piso, entre Cuba y San Ignacio, con sala, comedor, tres grandes habitaciones, baño, cocina de gas. Casa de nueva construcción. Informes en la misma y San Pedro 8. Telf. M-4723. López.

LAMPARILLA 60, ENTRE AGUACATE y Villegas, un apartamento de dos piezas, para hombres solos o matrimonio sin niños. Todo moderno y muy fresco. Lamparilla 60, segundo piso.

APARTAMENTOS MODERNOS Y frescos, vista calle e interiores, una y dos habitaciones: sala, comedor, cocina y magnífico baño. Elevador. Neptuno 170, entre Escobar y Gervasio.

83 DEPARTAMENTOS

MATRIMONIO RESPETABLE: SOLICITA departamento de dos habitaciones con baño, y cocina, si no dan comida. Ofrecer a H. B. Apartado de Correos 911. Habana.

MODERNO Y COMPLETO DEPARTAMENTO, propio para matrimonio, con todas las comodidades, se alquila en los altos de «El Gato Negro», Obispo 65. Informes: Cacheiro. Telf. A-7780.

COJIMAR: SE ALQUILA DEPARTAMENTO alto, de dos habitaciones y baño completo, a personas respetables, cerca de Mar y Sol. Toxá entre Pezuela y Piños, Cojímar. Si quiere con comida: M-9512.

84 HABITACIONES

SE ALQUILA HABITACION EXTRA grande clara y ventilada en casa particular único inquilino 2 hombres solos o señoras solas, casa moralidad con muebles y asistencia o sin ella. Neptuno 121, altos, entre Perseverancia y Lealtad.

SE ALQUILAN HABITACIONES, EN azotea y en bajos, a hombres solos, con todo lo necesario, baratas. O-Reilly 5.

«NIAGARA HOUSE», PRADO NUM. 47, habitaciones espléndidas, para familias, desde $13.00. Hay con vista a la calle, con baño privado, lavabos en todas habitaciones, agua caliente. Estricta moralidad.

LUGAR MUY CENTRICO: HABITACIÓN con vista a la calle, con todo servicio: teléfono, agua caliente y buena comida. Precio reducido. Casa de moralidad. Neptuno 32, casi esquina a Industria, altos de la fotografía.

HABITACION AMUEBLADA, CON lavabo de agua corriente, anexa al baño, en $11.00, sin comida; otra, más pequeña, en $9.00. Aguiar 68, entre Empedrado y Tejadillo.

EN CASA PARTICULAR SE ALQUILA una habitación fresca, a caballero serio, que desee vivir en familia, calle Cárdenas 36 y medio segundo piso, derecha: M-8091.

CORRALES 120, BAJOS, ENTRE SAN Nicolás e Indio, casa particular. Se alquilan dos habitaciones juntas, en $10.00, a matrimonio. Unico inquilino, otro matrimonio. No hay cartel en la puerta.

ALQUILERES

84 HABITACIONES

EN CASA PARTICULAR, SE ALQUILAN dos habitaciones anexas al baño. Se cambian referencias. Peña Pobre número 5 altos.

EN CASA DE FAMILIA RESPETABLE se alquila una amplia habitación, con lavabo, vista a la calle y baño con agua caliente. Concordia 44, bajos, esquina a Manrique.

SAN IGNACIO 48, ALTOS. HABITACIONES independientes, con luz, cómodas y ventiladas: $7.00 a $11.00. Vea al encargado. Informes: M-2863.

85 NAVES y LOCALES

SE ALQUILA LOCAL DE PLANTA baja, apropiado para oficina o comisionista. O-Reilly 5, entre San Ignacio y Cuba, económico.

ALQUILO MAGNIFICO LOCAL PARA establecimiento, en la calle Tercera esquina a Diez, reparto Almendares: $35.00. Informan al lado, por Tercera: FO-3387 y M-1428.

CEDO SIN REGALIA, PANADERIA con dos hornos. Doy contrato por 5 años y alquilo nave propia para garage. Capacidad para 150 máquinas. Informes: Galiano 125, García.

BAJOS DE SAN LAZARO Y GERVASIO, local propio para establecimiento, se alquila. Llave en la bodega. Informes: Celestino Cacheiro: A-7780.

87 HABANA

SE ALQUILA CASA ANTIGUA, VIRTUDES 117, entre Lealtad y Escobar sala, comedor, 5 cuartos y gran patio.

SE ALQUILA EL SEGUNDO PISO de San Lázaro número 162 compuesto de sala, saleta, cuatro cuartos, comedor, baño intercalado, cuarto y baño de criados. Informan en el primer piso.

SE ALQUILA UNA CASA CHAVEZ 19 a una cuadra de Reina, con sala, saleta, tres cuartos, la llave e informes en la misma. Teléfono: U-6444.

ALQUILO CONCORDIA 64 A BAJOS, esquina Lealtad, sala, 4 habitaciones, saleta, comedor, cocina cuarto y servicio de criados, patio y garage. Informan F-5060.

EN JOVELLAR Y HOSPITAL SE alquila un apartamento en el cuarto piso. Hay elevador. Tiene sala, comedor, tres cuartos y baño completo. Precio: $34. Dos meses en fondo.

CHACON NUM. 17
Sin estrenar, bajos, segundo piso: sala, tres habitaciones, baño completo intercalado, comedor, servicio de criados: $38.00 y dos meses en fondo. Llaves en el número 15. Informes: I-5015.

SE ALQUILA: MALECON NUMERO 37, bajos: recibidor, sala, comedor, cuatro cuartos, baño intercalado, hall, cocina, pantry, cuarto y servicio de criados y patio. Informan: Manzana de Gómez 338. Telf. A-6072.

ESCOBAR 41, FRESCO, VENTILADO y moderno segundo piso, acabado de pintarse. Habitaciones grandes. Horas de verse de 8 a. m. a 2 p. m. Llaves e informes, en los bajos.

MODERNO PISO ALTO, ALQUILO en Animas entre Aramburo y Soledad: sala, comedor, 2 habitaciones, baño y cocina. Informa encargado, casa de vecindad por Aramburo.

MALECON 62 Y SAN LAZARO 200, entre Galiano y San Nicolás, pisos completos independientes, modernos: sala, comedor, tres o cuatro cuartos, baño y cocina. Pueden verse a todas horas. Informes: M-2863.

88 VEDADO

CALLE 4 No. 247, BAJOS, ENTRE 25 y 27, cuatro habitaciones, baño intercalado sala, saleta, galería, comedor al fondo cuarto y servicio de criado. Garage y servicio. F-2188.

ALTOS: SEGUNDO PISO, EN LO más fresco del Vedado, con todo confort moderno: tres habitaciones, servicio de criados, frigidaire y closet: $43.00. Calle A, esquina a Zapata.

ALQUILO EN LO MEJOR DEL VEDADO, calle 23 número 308, entre B. y C., costado botica, casita moderna: sala, comedor, habitación, baño completo, calentador, mucha agua, cocina y patio. Verse, de 10 a 5.

21 NUMERO 244, ENTRE E Y F., Vedado, bajos, 7 cuartos, dos servicios, cuarto y servicio de criados. Llave en el sótano. Informes: Telf. U-2381.

VEDADO: 21 NUMERO 278, ESQUINA a D. Alquilo planta alta: sala, comedor, cuatro habitaciones, baño completo, servicio de criados, cocina de gas, patio y jardín. Informes: M-2539.

LINEA Y CUATRO, ESQUINA DE fraile. Se alquila piso alto: sala, saleta, comedor, 3 cuartos, baño intercalado, cuarto y servicio de criados. Tiene garage.

89 CERRO y PALATINO

SE ALQUILA CASA MODERNA: portal, sala, saleta, dos cuartos, baño completo, cocina y patio, todo muy ampilo. Calle Parque 25-A. La llave en el 25-B., entre Salvador y Esperanza. Cerro, Palatino.

SE ALQUILA MODERNO PISO ALTO, en Lombillo número 2, muy próximo a Calzada del Cerro. Tiene sala, saleta, 5 habitaciones, cocina y dos baños.

90 MARIANAO y sus REPARTOS

SE ALQUILA $35.00 CASA CON JARDÍN, portal, sala, comedor, cocina, tres cuartos, baño intercalado, cuarto y servicio criada, terraza cubierta al fondo. Con garage $4.00 más. Avenida Quinta entre 8 y 9 Ampliación de Almendares. Omnibus y tranvías. Informes al lado.

CHALET, PLANTA BAJA: $45.00
Jardín, portal, sala, 4 cuartos, baño intercalado, hall, comedor, pantry, cocina, 2 cuartos de criados y baño. Garage. Calle B, entre 16 y 18, Almendares. Llaves en la misma. Informes: F-5843.

SE ALQUILA ATRACTIVO Y CONFORTABLE chalet de dos plantas, estilo Colonial Español, acera de la sombra, siempre fresco, Avenida Alturas entre Avenidas de La Paz y Central, reparto Kohly, a muy corta distancia del puente de la calle 23. Reúne todas las condiciones que puede desear toda persona de gusto. Renta razonable. Puede verse a todas horas.

MIRAMAR: ALQUILO 20, ENTRE Séptima y Línea, preciosa casa: sala, comedor, 4 amplias y frescas habitaciones, 2 baños de lujo, pantry, cocina, garage doble, 2 cuartos de criados, patio y traspatio, próxima al colegio Las Ursulinas y tranvías. Agua abundante. Informes: Siete y Cuatro, La Sierra. Teléfono: FO-1423.

REPARTO ALMENDARES: ALQUILO E. y Catorce villa «Gloria», preciosa casa de esquina, a la brisa: sala, comedor, 3 amplias y frescas habitaciones, baño de lujo, pantry, cocina, garage y cuarto de criados. Agua abundante. Omnibus en la puerta. Informes: B., entre Ocho y Diez. Telf. FO-2131.

ALQUILERES

90 MARIANAO y sus REPARTOS

SE ALQUILAN DOS CASAS ALTAS y dos bajas, en la calle Tercera esquina a Diez, reparto Almendares acabadas de construir. Compuestas de sala, comedor, dos grandes habitaciones, baño intercalado cocina, los altos; y los bajos, de portal, sala, comedor, cocina, dos grandes habitaciones, baños intercalados, patio y todas con calentador. Precio: 35.00 y $40.00 los altos; y $30.00, los bajos. Informan al lado, por Tercera: FO-3387 y M-1428.

91 J. DEL MONTE Y LA VIBORA

SE ALQUILA CARMEN 14 ENTRE Figueroa y Estrampes, portal, sala, saleta, comedor, 3 cuartos, cocina, cuarto y servicio de criados. Precio: $35.00. Llaves al lado Telf. I-3043.

VIBORA: ALQUILO ALTOS MODERNOS: sala, tres cuartos, baño intercalado, comedor al fondo, cuarto y servicio de criados. Agua abundante. San Lázaro 89, entre Carmen y Patrocinio: $35.00. Telfs. I-7330 e I-7788.

92 STOS. SUAREZ y MENDOZA

SE ALQUILA LA GRAN ESQUINA de fraile de Juan Delgado y Milagros, con doble vías de tranvías y ómnibus por el frente. Teléfono: I-3641

ALQUILO HERMOSA, MODERNA Y ventilada casa: jardín, portal, sala, recibidor, 3 cuartos, comedor, galería, pantry, cocina, despensa, patio y gran baño. Libertad número 33, entre Juan Delgado y Goicuría, reparto Mendoza. Precio razonable.

SE SOLICITAN

99 SOLICITUD DE ALQUILERES
103 CRIADAS y CRIADOS

SE DESEA UNA SIRVIENTA QUE traiga referencias, no sea muy joven y sin pretensiones, C. No. 4 Vedado

EN LA LOMA DE CHAPLE VIBORA Alfredo Zayas 17 esquina a San Carlos solicito criada blanca, para en la colocación y se exigen refelimpiar y cocinar, tiene que dormir rencias Sueldo 15 pesos

SOLICITO UNA CRIADA JOVEN, blanca o de color, para criada de mano y niños. Que duerma en la colocación. Estrella 6, altos, izquierda.

104 COCINERAS y COCINEROS

SOLICITO COCINERA QUE SEPA cocinar y aseada, hacer un poco de limpieza, dormir en la colocación; sueldo ocho pesos, Santa Catalina No. 134, entre Juan Delgado y Estrampes, Santos Suárez.

SE SOLICITA UNA COCINERA QUE sepa cocinar, en Colón 16 y 18, esquina a Consulado, 4o piso.

SOLICITO UNA ESPAÑOLA, PARA cocinar y limpiar. Tiene que dormir en la colocación: $10.00. Cerro 516, esquina a Piñera. No venir hasta después de las 12.

105 MANEJADORAS

SE SOLICITA UNA MANEJADORA inglesa, que tenga referencias de donde trabajó. Informes: calle Catorce, entre Primera y Tercera, reparto Miramar.

117 SOLICITUDES VARIAS

SOLICITO ENCARGADO PARA CASA de inquilinato. Garantía en efectivo. Sueldo y habitación, vidriera «La Sorpresa», Neptuno y Belascoaín, Morales, de 12 a 1 p. m.

SE OFRECEN

118 CRIADAS y CRIADOS

SE OFRECE UNA SEÑORITA BLANCA para criada de mano o manejadora. Tiene referencias. Telf. F-4245.

DESEA COLOCARSE UNA JOVEN de color, habla inglés, para criada de mano, cuartos o para los quehaceres de matrimonio solo. Pregunte por Adelina Telf. M-5008

SE OFRECE UNA CRIADA PARA cuartos o comedor, o bien para manejadora. Tiene referencias y duerme en el acomodo. Telf. M-1149.

SE DESEA COLOCAR UN BUEN criado de mano sabe inglés. Tiene buenas referencias. Telf. F-3164.

SE DESE ACOLOCAR UN CRIADO de mano. Sabe servir la mesa a la rusa y sabe cumplir con su obligación. Tiene referencias. Telf. M-3339.

SE DESEA COLOCAR UNA JOVEN española, para criada de mano o de cuartos y repasar. Tiene referencias. Telf. U-5470

SE DESEA COLOCAR UN JOVEN español, para criado de mano, portero, camarero, sirviente u otra cosa análoga. No le importa ir al interior. Telf. M-4167.

119 COCINERAS y COCINEROS

DESEA COLOCARSE UNA JOVEN blanca para cocinar o criada de mano o para matrimonio solo, tiene referencias. Telf. F-3262

SE OFRECE BUENA COCINERA española, de mediana edad, sabe la cocina criolla y española. Es aseada y tiene buenas referencias. Gana buen sueldo :U-6769.

SE OFRECE UNA BUENA COCINERA, con buena sazón, para cocinar solo, o cocinar y limpiar. Tiene referencias y duerme en el acomodo o fuera. Informes: M-1149.

SE OFRECE UNA MUCHACHA DE color, para cocinera o criada de mano. Duerme en la colocación. Sra. Rodríguez: I-3552.

SE DESEA COLOCAR UNA COCINERA española, o para criada de mano. Tiene referencias. Informes: Paseo 8 entre Cinco y Siete, Vedado: Telf. F-3164.

SE OFRECE UNA SEÑORA DE COLOR, para cocinar. Tiene referencias. Informan: Telf. U-7019.

120 MANEJADORAS

DESEA COLOCARSE UNA JOVEN española para manejadora. Referencias con nueve años en una casa sabe inglés. Informan Telf. M-1539

UNA FINA INGLESA DESEA COLOCARSE de manejadora que habla bien el inglés, con referencias de muy buenas casas. Telf. F-4855, calle Paseo esquina 5 No. 34 y 36, Vedado.

SE DESEA COLOCAR UNA INGLESA graduada y educada de manejadora para niños chicos con excelente recomendación. Telf. F-4613 calle 8 entre 25 y 23.

123 COSTURERAS y MODISTAS

SE OFRECE MODISTA BORDADORA, por días, para casa particular. Va a los repartos. Telf. A-9987.

125 CHOFERES

SE DESEA COLOCAR UN CHOFER español. Tiene buenas referencias particulares y comerciales. Telf. FO-2828.

121 OFERTAS VARIAS

SE DESEA COLOCAR UN JOVEN nativo en cualquier comercio, prefiriendo ropa o peletería. Tiene referencias y sin pretensiones. Informes: Villegas número 108. Telf. M-4427.

AMENAZAS

José Moisés Alonso Rodríguez, maestro de instrucción primaria y vecino de Princesa 7, denunció en la Oncena Estación, que tiene demandada a María Escobar, que ocupa la habitación núm. 8 de su domicilio, por falta de pago y que en el día de ayer, el esposo de ésta nombrado Andrés Albela, lo amenazó con darle muerte a navajazos.

POR SOSPECHAS

El vigilante Juan M. Suárez, de la Sexta Estación, arrestó a Jacinto Morejón Blanco (a) «Chaleco», de 59 años y de Salud 86; a Julio Roldán Merino, de 39 años y vecino de Marina 28, por haberlos sorprendido cuando en el muro del Malecón, frente a la calle Príncipe, llevaban un paquete conteniendo varios collares de caracoles y ocho muñecas, cuya procedencia no pudieron justificar.

PROFESIONALES

INGENIEROS

L. HERNANDEZ SAVIO
INGENIERO CIVIL Y ARQUITECTO
Se hace cargo de toda clase de estudios y proyectos de edificios en Miami, Miami Beach y Habana. Oficinas: Concordia 113. Telf. M.1218.

1 ABOGADOS Y NOTARIOS.

DR. RAFAEL TREJO LOREDO, ABOGADO. Juicios civiles en toda la República. Herencia, declaratoria de herederos, divorcios, desahucios, cuentas morosas, administración de bienes, gestiones de asuntos administrativos en las Oficinas Públicas. Compro toda clase de valores, cobramos todas clases de cuentas morosas. Adelantamos dinero para gastos de herencias. Campanario número 90. Telf. A-6836.

MARCAS y PATENTES
Dr CARLOS GARATE BRÚ
— ABOGADO —
COMPOSTELA 35 - Tef. M-3734
HABANA

BUFETE Y NOTARIA PUBLICA
DR. LAURO G. MENDOZA
Abogado y Notario
Paseo de Martí núm. 19, altos. Telf. M-6513
Promoción de declaratoria de herederos, testamentarías, juicios ejecutivos, desahucios, hipotecarios y divisiones de condominios. Divorcios de nacionales y extranjeros, reclamaciones por accidentes del trabajo, de seguros y cualesquiera otras indemnizaciones. Solicitud de jubilaciones y pensiones de empleados civiles y de veteranos con reclamación de atrasos. Marcas y Patentes, ciudadanías, cambios, adición o modificación de nombres y apellidos, guías forestales, marcas para señalar ganado, certificaciones en general. Celebración de matrimonios notariales. Resolución de todo asunto mercantil y de Aduana. Redacción de toda clase de escrituras y actas notariales. Administración afianzada de bienes. Se suplen documentos y gastos previo convenio. Prado 19, altos: M-6513.

2 PROCURADORES

ME HAGO CARGO DEMANDAS, DIVORCIOS rápidos, matrimonio notarial, cartas ciudadanías, pasaportes, declaratoria herederos, etc. Véame, anticipo gastos. Bufete: Alberto Cuervo, Edificio Metropolitana, 342. M-2808.

CLAUDIO HERNANDEZ BONFANTE
PROCURADOR PUBLICO
Tramita asuntos civiles, criminales y administrativos, igualas mensuales módicas, para tramitar juicios de desahucios. Notaría del Dr. Alfredo Castellanos Mena, Reina número 59. Telf. M-3231.

3 DRES. en MEDICINA.

DR. PEDRO MONTALVO
Vías Digestivas y Nutrición, Metabolismo Basal. Fisioterapia, Consultas de 4 a 6. Calle 18 No. 4 entre 7y 9, Vedado. Teléfonos F-5040 y F-4405

DR. ARMANDO CRUCET
Cirujano dental y oral de la facultad de Pennsylvania y del Garetson Hospital of Oral Surgery. Ex profesor de la Moffit Porcelain Dental School de Filadelfia.

Tratamiento médico quirúrgico de la piorrea alveolar. Rayos X, diatermia, electro coagulación, infrarrojo Alta frecuencia. Rayos Violeta.

Consultas por hora fija
Paseo núm. 17, entre Línea y Calzada Vedado.
Telf. F-5153

INSTITUTO DEL VIEJO
NEPTUNO 120
Especializado en el tratamiento de enfermos de más de 40 años. Servicio permanente. Laboratorio. Visitas domiciliarias. Curaciones. Consultas. Electricidad médica. Farmacia. Especialistas. Clínica. CUOTA MENSUAL $1.50 Obsequiamos el primer recibo.

DR. OCTAVIO RIVERO
Asma, tuberculosis y enfermedades pulmonares.
Ex asistente del servicio del profesor Saye (Barcelona); jefe clínico del Dispensario Antituberculoso Municipal. Consultas: lunes, miércoles y viernes, de 12 a 2 de la tarde. Campanario 43: M-6258.

DR. ANTONIO PITA
ENFERMEDADES NERVIOSAS Y ENDOCRINAS
Contando con un bien montado instituto de Fisioterapia. Tratamiento efectivo de la neurastenia, impotencia, enfermedades crónicas y glandulares, etc. etc. Novísimo método de estimulación Vago-simpática. No visita ni da consulta por Correo. Consulta previamente concedida: $10.00. Consultas de 2 a 4 p. m., $2.00. San Lázaro 45, a una cuadra de Prado y Malecón. Telf. A-9292.

DR. J. LYON
(De la Universidad de París)
Especialista en la curación radical de las hemorroides, sin dolor ni operación. Consultas diarias, de 1 a 3 Consulado 27, altos, esquina a Genios.

DR. FRANCISCO J. DE VELASCO
Corazón, Pulmones, Estómago, Intestinos
DR. RUBEN DE VELASCO
Corazón, pulmones, enfermedades de los niños. Consultas de 1 a 3 días laborables. Horas especiales, previo aviso. Salud 34. Telf. M-6068.

DR. JOSE ALFONSO
Ex-especialista del Centro Asturiano: ojos, gargarta, nariz y oídos. Consultas mutualizables de 10 a 12 y de 3 a 5: $1.00; de 2 a 4: $3.00. Turno fijo: $5.00. Operaciones módicas, Monte 386. Telf. M-2330.

DR. J. B. RUIZ
Ex especialista del Centro Gallego, de los hospitales de Filadelfia y New York. Especialista vías urinarias, venéreo, sífilis y trastornos sexuales. Uretroscopía y Cistoscopía. Consultas de 1 a 3. Trocadero 35.

DR. A. LABRADOR
Especialidad en enfermedades de señoras, flujos crónicos, venéreos y sífilis, corazón, riñones y pulmones. Inyecciones intravenosas. Se hacen toda clase de análisis. Consultas gratis de 8 a 11 y media. Pagas, de 3 a 5. **Angeles 3, entre Reina y Estrella: A-0801.**

PROFESIONALES

3 DRES. en MEDICINA.

DIVORCIOS
Muy rápidos, en plazos cómodos, cubanos y extranjeros. Matrimonios y ciudadanías, Obrapía 17. Dr. Angel Fernández.

VIAS URINARIAS
(EXCLUSIVAMENTE)
Enfermedades de los riñones, vejiga, próstata, testículos, gonorrea y sus complicaciones. Cura radical de la **Hipertrofia prostática y estrechez uretral sin operación.** Impotencia en todas sus formas. Generandi Goeundi. Espermatorrea. Debilidad sexual etc. Consultas y reconocimiento gratis: 2 p. m. a 7 p. m. Consulado 39. altos primer piso entre Genios y Refugio

POLICLINICA INTERNACIONAL
Director: Dr. David Cabarrocas
San Miguel número 130, letra B Consultas de 9 a 10 a.m. y de 7 a 7 p. m. Excepto sábados y domingos, por turno: de $0.50, $1.00 $2.00, $3.00, $4.00 y $5.00. Consultándose primero los de más precios Tratamiento especial: Tuberculosis. Asma Bronquitis, Reumatismo, Diabetes, Sífilis Blenorragia, Pielitis, Nefritis, Ictericia, Dispepsia, Vómitos incoertibles del embarazo con raspado o cura Neurastenia, Ulcera del Estómago, Anemia, Disentería, Paludismo, Apendicitis. A los pobres se les consulta gratis presentando este anuncio.

DR. J. R. ALVAREZ
HERNISTA
Ex Director de «La Benéfica», del «Centro Gallego»
Edificio "América"
Jovella resquina a N.
Telfs. U-5400 y FO-1361
Cura radical de la Hernia sin recurrir a operación, ni al uso permanente del braguero Desprovista de peligro, dolor y complicaciones de todo género. El paciente puede continuar sus ocupaciones habituales.
Consultas, turno fijo

DR. A. BARBA INCLAN
CIRUJANO-ORTOPEDICO
Especialista en huesos, articulaciones y músculos. Electricidad médica Consultas diarias, de 2 a 3 p. m., en San Rafael 153-F, altos, entre Hospital y Espada. Honorarios módicos Telf. U-1224.

DR. F. PAGES
MEDICO CIRUJANO
De regreso de su viaje, reanuda su trabajo el primero de octubre. Consultas: lunes y viernes, de 3 a 5. (ocho turnos). Los demás días, consultas a hora prefijada: 10 pesos. Calle D número 200. Telf. F-4483.

GABINETE UROLOGICO ALEMAN
VIAS URINARIAS
Consultas gratis, de 7 a. m. a 1 p. m., y de 4.30 a 9. Consultas especiales, de 1 a 7 p. m., Jesús del Monte 135, bajos, frente a la quinta de Dependientes. Tratamientos modernos, con vacunas alemanas para curar la Gonorrea en 15 días, sean crónicas o mal curadas. Garantizamos que no quedan recogidas. Facilidades de pago. Impotencia y debilidad sexual, piel y sífilis.

DR. ROSAL
Sistema nervioso, Corazón, Medicina Interna. Consulta diaria de 4 a 6 San Miguel 117 (bajos) entre Gervasio y Escobar. Teléfono U-2342.

GABINETE MEDICO
OBSTETRICO DR. EVARISTO PEREZ RIVERO
DRA. AMPARO SOBRAL DE LEDON
Consultas de 1 a 4 p. m. Habana número 168, altos, entre Sol y Luz. Telf. A-8930.

DR. A. VENERO
Curación rápida de enfermedades venéreas: impotencia, sífilis electricidad médica, diatermia, ozoterapia. etc. Cuota semanal. Consultas: de 10 a 12 m. y de 4 a 6 p. m., San Miguel 55, esquina a San Nicolás. Telf. A-9380.

7 CLINICAS.

CLINICA DE VIAS URINARIAS
Belascoaín núm. 13. Telf. U-2117
Examen completo del Aparato Urinario. Enfermedades de los Riñones, Vejiga, Próstata, &. **Cirugía** de las vías génito-urinarias. Enfermedades venéreas. **Gonorrea** y complicaciones; cura radical en 8 días. Nuevo tratamiento de la **Impotencia** en todas sus formas. Debilidad sexual, Espermatorrea, Esterilidad, &. Tratamiento moderno de la **Hipertrofia Prostática** y **Hemorroides** sin operación. Cistoscopia y Uretroscopías. Análisis. Diatermia y Rayos X de la especialidad. **Reconocimiento completo: $5.00.** Tratamientos y curaciones, a precios convencionales.
Consultas diarias: de 4 a 7 p. m.
Belascoaín 13, entre Animas y Virtudes.

6 COMADRONAS.

CONSUELO RUDA
Comadrona, ex interna de la casa de salud «La Balear». Muchos años de práctica. Consultas gratis. Belascoaín 74 altos, esquina a Jesús Peregrino. Telf. U-5824.

COMPRAS

9 CASAS.

COMPRO MUY BARATA CASA MADERA o bungalow, para trasladar Escriba a P. B Apartado 2021

SE DESEAN COMPRAR DOS CASAS no trato con corredores. Informan de 9 a 11 a. m. y 1 a 3 p.m. Teléfono M-3245 Ramón Guarro.

rro, de $1.000 a $1,500, José Avila. Mercado de Tacón No. 28 por Galiano Telf. M-9468

DESEO COMPRAR A PARTICULARES, casa de mampostería con bastante terreno, barrios cerca de La Habana. Buen precio. Escriba a Manzana de Gómez 514.

COMPRAMOS VARIAS PROPIEDADES, en La Habana y repartos Tenemos muchos compradores. Véanos en Chacón 23. J. P. Quintana e Hijo, o llámenos al M-8182.

¡LEALO!
Deséase invertir, rápidamente hasta $70 000 en casas grandes y pequeñas, en La Habana y buenos repartos. También se comprarían solares, fábricas en construcción y créditos hipotecarios bien garantizados. Sr. Fernández, Departamento Económico Legal. Notaría del Dr. Lauro G. Mendoza. Prado 19, altos: M-6513.

10 SOLARES.

COMPRO EN EL VEDADO SIN CORREDORES, parcela que no exceda de 300 m.c. Dé detalles por correo a Sr. Marcelino Castro Calzada No. 30 entre J. e I:

COMPRO TERRENO A LA BRISA, en el Vedado. Se prefiere esquina. Neptuno 177, esquina a Gervasio.

COMPRO SOLAR DE POCO FONDO; Loma de Chaple; Kohly; Alturas de Almendares y Loma del Mazo. I-6235; para fabricar dándole valor al resto.

17 MUEBLES y PRENDAS

A-6853: COMPRO MUEBLES, PIANOS, objetos bronce, plata, porcelanas, burós, baúles, báquinas coser, escribir, escaparates, lunas. Compro todo. Negocio rápido. A-6853.

COMPRAS

17 MUEBLES y PRENDAS

U-1488: COMPRO MAQUINAS
De coser y escribir, pianos, radios, lámparas, vajillas, objetos de Arte, adornos, figuras de bronce, mármol, estatuas, neveras, relojes, muebles. Todo lo que venda. Negocio rápido: U-1488.

U-2530
COMPRO MUEBLES
De todas clases: objetos de arte, lámparas, adornos finos, etc.
PIANOS
Verticales y cuarto de cola, máquinas de coser y escribir, libros, vajillas bandejas de plata, etc. Pago bien. Negocio rápido: U-2530.

M-2630: COMPRO
Muebles, antigüedades, objetos de Arte, adornos, cuadros, lámparas, máquinas de coser y escribir, pianos, libros, baúles, maletas, alfombras, Trabajo los domingos. Liquido casas completas. Voy al campo: M-2680.

COMPRO MUEBLES
De todas clases y objetos: burós, cajas, máquinas de coser y escribir. Vendemos y cambiamos.
LA CASA OTERO.
Suárez 45. Telf. A-7190.

COMPRO MUEBLES: A-9100
Finos y corrientes: máquinas de coser y escribir, neveras, escritorios, loza, camas y casas completas. Pago más. Monte 402. Telf. A-9100.

M-7084: COMPRO MUEBLES, MÁQUINAS coser, escribir, libros objetos arte, lámparas, pianos, libros, porcelanas, antigüedades, plata, alfombras, cuadros, casas completas. Pago alto precio. M-7084.

U-3637: COMPRO MUEBLES, PIANO quinas coser, escribir, burós, objetos arte, olámparas, porcelanas, antigüedades, efectos clínicos, alfombras plata, cuadros. Pago bien. Acudo en seguida. «Varadero». Teléfono U-3637

COMPRO MUEBLES: M-2914
Juegos completos y piezas sueltas pago bien, también cambiamos sus muebles viejos por nuevos. Visítenos y convenzase qué grandes ventajas ofrecemos. **«LA CASA GRIS», Angeles 5, M-2914 entre Reina y Estrella.**

U-5154: COMPRO MUEBLES
De todas clases, agamos más que nadie. También vendemos y cambiamos muebles y prendas. No venda sin antes hacer una llaada a Díaz y Chao: U-5154. Neptuno 197 y 200 esquina a Lucena.

M-2104: COMPRAMOS MAQUINAS de coser y escribir, muebles, joyas y objetos de arte. Pagamos bien. También los vendemos, muy baratos. Angeles 53 y 55, esquina a Corrales.

COMPRAMOS JOYAS
Antiguas y modernas, con brillantes, zafiros, rubíes y esmeraldas finas, oro, platino, plata y enchapes hasta en pedazos. Objetos de plata bandejas juegos de café cubiertería u otros artículos. Rosarios de oro y plata, con cuentas de perlas, coral, amatistas, etc. Pagamos bien. Vamos a domicilio.
CARBALLAL Y HERMANOS,
San Rafael 138, entre Gervasio y Belascoaín. Telf. U-5744.

A-9003: COMPRO MUEBLES
LIQUIDO CASAS COMPLETAS
Objetos de arte, antigüedades, libros, vajillas, máquinas de coser y escribir, burós,, etc., pianos, adornos de plata, porcelana y bronce. De oficina, todo. Operación rápida Casa Núñez.

M-2655
COMPRO MUEBLES

A-6620: COMPRO MUEBLES
Juegos de cuarto, comedor, sala, piezas sueltas, neveras, refrigeradores, máquinas de coser y escribir muebles de oficina, radios y equipajes. Liquido casas de huéspedes. «La Moderna», Salud 3: A-6620.

DINERO
Sobre joyas.
En todas cantidades.
"LA PERLA",
Animas 84, casi esq. a Galiano.
Telf. A-8222

Compro M-9136

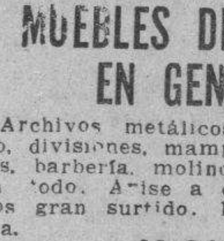

Muebles, máquinas de coser y escribir, contadoras vidrieras, equipajes, lámparas, radios, neveras y objetos de arte.

MUEBLES DE OFICINA EN GENERAL
Archivos metálicos cajas de hierro, divisiones, mamparas, cafés, fondas, barbería, molinos de café. Compro todo. Avise a esta casa. Tenemos gran surtido. Háganos una visita.
M-9136

A-6628: COMPRO MUEBLES
MODERNOS, DE HOGAR Y OFICINA
Objetos plata, porcelana, bronce. lámparas finas, máquinas de coser "Singer". Pago bien. "La Regencia", Suárez 8 y 10. Telf. A-6628.

19 LIBROS e IMPRESOS.

NECESITO LIBROS USADOS, DE todas clases. Compro en todas cantidades. Llame: Telf. M-9017 y pasaremos inmediatamente librería «Venecia», Obispo 82, frente al café: M-9017.

COMPRO LIBROS DE TODAS CLASES y en todas cantidades. Pago bien. Voy a domicilio. Diríjase a José Mari, Librería La Escuela en Monte y Egido.

NO REGALE SUS LIBROS ANTIGUOS, a librerías de viejo. La librería **ALBELA**, se los compra, pagándole más que nadie. Belascoaín casi esquina a San Rafael. Telf. U-5783

23 OBJETOS VARIOS.

NECESITO DE SEGUNDA MANO: mezcladora para dulces, molino para almendras, (con rodillos de piedra) motor eléctrico de 1 caballo mo linito de martilletes, todo a precios módicos. Envíense ofertas a M. Mart, apartado 977, Habana.

Arrendamientos

A-1 FINCAS RUSTICAS. URB.

SE DESEA ARRENDAR ... rústica con largo contrato, ... nior de dos y media caballerías, pozos fértiles, tierras altas, habitable, sin monte, preferida nas cercas. Indispensable ... prendida entre la Habana, ... de las Vegas y Hoyo Colorado ... soluta garantía. Llamar al ... al teléfono: F-2426, de 2 a ... a 9 p.m. calle G No. 129, Vedado.

A.2 ARRENDAMIENTOS ...

SE DESEA TOMAR EN ARRENDAMIENTO, una casa de 10 a ... taciones. No importa su estado, la reedifico por mi cuenta, ... na garantía en efectivo. ... Rodríguez: A-6351.

REPARACIONES

42 MUEBLES y PRENDAS

¡Repare a tiempo su nevera!
Rionda. Esmaltados por ... eléctrica. Infanta 52 y ... Desagüe y Penjumeda: U-39...

GRAN TALLER DE TAPICERIA
¿Quiere usted hacerse, con poco dinero, de un juego estilo Inglés? ... se por el taller de tapicería de ... tínez, Rayo 43. Tapice sus ... con telas importadas, a precios ... nómicos. También doramos, ... mos y reformamos toda clase de ... bles. Trabajos garantizados. ...

TALLERES DE TAPICERIA Y ...
... turas finas de la mueblería ... cía Espinosa. No pague su ... jo más que una sola vez. ... a un taller de garantía, mejor ... bajo y mejores precios, porque ... mos obreros directores y ... rios. San Rafael entre Aramburo y Soledad. Telf. U-1424. Nota: ... gase de un livingroom de ... forrados de estilo clásicos o ... de madera modernista. Aproveche ganga del que construye a su ... nos.

REPARACIONES DE MUEBLES
CASA «CORO»
Barnizamos toda clase de muebles, Combinaciones de maderas, ... tapicería, Especialidad en ... Limpieza de muebles a domicilio. Estrella 27, entre Aguila y Angeles.
Teléfono: M-2127.

REPARAMOS SUS MUEBLES ... poco dinero, dejándolos nuevos ... sa Pardo: U-5761. Los modernos barnizamos a muñeca y esmalte «Duco». Pinturas mimbre a ... neveras. Tapicería en general. ... gamos espejos. Trabajos garantizados. San Rafael número 130.

EXPERTO TAPICERO
EN ARTE MODERNO
Unico en su clase capaz de satisfacer el más refinado gusto. ¿Están sus muebles deteriorados? ¿Necesita barnizarlos? ¿Necesita tapizarlos? Pues cualquier arreglo que necesiten por deteriorados que estén, yo me comprometo a muy bajo costo dejárselo a entera satisfacción. Todos mis trabajos son garantizados. También esmalto neveras y azogo espejos y hago ... mados en cuero. Uso pintura Duco ... pistola de aire, especialidad en ... bres y juegos de cuartos de ... Su casa. Gervasio 97-A., bajos, ... Zanja y Salud, o llame hoy mismo Teléfono: A-6381, y pasaré por su ... sin costo alguno para usted. ... Rodríguez. Importante. Nuestros bajos son exclusivamente a ... particulares.

44 RADIOS

GRAN TALLER DE RADIO «E...» Cárdenas 57, altos. Teléfono A-... Habana. Para la correcta reparación de su radio, llame al experto técnico Pedro Eiros, en la seguridad que obtendrá garantía, rapidez y economía. Solicite estos servicios y se convencerá.

VENTAS

48 CASAS

VEDADO. —VENDO LA MEJOR REsidencia situada en Calzada, ... quina fraile, 2.500 metros. ... ro palacio, grandes salones, ... forma pago; urge venta por ... tar embarcar. Informa Guillermo ... Monte, Habana 84. M-2474.

VEDADO. —CALLE 23 ESQUINA 10, acera sombra vendo una ... de dos plantas, sólida construcción, ... buena renta. Establecimientos ... los bajos y altos para familia. ... forman en la misma, sastrería.

¡REMATE DE CASAS!
Amplísima, cerca Calzada del Cerro, moderna. ¡Ofrezca y se la ...! Otra, amplísima, cerca calle ... que vale $4,000, por sólo $2,350 ... sa preciosa, de esquina, todo ... no y de dos plantas, en Santos Suárez, calle Santa Emilia, en ... Preciosa y amplia, calle General ... y Juan Delgado: $5,250. Dueño: ... curía y Pasaje Norte: I-3706.

VENDO CASA PARA RENTA ... la 5a. Ave. una planta, 15 metros frente, por 50 de fondo, estilo ... lonial, mampostería, azotea, ... tica. Fabricación de primera: ... portal, sala, vestíbulo, comedor, ... livingroom, 5 habitaciones, 2 ... cocina, pantry, cuarto y servicio criados, garage para dos máquinas. Precio: $12,000. Informes: Leyte ... dal, San Rafael por Consulado. ... M-2222.

VENDO EN LO MEJOR DE SAN MIguel de los Baños, con 15 varas frente, por 40 de fondo, cuatro ... taciones, garage, amueblada. ... $4,500. Informes: Leyte Vidal, ... Rafael por Consulado. Telf. M-...

CASAS BARATAS: ESQUINA, tres plantas, renta $105.00. ... cio :$11,000, pegada a Infanta ... sa antigua, pegada Neptuno, ... cuadra Belascoaín, mide 5.70 ... 23: $4,200; otra, calle Luz, ... 12.50 por 26: $7,000; otra, ... dero, mide 8.50 por 35: $8,... Marrero: M-7774.

OPORTUNIDAD
Vendo casa moderna magnífica esquina centro comercial de la ciudad, bajos para comercio altos ... ra residencia, renta $100.00. ... ño F-4885.

VENDO EN PRECIO RAZONABLE casa de 2 plantas frente de ... tería, cielo raso, sala, comedor, habitaciones y demás, situada ... Estrella próxima a Belascoaín ... Reina. Dueño: F-4885

GANGA, POR NO PODER TERMINAR mi bonita casa del Reparto ... mendares, la vendo en $1,800. ... para corta familia. Informan ... FO-1097 de 1 a 5.

SAN ANTONIO DE LOS BAÑOS
Se vende la hermosa casa de ... Pérez 3. Precio: $3.000. Informan ... los teléfonos I-6182 y F-2824 ... en la playa de Baracoa.

$3.850.00 VENDO BUENAVENTURA Víbora casa moderna, Jardín, ... tal, sala, saleta, 3 cuartos baño intercalado cocina y Patio. Informes ... I-3447

VENDO CASA EN ALTURAS DE ALmendres, pegada a Avenida de ... Paz, planta baja, con cuatro cuartos garage y demás. Banco Canadá ... Telf. A-8875, Díaz Ramos.

M.E.C.D. 2016

VENTAS

CASAS

...TOS SUAREZ $3.500-00
...a casa entre Santos Suárez ...Emilia cerca de Presidente ...General Lee con portal y ...pública, acera sombra. Jo...nández, Obrapía 36. M-7430

...ESTO SI ES GANGA: SAN ...cerca de la Calzada: 5,000 ...oncepción: $4.000; otra: 4,300 ...$4,500; San Lázaro: 3,000 ...$2,800; otra: $7,500; Ger... y otras más. Informes: ...San Francisco 158, en... y Porvenir.

...AMPLIACION DE ALMEN... Avenida Tercera y Diez, fren... Iglesia, sin estrenar, una de ...y 4 cuartos, garage y de...comodidades. Dueño: Julián Al... Telf. X-1845.

...HABANA Y REPARTOS
...200 casas, de todos precios. ...Perseverancia cerca de ...plantas, moderna: $15,000; ...plantas, antigua, cerca de ...000; Trocadero, una planta, ...000; Llinás, cerca de Be... plantas, moderna: $7,500; ...metros, una planta: 14,000 ...otras, desde $3,000 en ...Sigarroa: M-1963.

...ROSA GANGA DE UNA ES... que costó $45,000 y se da en ...asunto de familia; y otra, ...renta $110.00, en $10,000. Belascoaín 5, esquina a Zanja.

...ALMENDARES! BARATI... para no tardar en vender. Ca...(chica), con garage: 2,500 ...hora para verla, al A-6558. ...regalo solar, D. y 16: $1,000

...BARATAS, DOS CASAS CAL... Luyanó dos cuadras de ...mampostería, dos pisos. ...metros frente por 42 fon... Herrera. Forman 4 vi...completas y cuartería de 16 ...Gran negocio para quien ...derlo personalmente. Todo ...ahora. Informes: Telf ...O-Reilly No. 11 Apartamen...

...EN RETIRO CHALET
...Infanta cerca de Avenida Co... jardín, portal, sala, saleta, ...ones amplias, garage y ...servicio de criados, facili... verla por unos días es ...y mucho traspatio. José ...ndez, Obrapía 36. M-7430 y

...UNA CASA CON SALA, ...dos cuartos, mampostería, ...—Vendo una casa con sa... tres cuartos, mampostería, ...Informes: Cueto 15 y Re...

...DE CASA EN MARIANAO: ...de jardín, portal, sala, ...2 cuartos, cocina, hall, baño ...cuarto de criados con ser...dos cuartos al fondo in...con servicio, patio y ...con árboles frutales. Mide ...de frente, por 45 de fondo. ...al frente: $4,000. Se deja ...en hipoteca. Para infor... F-7326.

...DE MARQUES GONZALEZ ...105, entre Figuras y Ben... preciosa casa, construcción ...de gran lujo. Compuesta ...saleta corrida, cuatro cuar...intercalado de colores, servi...criados, cocina para gas y car...dor, etc., $7,500; 130 me...drados de superficie. Infor... propietario: Francisco Torres, ...número 65. Teléfono: A-7830. ...la casa, de 8 a 11 a. m. ...media a 5 p. m.

...LA PRECIOSA CASA, ...número 76, entre Vista ...Carmen, a una cuadra de la ...la Víbora. Construcción ...de gran lujo. Compuesta ...sala, saleta corrida, cuatro ...saleta de comer al fondo, co...servicio de criados, baño inter... gran lujo: $7,500; 222 me...drados de superficie. Informa ...pietario: Francisco Torres, ...número 65. Teléfono: A-7830. ...la casa, de 8 a 11 a. m. ...media a 5 p. m.

SE VENDE
...dos plantas de cantería, la...azotea, techos monolíticos con ...perficie de 1,300 ms. situada en ...Delgado entre Estrada Palma ...Estévez. Víbora. Informan: ...National City Bank of New York ...Central, Habana.

...DE LA HABANA, JACO... Ganga: casa madera, doble fo... mosaicos, cielo raso, jardín, ...sala, 3 habitaciones, baño com...comedor y cocina: $1,100. Pérez ...«El Gato Negro». Obispo 65.

...DE LA CASA DE UNA PLAN... Manón 30, cerca de la Universi...de citarón y techos monolí...garage, cuatro cuartos tres ...dos patios. Informan en la

...ECHE ESTA OPORTUNIDAD: ...tres casas y esquina con bo...de 800 metros de terreno. ...Cerro. Para más informes: Mi...mar. Obrapía 105.

MANUEL CORREA
Compra y venta
...casas, solares, fincas rústicas
e hipotecas.
...sobre panteones, condominis.
...ministración de Bienes,
con garantía.
...panario 90, bajos: A-6836.

BOLETIN DEL DIA
...DRO DE LA CUESTA
INVERSIONES

VEDADO. $3.000
...casas en grupos de dos, jun... separadas, compuestas de: ...portal, sala, dos habitaciones, ...al fondo, baño completo, co... techos monolíticos. Rentan $25 ...Calle 8 informes: P. de ...Cuesta, A-8697 y FO-2419.

VEDADO, $22.000
...dad fabricar, regia, cerca ...7 de 23, acera de la sombra. ...de: jardín, portal, sala, ...biblioteca, hall, cuatro ha...ciones, dos baños intercalados, ...cocina, pantry, cuarto y ser...de criados, gran terraza, gara...dos máquinas, traspatio, etc. ...P. de la Cuesta, FO-2419 y

...PARTO ALMENDARES $8.200
...fabricados por Max Bor...preciosa, compuesto de: Jardín, ...sala, recibidor, comedor, co...pantry, cuarto y servicios de ...patios, garage, biblioteca. ...altos: tres hermosas habita...con dos baños, tres terrazas ...más fresca del Reparto, óm...Nros. 30 y 37, y tranvías. ...la Cuesta, FO-2419 y A-8697

...E ALMENDARES, $2.500
...contado y reconocer hipoteca ...de $5,000, casa moderna, ...de jardín, portal, sala, re...hall, tres habitaciones, co...intercalado cocina, pan...cuarto y servicios de criados, ...traspatio, garage. Está vacía ...entre 16 y 18. P. de la Cues... FO-2419 y A-8697.

...PLIACION DE ALMENDARES
$6.000
...acera de la sombra, calle ...11 y 12, media cua...parque, jardín, portal, sala, ...habitaciones, baño com...comedor, cocina, jardín al fon... habitaciones independientes, ...garage al frente. Está ...P. de la Cuesta FO-2419

...No. 36 Departamento No 1

VENTAS

48 CASAS

VENDO $11.000-00 GANGA VERDAD preciosa residencia, Santa Teresa No. 16 esquina Carmen. Portal, espaciosa sala, espléndido comedor, cuatro hermosos cuartos, patio sevillano, baño moderno, cocina, cuarto y servicios de criados, todo lujosamente decorado, garage para tres máquinas, jardín, su terreno mide mil cinco varas cuadradas. Informes F-4541

POR NO PODERLAS ATENDER VENDO mis propiedades. Block compuesto de 5 casas modernas, portal, sala, comedor, 3 cuartos y servicios y 4 de sala, comedor y 2 cuartos. Todo moderno, construcción 1a. y 1 esquina accesoria con establecimiento. Verlas hace fé. Informan Colón 55 Cerro, Castro. No corredores. Se venden juntas o separadas.

MANUEL LLENIN
Informa gratis venta y compra casas, Fincas Rústicas, Solares y Establecimientos. Dinero en hipoteca. Sus numerosas amistades conocen su seriedad y honradez. Neptuno Nro. 208. U-1802

EN $7.500 SE VENDE CHALET
de dos plantas independientes, renta $80.00 San Mariano 15 entre Felipe Poey y Revolución, Víbora. Informa su dueño en los altos.

SE VENDE CASA: PAMPLONA 17-A. Mide de frente 6 varas, por 30 de fondo. Urge venta. Informan en la misma.

CASAS Y SOLARES: ¿DESEA COMPRAR o vender? Ve a Eastrada Mora y no perderá su tiempo. Oficina: San Ignacio 50, esquina a Lamparilla. Telf. M-7432.

EN LO MEJOR DE LA CALLE OFICIOS, vendo una gran esquina, con 650 metros, dos plantas, en muy buen estado, aunque antigua. Precio tentador. Informes: J. Delgado. Habana 83, altos. Telf. M-1008.

VENDO 3 CASAS, $7.000, ESQUINA dos plantas con gran establecimiento, $12.000; otra que renta $30,00, moderna y muchas que rentan el 12 y 15%, dos en el Vedado. $8.000, todo por herencia. Arrojo. Belascoaín 50, y Zanja.

VEDADO: VENDO CASA MODERNA, dos plantas independientes, sala, comedor, 5|4, etc., magnífico punto rentando $40 cada planta; precio $11.000. Informes: San Lázaro 195, altos. Teléfono A-9173.

VEDADO: VENDO MAGNIFICA CAsa moderna una planta, cuatro habitaciones, dos baños, garage, selecto punto. Precio: $14.000. Informes: San Lázaro 195, altos. A-9173.

$32.000 PALACETE ALTURAS ALmendares, 1505 varas, 6|4, garage 5 máquinas, costó fabricarla $70.000 sin terreno, negocio de oportunidad. Informes: San Lázaro 195, altos. A-9173.

SANTOS SUAREZ. CASA SITUADA Serrano, próximo tranvías, sala, saleta, cuatro cuartos, comedor, etc., lujoso baño. Precio: $6.700. Informes: San Lázaro 195, altos. A-9173.

VENDO $850 CASITA MAMPOSTERÍA, cielo ras. sala, habitación, comedorcito, superficie 72 metros, Concepción entre 11 y 12, Lawton. Admito parte contado, resto cómodo. Alberto Cuervo. Edificio Metropolitana, 342. M-2808.

VENDO $3.500 CASA MAMPOSTERÍA, sala, saleta, 4 cuartos, superficie 265 metros, Calzada Jesús del Monte 378, frente a la iglesia, véala de 1 a 5, está vacía. Alberto Cuervo. Edificio Metropolitana 342. M-2808.

SE VENDEN DOS CASAS JUNTAS o separadas. Vigía y Romay, informan Municipio 88 entre Fábrica y Justicia Luyanó de 12 a 2 y de 6 en adelante.

INVERSIONES RAPIDAS
Solvencia moral y económica, véame o lláneme sin compromiso de ninguna clase para usted, vendo compro casa y solares, dinero en hipoteca en Habana y Repartos. Mucha reserva, prontitud y honradez en las operaciones. Informa Victoriano Alvaez. FO-3786

SE VENDE EN LO MAS ALTO DE la Víbora Calzada de 10 de Octubre esquina, regia residencia, un verdadero palacio. Jardines, garage, galería, portal todo regio. La vende su dueño. Informa Dr. José Elías Giménez, Habana 51, entre Empedrado y Tejadillo. Precio de ocasión.

GANGA
En lo mejor del Vedado, calle 23, vendo casa seis habitaciones, garage acera sombra $22.000.00 sale a $33 solar y fabricación. Informan en el FO-3169 de 1 a 3 exclusivamente.

VENDO $5.750.00, CASA TECHO MOnolítico, portatl, sala, 3 cuartos, comedor, cocina, hall, baño intercalado, garage, servicio criados, terreno 695 varas con frutales. Espléndida residencia esquina, $9.500.00; facilidades de pago. Avenida 9 calle 7, Ampliación Almendares. Santiago Martín.

REPARTO MONTEJO «VILLA ELvira», calle Esperanza y Cristina, dos cuadras Calzada B ejucal, véndese espléndida casa madera con 1000 varas terreno cercado, frutales y agua propia, $1,700, facilidades. Telf. FO-3134.

SE VENDE: CASA FABRICACION monolítica, moderna, fabricada en cuatro plantas, cada una tiene: sala, comedor, dos cuartos, baño intercalado completo, cocina, etc. Renta: 110 pesos mensuales que puede aumentarse fácilmente. Situada en la calle Maloja No. 49 entre Rayo y San Nicolás, cerca de la zona comercial de Reina, Monte, Aguila, etc. Magnífica inversión. Precio único $13.000.00 puede dejarse algo en hipoteca. Informan: Aguiar No. 71. Teléfonos A-2155 y A-2156.

Precio de ganga
VENDO
JESUS DEL MONTE 417
Casa de mampostería, azotea y tejas, 530 metros planos de superficie. Compuesta de sala, saleta, un salón corrido de 4.20 por 17 metros, dos cuartos, cocina de gas, dos baños con servicios completos y un hermoso sótano. Unica oportunidad. Escríbanos y gustosamente lo atenderemos. Informes: Calle F. número 34. Vedado, Habana. Oficina de Inversiones.

SI NECESITA
Comprar casas, establecimientos, solares en Almendares, desde $1.50 vara frente doble línea, véanos. Quiñones y Couto. FO-2848.

VEDADO: $12 000. PRECIOSO CHAlet de una planta, tres cuartos, con garage, dos cuartos de criados, Construcción moderna, techos monolíticos. Calle 21, cerca de Cuatro: U-2269.

49 SOLARES

— GRAN OPORTUNIDAD
VENDO A $3.00 METRO
Media Manzana de terreno, 105x31 metros calle asfaltada, línea de guaguas, punto alto. lo mejor de Luyanó; otro de 10x29 mts, 2 cuadras del Parque acera de la brisa. Informa su dueño U-5935 de 12 a 2. No corredores.

MIRAMAR CALLE 6 $3.50 VARA
Solar completo, entre 5a. y 3a. Ave. rodeado residencias. Mide 23 por 53. 1,251 varas. Olózaga, 8 esquina 3a Ave. Reparto Miramar. FO-3306

GANGAS, SOLARES BARATOS UNO frente tranvías Vedado Marianao Paradero Cazadores, otro Avenida Quinta Alturas Buena Vista a peso vara, con facilidades. Informan Telf. FO-1097 una a cinco

VENDO; SAN LUIS ENTRE LUZ Y Pocito, 10 por 20 varas: $650.00; otro. Cuarta Ampliación de Lawton, calle Catorce entre A. y B., 21 por 23 varas, a $1.00 vara. Sigarroa: M-1963.

VENTAS

49 SOLARES

SANTA CATALINA
Y D-STRAMPES
Solar yermo, mide 32.34 por Santa Catalina y 29.00 varas por D-Strampes. Precio: $6.00 vara. Dueño: Félix Capestany, Villegas 78, ferretería.

SOLARES: HABANA, SAN LAZARO, Loma Universidad, dos frentes, 20 por 50 metros a $27.00 metro; calle Cuba, 411 metros, a $16.00 metro. Campanería, Aguiar 68: M-7785.

CALZADA DE JESUS DEL MONTE, esquina, antigua, 690 metros, renta $78.00, en $7,000; Calzada del Monte, 330 metros, solar: $4,500; San Benigno, 300 varas: $900.00. Campanería, Aguiar 68: M-7785.

CALZADA DE COLUMBIA, 16 POR 43, varas, cerca del Puente: $6,500; Vedado, calle 26, cerca de 23, 530 varas: $3,700; calle 19, sombra, 683 metros, a $15.00. Campanería, Aguiar 68: M-7785.

D-STRAMPES, SOLAR YERMO
Entre Santa Catalina y Milagros, al lado de la esquina de Santa Catalina. Mide 14.00 varas de frente, por 34.32 de fondo. Su dueño: Félix Capestany, Villegas 78, ferretería. Precio: $7.00 vara.

70 CENTAVOS VARA, VENDO SOlar con 624 con 624 varas, Calzada Managua, esquina a Duany, reparto La Lira, barrio Mantila, pegado a la Casa de Socorro y chalet Castillo. Dueño: del Busto, hotel Pasaje: A-1151 de 8 a 10 y de 12 a 1.

VENDO SOLAR, 369 VARAS, DE MEdida especia de frente, Loma de Chaple, justamente una cuadra de la Calzada, en Luis Estévez y Centurión. Ultimo y único precio: a $2.50 la vara. Importa $922.00. Dueño: Telfs. U-1350 y U-5406. Preguntar por Méndez.

BUEN RETIRO A $1.60
Lote de 4 solares 556 varas cada uno con frente a la calle Infanta cerca de la Avenida Columbia todos con árboles frutales, todo el lote a $1.60 por solares a $2.00, dejo parte en hipoteca. José B. Fernández, Obrapía 36. M-7430 y M-1506.

SE VENDEN DOS SOLARES EN lo mejor del Reparto la Sierra, frente a parque, doble línea de tranvías y ómnibus, calle B. y 8, una manzana con 7,500 varas en el Reparto Larrazábal, frente a Columbia. Informes: Aguiar 97. Telf. M-8179.

EN GANGA, A DOCE CENTAVOS MEtro cuadrado 470 mil con 700 metros de frente de mar de magnífica playa de arena igual a Varadero y a doce millas del Morro y carretera en construcción que pase por la misma. Próxima a repartos veraniegos. Informa René Martínez. Cantina de la Playa de Guanabo.

VENDO TERRENO YERMO, CALLE 23, Vedado, esquina 21 por 30. $10 vara terreno llano, firme. Aceras pagadas. Si fabrican se vende sin efectivo. Informes F-4895.

SOLARES: O-FARRILL, EN LO MEjor de Mendoza, 12.38 por 58.96, a $2.00 vara; Concepción, 10 por 40, en $1,300; Novena, 11 por 48 metros, a $3.25; Santa Amalia, cerca de la Calzada, 8 por 47, en $500.00. Dueña: Sra. Acevedo, San Francisco 158, entre Armas y Porvenir.

REPARTO BUENAVISTA: A $1 20 vara. Se vende solar, de 14.74 por 47, a $1.00 vara, calle Tres entre Séptima y Octava, acera de la sombra. Dueño: Chacón 23. Telf. M-8182.

SE VENDE LA MEJOR ESQUINA de fraile del Vedado: calle 23, esquina a Baños: 22.66 metros por la calle 23, y 36 metros por la calle de Baños, a 35 pesos el metro. Tiene la cloaca a dos metros y 50 centímetros de profundidad, circunstancia que permite sótanos para garage y demás servicios. Informa su propietario: Francisco Torres, Aguiar número 65. Telf. A-7830.

VENDO SOLAR 1.350 METROS, ESquina Guasabacoa y Arango, Luyanó, a dos cuadras Calzada Concha, precio de ganga: $2.50 metro. Alberto Cuervo. Edificio Metropolitana, 342. M-2808.

VENDO SOLAR DIEZ POR CUARENta metros fondo, en la bifurcación de Calzada de Arroyo Apolo, y Managua, cerca de la botica, ruta 4 al frente, es un regalo $400. Alberto Cuervo. Edificio Metropolitana, 342. M-2808.

¡SOLAR REGALADO: CON FRENTE a la Calzada A. Apolo, 10x45 metros, esquina a calle Norte. Ofrezca y selo queda. Goicuría 10 (Santos Suárez). I-3706.

MIRAMAR: AVE. 10, $3.60 VARA
Solar completo, acera de sombra y brisa 1,251 varas: $4,500. S. Olózaga, calle Ocho esquina a Tercera, reparto Miramar: FO-3306.

CALZADA ALDABO, LOS PINOS, 2 cuadras paradero ómnibus ruta 13, véndese 8.000 varas con 40 frente Calzada a 15 centavos. Está cercada y frutales. Al lado de «La Bombonera». Dueño: FO-3134.

$1.25 VARA, SOLAR IDEAL 18x47, a la brisa, alto próximo Ciudad Militar y Calzada Columbia, una cuadra calle asfaltada. Ave. 7 entre 2 y 3, pegado esquina Dos. Dueño: Fuentes 24 Reparto Almendares, Teléfono FO-3134.

ALMENDARES: TERCERA ENTRE 12 y 14, magnífico solar a la brisa, alto, junto residencias, tranvía y ómnibus y cine Roxy, 10x47 $2.90 vara. Dueño: Fuentes 24. FO-3134.

VENDO PARCELA A LA BRISA 12 por 22 o 14x22 en Ave. 7a casi esquina a calle 13, próxima Parque No. 2. Ampliación de Almendares. Precio: dos pesos 50 centavos vara. Dueño: Teléfono FO-3134.

SOLARES: SE VENDEN EN EL REparty Kohly, Alturas del Vedado, calles 25,27, 28 y 29 desde $4.00. Lote frente calle 26 de 3,180 v2. propio para Almacén e industria. Dos chalets de dos plantas en 28 y 29 a $8.000 cada uno. También en el Reparto Kohly, salida Puente Almendares desde $3.50. Manzana Gómez 264.

AMPLIACION DE ALMENDARES: Se vende solar de 15 por 35, situado en la calle Once entre Tercera y Cuarta, manzana de la Iglesia. Dueño: FO-2188.

VENTA UNICA EN EL VEDADO, A $8.00 metro y a $3.00 metro. También Habana, a $20.00, 30 por 34. Una casa: $2,500 y $12,000. Telf. I-5739.

SE VENDE LA ESQUINA DE PASEO y Calzada de 35x23 metros. Manzana Gómez 264.

50 FINCAS RUSTICAS

SE VENDE UNA GRAN FINCA EN carretera, dos caballerías, 20 cordeles, tierra colorada de primera, de fondo, muchos frutales, magnífica vivienda, garage, casa de empleados, casa de tabaco, gran almacén, pozo fértil, motor petróleo 25 H.P., turbina tanque de 6.000 galones, planta eléctrica, tubería, regadío, aperos de labranza, a una hora de la Habana. Está desocupada. Costó $40,000 y se da por mucho menos de la mitad. Facilidades. Dueña: Cienfuegos 52, No corredores.

VENDO: TRES CABALLERIAS, ENtre Caimito y Guayabal; otra, cerca de una caballería, con frente a Carretera Central, pegada a Guanajay; otra, de una caballería, pegada también a Guanajay. Banco Canadá 322. Telf. A-8875, Díaz Ramos.

FINQUITA RECREO $1.850
Con frente carretera muchos árboles frutales, otra con frente Carretera Central a 11 kilómetros Capitolio, con casa y fabricación moderno $3200 Véalas. U-2269.

GANGAS
Todas, frente carretera 4 y media caballerías tierra colorada de fondo, arboleda casa pozo fértil, $8.700; otra 5 y media cabs., 3.000 palmas, cocos, frutales, casa, pozo, $8.500; otra 22 cabs, a un kilómetro Guanajay sembrada magnífico pasto, barata; oigo ofertas. U-2269

VENTAS

50 FINCAS RUSTICAS

SE ALQUILA O SE VENDE LA finca de recreo «Las Delicias», con casa de mampostería a la rústica, acabada de fabricar con todas ls comodidades, propia para personas de gusto. Garage tres máquinas. Carretera de San Pedro entre Punta Brava y Guatao. Aguiar 97. Telf. M-8179.

FINCAS RUSTICAS. —VENDO LUjosa finco de recreo «Santa Rosa», Caimito Guayabal, kilómetro 4 de la Carretera que va de la Central a Ceiba del Agua. Informan teléfono: F-2047

51 ESTABLECIMIENTOS

VENDO FRENTE AL CAPITOLIO, café o bodega, soy dueño de ambas cosas, doy facilidades de pago, solo a compradores serios aunque tengan poco dinero, si ve este negocio, seguro lo acepta, Cuenya, Monte y Someruelos. Café.

BAR, CAFE Y LUNCH
En este giro, lo mejor de La Habana, modernísimo. Vendiendo de 90 a 100 pesos diarios. Véalo y póngale precio, con seguridad que nos arreglamos. Su dueño: San José y Belascoaín, café. Sr. Alvarez.

CON $600.00 CONTADO
Y $500.00 a pagar como usted quiera, le doy una bodega y cantina, en Calzada, sola en esquina, libre de deudas. Informes: San José y Belascoaín, café. Alvarez.

LECHERIA MODERNA: $900.00
Próxima Parque Central. Doy facilidades de pago o admito socio para trabajarla. Informes: San José y Belascoaín, café. Alvarez.

VENDO UN KIOSCO, EN PARADEro: $550.00; y una lechería, que vende $35.00, en $2,000; y la mejor vidriera de tabacos y billetes de La Habana: $40.00 de venta. Arrojo, Belascoaín 50, café «Sol».

POR NO PODER ATENDER MAS el comercio, se vende en $98.00 un armatoste uniformado de tienda de ropa y tejidos, 3 mesas y 1 vidriera mostrador propio para seguir el mismo giro tiene 4 años de establecido con muy buena clientela, pago poco alquiler. Tienda de ropa «El Paseo», calle Paseo y Zapata. La ruta 19 o el tranvía Marianao-P. Central lo deja en la puerta.

VENDO O ARRIENDO CAFE CANtina en Jesús del Monte 257. Informan A-6083

VENDO BODEGA
Sin cantina en esquina céntrica en $900.00, vende 25 a 30 pesos diarios contrato 3 años alquiler 17 pesos, tiene donde vivir. Informes Reina No. 53, café Peraza. Teléfono M-5053

VENDO O ARRIENDO CAFE CANTIna en Jesús del Monte 259. Informan A-6083.

SE VENDEN DOS FABRICAS DE hielo informa: García Mendoza, bufete Bernaza 36.

BODEGA CANTINERA VEDADO CAlle 23 en $2.300, alquiler barato buen contrato. Informes Neptuno 208 U-1802 Llenín

BODEGA EN GANGA $1.500 CALLE Aguacate, vende $30 sin fiados, alquiler barato comodidad para familia. Neptuno 208 U-1802 Informa Llenín.

DOY CAFE BAR EN ARRIENDO
En ventajosas condiciones de alquiler y contrato. Nada igual para 2 socios. También un local de bodega, con todo para abrir, Informes: Suárez, Belascoaín y Figuras, café, de 1 a 6.

BODEGA EN CALZADA $600
Muy cantinera, surtidísima, 6 años contrato y alquiler $15. Otra cerca Obispo en $1,500. Una barra en Calzada, $1.500. Informes: Suárez, Belascoaín y Figuras café, de 1 a 6.

ESQ. 2 PLANTAS POR BODEGA
Café o Bar.. Es moderna y renta $85 en un solo recibo, y está situada de Infanta a Muelles. Doy o recibo diferencia, o se reconoce. Informes: Suárez, Belascoaín y Figuras, café.

SE VENDE FONDA EN BUEN PUNto. Se da muy barata, por no poder atenderla. Tiene poco alquiler. Informes: Damas 28. Telf. A-6351. Rodríguez.

SI USTED QUIERE NEGOCIO, VENga a vernos: Barras, Cafés, Hoteles, Casas de Huéspedes, Bodegas, Lecherías, toda clase de establecimientos; trato con personas serias. Monte y Zulueta. Café «Inernacional». Pérez y Soto; 1 a 5.

VENDO UNA CARPINTERIA, CON aparatos, preparada para toda clase de trabajos y terreno. Informes: Juan Bruno Zayas 15, esquina a Vista Alegre. Preguntar por Juan.

VENDO EN 1300 CAFE LECHERIA con fuente de soda y casa para familia; una bodega cantinera con $750 contado; un puesto de frutas en $200. Villegas y Teniente Rey, Vidriera café Alfredo.

SE VENDE UN CAFE - FONDA CON buena venta diaria, entrada pueblo Calabazar. Habana. Para informes Sr. Gómez Principe 2. Calabazar.

52 BOVEDAS y PANTEONES

BOVEDA. VENDO EN EL CEMENterio en la plaza, está nuevo, por embarcarme, precio 100 pesos, tapa de granito con osario. Dueño Sitios 42 Telf. M-2632 Sr. Llanes.

53 AUTOMOVILES y ACCESR.

CUÑA CHRYSLER CONVERTIBLE, recién pintada y reparada. Económica. Una ganga. Se vende a la primera oferta. Espléndida oportunidad para quien compre un auto nuevo, dar este carro como fondo. Gane dinero. Estación de Servicio. O-Reilly y Mercaderes.

CHEVROLET 34, MASTER, DE CUAtro puertas, vestidura de cuero, 5 ruedas, casi nuevo. Se da barato. Su dueño: Rodríguez, de 3 a 5, en Calzada entre M. y N., garage, Vedado.

CHEVROLET 37, MASTER, DE LUjo, vestidura de cuero, cuatro puertas, baúl, con 8,000 kilómetros caminados, en perfectas condiciones. Urge venderse, en Calzada número 57, entre M. y N., Vedado.

SE VENDE UN CHEVROLET MASter, vestidura de cuero, 6 gomas nuevas, acabado de pintar y en perfectas condiciones de mecánica. Está como nuevo. Garage «Oti», Compostela 108. entre Sol y Luz.

$565 FORD V-8 MALETA, FORD 33 cuatro puertas: $390.00; cuña 29, cerrada $149. La Salle 7 pasajeros, $240.00. Hago cambios, Reina 24. Telf. M-4366 Braña.

SE VENDE AUTO DODGE 6 RUEdas 18 pulgadas pintura y gomas en buen estado $230, Estrella No. 12

Economice: Ofrecemos Willys 1934, tres carros en perfectas condiciones, 40 kilómetros por galón, Precios muy bajos, Montero: M-2507, Prado 47.

SE VENDE DODGE DEL 30, CERRAdo, 4 puertas, 6 cilindros, 6 ruedas, en buenas condiciones de todo, chapa particular. Puede verse en Belascoaín 86-C., entre Maloja y Sitios, fábrica de calzado. Martínez.

SE VENDE UN PONTIAC DEL 35, tipo Special. Informan teléfono M-4568 Antonio Ríos.

BUICK GANGA. —BUICK DEL 35, tipo Sedan, cuatro puertas, chapa particular, manejado siempre por su dueño. Está nuevo. Véalo y haga una oferta. **Empedrado No. 1 a todas horas.**

VENTAS

53 AUTOMOVILES y ACCESR.

Buick 1936, Sedán, cuatro puertas, baúl y cinco gomas nuevas. Véalo hoy, mañana será tarde. Montero: M-2507, Prado 47.

SE VENDE UN CHEVROLET ABIERto del 29 en magníficas condiciones, buena pintura y gomas. Verlo en San Nicolás 124, Garage «Berlín» Precio razonable.

Si necesita chassis para reparto de mercancía, con la mayor economía, pase por Prado 47 y vea los dos últimos que quedan Willys 37. Precio especial, tomando los dos. Montero: M-2507.

FORD DOS PUERTAS 1930, NUEvos de todo, tenemos dos en $350 Verdadera ganga. Facilidades de pago. Agencia Ford de Marianao.

TRAILER AEROCAR, DE 10 PASAjeros, con asientos de mimbre nuevo completamente. Se vende casi regalado. Véalo en Agencia Ford de Marianao.

CHASSIS PARA CAMION FORD 1934, reparado a toda prueba, con doble goma trasera, se vende baratísimo y con facilidades de pago Agencia Ford de Marianao.

SEDAN PLYMOUTH, 4 PUERTAS, está magnífico y con buenas gomas a precio fantástico No deje de verlo. Agencia Ford de Marianao.

54 MAQUINARIAS

CARROUSELL DE AEROPLANOS: vendo barato, tiene capacidad para 18 personas, motor «Gutman» 10 H. P. Buen negocio, por no poderlo atender. Triay. Prado 112 Tiro al Blanco, Habana.

COMPRESOR DE AIRE
Compro o arriendo uno. Informes por correo a Santiago Roig, calle 4 esquina 5a, Reparto La Sierra, Marianao. FO-2116

SE VENDE BARATA MAQUINA PAra encorchar botellas. Galiano 11.

TOSTADERO DE CAFE COMPLETO instalado con aparato sesenta kilos, despedradora, molinos, pesas, contadora, mostradores, escritorios, todo magnífico estado funcionamiento, garantizado, se vende precio razonable. Local magnífico céntrico barato. También camión Ford cuatro gomas nuevas. Informan precios y verlo Lamparilla 70. Apartado 1782 Habana.

IMPRESORES VENDO CHANDLER No. 4 cortadora 26 pulgadas tipos de madera americanos y de fundición cuñas imposiciones, etc. 6 y 15 Almendares Sr. Domínguez

SE VENDE 1 BOMBA DE PISTON en buenas condiciones, Galiano 13, Ferretería. A-8518

SE VENDEN A PRECIOS MUY económicos dos compresores de amoniaco de 6 y media por 6 y media con todos sus accesorios y motores correspondientes, grupos bombas centrífugas de varios tamaños, corbonatadoras de agua, máquinas de etiquetas transmisiones y pedestales y diversas máquiinas más propias para embotelladores de aguas minerales y gaseosas. Informa La Paz, S. A. Cocos y Domínguez, Cerro. Teléfono U-1636

SE VENDEN RAYLES 45-40 LIBRAS 13x26; otra, 10x12; bomba Duplex 4,000 gal.; maquinilla conductor 8x10; colador Duplexis 2, bomba pozo profundo vapor 10x7x12 Black, bomba Magna, 18x10x18. Serpentines cobre de 4-5x 9 pies diámetro, trampa de vapor 1¼ Válbulas de cuña y globo, nuevas, todas medidas. Bomba pozo profundo vertical 500 galones por minuto 75 pies aspirante, motor acoplado 40 H. P. 1200 R.P. M. 60 C 220 V. Informa M. Martínez Ramos. O-Reilly 23. Telfs. A-6951 y M-8425.

SE VENDE UNA PLANTA PARA moler piedra, compuesto de un motor Diesel «Polar» de 100 H. P., un molino No 7 y una remoledora No 5 Tellsmith, elevador y cernidora, un compresor Sullivan de 50 H. P. 10 carros y 2000 metros de vía estrecha, instalada en la cantera San Francisco, en San Francisco de Paula; y la opción al arrendamiento de la parcela, con chucho de F. C. en que está instalada la planta. Informa Esteban Cusell en X-1562 o Pedro Guerra en San Lázaro 199

VENDO TANQUE NUEVO 30.000 GAlones, Calderas verticales 5 y 10 y 20 30 y 40 y 50 H. P. Dueño: Santa Catalina 15. altos, Sr. Rodríguez. Cerro Habana, teléfono I-6993.

VENDO: MANDRILES PARA TUbos de calderas, de todos tamaños; sopletes, cortatubos llaves españolas de una y dos bocas. Almeida y Compañía. Diez de Octubre 175.

VENDO: MOTORES ELECTRICOS de todos tamaños, de 1,800 y 1,200 revoluciones; poleas pedestales, correas y transmisiones. Almeida y Compañía, Diez de Octubre 175.

VENDO: BOMBAS DE POZO PROfundo, cabezales, gatos barillas de madera, bombas centrífugas, sembradora de maís, arados, gradas y tractores. Almeida y Compañía. Diez de Octubre 175.

VENDO PLANTA DE HIELO YORK, 1, 2, 3 y 4 toneladas. Molinos para cacao, maíz y sal Norcid, 6 mazas 24 por 9. Bombas Tripiex P. P., 450 galones p. m. Donkeys duples, 1, 2, 3, 4, 5, 6 y 12 pulgadas. Cortina Salmuera y expansión directa. Pailas de cobre, tachos, 3 centrífugas 18 por 30, y bombas de vacío, Máquina de vapor 10 por 100 H. P. Cepillo 4 caras Fay. Escoplos de barrera cadena. Turbinas 2, 3, 4, 5 y 6 pulgadas. Croches 20. 60, 150 y 200 H. P. Comprensor de aire 4x4 y 6x6. Motor de petróleo M. W. Diesel 120 H. P. Winches de vapor, eléctricos y de mano. Correas y poleas. Diferenciales 3, 6 y 10 toneladas, motor eléctrico 150 H. P., 750 revoluciones. Tijera y punzón para herrería. Camión White volteo, planta de éter Manila No. 12, Cerro Hilario García. I-5619.

56 MUEBLES y PRENDAS

VENDO UN JUEGO CUARTO TRES cuerpos a todo lujo, con chifforrober 3 cuerpos, propio para persona gusto, fino, se da muy barato, es una ganga además comedor, sala, recibidor. Prado 27, altos.

VENDO LIVING ROOM: $45.00, COStó $160.00; nevera de porcelana, tamaño grande: $35.00, vale $200.00; medallón y consola, Luis XV: $45.00, vale $200.00. Dragones 48.

SE VENDE UNA MAQUINA DE EScribir portátil, moderna, Underwood, a primera oferta; piano: $35,00; juego de cuarto, esmaltado, en San Nicolás y Virtudes, letra B., inmediato al núm. 46.

LO VENDO TODO, 2 JUEGOS cuarto 3 cuerpos, 2 máquinas Singer ovillo central, 4 sillones caoba, grandes, mesas, 2 sillas propia para oficinas. Belascoaín 52, lado Escuela medicina.

VENDO UN JUEGO DE SALA CON 10 piezas esmaltado color caoba. Se da regalado. Puede verse en Maloja 162 segundo piso esquina a Escobar.

NO PAGUE LUJO, COMPRE BUENO y barato: juegos de cuarto, desde $30.00; comedor. Renacimiento, a $85.00; sala: a $15.00. Necesitamos vender pronto. Manrique número 73. Telf. M-2484.

VENDO MODERNO RELOJ LONGInes bolsillo 3 tapas oro 18 K., marca garantizada. Morales, Neptuno 20 bajos, teléfono A-9700

VENTAS

56 MUEBLES Y PRENDAS

LIQUIDO 20 JUEGOS DE CUARTO, 3 cuerpos: $35.00; sala: $15.00; comedor: $30.00; coquetas: $3.00 mesas correderas: $3.00; camas y cunas hierro: $2.00. «El Arca de Noé», Monte 298.

FAMILIA VENDE LUJOSO JUEGO cuarto último modelo tres cuerpos, butacón tiradores carey $125, regio comedor renacimiento tipo bargueño baratísimo nevera eléctrica Concordia 127 Belascoaín y Gervasio.

VENDO TODOS LOS MUEBLES DE mi casa: juego de mimbre moderno, grande, 8 piezas; juego de recibidor, de caoba; cuarto, 3 cuerpos, caoba, 7 piezas, moderno; juego de comedo estilo Inglés; una nevera y lámparas, muy barato. Omoa 61, entre Príncipe y Romay.

FAMILIA: VENDO CUARTO COMpleto: $70.00; lujoso, con chifforrobe 3 cuerpos: $200.00; comedor, Arte Moderno: $60.00; Renacimiento: 65 pesos; sala, Renacimiento: $75.00; mimbre, terraza: $20.00 Sitios 111, Campanario y Lealtad.

FAMILIA VENDE REGIO COMEDOR bargueño cueros policromados. Lujoso cuarto 3 cuerpos zutacón tiradores largos propio persona de giusto, 125 pesos. Living-room, neveras eléctrica, recibidor, $40, Salud 54 Escobar y Lealtad.

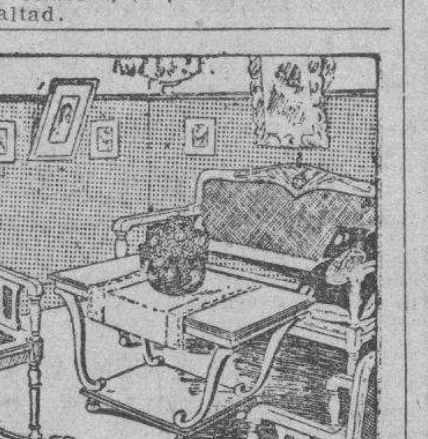

MueblesBaratos
Liquidación permanente de Radios, Juegos de Sala, Cuarto y Comedor. A VERDADEROS PRECIOS DE GANGA
VENGA A VERNOS EN SEGUIDA
AHORRARA DINERO. FACILIDADES DE PAGO. TOMAMOS SUS MUEBLES A CAMBIO
"LA CASA LOPEZ"
BELASCOAIN 76
ENTRE JESUS PEREGRINO Y POCITO
TELEFONO U-1541.

FAMILIAS: GANGA, VENDO JUEGO cuarto 3 cuerpos, completo, $98.00; otro, $115.00; otro, $140.00; comedor, Renacimiento español, $70.00; arte moderno, $50.00; juego sala, 9 piezas, $40.00; recibidor, $42.00; living-room, $98.50. No pierda la oportunidad. San Nicolás 63, al fondo «La Epoca».

OBJETOS DE ARTE
Gran surtido de lámparas de cristal y bronce, figuras de bronce, poncheras, juegos de café te y colección de bandejas antiguas y muebles.
"LA ZILIA",
Aguila 63. Telf. A-9044.

MUEBLES EN GANGA
Juegos cuarto: $30.00; idem. 3 cuerpos: $40.00; sala: $15.00; comedor: $30.00; escaparates: $9.00; con lunas: $15.00; mesas correderas: $5.00; aparadores: $6.00; 6 sillas y 2 sillones: $10.00; neveras: $10.00; máquinas de coser y escribir. Se cambian y compran toda clase de muebles, pagando más que nadie.
«LA PRINCESA»
San Rafael 107, entre Escobar y Gervasio. Telf. U-5926.

GANGAS DEL MES DE OCTUBRE 50x100 DE REBAJA
Juego cuarto, tres cuerpos, cinco piezas: $45.00; sala, nueve piezas: $25.00; comedor nueve piezas: $40.00; juego dorado, sala: $50.00; livingroom: $60.00; neveras eléctricas: $45.00; neveras de botellón, desde $10.00; lámparas, desde $1.00; radios, gabinete, onda larga: $10.00; juegos mimbre: $25.00 e infinidad de piezas sueltas.
¡EL RAS!
Zanja núm. 52, esq. a Lealtad
U-1800.

OFERTA ESPECIAL: JUEGOS DE cuarto, completos, con elegante butacón, desde $100.00; livingroom de brazos forrados, estilo clásico y moderno, a precios increíbles. Visite la mueblería y tapicería García Espinosa. La casa que no cobra el lujo, San Rafael entre Aramburo y Soledad. Teléfono: U-1424. Mejores muebles, mejores precios. No cobramos lujo—entre otras razones—porque somos obreros directores y propietarios. Nota: La entrega de muebles al interior, un 20 por ciento más barato.

FAMILIAS: VENDO URGENTEmente un juego de cuarto de tres cuerpos, flamante, sin uso alguno, por la mitad de su valor; otro, de tres cuerpos, también chiquito, de siete piezas, en $75.00, con muy poco uso; uno de sala, moderno: 20 pesos; uno de comedor, arte nuevo, chico: $45.00. Aprovechen esta oportunidad, que necesito vender todos estos muebles rápidamente, San Rafael 143-E., entre Soledad y Aramburo.

SALUD NUM. 9

BAULES Y MALETAS
En maletas de cuero, finísimas, somos los únicos. Nuevas y de uso, desde 60 centavos hasta $35.00. Baúles de todas clases, desde$1.50, en adelan y todo lo que usted necesit.. para viajar. Visite usted «La Casa Inglosa», en Salud 9, esquina a Rayo, **en la seguridad de que se convencerá. Telf. M-7179.**

VENTAS

56 MUEBLES y PRENDAS

EMBARCO VENDO JUEGO CUARto moderno: $33.00; uno completamente nuevo, tiradores carey, fino, lo regalo. Trato particulares. Benjumeda No 14 F bajos, dos cuadras Belascoaín.

CAMBIAMOS SUS MUEBLES
En Neptuno y Soledad, «El Fénix», la casa que más muebles tiene en La Habana: juegos para cuarto, comedor, sala y piezas sueltas. Los muebles que hacen felices los hogares por su calidad y precios bajísimos.

NO PAGUE EL LUJO
AL CONTADO Y A PLAZOS
Compramos y cambiamos sus muebles de uso, por nuevos. Venga hoy mismo a esta casa y defenderá su dinero. **«El Fénix», Picos, Carballido y Compañía. Neptuno y Soledad. Telf. U-1360.**

POR REDUCIRME VENDO REFRIgerador de 2 puertas, 8 gavetas; sillones de mimbre dormitorios, moderno; otro, inglés; vitrina y espejo Salomónico. Para verlos etc., F-3427. Calle H. número 314, entre Trece y Quince.

Liquidamos un variados surtido en lámparas y objetos de arte y plata.
"LOS TRES HERMANOS",
Consulado núms. 94 y 96. M-3534.

ANTIGUEDADES Y OBJETOS
De Arte: crucifijos de tallas admirables, cuadros de mérito, bandejas juegos de café cubiertería, candelabros, escribanías, jarras palanganas y otras cosas. Toda plata legítima. Alhajas antiguas y modernas en profusión, a precios reducidos.
CARBALLAL Y HERMANOS
San Rafael 138, entre Gervasio y Belascoaín. Telf U-5744

MUEBLES
Juegos comedor, Renacimiento: $65.00; cuarto: $20.00; sala, moderno: $20.00; recibiddor: $18.00; lámparas, desde $1.00; gran surtido en muebles de oficina, sillones barbero «Koken», chaisselogne, paravanes, ceniceros, objetos de Arte, pupitres, etc. Compramos y cambiamos. Salud número 9, esquina a Rayo: M-7179.

MUEBLES A PLAZOS
Juegos cuarto: $8.00 fondo; sala: $5.00 fondo; comedor: $8.00 fondo. Cambiamos muebles. Tomo en fondo. Precios sin competencia.
"LA VICTORIA"
Monte 193, Telf. M-7458

"LA HONRADEZ"
MUEBLES MODERNOS
Nuevos y usados, vendemos a plazos y contado, muy baratos, También cambiamos y alquilamos, no compre sin visitar esta casa
"LA HONRADEZ"
Máximo Gómez 35,
entre Aguila y Amistad
A-7795.

MUEBLES EN GANGA
Juegos de cuarto Arte moderno: $4.00 mensuales; comedor, caoba, último estilo: $3.00 mensuales; sala y recibidor, modernísimo: $3.00 mensuales; juego de cuarto tres cuerpos caoba, últimas creaciones: $5.00 mensuales. Precios muy bajos.
"LA EMINENCIA", NEPTUNO 188
Entre Gervasio y Belascoaín. U-2427

LA PREDILECTA
LA CASA QUE NO COBRA EL LUJO
OBJETOS DE ARTE

El mejor surtido en adornos propios para regalo: jarrones, columnas, lámparas, cuadros, alfombras y muchos otros. Muebles chinos, Boulle y Aubusson.
PIANOS
San Rafael y Oquendo, (al lado del bar).

MAQUINAS ARCHIVOS

BUROS
CAJAS
PUPITRES
Materiales de Colegios
DINERO Y JOYAS
Fluses y capas, a $2.00, procedentes de subastas.
"LA HISPANO CUBA"
Monserrate y Parque Zayas. Telf. A-8054.

VENTAS

56 MUEBLES y PRENDAS

VENDO JUEGO DE CUARTO MOderno, 2 cuerpos: $35.00; otro, mejor, último estilo; comedor Renacimiento recibidor, caoba: $25.00; radio de gabinete y lámparas. Calzada de Jesús del Monte 27, altos, una cuadra Esquina de Tejas.

VENDO ELEGANTE JUEGO CUARto 3 cuerpos arte moderno $35, otro finísimo muy barato. Sala $30, comedor $45, todos último tipo Radio $12, Monte 384 y San Joaquín.

FAMILIA VENDE JUEGO CUARTO 3 cuerpos, tiradores modernos banqueta tapizada, nuevo, se da muy barato, urge venta. Gervasio 61 bajos entre Neptuno y San Miguel.

APERTURA
DE
"LA DUQUESA"
Necesitamos hacer clientela, por lo tanto vendemos muy barato y con facilidades de pago. Preciosidades en juegos de cuarto, desde $60.00. Originales modelos en sala y comedor. Taller propio con experto diseñador para hacer cualquier creación a gusto del cliente. Neptuno 192. Telf. U-1211

LA CASA MON
HERNIOLOGO DE GARANTIA
(67 años establecidos)
El braguero patento «Mon», contiene cualquier hernia, es inoxidable y puede bañarse con él puesto. Cojines de aire franceses, descenso de estómago, cólon y riñones. Nuestras fajas medicinales son recoomendadas por los señores médicos.
Escríbanos o visítenos
Neptuno Nro. 177½. Telf. U-2534

VENDO JUEGO CUARTO, 3 CUERpos, último modelo: $75.00; otro, muy fino: $190.00; juego comedor, 9 piezas: $45.00; sala, 9 piezas: $37.00, Lealtad 122, bajos, entre Reina y Salud.

VENDO PRECIOSO CUARTO, 3|C., últina moda, completo, hace poco costó $200.00 en $140.00. Es ganga Comedor Renacimiento; Sala; Recibidor Arte Moderno; lámparas. Prado 27 altos. Genio y Refugios.

PARTICULAR VENDE POR EMbarcar máquina nueva Singer, ovillo central, dos sillas tapizadas, mesa comedor nueva, práctica, elegante y mesa radio preciosa. M. Martínez; Cuba 31, bajos.

JUEGO CUARTO MODERNO: $18.00, lunas y bastidor, nuevos; el de 3 cuerpos, menos de $32.00; el radio de mueble: $10.00, por pronto embarque. Sitios número 40, entre San Nicolás y Rayo.

PARTICULARES: VENDO PRECIOso juego cuarto último modelo tres cuerpos tiradores finos, $38, otro lujoso $75, sala, $30, comedor moderno $35. Escobar 9, bajos, San Lázaro y Lagunas.

MUEBLES CLASICOS Y NOVISImos estilos, de lujo y modestos, especialmente enchapados. Famoso refrigerador «Apex» que se paga con lo que ahorra. Maravilloso radio «Silvertone-Colonial», el de mayor alcance y la voz más clara. Visiten nuestros almacenes y exposición permanente. Aprveche las grandes rebajas de precios, al contado y a plazos. La Casa Ruisánchez. Angeles 13 y Estrella 23 al 31. Telf. M-2024. Sucursal: La Colonial, Reina 111, teléfono: A-9921. Se solicitan agentes que sepan vender en esta plaza.

MUEBLES A PLAZOS
Y al contado. Casa Hierro. Compostela y Merced. Precio de liquidación desde los más modestos hasta los más lujosos. Tomamos muebles usados, en fondo. Vea nuestra exposición: M-1220. Alquilamos muebles.

NEVERAS
Americanas, reconstruídas y garantizadas, de todos tamaños. Refrigeradores de uso. Gangas. Infanta 52 y medio, entre Desagüe y Benjumda: A-3968.

SALUD 11
Juego de cuarto: $25.00; sala: $10.00; recibidor: $30.00; comedor: $35.00; neveras, sillas, sillones, lámparas, livingroom tapizado.
EQUIPAJES
Vidrieras, refrigeradores, mesa de café, banquetas, juego despacho, burós, sillas, libreros, cajas de hierro, archivo, contadoras, vidrieras máquinas de coser, escribir, fuente de soda, cantina Vitrolite, pupitres, barberías completas, etc., etc.
COMPRO, VENDO Y CAMBIO
Antes de comprar visite esta casa y compare precio.
Salud 11: M-9136.

57 UTILES de OFICINAS

MAQUINA DE ESCRIBIR
VENDO Y COMPRO
Sumar, calcular mimeógrafos y adresógrafos.
MUEBLES DE OFICINA
De todas clases: juegos recibidor, burós, satélites, libreros, sillas giratorias y pupitres.
CAJAS DE HIERRO
Cajas de archivos, archivos de acero, armarios de acero, tarjeteros. Kardex mesitas para máquinas de acero.
PROGRESO NUM. 3
entre Aguacate y Villegas.

¡¡REALIZACION!!
Mimeógrafos Edison Dick, calculadores Monroe y Marchant, máquinas de sumar y escribir, archivos Steel-Age y gabinete Kardex, cajas de caudales, mesas, burós de todas clases, contadoras National. "La Nacional", Villegas número 93, entre Teniente Rey y Amargura. Telf. A-9915.

MUEBLES DE OFICINA
VENDO Y COMPRO
Burós sillas giratorias, pupitres, libreros, satélites, juegos de recibidor.
MAQUINAS DE ESCRIBIR
Sumar, calcular, mimeógrafos, adresógrafos.
CAJAS DE HIERRO
Cajas de archivos, armarios de acero, archivos, tarjeteros, Kardex Aproveche la liquidación de un lote de máquinas de escribir y sumar.
COMPOSTELA 48,
entre O-Reilly y Progreso.
TELF. M-8081

M.E.C.D. 2016

VENTAS

57 UTILES de OFICINAS

BOLSA DE MUEBLES
DE OFICINA

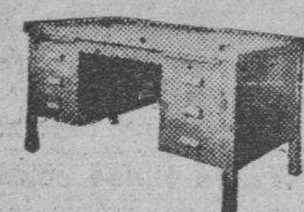

Muebles de acero "Artmetal" muebles de caoba sólida; tarjeteros de control visible, Postindex; máquinas de escribir. "L. C. SMITH" y «Corona» portátil; máquinas de sumar «Corona»; relojes marcadores «Cincinnati». Compostela 53 y 55, entre Obispo y Obrapía. A-7744.

58 LIBROS e IMPRESOS

LIQUIDACION DE DIEZ MIL LIBROS

Iniciamos ahora nuestra venta eliminatoria de un sinnúmero de obras literarias, técnicas y científicas, rebajadas notablemente, muchas con descuento de más del 80 por ciento de su precio corriente. No deje pasar esta oportunidad que tardará algún tiempo en repetirse. Ediciones originales y selectas, completas y auténticas. Hay libros de autores, como Blasco Ibáñez, Myrian, García Vicente, Le Bon, Castelar, etc., y los precios comienzan en 10, 20, 30 y 40 centavos.

LIBRERIA "ALBELA"
Belascoaín y San Rafael: U-5783
Apartado 511, Habana.

APROVECHE ESTA OPORTUNIDAD vendo tres casas y esquina bodega con cerca de 800 metros terreno en el Cerro. Para más informes: Miguel Pomar, Obrapía No. 105.

59 RADIOS

RADIO 1936 TODA ONDA, 16 TUbos Victrola son pickup cristal y motor 2 velocidades, todo como nuevo a precio ganga. Visible Mazón 37 bajos, derecha. 2 a 4 p.m.

SE VENDE UN RADIO PHILIPS 8 tubos modelo de 1937 y un trapiche Gloria 117, bajos.

«LA CASA REIG» HA RECIBIDO ya los nuevos modelos de Radios Majestic 1938. Apresúrese a verlos en la Sub-Agencia en Bernaza No. 22, Teléfono M-9503.

60 INSTRMENTOS de MUSICA

POR EMBARCAR URGENTEMENTE y necesitar dinero, vendo mi piano de famosa marca y grandes voces. Lo doy casi regalado. Véalo en Aguila número 150, por Corrales, al lado de la carnicería.

VENDO FLAMANTE PIANO, EXCElentes voces, marca acreditada, propio para persona de gusto o profesional. Lo doy por la cuarta parte del valor. Campanario 9, altos, entre Lagunas y San Lázaro.

VENDO UN PIANO FLAMANTE EN muy buen precio en Merced No. 105 segundo piso.

SE VENDE UN PIANO COMPLETAmente nuevo. Se da muy barato, Monte 18 entre Aguila y Angeles.

PIANO TOTALMENTE NUEVO Y de marca muy fina. Se vende barato. Monte 18, entre Aguila y Angeles.

SE VENDE UN PIANO BUY BArato marca Tonk casi nuevo. Se da muy barato. San Rafael 152 letra U bajos, señora de López.

CIERTAMENTE SU PROBLEMA EN pianos será económica y satisfactoriamente resuelto llamando al Tel. I-5430, Peters disfruta de la confianza del mundo musical desde hace muchos años.

SEÑORA: ¿CONSIDERO ALGUNA vez a la hormiga, cómo se afana y prepara su alimento para el invierno? Sea inteligente, prepare a su hijita para el mañana y enséñele piano. Es profesión muy hermosa y honorable en la mujer. Vea éste, barato. Dragones frente al teatro «Martí».

SE VENDE UN PIANO MUY BARAto. Informes: F-4885.

ANTES DE COMPRAR SU PIANO, visite «La Internacional». Esta casa cuenta con un surtido de pianos alemanes y americanos de las más famosas marcas. Facilidades de pago. San Rafael 57, esquina a Campanario: A-6100.

La Predilecta
LA CASA QUE NO COBRA EL LUJO

Tenemos el piano que usted necesita, propios para profesionales personas de gusto y estudiantes. Gran surtido de las más famosas marcas europeas y americanas. Absoluta garantía. Traiga experto. Facilidades de pago. Desde $1.00 semanal. Alquiler: $2.00 mensual. San Rafael esquina a Oquendo, (al lado del bar). Telf. U-2530.

VENTAS

60 INSTRMENTOS de MUSICA

VENDO PIANO, DE CUARTO COLA. Stenway; y radio General Electric Colorama 1937. San Rafael 57, esquina a Campanario, bajos.

VENDO UN PIANO A PRIMERA oferta, por no necesitarlo. Manrique 1-D., baos, entre Lagunas y San Lázaro.

AFINADORES

AFINE SU PIANO POR $2.00 CON toda garantía y seguridad. Manuel Domínguez, afinador-mecánico y barnizador de pianos, graduado en la escuela «Danguard», de New York. Taller de Reparaciones, Dragones entre Prado y Zulueta. Telf. M-3040.

61 DE ANIMALES

VACAS

Novillas, recentinas, Holsteins, Jersey, Gernsey, mucha producción. Véalas y se convencerá. Informes: Telf. U-1129.

PAJARERIA «EL CARDENAL»: GAtos Persas, los más bonitos que han llegado a Cuba, de todos colores y tamaños. «El Cardenal», Zulueta 73. «Magic» para sus pájaros. Telf. M-4319.

PERRITOS «SPITZ» LEGITIMOS, padre importado, de 40 días, muy fuertes, ya comen. Se vende. También perritos esquimales de trineos, color beige. Concordia 6, bajos.

SE VENDEN CUATRO VACAS, 20 gallinas, 15 patos, 3 cochinos y la acción de un terreno. Hay hierba millo y terreno para siembra. Informes: calle 2 y 39, Vedado. Para tratar, después de las 10 de la mañana.

VENDO VACAS RECENTINAS, CAballo de monta, potranca criolla, mora-azul, 7 cuartos, cochinos de raza para cría, de todos tamaños, finca «Cuchilla». Cabañas, carretera Wajay-Santiago. Aníbal Fernández.

VACAS

Recentinas, se venden, de mucha producción, primero, segundo y tercer parto. Vista hace fe, Avenida de Rancho Boyeros y Aldabó. Ordeño: 2 y media p. m. También hay toros y añojas. Telfs. M-2189 e I-6139.

VENDO A PRECIO DE SITUACION mulos, carros y arreos, de todas clases caballos, mulos de monta y Pony, 4 potros sementales, 7 y media cuartas, bonito color; 40 mulos criollos, domados, de monta y cerreros cerrados, para lecheros y un burro semental, criollo; una cesta de mimbre, con sus arreos, montura y una Pony Domingo Jarro, Marina yAtarés. Jesús del Monte. X-1876.

MULAS JOVENES EN MAGNIFICO estado con sus arreos se venden a precios razonables. Inmorma La Paz S. A. Cocos y Domínguez, Cerro teléfono U-1636

62 OBJETOS VARIOS

NARANJOS y LIMONES

Injertados, con frutos en la mata. Se venden en todas cantidades.

ENRIQUE BERENGUER

Vivero 'Río Cristal'

Carretera de Vento.
I-6023.

VENDO ARMATOSTE PARA PUESto o bodega molino francés y motor de un cuarto caballo, balanzas y otros, todo bueno y barato. Informes: X2276, Gómez.

GANGA: SE VENDE UN MAGNIFIco tostadero de café, marca Royal, propio para un establecimiento de víveres. Galiano 11.

COMPRO, VENDO Y ALQUILO: CAmas de operados, sillas de inválidos y útiles de profesional. Casa Fernández, Neptuno 161. Telf. U-3322.

VENDO 6 MIL MATAS MATAS DE naranjo injertado de un año, en total o lotes pequeños. José María Fernández. Acueducto de Alquízar. Apartado 13. Alquízar

Dinero-Hipotecas.

63 SOLICITUD

TOMO EN PRIMERA HIPOTECA: $1,200 al 8 por ciento, por dos años, sobre casa en La Habana. Más informes: Quintana: M-8182.

DINERO EN HIPOTECA
Al 8 por ciento, de $4,000 a $6,000. P. de la Cuesta: A-8697 y FO-2419.

DINERO EN HIPOTECA
Al 8 por ciento, de $4.000 a $6,000 P. de la Cuesta: A-8697 Y FO-2419

DINERO EN HIPOTECA, HABANA Y sus repartos. Reserva y dinero es nuetros lema. Traiga papeles hay desde $1,000 hasta $10.000. I-5739 y FO-7558. Notaría del Dr. Gómez Miguel, Real 125. Marianao.

64 OFERTAS

DINERO. SE FACILITA SOBRE BOvedas y panteones, también compro créditos hipotecarios, Telf X-1263

HIPOTECAS: DOY $1,000, CON BUEna garantía. Compro créditos hipotecarios pequeños, no moratoriados. Monte 18: A-8382.

¡DINERO!

Se facilita en pequeñas y mayores sumas, con módico interés, sobre casas, solares y fincas rústicas, alquileres y condominios. También se suple para gestión y reclamación de herencias. Sr. Fernández, Departamento Económico Legal, Notaría Pública del Dr. Lauro G. Mendoza. Prado 19, altos: M-6513.

Dinero-Hipotecas.

64 OFERTAS

DOY DINERO EN HIPOTECAS, AL 7 por ciento. Operación en 24 horas. También sobre bóvedas, panteones, alquileres. Compro crédito hipotecarios y casas. Alberto Cuervo, edificio La Metropolitana núm. 342: M-2808.

DINERO

No pierda tiempo. Cuando necesite tomar dinero en hipoteca o pagarés, vea a M. Fernández, San Ignacio 50 Telf. M-9272, de 2 a 5. Operación rápida y absoluta reserva.

DINERO

Doy grandes y pequeñas cantidades en primero hipoteca desde el 7 por cierto en adelante, para la Habana y sus barrios. Compro y vendo casas, solares y créditos hipotecarios. Compro vendo Bonos y Acciones.

Julio C. Granda
Obrapía 33. Telf. M-5921 y FO-1668

TENGO DINERO PARA DAR EN primera hipoteca, en todas cantidades, desde el 7 por 100; compro y vendo casas y solares. Habana y sus barrios. Manuel Piñol, Obrapía 17.

65 BONOS y VALORES

COMPRO BONOS Y ACCIONES DEL Banco Asturiano, Compañía Cubana de Electricidad. Bonos Centro Gallego. También se pignoran. Compro y vendo Bonos y Acciones de todas las Compañías cotizables y no cotizables en la Bolsa. Manuel Piñol, Obrapía No. 17.

CAJAS RESERVADAS

Las tenemos en nuestras bóvedas construídas con todos los adelantos modernos y las alquilamos para guardar valores de los interesados. En esta oficina daremos todos los detalles que se deseen.

N. GELATS Y COMPAÑIA
106 Aguiar 108 esq. a Amargura.

PARA LAS DAMAS

67 PELUQUEROS

MANOLO: PELUQUERO A DOMIcilio. Cortes permanentes. Croquinol Sobriza, tintes y decoloraciones. Llame: teléfono M-6014

CORTE Y COSTURA
$1.50 MENSUAL
ACADEMIA «SANTA TERESA»

San Rafael 71, entre Campanario y Lealtad. Hágase profesora en tres meses. Desde la primera clase usted podrá cortar sus vestidos por figurín. También clases por correspondencia. Pidan la primer lección, incluyendo 3 centavos para franqueo: A-6874. Servicio de ómnibus.

68 MASAJISTAS

SRA. M. FERNANDEZ DE CASTRO

Especialista en masage facial y estético, acaba de regresar de Estados Unidos. Ofrece con un resultado asombroso, la mascarilla «Airan», producto de San Francisco, California, nuevo en Cuba. Masages completos. Servicios particulares: FO-1962. Horas de llamada: de 12 a 2. Pruebe y verá resultados.

Sra. M. FERNANDEZ DE CASTRO

Especialista en masaje Facial y Estético, acaba de regresar de Estados Unidos, ofrece con un resultado asombroso la Mascarilla «Airan», producto de San Francisco California, nuevo en Cuba. Masajes completos. Servicios particulares. FO-1062 y F-6413. Pruebe y verá resultados.

70 INTERES PARA LAS DAMAS

PARA LAS DAMAS INVENTO MARAVILLOSO

Cabello hermoso, abundante, sin canas ni caspa, ligeramente ondulado, se obtiene a los pocos días de usar la famosa AGUA DE COLONIA «CONDAL». Producto sin rival, para la vitalidad del cabello. Probar, es creer. Resultados sorprendentes. Ventas en droguerías: Sarrá, Johnson, Taquechel, La Americana. Tiendas: El Encanto, La Isla de Cuba, El Chalet, La Casa Wilson y casas bien surtidas. Ojo con las imitaciones. No es legítima COLONIA «CONDAL», si el frasco no lleva la etiqueta color naranja.

SISTEMA "ALEMANY"
CORTE NACIONAL

San José 9, entre Galiano y Aguila. Es falso que exista un método oficial de corte para Escuelas Públicas, según la Secretaría de Instrucción. Aprenda corte sistema «Alemany», y hágase profesora titulada, asegurándose su porvenir. El sistema «Alemany» es el más moderno, fácil y eficaz. Vendemos el método «Alemany», con 270 grabados. Academias sucursales: Compostela 114-B., Aguiar 43, Atocha 6, Cerro; Corrales 96, Santo Tomás 4, Cerro; Avenida Acosta 70, Lawton; A. Ramírez 18, frente quinta de Dependientes; Consulado 92, Antón Recio 38, Jesús María 22-A., San Francisco y Jesús Peregrino y Baños y 23.

NO MAS CANAS CANAS, SIN TEñirlas, usando Brillantina «Gema», no mancha, dos centavos sellos muestra. D. Faget, Galiano 110. Venta: Sarrá, Johnson, Encanto, Fin de Siglo, Taquechel.

VELLOS

Extirpación definitiva de los vellos de la cara, muslos, piernas, etc. Tratamiento garantizado. Sra. Alexander, calle Tercera número 381, entre Dos y Cuatro, Vedado.

CORTE MODERNO NACIONAL
SISTEMA "MENDEZ"

Aprenda corte y costura, por este modernísimo sistema, basado en las últimas modas de París. Venga usted a la Academia Central Neptuno número 81 y se convencerá de que este método es el más moderno de cuantos tenemos, de muy fácil comprensión. En poco tiempo puede hacerse experta profesora y hacerse su ropa en cuanto empiece las clases, con toda facilidad. Enseñanza garantizada. Moldes a medida de todas clases. Especialidad en abrigos y trajes sastres. También ropa de niños. Estricta moralidad.

PARA LAS DAMAS

70 INTERES PARA LAS DAMAS

ATENCION: ARREGLAMOS, LIMpiamos y planchamos su sombrero. Por 30 centavos hacemos el modelo que usted pida. Por muy módico precio, Zoila la atenderá. Lealtad 33-A., primer piso, entre Animas y Lagunas.

CON MERCY TODO SE ARREGGLArá. Le hacemso su vestido, desde $1.00 en adelante. También cualquier arreglo, por difícil que sea. Especialidad en trajes de boda y noche. Los mejores figurines. Lealtad 33-A., primer piso entre Animas y Lagunas.

ZAPATERIA «LA LUNA» F-3164. Paseo número 8, esquina a Calzada. Hacemos zapatos, arreglamos y limpiamos. El limpiabotas sale a domicilio: F-3164 Se compran zapatos rotos de hombre.

MODISTA
Rosalía HERNANDEZ
San Rafael 152-B, bajos esq. Oquendo: U-3127
Dobladillo de ojo a 2 cts. vara
Forramos hebillas a máquina.
Precios muy económicos
Plisados de todos tamaños bordados, festones y ojetes en colores. Forramos botones. Hacemos vestidos de alta costura y económicos.
TENEMOS MENSAJEROS

CORTE Y COSTURA
SISTEMA ALEMANY

San José 9 entre Galiano y Aguila autora y directora Matilde Alemany Ejecute usted los más complicados modelos, de alto corte Parisién rápidos y en la primera prueba verá perfectísima demostración 3 clases gratis, venga o las remitimos, tres lecciones; remita 5 cts. sellos, hágase profesora titular del sistema más acreditado garantizado y tendrá múltiples ventajas que hoy no digo. Vendemos métodos 270 grabados explicados para todas las inteligencias. Cortamos patrones y clases domicilio. Sucursales graduadas: Luz 26 Aguiar 43, segundo, Neptuno 212 Escobar 113, Atocha 6, (Cerro), Corrales 96, Santo Tomás 4, Cerro, Avenida Acosta 70, (Lawton); A. Ramírez 18, frente Quinta Dependientes; Consulado 92, Antón Recio 38, San Francisco y Peregrino 62.

¡FUERA CANAS! OBTENGA UN hermoso color: negro, castaño o rubio, usando la tintura «La Favorita». Teñido del cabello: $3.00. Estuche: $1.00, De venta en todas las farmacias. Depósito: Virtudes número 28, casa «Pilar»: M-9392.

ENSEÑANZAS

75 PROFESORAS y PROFESORES

MISS CHRISTIAN TIENE HORA disponible para dar clase inglés, francés. Especialidad en conversación. Prepara alumnos exámenes Instituto y otros. Línea esquina 4, teléfonos F-7486 y F-5960

MAESTRAS GRADUADAS, OFRECEN servicios de Primera y Segunda Enseñanza: piano, inglés genuino, taquigrafía Pitman, bailes clásicos y de carácter, labores, mecanografía. Referencias honorables. Telfs. A-6515 y F-4761.

BAILES MODERNOS "TOMASIN"

Profesor de moda: Enseño a bailar rápido, elegante: Son, Vals, Blues, Fox Trot, Vals Vienés, Tango Salón. Seriedad, garantía. Voy a domicilio. San Nicolás 264 dos cuadras Monte.

¿DESEA USTED HABLAR INGLES, pronto? Clases individuales de gramática, lectura, dictado, comercio. Especialidad para sostener conversación Preparo para viajes y exámenes. Competente profesora americana. Campanario 130, altos.

CLASES DE CORTE Y COSTURA. Sistema sencillo, método moderno A la semana confeccionará sus vestidos. Clases alternas: $2.00; diarias: $3.00. Apodaca 2 C, anexa a Academia «Medina».

PROFESOR GRADUADO EN LA Normal Central de Madrid. Clases a domicilio de Aritmética, Gramática. Taquigrafía Pitmann, Mecanografía al Tacto. Cuotas módicas. Sr. Pedrós L. No. 164. Telf F-4124.

PROFESOR PAZO. MATEMATICAS e Ingreso a la Escuela de Ingenieros Agrónomos. Institutos y Escuelas de Comercio. Consulado 55, altos teléfono A-8779.

ESCUELA DE BAILES

Exclusivamente bailes de salón: son, tango, vals etc. Enseñanza rápida y económica. Ismael Servelló, Cárdenas 3, segundo piso.

PROFESORA INGLESA DE LONdres da clases a particulares y a domicilio. Llamen: F-4186.

76 COLEGIOS

$10.00 PUPILOS

en internado modelo, para niños y niñas de 6 a 12 años. Profesorado idóneo. Residencia espléndida, rodeada de jardines y campo de sports Alimentación excelente. Teléfono. FO-1620. Calzada de Columbia y Avenida de Truffin, (curva del Padre Emilio), rápida comunicación por la ruta 22, por los ómnibus Cubanos, tranvías y trans-bus.

77 ACADEMIAS

OBSEQUIO DE LA ACADEMIA DE COMERCIO
LUIS B. CORRALES

Los que presenten quince centavos en sellos, recibirán una Aritmética Mercantil práctica. Clases de Teneduría de Libros, Taquigrafía, Ortografía, Inglés. Clases de Mecanografía: $1.00 mensual, una hora diaria. Clases individuales. Lealtad 141, entre Salud y Dragones.

GREGG ACADEMY
Taquigrafía, Mecanografía, Inglés, Comercio.
Prof. RICHARDSON
Director.
Manzana de Gómez núm. 514.
Teléfono: A-9798.

ENSEÑANZAS

77 ACADEMIAS

ACADEMIA "ADAMS" NEPTUNO 160

Entre Escobar y Gervasio: M-1210 Establecida desde 1921. La única academia que garantiza la enseñanza con la devolución de su dinero: Inglés. Taquigrafía inglés-español, Mecanografía, Teneduría, Aritmética Mercantil Ortografía, Francés, Preparatoria de Bachillerato, etc. Clases individuales. Precios módicos. Seriedad y disciplina. Neptuno 160: M-1210.

ACADEMIA DE IDIOMAS ROBERTS: Malecón 31, Teléfono: M-2124. ¿Desea usted aprender inglés? Compre el método «Roberts. Se recomienda por sí solo. Distinción. Eficiencia. Garantía. Cuarta edición: $2.00.

COLEGIO-ACADEMIA
«SANTA TERESA»

Profesoras graduadas. Preparación moral y pedagógica: Taquigrafía, Mecanografía, Ortografía, Teneduría de Libros, Inglés, Francés, Alemán, Correspondencia Comercial. Aritmética. Cálculos Mercantiles. Ingreso Escuelas de Ingenieros, Normal y Kindergarten. Corte y costura. Labores, Dibujo y Piano. **San Rafael número 71, entre Campnario y Lealtad, Telf. A-6874. Servicio de ómnibus.**

Interés General.

"ESPE-ZEN"

Específico Zendejas. La medicina más popular para las enfermedades de la sangre. Acido úrico, Reumatismo Estreñimiento, Eczema, Ulceras etc. etc. Laboratorio «Espe-Zen» Marina 4. U-3898.

ALQUILERES

79 HOTELES

HOTEL «MIRAMAR»: ¿QUIERE VIvir y comer como en su casa? Ofrecemos habitaciones y departamentos con baño privado. Reservamos habitaciones por carta a familias del interior. Malecón número 1, esquina a Prado: A5-3692.

HOTEL «VANDERBILT»

Situado en la Loma de la Universidad Nacional, amplias y lujosas habitaciones con el baño privado, agua caliente y fría, en abundancia. Esmerada atención. Neptuno 309.

THE SAVOY
F. y Quince, Vedado.
Telf. F-6616

Situado en un lugar alto del Vedado, con fácil y frecuente comunicación con la ciudad y repartos. Rodeado de jardines, con 600 metros de hermosos portales. Las habitaciones tienen ventilación directa, teléfono, baño privado, con agua fría y caliente. Precios moderados, incluyendo tres excelentes comidas. El servicio en mesas separadas, para cada familia.

HOTEL "CANADA"

Villegas y Tejadillo. Habitaciones por día y mes, con todo el servicio, a dos cuadras de Prado y Parque Central, edificio moderno, con 22 balcones. Elevador y agua caliente.

HOTEL "ANDINO"

San Lázaro 496, esquina a M U-2553. Unico en su clase. Moderno, céntrico, amplio, fresco, saludable, frente Universidad. Conviene para los que necesitan vivir cerca de los hospitales Calixto García o Mercedes. Habitaciones con baño privado, balcón, hermosa vista, con tres excelentes comidas: 45 pesos, matrimonio. Una persona desde 28 pesos. Clientela escogida. Pensión comp'eta para huéspedes del interior. Precios sin competencia Esmerado servicio en mesas separadas.

HOTEL RENO

Aguila 112. —Habana. A dos cuadras del Capitolio. Economía y confort. Habitaciones con baño privado. Agua caliente. Elevador a todas horas. **Vea su comedor.**

Hotel Roosevelt
AMISTAD Y SAN MIGUEL
$55.00 mensuales — Matrimonios con tres excelentes comidas.
Apartamentos para familias, todos con baño privado. Elevador día y noche.

HOTEL ALCAZAR

Habitaciones con baño privado, agua caliente y elevador, desde $14.50 para una persona; y $16.00 para dos personas. Cárdenas y Arsenal. Telf. M-4091.

HOTEL SANTA FE", S. A.

Amistad No 61 entre San José y San Rafael. Lo más céntrico de la Habana. Próximo al Capitolio. Teatros y principales tiendas. Teléfono M-7589. Grandes y frescas habitaciones. Excelente comida. Precios moderados. Se exige moralidad.

TROTCHA

Próximo a los baños de mar, en el lugar más céntrico del Vedado, amplias y frescas habitaciones, rodeadas de jardines a una cuadra de tranvías y ómnibus. Calzada y Dos, Vedado. Telf. F-2383.

ALQUILERES

79 HOTELES

HOTEL ALAMAC

Habitaciones y apartamentos con baño, la mejor cocina, a la criolla, y española, elevador, comedor en el roof. Situado en el corazón de la ciuidad. Galiano 66 esquina a Neptuno.

HOTEL "COLONIAL"
SAN MIGUEL 62

Habitaciones y apartamentos con baño privado y muebles modernos. Magnífico comedor en octavo piso. Elevador día y noche. Huéspedes por mensualidades. Atención especial. Moralidad. Telf. A-6958.

Hotel "IDEAL ROOM"
PRADO 93 B, (POR PASAJE)

¿Desea vivir en casa tranquila, mejor que en su propia casa? Visite esta gran casa, aunque sea por curiosidad. Por dentro la mejor. Precios para matrimonio, con comida y toda asistencia desde $35.00 a $40.00. Hay apartamentos de dos habitaciones con balcón y baño a Prado. Exígense referencias de moralidad y pago.

80 CASAS de HUESPEDES

CASA DE HUESPEDES «LA ISLA», Monte 53 por Factoría. Exclusivamente para personas de moralidad Habitaciones con balcón, edificio moderno, precios reducidos, comida a la carta. Telf. A-9210

ESTUDIANTES, A MEDIA CUADRA de la Universidad residencia particular alquila habitación con o sin comida. San Rafael 299 teléfono: U-5012

GALIANO NUMERO 84, ALTOS DEL café «La Isla». Alquilo apartamentos de dos piezas y baño, vista calle. En la misma, habitaciones vista calle, a hombres solos, asistencia completa: $23.00. Espléndida comida. Estricta moralidad.

LUJOSA RESIDENCIA PARA FAmilias, a la entrada del Vedado, 17 número 9, esquina a N, media cuadra del Maine, tres magníficas comidas, habitaciones amplias, elegantemente amuebladas, garages, rodeada de terrazas, a personas de moralidad tranvías frente. Telf. F-6956

SE ALQUILA UNA AMPLIA HABITAción con toda asistencia; otra alta a matrimonio o dos personas. San Lázaro 217. U-5209

HUESPEDES: GALIANO 93. TELEfono M-1307. Amplias habitaciones. Comida excelente; precios módicos. Moralidad absoluta. Estudiantes, precios especiales.

RESIDENCIA PARA SEÑORITAS
ACADEMIA «SANTA TERESA»

San Rafael 71, entre Campanario y Lealtad: A-6874. Esta academia, situada en lugar céntrico de La Habana, fácil comunicación con todos los centros de enseñanza, ofrece a las señoras y señoritas estudiantes del interior, un pensionado cómodo, moral y económico. En la misma se cursa ingreso a distintas Escuelas. Informes: Academia «Santa Teresa».

GALIANO 84

Altos del café «La Isla», alquilo espléndida habitación con baño privado, exquisita comida, trato esmerado, estricta moralidad, en la misma habitación para hombres solo, $23 asistencia completa.

SE ALQUILA UNA HABITACION con baño privado, balcón a la calle y toda asistencia. Residencia «Santa Ana», Campanario esquina a Concordia.

CASA DE HUESPEDES: —HABITAciones con balcón y todo servicio agua fría y caliente, excelente comida, moralidad absoluta, una persona desde $18.00. Teléfono M-1236. Neptuno 31 altos.

CASA DE HUESPEDES «LA MATANcera», Reina número 83 teléfono: A-0238. Se alquilan amplias habitaciones con vista a la calle con o sin baño, agua fría y caliente a precios muy reducidos. Comida española y criolla.

«SANTA RITA», CASA PARA FAMIlia: restaurant, espléndida habitación. Excelente comida, agua caliente Abonados al comedor. Se exige referencias. Hay ascensor, O-Reilly 52 por Habana.

81 CASAS de COMIDAS

FAMILIA PARTICULAR SIRVE COmida de primera a domicilio, gran maestro cocinero, variación y dietas, a solicitud, sin mayor precio. Escobar 29, altos Telf. A5-0322 Pruebe.

SERVIMOS CANTINAS A DOMICIlio: una persona, 40 centavos; dos: 60 centavos. Artículos de primera. Admitimos abonados al comedor. Bar «El Polo». Reina y Angeles. Hablen con el cocinero.

EN RESTAURANT EN SU HOGAR Servimos comida a domicilio Habana Vedado. La Sierra, Almendares, 4 platos, postres. 1 persona 40 cts. almuerzo y comida; 2 id. 60; 3 id. 80; 4 id. $1.00. 13 No. 607 esquina a B. Vedado. F-4176

82 APARTAMENTOS

MALECON 12, APARTAMENTOS, EN cuarto piso; y San Lázaro y Galiano se alquilan apartamentos y habitaciones, vista a la calle y agua corriente. Casas de familias, desde $15.00 por persona, con o sin asistencia. Telf. A5-3001.

$14.00 APARTAMENTOS INTERIOres, muy cómodos, dos habitaciones, baño, cocina y luz. Agua abundante. Muy frescos. Entre dos líneas de tranvías. Fernandina y Vigía.

VEDADO: EN RESIDENCIA DE LUjo se alquila apartamento para persona que pueda vivir con todo confort, compuesto de 4 habitaciones, baño privado, tres terrazas, servicio con o sin muebles, excelente comida Garage etc. Teléfono F-2809

APARTAMENTOS DE LUJO EN EDIFICIO NUEVO

Sin estrenar, situado en lo mejor del Vedado: calle Línea esquina a Cuatro. Constan de sala, comedor, pantry, cocina, dos o tres habitaciones con lujoso baño intercalado, cuarto y servicio para criados y bonitos balcones a la calle. Pase a verlos. Precios: $45 y $50. Para más informes: Aurelio Portuondo hijo, Edificio La Metropolitana No. 521 teléfonos A-1121 o FO-3314.

SE ALQUILA CALLE E, 187, ENTRE 19 y 21, Vedado, dos apartamentos independientes, alto y bajo, con sala, recibidor, cuatro habitaciones, agua fría y caliente y demás comodidades.

ALQUILERES

82 APARTAMENTOS

BONITO Y FRESCO APARTAMENto, con todas las comodidades; agua caliente y teléfono. Se alquila en San Rafael 37, altos, a media cuadra de Galiano.

SE ALQUILA: CUBA 18, FRENTE al Anfiteatro, excelente apartamento para corta familia, con baño privado, luz, teléfono y agua caliente. Informes en la misma.

SIN ESTRENAR: VILLEGAS 23 Y 25, entre Empedrado y San Juan de Dios, apartamentos para familias. Informes: Bufete de Arellano. Telf. M-3936.

Apartamentos
Balaguer
ANIMAS Y ZULUETA
Desde **$20**
INFORMA:
THE TRUST COMPANY OF CUBA
OBISPO 58 TEL M-6017
HABANA

K ESQUINA 21 ENTRADA VEDAdo. Moderno apartamento alto, muy fresco, sala, comedor, dos cuartos, baño completo intercalado, cuartico baúles, etc. Véalo hoy. Informes: encargado.

EDIFICIO «ARCOS»: SE ALQUILAN dos apartamentos al frente, grandes. Informa el conserje del mismo. Calle F. entre 19 y 21, Vedado.

VEDADO. EN RESIDENCIA DE LUjo se alquila apartamento para persona que pueda vivir con todo confort, compuesto de 4 habitaciones baño privado, tres terrazas servicio con o sin muebles, excelente comida refrigerador, etc. Teléfono F-2809.

83 DEPARTAMENTOS

SE ALQUILA UN DEPARTAMENTO de esquina, con vista a la calle, de dos habitaciones, para matrimonio sin niños, lujosamente amueblado. Precio de situación, en casa terminada de fabricar. Concordia número 49, altos, entrada por Manrique.

SE ALQUILAN TRES DEPARTAmentos en el primer piso de la casa Dragones 49, entre Campanario y Lealtad, compuesto cada uno de ellos de sala, comedor, dos cuartos y servicios, por $37.50 los del frente y $32.50 los interiores, Para informes A-7719

MAGNIFICOS DEPARTAMENTOS
CON BAÑO, LUZ
Y ELEVADOR
DIA Y NOCHE
EN
AMISTAD NUM. 68
Y
MARINA NUM. 2
DESDE $12.00 A $20.00
Informes en las mismas.
M-6747

PAULA 14, VISTA A BAHIA DEpartamento de dos o una habitación, señoras solas o matrimonio. F-2635

OJO: EN COMPOSTELA 71, SE ALquila un departamento con vista a la calle y todo servicio, y una habitación con vista a la calle. También en Cuba 32 se alquila un departamento alto, con vista a la calle.

AMARGURA 31 ESQUINA HABANA y Habana 115 entre MURALLA Y Teniente Rey, departamentos y habitaciones con lavabos.

LEALTAD 245 ENTRE CARMEN Y Belascoaín se alquila departamento con habitación, comedor, servicios y entrada independiente. Informes Infanta 30 por Santa Rosa. Carnicería.

84 HABITACIONES

SE ALQUILA UNA HERMOSA HAbitación a matrimonio, muy barata, otra propia para hombre solo en $6.00, con abundante agua. Lagunas 68, bajos

SE ALQUILA UNA HABITACION A personas honorables en casa de familia, se exigen referencias y se dan. Informan: F-7042 Vedado, cerca de 23.

ALQUILO GRANDES Y FRESCAS HAbitaciones con comida a precios reducidos, Calle 16 número 12, entre Línea y 11, Vedado. Informes Telf. F-6178 o personalmente a cualquier hora del día.

HERMOSA Y FRESCA HABITACION elegantemente amueblada alquilo en residencia particular con todo servicio y todas las comodidades deseables, a matrimonio sin niños y con referencias. Habana 35 entre Chacón y Cuarteles. Telf. M-6574.

PRADO 43, ALTOS, ENTRE COLON y Refugio alquilo habitación grande y clara a matrimonio sin niños.

ALQUILO PARA BUFETE O COMIsionista, sala y cuarto; gabinete en calle comercial, en casa particular. También vendo juego de cuarto Luis XVI, raíz de Tuya, muy barato. Aguacate 26, altos.

ALQUILO HABITACION, BAÑO ANExo, asistencia en confortable residencia, San Rafael 302, cerca de la Universidad.

EN LUGAR MUY CENTRICO, SE ALquila hermosa y fresca habitación lujosamente amueblada, anexa al baño, a caballero acostumbrado a vivir confortablemente, Aguacate 17, segundo piso. Hay teléfono.

ALQUILO UNA LINDA HABITCION anexa al baño, lavabo de agua corriente. Excelente comida, teléfono Concordia 25, entre Galiano y Aguila.

ALQUILO UNA AMPLIA HABITAción en Apodaca 71 primer piso, a hombres solos o matrimonio sin niños, con o sin comidas, casa particular. Moralidad

SE ALQUILA HABITACION A SEñora sola o matrimonio sin niños. Unico inquilino. Se cambian referencias. Cienfuegos 12, bajos, entre Monte y Corrales.

ALQUILERES

84 HABITACIONES

EN CASA HONORABLE SE ALquila una habitación con ... y servicios sanitarios, muy ... muy fresca. Gervasio 18...

SE ALQUILA UNA HABI... o dos juntas o separadas ... das y frescas. Una cuadra de ... versidad a hombres solos. ... Basarrate 18 primer piso ... San Miguel.

SE ALQUILA A PERSONAS ... ralidad 1 hermosa habitación ... baño anexo hay teléfono. ... segundo piso.

HABITACION AMPLIA ... balcón calle. Obispo 59, ... Europa con lavabo 15 pesos ... matrimonio, interiores espe... ra hombres desde 10 pesos. ... vador.

MARQUES GONZALEZ N... jos, frente Instituto del N... quilan habitaciones grandes ... frescas y casa particular ... familia.

ALQUILO HABITACIONES ... desde 7 pesos en adelante ... guén, Obrapía 13, altos, ent... caderes y San Ignacio.

ESPLENDIDA OPORTUNIDAD ... ra profesional. Sala espac... casa de un matrimonio solo, ... una habitación con toda asis... teléfono. No hay cartel en la ... Espada No. 124, altos, a espa... Emergencia.

ALQUILO DOS HABITA... juntas o separadas, ... agua caliente bien amuebladas ... particular. Amistad 38, altos ... Concordia y Neptuno.

O'REILLY 51

Se alquilan magníficas y ... das habitaciones. Agua fría ... liente a todas horas. Hay telé...

SE ALQUILA HERMOSA ... habitación con vista al ... muebles o sin ellos, comida ... sea. hay teléfono. Malecón ... piso izquierda.

EN CASA DE FAMILIA, SE A... la una habitación anexa ... muy fresca. Precio módico ... nas número 38, segundo piso ... Apodaca y Gloria.

SE ALQUILAN EN MALOJA ... mero 1, esquina a Monte y ... la, espaciosas y frescas habi... y ventilados aparatamentos ... y tres habitaciones. Hay agua ... dante y todas las habitaciones ... acabadas de pintar. Casa de ... ralida. Llaves e informes ... misma.

RESIDENCIA FAMILIAR

Calle H. número 356, casi ... a 17. Habitaciones frescas y ... ladas. Comida inmejorable. ... económico. Telf. F-7156.

SE ALQUILAN EN COMPO... número 75, entre Teniente ... Amargura, espaciosos y frescos ... tamentos y habitaciones, acaba... pintar. La llave e informes ... misma. Propietario: Francis... rres, edificio «Pedroso», Agui... mero 65.

EDIFICIO «ZABALA», CONS... 132, esquina a Virtudes. ... fresco, tranquilo. Habitaciones ... sin baño privado, agua caliente ... teléfono, desde $13.00. Dos ... fondo. Personas mayores.

ALQUILO HABITACION AM... blada a hombres solos, fresca ... tilada, ventana al fondo, pre... dico. Obrapía 63 segundo piso ... Compostela y Aguacate. No ... primer piso.

DESDE SEIS PESOS, ALQUI... habitaciones en casa decente ... trica, con agua siempre, luz ... y demás comodidades. Pre... hombres. Omnibus y tranvías ... tuno No. 57

A UNA CUADRA DEL PA... Central alquilo habitación ... bre solo, se piden referencias ... greso 17, 2o piso.

EN PRADO 54, CASA DE FA... se alquila una habitación ... rra z a

SE ALQUILA UNA HABITA... sin muebles a matrimonio sin ... cno toda asistencia, casa ... de tres habitaciones. San Rafa... bajos, de 2 a 3. Exclusivamente...

SE ALQUILA UNA HABITA... en casa particular a señora ... matrimonii sin niños. F No. ... tre 23 y 25 Vedado. F-3452

CAMPANARIO NUMERO 90, ... entre Neptuno y San Miguel, ... quila habitación grande, lavabo, ... sonas decente, que no cocinen ... gan animales. Hay teléfono.

SE ALQUILA UNA HABITA... con balcón a la calle y baño ... pleto, a media cuadra de Galia... Neptuno. Unico inquilino. Info... A-7106.

SE ALQUILA UNA HABITA... en Neptuno 140, 2o piso a ... solo o matrimonio sin hijos.

SE ALQUILAN HABITACIONES ... apartamentos en casa de ... a Matrimonios sin niños o a ... nas mayores, se cambian refe... Informan Antón Recio 62, de ... p.m. a dos cuadras de Monte.

SE CEDE CUARTO ALTO DE ... ge a persona sola o matri... a cambio de determinados servi... Informan: K No. 186, entre 19 ... Vedado.

CARLOS III 2, ALTOS, ESQ... Belascoaín habitaciones y de... mentos con lavabos, luz, telé... balcón, agua caliente, comida ... sea, a personas mayores. Refer...

SE ALQUILA AMPLIA HABITA... con luz y teléfono a perso... moralidad en casa particular, ... 74, altos, entre Escobar y Ger... Espinosa.

SE ALQUILA HABITACION, ... con calle, teléfono. Belascoaín ... 73 por San Rafael, altos de «La ... da».

EN CASA MODERNA SE ALQ... clara y amplia habitación, con ... muebles, baño anexo, con agua ... te, terraza frente al mar. Hay ... no. Precio módico. Malecón 14, ...

SE ALQUILA HABITACION P... ña, agua corriente. Zulueta ... altos.

MONSERRATE 93, ALTOS, E... Lamparilla y Obrapía. Habita... con muebles, lavabo, agua corri... precios de situación. Otros info... en la misma.

FOLLETIN 22

LA MILLONA

Por J. F. MUÑOZ y PABON, Pbro.

DE VENTA EN

La «Moderna Poesía», Cultural S. A.

lor y la cruz, camina jadeante, y sudoroso, y ensangrentado, y exánime, pero divino, a la cima del monte Calvario, mudo, como el cordero del Profeta en presencia del que lo esquila; «oprobio de los hombres y abyección de la plebe» y hecho por amor al hombre viviente maldición. ¡Qué hermoso es el Señor de Pasión de Sevilla! Crea el lector, que no lo conozca, que merece un viaje.

Como merece un viaje, aunque sea en el caballo de San Francisco y desde San Francisco de California, el Cristo del Amor, digno de Miguel Angel por lo abrumadoramente majestuoso de su cabeza, y por la helénica corrección de sus ya muertas formas, y el de la Expiración, del Patrocinio de Triana, digno de Benvenuto Cellini, por lo plástico y fino y enérgicamente detallado; y el que, propiedad de la iglesia del Angel, ostenta como suyo la hermandad de la Lanzada y corre parejas con el imponderable de El Calvario de San Idelfonso, y el del Gran Poder, soberano, que no se parece a nada más que a sí mismo; y el del Perdón del Buen Ladrón, de Monserrat, por cuya herida boca parece que vaga la promesa del cielo y que al mirar a Dimas parece que lo besa con los ojos; y el «misterio» de la Carretería, que parece el exordio del de la Quinta Angustia; y el Santa Marina, amarguísimo epílogo de la pasión; y la Virgen de Monserrat, sin epíteto que le cuadre; y la de la Esperanza, de la Macarena, sin rival en el mundo, como no sea la de la Amargura, del Desprecio de Herodes, que guiada por el casi animado San Juan, de Hita del Castillo busca con los ojos extraviados al Hijo despreciado por el Idumeo, mientras, porque no lo halla, atraviesa nuestras plazas y nuestras calles muriéndose de desaliento, de ansiedad, de dolor, de... ¡amargura!

¡Qué Cristos y qué Vírgenes, y qué misterios los que legó a Sevilla un siglo inmortal de arte y de fe! Con razón tienen y tendrán eterna nombradía los Pesqueras, los Gijón, los Hita, los Montañés y los Roldán, con su digna hija y discípula e imitadora Luisa la Roldana! ¡Paso a los genios y viva Sevilla!

Todo este espléndido desfile de bellezas de primer orden presenciaron desde su palco de la Plaza de San Francisco en la tarde del Jueves Santo y en la madrugada y tarde del Viernes nuestros tres forasteros: el padre, bostezando, y harto de tantos pasos «todos los mismos»; la madre, deslumbrada con tantísima bordadura de oro, tantas tallas doradas, tantas joyas prendidas en el pecho de las Vírgenes y tanto derroche de luces en las peanas; y la hija, la Millona, muy contenta de verse entre tanta grandeza, tan peripuesta y elegante como la que más; avergonzándose de sí misma, cuando se acordaba que había estado a punto de ser boticaria y nuera de doña Catalina, y echando el anzuelo a más y mejor, pero sin que pez alguno acudiera a la carnada.

Para pescar a un hombre
Se necesita
Una caña muy larga,
Con mucha guita.
¡Con mucha guita!
Una caña muy larga,
Con mucha guita.

¿Por qué se le habría metido en la cabeza por aquellos días, hasta no poder desecharla de la memoria, aquella seguidilla cantada al piano por Lola Fraga en el baile de compadres de las Carocas?

Y no es que Lilí hiciera nada indigno de una señorita de educación y de principios, sin ni siquiera visos ni lejanías de coqueta: nada de eso: tanto en la calle como en la fonda, era la purísima corrección en acciones, palabras y modales, como educada por las Madres irlandesas de Gibraltar; aunque procurando siempre, tanto en modales como en acciones y palabras, saciar ese apetito de aguardar, innato en las mujeres, que cualquier mediano observador percibe a primera vista y sin el menor esfuerzo.

Habían ya transcurrido sus ocho días de entrar y salir, de componerse y presentarse, cuando aún no había conseguido otros triunfos que captarse las simpatías primero, y la amistad después de la señora de Ibáñez, su vecina lateral en la habitación y frontera en la mesa; el exquisito rendimiento de un señor de edad, calatravo y muy rico, a juzgar por el postín que se daba y el rigor extremadísimo con que trataba su carne pecadora, y la más fina cortesía de un inglés muy alto y muy rubio; muy afeitado y con los ojos azules; muy desgarbado de movimientos y muy tiple la voz; muy pulcro de puños y de pechera y muy vestido de negro, de quien se decía sotto voce que era canónigo protestante que buscaba canóniga, y con quien solía Lilí echar algunos ratos en la divina lengua de Shakespeare, siempre observada por el ojo avizor de su aturulata madre, boquiabierta y turulata ante la pasmosa sabiduría de su hija.

¡Así la quería ella: suelta, despabilada, y sabiendo idiomas! ¡Estúpidos cuantos hombres se hospedaban en el hotel, que no venían a quitársela de las manos como pan bendito!

Porque estaba acaeciendo lo que la Débora doña Catalina Reyes decía en su canto profético, o sea en su carta dirigida al autor: que, como no era tan rica que pudiera por su riqueza seducir a ningún noble tronado, ni tan bella que pudiera con su hermosura levantar de cascos a ningún Creso refinado de gusto, ni los nobles ni los Cresos perdían el tiempo en hacerle la rueda, habiendo en el mismo hotel y con una abundancia que casi empalagaba, hermosuras «despampanantes», dotes deslumbradoras y alcurnias de lo más rancio; pidiendo, pero a voces, como Lilí, un novio con mucha necesidad; pero un novio de alcurnia todo lo más empingorotada que fuera posible, o de riqueza provocadora del apetito, aunque luego estuviese lleno de lacras, de costurones y de alifafes que yo no sé cómo demonios contrae gente tan acicalada, lustrosa y bien oliente.

Como aquel pintor que, al pintar el tránsito del Mar Rojo, o sea los hebreos perseguidos por los egipcios, pintó solamente un mar, y cuando se le preguntaba — pero, ¿y los hebreos? — decía: — es que esos ya han pasado — y al preguntarle por los egipcios, contestaba: — esos no han llegado todavía — así nuestra Millona sólo tenía en su mente cuando tocaba a su fin la semana de Pascua un mar de desilusión y desencanto: los hebreos, o sean los nobles, los poderosos y los eminentes habían pasado de largo, sin ni siquiera parar mientes en ella, y por lo que se refiere a los egipcios, esto es, los de la aurea mediocritas horaciana, esos, ni habían venido todavía, ni se atreverían a venir... ¡Por vida de!...

Para pescar a un hombre
Se necesita
Una caña muy larga,
¡¡Con mucha guita!!
¡¡Con mucha guita!!
¡Una caña muy larga,
Con mucha guita!

¡Chocatona Lola Fraga!...

En estas y como estas, llegó el diez y ocho de abril, primer día de feria de Sevilla.

Lejos de mí, pintor de la categoría del Mar Rojo, hacer por trasladar al papel, sin otros pinceles que la pluma, ni otros colores que mi pobre vocabulario, el cuadro deslumbrador de color y de luz del real de la feria. ¡Ni intentarlo siquiera: cuanto más ponerme a hacerlo! Pero bien sabe Dios que me quedo con ganas y que daría la mitad y otro tanto de lo poco que tengo, por pintar aquel cielo sin nubes, azul ... do a verde, como las turquesas ... Irán, alto, profundo como el ... Eneida, límpido, transparente ... maculado como el manto de las ... cepciones de Murillo; y aquellas ... terminables alamedas, de verde ... amarillento, que es como la pu... de los vegetales, húmedo como ... cío que lo esponja, tibio como el ... que lo orea y fragante como ... flores que se columpian en el ... en encantada hamaca; y aquellas ... llamaradas de volcán, que tal ... cen las filas de banderas ... les que al impulso del viento se ... lumpian u ondean; y aquellos ... y miles de farolillos a la vene... que, suspendidos de las ramas de ... árboles, parecen, encendidos, ... les pomas de luz por capricho ... Flora, creadas para ser servidas ... la mesa de los festines de los ... ses; y aquellas ringleras de ... llas de gas, como inmensos trajes ... de perlas en el fastuoso ... bodas de una reina de oriente; ... aquellas aceras de casil... de ... tapizadas de percal grana, y ... das de espejos y de macetas y ... tadas de gente retozonas y ... de ... y aquel incesante bullir de ... ros y de turistas, de mercaderes ...

M.E.C.D. 2016

ALQUILERES

HABITACIONES

...ILAN DOS HABITACIONES ...s, en Galiano 68, altos ...eras, entre Neptuno y San

...MUY CENTRICO, SE AL- ...quesa y fresca habitación ...amueblada, anexa al ba- ...llero acostumbrado a vivir ...emente. Aguacate 17, se- ...Hay teléfono.

...LAN ESPLENDIDAS HA- ...s altas, amplias y frescas ...vista a la calle en lugar ...ca de todas las oficinas, ...sistencia. Agua abundante, ...ente. Hay teléfono. Haba- ...s, entre Amargura y Lam-

...QUILAN DOS HABITACIO- ...s o separadas. Altos del ...s y Tierra, Belascoaín y La-

...LINEA 91, ESQUINA 6, ...(palmas) familia honorable, ...hermosísima y fresquísima ...con 2 balcones calle pro- ...ersonas. Todo servicio. Cambia- ...rencias. F-5632 y F-3569

...DE FAMILIA HONORA- ...quila amplia y fresca habi- ...matrimonio o señoritas, lu- ...comida excelente. También ...de cuarto. Hay teléfono. ...altos.

...AMERICANA ALQUILA ...amueblada grande fres- ...a la calle con o sin co- ...prefiere hombre solo. Male- ...esquina Aguila.

...QUILAN HABITACIONES Y ...tos desde $8.00 hasta $15 ...calle, O-Reilly 2 y 4, al- ...al Ayuntamiento (a matri- ...niños). Teléfono: M-6349

...ASA PARA FAMILIAS, COM- ...número 66, a media cuadra ...hermosas habitaciones pro- ...matrimonio u hombres so- ...balcón, baño intercalado: ...0.00 y $5.00. También un ...de dos posesiones. Se ...y moralidad. Telf. A5-0371

...DE FAMILIA HONORABLE ...amplia y fresca habita- ...matrimonio o señoritas lujo- ...comida excelente. También ...de cuarto. Hay teléfono. ...altos.

...AIN 15 ENTRE VIRTUDES ...se alquilan habitaciones ...precios y tamaños. Nunca ...casa de moralidad.

NAVES y LOCALES

...LAZARO 161 CASI ESQUINA ...nario, local propio para ...acabado de pintar. Lla- ...formes en el mismo.

...UILA UNA NAVE PEQUEÑA, ...para establecimiento, en ...73. Informan en el núm. ...M-3360.

...DE ESQUINA PARA ESTA- ...ento, se alquila, acabado de ...calle Santa Catalina y ...reparto Mendoza, al lado ...rería de Ward. Informan: ...3 a 6.

...QUILA UN LOCAL PROPIO ...comercio, casa moderna. Co- ...esquina a Antón Recio. Infor- ...la bodega de enfrente.

...QUILA LA ESQUINA DE PRA ...Dependientes, planta baja del Cen- ...dependientes, espacioso salón ...de 720 m.c. Se admiten ...ones de arrendamiento por ...por parte del salón. Informan ...Secretaría de la Asociación

...QUILA EN BRUZON Y PO- ...Dulces, magnífica nave pro- ...almacén o depósito. Mide ...de frente por 62 de fon ...Informes: Telfs. M-3355 e

...GRAN LOCAL 1300 ME- ...Animas 177, entre M. Gon- ...Oquendo, próximo Parque Ma- ...Belascoaín para industria alma- ...depósito. Informes: Teléfono

...QUILA UNA MANZANA DE ...cercada con una nave ...plantas de 21x60 metros. In- ...Telf. F-3507

...FRENTE SANTA ANA; ...vivienda, $20, tres puertas ...propio para farmacia, leche- ...cualquier otro negocio. Informes ...bodega de enfrente.

...QUILA UNA NAVE DE 500 ...propia para industria o ...en Subirana casi esquina a ...Informes en la misma de 9 ...de 2 a 5.

...QUILA LOCAL DE ESQUI- ...propio para puesto o bodega ...Revolución y O-Farrill en la Ví- ...Las llaves en Revolución No. ...Precio $10.00. Informes A-9539

...QUILA LOCAL MODERNO DE ...metros, propio para estableci- ...por su privilegiada situación: ...No. 155, contiguo a la Cuban Te- ...Informes y llave en «La Re- ...Galiano 98.

25 Pesos, Marina número 2, (Carreño). Magnífico local propio para restaurant o bodega. Informan en el mismo. Teléfono: M-6747.

SAN LAZARO No. 93 ...Aguila y Blanco. Gran local ...de reformar. Se admiten ...proposiciones. Informan: Consulado ...altos

HABANA

...QUILA CASA ANTIGUA, ...Trocadero 117, entre Escobar y Ger- ...sala, comedor, 5 cuartos y ...patio.

...MOSOS BAJOS: ALQUILO EN IN- ...número 41, cerca de Prado, acaba- ...de pintar: sala, recibidor, tres ha- ...baciones baño completo intercalado, ...al fondo, cuarto y baño de ...dos y patios. Llaves, allí.

...QUILAN MAS DE 300 CASAS ...apartamentos. Llevamos el re- ...de cuanto se desalquila en La ...Habana y repartos. Bureau Interna- ...Suárez 116-A., entre Alcantari- ...Puerta Cerrada. Informes: de ...p. m.

...ALQUILAN: JOVELLAR NU- ...meros 27 y 29, entre Aramburo y ...Hospital, apartamentos de sala, co- ...medor, 2 habitaciones, baño interca- ...lado completo y cocina. Llaves en ...los mismos. Informes: U-5858.

...ALQUILAN: OQUENDO NU- ...mero 24, «Palacio de La Aurora», ...entre San José y San Rafael, apar- ...tamentos de dos habitaciones, baño ...y cocina, con luz, desde $13.00 ...mensuales. Llaves en los mismos. ...Informes: U-5858.

...QUILO: SAN MIGUEL 308, UNA ...cuadra Universidad y tranvías al- ...tos, última novedad: sala, comedor, ...dos cuartos, baño intercalado, cuar- ...to y servicio de criados. Telf. U-7036 ...Sr. Damón Pérez, Luz 29 altos.

...HABANA 230 ENTRE PAULA Y SAN ...Isidro, alquilo bajo, sala, comedor, ...dos habitaciones, puede verse de 11 ...a 1. Informes U-1508

...ALQUILASE AYESTARAN 63, PRI- ...mer piso, lujosa residencia, sala, ...comedor, cinco cuartos, baño intercala- ...do, cuarto y servicio criados. ...Informes A-0599. De 8 a 10 y 3 a 5.

...ALQUILA EN $30 LA CASA ...Alcantarilla No. 48 bajos sala, saleta, ...dos cuartos, baño completo. La llave en ...la bodega. Dan razón Rayo No. 60

UN SERVICIO GRATUITO

útil y eficiente ha establecido el

DIARIO DE LA MARINA

para divulgar, aún más por medio de las carteleras que ha instalado en los portales de su edificio, la publicidad de los anuncios económicos clasificados, que aparecen diariamente en sus páginas.

DIARIO DE LA MARINA

publica más anuncios económicos que los que aparecen diariamente en todos los demás periódicos.

ALQUILERES

87 HABANA

GLORIA 205. 2o. PISO

Entre Figuras y Carmen. Sala, comedor, tres cuartos, baño intercalado y cocina. Acabada de fabricar: $30.00. Llave 203 bajos. Informes Omoa 14 D. M-3225.

NEPTUNO 211, ALTOS MUY FRES- cos, espléndidos, esquina Marqués González, sala, saleta, seis habitaciones, comedor baño intercalado, agua abundante. Informan San Rafael 138 teléfono U-5744

ALQUILO LUGAREÑO 22, BAJOS, entre Almendares y Luaces, sala, recibidor, tres cuartos baño intercalado, comedor al fondo cuarto y baño criados $34.00 Aguilera Mercaderes 27 M-8628 y U-6509

SE ALQUILA EN CORRALES 217, bajos casa con sala, saleta, dos cuartos, cuarto de baño intercalado cocina, patio renta $25.00. Informan Telf U-6885

ALQUILO: POCITO 100, BAJOS, EN- tre Espada y San Francisco, a media cuadra de Carlos III e Infanta, acabada de pintar: sala, recibidor, tres cuartos, baño intercalado, comedor al fondo, cocina, cuarto y baño de criados: $34.00. Aguilera, Mercaderes 27: M-8628 y U-6509.

ALQUILO: POCITO 112, ALTOS, EN- tre Espada y San Francisco, a media cuadra de Carlos III e Infanta, acabada de pintar: sala, recibidor, tres cuartos, baño intercalado, comedro al fondo, cocina, cuarto y baño de criados: $34.00. Aguilera, Mercaderes 27: M-8628 y U-6509.

HORNOS Y VAPOR, A UNA CUA- dra del Parque Maceo, a $25.00 alquilo casas modernas, con sala, comedor, dos habitaciones y baño completo. Informes: Vapor 5-A. Telf. M-2837.

ALQUILO TEJADILLO No. 30 HER- mosos y frescos altos con tres cuartos sala, comedor, cocina y baño. Precio 34 pesos. La llave en la misma. Informan Bernaza 23 Tintorería

COMPOSTELA No. 181, 1er. PISO, sala, comedor, 2 habitaciones, cocina, servicios, $28.00. La llave café de al lado.

SE ALQUILA: CAMPANARIO 207, altos, entre Figuras y Carmen: sala, comedor corrido, tres cuartos grandes, cocina, mucha agua, muy frescos y servicios. La llave en el café. Informes: Lealtad 238. Telf. A-8628.

ALQUILO AMPLIA Y MODERNA casa, Subirana 35: sala, comedor, 3 cuartos, cuarto y servicio de criados. Universidad 15. Telf. M-1091.

SE ALQUILAN MODERNOS Y ES- pléndidos bajos, Lealtad 88-A. sala, saleta, comedor y cinco habitaciones: $55.00. Informan en el tercer piso.

NEPTUNO 132, ALTOS ENTRE Lealtad y Escobar, sala, tres cuartos, baño completo, comedor al fondo, cocina de gas con calentador, cuarto de criado con su servicio. Precio: $60.00, la llave en los bajos. Informan F-4116

CAMPANARIO 40, BAJOS

Se alquila, sala, recibidor, cuatro cuartos, baño intercalado completo, comedor, cocina y cuarto de criados con sus servicios. Informan en la misma y en el teléfono U-3232 de 2 a 3.

SAN RAFAEL 151-A., ENTRE ES- pada y San Francisco, segundo piso: sala, saleta, tres habitaciones, baño y cocina. Llave en los bajos. Informes: Monte 103, «La Democracia». Telf. M-2364.

ESPACIOSOS ALTOS: SALA, CUA- tro habitaciones y terraza, en 28 pesos, Vives 157, al lado del cine Gloria próximo al Mercado Unico. Llave en los bajos.

EN EL SEGUNDO PISO DE LA MO- derna casa A esquina a Zapata con sala, comedor 3 habitaciones, baño intercalado, frigidaire Llave en la misma informan F-4172.

ECONOMICAS

Casas de sala, saleta, comedor, dos y tres cuartos, baño intercalado, cocina, cuarto y servicio de criados, en los mejores lugares de la Ciudad:

Someruelos 7, altos	30.00
Inquisidor núm. 11, altos, esquina a Sol	$32.00
San Miguel núm. 170, altos	45.00
Aguacate núm. 75, altos	30.00
Monserrate 5 bajos	40.00
Cuba y Tejadillo, altos	40.00
Castillo núm. 62	20.00
Goicuría y O-Farrill	15.00
Marina núm. 2, de $15.00 a	30.00
Marina núm. 16-C., de $15.00 a	45.00
Trece esquina a M. Maine	32.00
Correa 5-B., bajos	25.00
Genios y Morro, edificio Gómez	26.00
Call e18, entre 9 y 11, altos	20.00
Empedrado núm. 20	12.00
Doce y 23	21.00
Pasaje Infante núm 27	16.00

Departamentos de dos y tres habitaciones, baño y cocina:

San Ignacio núm. 25	10.00
Dragones núm. 12	14.00

Oficinas: Genios esq. a Morro

Telf. M-6747.

ALQUILERES

87 HABANA

SAN LAZARO 504, LOMA DE LA Universidad. Alquilo casita con sala, saleta, comedor 2 cuartos y baño completo; y habitaciones interiores, mucha agua; y en Indio 27, habitaciones, desde $5.00.

HABANA 3, SIN ESTRENAR, AL- tos, $45.00, sala, comedor dos cuartos, baño, cocina y servicios de criados. Informan Bufete de Arellano M-3936

ALQUILO LUJOSO PISO ALTO EN Empedrado 49. Tiene sala, comedor, dos habitaciones, baño, cocina y servicio criados. Servicio ascensor e incinerador basuras. Informa conserje.

VENTO NUMERO 19, CASI ESQUI- na a Marina, frente al parque Maceo, modernos bajos. Se alquilan con portal, sala, comedor dos cuartos, patio, baño y servicio de criados. Llaves al lado, en el número 21. Informes: Obispo 16, altos.

ALQUILO BAJOS MODERNOS GER- vasio 176 entre Salud y Reina, sala, recibidor, cuatro cuartos, baño intercalado comedor, cocina, cuarto servicio criados. Precio: $50. La llave en la misma.

FAMILIA INGLESA ALQUILA UN cuarto grande y fresco con baño anexo para hombre solo. Edificio América 510 U-3546

SE ALQUILA LA HERMOSA CASA Consulado 97 entre Animas y Virtudes compuesta de ocho habitaciones, sala, recibidor, comedor al fondo, zaguán, puede verse de 9 a 11. Informes F-4731

ALQUILO MODERNA CON SALA, comedor, tres habitaciones, hermosos altos decorada, mucha agua, punto fresco a una cuadra de la Esquina de Tejas en Cruz del Padre y Velásquez teléfono M-7107.

LOMA DE LA UNIVERSIDAD SAN José número 226, piso alto: sala, comedor, dos cuartos, baño de lujo, cocina de gas. Llaves en la lechería de la esquina. Informes: Telfs. M-2863 y F-2124.

ALQUILO CON SALA, COMEDOR, tres habitaciones y patio en Llinás No. 31 entre Infanta y Xifré, muy fresca y mucha agua bajos informes teléfono M-7107

CASA CON SALA, COMEDOR, TRES cuartos, cocina, baño, lavabo dentro de cuarto, Aguila 317, bajos, entre Misión y Florida. Llaves en los altos. Informes: F-5062.

MONTE 133 ENTRE ANGELES E Indio. Se alquila un piso compuesto de sala, comedor, dos habitaciones, baño intercalado, cocina y cuarto de criados. Informa el Encargado.

SAN RAFAEL ENTRE BELAS- coaín y Lucena, segundo piso moderno: sala, saleta, 4 habitaciones, baño moderno, comedor al fondo, cuarto, servicio de criados y patio. Precio: $45.00. Informes: U-5371, ferretería de Belascoaín esquina a San Rafael.

88 VEDADO

VEDADO, 5a ESQUINA A F, BAJOS, gran portal, sala, comedor, cuatro cuarto cuartos baño intercalado, pantry, cocina, cuarto y servicio de criados. $60.00 teléfono FO-1765.

ALQUILASE MODERNO CHALET, bajos: jardín, portal, recibidor, sala, comedor pantry, cocina, despensa, cuarto y servicio sirviente, garage y cuarto de chofer. Altos: escalera mármol, saleta, cuatro cuartos, closets, baño primera, terraza. Puede verla: calle Ocho número 223, casi esquina a 23, Vedado.

SE ALQUILA: CALLE C. NUMERO 194, entre 21 y 23, Vedado, casa de portal, recibidor, sala, 8 habitaciones, 2 baños comedor pantry, cocina, 2 cuartos y servicio de criados, patio y garage. Llaves en la misma. Abierta todo el día. Informes: M-6166.

SE ALQUILA: HERMOSA PLANTA baja. M y 19 Vedado. Sala, amplio hall, cinco habitaciones, cuarto de criados, baño intercalado, Terraza corrida a ambas calles, Informan teléfono M-7703 Padrón.

ALQUILO ALTOS: CALLE ONCE número 49, entre Diez y Doce, con sala, comedor, cuatro cuartos, baño intercalado, cuarto y servicio de criado y garage. Llave en los bajos. Informes: FO-2246 y F-7123.

CALLE DOS NUMERO 237, ENTRE 25 y 27 Vedado. Se alquila amplia casa, con garage. Precio: 65 pesos. Telf. F-4568.

PISO BAJO, 27 NUMERO 423, EN- tre Cuatro y Seis, Vedado. Pintándose: 4 cuartos, sunporch, sala pantry garage cuartos de criados etc. Llaves en los altos. Informes: Telf. M-7245.

CALLE 27, No. 326, ENTRE A y B: Se alquilan modernos bajos, con 4 habitaciones, sala, baño intercalado y demás comodidades. Precio: 55 pesos; llaves esquina A.

SE ALQUILA HERMOSO CHALET, calle O. número 12, esquina a 19, frente al parque Maine, estilo Castillo. Puede verse a todas horas. Llave e informes, en la misma.

CALLE TRECE ESQUINA A F., VE- dado. Se alquilan magníficos altos, propios para familia numerosa: dos baños completos de familia, cuartos y servicios de criados y amplio garage. Informes en la misma.

SE ALQUILAN LOS BAJOS DE 19 número 241, entre E. y F. Vedado, con sala, recibidor, tres cuartos, baño intercalado, comedor y demás servicios. Informan al lado, en la esquina.

DINEA Y CUATRO, ESQUINA DE fraile. Se alquila apartamento alto 3 cuartos, baño intercalado sala, saleta y comedor cuarto y baño de criados. Tiene garage.

89 CERRO y PALATINO

ALQUILO EN SANTO TOMAS 12, esquina a Arzobispo: sala, comedor, dos cuartos, baño, cocina. La llave, letra D, pasaje. Informa en la misma, de 3 a 6 p. m.

ALQUILO LA CASA SAN SALVA- dor No. 11 A. altos entre Arzobispo y Cepero, compuesta de sala, comedor, 2 cuartos y demás servicios acabada pintar agua abundante. Informan en la misma.

SE ALQUILA CALZADA DEL CE- rro 641 portal, sala, saleta, 4 habitaciones, baño, cocina, cuarto de criados, patio y traspatio. Teléfono U-5902 llave al lado.

90 MARIANAO y sus REPARTOS

AMPLIACION ALMENDARES AVE- nida Séptima entre 11 y 12, Jardín, portal, garage, salaW comedor, seis habitaciones, cuarto y servicio de criados, jardín interior, acera brisa. Ruta 30 esquina. Llave al lado. Informan FO-1097

DOCE ESQUINA A, ALMENDARES alquilo fresca amplia casa esquina tres cuartos grandes y uno mediano, más comodidades. Precio reducido Abierta desde 1 p.m.

LA SIERRA SE ALQUILA MODER- na casa, calle Tercera entre 8 y 10 compuesta de sala y saleta corrida, tres habitaciones, comedor, hall, baño, cocina, cuarto criado, garage, doble servicio y patio. Unico precio: $60.00 y dos meses fondo. Puede verse a todas horas. Más informes: teléfonos M-1591 y FO-2551

SE ALQUILA

CHALET DE DOS PLANTAS ACA- bad o de pintar propio para embajada, compuesto dos terrazas al frente y atrás, sala, comedor, gabinete hall, panty, cocina, nueve habitaciones con dos baños lujosos, tes cuartos para servidumbre y baño, garage para 6 máquinas jardín, árboles frutales. Reparto Almendares 14 y 1a, informan en la misma de 2 y media a 5 y media

ALQUILERES

90 MARIANAO y sus REPARTOS

REPARTO AMPLIACION DEALMENDARES

Casita elegante con tres habitaciones, garage y demás comodidades, acera de brisa y sombra, a media cuadra de las guaguas, en la Avenida 6 entre calles 11 y 12.

Alquiler: ¡50.00

VISITELA CUANDO GUSTE

MENDOZA Y CIA.

OBISPO 63. TELF. M-6921

MIRAMAR, SIN ESTRENAR, CA- lle 16 entre 3a y 5a $100, chalet planta baja, sala, comedor, pantry, cocina, garage; altos: cuatro cuartos y dos baños de lujo, terraza y jardines. Informes Bufete de Arellano. teléfono M-3936.

COUNTRY CLUB

Magnífico chalets en la Avenida de Entrada al Country Club entre Rio Miramar y Línea Ferrocarril, sala comedor, gabinete, un cuarto, dos baños cocina, cuarto y servicio de criado y garage en los bajos, un living room, dos habitaciones y un baño en los altos. Informan M-1454 y F-3292.

91 J. DEL MONTE Y LA VIBORA

VIBORA. ALQUILA JOSEFINA 19, una cuadra de Calzada, Portal sala, comedor, tres cuartos, baño, cocina y cuarto alto. Precio: $28.00. Informan al lado.

SE ALQUILAN LOS ESPACIOSOS altos Santa Catalina y San Lázaro, amplias habitaciones a la calle, magnífica terraza etc. Pueden verse 3 a 6 tarde 32 pesos.

SE ALQUILA AMPLIA RESIDENCIA moderna, esquina Calzada Víbora, Ave. Beatriz media cuadra paradero Havana Central, siete habitaciones, grandes comodidades, abundante agua jardines alrededor, garage 2 máquinas. Precio: $65 Informes F-5443

CARMEN 130, ENTRE MAYIA RO- dríguez y Goicuría, lujosa casa, jardín, portal, sala, hall, tres habitaciones, baño intercalado completo, comedor, pantry, cocina con despensa y calentador, cuarto de criado con servicio independiente y garage, $45.00. Informes Telf. A-7786.

SE ALQUILA BUENAVENTURA 48 amplia fresca casa acabada pintar. Tiene tres cuartos grandes, dos chicos, traspatio con jardín, frutales. Precio situación, Verla horas laborables. Informes: F-4113.

SE ALQUILA LA CASA SANTA Beatriz entre 1a y 2a Víbora, con 4 cuartos, baño completo y traspatio. Informan teléfono I-6059

92 STOS. SUAREZ y MENDOZA

LACRET 121 ENTRE OESTE Y Goss se alquilan dos casitas altos sala, dos cuartos y demás servicios agua fría y caliente en los servicios. Informan en la misma.

ALQUILO PAZ 36 ENTRE SANTOS Suárez y Santa Emilia, preciosa casa acabada de decorar, portal, vestíbulo, sala cerrada, recibidor, hall, cinco habitaciones, dos baños intercalados, repostería, pantry, cocina, despensa, habitación y servicio criada, lavaderos, salón alto con entrada independiente, garage para dos máquinas, habitación y baño para chauffeur. Verla de 9 a 11 a.m. o de 3 a 5 p.m. Telf. I-3154

SANTOS SUAREZ. SE ALQUILA CA- sa grande tres cuartos servicios, patio y traspatio acabada de pintar San Bernardino No. 1 casi esquina a San Benigno.

ALQUILO EN $25.00, LA CASA CO- rrea 81, esquina a Durege: jardín, portal, sala, tres cuartos, comedor, patio y traspatio. Informes a todas horas.

93 LUYANO

CALZADA LUYANO 231, ESQUINA a Concha, alquiiló casa alta, portal sala, saleta 3 cuartos baño intercalado, comedor amplio. Informes mis ma a todas horas.

SE ALQUILA ACIERTO ESQUINA a Velázquez costado de la quinta La Benéfica con sala, comedor y cuarto. Informes F-2791 la llave al lado

94 LAWTON y BATISTA

EN TREINTA Y CINCO PESOS SE alquila la casa Concepción cincuenta y dos, reparto Lawton, sala, saleta, tres cuartos, con baño intercalado, saleta de comer corrida, cuarto y baño de criados, patio y traspatio. Informes Dr. Bandini. Teléfono: M-2092 de 9 a 12 y de 2 a 6.

98 ALQUILERES VARIOS

SE ALQUILA CASA MODERNA CON electricidad en finca Cruz de Piedra acabada de construir, con verdadero confort, Sala, comedor, tres cuartos, portales, cocina, etc., E. Cosculluela: M-1625.

SE SOLICITAN

99 SOLICITUD DE ALQUILERES

DESEO ALQUILAR UNA CASA QUE tenga de 9 a 10 habitaciones, con su cocina bien grande, posiblemente en lugar céntrico. Damos referencias y garantías. Informes: Telf. M-4127, de 8 de la mañana hasta las 7 de la noche.

DESEO ALQUILAR EN EL VEDADO, chalet moderno, no más de 4 habitaciones, con garage. Sr. Díaz, Telf. A-8688.

MATRIMONIO DEL INTERIOR, SIN niños, posición acomodada, solicita otro en las mismas condiciones, para habitar casa. Gastos a la mitad. Escribir: Sra. de González, Lista de Correos, Habana.

SOLICITO CASA O APARTAMENTO parte alta acera de la brisa con sala, comedor dos o tres habitaciones cuarto servicio de criados y garage. F-3887

108 AGENCIAS DE COLOCACIONES

MARIANAO EMPLOYMENT AGEN- cy ofrecemos criadas, cocineras, manejadoras, choferes, jardineros con referencias. No se deje sorprender. Nuestros teléfonos FO-1077, FO-7902 6 y 15 Reparto Almendares.

«LUCAS»: M-8195, ESTA MODERNA agencia ofrece cocineras, criadas, manejadoras, lavanderas, choferes, de todas razas, sexos y nacionalidades, con referencias y domicilio reconocido. San Lázaro 201.

AGENCIA DE COLOCACIONES «CU- ba», la mejor de La Habana, Mercaderes 11, departamento 4. Teléfono: A-8737. Se puede servir inmediatamente y con las mejores referencias, cualquier clase de empleados de oficina, dependientes del comercio o cocineros y criadas, de ambos sexos, en general.

"LA HABANERA", U-1880

Servimos con referencias criadas, cocineras, manejadoras, mensajeros de boticas, y toda clase de servidumbre de ambos sexos. Neptuno 255 esquina a Espada. U-1880

SUSCRIBASE Y ANUNCIESE EN EL «DIARIO DE LA MARINA»

SE SOLICITAN

108 AGENCIAS DE COLOCACIONES

"LA MATANCERA": A-7740

Servimos rápidamente: criadas, cocineras y choferes. Toda clase de servidumbre y empleados de ambos sexos, con referencias. Sol número 111, entre Egido y Villegas.

103 CRIADAS y CRIADOS

SOLICITO MUCHACHA PARA LIM- piar por horas. Para ver a la señora, después de las tres de la tarde. Monserrate 119, piso segundo, izquierda.

SE SOLICITA UNA JOVEN PARA los quehaceres de un matrimonio. Sueldo: $8.00. Mazón 31, segundo piso, entre Valle y San José.

SE SOLICITA UNA MUCHACHA española, para la limpieza de la casa. Sueldo: $$10.00, San Rafael número 131, altos.

SE SOLICITA UNA MUCHACHA del país, para criada de mano. Que sea formal y seria. Ha de tener referencias. Calle 17 número 475, entre Diez y Doce, de 9 a 12.

SE SOLICITA UNA CRIADA DE cuartos, española. Sueldo: $13.00. Se exigen referencias. Calle J. número 20, entre 21 y 23.

104 COCINERAS y COCINEROS

NECESITO COCINERA MEDIANA edad, cocinar para tres, lavar ropa de tres y limpiar la casa, sueldo 14 pesos, dormir fuera. Informan Neptuno 72, café Paraíso, entre San Nicolás y Manrique.

SE SOLICITA UNA COCINERA buena que haga un poco de limpieza que duerma fuera y viva cerca, ocho pesos. Milagros 35 entre J. B. Zayas y Cortina, Santos Suárez

SOLICITO COCINERO, QUE SEPA cocinar bien y no saque comida. Puede dormir en la colocación. Sueldo: $15100 y una muda de ropa limpia. Avenida de Acosta 32, Víbora.

SE SOLICITA UNA COCINERA, QUE sepa cocinar y traiga referencias, en Belascoaín número 11, altos, entre Virtudes y Animas.

SE SOLICITA UNA COCINERA, QUE sepa cumplir con su obligación, sólo para cocinar. Prado 68, entre Colón y Trocadero.

COCINERA: SE SOLICITA JOVEN española para cocinar y ayudar en la limpieza, se prefiere que duerma en la colocación. Sueldo: Quince pesos y uniformes. Obispo No. 97 primer piso.

NECESITO UNA COCINERA, QUE ayude a la limpieza de la casa de corta familia. Sueldo: $10.00. No duerme en la colocación. Línea y C., altos del café «Jardín», por Línea, Vedado.

SE NECESITA COCINERA ESPAÑO- la que sepa cumplir con su obligación. Sra. Salsamendi, Reparto La Sierra. Calle 5 entre 4 y 6.

110 LAVANDERAS

EN LA CALLE D, No. 163, ESQ. A 17, se solicita una lavandera para lavar en la misma.

114 AGENTES Y VENDEDORES

SE SOLICITAN AGENTES PARA vender caramelos, Bombones guayaba y demás confituras «Selecto», artículos de primera ventas contado, buena utilidad. Unico receptor M. H. Darder, Adolfo Castillo 56, Guanabacoa.

AGENTE VENDEDOR, PREFIRIEN- do relacionado locerías, ferreterías. Sueldo, comisión. Fáciles ventas. Gómez, Apartado 2182.

SE SOLICITAN VENDEDORES, BIEN relacionados en bodegas, trenes de lavado y tintorerías. Sueldo o comisión, según aptitudes. Segunda nave, Arango y Guasabacoa, Luyanó.

AGENTES IDONEOS

de ambos sexos, con buenas referencia,

SE SOLICITAN

Previsora Latino Americana, S. A., bajos del Centro Gallego, por San José.

SOLICITO VENDEDORES, CON RE- ferencias y conocimientos en la venta de radios. Una buena línea y a precios muy atractivos. Espléndida comisión a vendedores. O-Reilly número 82, esquina a Villegas.

SE SOLICITAN VENDEDORES CON experiencia. United Distributors Inc. Manzana de Gómez 456.

SE NECESITAN VENDEDORES con experiencia en giro licores. Escriba, dando referencias a L. M., Clasificados DIARIO DE LA MARINA

SOLICITO VENDEDORES DE LICO- res comisión y gastos provincias Camagüey y Oriente. Deberán tener algún dinero para empezar y conocer las provincias. Informes: Cuba 160, Habana.

115 OFICINISTAS

NECESITO MECANOGRAFA PARA oficina sueldo $25. También necesito un criado y un chauffeur $30; un camarero un jardinero, y un carpintero. $20. Compostelo 58 Agencia.

116 SOCIOS

INDUSTRIA PEQUEÑA, AMPLIO campo prosperidad, desea ampliarse. Nada debe. Ganancia asegurada, proyecta extenderse. Preciso cooperación persona que trabaje y aporte de mil a dos mil pesos. Podrá intervenir y fiscalizar inversión del dinero. Fernández, Apartado 2396.

SOLICITO SOCIO CON $4.000 EN efectivo negocio que puede dejar $10.000.00 en cuatro meses, el dinero garantizado. Monte 475 A-9031

SE SOLICITA SOCIO CON 300 PE- sos, para acreditadísima academia comercial antigua y punto muy céntrico. Magnífica oportunidad para persona seria y educada. Informes: Neptuno 160, de 6 a 8 p. m.

117 SOLICITUDES VARIAS

VEDO PARA COMISIONISTAS O agencias comerciales mitad oficina y depósito, con o sin muebles, lugar céntrico, alquiler módico, informes: M-1323 Dept. No. 6 Sr. Castillo.

OCHO SEÑORAS Y SEÑORITAS MA- yores de edad, que sepan las cuatro reglas de la Aritmética y residan en esta ciudad, para emplearlas en la venta de la incomparable y nueva línea de ropa interior y calcetería REAL SILK, para señora. Las que tengan condiciones obtendrán empleo con cargos permanentes y bien retribuidos. Preguntar por Sr. González en Bernaza No. 3, a las 11 a. m. (Hora inglesa)

FACILITAMOS TRABAJO EN CASA, Habana e interior. Buena remuneración. Escribanos: Partida Publishing Company, Apartado 843, México D. F.

ASOCIACIONES, COLEGIOS, ACA- demias. Aumentarán matrícula y crédito, disminuirán trabajo, ganarán dinero, usando y demostrando Mimeógrafo «Prfect Star», propaganda, lecciones, dibujos, manuales, recibos. Precio: $7.50. Pronta devuelve su valor y aumentará ingresos, representándonos. Secretarios asociaciones, Juzgados, comisionistas, disminuirán trabajo, aumentarán ingresos. Comuníquese con J. Jiménez, Distribuidor, Progreso 14, frente City Bank, Telf. A5-4591.

SE OFRECEN

118 CRIADAS y CRIADOS

SE DESEA COLOCAR UNA JOVEN española, para criada de mano, cuartos, o para manejadora. Sabe coser y tiene referencias. Telf. F-6084.

SE DESEA COLOCAR UNA MUCHA- cha española de criada de cuartos. Informan: F-6137

SE OFRECEN

118 CRIADAS y CRIADOS

SE OFRECE UN JOVEN ESPAÑOL, para criado de mano, comedor o ayuda de cámara, acostumbrado a todo servicio delicado. Tiene buenas referencias de las familias con quien ha trabajado. Telf. F-6136.

JAPONES DESEA COLOCARSE DE criado de mano para casa particular, experto en todo servicio, tiene buenas referencias. Sabe de jardín. A5-4211

SE DESEA COLOCAR UNA ESPA- ñola, que lleva muchos años en el país, para limpieza y coser, o para el servicio de una señora. Tiene inmejorables referencias y desea casa seria. Informes: San Rafael número 44, al lado del Ten Cent.

DESEA COLOCARSE UNA JOVEN blanca para criada de mano. Oficios 15 entre Muralla y Sol, para la Habana solamente

ESPAÑOLA DE MEDIANA EDAD desea colocarse para criada de mano o cuartos en la misma otra para cocinar y limpiar, tiene referencias. Informan teléfono M-7633

SE DESEA COLOCAR UNA MUCHA- cha blanca, para acompañar señora sola, para manejadora o crida de mano. Tiene referencias. Teléfono M-7272

SE OFRECE UN BUEN CRIADO Sabe servir bien a la rusa. Tiene magníficas referencias de casas que trabajó 4 y 5 años. Informes: Línea y Cuatro, Vedado. Telf. F-6077.

SE DESEA COLOCAR UNA JOVEN española, para cuartos o comedor, en casa de moralidad. Tiene referencias: M-6373.

SE OFRECE UN CRIADO DE MANO español, para pinche, jardinero y otros quehaceres en casa particular. Tiene buenas referencias. Informes: F-3019.

SE DESEA COLOCAR UNA JOVEN española, de criada de mano, o para los quehaceres de un matrimonio solo, en casa de moralidad. Es formal y trabajadora y sabe cumplir con su obligación. Prefiere en el Vedado. Informes: Telf. F-6133.

SE DESEA COLOCAR UNA ESPAÑO- la, para criada de mano. Sabe lavar y planchar ropa fina. Es seria, formal y tiene referencias. Telf. M-9683.

SE DESEA COLOCAR UNA JOVEN española, para todos los quehaceres de un matrimonio solo, sabe cocinar bien, o para criada de mano. Tiene referencias. Telf. A5-4322.

SE DESEA COLOCAR UNA BUENA criada de mano, o para cuartos, es limpia y formal. Tiene referencias: M-3339.

SE DESEA COLOCAR UN CRIADO para todo servicio fino, sin pretensiones, es muy trabajador. Tiene buenas referencias. Telf. U-2708. tintorería.

SE OFRECE UNA ESPAÑOLA, PA- ra la limpieza, acostumbrada a todo trabajo doméstico. Entiende de cocina y sale a los repartos. Tiene referencias. Telf. FO-9257, bodega.

OFRECE SUS SERVICIOS UNA ES- pañola para criada de mano, comedor o habitaciones. Tiene buenas referencias y sabe cumplir con su obligación. Sueldo: de 15 a 20 pesos. Prefiere los repartos o el Vedado. Informes: Sitios 78, entre Manrique y Campanario.

SE DESEA COLOCAR UNA MUCHA- cha española, para criada de mano o de cuartos. Es seria y tiene buenas referencias. No le importa ir al campo. Llame: Telf. M-4611.

SE DESEA COLOCAR UNA ESPAÑO- la de criada de manos o para cocinar y limpiar para corta familia, desea casa de honorabilidad, tiene referencias. Teléfono A-6736. Suárez No. 36

BUEN CRIADO JAPONES SE DE- sea colocar, práctico, sirve bien a la mesa, cocone todo su servicio fino y está muy práctico es honrado y limpio. Llame Antonio FO-3456.

DESEA COLOCARSE UN CRIADO DE mano, práctico en el comedor, sabe hacer coteles y trabajar jardines, va a cualquier piunto, tiene buenas referencias. Informes Telf. F-6231

DESEA COLOCARSE UN BUEN criado de mano español, práctico en todo buen servicio, sin pretensiones, y con esmeradas referencias de buenas casas. Teléfono M-1959

PARA CRIADO DE MANO DESEA colocarse un joven de color en casa particular respetable o en cualquier establecimiento lo mismo desempeñaría el trabajo de mensajero. Más informes: llamar al teléfono F-5859 de 7 a 12 del día y de 4 a 7 de la noche.

DESEA COLOCARSE BUEN CRIA- do español, acostumbrado a todo servicio fino, inmejorables referencias de las casas que ha trabajado. años. F-6253.

SE DESEA COLOCAR UNA PANA- meña que habla español e inglés de criada o manejadora. Buenas referencias. FO-7734.

DESEA COLOCARSE ESPAÑOLA, para cuartos o comedor, sabe cumplir con su obligación y tiene referencias. Prefiere los repartos. Teléfono FO-1077

SE DESEA COLOCAR UNA MUCHA- cha española para cuartos o comedor o manejadora, sabe lavar ropa fina y entiende de costura, tiene muy buenas referencias y sabe cumplir con su obligación. Telf. F-3856

SE DESEA COLOCAR UNA JOVEN blanca, para criada de cuartos, o limpiar casa chica. Informes: Telf. F-3687.

SE DESEA COLOCAR NNA MUCHA- cha de color, para limpiar o cocinar. Prefiere el Vedado y duerme en la colocación. Telf. F-6134. Sueldo: $12.00. Llamar: 8 y media.

SE DESEA COLOCAR UN JOVEN japonés, de criado de mano en casa particular. Habla español e inglés. Telf. A-9814.

SE DESEA COLOCAR UNA MUCHA- cha española, para cuartos o manejadora. Sabe cumplir con su obligación. Tiene referencias. Telf. F-5407.

SE DESEA COLOCAR UNA BUENA criada. También para manejadora, Tiene referencias y duerme en la colocación o fuera. Informes: Telf. A-7740.

SE DESEA COLOCAR UNA JOVEN española, para criada de cuartos o de mano. Es seria y ordenada. Tiene referencias. Telf. U-5470.

SE DESEA COLOCAR UNA ESPAÑO- la de criada de mano o de comedor. Sabe lavar y planchar ropa fina de señora. Es formal y sabe cumplir con su obligación. Telf. M-4358.

SE DESEA COLOCAR UNA MUCHA- cha española, para criada de mano, o para manejadora de niños chiquitos, es cumplidora en su trabajo. Tiene buenas referencias y va a los repartos. Buen sueldo. Telf. F-5084.

SE DESEA COLOCAR UNA CRIADA de cuarto o comedor, sabe, coser; otra, blanca, para limpiar por hora. Telf. F-3164.

SE DESEA COLOCAR UNA MUCHA- cha blanca, para acompañar señora sola, para manejadora o criada de mano. Tiene referencias. Telf. A-9722.

SE DESEA COLOCAR UNA JOVEN española, para cuartos, comedor o manejadora, entiende de costura. Tiene referencias. Telf. F-6046.

SE DESEA COLOCAR UNA JOVEN española, para criada de mano o de cuartos. Tiene referencias. Llame: M-4611.

SE DESEA COLOCAR UNA JOVEN de color para criada de cuartos, cose un poco, o para cocinar y limpiar a matrimonio solo. Duerme fuera. Telf. U-3316, después de las 8 p. m.

SE DESEA COLOCAR UN JOVEN español, para criado de mano o ayudante de cocina. Tiene referencias. Telf. M-5025.

SE DESEA COLOCAR UNA JOVEN española para limpiar y entiende algo de cocina, prefiere la casa en la Habana. Duerme fuera teléfono: A-8749

SE OFRECEN

118 CRIADAS y CRIADOS

SE DESEA COLOCAR UNA ESPA- ñola, para corta familia, o para habitaciones. Sabe lavar y planchar ropa de señoras. Lleva tiempo en el país y no lei mporta salir a las afueras. Informes: M-4229.

SE OFRECE UN MUCHACHO DE 16 años para criado de mano. Tiene referencias. Informes: Telf. F-2134.

SE OFRECE UNA CRIADA DE MA- no, para cuartos o comedor. Tiene referencias: M-4264.

SE DESEA COLOCAR UNA JOVEN española, de criada de mano. Sabe cocinar. Tiene buenas referencias. Informes: X-1250.

SE DESEAN COLOCAR DOS MU- chachas españolas, una para criada de mano; y la otra para cocinera. Tienen buenas referencias y no duermen en la colocación. Telf. U-6648.

SE DESEA COLOCAR UNA ESPA- ñola, de criada de mano, o cocinar y limpiar a corta familia. También cocina solo. Tiene referencias. Telfs. F-6275 y F-6068.

DESEA COLOCARSE

Una española para cuartos, sabe coser y tiene buenas referencias, no le importa ir a los repartos. F-6205

119 COCINERAS y COCINEROS

SE DESEA COLOCAR EN CASA PAR- ticular un buen cocinero y repostero, joven, chino. Cocina criolla, española y americana. Tiene buenas recomendaciones y sabe cumplir con su obligación. Telf. U-2902.

SE DESEA COLOCAR UNA SEÑORA española de cocinera en casa formal decente con recomendaciones, no duerme en la colocación. Teléfono X-2709

SE DESEA COLOCAR UNA JOVEN blanca, para cocinar o limpiar a corta familia, o manejar un niño. Tiene referencias. Informes: Cristina 10, habitación 17, Pasaje.

SE DESEA COLOCAR UNA EXPER- ta y repostera fina, cocina criolla y americana. En la misma, una experta manejadora, o como criada. Tienen magníficas referencias. Telf. FO-2351.

SE OFRECE UNA SEÑORA DE CO- lor para cocinar. Tiene referencias. Infoman: Telf. I-7019.

SE DESEA COLOCAR UNA COCINE- ra y repostera española sabe cumplir su obligación teléfono F-4433

SE OFRECE UN MAESTRO COCI- nero y repostero, cocina criolla, española y americana, en alto grado. Puede presentar recomendaciones y también informes por el Telf. I-3431, su última colocación. Duerme en la colocación o fuera. Avise: Telf. M-4803

SE DESEA COLOCAR UNA ESPA- ñola, para cocinar y limpiar a corta familia, o para criada de mano, Informan: Telf. M-4162.

SE OFRECE UNA SEÑORA DE ME- diana edad, para cocinar y ayudar un poco a la limpieza. Tiene referencias y prefiere la Víbora: X-1673.

SE DESEA COLOCAR UNA BUENA cocinera, para dormir en la colocación, es limvia y formal. Tiene referencias y no saca comida. Telf. M-3339.

SE DESEA COLOCAR UNA JOVEN de color para cocinar solo. Tiene referencias. Telf. M-3339.

SE DESEA COLOCAR EXCELEN- te cocinera española, sólo para la cocina. Sueldo mínimo: 20 pesos. Telf. M-3414.

DESEA COLOCARSE UNA JOVEN blanca para cocinera o criada de mano, desea ganar buen sueldo. Teléfono F-3262

DESEA COLOCARSE JOVEN CO- cinero chino, serio, conoce de repostería, cocina criolla, española y americana, tiene recomendaciones, desea casa particular, duerme en la misma. M-5263. Calle Reina 22.

SE DESEA COLOCAR UNA COCINE- ra española, no duerme en la colocación, tiene referencias. Informan Telf F-5387

MAESTRO COCINERO Y REPOSTE- ro español se ofrece para casa particular. Es limpio y formal, tiene referencias, cocina a la inglesa, francesa, española y criolla. Telf. M-4431

SE DESEA COLOCAR UNA JOVEN de color para cocinar, entiende la repostería sale fuera, tengo referencias. Telf. F-6093

DESEA COLOCARSE UNA COCINE- ra repostera en general española, con inmejorables referencias, sabe hacer plaza si desean. No duerme en la colocación. Telf. FO-1570

SE OFRECE JOVEN DE COLOR PA- ra cocinar o limpiar, tiene referencias. Telf. M-5447

PARA COCINERA DESEA COLO- carse joven de color, buena cocinera, tiene referencias. Informan teléfono I-6002

BUENA COCINERA REPOSTERA, desea colocarse, solo para cocinar no menos de 15 pesos. Telf. F-3027

SE DESEA COLOCAR UNA BUENA cocinera y repostera, española, de mediana edad. Cocina criolla y española y hace dulces. Es limpia, cumplidora y acostumbrada a trabajar en muy buenas casas. Tiene buenas referencias y se coloca con una niña de 11 años: M-4162.

SE DESEA COLOCAR UNA JOVEN para cocinar o para criada de mano. Duerme en la colocación. Telf. FO-7851.

SE OFRECE UN COCINERO Y RE- postero. Tiene buenas referencias. Informes: calle Doce y Diecisiete, Vedado. Telf. F-3371.

SE DESEA COLOCAR UNA JOVEN de color, para cocinar, o para cocinar y limpiar si es corta familia. No se coloca menos de $15.00. También de criada o manejar solamente. Informes: F-7261.

SE OFRECE UNA BUENA COCINE- ra de color, sabe hacer dulces, sólo para cocinar; otra, criada fina, sabe coser. Tiene referencias muy buenas. Telf. M-7272.

SE DESEA COLOCAR UNA MUCHA- cha de color, para cocinar solo, de manejadora o para los cuartos. Habla inglés y español y es muy formal. Tiene buenas referencias. Telf. F-3019

SE OFRECE BUENA COCINERA Duerme en la colocación o fuera. Informes: A-7740.

DESEA COLOCARSE MUCHACHA para cocinar, limpiar o lavar o manejar y criado de mano con buenas referencias. Llame al FO-3202

DESEA COLOCARSE ASIATICO, maestro cocinero y repostero en casa particular. Cocina a la criolla, española y americana. Tiene muy buenas referencias y va al campo. Informes: Zanja 8, tercer piso. Preguntar por José Chang. M-4339

SE DESEA COLOCAR UNA BUENA cocinera. Tiene buenas recomendaciones de las casas donde ha trabajado y no le importa ir al campo. Telf. F-2046.

SE DESEA COLOCAR UNA BUENA cocinera y repostera; y otra, para cocinar y limpiar. Tiene referencias: F-3164.

SE DESEA COLOCAR EN CASA PAR- ticular, un cocinero y repostero, joven, chino. Cocina a la criolla, americana, española y toda clase de repostería perfectamente práctico. Habla inglés y estuvo cocinando en casa de familia americana. Tiene buenas recomendaciones. Telf. M-7344, Dragones número 25, tintorería.

SE DESEA COLOCAR UNA MUCHA- cha de color, para cocinar solo, de manejadora o para los cuartos. Habla inglés y español y es muy formal. Tiene buenas referencias. Telf. F-6090

SE DESEA COLOCAR UNA COCINE- ra española, de mediana edad. No le importa hacer algo de limpieza. Tiene referencias. Telf. FO-3464.

DESEA COLOCARSE UN BUEN CO- cinero de color, tiene buenas referencias. Telf. M-4668

SE OFRECEN

119 COCINERAS y COCINEROS

SE OFRECE COCINERA REPOSTE- ra para casa particular o de comercio, cocina a la española y a la criolla, tiene los mejores informes, desea familia de buena moralidad. Informan U-6764.

UN JOVEN COCINERO REPOSTE- ro chino, desea colocarse en casa particular, sabe cocinar bien criolla, española de toda clase, tiene buenas referencias. Informes preguntar por teléfono A-6266

DESEA COLOCARSE UNA BUENA cocinera de color, con una niñita de dos años, tiene referencias, va a cualquier parte. Informes: Herrera. F-3019, no tiene pretensiones.

SE OFRECE UNA BUENA COCINE- ra repostera con magníficas referencias, cocina solamente. También se coloca de criada de mano. Informa Herrera. F-3019

EXPERTO COCINERO ESPAÑOL, desea casa particular o comercio, buen repostero y no tiene familia. Pregunten por Manuel, de 9 a 4 p. m. Teléfono I-6411

SE OFRECE BUENA COCINERA DE color, sabe hacer dulces, sólo cocinar; otra criada fina sabe coser. Referencias muy buenas. M-7122

SE DESEA COLOCAR UN COCINE- ro español repostero en casa particular, tiene buenas referencias. F-2131

SE OFRECE UNA BUENA COCINE- ra repostera para la cocina o para matrimonio solo, todos los quehaceres. Tiene buenas referencias. Duerme en la colocación. Telf F-5853

DESEA COLOCARSE UNA COCINE- ra de color, sabe hacer de todo, duerme en la colocación, tiene referencias. Telf. M-4409.

DESEA COLOCARSE UNA SEÑORA española para cocinar o para cocinar y limpiar a corta familia. Teléfono F-6202.

SE DESEA COLOCAR UNA JOVEN para cocinar y limpiar, sabe cumplir con su obligación. No se coloca menos de $18 o $15. Duerme en la colocación. Teléfono F-6029. Preguntar por Dulce María.

SE DESEA COLOCAR UNA BUENA cocinera y repostera española, práctica en toda clase de comidas. Tiene inmejorables referencias de donde trabajó. Es sola y cumplidora de su obligación. Telf. M-2183.

SE OFRECE BUEN COCINERO ES- pañol sin familia cocina criolla, española y francesa repostería pastelería y helados limpio y económico en la cocina sin pretensiones. Sale afuera, tiene referencias. Antonio Vega. M-4568

120 MANEJADORAS

SE OFRECE PARA MANEJADORA o criada de mano, una joven de muy buena presencia. Llame: Telf. F-6062.

SE DESEA COLOCAR DE MANEJA- dora o criada de cuartos, una muchacha del campo, es joven y de buena presencia. No tiene pretensiones y duerme en la colocación. Informes: Telf. A-8035.

DESEA COLOCARSE UNA JOVEN inglesa para manejar o cocinar y limpiar para matrimonio americano u hombre solo. Informes Tel. A-7977, Gertrudis.

SE DESEA COLOCAR UNA MUCHA- cha de manejadora o limpiar. Tiene referencias. Informes: San Ignacio número 90. Telf. M-1164.

122 INSTITUTRIZ

INSTITUTRIZ ALEMANA, HABLA inglés francés y castellano, tengo unas horas libres. Teléfono F-3120.

123 COSTURERAS y MODISTAS

DESEA ENCONTRAR UNA CASA de familia para coser cortar por figurines con 14 años de práctica. Gervasio 78, altos.

124 LAVANDERAS

SE DESEA COLOCAR UNA BUENA lavandera española. Tiene buenas recomendaciones. No se coloca menos de 20 pesos. Telf. U-6577.

SE OFRECE UNA SEÑORA DE CO- lor, una lavandera o servir a un matrimonio o corta familia. Revillagigedo No. 105

125 CHOFERES

DESEA COLOCARSE UN BUEN chauffeur experto en toda clase de máquinas y mecánica, sin pretensiones y con esmeradas referencias de buenas casas. Teléfono M-1959

NATIVO SOLICITA EMPLEO EN casa de comercio o industria, de chofer o ayudante. Tiene conocimientos de oficina, sin pretensiones. Informes Telf. I-6864.

SE DESEA COLOCAR UN CHOFER español, soltero, con doce años de práctica en toda clase de máquinas. Telf. FO-1414.

SE OFRECE CHAUFFEUR DE CO- lor para casa particular, tiene referencias de donde ha trabajado. Prefiere dormir en la colocación. Informes teléfono F-4343 garage Auto Club, Calzada y Dos

SE DESEA COLOCAR UN CHOFER joven, español, en casa particular o de comercio. Lleva tiempo en el país, con mucha práctica. Tiene buenas referencias. Telf. I-7229.

SE DESEA COLOCAR UN BUEN chauffeur español experto en toda clase de máquinas y mecánica. Tiene esmeradas referencias de buenas casas y sin pretensiones Teléfono: F-6178

126 JARDINEROS

SE OFRECE JARDINERO JAPONES experto en floricultura, con referencias buenas pocas pretensiones. Informan: teléfono A5-4211

DESEA COLOCARSE UN EXPERTO jardinero, puede hacer otros trabajos como criado, fregar máquinas, etc. Sin pretensiones; tiene referencias de buenas casas. Teléfono M-1959

129 OFICINISTAS

EXPERTO EN PROPAGANDAS, 20 años de práctica comercial, solicita puesto jefe de Publicidad, jefe Oficina, jefe de Ventas, administrador en industrias, comercios, periódicos o revistas, de solvencia moral y material, o secretario particular, para hombres de negocios o funcionarios del Gobierno. Costumbres sociales y excelentes referencias. Trato sólo por correspondencia. Dirigirse a L. M. Suárez, Apartado 1189, Habana, Cuba.

SE OFRECE UNA JOVEN OFICINIS- ta, mecanógrafa. Tiene buenas referencias. Telf. M-4081.

DESEA COLOCARSE UNA JOVEN experta mecanógrafa para oficina o casa comercial, sin pretensiones o para dependienta. Telefonista, consultorio, Tiene buena presencia. Teléfono M-1959

121 OFERTAS VARIAS

SE DESEA COLOCAR UN MUCHA- cho para lavar máquina o limpiar o de botones; es formal, tiene referencias. Llame a F-6022

SE OFRECE UNA SEÑORA, PARA atender alguna señora sola y limpieza de habitación, o ama de llaves. Sueldo: $15.00. Informes: calle A., entre 25 y 27, Vedado. Telf. F-4747.

SEÑORA DE MEDIANA EDAD DE- sea colocarse en casa particular de señora de compañía, ama de llaves o modista, llamen al teléfono F-3603 o M-2754.

HAGA TRADUCCIONES DE TODAS clases y correspondencia en alemán. También doy clases en alemán, inglés y francés. Telf. F-3120.

SE OFRECE UNA SEÑORA, PARA dama de compañía y ayudar en los quehaceres de una casa, o cuidar un enfermo. Tiene referencias. Informes: San Miguel 154, entre Gervasio y Escobar. Telf. U-5507.

M.E.C.D. 2016

OCTUBRE 23 DE 1937 — DIARIO DE LA MARINA — EJEMPLAR: 5 CENTAVOS

DESDE WASHINGTON

UN VECINO QUEJOSO

Especial para DIARIO DE LA MARINA

Hace algunos días en esta columna se hizo el pronóstico de que si las cosas se seguían desarrollando en ciertos países latinoamericanos como en los últimos meses, podría suceder que el Presidente Roosevelt cambiara algo de actitud su política de «buen vecino», como ha modificado substancialmente los demás aspectos de su política exterior.

Después de escrito lo anterior se ha dado el caso significativo de reunirse en la capital de México los cónsules norteamericanos en dicha República y varios altos funcionarios del Departamento de Estado de Washington con el Embajador Daniels, para estudiar la situación de los ciudadanos de los Estados Unidos en México y adquirir un conocimiento amplio y de primera mano de la misma, que pueda servir de guía al Presidente Roosevelt y a Mr. Hull para las decisiones que sean procedentes.

Desde luego que, cualquiera que sea el resultado de las conferencias y consultas celebradas por los cónsules y los funcionarios del Departamento de Estado con mister Daniels, no hay que esperar un cambio brusco en la disposición amistosa de este Gobierno hacia México, ni mucho menos temer el empleo de procedimientos drásticos para tratar de obligar a México a cambiar de política respecto de los intereses norteamericanos, si tal cambio se estimase conveniente y justo. En el Departamento de Estado aquí prevalece, decididamente, la tendencia a proceder con mucha serenidad, mucha calma, una comprensión muy amplia y un estricto respeto a los derechos de cada país en las relaciones con todos los de la América Latina. La cortesía, la paciencia y la buena disposición amistosa hacia los vecinos del Sur son notas salientes en el Departamento de Estado para cualquier observador imparcial. Además, el concepto básico de que la justicia social, medio de promover lo que aquí se llama una más «abundante vida», es una garantía de orden y de paz, y de que el tratar de asegurarla y extenderla es uno de los fines esenciales del Gobierno, está muy arraigado en el ánimo de los altos funcionarios del Departamento y es tenido muy en cuenta en las determinaciones de éste. Es un deber elemental de justicia reconocer que el gobierno de Roosevelt no tiene dos criterios morales distintos, uno para usarlo en los Estados Unidos y otro para aplicarlo en el exterior.

Los principios porque se rige en la política interior y en la exterior son, hasta donde puede apreciarse objetivamente, los mismos en todos sentidos. Al New Deal interno corresponde un New Deal exterior, particularmente aplicable a las repúblicas de América. Pero si puede conjeturarse racionalmente, en vista de los antecedentes y de las circunstancias actuales, que no se procederá con brusquedad ni con pretensiones de imposición, cada día se acentúa más la evidencia de que este país no se considera tratado con estricta justicia en ciertas cuestiones importantes por algunos de sus vecinos del Sur. Hay, según se aprecia, mucha tolerancia por diversas razones, pero se empieza a notar cierta preocupación.

En las relaciones internacionales, aunque las formalidades de la diplomacia y el respeto que deben guardarse los poderes entre sí obliga a aparentar que no se duda de la buena fe de los demás, siempre se sospecha de las intenciones de los otros, sobre todo cuando se producen cambios bruscos de actitud en sentido favorable. En la América Latina habían echado raíces fuertes prevenciones contra los Estados Unidos, por muy diversos motivos y aunque la Administración de Roosevelt ha hecho todo lo posible por hacerlas desaparecer con la proclamación y la práctica de la política del «buen vecino», todavía las desconfianzas y las dudas son grandes del otro lado. En una disposición de ánimo de ese género, muchos latinoamericanos creen que la mencionada política de buena vecindad es meramente circunstancial y responde sólo a necesidades norteamericanas del momento. Por consiguiente, sin fiar en ella, procuran aprovechar las ventajas que transitoriamente ofrece, y obtener todos los beneficios posibles, incluyendo la realización, a veces, de programas nacionalistas que afectan en sentido adverso intereses norteamericanos.

Aquí parece haber mucha comprensión para todo esto. Se admite que no es posible que en el corto espacio de dos o tres años se borren recelos arraigados durante cuarenta o cincuenta; se comprende que el sentimiento nacionalista es fuerte y obliga a los Gobiernos a hacerle concesiones no siempre absolutamente justificadas, pero se confía en que la real buena fe de los Estados Unidos será apreciada al fín y al cabo y correspondida en términos de justa reciprocidad.

Y cuando se producen hechos en algunos países que hacen dudar de que la política del «buen vecino» llegue a ser estimada en el principio moral que le sirve de base y recíprocada en el mismo plano, se hace evidente cierto malestar que, agravándose, puede llegar a convertirse en irritación. Si ésta es alimentada por nuevos motivos de desagrado y se intensifica, puede dar lugar a que Roosevelt se vea inducido en fecha más o menos lejana a poner un poco los puntos sobre las íes, en el sentido de advertir que la política del «buen vecino» se basa en el principio fundamental de la reciprocidad y no es posible mantenerla si los intereses y los derechos de los Estados Unidos no son respetados, como Washington está dispuesto a respetar los de los demás.

DIPLOMATICUS

Octubre 21, 1937.

PESE A LOS DESESPERADOS ESFUERZOS DE LAS TROPAS CHINAS PARA CONSERVAR EL DOMINIO DE TAZANG, LOS JAPONESES HAN REALIZADO UN AVANCE NOTABLE EN ESA ZO

ALEMANIA TRATA DE QUE ITALIA SE ADHIERA AL PACTO CONTRA EL COMINTERN QUE HA CONCERTADO CON EL JAPON EN NOVIEMBRE DE 1936

Se cree que el Duce se pronunciará contra el mal trato que se da a los alemanes que hay en Checoeslovaquia

En la cuenca danubiana se nota extraordinaria agitación, no exenta de temores, como consecuencia de la actitud de Alemania comprometiéndose a respetar la integridad belga

BERLIN, octubre 22. (AP.) — En los círculos bien informados se insistía esta noche en que se están haciendo esfuerzos con el fin de lograr la adhesión de Italia al pacto contra el Comintern firmado por el Japón y Alemania el 25 de Noviembre de 1936.

Estos informantes dan cuenta que Joachim von Ribentrip, Embajador alemán en Londres, se encuentra en Roma y que su visita coincidió con la del vizconde Kimoto Mushakoji, Embajador japonés en Berlín.

Al mismo tiempo Mamoru Shigemitsu, Embajador del Japón en Moscú se encuentra de visita en Berlín.

En los centros oficiales no se ha tenido otra explicación del viaje de von Ribbentrop que la de que su hija, recientemente herida en un accidente de automóvil, ha ido a Italia para pasar la convalecencia.

Las personas informadas creen que durante la visita de von Ribbentrop, el Primer Ministro Mussolini hará un pronunciamiento público contra el mal trato que se da a los alemanes en Checoeslavia.

El Duce, según se predice, pondrá de relieve que las recientes medidas represivas tomadas contra los simpatizadores de los nazis en Checoeslavia, son resultado de influencias comunistas.

Preocupa la situación del Danubio

ROMA, Octubre 22. (The N. Y. Herald Tribune.) (Por James Minifie.) — El barón Joachim von Ribbentrop, embajador alemán en Londres y hombre de confianza de Hitler llegó aquí hoy, vía avión, para lo que se ha descrito oficialmente como «una visita puramente particular». Hace unos cuantos días visitó inesperadamente a Hitler, en Berchtesgaden, y unas cuantas horas después de su llegada aquí vió al Duce y al Conde Ciano.

La explicación oficial de la visita de Ribentrop a Roma es que ha venido acompañando a su esposa e hija. Esta última fué herida gravemente en un accidente de automóvil y ha venido a Italia a recuperar.

Cualquier entrevista que celebre Ribbentrop aquí será, de acuerdo con la versión oficial, cuestión de protocolo.

En algunos círculos diplomáticos hay la disposición a considerar la visita diplomática a la luz de las recientes tendencias en la cuenca danubiana.

Estas han sido marcadas por una violenta campaña de la prensa germana, contra Checoeslovaquia, basada en el incidente ocurrido entre la policía checa y los partidarios de las camisas grises de Konrad Henleinn, líder de los alemanes sudeten.

Henlein, con completo apoyo del Reich, ha estado exigiendo la autonomía para los tres millones quinientos mil germanos que moran hoy dentro de las fronteras de Checoeslovaquia.

Se ha notado que esta campaña comenzó poco después de la publicación de la declaración de la neutralidad belgoalemana, la que se ha estimado tuvo el efecto práctico de acortar la frontera alemana occidental en una tercera parte, haciendo así que el gobierno alemán pueda al menos utilizar, en caso de necesidad, quince divisiones de su ejército en otras partes. El diario «Manchester Guardian» llegó a decir que el acuerdo entre Bélgica y Alemania sería cosa que daría ánimo a Alemania para emprender nuevas peligrosas aventuras en la Europa central y oriental.

Desde la visita de Mussolini a Hitler se ha iniciado la más estrecha colaboración posible entre Alemania e Italia. Nada hace o aún proyecta uno delos miembros .... del Roma, Berlín sin la previa y completa consulta con el otro. En caso que se proyecte dar un importante paso, algo distinto a los usuales vías diplomáticas, será utilizado probablemente el envío de un agente especial que goce de la entera confianza de Hitler.

El que la nueva maniobra alemana está causando nerviosismo en la cuenca danubiana lo prueba plenamente las recientes idas y venidas de deslocados diplomáticos. Ahora se anuncia oficialmente que el ministro austriaco de relaciones, Guido Schmidt, visitará a Polonia dentro de poco, esperando que retorne por la vía de Praga. Hay sendos rumores en circulación que se está intentando lograr un acuerdo entre estas tres naciones, que no será menos efectivo porque se le llame «cultural».

Los obstáculos al acuerdo en el pasado han sido la hostilidad entre Checoeslovaquia y Polonia y la absorción de la primera en la política de la Pequeña Entente. La Pequeña Entente queda ahora virtualmente dislocada por el acuerdo entre Yugoeslavia e Italia.

Aun la mera posibilidad de un cambio en la situación bastaría para hacer que Hitler y Mussolini actuasen inmediatamente para contrarrestarlo.

MITIGANDO EL DOLOR DE LOS HERIDOS

Una enfermera y una monja chinas, prestan sus cuidados a un herido, cuya pierna ha sido amputada, en un hospital de Shanghai. (Foto Acme-Editors Press).

Cordel Hull habló ayer de la conciencia de la humanidad ultrajada

Dice que algún día acabará la piratería internacional la fuerza de la conciencia

TORONTO, Canadá, octubre 22. (AP.)—El Secretario de Estado Cordel Hull cambió mensajes de «buena vecindad» hoy con los funcionarios canadienses y expresó la creencia de que la piratería internacional se terminará por las fuerzas que pondrá en movimiento «la conciencia ultrajada de la humanidad.»

En un almuerzo en su honor Hull dijo al Primer Ministro MacKenzie King: «Me siento feliz de llevar a mi pueblo vuestro mensaje de buena vecindad, como me siento feliz por el privilegio de traer tal mensaje a Canadá en nombre del gobierno y del pueblo de los Estados Unidos.»

Sus manifestaciones fueron contestación a un brindis en que el Primer Ministro había expresado satisfacción por «el estrechamiento de los lazos que unen al Canadá con los Estados Unidos.»

Más tarde, en la Universidad de Toronto, donde recibió el grado de doctor en Leyes in honoris causa, Hull habló largamente de la «piratería internacional» pero no mencionó específicamente los los conflictos de China y de España.

«De la misma manera que temprano o tarde la concuencia ultrajada de una comunidad pone en movimiento fuerzas que restablecen el orden bajo la ley — dijo—así creo firmemente que la conciencia ultrajada de la humanidad pondrá en movimiento fuerzas que crearán, en la esfera de las relaciones internacionales, un orden inconmovible basado en la ley.»

Declaró que la civilización ha avanzado, porque «los violadores de la paz han sido siempre la excepción más bien que la regla», agregando.

«Las tragedias de cualquier índole que hayan de causar durante su breve aparición en la historia, por los efectos que hayan tenido, dejan sentir su influjo de corta dirección, porque al cabo hay que someterse a la resolución aplanadora de las mayorías de la Humanidad, que desean que continúe la existencia civilizada del hombre, no su decaimiento y su ruina.»

Refirióse a las intenciones de paz que los Estados Unidos y la Gran Bretaña albergan en común. Agregó:

«Mi patria y la vuestra, que componen la poderosa Unión, mantienen el principio de que la idea de la paz es más fecunda que la guerra, que el estado normal de las relaciones entre los hombres es el de la paz, de la neutralidad.»

Hull dijo qeu si estallaba un conflicto armado, no habría pueblo que pudiera evitar el verse envuelto en él. Aseguró:

«Por muy lejano que sea el punto del estallido de la guerra y tembiarán ante los efectos de la uisolución, los procesos de la ruina, que harán llegar sus consecuencias a zonas alejadas, a sitios muy apartados de aquellos en que se mueven las hostilidades Una vez que las máquinas de guerra entren en acción, no habrá seguridad, faltarán la confianza, las más bellas cualidades del espíritu.»

Hull partió esta noche para Washington.

Por cinco rutas distintas van tropas chinas hacia la retaguardia japonesa, amenazando con envol

Los japoneses pretenden comprar a Nicaragua toda su de algodón a cambio de productos nipones, principalm textiles, que tienen extraordinaria demanda en el cita

Earl Woodgerd, primer piloto del avión-palacio «Mainlander», aeroplano transcontinental de la Uniter Air Lines, que chocó contra un pico del Monte Unita, a 80 millas al Este de Salt Lake City, la noche del 17 de octubre, pereciendo los dieciséis pasajeros y tripulantes del avión.

SHANGHAI, octubre 22 (AP).—Un representante claró hoy que las tropas atacan combinadamente frentes de Shanghai por l nia en esta área, ha arr iniciativa a los japoneses zan con copar a sus atacan

Determinados a salvar y su línea de comunica Chapei, en el borde septen tablecimiento Internacional fuerzas de chinos se mov rante la noche hacia ese millas al Noroeste, donde brando la más fiera ba guerra de Shanghai.

Por cinco rutas distinta nos convergen en dirección ses japoneses en la retag arroyo Went Sao Pang, y haberse apoderado de cin incluso una base de abas japonesa en el templo del cipe negro.

Los japoneses anuncian lizado progresos hacia Tan que ha sido confirmada po servadores militares ameri creen que los japoneses est milla de esa ciudad.

Chinos y japoneses pro captura de Kwang Fu, punto en la ruta a Kiating taguardia de la línea de los chinos.

Lo terrible de la lucha con fusión de ataques y contra a impedido a los observa tranjeros determinar la sit una manera precisa. El cam griento de la lucha lo pone fiesto la salida de un buque cargado de heridos, mientra otros para hacerse cargo de vos heridos.

En el Norte de China, e capital de la provincia de Sh el general Han Fu Chu re demandas japonesas con un ración que dice: «Resistiré fín sin preocuparme de la cuencias y sacrificios.»

Los despachos de la Agen mei indican que el ejército está atacando las concentrac general Han con la intenci zar la pelea con él antes d nuar el avance al Sur.

En los altos centros japo Peiping se dice que no ha confirmar la formación de bierno autónomo en el Norte na por el príncipe Mongol Kweisui, provincia de Sui

Proyectos japoneses en N

MANAGUA, octubre 22. (T Herald Tribune).—Un grup peritos agrícolas japoneses d do a la capital nicaragüen La comisión nipona anunció Japón bien podría comprar cosecha algodonera de Nica cambio de productos japone cipalmente textiles.

Las mercancías japonesas cialmente la seda y los artí ra la ropa de mujeres son tremo popular aquí y permi obrera vista tan bien como jeres de las clases adinerad

EL MANDO JAPONES OFRECE $5 A CADA CHINO QUE SE RINDA

La Conferencia de Bruselas afectará a Estados Unidos

Fish teme que el país se vea envuelto en sanciones de guerra con tal motivo

WASHINGTON, octubre 22. (AP.) El representante republicano Hamilton Fish dijo esta noche que temé que los Estados Unidos se vean envueltos «en sanciones de guerra» como resultado de la conferencia de las nueve potencias que se reunirá en Bruselas.

El representante Fish, que pertenece a la Comisión de Relaciones Exteriores, declaró en un discurso por radio, que el Presidente Roosevelt «trata de llevarnos a la Liga de las Naciones por la puerta zaguera.»

Interpretó el «peligroso discurso de Roosevelt en Chicago, que suena a sables que se arrastran por la tierra» como apoyo al «viejo programa de la Liga de las Naciones.»

«Los Tres Mosqueteros de la Liga de las Naciones, el Presidente Roosevelt, el secretario de Estado Hull y el Embajador Norman Davis —aseguró Fish—están todavía inoculados con el virus del internacionalismo.»

El representante siguió diciendo que Mr. Roosevelt «trataba de obtener facultades para determinar la nación agresora» y agregó que «si se le hubiera concedido esa facultad ya estaríamos en guerra con el Japón».

Terminó diciendo que el Presidente ha «anulado y repudiado la ley de neutralidad» que no ha sido invocada en la guerra entre China y el Japón.

Honduras y Nicaragua han aceptado los buenos oficios de Estados Unidos, Costa Rica y Venezuela

WASHINGTON, octubre 22. (AP) Los gobiernos de Honduras y Nicaragua aceptaron hoy el ofrecimiento que hicieron los Estados Unidos, Venezuela y Costa Rica de buscar una solución pacífica al pleito de límites entre ambas repúblicas.

El departamento de Estado recibió respuestas cablegráficas de Honduras y Nicaragua poco antes de que los ministros de Costa Rica y Venezuela llegarán a conferenciar con Summer Welles.

Welles dijo más tarde que había tratado de los planes para la constitución del procedimiento con el doctor Diógenes Escalante, ministro de Venezuela, y con el doctor Ricardo Castro Beeche, Enviado de Costa Rica.

También conferenciaron acerca del tiempo y lugar en que pudieran llevarse a cabo las conferencias.

El secretario interino de Estado dijo que llegaron al acuerdo de que la fecha y el lugar deben determinarse después de consultar a los gobiernos de Honduras y Nicaragua.

Dos funcionarios del departamento de Estado asistieron a la conferencia entre Welles y los enviados latinoamericanos.

La señora de Chiang Kai-Shek dice que los japoneses soliviantan contra su esposo a las tribus mongólicas

Niega que la lucha contra el comunismo sea la causa de la agresión japonesa, pues todo el mundo sabe—dice—que China lo ha estado combatiendo por espacio de 10 años

SHANGHAI, octubre 22. (The N. Y. Herald Tribune).—Los aviones chinos bombardearon los barrios indígenas de Shanghai con hojas sueltas en donde aparecía una fotografía mostrando a los prisioneros chinos comiendo opíparamente en un campamento de concentración japonés. Debajo, en caracteres chinos, había la siguiente leyenda: «Dense prisa en rendirse, soldados chinos, que se les tratará bien. Traigan esta hoja a las fuerzas militares japonesas y recibirán cinco dólares en moneda china.»

En vista de la terca resistencia china es improbable que «stas balas de plata» den resultado.

Propaganda nipona entre las tribus nómadas de Mongolia

NANKING, octubre 22. (The N. Y. Herald Tribune). (Por madame Chiang Kai Shek).—Estamos muy ocupados en combatir las más recientes tácticas japonesas en Mongolia. Hasta mí acaban de llegar noticias de que están los nipones enviando agentes secretos entre los nómadas en las grandes llanuras mongoles, para alistar a estas tribus contra China. Mediante grandes sobornos están tratando de lograr que estas tribus nómadas se alcen contra Chiang Kai Shek.

Nuestro servicio de información especial nos avisa que los japoneses están también tratando de persuadir al príncipe Teh Wang, jefe del Estado autónomo de Mongolia, para que reclute un ejército contra nosotros, pero yo puedo asegurar definitivamente aquí que el príncipe Teh le ha dado constantes pruebas al generalísimo Chiang que prefiere continuar al lado del gobierno chino.

Sin embargo, los japoneses están en posición de poderlo obligar y, seguramente tratarán de hacerlo, ya que tienen grandes deseos de convertir a Mongolia en una barrera contra Rusia. Si los japoneses logran establecer su dominio sobre el Estado autónomo, bajo el príncipe Teh y logran también derrotar a los ejércitos chinos allí, entonces su política será controlar el territorio que se extiende desde el río Amarillo hasta Amur, bajo la cubierta de una pretendida independencia.

Ya Japón está tratando por medio de sus diplomáticos de obtener apoyo de las potencias europeas, bajo la excusa de estar luchando contra el comunismo. Esto es ridículo en extremo, ya que el mundo entero sabe que China ha estado combatiendo el comunismo en sus fronteras desde hace diez años. Desde que se inauguró nuestro actual gobierno el comunismo ha agonizado como lo prueba el que los rojos chinos se han unido a Nanking en su lucha contra el invasor nipón.

La declaración nipona hecha a Italia de que ella no desea expansión territorial a costa de territorio chino es tan veraz como su anterior garantía a las naciones del mundo que ella no confiaba en la Manchuria en modo alguno. Ahora el Japón controla con mano de hierro a Manchuria y esto está creando el descontento y las rebeliones en el Manchukuo, que han puesto en peligro las guarniciones niponas establecidas allí.

La extensión del apoyo a nuestra causa y la inesperada actitud de las tribus nómadas nos ha sorprendido agradablemente. Habíamos creído que el Japón controlaba al Manchukuo firmemente.

Los últimos raids japoneses están siendo hechos con bombas de gases tóxicos. Esto constituye un muy serio problemas para nosotros. Los pueblos europeos comprenden la manera de protegerse contra los ataques de gases pero yo quiero recalcar aquí que los millones de chinos no comprenden este humo mortífero. Muchos lo creen cosa sobrenatural y, por lo tanto, no recurren a las caretas contra los gases u otros métodos protectivos.

El Soviet de Rusia declara enemigo de su régimen al Khan

La recrudescencia del nacionalismo burgués se supone a esas actividades

(Por Joseph Barnes)

MOSCOU, octubre 22. (The N. Y. Herald Tribune.)—El khan, famoso deportista anglo-indio, quien desde el pasado mes preside la asamblea de la Liga de las Naciones, fué añadido hoy a la ya larga lista de «enemigos del pueblo soviético».

En su capacidad de líder espiritual de la secta ismai, de los musulmanes, han estado recibiendo los impuestos religiosos recolectados entre los campesinos soviéticos y aun miembros del partido comunsta en Tadjikistan, según acusaciones hechas públicas hoy aquí.

Las acusaciones aparecen en la revista «El anti-religioso», órgano oficial de los «ateos militantes soviéticos.»

Ellos enlazan a la secta ismail con la reciente recrudescendida del «nacionalismo burgués», en el Asia Central.

Abmullah Khedzaviev, cuyo hermano fué premier de la república soviética de Uzbekistan, hasta que cayó en desgracia hace unos cuantos meses, fué denunciado al mismo tiempo como protector de los miembros de la secta ismail, en la república de Tadjik.

Siendo líder local del partico comunista, eximió del pago de impuestos soviéticos a dieciocho mil kulaks, (campesinos adinerados), y millahs (sabios musulmanes.)

Japón solicitará el aplazamiento de la conferencia

Otro tren de pasajeros chinos fué atacado ayer por la aviación japonesa

TOKIO, octubre 22. (AP).—Un representante del gobierno indicó hoy que el Japón pedirá el aplazamiento de la conferencia de las nueve potencias en Bruselas, señalada para el 30 de este mes, a causa de que carece de tiempo suficiente para prepararse.

Mientras tanto, según se dice en los centros bien enterados, los diplomáticos japoneses en Europa se aseguran de las actitudes de Italia y Alemania, las dos potencias más amigas del Japón, en relación con la conferencia.

El representante del gobierno dijo que el Embajador japonés en Moscu, Mamoru Shigemitsu, había visitado a Berlín, mientras el Embajador en Berlín, Vizconde Kimitomo Mishakoji, había hecho recientes viajes a París y Roma. Los diplomáticos están «discutiendo la situación política en general», pero confiesa que posiblemente hablaron también de la conferencia de Bruselas.

El mismo representantes dijo que el gobierno no recibió hasta ayer la invitación de Bruselas, por lo que solamente contaba con 9 días para hacer los preparativos. El gabinete no podrá tratar del asunto antes del martes. Después de esa reunión se necesita la sanción del Emperador para el acuerdo que adopte el gobierno con respecto a la invitación.

El Ministro de Estado Koki Hirota ha llamado a los diplomáticos de más experiencia en el Imperio para estudiar la invitación de Bruselas. En el grupo figuran tres ex-ministros de Estado —Kenkichi, Yoshizawa, Hachiro Arita y Naotake Sato— así como Katsuji Debuchi, ex-embajador en Washington, y Matsuzo Nagai, ex-embajador en Berlín.

Otro tren chino bombardeado

HONGKONG, octubre 22. (The N. Y. Herald Tribune).—Los aviones nipones que han estado atacando últimamente la parte china del ferrocarril de Kowloon, atacaron un tren con ametralladoras, ayer. La locomotora y varios vagones del tren fueron acribillados por los atacantes. Cuatro aviones nipones participaron en el ataque, descendiendo varias veces para abrir fuego con mayor certeza de hacer blanco. Como quiera que el tren chino viajaba rumbo a Kowloon, era cosa evidente que no llevaba a bordo ni tropa ni material alguno de guerra. Debido a que las balas de las ametralladoras de los aviones japoneses perforaron el tanque de agua, el tren atacado se vió obligado a retornar a Shan lugar cercano a donde ocurrió ataque. Inmediatamente después mismos aviones dejaron caer sob de una docena de bombas, pero dañaron la vía ferroviaria.

Este es el segundo caso con en que los aviones nipones han cado con intenso fuego de ame lladoras a un tren de pasajeros ataque anterior fué hecho contra tren del ferrocarril de Cantón Sunning. Entonces todos los pa jeros así como el personal del bandonaron con toda prisa y codiéndose en los campos vecinos no retornaron hasta que se alej los aviones nipones.

El problema de defensa considera vital en Aust

Constituyó el tópico más importante de propag para las elecciones

SYDNEY, Australia, octu (AP.) — El creciente temor pensión japonesa como resul conflicto chino-japonés, ha he la cuestión de las defensas n más importante delas elección lamentarias que se celebrará na.

El gobierno, presidido por mer Ministro J. A. Lyons, dario de que las defensas se tren en la armada. La oposi borista aboga por fuerzas a adecuadas.

Los observadores políticos que ganará el gobierno, aun poco margen.

Durante muchos años los lianos han tomado la invasión nesa. Se mostraban orgullosos política de «Australia blan restringió la inmigración, dieron cuenta de que esa ca mantenía la población en vel peligroso y dejaron bre las cuales se filtraban los ja

Martínez Fraga declaró que el Plan Trienal de Batista es semejante al "New Deal" de Roosevelt en sus fines

El embajador cubano dió seguridades plenas de que todo el capital extranjero invertido en Cuba disfrutará de una plena protección bajo el Plan del coronel Fulgencio Batista

WASHINGTON, octubre 22. (AP.) —Los propósitos que persigue el coronel Fulgencio Batista en su Plan Trienal para Cuba son análogos a los del New Deal del Presidente Roosevelt, según declaró hoy el Embajador cubano Pedro Martínez Fraga, contestando a un cuestionario del «Washington Evening Star».

«Fundamentalmente —dijo el Enviado— los dos programas aspiran como ideal a una vida mejor y más feliz para la mayor parte del pueblo».

Dió seguridades de que el capital extranjero invertido en Cuba tendrá completa protección bajo el plan Batista, el cual, dijo Martínez Fraga, está libre de «teorías y sueños utópicos».

Martínez Fraga negó de manera enfática la posibilidad de que Cuba llegue a ser un Estado totalitario.

«Tan grande es la falta de conocimiento de Cuba—dijo—contenida en esa suposición, que sólo un fuerte deseo de ser escrupulosamente honrado y sincero me obliga a desmentir esta maligna situación, y a señalar que los objetivos que persigue el Plan son la misma esencia de una democracia justa, constructiva y realista».

Declarando que la mayoría de los hombres de negocios y educadores de Cuba favorecen el Plan Trienal de Batista, el Embajador dijo:

«Los inversionistas más poderosos de Cuba, los propietarios norteamericanos de ingenios y campos de caña, aceptaron sin ninguna reserva la coordinación de la ley azucarera que da forma al primer capítulo del Plan Trienal.

A continuación reproducimos párrafos de las contestaciones dadas por Martínez Fraga a otras preguntas:

«El Plan Trienal es un índice de proposiciones, leyes y estudios que tienen por finalidad la coordinación y reorganización de las industrias, instituciones, sistemas, agencias de gobierno, tribunales, etc., de Cuba, que tengan un carácter agrícola, económico o social.

«Las leyes cubanas en vigor para la protección de los obreros cubanos y las nuevas medidas que propone el Plan Trienal, no difieren en su filosofía, en la lógica en que se basan o en las finalidades que persigue de la ley del trabajo de los EE. UU. y las de otros países progresivos. En realidad, el hecho es que Cuba ha estado muy por detrás de los Estados Unidos en la defensa de los intereses de sus obreros nativos. Lo mismo puede decirse, aunque en mayor grado, con relación al capital cubano

«Cualquiera que lea el Plan Trienal, se dará cuenta de que comparado con otros planes de Europa y América, el cubano es conservador y moderado. No contiene nada que corresponda a las drásticas provisiones de otros planes que han aterrorizado al capital, a saber, confiscación o expropiación de la propiedad de los individuos o corporaciones Cuba, como es natural, tiene ese derecho de soberanía, como cualquiera otra nación soberana. Pero Cuba no necesita ejercerlo ahora ni lo hará en lo futuro, pues cuenta con la cooperación y buena voluntad de los nacionales y de los extranjeros y puede seguir un camino menos radical para alcanzar objetivos que el bienestar y la felicidad de su pueblo demandan».

El Embajador dijo que las presentes relaciones entre los Estados Unidos y Cuba son felices, amistosas y realmente cordiales «y no existe ninguna razón para que no lo sean. Estoy positivamente seguro de que la realización del Plan Trienal estrechará esa amistad y establecerá una mejor comprensión entre los dos países».

CUATRO FUGITIVOS DE LA CAYENA ARRESTADOS EN LAS COSTAS DE PUERTO RICO

SAN JUAN, P. R., octubre 22. (AP). En la tarde de hoy fueron arrestados cuatro individuos que llegaron a las costas de Puerto Rico en un esquife y que resultaron ser fugitivos de los presidios de la Guayana; habían hecho antes escala en Santo Tomás.

La Ciudad Libre de Danzig se ha convertido en un territorio bajo el dominio del nazismo germánico

El sueño de Adolfo Hitler respecto a Danzig parece qne se ha realizado ya, pues dicha ciudad ha dejado de ser libre desde que la Liga de las Naciones retiró su protección

BERLIN, octubre 22. (The N. Y. Herald Tribune).—Alemania celebra hoy simultáneamente la captura de Gijón y el triunfo nazista en la ciudad libre de Danzig. Lo que fuerzas nacionalistas lograron en la ciudad española de Gijón, último baluarte rojo en el Golfo de Vizcaya, los métodos nazistas lo obtuvieron en Danzig.

Hace cuatro años, cuando Adolfo Hitler llegó al poder, Danzig era una ciudad libre, con derechos constitucionales para sus ciudadanos, garantizados por Inglaterra, Francia y otras naciones, miembros de la Liga

Los trabajadores tenían libertad de organización; los periódicos tenían entera libertad para debatir cuestiones de interés público y los diversos partidos políticos concurrieron a elecciones libres para ocupar escaños en un Parlamento, igualmente libre, de una ciudad, cuya tradicional independencia se remontaba a los días lejanos de la liga hanseática. Hoy han desaparecido las uniones obreras, los periódicos libres, los partidos políticos y los domicilios no están a resguardo de los registros policíacos. En una palabra, Danzig ha dejado de ser ciudad libre. Hoy Danzig es nazista y su dueño Hitler. La caída de Danzig como ciudad libre, ocurrió el miércoles como informamos ayer.

La victoria que está siendo tan celebrada aquí, fué cosa inevitable desde que la liga de las naciones retiró de hecho su protección, llegando a una especie de componenda con Hitler.

Con tal que Hitler prometiese no dar un golpe contra Danzig, apoderándose de ella a la fuerza, cosa que mucho temían las grandes potencias de la Liga, Francia e Inglaterra se comprometieron a hacer la vista gorda si los nazistas se apoderaban «de facto» de Danzig, por medios distintos. Esta tácita componenda fué hecha después que Hitler y los nazistas de Danzig fracasaron en las elecciones de abril de mil novecientos treinticinco, en ganar la mayoría de dos terceras partes necesarias para poder alterar legalmente la constitución de la ciudad libre.

Mientras Sean Lester, del Estado Libre de Irlanda, continuase siendo comisario de la Liga en Danzing, la única esperanza de los nazistas de apoderarse del control de Danzig, era por medio de un rápido y violento golpe. Por lo tanto, Inglaterra y Francia provocaron la retirada de Sean Lester, quien insistía en que se cumpliesen todas las leyes ordenadas por la Liga de las Naciones.

Cuatro días después que Lester abandonó el cargo, los nazistas arrestaron a los social demócratas, entre ellos algunos diputados cuya inmunidad parlamentaria nadie respetó.

Asaltaron las casas de once miembros del partido social demócrata, los apalearon y luego arrestaron a doscientos miembros más de ese partido. Catorce días después de la partida de Lester el partido social demócrata fué disuelto.

Las mismas tácticas fueron usadas contra otros grupos de Danzig. Todos los periódicos fueron prohibidos y los líderes diplomáticos que no renunciaron fueron encarcelados.

Esta campana acaba de fructificar, con la disolución del partido centrista católico, el último partido que defendió el ideal de ciudad libre.

EN ALEMANIA SE ESTAN FABRICANDO ZAPATOS CON PIELES DE CIERTOS PECES

BERLIN, octubre 22. (The N. Y. Herald Tribune).—Los esfuerzos que está haciendo Alemania para obtener la completa independencia de las materias primas, han resultado en una exhibición de zapatos y guantes hechos con pellejos de ciertos peces. La exhibición pretende probar que la fabricación de cuero hecho con pellejo de peces, ha aumentado considerablemente y se dice que las altamente satisfactorias pruebas han comprobado la fuerza y durabilidad de esta nueva piel.

Muchas empresas exhiben guantes y zapatos de esta nueva clase en gran variedad de diseños.

MONUMENTO NACIONAL EL HOSPITAL EN QUE HITLER HA RECUPERADO LA VISTA

PASEWALK, Pomerania, Alemania, octubre 22. (The N. Y. Herald Tribune).—El hospital de campo de aquí, donde hace diecinueve años el propio Adolfo Hitler recobró la perdida vista a consecuencia de haber sido víctima del gas, durante la lucha en el sector de Ypres en la guerra mundial, fué consagrado hoy como un monumento nacional. Rudolfo Hess, Ministro sin cartera y principal lugarteniente de Hitler, presidió la imponente ceremonia.

Hitler, en su libro «Mi Batalla» relata cómo él se encontraba en Pasewalk, cuando oyó haberse firmado el armisticio y el estallido de la revolución en Alemania. Estos fueron, dice Hitler, los días más tristes de su vida desde el entierro de su madre. Fué, entonces, cuando el actual dictador alemán decidió lanzarse a la palestra política.

El hospital tiene ahora en su salón principal un gran mosaico de un soldado alemán con apropiadas inscripciones.

M.E.C.D. 2016

SUPLEMENTO DIARIO EN ROTOGRABADO

DIARIO DE LA MARINA

ACTUALIDAD NACIONAL E INTERNACIONAL

LA HABANA, SABADO, 23 DE OCTUBRE DE 1937

EL fallecimiento de Don Ramón Grau, ha producido una emoción dolorosa en esta casa del DIARIO, asociada enteramente—desde su director el doctor José I. Rivero, hasta el último empleado—a sus familiares en el justísimo dolor de tal pérdida. En estas fotos se reproduce un instante de la última guardia rendida a los restos del querido ex regente, donde aparece su hijo, nuestro estimado Ramón Grau, el Administrador Gral. del DIARIO don Celso González, Alejandro Cañas, jefe de máquinas; Luis Pallás, jefe de linotipos; Ignacio Rivero, director de estas páginas y don León Ichaso, querido compañero de redacción. En la otra foto: instante de trasladar a la carroza Patria—de la casa J. C. Vior—los restos del inolvidable Don Ramón para ser llevados a su última morada.
(Fots. D.)

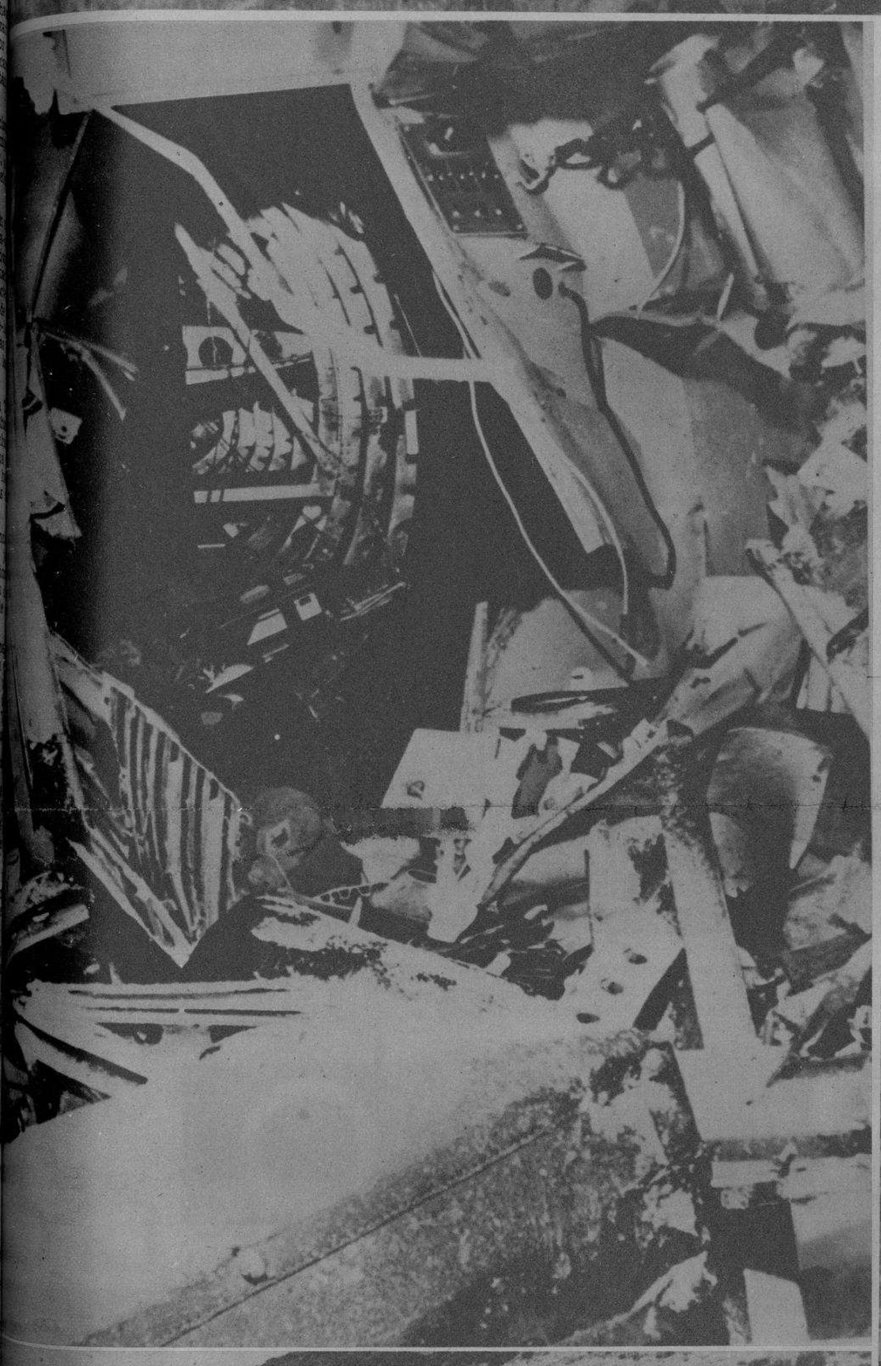

EL APARATOSO siniestro aviatorio ocurrido en Salt Lake City (Estado de Utah, E. U.) ha sido registrado por nuestro fotógrafo en estos dos aspectos dramáticos. En uno, un cadáver al lado de los restos del avión, y en el otro: estado en que quedó el aparato, después del siniestro, cuyo saldo en víctimas ha sido de quince hombres y cuatro mujeres.
(Fots. Wide).

EN EL FRENTE de León (Los Arenales). Momento en que los artilleros del ejército nacional emplazaban una pieza de 15,5.

EL GENERAL Múgica, que manda una columna nacional en el frente de León.

EL PRESIDENTE de la República, coronel F. Laredo Bru, y su Ayudante el Teniente Pino, con el Secretario de la Presidencia Dr. J. E. Bringuier, y otras personas, en los momentos que le era presentado por el doctor Luis Machado, Presidente de la Corporación del Turismo a Mr. Spray, Presidente del National Exchange Club.

UNA columna en marcha hacia el asalto de Celleros, que realizaron ya las fuerzas nacionales españolas.

UN ASPECTO general de la visita que hicieron al Presidente de la República los componentes del National Exchange Club; y ante quienes el coronel Laredo Bru habló agradeciendo su visita y significándoles las garantías que encuentra en Cuba el inversionista extranjero.

M.E.C.D. 2016

CASAS POPULARES DE LA HABANA

AMPLIO salón de la Droguería «La Americana», de Galiano 129, esquina a Zanja, para la venta de medicinas y despacho de recetas al público. Numerosos bancos, ventiladores, etc., se observa en este amplio local, donde puede el más impaciente esperar tranquilamente el despacho de cualquier fórmula

DIPLOMA que obtuvo la Droguería «La Americana», en el Concurso celebrado por nuestro colega «El Mundo», que la destacan en el número uno de las Droguerías de esta capital

SE PRESENTA en esta foto algunos de los modelos de trajes para damas y caballeros de la inmensa variedad creada para este invierno por la afamada sastrería Peerless, sastres técnicos. Invita a sus clientes y al público a visitar la gran exposición de trajes que éxhiben en sus vitrinas y en el interior del establecimiento en la Manzana de Gómez, por Neptuno, frente al Hotel Plaza

UNA VIDRIERA de la gran tienda La Opera, en Galiano y San Miguel, «La esquina del Ahorro», tan popular y conocida del público. Se presenta en ella una exhibición de las famosas toallas y batas de baño de una marca tan conocida y acreditada como es la «Telva», que por su incomparable calidad es la que más pide el público

PETRONIO

ELEGANCIA Y CALIDAD

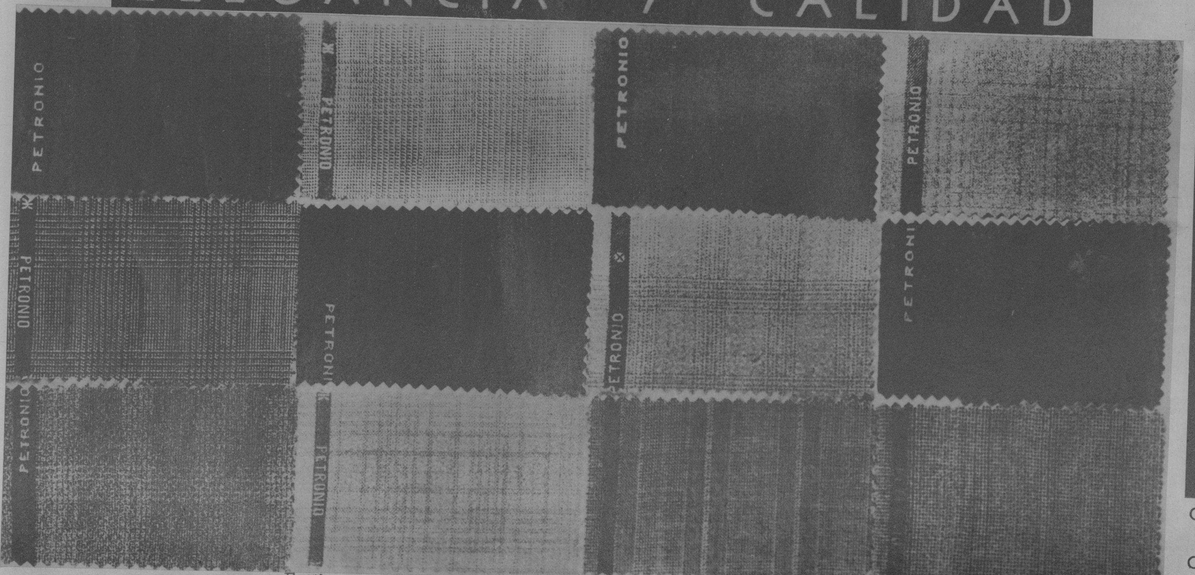

En tiempos de Nerón, Petronio fué considerado el supremo árbitro de la moda masculina. Hoy, como siempre, el nombre "Petronio" constituye una garantía absoluta de suprema calidad y exquisita elegancia. Pidan a su sastre los muestrarios de los Casimires Ingleses "Petronio", importados por los Grandes Almacenes de Paños, SOBRINOS DE NAZABAL, Muralla 70.

Un No
La Ca
Confección
Corre
Conformació
personalidad
SAS
CRE
San Rafael No

INTERIOR del gran salón de ventas de las muy acreditadas y conocidas pinturas Sherwin Williams en la popular Casa Rex-Tone, en Neptuno frente a Perseverancia. Inmenso surtido de estas pinturas, esmaltes y barnices hacen que La Casa Rex-Tone sea posiblemente la primera de este giro en la Capital, sobre todo, atendida por un personal técnico y conocedor del giro, atenio a indicar siempre al comprador el mejor uso y empleo de las pinturas

EL MAGNIFICO salón de exhibición de la importante firma Simmons Co., en la calle de San Rafael esquina a San Nicolás. Colchones de muelles, muebles de acero, equipos para hospitales y otros inmuebles, artículos fabricados por esta conocida firma, universalmente conocidos, la destacan como una de las casas que cuentan con escogida clientela

Bella exhibición hecha en una de las vitrinas del mejor Bar Privado de la Habana en Prado 86, del conocido y popular Ron Caribe fabricado por la acreditada firma de Justo González y Co., S. A.

ACAR S. A., la gran casa establecida en Trocadero No. 24 en esta capital, presenta un inmejorable servicio para el automovilista. Representa una magnífica Agencia del Ford teniendo carros del último tipo para entrega inmediata y buen stock de accesorios y repuestos

UNA PARTE de la terraza del acreditado y bien conocido Bar Restaurant El Jardín, de Línea esquina a C (la bien llamada esquina del fresco) donde aparecen numerosos comensales que diariamente acuden a saborear los sabrosos platos a la orden y económicos Table D-Hote, que tan popular han hecho este restaurant. Tiene además El Jardín un excelente servicio de refrescos, sodas y helados

EL AMPLIO y bien surtido Departamento de los Efectos de Sport de la antigua Casa Harris, de O-Reilly 104, siempre preferida por los amantes del sport por la innensa variedad que tiene de estos artículos

UNA HERMOSA vidriera de la conocida Casa La New York, en Galiano 47, la mayor fábrica de lámparas de Cuba, en la que se exhibe algunos de los valiosos tipos de lámparas de gran valor, fabricadas por esa casa. Tiene además La New York un gran departamento para la venta de radios, observándose en esta vidriera unc de los últimos tipos de la marca RCA Victor

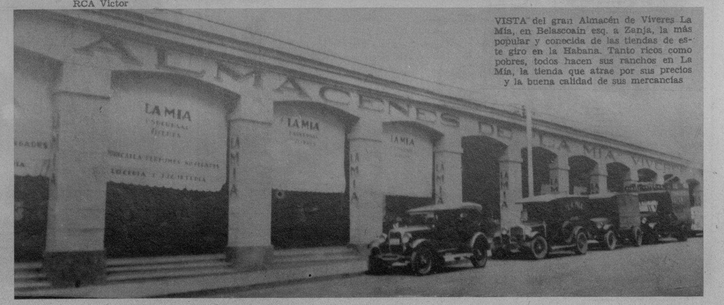

VISTA del gran Almacén de Víveres La Mía, en Belascoain esq. a Zanja, la más popular y conocida de las tiendas de este giro en la Habana. Tanto ricos como pobres, todos hacen sus ranchos en La Mía, la tienda que atrae por sus precios y la buena calidad de sus mercancías

M.E.C.D. 2016

LA SECCION de Altas y Bajas de la «Unión de Comerciantes de la Calle Neptuno», celebró anteanoche una animada reunión para dar la bienvenida a los nuevos asociados de los comercios establecidos entre las calles Belascoaín e Infanta. El plausible acuerdo de extender los beneficios de la «Unión» a los comercios situados en esa zona, fué acogido por cuantos lo conocen con satisfacción y entusiasmo. En la foto se muestra un detalle de la reunión.

UNA interesante y sugestiva escena de Micha Auer y Alan Mowbray, con las Modelos de Walter Wanger, en la gran película en tecnicolor de los Artistas Unidos, titulada: «Modas y Bellezas de 1938», que se estrena en los Teatros «Nacional» y «Trianón» el próximo miércoles.

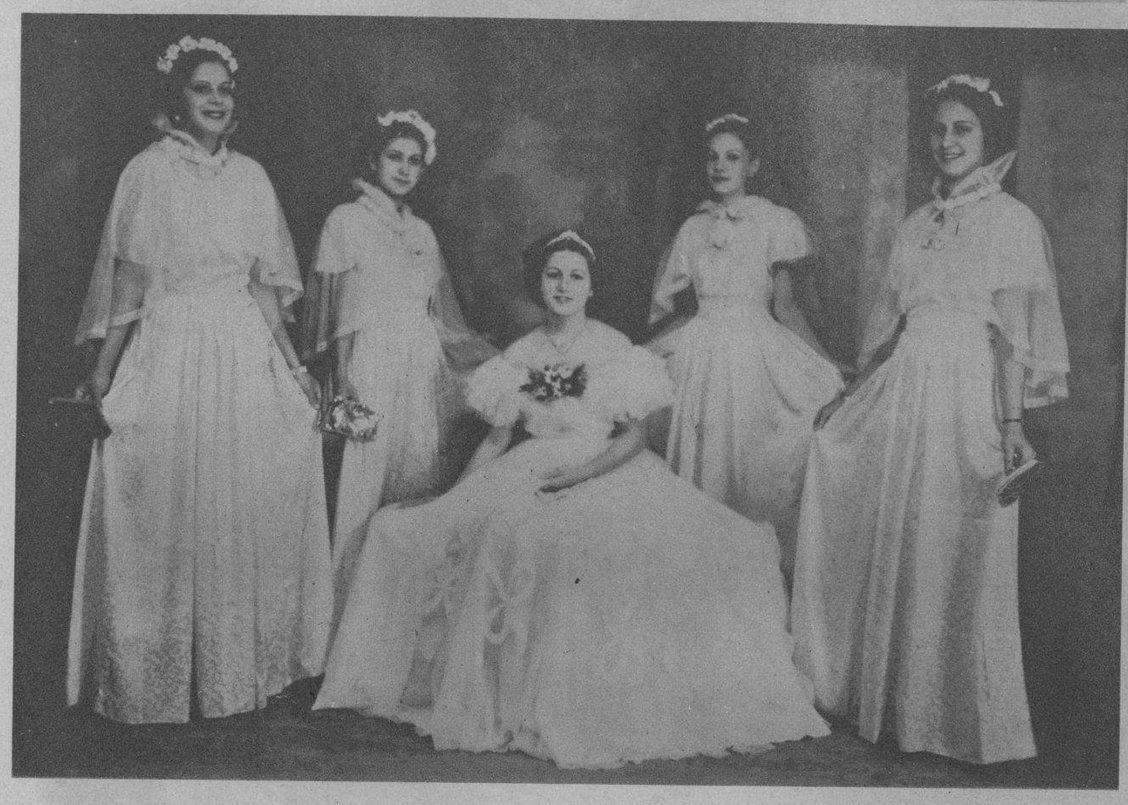

GUINES.—Grupo integrado por las señoritas Palmira Marrero, Reina, Blanca Navarro, Consuelo Munuera, Ana Julia Lafont y Caridad Alfonso, triunfadoras en el Concurso de Belleza patrocinado por la «Comisión Pro-Busto Martí».

PRESIDENCIA del acto cultural celebrado en el Teatro «La Caridad», en ocasión de la Concentración Provincial Católica realizada en Santa Clara.

FOTO TOMADA durante la Constitución del Comité Pro-Plan Trienal en el Barrio de Sitio Viejo, en Ranchuelo, Provincia de Santa Clara, organizado por el Alcalde Municipal señor Rafael Núñez García.

OTRO ASPECTO del fraternal almuerzo ofrecido por los C. C. de Santa Clara a los cientos de visitantes a la magna Concentración Provincial Católica celebrada en Santa Clara.

EN LOS salones de la Academia de Ciencias, celebró una importante sesión la Sociedad Nacional de Cirugía, leyendo brillantes trabajos los doctores Inclán, Souza, Gonzalo Pedroso y Eugenio Torroella. En la foto: este último cirujano explicando con proyecciones su tesis: «Hacia una operación más razonable en la colecistitis calculosa».

LOS VECINOS del Séptimo Barrio del Municipio de Camagüey, reunidos en Magna Asamblea en que quedó constituído el Sub-Comité Pro-Plan Trienal, acordaron designar Presidentes de Honor de dicho Sub-Comité al señor Presidente de la República y al Jefe del Ejército, Coronel Fulgencio Batista. A esta reunión asistió gran número de personas de Camagüey (sindicatos, obreros, etc.)

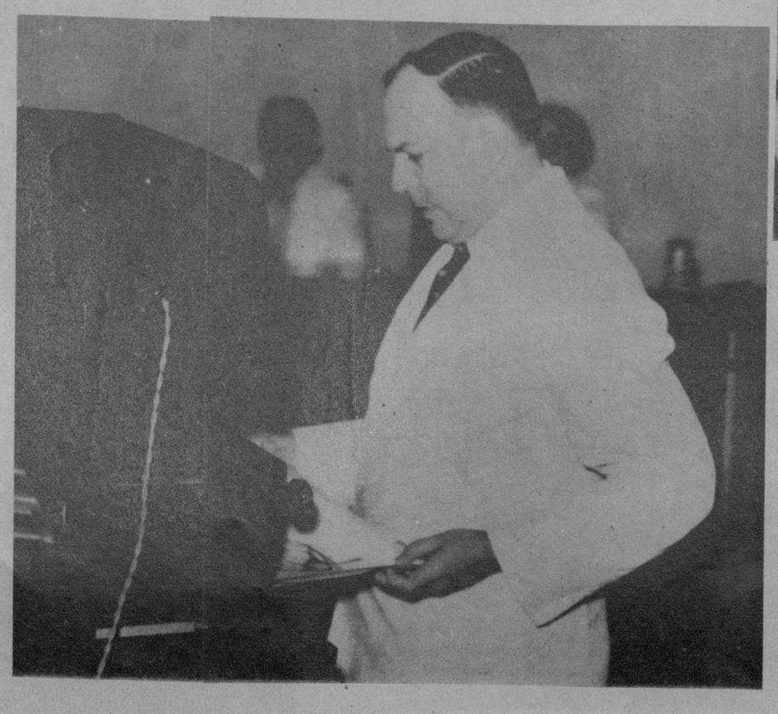

M.E.C.D. 2016