1ª SECCIÓN

SERVICIO DE ASSOCIATED PRESS Esta queda autorizada para usar nuestro servicio y noticias de información.

HILO DIRECTO CON NUEVA YORK

DIARIO DE LA MARINA

EL DIARIO DE LA MARINA es el periódico más antiguo de Cuba. Fué fundado en el año mil ochocientos treinta y dos.

SERVICIOS ESPECIALES DE ESPAÑA

1ª SECCIÓN

AÑO CV.—NUM. 247 ACOGIDO A LA FRANQUICIA POSTAL LA HABANA, SABADO, 16 DE OCTUBRE DE 1937.—SANTOS FLORENTINO Y AMBROSIO TIEMPO PARA HOY: TENDENCIA A VARIABLE. PRECIO: 5 CENTAVOS

"CUANDO TODO EL MUNDO ESTA EN GUERRA, NOSOTROS REPRESENTAMOS LA CONCORDIA Y LA PAZ" - M. Duperrey

(COLUMNA CUATRO)

Gijón será tomado cuando el General Franco lo ordene; el régimen rojo caerá antes de la primavera

IMPRESIONES

De una carta que un amigo nos envía desde México, transcribimos estos párrafos:

«Conviene que sepa usted y no olviden todos, que el Gobierno de Costa Rica, poco sospechoso de democrático-liberal, cerró sus puertas al representante oficial de la España roja, señor Gordón Ordás y más tarde al propagandista de las legitimidades legítimas del polidesgobierno valenciano, don Marcelino Domingo. Y eso lo hizo a tambor batiente, con la conciencia limpia de prejuicios y el recto sentido que como Gobierno de Costa Rica tenía del deber de mantenerlo por encima de acomodaticias posiciones de estudiada sensiblería.

Y lo mismo acaba de hacer la República de Venezuela no dejando desembarcar al cantor de las delicias republicano-anarquizantes de la España roja, el maestro Domingo, cuyas doctrinas disolventes pugnan con el sentido de aquel Gobierno, que precisamente en Venezuela representa en estos momentos el movimiento político-social antidictatorial.

¿Y no es digna de pública reflexión la coincidencia de que en ambas repúblicas que así obran acaba de sonar la voz austera del Embajador especial del Generalísimo, señor López Ferrer y la palabra elocuente de Almodóvar, con aplauso general y hasta entusiástico?»

Inquiere nuestro comunicante, a renglón seguido, por qué en Cuba se observó con los propagandistas y agitadores rojos y rosados la política sorprendente de acogerlos y brindarles toda clase de facilidades para la exposición de sus taimadas doctrinas; y por último, nos pregunta si es cierto que el cura apóstata Basilio Alvarez está a punto de arribar a nuestras playas y si le han de permitir que se dé el gusto de enrarecer aún más la atmósfera política de nuestro país, ya casi irrespirable.

Nos apena vernos imposibilitados de satisfacer la curiosidad de nuestro amigo y de sacarlo de su estupor.

Hoy por hoy, preferimos que nuestra pluma siga enfrentándose con los renegados curas y seglares, que ambien a cierta isla perturbada por infinidad de perturbados, perturbadores y paranoicos, que no colgarla de la clásica espetera.

Después de todo, cuando no se puede evitar una catástrofe, el deber obliga a hacer lo imposible por repararla.

Y esto último es lo más que, dadas las circunstancias y los vientos que corren, nos es dable.

ITALIA RESPONDERIA CON IGUAL FORMULA AL GESTO VIOLENTO ANGLO-FRANCES

Las reacciones de Roma estarán medidas por las que tengan las otras potencias y no se dejará arrastrar hacia concesiones exageradas, ni opondrá dificultades

EL DISCURSO DE EDEN DEMUESTRA QUE SON SIMPLES INTERESES, NO IDEALES LO QUE ESTAN DEFENDIENDO

Por Jean d-Allary

ROMA, octubre 15. Havas.—Para el gobierno italiano la reanudación de las pláticas de la Junta de Anti-Intervención constituye la garantía más eficaz del triunfo definitivo de la opinión del Duce, juzgándose que la tesis mantenida por el gobierno de Roma es la que al cabo habrá de prosperar.

La opinión pública italiana sabe que el gobierno de Roma va a Londres con ese convencimiento, con el máximo de buenos propósitos, con espíritu práctico; la actitud de los delegados del régimen fascista no será otra sino la misma de que el gobierno ha dado razón y cuenta en los días pasados: prudencia suma y confianza en las decisiones del Duce Mussolini.

El triunfo de la tesis de Roma resalta en el hecho de que se hayan aceptado las razones contenidas en la nota del Conde Ciano, insistiendo en que el problema de los voluntarios fuese ventilado en las conversaciones de la Junta de Anti-Intervención; así, negándose a compartir en las actividades de la conferencia tripartita, Italia ha obtenido el que se sacase de su sueño a la comisión neutral.

Aunque se reconoce que el Duce ha obtenido un triunfo rotundo, se conceptúa que esa victoria ha tenido repercusiones de otra índole y alcance, sin que deje de existir, en los círculos que se mantienen al corriente de lo que en el exterior acaece, cierta intranquilidad respecto de las intenciones verdaderas de la Gran Bretaña y Francia.

El tono moderado de la nota italiana en respuesta a la invitación para la conferencia tripartita, según se aduce aquí, ha sido la consecuencia de un cambio de impresiones celebrado con el gobierno de Berlín.

Italia, aparentemente, ha tenido la sensación de que la Gran Bretaña y Francia han pretendido colocarla en una posición tal que diese la impresión de estar provocando un conflicto en el Mediterráneo, lo cual le restaría, en la creencia de los regímenes de París y Londres, la garantía del apoyo militar del III Reich. Por tanto, Alemania, conforme al parecer más extendido, es partidaria de que se adopte un tono de conciliación, una actitud de transacción.

Italia, además, ha querido que sean los mismos acontecimientos de Londres los que determinen la línea a seguir; sus reacciones estarán medidas por la conducta de los demás, sin que sea posible pensar que de los gestos violentos de Francia y la Gran Bretaña habrá de salir otra cosa sino un exacerbamiento mayor de los italianos. Por muy grande que sea la voluntad de paz de Mussolini, no se dejará arrastrar, sin embargo, a concesiones exageradas. La seguridad del régimen italiano exige que en España no se establezca un sistema rojo. Se cuenta con que garantizar la victoria del generalísimo Franco, para lo cual el Duce sabe, por datos que posee de fuentes seguras, que puede contar con la opinión sensata de la Gran Bretaña y la misma Francia, cuyos periódicos han expresado unánimemente y de una manera indubitable su hostilidad a los regímenes extremistas peninsulares.

La hipótesis más aceptable aquí es la de que la Comisión de Anti-Intervención habrá de actuar lentamente, con largos debates sobre diferentes puntos, no llegando a conclusiones de efecto, sino de causa, de principio, no a resoluciones.

Italia no ha aceptado que se establezca límite a los debates, dado que ello tendría todo el carácter de un ultimatum; por tanto, la Gran Bretaña, ante las advertencias que en ese sentido hizo Italia, mudó de talante e inclinación.

En Roma se juzga que Italia no tiene nada que temer de Francia, cuyos conflictos internos la hacen inofensiva.

Se cree que Francia está buscando una acción militar, pero a la vez se ve claramente que la Gran Bretaña no tolerará que la intransigencia de Francia siga avanzando por un terreno peligroso.

Júzgase, por otra parte, que las conversaciones navales y militares que se han estado anunciando constituyen un ardid para engañar a la opinión, sin carácter de amenazas.

Mas, si se adoptaran disposiciones enérgicas de algún carácter, se vería a Italia obrar con resolución, con verdadera «dinámica fascista», contándose, en todo caso, con el apoyo resuelto y decidido de Berlín.

Italia, en cuanto a los voluntarios, no aceptará sino resoluciones teóricas que afecten a pequeños núcleos, jamás a fuerzas importantes cuya retirada pudiera influir en una acción militar.

El discurso de Eden en Llanduno ocasionó profunda impresión en Roma, en razón de las afirmaciones que contiene; los periódicos se han limitado a publicarlo, diciendo algunos, en el mejor tono, que ya se comienza a reconocer que son los intereses, no el respeto a la integridad de España, lo que se está debatiendo.

La opinión pública británica, según dicen los periódicos, trata de ser engañada en las afirmaciones que se hacen constantemente respecto a principios, cuando lo que se argumenta, debate y discute es el problema capital de los intereses.

La impresión más sensiblemente conocida es la que entraña la afirmación de que el discurso de Eden tiene todo el carácter de un error diplomático, puesto que parece querer coaccionar, para que los demás acaten sus proyectos.

En términos generales, se resume la situación del problema de los voluntarios en el comentario de que no se podrá ir lejos con el «bluff», máxime cuando Francia y la Gran Bretaña han sido las que han ido aplazando un día tras el otro lo que tiene que llegar al cabo: el reconocimiento de la beligerancia del régimen de Salamanca

Anthony Eden declaró ayer en una fiesta política que Inglaterra está dispuesta a defender sus intereses en España, aunque no a intervenir en sus asuntos interiores

LONDRES, octubre 15. AP. El Secretario de Relaciones Exteriores Anthony Eden, pidió una acción rápida y honrada para poner fin al peligro de que España pueda provocar una guerra europea.

El secretario Eden formuló esta demanda en una oscura reunión política en Llanduno, Gales, en vispera de la reunión que celebrará mañana el Comité de Neutralidad de Londres.

Declaró Eden que la Gran Bretaña y Francia deben estar codo con codo para asegurar que los esfuerzos del Comité tengan éxito y agregó que cualquiera nación que obstruya la labor del Comité tendrá que sufrir el disgusto de los franceses e ingleses.

El hecho de que la Gran Bretaña no haya intervenido en España con soldados, dijo, no significa que la Gran Bretaña sea indiferente a la suerte de España.

«Debe establecerse una clara distinción entre no intervención en lo que es un asunto puramente español y no intervención en cuando se encuentran en la estacada los intereses británicos», dijo.

Eden condenó la «glorificación de las violaciones del pacto de no intervención», e indicó que Italia hallará resistencia si espera una dominación permanente de España.

Un representante del gobierno de Francia dijo en París que la Gran Bretaña y Francia han llegado a un completo acuerdo sobre las notas que leerán sus representantes ante la reunión de Londres de mañana.

Las notas, dijo, pedirán la inmediata retirada de las tropas extranjeras de España.

Las dos potencias, siguió diciendo, han convenido en estudiar el reconocimiento de los derechos de beligerancia de las dos partes en España una vez que comience la retirada de los voluntarios, pero están dispuestas a reclamar su libertad de acción si no se llega rápidamente a un acuerdo.

Las notas serán idénticas en sustancia y se prepararon después de largas conferencias en París y en Londres.

Los funcionarios dicen que contienen los siguientes puntos:

Primero: Francia y la Gran Bretaña aceptan la sugestión de que el asunto de la retirada de los voluntarios se discuta por el Comité de no intervención en vez de una conferencia tripartita.

Segundo: Como prueba de buena voluntad, piden a todas las potencias a la vez que retiren un contingente «simbólico» de España y simultáneamente accedan al principio de la retirada de todos los voluntarios.

Tercero: Si no se llega a un acuerdo dentro de un período que se fijará por el Presidente del Comité de no Intervención, Francia y la Gran Bretaña se declararán en libertad de decidir su conducta.

Cuarto: Francia y la Gran Bretaña proponen un método general para la retirada de las fuerzas extranjeras, que consiste en la retirada sucesiva de destacamentos en ambas partes de España, con un tamaño proporcional al total de voluntarios, hasta que sean retirados todos los voluntarios.

Quinto: Los dos países están dispuestos a deliberar sobre la cuestión de conceder los derechos beligerantes a las dos partes cuando se hayan logrado progresos importantes en la retirada de los voluntarios.

Los franceses desean que Lord Plymouth, fije en una semana el plazo para que el Comité de Neutralidad resuelva el problema de los voluntarios.

La Gran Bretaña y Francia no han querido decir cuáles acciones tomarían en el caso de que fracasara la conferencia, pero los representantes franceses han hablado de la apertura de la frontera de los Pirineos al gobierno de Valencia y la ocupación de Menorca, Islas Baleares, para proteger sus líneas mediterráneas contra las bases nacionalistas en Mallorca.

Italia, después de haber ganado el punto de que el problema de los voluntarios se trate en el Comité de Londres, está en condiciones, según se dice en algunos centros, para obtener otros éxitos diplomáticos.

Ofreciendo inmediatamente una prueba de buena voluntad, es posible que Italia obtenga el reconocimiento de la beligerancia del generalísimo Franco.

Este es el general Castro Girona. Se encontraba en la reserva y fué llamado por el generalísimo Franco para ponerlo al frente de los fuertes contingentes concentrados en el frente de Aragón, en el que se cree que van a librarse decisivas batallas

Informa a su Gobierno el Agregado Militar inglés en Valencia, que la resistencia roja llegó a su límite

Aun en el caso de que el invierno impida a Franco la prosecución de su ofensiva violenta, el hambre y la falta de recursos obligará a los rojos a sucumbir

LONDRES, Octubre 15. (Havas).—Se tiene conocimiento de que el agregado militar de la Gran Bretaña en Valencia ha informado a la Secretaría de la Guerra ciertas relaciones que establecen una conclusión general de pesimismo en cuanto a los recursos que hayan de poseer los rojos para continuar luchando.

En el frente de Aragón principalmente, parece que los medios que poseen los rojos son muy defectuosos, sin que alcancen a ofrecer recursos para contener el avance de los nacionalistas por esa zona.

Sin embargo de esto, se duda también de que los nacionalistas logren imponer la victoria en el presente invierno, ya que los rojos, aparentemente, poseen los medios y recursos que hacen falta para resistir todavía unos cuantos meses.

Mas, si continúan faltando los víveres y las provisiones se reducen como hasta ahora, será muy difícil que la resistencia alcance a la primavera entrante.

Otra de las causas que impone el derrumbamiento probable de los frentes del gobierno social-comunista, es que en la retaguardia no existen elementos morales ni materiales para refrenar la acción de las masas, que habrán de insurreccionarse contra el régimen del Frente Popular.

Según el «Daily Herald», de aquí a que se reanude la ejecución del convenio de anti-intervención, las cosas en España podrán variar mucho, ya que no estando Italia comprometida a nada efectivo por el presente podrá seguir enviando voluntarios a la península. Agrega ese periódico que acaban de llegar a Cádiz de 6,000 a 7,000 voluntarios en uniforme de guerra, a fines de la semana pasada, habiendo procedido los gobiernos de Francia y la Gran Bretaña a la apertura de una investigación con el fin de comprobar tales informes.

EL JEFE DEL ROTARISMO MUNDIAL HACE INTERESANTES DECLARACIONES AL DESEMBARCAR EN TIERRA CUBANA

«El Rotarismo puede desempeñar un papel de gran importancia en la evolución actual de la historia del Mundo», nos dijo ayer M. Duperrey, personalidad eminente de Francia. Habla 6 idiomas

(ENTREVISTA EXCLUSIVA PARA EL «DIARIO DE LA MARINA» POR NUESTRO ENVIADO F. C. BEDRIÑANA)

Sobre el claro y bello cielo del trópico, el gran pájaro metálico va deslizándose en un descenso en espirales. A poco el avión se posa, como si de un ave herida se tratara. En el aparato viene un viajero ilustre: Monsieur Maurice Duperrey, Presidente del Rotary International, a quien acompaña su distinguida esposa.

Una avalancha de rotarios procedentes de toda la República —que se han reunido en la Perla del Sur con objeto de saludar al Jefe del rotarismo mundial— rodean a Mr. Duperrey, que sonríe, satisfecho, teniendo frases de agradecimiento para la cordialidad criolla.

Pero hemos de entrevistar al Presidente de Rotary International a toda costa. Y como el tiempo apremia y nuestras cuartillas han de estar listas a la mayor brevedad para que lleguen rapidamente al lector, optamos por la actuación casi «bélica», con la cooperación del doctor Manuel Galigarcía, Gobernador rotario, y de Pepe Vior, Tesorero del Club de la Habana

A los pocos minutos, y en un aparte, hablamos con Mr. Duperrey.

Estampa

Monsieur Maurice Duperrey —Caballero de la Legión de Honor, Cruz de Guerra de Francia, Medalla al Mérito Militar de Inglaterra— es un hombre todo cortesanía. Su sonrisa brota franca y espontánea. De baja estatura, más bien grueso que delgado, de modales finos y ofreciendo a cada instante muestras del innegable «esprit» del caballero francés, Mr. Duperrey, nos da la sensación del hombre nacido para las grandes empresas. A las pocas palabras, se advierte que está dotado de una fina inteligencia. Y, al referirse a Cuba, y a América en general, demuestra conocer admirablemente todo lo relacionado con nuestro continente. Este continente que lo tiene por huésped de honor desde hace algunos meses, y donde ha sido objeto de toda clase de homenajes de simpatía y pruebas de admiración y respeto.

Al iniciar la charla, mister Duperrey se expresa en castellano. El periodista, cortando sus primeras palabras, le interroga:

—Pero ¿habla usted español?

Y Vior, sonriente, aclara:

—Puedes hablar con Monsieur Duperrey en francés, español, inglés, italiano, alemán y hasta en esperanto!

El distinguido viajero sonríe una vez más. Y asiente. Es entonces que el Gobernador del 25o. Distrito rotario (Cuba), doctor Manuel Galigarcía, y el arquitecto Horacio Navarrete, ex-Gobernador —asistentes ambos a la Convención de Niza (Francia), donde fué electo Mr. Duperrey— significan que el nuevo Jefe del rotarismo mundial lanzó su mensaje, en aquella jornada nicense, en seis idiomas distintos.

Nosotros, por comodidad —y por otras causas fáciles de suponer por el lector— optamos por entendernos con Mr. Duperrey en español...

Algunos datos de interés

Mr. Maurice Duperrey es el primer francés que ocupa la dirección de los destinos del Rotary Internacional, institución que cuenta con clubs en más de 50 países. Es un gran y conocido industrial, propietario de tres importantes fábricas. Administrador de los principales hoteles de París, es también Presidente de la Unión de Hoteleros Franceses. Hombre de gran actividad, todavía tiene tiempo para cumplir sus deberes como Consejero de Comercio Extranjero de Francia, Secretario General del Comité Francés de Consejeros de Comercio Extranjero y Tesorero del Comité Permanente de Exposiciones Extranjeras en el Ministerio de Comercio. Y cuenta, lector amigo, que sólo la Presidencia del Rotary absorbe las energías de un hombre...

La paz: Tema de Actualidad

—¿Cuál es, Mr. Duperrey, la actual situación de Rotary? —interrogamos.

Y el Presidente rotario nos dice:

—Excelente. Nunca mejor que ahora, Rotary tiene empeño en hacer valer su característica de institución que lucha por el bien de la comunidad en general. Rotary, por medio de una de sus resoluciones, afirma que es deber de todo ciudadano dirigir sus actividades hacia el interés común, y, ante todo, hacia el progreso y la prosperidad de su patria.

La gravedad se ha enmarcado en el rostro de Mr. Duperrey. Abandona por unos instantes su habitual sonrisa, y especifica:

—También Rotary ha señalado que no tiene carácter político ni religioso, y, en consecuencia, no ha intentado nunca, ni lo intenta, formar partido o secta de ninguna especie, así como ningún código especial de moral. Yo he visitado últimamente a numerosos altos dignatarios de la Iglesia y dirigentes de la política mundial, recibiendo las más animosas justas comprensión. Por otra parte... Observe usted: nuestra institución está establecida en 52 países. En cada uno de ellos, Rotary Internacional amolda sus actividades de acuerdo con el más sincero respeto y consideración a las instituciones políticas y religiosas del país, y espera que sus miembros, en tanto que cooperan a hacer posible una cordial comprensión internacional, inspiren sus actividades —en primer termino— en los ideales religiosos y morales y en los más altos intereses particulares de su propia patria.

—¿.....?

—Tenemos gran interés en laborar en pro de la paz del mundo, en favor de la cual creo firmemente que podemos ser factor decisivo. Ya he significado en otras ocasiones, que para trabajar por la paz del orbe, necesitamos poder comprender a los demás, a fin de hacer dentro de nuestros corazones los cortes y los ajustes sin los cuales cualquier esfuerzo resulta vano.

Una breve pausa, y Mr. Duperrey añade:

—En la esplendorosa Convención de Niza, en que había hombres de todas partes del mundo, se palpaba un ansia sincera de buena inteligencia, se adivinaba el anhelo de encontrar un camino más humano que el de la guerra para zanjar conflictos y ajustar desavenencias. Desde el punto de vista internacional, los rotarios pueden convertirse en los vehículos de contacto entre las naciones. En la evolución actual de la historia del mundo, Rotary puede —y de ello estoy convencido— desempeñar un importante papel. Por lo pronto bajo mi período presidencial, quiero que se trabaje por el desarrollo de la acción individual en favor de la paz mundial.

—¿Cuál es una de las características del rotarismo?

—Verá usted. El mejor ejemplo se puede encontrar en una de las grandes convenciones anuales. En ellas se reúnen miles de personas que pueden discrepar en sus ideas o en sus creencias, pero dentro de los clubs o de la Convención, obedecen al propósito de olvidar aquello que los diferencia y que los separa, para buscar una atmósfera de mutua consideración, ecuanimidad y tolerancia, que derive hacia la comprensión mutua. De ahí que hombres de todas las lenguas razas, nacionalidades y banderías políticas, aprendan a estimarse y se vinculen entre sí con lazos de amistad desinteresada y fecunda. Honestidad, deseo de ser útil a la comunidad, cumplimiento del deber, etc., son los elementos que Rotary ha tomado como base para erigir su edificio.

Contamos actualmente con trescientos cuarenta y ocho clubs y podemos expresar, como Carlos V, que «en nuestros dominios no se pone nunca el sol». Dentro de algunas décadas, Rotary será algo formidable.

Y monsieur Duperrey, dando fin ya a la charla, solicitado por cientos y cientos de rotarios, nos dice:

—Como dijo hace poco el sabio español don Gregorio Marañón en un Club Rotario de Buenos Aires, cuando todo en el mundo es guerra, nosotros representamos la concordia y la paz...

Final

El presidente rotario tuvo cálidos elogios para todos los países del continente que ha visitado, señalando que se observa en ellos un grado excelente de prosperidad.

Seguidamente, monsieur Duperrey y señora comenzaron a ser objeto de la más cordial acogida por parte de los rotarios cubanos.

Madame Duperrey se mostraba encantada de la gracia y belleza de las cubanas, del ambiente de eterna primavera, de las flores fragantes en este mes de octubre...

Mañana, sábado, en nuestra bella ciudad habanera, los distinguidos huéspedes tendrán ocasión, una vez más, de conocer la hidalguía criolla. Y de comprobar que las risas imbuídas de la expresión de simpatía y cordialidad del trópico son a modo de rosas de Francia, puestas gentilmente a los pies de la dama que trae en su retina la añoranza de Lutecia...

Cienfuegos, viernes 14.

Maisky volverá a obstaculizar la conferencia

Culpan en Inglaterra a los rusos de haber impedido la labor humanista en España

BERLIN, Octubre 15. (Havas).—Se da por seguro en los círculos oficiales alemanes que la retirada «simbólica» de ciertos contingentes iguales de voluntarios de España, producirá el fracaso de determinadas negociaciones en Londres, por lo cual se juzga que la Gran Bretaña haría mejor en no presentar siquiera ese plan, que estará derrotado desde antes de ser presentado.

Además, la reanudación de los debates en Londres es considerada aquí como «la vuelta a la situación que existía en el mes de julio pasado», en que la Unión Sovitética, por medio de Maisky, no cesaba de entorpecer las labores de la Junta.

Un vocero del Wilhelmstrasse dice: «Por tanto, hemos estado perdiendo un tiempo precioso; los rusos han sido los culpables de esto, puesto que Moscú fué quien se empeñó en echar a pique el plan del señor Eden, poniendo el reconocimiento de la beligerancia de las dos partes en disputa en la Península».

Los periódicos de Berlín, sin excepción, publican editoriales contra las negociaciones que se iniciarán mañana en Londres.

ENTREGARON A PARLA DOS PRESENTES PARA EL CORONEL BATISTA

El Alcalde de Toledo le ha enviado una daga y Queipo de Llano una foto dedicada

SEVILLA, octubre 15. (AP.)—Ha llegado a esta ciudad el capitán Agustín Parlá, director de Aeropuertos de Cuba.

Visitó el capitán Parlá al general Queipo de Llano, quien hizo grandes elogios de Cuba y de el Coronel Batista, para quien entregó a Parlá un retrato con dedicatoria.

Durante su visita a Toledo, el Alcalde de dicha ciudad hizo entrega a Parlá de una daga para el coronel Batista.

EL VIOLINISTA YEHUDI MENUHIN SE NIEGA A TOCAR PARA EL CINEMATOGRAFO

HOLLWOOD, octubre 15. (AP.)—Han surgido diferencias entre una compañía cinematográfica y el violinista Yehudi Menuhin.

El joven violinista se niega a tocar para que bailen otros artistas sosteniendo que su arte no necesita de acompañamiento de baile para ilustrarlo.

Por su parte, el director musical de la Paramount, en defensa del cine dice que genios como Leopoldo Stokowski, Kirsten Flagtad, Werner Janssen, Lily Pons, Gladys Swarthout, Grace Moore, Jeanette Mac Donald y muchos otros, no han tenido inconveniente en confiar sus talentos a la cinematografía.

CON IMPETU DE ALUD EL EJERCITO NACIONALISTA OCUPA DIECISEIS ALDEAS

Nada resiste la fuerte acometida en Asturias y en el frente de Aragón, las bajas marxistas son tales, que apenas quedan fuerzas para contener un avance

FALTOS DE RECURSOS Y DE MORAL ANTE LOS ROJOS SOLO HAY LA PERSPECTIVA DE RENDIRSE A FRANCO

LONDRES, octubre 15. (Exclusivo). Despachos de Salamanca al «Daily Mail» dicen que el progreso de las tropas franquistas en Asturias tiene las proporciones de un alud y que el fin de la campaña se acerca. 16 aldeas han sido ocupadas en dos días.

«El generalísimo se trasladara centro de unos días a San Sebastian desde donde dirigirá las operaciones finales de toda la guerra. Reina gran optimismo en el mando y se cree que el régimen de Valencia será derrocado definitivamente antes de la primavera.

«En el Alto Aragón los rojos han perdido tanta gente en los ultimos dos días que cuando se inicie la ofensiva preparada no tendrán fuerzas para contenerla. Se cree que los rojos han sufrido más de 5,000 bajas en el sector del Ebro solamente.

«El bombardeo de Gijón, en la zona norte, por aviones franquistas, continúa a diario y la situación es tal que no habrá dificultad en tomar la ciudad cuando se quiera. Ayer se derribaron sobre esa ciudad dos aparatos de tipo norte americano.

«Cartagena fué atacado por los aparatos franquistas causando pérdidas visibles en el Arsenal y los buques en el puerto. El bombardeo de Menorca continúa y se sabe que un ejército de 10.000 comunistas está muriéndose de hambre en esa Isla.

Arriondas y las posiciones occidentales del río Sella en poder de las fuerzas nacionalistas

HENDAYA, Frontera franco-española, octubre 15. (AP.) — El avance de los nacionalistas sobre Gijón, en el noroeste de España, ganó hoy impetu con la ocupación por las tropas del general Dávila de las posiciones del río Sella.

Los despachos del frente dan cuenta de que los nacionalistas entraron en Arriondas, lugar situado en la margen occidental del Sella a unas 25 millas al sudeste de Gijón. Desde Arriondas se controla la carretera a Gijón.

Infiesto, a 20 millas al sudeste, y el propio Gijón, han sido atacados por los aeroplanos nacionalistas. Se dice que una buena parte de Infiesto está ardiendo y que más de treinta edificios de Gijón han sido destruídos.

La llegada a Francia del Gobernador rojo de la provincia de Asturias así como un barco cargado de refugiados confirma las noticias de que las fuerzas del generalísimo Franco han recibido órdenes de acelerar las operaciones a fin de terminar la campaña en Asturias a la mayor brevedad posible.

La inesperada resistencia de los defensores de Gijón, dijo hoy un funcionario nacionalista en Irún, ha demorado la ofensiva del general Franco en el frente de Aragón. Son objetivos de la próxima ofensiva nacionalista las ciudades de Barcelona y Tarragona, en la costa del Mediterráneo.

Un barco de pesca, el «Soma» se encuentra anclado frente a Lorient, Francia, mientras los funcionarios franceses examinan los documentos del Gobernador de Asturias y de otros refugiados antes de permitirles desembarcar. Entre los pasajeros que pasaron dos días y tres noches en una pequeña embarcación se encuentran siete médicos y cuatro jueces prominentes en la provincia.

Durante la semana pasada, según dicen, el general Franco envió refuerzos y municiones al sector de León.

Las noticias de Madrid dicen que las fuerzas nacionalistas están atacando a Arriondas y Gijón y agregan que la aviación de Franco bombardeó las ciudades de Cartagena Barcelona y Valencia.

El periódico «Adelante» de Valencia anuncia que el gobierno se trasladará pronto a Barcelona

MADRID, octubre 15. (AP).—El periódico de Valencia «Adelante», dice hoy en un artículo editorial que el gobierno de Negrín, se trasladará muy en breve a Barcelona por razones económicas y militares.

El traslado del gobierno, agrega el periódico, no «debe causar alarma».

Añade «Adelante» que el gobierno dará «adecuadas explicaciones» acerca de los motivos del traslado tan pronto como anuncie la fecha en que deba realizarse.

Cuarenta bajas y cincuenta edificios demolidos a consecuencia de un raid aéreo

VALENCIA, octubre 15. (AP).—Comunican desde Gijón, que a consecuencia de un ataque aéreo por los aviones nacionalistas hubo más de cuarenta bajas.

Cincuenta casas fueron destruídas, agrega el despacho, por el bombardeo de ayer.

Los rojos dejaron caer 25 bombas sobre Córdoba, pero desde tal altura que no causaron víctimas

SEVILLA, octubre 15. (AP).—La aviación del gobierno bombardeó a Córdoba, dejando caer 25 bombas, las cuales no causaron más víctimas que algunos animales pues los aviones pasaron por encima de Córdoba a gran altura y huyeron después rápidamente.

El número de milicianos rojos que se pasan a las líneas nacionalistas en Córdoba, sigue aumentando. Hoy se presentó un soldado de Caballería con cuatro caballos, tres carabinas y 400 cartuchos.

El Ayuntamiento de Sevilla, acuerda el sueldo familiar para sus empleados

SEVILLA, octubre 15. (AP).—El Ayuntamiento de esta ciudad, ha tomado el acuerdo de establecer el salario familiar para sus empleados aumentándoles en cien pesetas anuales los sueldos por cada hijo que tengan.

Derrotados los rojos en Asturias y Aragón

BILBAO, octubse 15. (Havas).—La radioemisora «España» comunicó esta noche la siguiente información:

«En el frente de Madrid tuvimos un día magnífico. La única actividad que en él se registró fué la de nuestra artillería, que logró imponer silencio a las enemigas; también se desató intensamente en algunos sectores fuego de ametralladora y fusil, sin corresponder a ningún plan defensivo u ofensivo.

«En Asturias, ha continuado nuestro avance; en el sector oriental, de junto a las Arriondas, el enemigo, muy quebrantado, se retiró con dirección a Infiesto, en donde, aparentemente, tratan de organizar de nuevo la resistenria. Nuestra aviación, arrojando bombas potentísimas, ha estado batiendo las fortifiraciones de este sector. Nuestras máquinas también realizaron operaciones de reconocimiento.

«En el avance sobre Oviedo ocupamos muchas aldeas y posiciones importantes.

«El Octavo Cuerpo de Ejército, que opera en la parte meridional de Asturias, ocupó la cota 1,800 al oeste de Peña Grande al igual que Peña Callera. Otra columna tomó todas las cimas de los montes de la Carrera. En esta zona cayeron prisioneros 45 milicianos, entre ellos dos capitanes, un teniente y varias clases, con gran cantidad de armas y municiones; 25 milicianos se pasaron a nuestras filas.

«En las primeras horas de la tarde, una densa bruma entorpeció el avance.

«En el frente de Aragón, en el sector Orna-Sabiñánigo, los rojos desataron varios ataques, alcanzando los objetivos previstos.

«Una división roja que contraatacó en el Alto Aragón, fué diezmada y obligada a huir, después de una intensa preparación de artillería; tres columnas nacionales avanzaron a despecho de que los rojos tratasen de cerrarles el paso, empleando tanques. Todos los carros de asalto de los rojos fueron destruídos. Las posiciones de Raspún quedaron por completo despejadas.

«También los rojos pretendieron contratacar en el sector de Fuentes del Ebro, en donde también fueron rechazados, replegándose desordenadamente Les hicimos muchos prisioneros».

Hallan cadáveres de extranjeros en la línea francesa

Más de 200—norteamericanos e ingleses en su mayoría—caen antes de unirse a los marxistas

PERPIGNAN, Francia, octubre 15. (AP).—Los cadáveres de unos doscientos voluntarios ingleses y americanos fueron hallados por los agentes del Comité de Neutralidad a lo largo de la frontera franco-española durante el verano, según informó hoy el coronel C. D. O. Lunn, oficial danés.

El coronel Lunn, comandante de la guardia internacional de la frontera, que ha estado ociosa desde que Francia canceló el control no intervencionista en los Pirineos, dijo que la mayor parte de los cadáveres encontrados parecen ser de individuos que se perdieron en las montañas hasta que cayeron exhaustos.

«Algunos cayeron en barrancos», agrega. «Muchos de los cadáveres fueron atacados por los lobos, quedando de ellos sólo unos cuantos huesos y pedazos de telas. Los cadáveres todos se encontraban en condiciones tales que hubiera sido imposible identificarlos».

Las nacionalidades podían conocerse por las ropas que usaban y otros objetos que hallaron cerca, dijo Lunn, pero la ausencia de documentos hacía imposible la identificación. Los cadáveres fueron incinerados donde quiera que se encontraron.

Entre los cadáveres el mayor porcentaje correspondía a americanos e ingleses.

El coronel Lunn ha retirado su cuartel general al vecino pueblo de Tabes desde que cesó la patrulla de la frontera.

Roosevelt aclara su discurso de la ciudad de Chicago

Explica que sólo dijo «vamos a tratar de buscar solución al conflicto chino-japonés»

HYDE PARK, Nueva York, octubre 15. (AP.) — El Presidente Roosevelt, interpretando por vez primera sus recientes declaraciones sobre política exterior, indicó hoy que los Estados Unidos propondrán que la próxima Conferencia de las nueve naciones trate de mediar en el conflicto chino-japonés.

Este sería el paso inicial de la historia reunión tan pronto como se reuniera en Bruselas, dijo en sustancia el Presidente Roosevelt a los representantes de la prensa.

Ahora bien, el Presidente no se quiso aventurar predicciones para el caso de que los planes de mediación fracasaran.

Tratando acerca de los asuntos interiores se declinó a contar las recientes bajas ocurridas en la Bolsa, pero intimo que los mensajes que enviará a la sesión extraordinaria del Congreso tratarán de ese asunto.

Preguntado el Presidente Roosevelt respecto a si había querido decir en Chicago que el primer paso que debía tomar la Conferencia era mediar con el fin de hallarse una solucion al problema chino-japonés, contesto que había querido decir eso mismo.

Manifestó el Presidente que hasta anoche los Estados Unidos no habian recibido la invitación formal a la Conferencia y que ya ha expresado deseos de concurrir a la misma.

ENERGICA PROTESTA DE NUMEROSOS ASTURIANOS DE S. JUAN Y MARTINEZ

SAN JUAN Y MARTINEZ, octubre 15.—José I. Rivero, DIARIO DE LA MARINA, Habana.—Como asturianos residentes en este pueblo protestamos enérgicamente contra las manifestaciones contenidas en una carta abierta del señor Amado Blanco, al cual no consideramos árbitro de nuestra manera de pensar y de sentir. Nuestro amor a la tierra lo demostramos amándola a lo Pelayo, unica como los Peña, los Belarmino Tomás y pandilla, quienes matan cobardemente y roban hasta la Santina. Esos no son asturianos, son rusos. ¡Arriba Asturias! ¡Arriba España!

Antonio López Arias, Amable Allende Alonso, José R. Alonso Arias, José Iglesias, José Somoano, Domitilo Lleras Alvarez, Consuelo Iglesias, Segundo Piloña, Enrique González, Silverio Menéndez, José Gutiérrez, Jesús Alvarez, Angel Menéndez, Emilio Sevilla.

ESTADO DEL TIEMPO

El Observatorio Nacional, según su nota de ayer, pronostica para hoy buen tiempo, aunque algo variable en la mitad occidental, con vientos alcanzando fuerza de brisote del Nordeste al Este y algunas lluvias diseminadas por el territorio.

Dicho pronóstico está complementado por las altas presiones que continúan en los dos tercios occidentales de los EE. UU., en el Atlántico adyacente y en el Golfo de México.

Destituído otro de los altos líderes del Gobierno ruso

El Comisario de Industrias de Defensa cae en desgracia. Han anunciado 22 ejecuciones más

MOSCU, octubre 16. (Sábado).—Se ha sabido hoy que M. L. Rukhimovich ha sido destituído en el cargo de Comisario de Industrias de Defensa, relevándole Mikhail M. Kaganovich, vicecomisario de ese departamento, que recientemente estuvo visitando las fábricas de aeroplanos de los Estados Unidos.

El nuevo comisario de Industrias de Defensa es hermano de Lazarus Kaganovich, recientemente trasladado desde el cargo de comisario de Ferrocarriles al de Industrias Pesadas.

También han sido destituídos los funcionarios de Buryat, República de Mongolia, a saber: D. D. Dorzhieff, primer ministro; A. I. Griss, viceprimer ministro, y S. M. Kuzmin, representante de la República en Moscú.

L. Y. Vietzer, comisario encargado del comercio al por menor en la Unión Soviética, es atacado por la revista «Comercio Soviético», que le acusa de haber permitido irregularidades.

Se anuncia que han sido condenadas a muerte más de 22 personas a las que se culpa de las condiciones poco satisfactorias de la agricultura.

Los tribunales de la Siberia Oriental han condenado a muerte a trece funcionarios, acusados de abusos cometidos contra los campesinos colectivos, por haber

PRESENTAN DOS NUEVOS RECURSOS QUE AFECTAN A LA RENOVACION DE LA CAMARA Y DEL SENADO

Santiago de Cuba protesta contra la falta de alumbrado

Prorrogados los presupuestos de varios Municipios del año anterior. Reformas en penales

Gobernación ha prorrogado para el presente año económico los presupuestos del anterior de los Términos Municipales de Antilla, Camagüey, Caibarién, San Nicolás y Santa Cruz del Sur, debido a que esos Ayuntamientos no aprobaron los de 1937 a 1938 dentro del término de ley.

Audiencias en el Registro de Extranjeros

El doctor Octavio Garcerán Laredo, Director del Registro de Extranjeros, ha fijado los martes, jueves y sábados para recibir a la Prensa, y los sábados a los congresistas. Esos días han sido fijados mientras duren las obra que se llevan a cabo en las oficinas del Registro.

La recaudación en las expresadas oficinas ascendió ayer a la suma de $702,75, manteniéndose a buena altura en lo que va de mes a pesar de los últimos días festivos.

Notas del Departamento

El Subsecretario, Dr. Juan Rodríguez Pintado despachó ayer con los jefes de Negociados de Gobernación por ausencia del coronel Amiell, Secretario, que se encuentra en Oriente en propaganda del Plan Trienal y constitución de la Junta Provincial.

—Los vecinos de Santiago de Cuba protestan de la deficiencia en el alumbrado público: la protesta ha sido trasladada al Negociado de Asuntos Provinciales y Municipales.

—El Supervisor de la Cárcel de Trinidad, pide a Gobernación que en el próximo presupuesto de ese Ayuntamiento se cree la plaza de practicante en los servicios médicos del penal.

El arquitecto de Gobernación, señor Dionisio Blasco, estudia actualmente las reparaciones que son necesarias en los penales del interior.

TIRSO DOMINGUEZ

Juan Salabarría López, Secretario del Representante liberal Tirso Domínguez Fumero, nos visitó anoche para recordarnos que el popular congresista villareño llega hoy, a bordo del «Orbita», y por el muelle de la Machina.

Nos invitó a concurrir al recibimiento que se le prepara, para testimoniarle las simpatías de que goza.

Tirso Domínguez Fumero será homenajeado en el pueblo de Cruces, con un baile, así como se le ofrecerá un banquete en el Hotel Cosmopolita.

«Comenzarán las carreras el 25 de diciembre».

Gran recibimiento al Cor. Amiel en la capital de Oriente

Realiza una propaganda del Plan Trienal. Una importante reunión con los Alcaldes

SANTIAGO DE CUBA, Octubre 15. Ha llegado a esta ciudad procedente de la Habana el coronel Emiliano Amiell, Secretario de Gobernación, al que acompañan altos funcionarios del Departamento, y el cual ha venido al objeto de dejar constituida la Junta Provincial Pro Plan Trienal, la que presidirá en propiedad, el doctor Angel Pérez André, Gobernador Provincial.

Puede calificarse de extraordinario el recibimiento que se hizo al coronel Amiell; la estación ferroviaria estaba materialmente invadida por el pueblo, autoridades civiles y militares, provinciales y municipales, funcionarios y empleados y destacadas personalidades, concurriendo las bandas del Ejército y Municipal, así como oficiales de la Marina de Guerra Constitucional.

Mañana, sábado, a las dos de la tarde, el coronel Amiell se reunirá con el Gobernador y los Alcaldes de la Provincia, así como con los representativos de las fuerzas vivas de la región para acordar la línea de conducta a seguir para la más intensa propaganda del Plan Trienal.

Esta noche el Gobernador, doctor Pérez André ofrece una comida al Secretario y sus acompañantes en el Palacio Provincial; y mañana, domingo, la casa Bacardí ofrecerá un banquete a los mismos en los jardines de la cervecería Hatuey.—García, Corresponsal.

MOVIMIENTO POLITICO

Nombra un comité provisional para un nuevo partido

Manifiestan que no están de acuerdo con elemntos del PRC. Apoyan el P. Trienal

En la casa Santiago 1, altos, en esta capital, se efectuó una importante reunión de elementos políticos.

Para constituir la delegación del partido Joven Cuba en aquel barrio y nombrar el comité provisional que dirigirá las gestiones de propaganda y proselitismo se efectuó la junta mencionada.

La agrupación se propone luchar por todos los medios legales para la consecución de un integral nacionalismo y la implantación de leyes de positivo beneficio popular.

Esta reunión de Joven Cuba fué integrada por las siguientes personas:

Narciso Farach, Ramón Mederos, Manolo Arias, Manolo Mederos, Vicente Díaz, José Viera, Domingo Morán, Félix Miranda, Julio Garrido, Bernardo Garrido, Angel Llano, Luis Sosa, Mariano Viera, Manolo Ramos, Violeta Serralés, Felicia Hernández, Ricardo Serrallés, Olga Villareal y Julieta Somoano.

Abierta la sesión por el presidente provisional, señor Narciso Farach, y actuando de secretario el señor Manolo Arias, se procedió a la elección del Comité Provisional en la siguiente forma: presidente, Francisco Farach; secretario de Actas, Manolo Arias; secretario de Correspondencia, Manolo Mederos; tesorero, Ramón Mederos, y secretario de Propaganda, Vicente Díaz. Como vocales los señores Domingo Morán, Felipe Miranda, Julio Garrido, Bernardo Garrido, Angel Llano, Luis Sosa, Mariano Viera, Manolo Ramos, Violeta Serralés, Felicia Hernández, Ricardo Serralés, Olga Villareal, Petrona Hernández y Julieta Somohano.

Al finalizar la reunión se dió a la publicidad una nota contentiva de propósitos:

«Elementos revolucionarios que mantienen una ideología y que no están de acuerdo con la alta dirección del Partido Revolucionario Cubano, al observar la forma en que se ha desenvuelto en el última etapa política, realizan actualmente una labor de propaganda en que revelan aspectos de la campaña auténtica y se deciden a formar comités como éste.

Quieren hacer saber que muchos compañeros que se encuentran en la Municipal del Partido Revolucionario Cubano están trabajando por la unificación de los elementos afines y están dispuestos a desenmascarar los falsos líderes dentro del Partido.

Por ello, así lo hacen constar los reunidos; anunciando, al propio tiempo, que realizarán idéntica labor de compenetración con elementos revolucionarios de todos los comités de la Habana.

Hacen constar igualmente que se proponen apoyar el Plan Trienal, porque a su entender es el programa de la Revolución.»

LOS NACIONALISTAS MANZANILLEROS SE ADHIEREN AL PLAN TRIENAL

Se nos comunica desde Manzanillo, en la provincia oriental, que el Comité Ejecutivo Nacionalista de aquella ciudad, se reunió en pleno, concurriendo a la junta cerca de trescientas personas, habiéndose acordado por todos los allí reunidos adherirse al Plan Trienal del Coronel Batista, por entender que en él se contienen los puntos fundamentales del programa del PUN.

MITIN EN CRUCES

Unión Revolucionaria, en Cruces, ha recibido adhesiones de los partidos del Bloque Revolucionario Popular, para el mitin que se ofrecerá en aquella localidad el día 24, a la una de la tarde.

Hablarán en ese acto de propaganda :García Galló, Capablanca, Carlos Rafael Rodríguez, María L. Soler, Prío Socarrás, el líder Alonso, Vergara Leonard y García Agüero.

Todos los términos de la provincia villareña enviarán representación al mitin.

APUNTES DEL DIA

Ciertamente, a ninguno de los señores diputados les ha hecho una pizca de gracia el fallo del Tribunal Supremo de Justicia, merced al cual, según es público, queda ratificado plenamente el precepto o artículo constitucional favorable a la renovación, en abril de 1938, de la mitad de la Cámara de Representantes.

No les ha hecho gracia; ni aun a aquellos que se pronunciaron, desde el inicio del pleito, por la renovación y luego han venido manteniendo su necesidad imperiosa, no sólo como una medida concordante con la Constitución de la Repblica, sino como un desagravio a las continuas demandas del electorado.

Si la sentencia del Supremo ha contrariado a los mismos a quienes debía regocijar, puede calcularse entonces el efecto que ha producido a los enemigos de la fórmula sosteísta para remover el Congreso.

Pero el mal está ahí ya y resulta irremediable. Ahora no existe otro camino más expedito que el de acatar el fallo aunque de él se deriven graves perjuicios para el interés personal de los que afectan.

Dando por seguro que la resolución del Tribunal implique el renovacionismo cameral como una obligación muy poca cosa adelantan algunos congresistas entregándose a interpretaciones especulativas propias de los exégetas de la Tabla de la Esmeralda, para deducir que el fallo, si bien determina la remoción aludida, no obliga al sorteo de los legisladores para producirla.

Todas esas voces que se alzan para opinar con un criterio forjado en el más puro bizantismo, sólo consiguen complicar el problema, cuando debían simplificarlo para viabilizar soluciones fáciles, sencillas e inmediatas.

Lo que importa de momento es llegar a un plano propicio a la finalidad que persigue el fallo: la de elecciones de representantes dentro de un plazo prudencial.

Los congresistas no pueden apartar la vista de la realidad, y la realidad es la remoción de la Cámara, el primer lunes de abril de 1938.

¿Comprenderán los comicios que a ese objeto se proyectan a los gobernadores y alcaldes?

Con relación a este extremo se ha hecho una marcada sugerencia que acaso cristalice en el Código Electoral que dictará el Congreso en noviembre.

La idea de conducir a los alcaldes, a los concejales, a los gobernadores y a los consejeros a las urnas de febrero, tiene favorable ambiente entre los legisladores.

Lo que viene a significar que los representantes desean concurrir al palenque de las elecciones bien acompañados.

Cosa que sin duda el país verá con simpatía.

La Cámara—no hemos de negarlo—se ha situado en una postura ambiciosa, y parece no bastarle con enrolarse en la aventura y enrolar a los alcaldes, gobernadores, etc., etc., sino que pretende echar las redes sobre los senadores de la minoría, a propósito de los cuales sostiene que han sido designados para desempeñar sus actas por dos años y no por más tiempo.

Preparémonos, pues, a presenciar, en noviembre un espectáculo en verdad interesante.

Señalan para el próximo día 30 las vistas de tres recursos contra las leyes de liquidación electoral

Si el pleno del Supremo declara con lugar los recursso, habrá que celebrar elecciones complementarias en Pinar del Río y en La Habana. Fundamentos de esas peticiones

Para la mañana del 30 del actual, como ya hemos anunciado, están señaladas ante el Pleno del Supremo las vistas de los dos recursos del doctor Pedro Herrera Sotolongo y la del recurso del señor Bernardo de la Rionda contra las leyes de liquidación electoral. El doctor Herrera Sotolongo se dirige a sí mismo y dirige al señor de la Rionda el doctor Jorge Albarrán.

Fundamentos

Los recursos del doctor Herrera Sotolongo tienen cierta peculiaridad e importancia.

Ambos son de inconstitucionalidad. Uno contra el decreto-ley 553 de 1936, el cual varió ciertas causales de nulidad en relación con las elecciones que se celebraron el 10 de enero, y el otro, contra el decreto-ley 637, que resolvió no se celebraran más elecciones en aquellos colegios en que por una causa u otra no se hubieran efectuado en el mencionado día: y que convalidó determinadas nulidades, en algunas ocasiones ya acordadas.

El primero de estos recursos —se nos informa— tiene todas las probabilidades de ser declarado sin lugar, porque ya respecto al mismo asunto, el Tribunal Supremo ha hecho esa declaración; pero en cambio —a juicio de nuestros informantes— es posible que se plantee la cuestión sostenida por el señor La Rionda en relación con acuerdo de la Junta Provincial Electoral de Pinar del Río, y en la Habana, por el doctor Sardiñas, en que el Tribunal Supremo declaró inconstitucional y nulo el artículo tercero de dicho decreto.

—El otro recurso es el establecido por el señor Bernardo de la Rionda contra la ley de 10 de junio de 1936, que declaró terminado el período electoral a partir de la fecha en que fueron entregados a los elegidos sus certificados de elección y éstos tomaron posesión de sus cargos.

Elecciones

Rionda funda su recurso en que habiéndose declarado inconstitucional el artículo tercero del mencionado decreto-ley 637, se está en el mismo caso, porque la referida ley no hace otra cosa sino impedir la celebración de elecciones complementarias para determinar el resultado de las elecciones celebradas el 10 de enero.

—Personas entendidas en la materia, nos han hecho manifestaciones diversas sobre estos recursos ante el Supremo.

Nos dicen nuestros opinantes que si el Tribunal declara con lugar el recurso del doctor Herrera Sotolongo sobre la inconstitucionalidad del decreto-ley 637, y el de la Rionda referido a la ley de 10 de junio de 1936, habrá que celebrar elecciones complementarias en las provincias de Pinar del Río y Habana.

Ante nuestro asombro, recuerdan que cuando el Tribunal Supremo declaró inconstitucional el artículo tercero del 637, con motivo del recurso establecido por Rionda, contra acuerdo de la Junta Provincial Electoral de Pinar del Río, ésta, no sólo acordó la celebración de elecciones complementarias, sino que anuló los certificados de elección de algunos representantes electos por la provincia pinareña y que ya habían tomado posesión de sus cargos ante la Cámara.

«Invitada Cuba a un Congreso».

De política menuda

El repórter palatino de un periódico de la tarde, ha recogido de labios del Secretario de la Presidencia, doctor José Enrique Bringuier, las siguientes declaraciones:

«Me limito a observar con cuidado el panorama político y tomo todas las cosas a beneficio de inventario. Somos juguetes del Destino y muchas veces nos vemos impedidos de llegar a donde queremos mientras otras somos llevados a donde no pensábamos llegar. En las pasadas elecciones, tuve una magnífica oportunidad de ir al Senado y las circunstancias lo impidieron.

Y añadió luego:

«Hay tal compenetración entre todos los Representantes del nacionalismo, que se puede afirmar que los que salgan a elección serán ayudados entusiásticamente por sus compañeros a quienes la suerte deje en la Cámara. De mí sé decir que mis amigos políticos ayudarán sin reservas de ninguna clase al congresista nacionalista a quien el sorteo le sea adverso».

EL SENADOR PEDRAZA

Informó en Palacio el Senador Octavio Pedraza, que acaba de regresar de Santa Clara donde asistió a una reunión con los miembros del Ejecutivo Municipal de la sargentería nacionalista integrada por presidentes, secretarios y otros líders de arraigo en la política del PUN en las Villas, para informarles respecto de la labor que ha realizado en favor de la sargentería.

La candidatura de los señores Pedraza y Reyes Clavelo

Se nos informó en Gobernación, ayer, que se había celebrado una reunión en Campanario, 118, altos, lanzando la candidatura del señor Joaquín Pedraza, actual Secretario de la Cámara de Representantes, para Gobernador Provincial de Santa Clara, y la del señor José Reyes Clavelo, segundo jefe del Registro de Extranjeros, para representante, ambos por el partido Unión Nacionalista. Asistieron a dicho acto, según se nos expresó, delegados a la Provincial villareña y el señor Reyes Clavelo dió las gracias por la deferencia de que fué objeto.

Aspirante a concejal

Los amigos del doctor Andrés González Molina continúan organizando la propaganda a favor del mismo en los distintos barrios habaneros, para llevarlo al Consistorio de La Habana en los próximos comicios.

DON JOSE ANCA

En la mañana de ayer dejó de existir don José Anca, acreditado y querido comerciante de esta plaza, padre de familia ejemplar y persona que por las prendas de su carácter y sus nobles sentimientos supo conquistar el afecto de cuantos le trataron, especialmente de los vecinos de la barriada del Santo Cristo, donde residía y desplagaba sus actividades comerciales desde hacía largos años.

A sus atribulados familiares, especialmente a su hijo, nuestro estimado amigo señor Manuel Anca, y a su hijo político, señor Orencio Paz, enciamos el más sentido pésame.

EL DR. MARTINEZ FRAGA

El Presidente de la Cámara sale esta noche, según informes, de Miami rumbo a Washington.

En la primera de esas ciudades ha pasado breves días de descanso.

«Citan a barberos y peluqueros para la junta general del 21».

El Partido Social Demócrata va a los próximos comicios

Ya tiene recogida para su inscripción, más firmas de las que realmente necesita

El Partido Social Demócrata se dispone a participar, de todas maneras, en las elecciones que se avecinan.

Su presidente, el senador Justo Luis del Pozo, así nos lo lo hubo de declarar ayer, agregando que no repararían en que la fecha para la celebración de los citados comicios, con objeto de renovar la mitad de la Cámara de Representantes, fuera más o menos próxima.

Lo mismo si son en febrero, que en marzo que en abril —nos refirió— nosotros iremos a las urnas.

También nos informó que ya tenían recogidas más firmas que las necesarias para presentar la solicitud de incripción del nuevo partido, de acuerdo con las disposiciones sobre la materia, y que disponían de una excelente organización en las provincias occidentales.

Hoy, precisamente, a las cinco de la mañana, partirá el senador Justo Luis del Pozo, el jefe máximo de los sociales demócratas, rumbo a las provincias orientales, a fin de ultimar la organización del citado partido en las mismas.

Visitará en su recorrido distintos términos de la provincia de Santa Clara, Camagüey y Oriente, con el objeto de dejar convenientemente preparada toda su maquinaria electoral.

El senador Justo Luis del Pozo se dispone a llegar de improviso a cada localidad, con el fin de no dar tiempo a que se organicen actos públicos en su honor.

Mi propósito al rendir este viaje a las provincias orientales —nos dijo—, es sólo el de trabajar de veras, para dejar ultimada la organización del Partido Social Demócrata en ellas.

EL RECURSO DE M. M. GOMEZ

Para el cinco de noviembre próximo ha sido señalada la vista del recurso establecido por el doctor Dorta Duque a nombre del doctor Miguel Mariano Gómez Arias, ex Presidente de la República.

COMPRAMOS SELLOS de CORREO al CONTADO

Compramos sellos de correo usados Conmemorativos de Caña de Azúcar, de todos los valores. También otra clase de conmemorativos y aéreos. Envíenos lista de lo que tenga disponible y le cotizaremos inmediatamente.

FRASEK COMPANY

Dept. 57 White Plains, N. Y. — U. S. A.

Una reunión de los Alcaldes con jefes de términos del CND

Los cenedistas designaron una comisión para que se ocupara de diversos asuntos

La Asociación de presidentes, términos y alcaldes del CND celebró, en su local de San Miguel 96, bajos, una reunión.

Este acto para orientar la política cenedista en la provincia habanera, tuvo la asistencia de la mayoría de los miembros del Ejecutivo Provincial del Partido, de la totalidad de los jefes de términos y de personalidades conjuntistas como el representante Alfredo Lacomino, el consejero provincial Nicolás Inchautieta y doctor Aragón Mestre.

Presidió el doctor Ismael Pino, presidente p. s. r. del Ejecutivo Provincial de la Habana y de los del término de Santiago de las Vegas.

La asamblea acordó, entre otras cosas, agradecer los saludos recibidos del doctor Santiago Verdeja, presidente del Conjunto Nacional Democrático y del señor Eugenio Rodríguez Cartas y expresarles lo cuánto agrado los conjuntistas de la Habana ven sus esfuerzos en beneficio del partido.

Con referencia al señor Rodríguez Cartas, los que usaron de la palabra hicieron constar que a él se debe grandemente el resurgimiento del CND en la provincia.

Se acordó designar una comisión conjunto de la Asociación y el Ejecutivo provincial para que entienda en las gestiones de interés para el Partido, de los conjuntistas de la provincia y para el establecimiento de una oficina cenedista en cada término municipal.

La Comisión, integrada por los doctores Pintado, Henríquez, Adriano Medina, y González Pérez, y los señores Manuel Jiménez, Alfredo Ruiz y Abelardo Torres, visitó al presidente del partido, doctor Santiago Verdeja.

Dos recursos más contra el debatido decreto-ley 680

Al Tribunal Supremo se ha presentado otro recurso de inconstitucionalidad contra el decreto-ley 680.

Angela Alvarez Raíces y seis y nueve electores más han otorgado poder y a nombre de ellos le establece el procurador Francisco Menéndez Arias, bajo la dirección del letrado César E. Camacho.

Por el mismo se discute la constitucionalidad del decreto-ley número 680, de 21 de marzo de 1936, por estimar que infringe los últimos apartados de los artículos 46 y 49 de la Ley Constitucional de la República, 11 de junio de 1935, que se refieren a la renovación del Senado y Cámara, respectivamente, en el primer caso cada cuatro años y en el segundo cada dos años.

Sostienen los recurrentes, en cuanto a la renovación del Senado que el párrafo último del artículo 46 la establece, ordenando que por medio de una ley se deje resuelta esta cuestión, y en cuanto a la Cámara, aunque no exista disposición que señale la forma de hacer la renovación parcial es de obligatorio cumplimiento, porque así lo manda el último párrafo del artículo 49.

—Este recurso tiene la peculiaridad, a diferencia del establecido por el doctor Reinaldo López Prendomo, que mientras en este sólo se discutía la infracción del último párrafo del artículo 49, o sea la renovación de la Cámara, en el actual —a la que nos venimos refiriendo— se discute este extremo y la renovación del Senado.

—Hay otro recurso establecido por el doctor Manuel Fernández Bilbao a nombre de más de veinticinco ciudadanos, en que se discute la misma cuestión anterior y el planteamiento se hace en idéntica forma.

PALACIO

El doctor Francisco S. Saavedra, Delegado del Presidente y del Secretario de Agricultura en el Comité Pro-Turismo San Juan y Martínez, concurrió ayer a Palacio.

Departiendo con los repórters informó que el referido comité está actuando en la organización de la próxima campaña turística, a fin de preparar todos los festejos que se llevaron a efecto en la meca del tabaco habano.

Tiene en estudio la celebración de una Conferencia Internacional del Tabaco, el próximo año, en San Juan y Martínez.

A este congreso, dijo Saavedra, asistirán seguramente los hombres de negocios que se dedican a la industria tabacalera, en América y Europa.

«Ahora se ha llevado a efecto un Congreso Interamericano del Café; próximamente se celebrará en la Habana otro de Radio y para el comienzo del año entrante un Congreso Médico.

«Si aún consideramos la industria tabacalera como la segunda de Cuba, no veo inconveniente para que este Congreso se lleve a cabo con el mayor éxito y grandes y positivos beneficios para Cuba.

«Cuando termine todos los detalles de mi plan, se elevará al Presidente una exposición, para su conocimiento y estudio, por medio del Comité.

«¿Mi visita a Palacio? Pues informar al Presidente de las obras que se vienen verificando en la carretera de Pinar del Río a San Juan y Martínez, así como del programa de festejos a favor del turismo en la próximo temporada invernal.

Para dar las gracias

El doctor Manuel Amparo Céspedes, líder punista de Camagüey, concurrió a la mansión del Ejecutivo, entrevistándose con el doctor Bringuier, Secretario de la Presidencia. Manifestó que había ido a dar las gracias al Jefe del Estado por haberlo designado para ocupar el cargo de Administrador de la Aduana de Nuevitas.

El Secretario de Obras Públicas

Con el Presidente de la República conferenciaron ayer los señores Max Borges, Secretario de Obras Públicas; Luis Machado, Presidente de la Corporación Nacional del Turismo y Ruiz Williams, ingeniero de las obras que se están verificando en el Bosque de la Habana.

Cuando abandonaba la mansión palatina el señor Borges manifestó que se dirigía a la Secretaría de Hacienda para entrevistarse con el Secretario doctor Giménez Lanier, a fin de dejar resuelto el pago de los haberes de los empleados de Obras Públicas que trabajaron diez y seis días y que por no estar comprendidos en el fondo especial de Mejoras de Ríos y Puertos no han podido aún percibir sus haberes.

El Secretario de Comercio

El señor Raúl Zárraga, Secretario de Comercio, despachó también con el Primer Magistrado.

Interrogado por los repórters acerca de la comisión que estudia el precio de la gasolina, manifestó que está reuniéndose diariamente en la Secretaría de Hacienda y hasta que no termine los estudios nada se puede decir para la publicidad.

Agregó que ha recibido una solicitud de audiencia con el Presidente de la Comisión Financiera del Azúcar.

Dijo por último que por su Departamento se están adoptando medidas conducentes a terminar con el clandestinaje de los vendedores ambulantes que perjudican grandemente al comercio establecido.

Pedro Mendieta

Interrogado el congresista Pedro Mendieta sobre la próxima concentración nacionalista señalada para el día 30 del actual, dijo:

«He leído que la concentración nacionalista se llevará a efecto en Bayamo el próximo día 30. A mi juicio, debe haber un error, porque en el ánimo de todos los dirigentes del Partido está de que ésta sea una verdadera concentración y no una reunión familiar o local.

—«Yo creo que hasta que no se reanuden las labores congresionales, no se debe fijar la fecha, pues sería muy difícil hallar a los treinta representantes nacionalistas en estos momentos que están pasando las vacaciones en sus respectivos términos.

—«Esta concentración tiene que ser un alarde de fuerza capaz de demostrar la pujanza del PUN, para lo cual se requiere mucha táctica en su organización».

El senador Pujol.

Se entrevistó con el Presidente el senador matancero Guillermo Alonso Pujol.

Departiendo con los repórters sobre los problemas políticos de actualidad, manifestó que alrededor del sorteo cameral y de los recursos que se anuncian hay mucha fantasía.

«El asunto de los senadores de la minoría—dijo—fué ya resuelto por el Supremo en sentencia al recurso presentado por el doctor Herrera Sotolongo hace un año, declarando constitucional su designación».

Estima el doctor Pujol que habrá sorteo en la Cámara, ya que una vez declarado inconstitucional el decreto 680 los representantes cumplirán con el precepto que dispone la renovación de dicho Cuerpo colegislador.

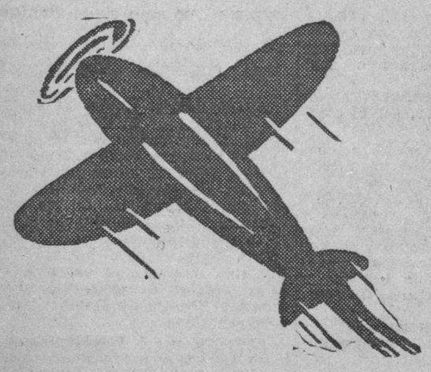

HOY

A LAS 5 P. M.

BAJARA DEL CIELO

LA MARAVILLA DE LA TIERRA

ESTE AL TANTO --- BUSQUELA EN EL ESPACIO

M. GUASTELLA PUBLICIDAD

✝

E. P. D.

EL SEÑOR

JOSE ANCA BUSTABAD

HA FALLECIDO

Y dispuesto su entierro para hoy sábado, 16 del actual, a las 4 de la tarde, los que suscriben sus hijos, hijos políticos, primos, sobrinos, nietos y demás familiares ruegan a las personas de su amistad, se sirvan acompañar su cadáver desde la casa mortuoria, Lamparilla 78, hasta el Cementerio de Colón, favor que agradecerán eternamente.

Habana, 16 de octubre de 1937.

Manuel Anca Pena, Isabel Anca Pena, José Anca Macías, Isabel Menéndez Barrio, Orencio Paz Villarino, Ignacia Anca, Enrique Anca, Sandalia Anca (ausente), María Macías, Carmen Anca Menéndez, Concha Paz Anca, María Pena, José Yáñez, Isabel Yáñez Pena.

PETIT CETROS HOYO de MONTERREY

Distíngase del montón que ignora lo bueno

FUME SIEMPRE

PETIT CETROS HOYO DE MONTERREY

En el club, en el hotel, en las mejores vidrieras.

M.E.C.D. 2016

SE INFORMA OFICIALMENTE QUE SON NECESARIAS ACTUALMENTE 5,055 AULAS MAS EN TODA LA REPUBLICA

LOS INDUSTRIALES, BASANDOSE EN LA LEY, ACLARAN LO QUE ES VENDER EN AMBULANCIA

LOS DEPENDIENTES Y OBREROS DE FABRICAS QUE REPARTAN MERCANCIAS, NO BURLAN LA LEY

Son empleados de una industria en La Habana resultan amparados. Entienden que debe cesar la persecución contra los carreros, a los que les ocupan las mercancías que lleven

Contra un impuesto ofensivo y de sabor sectario

Habana, Central Stewart, octubre 10, 1937.

Coronel Fulgencio Batista, M. M. y N.
Jefe de las Fuerzas Armadas de la República.
Ciudad.

Distinguido Coronel:

En fecha tan patriótica como la de hoy en que los cubanos nos sentimos regocijados, tenemos el alto honor de dirigirnos a usted, molestándolo en muy ocupadísima atención, para felicitarle por tal motivo.

Es nuestro deseo comunicarle que nuestra querida Cuba hacen estos sobrehumanos a fin de que la juventud y campesinos se ilustren y perfeccionen por medio de la enseñanza, se promulga un decreto ley por el cual se le impone a cada jefe de familia que educa sus hijos en planteles de enseñanza privada, un grandísimo sacrificio, consistente en la cantidad de $36.00 anuales, que se contrae dicho decreto por cada educando, a fin de tener derecho a exámenes parciales en los Institutos, a más de la suma de $14.00 que por concepto de matrícula debe contribuir cada alumno. Por tanto, ascende a la cantidad de $50.00 anuales cada uno, sacrificio éste al cual un gran tanto por ciento de los padres no podrán hacer frente.

A usted no se oculta que millares de cubanos han sido educados en los distintos planteles privados que han estado honrando a nuestra República, tanto en ella como en el extranjero.

Si como patriotas debemos hacer todo cuanto a nuestro alcance esté para sostener estas instituciones de enseñanza que tanto beneficio les reportan a nuestro país, usted, Coronel, estimamos que es el llamado, dado su gran patriotismo, a buscar el medio adecuado para dar facilidades económicas, sin perjuicio de nadie, a los padres de familia que están haciendo un verdadero esfuerzo para que sus hijos sean dignos de esta querida Patria, evitando que este injusto decreto se lleve a cabo, ya que, como le dijimos, imposibilita a muchos padres de esos educandos a seguir sosteniéndolos en dichos planteles de educación.

Le rogamos encarecidamente su atención al hecho de aquellos educandos que residen distantes de los planteles y a los que les es más económico ingresar en planteles privados.

Como ya se conocen los esfuerzos que usted hace en beneficio de la Patria, no hemos titubeado en dirigirnos a usted, suplicándole su protección a fin de que dicho decreto sea derogado, que, de acontecerlo, Cuba entera se lo agradecerá.

En la confianza de que una vez más usted hará este esfuerzo, quedamos de usted, con la mayor consideración.

(Firmados): Martínez, Carol y Cía., A. J. Benítez, Pablo N. Rivero, E. Quintana, Blas Medina, J. R. Cabanas, J. Hernández, A. Rodríguez, Francisco Morgado, José Luis Callejas, Nicolás Villar, Francisco Fariña, Ramón Macías, Félix de la Noval, P. Rodríguez, J. A. Rodríguez, Julio Trujillo, R. García, R. Ramero, Francisco Leal, Pedro Maestre, y siguen las firmas.

La ya antigua pugna de criterios entre los intereses industriales radicados dentro de los límites del Término Municipal de la Habana y el Municipio, en lo que respecta a la clasificación de vendedor ambulante que las autoridades municipales han pretendido atribuir a los empleados y dependientes de las industrias que en carros debidamente matriculados por el industrial venden y reparten los productos elaborados en las fábricas, parece que ahora va a quedar satisfactoriamente resuelta de acuerdo con la elemental interpretación que la Ley de Impuestos Municipales da a la condición de vendedor ambulante.

La Ley es terminante

La ya citada Ley de Impuestos Municipales define como vendedores ambulantes «aquellos industriales y comerciantes, que, llevando a su libre disposición la mercancía, se trasladen de un lugar a otro dentro del término para el ejercicio de sus ventas, concertando éstas en el mismo acto de efectuarlas».

Los industriales sostienen y han logrado ya que el Ejecutivo Municipal y altos funcionarios municipales convengan en la razón que les asiste, que los dependientes y empleados de sus fábricas cuando reparten y venden dentro de su clientela habitual de comerciantes los productos de la industria, de que son elementos a sueldo, jornal o comisión, no actúan como vendedores ambulantes y a ese fin citan el Art. 101 de la Ley de Impuestos Municipales que declara terminantemente como «los dependientes de las fábricas que se dediquen a proponer y repartir en cualquier forma, pero siempre dentro de los límites del Término en que esté inscripta la fábrica, los productos elaborados, en y por cuenta de aquélla, **no serán considerados vendedores ambulantes.**

No deben ser detenidos los carreros de las industrias

Los industriales demandan también que cese el procedimiento irregular que se viene siguiendo contra sus carreros y dependientes, ya que los funcionarios municipales encargados de apremiar a vendedores ambulantes considerando erróneamente que lo son los ya citados empleados y dependientes, los detienen y conducen a las estaciones de policía, exigiéndoles el depósito de las cantidades que a su juicio deben abonar a la Administración Municipal e incautándose de las mercancías que conducen remitiéndolas a los Fosos Municipales, todo ello en contradicción con lo que expresamente dispone sobre procedimientos semejantes el decreto-ley núm. 773 de 1936, que dispone entre otros extremos que las citaciones se hagan en el domicilio de los interesados y se deje a estos en posesión de las mercancías que conduzcan.

Esperan los representantes de la industria que se pondrá término a estos procedimientos que tanto daño les acarrea y que seguramente habrá de traducirse en perjuicio para la propia recaudación municipal.

EXPRESION DE GRATITUD DEL CAPITAN MEDICO DR. M. GONZALEZ ALVAR.

Nuestro querido amigo el doctor Manuel González Alvarez, (**Gonzalito** como afectuosamente se le llama), Capitán Médico del Ejército Constitucional y Director de la Clínica «4 de Septiembre», que pasa en estos momentos por el dolor de haber perdido a su señor padre, cuyo sepelio constituyó, en la mañana de ayer, una imponente manifestación de duelo, nos ruega hagamos pública la expresión de su imperecedera gratitud a cuantas personas se han solidarizado espiritualmente con la desgracia que le abate.

En la imposibilidad de manifestarlo así a cada uno de sus amigos, no obstante, por el gran número de mensajes recibido, el Capitán Médico González Alvarez interesa de todos que vean en estas líneas la constancia personal de sus mejores sentimientos.

REPUESTO ENRIQUE ROIG EN EL CARGO DE LETRADO DE LA JUNTA DE PUERTOS

Por decreto presidencial refrendado por el Secretario de Justicia doctor Enrique Alonso Pujol, se ha repuesto en el cargo de Letrado Consultor de la Junta de Puertos al doctor Enrique Roig y Forte Saavedra, consagrado criminalista de esta capital, cuyos servicios habían quedado extinguidos hacia algún tiempo. La reposición del doctor Roig se hizo por solicitud expresa del Secretario de Obras Públicas, el cual informó al Gobierno la necesidad de la Administración Pública de contar con los servicios del doctor Roig.

Movimiento en notarías

También, por decreto presidencial que refrenda el doctor Alonso Pujol, se ha designado notario en Morón al doctor Bernardo Pérez Pizarro, para cubrir la notaría que servía el doctor José Tato Sánchez, vacante hacía tiempo.

Y por otros dos decretos de igual naturaleza se ha aprobado la permuta entre los notarios de Cienfuegos y Palmira, respectivamente, doctores Rafael Grosso Pichardo y Rafael Angel Grosso Villapol; y se ha nombrado Registrador de la Propiedad de Gibara al doctor Ciro Raúl Jones Diez Argüelles, que ocupaba el primer lugar en el escalafón de aspirantes aprobados.

EL DOCTOR DIEGO VICENTE TEJERA EN LA HISPANOCUBANA

Mañana, domingo, a las 10 a. m., tendrá efecto en el teatro «Encanto» la tan anunciada conferencia del destacadísimo criminalista cubano doctor Diego Vicente Tejera, Magistrado del Tribunal Supremo de la República.

El tema de la conferencia es «El delito de aborto».

El lunes 25, a las 9 p. m., se celebrará en el «Campoamor» una gran velada cinematográfica.

FELICITAN AL PRESIDENTE POR EL VETO A LA LEY DE LOS CONTADORES PUBLICOS

En la Secretaría de la Cámara de Comercio de la República se nos entregó ayer, con el ruego de su publicación, copia de un telegrama que dice así:

«Habana, octubre 14 de 1937.—Presidente de la República.—Palacio Presidencial.—Habana.—Felicitámosle por su veto proyectos leyes morales hipotecaria ingenios y contadores demuestra su buen criterio y vigilante atención en defensa intereses económicos generales del país. Afirmamos su decisión.—Atentamente Cámara de Comercio República de Cuba.—Juan Sabatés, presidente.»

NOTA DE DUELO

Grande pena ha causado en esta capital la noticia del fallecimiento, ocurrido en Nueva York, el sábado último de los corrientes, del señor Adolfo Núñez y Boyd, hermano de la popular y estimada cantante cubana, señora Tomasita Núñez de Guzmán.

Hoy, a las ocho de la mañana, llegó el cadáver del señor Núñez y Boyd a los muelles del Arsenal, de donde partirá el cortejo fúnebre para el Cementerio d Colón.

Enviamos a los familiares el testimonio de nuestra condolencia.

La exposición de dibujos en el «Lyceum» del joven pintor René Portocarrero

La actualidad de Artes Plásticas lo constituye la exposición de dibujos que el joven y vigoroso artista René Portocarrero exhibe al público desde ayer por la tarde en el Lyceum.

La apertura fué sin presentación ni juicio crítico verbal alguno. Simplemente encender las luces y la puerta siempre hospitalaria de prestigiosa sociedad femenina. Hoja y dos cartones expone. Todo al lápiz. Ninguno tiene título. El trabajo habla por sí. Hombres y mujeres flacos y macilentos. El dolor humano. La tragedia de los desheredados. Uno de los cuadros más adelantados es un niño sacristán que lleva en la mano un cirio encendido.

Portocarrero se distingue por la seguridad de su trazo y la fortaleza del claroscuro. Aunque moderno de lenguaje y libre en su composición, no deforma ni desarticula.

La exposición permanecerá abierta diariamente, de 5 a 8 de la tarde, hasta el 26 del presente mes.

Serán penados los estudiantes que sin necesitar la matrícula gratis, se acojan a ella en la Universidad

A todos los que se hallen en ese caso se les impondrá un año de suspensión. El Consejo Supremo del Alma Máter tratará de este importante asunto en su próxima reunión

El Negociado de Matrícula Gratis de la Universidad de la Habana comenzará hoy a elevar las solicitudes formuladas por los estudiantes para acogerse a dicho beneficio y que ya han sido debidamente informadas.

Conforme anunciamos nosotros en su oportunidad una compañía norteamericana se ha hecho cargo de la realización de las citadas investigaciones mediante el pago de cierta cantidad.

Los primeros expedientes de los aspirantes a obtener matrícula gratis se encuentran ya completamente listos y serán remitidos por la señorita Emma de la Hoya, jefa del Negociado correspondiente, al Consejo Universitario.

Se tiene entendido que muchos estudiantes, que disfrutan de una posición económica hasta cierto punto desahogada han tratado de acogerse a los beneficios a que hacemos referencia.

Por acuerdo del Consejo Universitario se deberá imponer un año de suspensión a todo estudiante que, disponiendo de medios para abonar la matrícula, interese que se la concedan gratuitamente.

Será este, pues, uno de los primeros asuntos que abordará el máximo organismo universitario antes del comienzo del próximo curso.

Citada la Facultad de Farmacia

Ha sido citada ya la facultad de Farmacia por el decano de la misma, doctor Rafael Biada Dini, con el objeto de que conozca las bases para las oposiciones y concursos que deberán celebrarse en la Universidad de la Habana, confeccionadas por el Consejo Supremo Universitario.

El claustro de dicha escuela deberá decidir, pues, sobre el sistema de puntuación que ha sido propuesto, imponiendo al citado organismo de su criterio al respecto.

De igual manera deberán proceder las demás escuelas universitarias.

Hasta tanto no se corra todo este trámite, no se llevará a cabo ninguna oposciión ni concurso en el Alma Máter.

Miembros del Consejo Nacional salen para Trinidad donde será firmada la donación de los terrenos de Collantes

Los trabajos comienzan el día 15. Medio millón de pesos se ha puesto a disposición de los que ejecutarán esas obras del sanatorio antituberculoso. Batista prepara su viaje

Nos informó ayer el Comandante Mariné, Jefe de los Ayudantes del Coronel Batista, que el Consejo Nacional de Tuberculosis había acordado, en sesión reciente, expropiar la cantidad de medio millón de pesos para dar comienzo cuanto antes a las obras del Hospital de Topes de Collantes y tomar tambien, la suma de cincuenta y seis mil pesos con destino a la construcción del Hospital «Ambrosio Grilló» cuya primera piedra fué colocada hace pocos días en la Ciudad de Santiago de Cuba.

Los quinientos mil pesos que se destinarán al Hospital Antituberculoso de Trinidad son producto de la acumulación hecha por el Consejo Nacional de Tuberculosis en el pasado año fiscal.

Visitas al Comandante Mariné

Fué recibida en el despacho del Comandante Mariné una comisión que representaba a los damnificados del incendio ocurrido en Vertientes en el pasado mes de agosto.

Los miembros de dicha comisión recabaron del Comandante Mariné, para que éste a su vez lo hiciera del Coronel Batista, la situación de fondos a que se refiere una ley del Congreso ya aprobada y publicada en la Gaceta Oficial.

Los señores José Cardoso y Rosendo Arteaga, salieron de la Ciudad Militar muy complacidos.

El Alcalde de Cabezas

El señor Eusebio Aguirre, Alcalde Municipal de Cabezas, acompañado de los vecinos de ese pueblo, los señores Genaro A. Portela y Armando López, también visitaron al Jefe de los Ayudantes, con el objeto de solicitar de este oficial que interpusiera sus buenos oficios con el Coronel Batista para que ayude a los vecinos de Cabezas a terminar la construcción de la carretera que se esta construyendo, por iniciativa particular, entre Cabezas y Lima.

El viaje del Coronel Batista

No se ha señalado aún la fecha, pero hemos podido enterarnos que el Jefe del Ejército está haciendo los preparativos para su próximo viaje a Oriente.

El Coronel Batista, como informamos en otra ocasión, irá acompañado de varios Secretarios del Despacho y un grupo de altos oficiales.

Créditos varios

El Cuartel General de acuerdo con lo dispuesto en el artículo 1683 del Reglamento General del Ejército ha concedido los siguientes créditos, con cargo al Fondo de Beneficencia:

Crédito de $94.70 a favor de la señora María Suárez y Batista como viuda del soldado Faustino Ricardo y Góngora, que perteneció al Regimiento número 1 «Maceo».

Crédito de $94.70 a favor de la señora Nieves Lorenzo y Sánchez, viuda del Soldado Simeón, G. Mesa, que perteneció al Regimiento Nro. 8 «Rius Rivera».

Crédito de $75.70 a favor del exsoldado José M. Pérez y Cabrera, que perteneció al Regimiento Nro. 6 «4 de Septiembre» cuya cantidad es equivalente a dos meses de sueldo y asignaciones de que disfrutaba el referido ex-soldado en la fecha de su licenciamiento por inutilidad física.

Sin efecto

El Cuartel General ha dejado sin efecto los párrafos que nombraron en Comisión del Servicio en la Academia Militar y Regimiento Nro. 7 «Máximo Gómez» al Capitán (Medico) Víctor M. Padilla y Céspedes y Primer Teniente (Médico) Ernesto Pichardo y Barreto, respectivamente.

Infracción

El Teniente Coronel A. Gómez, M. M. Jefe del Regimiento Nro. 3 «Leoncio Vidal», informó al Cuartel General, de la multa de 50 pesos impuesta por el Juzgado Correccional de Santa Clara al señor Emeterio Veitía, dueño de la finca «El Manacal», del Barrio de Seibabo, por infracción del Decreto Ley Nro. 727-934. La denuncia contra este señor fué formulada por los obreros Pedro y Eduardo Pérez, y comprobada por fuerzas del Ejército pertenecientes al Regimiento Nro. 3 «L. Vidal».

Circular

El Cuartel General ha dado a conocer que a los efectos de la concesión hecha a los Oficiales y Alistados del Ejército Constitucional, para viajar gratis en los trenes de los Ferrocarriles Unidos de la Habana, a que se refiere la Circular Nro. 32 s. 1934 se declaran comprendidos los miembros de las Misiones Educativas de las Escuelas Rurales Cívico-Militares y los Sargentos Maestros de dichas escuelas, debiendo observarse las instrucciones que se detallan en la Circular No. 38.

Publicación

Hoy verá la luz la revista «Cultura Militar y Naval», Organo de las Fuerzas Armadas (Número Extraordinario) que contiene un selecto material técnico.

EL CONSUL DOLZ LLEGARA A LA HABANA EL DIA 19, PROCEDENTE DE N. YORK

El señor Leopoldo Dolz, Cónsul General de Cuba en Barcelona, partirá hoy de New York para la Habana, en compañía de su distinguida esposa, señora Julia Dolz, a bordo del «President Polk» y llegará a esta capital el día 19.

A recibirlo acudirán al puerto numerosos familiares, entre ellos su primo, doctor Enrique Dolz, letrado de esta capital, así como amigos y compañeros del Cuerpo Consular.

El señor Dolz, como hemos informado, se ha distinguido en Barcelona por su labor ímproba y meritoria en defensa de los intereses de los cubanos desde que estalló la guerra en España.

¿Ánimo o aversión?
¿Fuerza o debilidad?
¿Salud o enfermedad?
¿Qué prefiere Ud.?

Esta pregunta va dirigida a los que padecen del

ESTOMAGO, afecciones concomitantes al hígado y VESICULA, úlcera gástrica o duodenal, COLITIS — intestinos;

alentándolos cortésmente a meditar con referencia al hecho bien conocido de que **el moderno patente**

BISMÁGEN

ha devuelto Salud, fortaleza y ánimo a miles de personas que padeciendo de aquellas dolencias **en vano** habían recurrido antes a ordinarias preparaciones. **¡Y lo que Bismágen hizo por otros también lo hará a Ud.!**

AVISO: El nombre Bismágen se escribe seguido. No lo confunda. Desconfíe de los que intenten venderle alguna imitación.

—¡Reflexione Ud.! ¡Decídase! ¡Pruebe!
—Vea cristalizar en bella realidad su ansia de sanar: Ensaye con un frasco del maravilloso patente Bismágen y
bendecirá la hora en que decidió tomarlo

Mensaje del Presidente de Santo Domingo sobre el Faro Monumental a Colón

Excelentísimos Señores Presidentes de las Repúblicas de América;
Señores:

Os dirijo la palabra desde la más antigua ciudad de América, desde el viejo solar de los Colones, asiento de la primera colonia europea establecida con carácter permanente en el Hemisferio Occidental, e invoco en este momento el numen del más grande descubridor de todos los tiempos para hacer votos fervientes por el triunfo de los ideales de paz y de justicia que están hallando hoy tierra propicia para su germinación en este vasto mundo colombino.

Válgome de la ocasión que me ofrece la solemnidad de esta fecha, la más grande de cuantas registra en sus páginas la historia universal, para señalar de nuevo a la atención del Continente el magno propósito de erigir en nuestras costas, con el concurso de todas las naciones de América, un Faro Monumental al insigne marino que ensanchó los dominios de la civilización y abrió nuevos horizontes a la humanidad con su descubrimiento portentoso.

Honrar a Colón, perpetuando su nombre en un monumento digno de servir de eterno refugio a su memoria, es un deber de gratitud que se impone a todas las naciones de América, deudoras a su Descubridor de un tributo que proclame, con la imperecedera elocuencia de la piedra, su amor al genio que les trajo la luz de la civilización y de la fe en el más memorable de los viajes que haya realizado el hombre a traves de lo desconocido.

Las cenizas del Descubridor de América, conservadas desde 1544 en nuestra vetusta Catedral, Primada de las Indias, hallarán definitivo reposo en el singular monumenao que será así depositario de un tesoro común a todas las Repúblicas del Nuevo Mundo. La luz del Faro Monumental, al proyectarse a manera de una gigantesca cruz sobre la inmensidad del cielo americano, envolverá en sus serenos resplandores sitios que fueron un día familiares para el Gran Almirante: el río donde ancló sus carabelas, las primeras tierras que puso bajo el cetro de Castilla, el suelo que sirvió de escenario a sus heroicas andanzas de explorador y en que padeció las vejaciones y amarguras que son en todas las épocas el precio de la gloria.

La República Dominicana, que tiene la fortuna de poseer, por la propia voluntad del héroe, la sagrada reliquia de sus restos mortales, ha sido escogida como sede del Faro destinado a servir de símbolo de la unidad espiritual del Continente, porque esta es, sin duda, la porción de tierra americana más unida a la vida del Descubridor y la más vinculada a su memoria. Centro de la civilización en el mundo occidental, Santo Domingo fué, en la era de la colonización, lazo de unión de toda la vasta zona del Mar Caribe. En el orden político, su Real Audiencia, establecida en 1511, ejerció jurisdicción sobre todas las Antillas, y las ordenanzas de 1528 ponen bajo su égida toda la América Central, desde Panamá hasta Nicaragua, y todo el norte de América del Sur, desde Venezuela hasta las costas que en el Océano Pacífico corresponden a la Nueva Granada. En el orden eclesiástico, su Arquidiócesis fué sede primada de las Indias desde 1504. En el orden intelectual, fué también centro del Mar Caribe con su Universidad de Santo Tomás de Aquino y su Universidad de Santiago de la Paz, conservando esta supremacía hasta muchos años después de fundarse la Universidad de Santa Rosa en Caracas y la de San Jerónimo en La Habana. Pero sobre cualquier otro título justificativo de que se le dispense la honra singular de servir de sede al grandioso monumento, emblema de una reparación histórica y moral ya inaplazable, está la suprema razón de haber sido esta porción de América, por virtud de superiores designios, la tierra que más amó el Descubridor y el lugar destinado para su última morada.

En nombre del Pueblo Dominicano, cuya representación asumo y de cuyos sentimientos soy intérprete, dirijo un fraternal llamamiento a todos los pueblos de América en favor del Faro conmemorativo que habrá de ser, al mismo tiempo que un imperecedero homenaje a la memoria del Descubridor de este Hemisferio, la forma más práctica y hermosa de simbolizar la fraternidad de todas las naciones del Nuevo Mundo.

Que cada uno de nuestros pueblos, unidos en el amor a la más alta de sus glorias comunes, ofrezca su concurso generoso y aporte su piedra para la construcción del Faro Monumental, gigantesca bandera de luces que flotará sobre el Mar Caribe, el mar de las peregrinaciones colombinas, reflejando en sus pliegues luminosos el ideal de la solidaridad americana.

Rafael L. TRUJILLO.

LAS PROVINCIAS QUE MENOS AULAS OFICIALES TIENEN SON LAS DE CAMAGUEY Y ORIENTE

La que disfruta de un mayor porcentaje es la de Matanzas, y le siguen en orden Pinar del Río y La Habana. Se convocará al Claustro de la Escuela del Hogar para tratar de la matrícula

Cinco mil cincuenta y cinco aulas más hacen falta en toda la República, incluyendo dentro del cálculo las escuelas públicas y privadas.

El estudio en este sentido ha sido hecho por el negociado Técnico Escolar, de la Secretaría de Educación, que ha tenido en cuenta el número de aulas existentes en cada provincia en la actualidad y la población arrojada por el último censo efectuado.

Toma como base el citado departamento para establecer la proporción el tipo de cuatro aulas por cada mil habitantes, que es el que se utiliza en general en los cuadros estadísticos de esa naturaleza.

Según esos cálculos, la provincia que menos aulas oficiales tiene es la de Camagüey y la que tiene un número más reducido en general, es decir contando las escuelas públicas y las privadas, es la de Oriente.

La que disfruta de más alto porcentaje de aulas resulta ser la provincia de Matanzas, siguiéndole en orden las de Pinar del Río y la Habana.

Para más detalles, vamos a ofrecer a continuación una síntesis de los datos estadísticos de referencia:

Pinar del Río: población, 343.480 habitantes; aulas que debía tener, de acuerdo con la proporción de 4 aulas por cada 1.000 habitantes, 1.374; aulas que tiene establecidas la Secretaría de Educación, 970; aulas en general, agregando las cívico militares y las privadas, 1.129; promedio de aulas oficiales por cada mil habitantes, 2.82; y promedio de aulas en general por cada mil habitantes, 329.

Habana: población, 985.500 habitantes; aulas que debía tener, de acuerdo con la proporción de 4 aulas por cada 1,000 habitantes, 3.942; aulas que tiene establecidas la Secretaría de Educación, 2.315; aulas en general, agregando las cívico-militares y las privadas, 3.054; promedio de aulas oficiales por cada mil habitantes, 235; y promedio de aulas en general por cada mil habitantes, 3.10

Matanzas: población, 337.119 habitantes; aulas que debía tener, de acuerdo con la proporción de 4 aulas por cada 1,000 habitantes, 1.438; aulas que tiene establecidas la Secretaría de Educación, 991: aulas en general, agregando la cívico-militares y las privadas, 1.242; promedio de aulas oficiales por cada mil habitantes, 2.93; y promedio de aulas en general por cada mil habitantes, 3.68

Santa Clara: población, 815.412 habitantes; aulas que debía tener, de acuerdo con la proporción de 4 aulas por cada 1,000 habitantes, 3.262; aulas que tiene establecidas la Secretaría de Educación, 1.761; aulas en general, agregando las cívico-militares y las privadas, 2.338; promedio de aulas oficiales por cada mil habitantes, 2.10; y promedio de aulas en general por cada mil habitantes, 2.86

Camagüey: población, 408.076 habitantes; aulas que debía tener, de acuerdo con la proporción de 4 aulas por cada 1,000 habitantes, 1.632; aulas que tiene establecidas la Secretaría de Educación, 556; aulas en general, agregando las cívico-militares y las privadas, 895; promedio de aulas oficiales por cada mil habitantes, 1.36; y promedio de ulas en general por cada mil habitantes, 2.19

Oriente: población, 1.072.757 habitantes; aulas que debía tener, de acuerdo con la proporción de 4 aulas por cada 1,000 habitantes, 4.291; aulas que tiene establecidas la Secretaría de Educación, 1.582; aulas en general, agregando las cívico-militares y las privadas, 2.136; promedio de aulas oficiales por cada mil habitantes, 1.47; y promedio de aulas en general por cada mil habitantes, 1.99

Se convocará al Claustro de la Escuela del Hogar

La directora de la Escuela del Hogar, doctora Consuelo Jiménez Rebollar, se dispone a convocar al claustro de la Escuela del Hogar para que determine lo que debe hacerse en relación con la amplitud de la matrícula en dicho plantel.

Como informamos oportunamente, el doctor Fernando Sirgo, Secretario del departamento, ha interesado de los planteles que venían solicitando dicha medida, que le comuniquen, oficialmente que existen motivos de excepción que aconsejen el citado aumento de plazas de alumnos y que no se requerirán más profesores.

La directora de la Escuela del Hogar se propone declinar con ello la responsabilidad sobre el claustro de profesores.

La Quinta Durañona para la Escuela Normal de Maestros.

El ingeniero Rodríguez Walling, director del Instituto de Segunda Enseñanza de Marianao, se entrevistó ayer con el doctor Fernando Sirgo, Secretario de Educación, imponiéndolo de la necesidad que existe de trasladar dicho centro para otro local más adecuado.

El Secretario le manifestó que ya había resuelto que la Escuela Normal de la Habana fuese instalada en la Quinta Durañona, pero que se encontraba vivamente interesado en dar solución al problema que confrontaba el citado Instituto y que, para ello, designaría una comisión integrada por el Director de la Enseñanza, doctor José Manuel Pérez Cabrera, el propio Rodríguez Walling y el Alcalde de Marianao.

Esa comisión ha quedado encargada de buscar un local adecuado para dicho plantel.

Un consejo de altos jefes

Al mediodía de ayer, bajo la presidencia del Secretario y del Subsecretario de Educación, doctores Fernando Sirgo y Ramón Hermida, se efectuó un consejo de altos jefes del departamento.

Participaron del mismo el Director de la Enseñanza, doctor José Manuel Pérez Cabrera, el Jefe de Despacho, señor Ricardo Escasena, el Pagador, doctor Enrique Ortiz, el Jefe de Presupuestos y Cuentas señor Eugenio Benítez, la Jefa de Instrucción Primaria, doctora Juana María Catá, el Jefe de Personal y Bienes, señor Ignacio Montalvo y el Jefe del Almacén, señor R. Morales.

Se trató en dicha entrevista de la necesidad de que se procediese más armónicamente en el despacho de los asuntos, a fin de evitar demoras innecesarias en la tramitación oficial de los mismos, y de la reorganización del personal administrativo que se piensa llevar a efecto, con miras al mejor servicio.

Se propone un homenaje a don Carlos de la Torre

El Director de Cultura de la Secretaría de Educación, doctor José María Chacón y Calvo, ha propuesto el ofrecimiento de un homenaje a don Carlos de la Torre, el sabio naturalista cubano, que acaba de ser electo presidente de la Unión Malacológica Americana y se propone jubilarse como profesor de nuestra Universidad.

El doctor Chacón y Calvo ha sugerido la publicación de una «Miscelánea de Estudios Científicos», en la que se recojan, con el título de «Homenaje al doctor Carlos de la Torre», los mejores trabajos científicos cubanos y extranjeros, como prueba de la labor fecunda rendida por la escuela fundada por el maestro de fama universal.

La proposición ha sido acogida con verdadera simpatía y se trata de que sea realizada en breve, con la cooperación de todas las instituciones científicas de Cuba.

La clausura del curso en el Instituto de Sagua.

Resultó brillante el acto de la clausura del curso en el Instituto de Segunda Enseñanza de Sagua la Grande y de la distribución de los títulos a los 16 estudiantes que se acaban de graduar en el mismo.

Tuvo lugar en el Teatro «Principal», y concurrió al mismo el Director de la Enseñanza doctor José Manuel Pérez Cabrera.

El señor Alfredo R. Guerrero presentó a los nuevos bachilleres y el doctor Manuel Gayol pronunció el discurso del acto.

Se cantó por primera vez el himno del Instituto de Sagua, con letra del doctor Gayol y música del alumno Juan Blasco.

El resumen estuvo a cargo del doctor Rubén Badía.

El Director de la Enseñanza, doctor José Manuel Pérez Cabrera, ha retornado muy bien impresionado del funcionamiento de dicho instituto.

Ya han sido designados el director y el vicedirector del Instituto de Segunda Enseñanza de Artemisa.

Han correspondido dichos cargos a la doctora Cira Moreno Rivero y al doctor José Favoli Giraudy.

También se ha designado al doctor Pedro Vasseur, catedrático de Gramática y Literatura del Instituto de Pinar del Río.

Se inicia mañana la conferencia de transportadores

Tendrá por sede la Academia de Ciencias. El Presidente de la República prometió asistir

Mañana, domingo, 17, a las diez de la mañana, comenzará la Conferencia Nacional de Transportes, que durará hasta el martes, día 19, y en la cual se han de tratar problemas de vital importancia para el negocio. A dicho acto, al que concurrirán más de trescientos delegados de toda la República, ha prometido asistir el Presidente de la República, Dr. Laredo Bru. Será en la Academia de Ciencias, Cuba 84-A.

Tiene por propósito la Conferencia, esencialmente, discutir las bases para el ordenamiento del sistema de transportes sobre bases científicas, a cuyo fin se han de presentar no menos de 24 trabajos, entre ellos, los de los Sres. Ingenieros Ruiz Williams y Echarte, ex-Secretarios de Obras Públicas; Montoulieu, ex-Secretario de Hacienda, y el doctor Emilio del Real.

Tendrá a su cargo el discurso de apertura el doctor Luis Machado, designado por el Comité Gestor, y el discurso de clausura lo pronunciará el doctor Oscar Gans Martínez, asesor técnico de la Conferencia.

Concurrirán representaciones de los transportes aéreo, tranviario, marítimo y motorizado; el ferroviario, por medio de la Hermandad Ferroviaria de Cuba, y la Fedeación Obrera Marítima Nacional, irán como observadores.

Entre las personas que asistirán, además de las ya mencionadas, están el doctor Manuel Calderón, por los tran-buses; el señor Luis Casero, por la Marítima Parreño; el señor Miguel A. Merens, por la Cooperativa de Omnibus Aliados; el señor Eloy González, por la Empresa Naviera; el señor José María Zayas, Secretario de la Comisión Nacional de Transportes, y el señor Miguel Hernández Rivero, Secretario de la Unión Nacional de Transporte. Promete, pues, ser un acto de trascendencia suma para la nación.

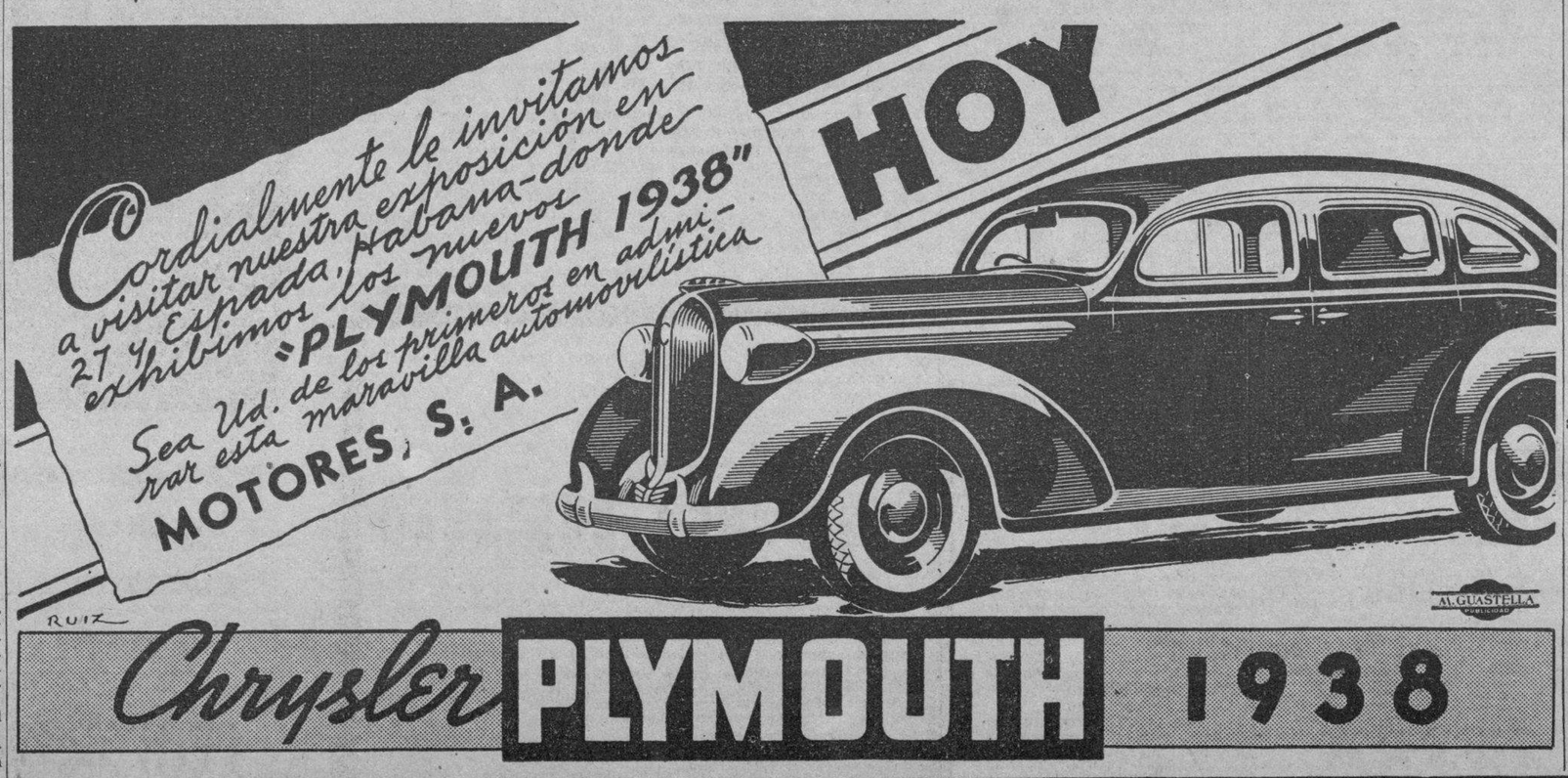

AVANCE OBSEQUIARA HOY A SUS LECTORES CON UNA FOTO ILUMINADA DEL FORMIDABLE ARTISTA EDWARD G. ROBINSON EXIJASELA AL VENDEDOR

M.E.C.D. 2016

DIARIO DE LA MARINA

(S. A.)
FUNDADO EN 1832.
(Dirigido hasta 1919 por D. Nicolás Rivero y Muniz)
DIRECTOR: Dr. JOSE I. RIVERO
ADMINISTRADOR: D. CELSO GONZALEZ
Domicilio Social: PASEO DE MARTI, número 102
Joshúa B. Powers, Ins. 220St. 42nd. St. New York City

Editado por la Cía. DIARIO DE LA MARINA. (S. A.), cuyo programa consiste «en la defensa de los intereses generales y permanentes de la Nación cubana, de los especiales de la Colonia Española establecida en la misma y de la unión y armonía entre los diversos elementos que conviven en el país». Art. 1o. de los Estatutos.

TELEFONOS DEL DIARIO

Dirección	M-2856
Administración	M-7911
Suscripciones	M-7911
Quejas	M-7911
Clasificados	M-7915
Jefe Redacción	M-1287
Redacción	M-7912
Sports	M-7912
Ag. Guanabacoa	XO-1584

PRECIOS DE SUSCRIPCION

	Territorio Nacional	Extranjero	Países Fuera del Convenio Postal
Año	$ 13.50	$ 17.00	$ 20.00
Semestre	7.00	9.00	11.00
Trimestre	3.75	5.00	6.00
Mes	1.30	—	—
Dominical Semestre	—	5.00	7.00

EDITORIALES

La Conferencia Americana

Ha tenido excelente acogida entre todos los gobiernos de América el proyecto, sugerido por nuestra Cancillería, de celebrar un congreso de naciones americanas para examinar, discutir y tomar acuerdos sobre aquellos problemas de naturaleza social y económica que afectan por igual o en proporciones análogas a todo el continente.

Esta conferencia persigue finalidades concretas. No se trata de una asamblea más, palabrera y vacía. Los hispanoamericanos hemos pecado siempre de garrulería, salvo muy contadas excepciones. No han sido muchos los hombres que, como nuestro Martí o como el argentino Sarmiento, supieron hermanar la acción al verbo. De exuberante ha sido tildado el habitante de estas tierras, el del trópico particularmente, por observadores sagaces e imparciales. La misma frondosidad que se advierte en nuestras selvas, se descubre en la mente y en la fantasía de nuestros mejores hombres. Si una gran parte de la energía americana no se hubiera derrochado por vía discursiva, nuestro hemisferio no tendría nada que envidiar al del Norte ni en organización ni en pujanza. Para atajar verbalismos huecos y digresiones inútiles, ha hecho muy bien nuestra Cancillería en señalar taxativamente los propósitos de esa conferencia.

Los problemas económicos serán objeto de especial atención. Se estudiará la creación de un organismo supremo internacinoal que fije el número necesario de horas de trabajo, repartidas equitativamente entre los trabajadores. Con esto se persigue evitar la explotación y aliviar el problema pavoroso del desempleo. Se considerará la fijación de aranceles recíprocos, para que ninguno de los países signatarios sufra el «dumping» de otros donde no rija la jornada «standard», y el establecimiento de aquellas restricciones que se estimen convenientes. La finalidad de este apartado es clara. Hay que evitar entre las naciones americanas toda forma de competencia desleal y hay que impulsar y facilitar el comercio entre los mercados continentales. En esto nuestra Cancillería se ajusta a la sabia política de tratados comerciales propugnada por el presidente Roosevelt. Sólo intensificando el tráfico mercantil se avanza hacia la paz y la prosperidad entre los pueblos. Se estudiará también por el organismo internacional a que se ha aludido la producción de cada país signatario, a fin de establecer obligaciones de mutua demanda de los productos de cada nación, creándose un tribunal de arbitraje, con facultades para resolver los conflictos que, en este sentido, pudieran surgir y se dará al organismo mencionado la autoridad necesaria para ejercer una supervisión efectiva sobre todos los particulares acordados en la conferencia.

Este congreso servirá para poner a prueba, una vez más, la capacidad de cooperación que tienen los pueblos americanos. ¿Podrán ponerse de acuerdo sobre cuestiones tan esenciales? ¿Revelarán el mínimun de solidaridad indispensable para guardar una política común, en defensa de intereses que son también comunes?

Ya el hecho de que la conferencia sirva para esto nos parece bastante. Es preciso que la América de tronco ibérico demuestre la misma cohesión, el mismo espíritu cooperativo que ha hecho grande a la América anglosajona.

Que no se pueda decir más lo que, con justísima frase, expresó en cierta ocasión Salvador de Madariaga: que América es el continente de los Estados Unidos del Norte y de los Estados Unidos del Sur.

Es preciso que centro y sur se unan también sin perder cada pueblo ni su personalidad ni su soberanía; pero manteniendo puntos de vista comunes en cuestiones que a todos afectan por igual. Es urgente, en suma, que se cumpla lo que había de esencial, de permanente y necesario, en el sueño épico de Bolívar.

La conferencia que se proyecta será, además, una buena oportunidad para que los estadistas de las distintas naciones americanas se conozcan y cambien impresiones sobre problemas de vital interés para todas. Nuestra Amércia tiene que conocerse mejor entre sí. Amor exige conocimiento. El sentimiento de americanidad—que es sentimiento amoroso—saldrá fortalecido de ese congreso.

Deudas de pago apremiante

Queda todavía sin solución el problema del pago de los meses atrasados que la Hacienda adeuda a los empleados públicos. No hay, no puede haber ya ninguna razón que justifique esta demora de más de cuatro años. La normalidad económica se ha restablecido. Los ingresos de las arcas públicas se han acrecentado hasta el punto de permitir un presupuesto nacional doble del que regía cuando se apeló al terrible desmoche machadista. Las recaudaciones van aumentando visiblemente. Y los empleados públicos siguen sin cobrar sus haberes atrasados del año 1932 a 1933.

No se tiene en cuenta ni siquiera la grave circunstancia de que una gran parte de dichos empleados, después de haber servido a la Administración pública con fidelidad, honradez e idoneidad, están cesantes y sufren las congojosas y apremiantes angustias de la desocupación forzosa con toda su triste y cruel comitiva de miseria y de hambre. Es ya cuestión de humanidad el pagar siquiera uno de los meses atrasados a esos infelices, víctimas inocentes de los rigores de una crisis en la que no tuvieron más participación que la de su desgracia.

Es este un caso en que no cabe discusión. El Estado debe dichos haberes a millares de ciudadanos que le rindieron su trabajo y sus servicios. El Estado tiene el ineludible deber de pagarles sus deudas. El Estado no puede tener autoridad para obligar a ninguna empresa particular a cumplir sus compromisos de pago con sus empleados, si empieza por retardar año tras año la liquidación de los sueldos de sus servidores. No es ni mucho menos una limosna lo que estos piden. Se trata de algo que es suyo, que les pertenece. Se trata de algo que necesitan urgentemente, perentoriamente. Esos haberes son su único patrimonio. A ellos van asidas las necesidades más elementales de la vida. De ellos depende la solución de su pavoroso dilema y del de los suyos: «To be or not to be». «Ser o no ser».

Para una deuda tan sagrada como ésta no se puede alegar que la Hacienda no tiene dinero. Si el politiqueo absorbente e insaciable no pidiese y exigiese siempre más y más, si no contento con lo necesario para vivir con desahogo, no reclamase, además, la sinecura, la canongía, el regalo y la poltronería, el Tesoro Nacional no carecería nunca de lo indispensable para liquidar puntualmente los haberes de sus empleados.

Este problema requiere ya con la mayor urgencia una fórmula que lo resuelva. Se calcula que asciende a la suma de $1,800,000, lo que importaría el pago de uno de los meses atrasados, según informes del Presidente de la Asociación Nacional de Empleados Públicos. Es esta suma bastante menor que la que anteriormente se había calculado y facilita, por lo tanto, la solución. Los sobrantes de la acuñación de la plata dan más de lo suficiente para la liquidación del mes solicitado.

Por otra parte, la recaudación está creciendo mes tras mes y hay muy fundadas esperanzas de que reciba nuevo incremento. Está ya pasando el tiempo muerto y vamos entrando en el de las dos zafras: el de los ingenios y el del turismo.

Ese mismo pago a los empleados públicos será un nuevo riego de oro que además de remediar su insostenible situación, contribuiría eficazmente a acrecentar la capacidad adquisitiva del país, a engrosar los fondos de las cajas de retiro y jubilaciones, a vitalizar los negocios del país y a reforzar, al fin, esas mismas arcas nacionales de donde sale el tan ansiado pago.

Esos atrasos no concuerdan a la verdad, con la solvencia económica y moral, con la solidez de crédito del gobierno actual. Tampoco se avienen con sus firmes propósitos de desdejar la Administración pública de todo aquello que puede obstruir y entorpecer su marcha segura y expedita. Y estos arrastres de deudas no son, a la verdad, la manera más eficaz de aligerarla y de dejarla suelta, ágil y libre de obstáculos y de marañas.

BURLA BURLANDO

GLOSAS INGENUAS

Cada vez que el general Franco descarga un golpe contundente a las puertas de Madrid o da un paso de avance en cualquier otro «sector» se arma un nuevo **jollín** de gritos, carreras y alarmas en todas las Cancillerías de Europa.

Y lo que más nos choca es que sean precisamente las que más gritan y se alarman las naciones más celosas de los «principios» conservadores y burgueses, como si el triunfo de Franco les fuese a herir en medio de las propias entrañas.

¿Acaso las tranquilizaría más el triunfo de los rojos?... No tendría nada de particular, porque parece que los estadistas más eminentes de nuestros días han perdido hasta el instinto de conservación.

La avalancha de informaciones «antifascistas» que suelen llegar a raíz de una victoria de Franco, viene siempre mezclada con los nombres de Hitler y Mussolini.

Y la cosa tiene su explicación Los judíos, que tienen el **control** de los principales centros de propaganda del mundo, no pierden la ocasión de enfilar sus baterías contra Hitler.

Es la venganza de los malos tratamientos que, según dicen, el Führer les ha infligido.

En cuanto a la hostilidad judaica contra Mussolini, basta que el Duce sea amigo de Hitler para que le alcancen las iras hebraicas.

Hay que contar también con la influencia moscovita en todos estos líos internacionales.

Lo que sí no nos explicamos es el fervor y el entusiasmo evidentes que muestran algunos periódicos de por acá en las campañas antifascistas.

Nosotros creíamos que los editores de esos periódicos estaban bautizados, esto es, que eran cristianos, y nos sorprende verlos «metidos» en cuerpo y alma al servicio de los judíos.

Sin embargo, nuestra sorpresa disminuye en intensidad al considerar que los judíos son los amos de todo el dinero del mundo...

El principal empeño de estos días es el de provocar una guerra mundial para ver de hundir la civilización cristiana y salvar, de paso, a los **camaradas** de Valencia.

Para lograrlo apelan a todos los medios. La insidia, la cizaña, el embuste, la falsedad con todas sus variedades.

Que Inglaterra y Francia han mandado su **ultimátum** a Mussolini

Que ha salido una gran flota inglesa para el Mediterráneo.

Que Francia e Inglaterra están perdiendo la paciencia.

Que un submarino italiano ha atacado a un torpedero inglés.

Que Mussolini ha ordenado la movilización general, etc. etc.

Vamos, que nos está haciendo muchísima falta otra guerra mundial para salvar a Azaña, a Negrín, a Prieto, a Alvarez del Vayo y demás compinches.

Y salvar de paso el cocido...

Bueno, que uno acaba por explicarse todas estas **laborancias** internacionales teniendo en cuenta las cochinas exigencias del estómago.

Pero nos parece que los Gobiernos debieran poner algún límite a ciertas expansiones informativas, así como la pone a la venta de alimentos malsanos.

Se dan con frecuencia en los periódicos noticias falsas que no hacen más que enfermar y perturbar los espíritus.

Pero nada se hace para remediar este mal. ¿Acaso es más importante la salud del cuerpo que la salud del espíritu?...

Son casos en que debieran intervenir las Secretarías de Sanidad y de Gobernación.

M. Alvarez Marrón.

Al Margen de la Historia

LOS DOS EMPERADORES

Alejandro I de Rusia amó respetuosamente a la reina Luisa de Prusia. Para esta soberana de grandes ojos azules, el zar era un ídolo, era un Dios. Jamás faltó a sus deberes conyugales, pero su corazón pertenecía al nieto predilecto de la gran Catalina.

Entre Luisa y Alejandro salvaron a Prusia más de una vez. La reina, con su claro talento, con su ternura y, sobre todo, con su decisión, y el emperador movido por el profundo cariño que sentía por la dulce soberana.

El esposo de Luisa era un hombre tímido, indeciso y vulgar. Cuando huyó de Berlín ante la ofensiva de las tropas napoleónicas, dió su reino por perdido. Luego, cuando supo que Bonaparte había hecho ondear sus águilas sobre todas las plazas fuertes de Prusia, se vió acometido por un profundo terror. Y en aquellos momentos, la voz de su esposa lo hizo recobrar los ánimos.

—Alejandro nos ayudará —dijo.

Pero Alejandro se olvidó del infortunado monarca y de su buena amiga, apenas se vió frente a frente con Napoleón en la balsa donde celebraron su primera entrevista, en el Niemen.

El rey de Prusia no fué invitado a la conferencia. Se le autorizó para estar allí, pero nada más. Y eso que los destinos de su Patria estaban en juego en aquel momento...!

Alejandro y Napoleón se interesaron mutuamente. «Es el griego más bello de la historia y más inteligente de lo que yo creía»—escribe el emperador francés. «He caído en las redes del hombre más notable del mundo»—exclama el autócrata ruso.

Y hablan durante horas enteras, y pasean a caballo, y revistan las tropas,, sin acordarse del rey de Prusia, que permanece entre bastidores

Los soldados de Alejandro, gritan al paso de Napoleón: «¡Viva el emperador de Occidente!» Y los de Bonaparte corresponden al cumplido saludo al zar de todas las Rusias con el grito de «¡Viva el emperador de Oriente!» Ambos soberanos se reparten el mundo. ¿Qué puede importarles que el rey de Prusia pierda sus estados...?

Al fin, una mañana accede Napoleón a cruzar unas palabras con el monarca alemán. Timidamente, llega a la tienda imperial, luciendo un uniforme de húsar cargado de galones y entorchados. Bonaparte, por todo saludo, le dice:

—¿Y cómo se las arregla usted para abrocharse tantos botones?

El buen rey baja la cabeza, humillado. Comprende que está en ridículo y que su vencedor no lo toma en serio.

Pero entonces la reina Luisa acude a su amigo Alejandro.

—Es necesario —exclama— que Vuestra Majestad nos salve.

El zar ofrece una disculpa. No se atreve a plantearle el problema a «su primo» el emperador francés.

Convencida la reina de que su ídolo no hará nada por Prusia, se dirige personalmente a Bonaparte. La entrevista es dramática. La voz de Luisa tiene acentos patéticos. Habla en nombre de un pueblo esclavizado. Llora silenciosamente.

—¿Qué será de nosotros? —pregunta. Si Vuestra Majestad quisiera, haría la felicidad de los prusianos. Yo no defiendo mi trono: defiendo la libertad de un pueblo grande, heroico y generoso.

Napoleón hace un gesto brusco. Corta con una mirada las palabras dolorosas de la reina. ¿Groseria...? No. Temor a claudicar. Años más tarde lo confiesa: «Si aquella tarde dejo hablar a la reina Luisa, el resultado de la guerra hubiera sido diferente.»

Ya se van los emperadores... Banderas al viento. Himnos marciales. Coronas de laurel alfombran su camino... Mientras tanto, los reyes de Prusia reciben el nuevo mapa de sus estados y advierten que Alemania y Bonaparte no han pensado más que en sus propios intereses...

José SANCHEZ-ARCILLA.

FECHAS Y ANIVERSARIOS

Octubre 16

En 1854 nació en Dublin Oscar Wilde, el famoso literato. Su nombrerera Oscar Fingall O'Flahertie Wills Wilde.

En 1736 murió Juan Bautista Pergolesi, el eximio compositor italiano. Pergoles ise hallaba en Nápoles en 1731 cuando ocurrió el terrible terremoto que casi destruyó a la ciudad y dicho cataclismo fué una de sus mayores inspiraciones para componer una misa a diez voces, que ha sido considerada como obra maestra de la época.

ETIMOLOGIA

—¿Cómo se llaman los habitantes del desierto?

—Los habitantes del desierto se llaman desertores.

PAUL MUNI EN LA HABANA

Por Roseñada

—No puede usted imaginarse el trabajo que pasé haciendo «La vida de Emilio Zola».
—¡Pues figúrese usted, si se le ocurre hacer la vida de un cesante de Obras Públicas...

La Sociedad de Naciones y la Libertad Religiosa

En la Navidad de 1927 la voz del Papa denunciaba el abandono en que todos los pueblos habían dejado a los católicos de Méjico, entonces cruentamente perseguidos: «Barbarie sin igual, crueldades y atrocidades apenas creíbles en el siglo XX y en plena luz de la civilización...sin que todos los pueblos se levanten en un grito unánime de horror y de execración...tantas víctimas inmoladas e ignoradas en el mundo, sepultadas bajo la piedra secular de una verdadera conspiración del silencio...».

La consigna del silencio: tal es la terrible realidad que ahogaba y que ahoga y amarga a los martirizados católicos de México. Se vivía en América una tragedia sin igual en su historia y ni los más vecinos parecían darse cuenta de ella.

Los católicos mexicanos acudieron entonces a la Sociedad de Naciones. En junio de 1928 se hizo el primer esfuerzo por atraer hacia México la atención de la Liga. En 1929 el Presidente de las juventudes católicas belgas, señor Giovanni Hoyois, hacía nuevas e intensas gestiones para el mismo fin. Los resultados fueron siempre los mismos: ¡no se podía actuar! La Liga Defensora de la Libertad en México, en el informe presentado a la Convención General de la misma en agosto de 1929, comentaba lacónicamente el fracaso de las gestiones: «Una institución de tanta importancia, que se ha conmovido ante desgracias que no alcanzan ni la magnitud, ni la trascendencia de las que pesan sobre la nación mexicana, tuvo que doblegarse acobardada, ante el temor de desagradar a los amos del mundo...».

La experiencia de los católicos mexicanos no ha sido un hecho aislado: desde entonces el mundo cristiano ha tenido que rendirse ante la misma realidad. La Liga de Naciones siempre ha tratado con desdén los grandes problemas de los cristianos, aún cuando involucran la violación de derechos humanos fundamentales.

La VII sesión de la Comisión Internacional «Pro Deo», reunida en Ginebra el 13 de septiembre del presente año ha comprobado una vez más este hecho, discutiéndolo y documentándolo ampliamente. La cuestión del día fué precisamente esta: «La Sociedad de Naciones y la Libertad Religiosa». El Presidente de la reunión, Dr. Georges Lodygenski, después de exponer los fines de la asociación internacional «Pro Deo» insistió acerca de la necesidad en las actuales circunstancias de oponer al frente único de los Sin-Dios un frente único cristiano. Luego se presentaron tres informes sobre «la opresión y la persecución de los creyentes en Rusia soviética. México y España roja, donde en el curso de un sólo año 16,000 sacerdotes, 12 obispos e innumerables fieles han sido martirizados y asesinados...».

«La Cristiandad Universal—se afirma en las declaraciones—representa una reserva inmensa de fuerzas latentes. Mas actualmente la vida pública internacional, completamente laica, no la toma en cuenta. Un hecho lo comprueba: se ha visto sucederse en la presidencia del Consejo de la Sociedad de Naciones a los representantes de tres países que persiguen al Cristianismo. Es inútil subrayar que semejante acto constituye una verdadera provocación al mundo cristiano».

La Comisión Internacional «Pro Deo» lamentó en seguida la apatía de la Cristiandad, «mucho más dolorosa que la saña de los perseguidores y que los mismos sufrimientos de los mártires». Ciertamente, agrega, «se han organizado múltiples manifestaciones de protesta contra la persecución. Mas, ¿con qué resultados?». Los políticos se han mostrado indiferentes declarando que todavía no hay oportunidades propicias para actuar, y que hoy (lo mismo que en 1928 y 29 ante las peticiones de los católicos mexicanos) existen otras cuestiones más urgentes e importantes en la orden del día...». Mientras tanto, agrega la Comisión «Pro Deo», «en las cárceles soviéticas, mexicanas y españolas, hombres y mujeres han sido y son martirizados hasta la muerte por su fidelidad a la fe...». Y, frente a esto, «se nos aconseja esperar...».

La Comisión confesó su fracaso ante la Liga. «No hay ninguna razón—concluye—para no concedernos una audiencia cuando, patrocinada por los comunistas, se ha recibido pomposamente a la R. U. P., organización privada como la nuestra. ¿Es que hoy son absolutamente necesarios los auspicios del Komintern para ser recibidos por la Sociedad de Naciones?».

En vista de este informe y considerando que el artículo 22, inciso 5 del Pacto, exige que los mandatarios de un territorio cualquiera garanticen plenamente las libertades de conciencia y religión (con lo cual la Sociedad de Naciones reconoce implícitamente en esta libertad un derecho fundamental de los pueblos), la Comisión «Pro Deo» dirigió al Presidente de la Asamblea una nota que substancialmente dice:

«La Comisión Internacional «Pro Deo» apoyada en documentos irrefutables, ha comprobado que los cristianos se hallan perseguidos bajo la responsabilidad de sus respectivos Gobiernos en tres Estados, miembros de la Sociedad de Naciones...

La Comisión Internacional «Pro Deo» se dirige, pues, a los cristianos revestidos de autoridad en el seno de la Sociedad de Naciones para que exijan a todos los Estados signatarios que permitan en su territorio el libre ejercicio de los cultos y la libre enseñanza de la palabra de Dios a los niños y a los mayores»...

Desde 1927 hasta hoy, diez años de experiencia han probado a la Cristiandad que nada puede esperarse de los derechos más sagrados del cristiano. Por esto hoy la Comisión Internacional «Pro Deo» hace un llamamiento definitivo a la conciencia de los individuos que integran esa sociedad. Dios quiera que resuene en Ginebra siquiera una voz valiente y noble que dignifique a los pueblos cristianos que todavía se encuentran allí representados.

Y si no habrá que considerar a la Liga «como a institución nociva que protege a los perseguidores de la Cristiandad».

Carta colectiva de los Obispos suizos

El «Osservatore Romano» del 24 de septiembre publica en primera página un resumen de l aCarta Pastoral colectiva que los Excelentísimos Sres. Obispos suizos han escrito a sus fieles. Esta carta fué preparada en la última conferencia anual del mismo Episcopado.

«Escuchemos la palabra del Papa», es el tema de este importante documento. En la época tan crítica que hoy vivimos —escriben los Prelados— mientras de todas partes, según las profecías del Divino Salvador, surgen falsos profetas y anticristos para engañar al pueblo», para nosotros es una garantía consoladora el saber que un jefe infalible dirige a la Iglesia Santa y que este jefe es capaz entre todas las dificultades actuales, de indicarnos la vía hacia un bienestar verdadero».

La carta del Episcopado suizo resume las sabias advertencias contenidas en las Encíclicas sociales del Pontífice reinante y atrae la atención de los fieles sobre las siguientes afirmaciones del Papa: «No os dejéis seducir por el comunismo ateo». «Cuidaos de los errores de un nacionalismo exagerado». «En la fe en Dios se funda el orden moral, síntesis de los diez mandamientos»

Termina la carta proclamando las excelencias y la urgencia de la Acción Católica, llamada «a defender los derechos eternos de Dios y de sus mandamientos». — S. D. A.

Epistolario de OTEYZA

Doctor Wilhelm Filchiner.
Kashmir (India).

Muy señor mío:

Con el natural rubor que, a todo hombre que se tiene por ilustrado ha de producir su desconocimiento de una gran personalidad científica, tengo que confesarle que ignoraba en absoluto hasta la existencia de usted. Pero puedo declararle al mismo tiempo, para excusar mi ignorancia con mi comprensión, que al enterarme de que usted existe y de que logró una alta recompensa por sabio, me he convencido definitivamente de su sabiduría.

Pues lo que referente a usted de leer acabo, es el relato de su salida de las misteriosas regiones de la Mongolia y del Tíbet, que ha cablegrafiado desde Srinagar el corresponsal de la **Associated Press**, quien, con el cónsul de Alemania en Calcuta, Conde von Podewils, fué allá a recibirle, cuando este funcionario tras de localizarle en las cimas del Himalaya y avisarle de que descendiese, acudió para notificarle en nombre del Gobierno alemán, que la Convención Nazi de Nuremberg le había conferido uno de los premios equivalentes a los Nóbel que el **Reich** otorga.

Según el colega informador, usted llevaba cuatro años explorando los citados lugares del «Techo de la Tierra» donde no alcanzaron las noticias de éste nuestro bajo mundo. Así se descolgó de allá harapiento y barbudo, sin poder esperar apenas que le fuesen a dar para comprarse un traje y pagarse una afeitada. No suponía, ni remotamente, que fuesen a entregarle la bonita suma de cien mil marcos, unos cincuenta mil pesos en moneda cubana, que es lo que importa el premio alemán. Se puso usted, pues, tan contento; pero con alegrarle esto mucho, como resulta lógico, no fué lo que más le alegró

Porque usted suponía, tenía la certidumbre de otra cosa. Al enfrentarse con el cónsul de su país, lo primero que hizo fué preguntarle: «¿Cómo vamos en la guerra?» El Conde von Podewils, y el corresponsal de la **Associated Press**, y todos los demás que allá estaban, se quedaron asombrados. Por fin uno de ellos le contrapreguntó: «Pero, ¿a qué guerra se refiere usted?» Añadiendo que Alemania no estaba en guerra con nadie. Y entonces le tocó a usted el turno de sorprenderse gratamente ¡e infinitamente!

¿Era que no había estallado la guerra europea?... Costó trabajo hacerle a usted comprender que no, que en Europa reina una paz casi octaviana. Pues usted estaba seguro de que, durante los cuatro últimos años, tenía que haber estallado la guerra en Europa. Pero que no una ni dos, ni tres veces, ¡sí no cuatro... cientas!

Sigo así desconociendo los puntos que como hombre de ciencia calza usted. Muchos serán puesto que la Convención Nazi de Nuremberg le juzga digno de disfrutar de uno de los premios que otorga el **Reich** en competencia con los Nobel. Pero lo que me convence de su sabiduría, es el genial atisbo político que ha demostrado tener. En política, doctor Filchner, es usted un sabio; un verdadero sabio.

Ya en agosto de 1933, cuando se remontó usted a las himaláyicas cúspides donde ninguna noticia del resto de la Tierra llega, sabía que la guerra europea tenía que estallar inminentemente. Cierto que todavía no ha estallado; pero es cierto también que ha debido estallar y es ciertísimo que estallará al fin encendiendo a Europa de punta a cabo.

Felicitándole por la perspicacia política que ha demostrado usted al suponer ya la guerra encendida, me ofrezco suyo atento s. s. q. e. s. m.

Luis DE OTEYZA.

LO CONOCIA

Un enfermo se hallaba en estado preagónico. «No sale de hoy», dice el médico.

—Siento contradecirle —contesta la señora del enfermo—, pero le conozco mejor que usted. Ya verá cómo lo deja para mañana.

MIENTRAS TU ME QUIERAS

Mientras tú me quieras,
lo demás qué importa?
Todo me parece
dulce y llevadero.
Mientras tú me quieras,
mi pupila absorta
te sigue en la blanca
línea del sendero.

Mientras tú me quieras
como yo te quiero,
pienso que es la vida
demasiado corta,
porque es tal el goce
que de amarte espero
que por ti ni angustia
ni duelo me importa.

Tengo de tu imagen
toda el alma llena;
como un arroyuelo,
plácida y serena
fluye la ternura
de mi corazón...

Mientras tú me quieras
a todo me atrevo;
soy joven y fuerte
y en los ojos llevo
lumbre de ilusión!

X. X.

A TRAVES DE LA VIDA

UN REGALO

Cuando leo un libro «bonito», tengo el mayor gusto en recomendarlo a mis amigos. Si se trata de un espectáculo agradable, soy el primero en aconsejar que acudan a verlo. Las personas que me hacen el favor de leerme pueden estar seguras que jamás las engañaré con un reclamo defraudando la confianza que ponen en mí. Si digo que un libro es bello o interesante, es porque de buena fe así me ha parecido, y como no tengo aquí compromisos de ninguna clase, quiero que me aprecien por sincero, ya que la literatura tiene, también, su honradez que guardar.

La otra tarde estaba en la librería de Wilson hojeando una revista quincenal que se edita en los Estados Unidos y que tiene fama mundial.

Me explicaba el muy amable Don Santos Alvarado que este periódico, que es el «Vogue», y significa moda, boga, o cosa equivalente a estar «a la última», es hoy una poderosa empresa que tiene en París una edición francesa, completamente original, y la inglesa es tan voluminosa como un libro.

Le pregunté—por que no podía olvidarla—, qué había sido de la edición española que se hizo para Cuba, y me dijo que murió... por falta de anuncios. Es curioso cómo los periódicos viven, no por la pluma de sus redactores, sino por la voluntad de los anunciantes.

Recuerdo muy bien un número dedicado a la Cruz Roja cubana, que ostentaba en la primera plana el retrato de la señora Mariana Seva de Menocal, y no diré que era el mejor porque siempre encuentro el último el más bello, pero éste, sinceramente, me pareció estupendo, y representaba a la ex Primera Dama de la República, tocada con la clásica vestimenta de la Cruz Roja y ostentando una cara que era nuestro legítimo orgullo nacional.

Hay siempre en esa revista unas páginas de modas, en trajes y sombreros, que son de un buen gusto indiscutible, y el traje de novia que portaba una actriz, que creo se llama Clara Kimball, era un ideal.

Pero una parte importantísima de la revista es el decorado de jardines privados con especies que les dan las aves de su plumaje. Los cisnes, los pavos y los guacamayos son el más ornamento. El pavo blanco es el Mahal de los pájaros, supremo y fabulosamente hermoso. «Un amigo tiene en su modesta estancia «Montelle» los descendientes de una pareja, nacida en Cuba, de padres portados de Ceylán por el ex-caballero Don Andrés Pereira, residió en Cienfuegos en su «Eugenia», entre flores y pájaros quisitos.

Entre otros artículos me place señalar el que trata de «El arte de conocer la cerámica holandesa». Sabido es que nada se falsifica como la porcelana de Delft y que tinguir la Mayólica de esta pacífica y tranquila ciudad constituye un dadero talento.

El segundo tema de útil y de aplicación para nosotros es la producción, en grabados, de los sos interiores, y ahí sí pueden tas personas acomodadas que fabricado hermosas y ricas casas nes en el Vedado, amueblarlas corarlas, conforme a un estilo sico y noble, y tener una idea cómo lucirán sus apartamentos semejantes decorados.

Y otra cosa más, que es útil para personas que reciben y dan midas, es el adorno y distribución de la mesa. Se verá en los grabados que se exhiben, lo que ya he en otra ocasión: que es de mal poner ante cada cubierto esa tud de aparatos que se han tado por industriales sin escrúpulos como ingenio especulativo para plotar la ignorancia de los «ricos» y la carencia total de hábitos del mundo «ou l'on rit» como se titula la famosa y espirituosa comedia de Pailleron.

Siento mucho que no se publique ya la edición en castellano, que casi exclusiva para nosotros, y que la inglesa es muy interesante el «Vogue» un gran periódico, nosotros no es lo mismo.

Héctor DE SAAVEDRA.

Fomento y desarrollo del cultivo de la morera

PLAN TRIENAL

Dos de la tarde de un día de septiembre último. Inoportuno momento. Es la hora de mi siesta. Mi higiene se niega a la alteración de ese horario. En todo hombre de ahora hay un epiléptico larvado. Es preciso poner sordina a la trompetería nerviosa. Es menester interrumpir en Cuba la solución de continuidad temperamental. Esa misión compete a la siesta.

Creo recordar que en la Marina inglesa existe o existió el régimen de la siesta.

De lo que estoy cierto es de que en la legislación de Chile existe una ley declarando la siesta obligatoria para la preservación de la raza. Así dice la ley.

En las ordenanzas militares españolas, en el capítulo de los toques bélicos, se cuenta el toque de siesta en los cuarteles. Se tocaba cuando por allá había buena milicia.

La siesta imprime carácter a canónigos y magistrados. Y aves y bueyes y árboles, sestean.

En el Plan Trienal del Coronel falta ese capítulo: **la siesta.**

En el instante psicológico del deber cívico, se detiene en la puerta de mi tienda un automóvil. Dentro, Bedriñana y un fotógrafo; y un aviso de Pepín de que lo representase en la exhibición del cultivo de la morera y de la confección de la seda en el pueblo de Managua.

¿Cómo subordinar el deber de la siesta al de difundir, en beneficio de Cuba, las maravillas del cultivo y de la industria sericola? En esos dos deberes en pugna o colisión, pudo más el deber patriótico que el higiénico, y allá fuí por el DIARIO DE LA MARINA, siempre en posición de vigilancia. La vigilancia es el precio de la libertad.

Bedriñana, gran capitán de la crónica, en el sentido que daba Aristóteles a la aristocracia, en el de selectividad, ha dado cuenta a los lectores de lo que vió y admiró. No he de destruir ese sobresaliente trabajo; basta con que diga que me convencí de que se ha alumbrado para la República una abundosa fuente de bienestar y de riqueza.

La riqueza es algo: el bienestar es todo, lo esencial.

Con la seda ocurrirá lo que con los metales de la Isla de Pinos. En esta grande isla hay otras minas que las de oro. En la morera hay acopiada mayor riqueza que la seda. Va siendo tiempo que en la República demos mayor rendimiento a la riqueza que se muestra en la pobreza, dádiva santa desagradecida: que no en la riqueza en cuanto sensualidad.

Y la morera da dicha; pero da otros bienes superiores. La morera resuelve por de pronto el problema de nuestra penuria herbácea. Con ella serán ricas nuestras crías, la avícola, la vacuna, la porcina, y tendremos campos superiores en nutrición a los de alfalfa, el mejor pienso del mundo. ¡Como si no estoy yo diciendo nada!

Todos en la República debemos contribuir fácilmente a la extensión de ese plantío. En cada sitio de labor debe destinarse un acre, que sea, al cultivo de la planta que alimenta al gusano de seda que los naturalistas llaman **Bombix o Sericaria mori.** Lo mismo dos o tres estacas en cada jardín del Vedado y de la Víbora y de los otros repartos, y en las plazas, parques y en el proyectado Bosque habanero.

Tal vez sea de alguna utilidad ilustrativa que copiemos a continuación, cómo se introdujo en España su cultivo, según nos lo cuenta el licenciado Cascales en una de sus interesantes cartas filosóficas.

«Diré lo que de su origen he podido hallar, y lo que sé de la seda. Seda se dice de sedacablo toscano, y no de sería, como piensan los que en latín llaman al tido sérico al **bombycino.** La seda fué lana y no seda. Dice Lipsio que la sérica no es la seda que hoy tenemos y usamos, sino cierta lana delgadísima, que se crió en los árboles de los Seres, pueblos de la India. Julio Solino dice estas palabras: «En este paraje, que mira hacia el Oriente, pasados unos grandes páramos y soledades, la gente que comprende son los Seres, los cuales, mojando con agua los árboles, cogen el vello que en ellos nace, del que hacen utilísimas telas. Esta, pues, es aquella tela sérica, en daño de la sensualidad permitida y usada, que la regalada y viciosa vanidad introdujo, más para manifestar los cuerpos que para vestirlos. Lo que primero pertenecía a las mujeres y después a los hombres. Era esta sérica tan sutil, que se clareaba el cuerpo de quien la vestía, tanto como si fuera desnudo.

«La seda que en latín se llama propiamente bombycina, del griego **bombox,** sin duda tiene este nombre **de bomba,** palabra griega que significa el murmurío y zumbido de las abejas, que hacen también estos gusanos cuando están sobre las hojas caminando.

«El origen de la seda lo tuvo Sicilia de Grecia y principalmente de la isla Coa. De aquí tardó algo en llegar a España, lo que no es de admirar, trañar que la sencillez de nuestros antepasados era tanta y los tiempos tan poco curiosos, y los ánimos tan ajenos de gastos y superfluidades, que no admitieron, ni les pasó por el pensamiento admitir, tan vicioso ultraje y tan indigno de su honestidad y veridad. Habiendo venido a España el gran poeta Petrarca, llegado al puerto de Cartagena, quiso embarcarse y volverse a Italia, fué preguntado de un genovés, que le había parecido España. Respondió «que la tierra era de las mejores del mundo, pero que la gente estaba como nuestro padre Adán le dejó».

Llegada la planta de la morera a Murcia, halló un terreno tan propicio y tan acomodado a su naturaleza, que produce más y mejor que en ninguna otra parte de España. Multiplicó y reparte liberalmente seda a los más codiciosos y opulentos mercaderes de Toledo, Córdoba, Sevilla, Granada y de otros lugares que tratan de esta materia.

Con la hoja de estas moreras se crían, poco más o menos, en la huerta de Murcia, cada año, cuarenta mil onzas de simiente. **Doscientas mil libras de seda** joyante y rica da. Para la compra de la seda, en Murcia se cría, entre cada año, ella más de un millón, que es el quilmo (producto) **mayor que en mundo se sabe.**

En marzo es cuando la morera brota. Se pone la simiente a calentar en cauzas o cedazos, forrados de papel, hasta que se ova y pone bichoquiza y comienzan a salir gusanillos. Entonces, en los cedazos, sobre la simiente, se les echa un avivador, que es un pliego de papel agujereado, en se ceba de hoja. Cuando esta ya está llena de gusanos, que han subido arriba por los agujeros, se quita y pone en paneras, muy extendidas, y de esta manera se van haciendo sacadas, hasta que la simiente ya está vacía; y para que el gusano no se sacó primero se empareje con las últimas sacadas, dásele a lo postrero dos cebos al día, y a lo primero uno con lo que viene a igualarse el gusano no en grandeza y a dormir, todos a un tiempo. Pasados ocho o nueve días, es la primera dormida; en estos no se les da de com

VIBOREÑAS

Las Adelaidas

¿Celebran hoy sus días todas las Adelaidas y señoritas así nombradas? Hágome esta pregunta porque esta fecha tiene también la fecha del 16 de diciembre, con las Alicias.

Mención é, por si es su fecha, la doy a:

Mi distinguida amiga, la culta dama doctora Adelaida Piñera de Rosado, esposa del venerable profesor Don Ramón Rosainz, que aquí de inolvidables afectos disfrutan.

Las señoras Adelaida Sans de Rodríguez, Adelaida Alfonso de Núñez, Adelaida Arango de Martínez, Adelaida Vigil de López, Adelaida Acosta de Rodríguez.

Mi estimadísima amiga la doctora Adelaida Márquez.

Entre las figulinas:

La linda muñeca Adelaida Corbelar, heredera de la preciosa Carmita, que recibirá a sus amistades, en un recibo sin carácter de fiesta, en su residencia de la Avenida de Concepción No. 14, altos.

María Adelaida Pargas, mi hermosa Adelaida, a la que desde niña profeso gran afecto, y con él le dedico mi más expresiva felicitación.

Una figulina tan interesante como Adelaida Fernández Palau.

Y este bello grupo: Adelaida Zamora Lalit, López, Adelaida Mesa, Adelaida Fernández, Adelaida Rosales y «Solita» Maspuig.

Muy feliz día les deseo.

Srta. María Victoria Soler

La más adorable Victoria, por su belleza y gran inteligencia. Amiguita muy admirada, cumplió diez y seis años y fué objeto de muchas cariñosas felicitaciones por sus familiares, compañeras de estudios y amigas.

Mi felicitación a María Victoria es con doble motivo, por haber aprobado en nuestro Instituto de Segunda Enseñanza el primer año del Bachillerato con nota de Sobresaliente.

Recíbala muy expresiva con mis votos porque siempre cumpla dichosísimos años.

Boda distinguida

En mi poder esta felicitación:

«Pedro Deus Medina tiene el gusto de invitar a usted al matrimonio de su hija María Rosa con el señor Enrique Pérez González, que se celebrará el sábado día veintitrés de octubre de 1937, a las nueve y media de la noche, en la Iglesia de Nuestra Señora del Carmen».

Invitación que también suscribe el señor Antonio Pérez García, padre del afortunado joven Enrique.

Les quedo agradecido, y les prometo a tan linda novia y estimado joven una detallada reseña del solemne acto que tan venturosos los hará.

Sra. Adela Souza Vda. de Garcerán

Me complazco en participar a las amistades de tan distinguida dama, que recientemente sufrió la fractura de un brazo, que su actual estado es muy satisfactorio, permaneciendo en la clínica de su hermano, el doctor Souza.

Yo deseo consignar cuanto antes su completo restablecimiento.

Bella fiesta infantil

Lo fué la hermosa piñata celebrada en la residencia de los jóvenes esposos, bella dama María del Carmen Novás y el querido y servicial amigo Tony Rivera, con motivo de ser los días de su lindo niño de dos años Germán Antonio, viéndose su dichoso hogar «asaltado» por una bullanguera legión de niñas y niños.

Consistió la piñata en un hermoso aeroplano del que pendían numerosas cintas y al tirar de ellas cayeron otras tantas bolsitas con ricos bombones y un número para el sorteo de un juego de te y una caja de construcciones que tocaron a dos viboreños en miniatura, la niña Matildita Viera y el niño Miguelito Salía. Todos además, recibieron pitos, gorros y otros objetos.

Hasta después de las nueve de la noche disfrutaron de tan bella fiesta las niñas Lourdes Taboada, Olguita Muñiz, Mercy Bonavía, Amelia Rodríguez, Carmita Llagostera, Matilde Viera, Elena Fuentes, Gloria Curbelo, Merceditas Salía, Ana María Padilla, Alicia Rivero, Herminia Rivero, Rita Rivero y Martica García.

Los niños Jorgito Hernández, Arnaldo y Rafaelito Valdés, Miguel Garcerán, Carlos Viera, Julito Arredondo, Miguelito Saliá, Ricardito Girona, José Luis Lenza, Bebo Isoba, Fernandito Rivero, Orlando García, Rafael Gutiérrez, René F. Rivera y Pedro Couso.

Un expresivo beso dedico a Germán Antonio, con mi más afectuosa felicitación a sus padres María del Carmen y Tony.

Hermoso niño

Ha llegado felizmente a este mundo y al hogar de los jóvenes esposos señora Laura Reyes Gavilán y el señor Pedro Pablo Cuscó, que besan con inmensa alegría al primer fruto de sus amores.

Les dedico mi enhorabuena con un beso de bienvenida a su tierno niño.

Salvador Rodríguez Calderón.

Tan apreciable joven es uno de los nuevos bachilleres recientemente recibidos en nuestro Instituto de Segunda Enseñanza No. 3, habiendo obtenido las mas altas calificaciones.

Lo felicito muy afectuosamente y le auguro iguales y brillantes éxitos en sus nuevos estudios, por su perseverancia e inteligencia.

Cultos católicos

Para ellos me ha invitado mi distinguido amigo el Padre José María del Valle, Párroco de la Villa de Guanajay.

Comenzarán el día 18 al 21 y terminarán el día 24, en honor del Glorioso Patrono San Hilarión. La gran procesión será el día 21, a las cinco y media de la tarde. Le quedo agradecido y me referiré más detenidamente a estos cultos.

Urbano del Castillo.

TELEGRAMAS RETENIDOS

Telegramas detenidos en el Centro de Telégrafos de esta capital por ser desconocida la dirección de los interesados:

Habana, para señorita Julia Alpízar. S. de Cuba, para Alberto Solórzano. Santa Clara, para Manuel Rigal. San Luis, para Roberto Méndez. Habana, para José Cheong. Capitolio, para Julio Casañola. Capitolio, para Marino de la Torre Amador. Santiago de Cuba, para Quirich. Güines C. Militar, para Pedro Marrero. Perico, para Paula Matilde Quintana. P. Soriano, para Reinaldo Joglar. Radio Hab. S. S. Orinoco, para Manuel Jiménez. Santa Clara, para Arquemito Tuiza. Bayamo, para Eduardo Roca. Cienfuegos, para María García Paz. Manopla, para Desiderio Piloto. Bayamo, para Noriega. Santa Clara, para Lence. Ciego de Avila, para Andrés Estrada. Cabaiguán, para Ceferino González. S. S. Orinoco, para Alicia González. Guantánamo, para Celedonio Corujo. Capitolio, para María Díaz.

SEDAS SEDAS
ANTES DE COMPRARLAS VEA NUESTRO SURTIDO
TENEMOS LOS MEJORES PRECIOS Y CALIDADES
"LA OPERA" GALIANO Y Sn MIGUEL

Bello desarrollado y reconstituido con las saludables y reconstituyentes:
PILDORAS ORIENTALES
Solicite gratis hoy el folleto descriptivo, se lo enviamos bajo sobre sin membrete. Dirijase a P. ORIENTALES. Apartado 1244.—Habana.

THE MORRO CASTLE Co.
Línea y D.
ALTA COCINA—Chef: Manuel Nodar
Table d'Hote: Almuerzo, $0.80
F. 4700-7400 Comida, $1.00

CRONICA HABANERA

GRAN MUNDO

Pasado mañana lunes será pedida en matrimonio una señorita de nuestra alta sociedad que brilla en un rango envidiable por su belleza, por su elegancia y por su exquisita distinción.

Nos referimos a Adelaida Gutiérrez Falla, la hija mayor del doctor Viriato Gutiérrez y de su esposa Lala Falla, que está de días en la fecha de hoy en que llega de Nueva York.

Es su elegido el joven tan caballeroso y tan correcto Andrés Carrillo y Mendoza, hijo de la distinguida dama Micaela Mendoza viuda de Carrillo.

La señorita Gutiérrez Falla tendrá un recibo el martes por la tarde en su lujosa mansión del Vedado.

Recibo elegante, que resultará animadísimo.

EN SUS DIAS.—Ayer celebró su santo, entre los halagos y congratulaciones de sus numerosas amistades, la señora Nena Velasco, gentilísima esposa del estimado caballero Alvaro González Gordón.

Para saludar a la distinguida dama, que tantos afectos y simpatías tiene en esta sociedad, desfiló por su gran casa de la calle Cárcel el grupo numeroso y selecto de sus amistades.

Citaremos la concurrencia.

El Embajador de los Estados Unidos, Excmo. Sr. J. Butler Wright.

El Ministro de Chile, Excmo. Señor Emilio Edwards Bello.

El Ministro de Italia, Excmo. Señor Giovanni Pérsico.

El Ministro de Alemania, Excelentísimo Señor Carl H. Voelckers y señora.

Serafina Diago de Gómez, la siempre gentil e interesante esposa del doctor Miguel Mariano Gómez, ex Presidente de la República.

La Marquesa de Alta Gracia.

María Martín Viuda de Pla, Mina Pérez Chaumont viuda de Walsh, María Ojeda viuda de Guzmán.

El doctor Gonzalo E. Aróstegui y señora Maggie Orr.

Angel Colmenares y señora, Ofelia Larrea, Felo de Cárdenas y señora Fina Mendoza, Charlie de Cárdenas y señora Luisita Pla, Cuco Sandoval y señora María Luisa de la Torriente, el doctor Raúl Maestri y señora Glorita Juarrero, José Manuel Lara y señora Mercedes Hidalgo Gato, Adrián Maciá y señora Anita Vinent, Angel Colmenares y señora Ofelia Larrea, Paquito Guzmán y señora Lucía Venet, Charles Aguilera y señora Sarah Johnson, Fernando de la Riva y señora Aleida Averhoff y Carlos Fonts y señora Juanita Cano.

Mr. y Mrs. Albert de Kaffemberg.

Mr. y Mrs. Cesáreo Díaz.

Mr. y Mrs. W. S. Heagney.

Mr. y Mrs. Frank Steinhart.

Las gentiles damas Sylvia Párraga de Martínez Zaldo, Anita Sánchez Agramonte viuda de Longa, Sylvia Martínez Zaldo de Portela, Julia Sedano, Nelly Peón de Guedes, Carmelina Guzmán de Alfonso y Margot Andreu de Arce.

Mimita Argüelles viuda de Hill.

Un grupo de señoritas que formaban Mercedes Madrazo, Carola Olavarría, Sylvia Aróstegui, Ross y Julita Morales y Zaldo, Elena Alfonso y Mary Wright, hija del Embajador de los Estados Unidos.

Por último, estos caballeros:

El doctor Manuel Giménez Lanier, Secretario de Hacienda.

Enrique Soler y Baró, Chicho Maciá, Fernando Mesa, Miguel Espelíus, Guillermo Alamilla, Gerardo Gutiérrez, Eugenio Sánchez Agramonte y Octavio Averohff y Eddy Carrillo.

El querido compañero Pablo Alvarez de Cañas.

Y este cronista.

En el lujoso comedor de la casa, sobre gran mesa que decoraba un precioso centro de plata cuajado de dalias, estuvo servido durante toda la tarde un rico buffet.

También permaneció abierto el bar para el servicio de bebidas.

La orquesta Brito, situada en uno de los bellos salones de la casa, ejecutó un selecto programa de piezas bailables.

Hasta la señora de González Gordón llegaron en la fecha de ayer muchas y muy bellas flores.

Con la firma de Trías, esto es, de la «Casa Trías», el inigualable jardín del Vedado, había un grupo que llamó poderosamente la atención por su confección y por la belleza de sus flores.

Eran las siguientes:

Una caja de dalias, del Excelentísimo señor Giovanni Pérsico, Ministro de Italia.

Un cesto de dalias, del Excelentísimo señor Herman Voelckers, Ministro de Alemania y señora.

Una caja de dalias y gladiolos, de Virginia Olavarría de Lobo.

Un cesto de gladiolos, de la Condesa de Revilla de Camargo.

Un cesto de gladiolos, de María Teresa Demestre de Armenteros.

Un cesto de dalias, del doctor Viriato Gutiérrez y señora.

Un cesto de gladiolos, de Alberto de Kaffenburgh y señora.

Un cesto de gladiolos, de Leopoldo Aguilera y señora.

Una caja de dalias, de Angel Colmenares y señora.

Una caja de gladiolos, de Nena Gamba de Zaldo.

Una caja de dalias, del doctor Gerardo Gutiérrez Valladón.

Un cesto de gladiolos, de Gracia Cámara de Bandujo.

Un cesto de dalias, de María Luisa y Cuco Sandoval.

Una caja de dalias, de Carmen Martínez Pedro de Gamba.

Un cesto de dalias, del doctor Alamilla.

Una caja de gladiolos, de Sara Johnson de Aguilera.

Un cesto de margaritas del Japón, de Luis de Posada.

Un cesto de gladiolos, de Antonio y Alina.

Y una caja de dalias del doctor Ricardo Repilado y señora.

SANTOS DE HOY.—Sean nuestros saludos en esta fecha para las Adelas, Adelaidas y Adelinas.

Encabezamos la relación con la respetable dama Adela del Castaño viuda de Nazábal y con las nietas de su adoración, María Adela Suero y Nazábal y Adela María López Oña y Nazábal, tan graciosas las dos.

Adela Quiñones, distinguida esposa del señor Federico Porro Orfila, Administrador de la Compañía Cubana de Electricidad.

Lala Falla, la gentilísima señora del doctor Viriato Gutiérrez, que llegó ayer de los Estados Unidos.

También es el santo de la mayor de sus hijas, la adorable señorita Adelaida Gutiérrez Falla, que brilla en un rango envidiable de belleza y de elegancia.

Adelina Giscard, la bella señora de García Gómez, tan estimada en la sociedad habanera.

Chiquitica González Chávez viuda de Montoro, tan atribulada en estos moentos por la pérdida irreparable de su esposo.

Adelita Portuondo de Estrada, distinguida dama.

Dos notables educadoras cubanas que disfrutan de alto nombre y prestigio, Adelaida Sepúlveda y su hija Adelina M. Sepúlveda, la gentil esposa del señor Salvador Díaz Ossa.

Ambas damas, tan queridas por sus innumerables discípulos, dirigen el renombrado plantel «Sepúlveda», que se halla instalado en Calzada y C en el Vedado.

Adelaida Pérez Fernández de Machado, bella e interesante dama.

Adela de Zaldo de Torrance y su hija Adelita.

Adela Fernánedz de Echevarría, Adela Armenteros viuda de Conill, Adelaida Mendoza de Alvarez y Adelina Manduley de Llano.

Adelina Cordero de George y su hija Adelinita, la encantadora señora del joven Manolín Justiz.

Adelaida Dolz de Narganes.

Adelaida Parodi, gentil esposa del doctor Gustavo Ramírez Olivella, Abogado Fiscal de la Audiencia habanera.

La señora Adelaida Figarola de Navarro y su bella hija Nenita.

Mrs. Adelaide Pawsey, la conocida directora del Preparathory School para la que habrá muchas felicitaciones de sus numerosos alumnos.

Adelaida Gutiérrez de Ferrer.

Adelita Campanería de Fernández, Adelaida Piñera de Rosaínz y Adelita González Estrada de Bernal.

Chiquitica Paradela de Ceballos, encantadora dama.

Por último, una joven y bella dama, Adela María de la Torre, esposa del conocido representante a la Cámara, doctor Miguel Suárez Fernández, los que se hallan en viaje de bodas.

Entre las señoritas, la interesante María Adelaida Pérez Stable y Carreño, que guarda luto reciente.

Adela Dardet y Martínez, la gentil señorita.

María Adelaaid León, Flor Menéndez, Adela María Arrondo, Adelaida Codina y Maso y Adelaida Cortazar y Ulloa.

En la fecha de ayer estuvieron de días la distinguida dama Almida Langwith de Revilla y su hija Almina Revilla.

También estuvieron de días Teté Angulo, la señora del doctor Pepito García Montes y la señorita Teté González Plasencia.

LA FIESTA DEL CLUB ROTARIO —Un acontecmiiento brillantísimo promete resultar la fiesta que ofrece esta noche en el Hotel Nacional el prestigioso Club Rotario de La Habana.

Trátase de una comida bailable en honor del señor Maurice Duperrey, Presidente del Rotary Internacional y de su esposa, quienes llegarán hoy a nuestra capital procedentes de Cienfuegos.

Dicha comida está señalada para las nueve de la noche.

Y se celebrará en el gran salón de las Palmas, que aparecerá bellamente iluminado y adornado con banderas y flores.

El decorado de las mesas, que será una obra de exquisita belleza, ha sido encargado a la «Casa Trías», el gran jardín del Vedado.

Un acontecimiento, lo repetimos.

EN LA LEGACION DE FRANCIA En honor del señor Maurice Duperrey, Presidente del Rotary International y de su esposa, visitantes distinguidos de la capital, se celebrará hoy una recepción en la Legación de Francia.

Será de cinco a siete de la tarde y para la misma nos invita amablemente el Excmo. Señor Gastón Morawiecki Moreau, Ministro de Francia.

Resultará lucidísima.

BUFFET SUPPER. — El Dr. Clarence L. Marine, prestigioso letrado y su gentil esposa Jessie de Marine, ofrecieron anoche un buffet-supper en su bella mansión del Reparto La Sierra.

Los esposos Marine festejaban a un grupo selecto de sus amistades de la sociedad habanera y de la colonia norteamericana.

Entre otros se encontraban:

El Embajador de Cuba en México, Excmo. Sr. José Manuel Carbonell y su esposa, América Andricain.

Mr. y Mrs. John A. Thompson.

Mr. y Mrs. Gaetano Todaro.

Néstor Carbonell, Representante a la Cámara, y señora, Esther Cortina; Humberto Santo Tomás, y señora, Conchita Valdivia, y Luis María Cowley y señora.

Nina Cowley de Rodríguez Morini.

Eduardo Chibás.

Las señoritas Patricia Mencía, Lydia Carbonell, Lilly Riquelme y Nina Todaro.

Luis Fernández Falla.

Mario Castellanos, el querido compañero.

Y este cronista.

Acuda usted a ver las
NOVEDADES
que llegan a diario!

Vestidos de Crepé reversible, a
6.95
Dos interesantes modelos seleccionados entre las nuevas colecciones para Otoño e Invierno, que acabamos de importar. Por sus líneas moldeadas y esbeltas... por la elegancia refinada de sus detalles, adornos y contrastes... por la belleza de colores que hay en todo el surtido... son estos vestidos algo sencillamente encantador. Y en cuanto a los precios, por este ejemplo puede deducirse que siguen siendo tan económicos como siempre. Véalos en el primer piso.
fin de Siglo
san rafael y águila. tlfonos. m-5991-92-93

Emerson
PRESENTA SU PROGRAMA DOMINICAL
C.M.K=730Kc
C.O.C.H. 31:8
Radiodifusión Shea
Domingo 17 de Octubre de 1937
de 9 a 11 de la noche
ORQUESTAS
IGNACIO CERVANTES
bajo la dirección de Gonzalo Roig.
CASINO DE LA PLAYA
que dirige Guillermo Portela.
PROGRAMA
Primera parte a las 9 P. M.
Orquesta Casino de la Playa
1—En la Jungla.—Son-Afro.
2—Vuelve a Besar.—Bolero-Son.
3—Anoche fuíste mía.—Son.
4—Nunca, Nunca, Nunca.—Canción-Son.
5—Suena la Tambora.—Conga.
Segunda parte a las 9 y 30
Orquesta Ignacio Cervantes
1—La leyenda del beso. (Zambra gitana)
2—Cuando tú me quieras. (Bolero)
3—Perjura. (Danza mexicana)
4—Mírame así. (Habanera)
5—Vals poético. (Vals mexicano)
6—Ojos brujos. (Capricho cubano)
7—Alma llanera. (Joropo Venezolano)
8—Que me amaba me dijo. (Melodía-Canción,
9—Romanza andaluza.
10—Cisne herido. (Criolla-Bolero)
11—Laura y Georgina. (Danza Portorriqueña)
12—Esclavo. (Canción)
13—Anhelos. (Pasillo Costarricense)
14—Implacable. (Canción-Bolero)
15—Mosaico Cubano. (Original)
Cantantes
Srta. Georgina du Bouchet (Soprano)
Srta. María Ciérvide (Mezzo-Soprano)
Miguelito Valdés
Walfredo de los Reyes
Virgilio Diago. (Violinista)
Anunciadores
José Sánchez-Arcilla
Félix O'Shea
Mario Barral
Radio Emerson
EL CONTROL DEL MUNDO
CAMARA ACUSTICA MILAGROSA EMERSON • PUREZA DE SONIDO - CALIDAD DE TONO •

Restaurant-Bar EL JARDIN
LINEA Y C. (VEDADO) — TELEFONO F-6070
TABLE D-HOTE PARA HOY SABADO
COMIDA POR $0.75
CONSOME PRINTONIER
TRONCHOS PARGO DORIA
FILETE MIÑON PARISIEN
ENSALADA MIXTA
HELADOS
PAN, MANTEQUILLA Y CAFE
Recibimos órdenes para Bodas, Bautizos y Banquetes
COMIDAS A LA ORDEN

Dr. TOMAS R. YANES
CIRUJANO-OCULISTA
Consultas diarias de 3 a 5 p. m. (Sábados previo turno).
Calle 23 Nro. 328, esq. a B. (Vedado). Telf. F-7181

M.E.C.D. 2016

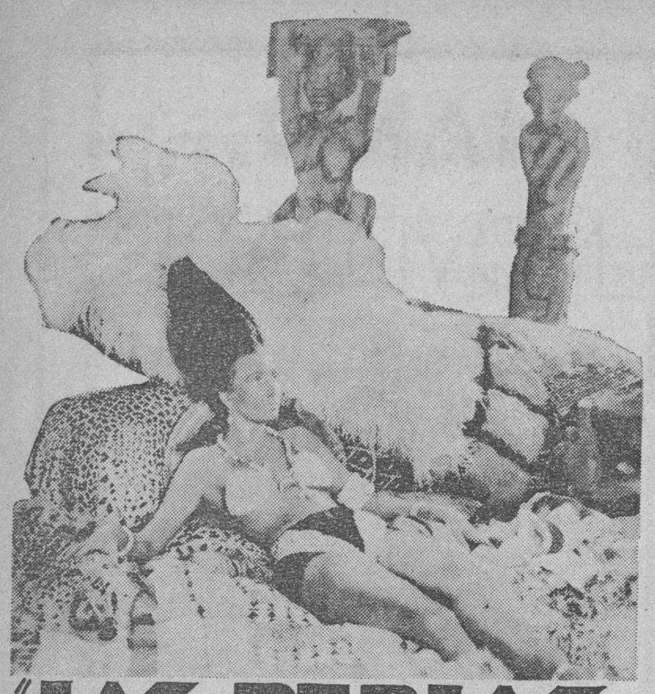

"LAS PERLAS de la CORONA"
UNA PELICULA UNICA !!!
HABLADA en INGLES - FRANCES - e ITALIANO!
La ACCION TRANSCURRE en 4 CONTINENTES
Comienza en el AÑO 1518 y termina en nuestros DIAS...!
50 ESTRELLAS - 50 VEDETTES - 1.500 ACTORES - 90 ESCENARIOS!

Cartel del Día

POR LOS TEATROS

MARTI M-2724.—Desde la 1.30, «El misterioso mister Wong» y «Maniquíes de carne»; a las 5.30 y 10, «Maracas y castañuelas»; a las 12 de la noche, «En las garras del vicio» y «Maracas y castañuelas».

PRINCIPAL A-6747.—A las 5.30, «La mujer de Barbazul»; a las 8.30, «Se alquila un amante»; a las 10, «El perfume del pecado».

POR LOS CINES

ENCANTO M-6055.—A todas horas: «El ídolo del regimiento», «La chica dice que no» y comedia.

NACIONAL A-6700.—A todas horas: Callejón sin salida», «Todos a bailar», episodio y presentación de Estrellita Castro y su espectáculo.

ALKAZAR A-6869.—A todas horas: «100 hombres y una muchacha» y «Tres señoritas a la moderna».

CAMPOAMOR A-7054.—A todas horas: «Amores de opereta», «Contrabando de oro».

AUDITORIUM F-4455.—«Capitanes intrépidos» y «Alas negras sobre Londres».

PAYRET A-7157.—«Besos brujos» y «El hombre que volvió a la vida».

RIVIERA F-2040.—«Cien hombres y una muchacha» y «Carro blindado».

TRIANON F-2403.—«Callejón sin salida» y «Corresponsal de guerra».

NEPTUNO M-1515.—«El séptimo cielo», «El brillante azul» y episodio.

RADIO CINE M-1407.—«Al caer la noche» y «Llovida del cielo».

ROXY FO-3255.—«Por su patria y por su dama», «Furia» y episodio.

RIVOLI FO-1130.—«Hoy sí; mañana, no» y «Un valiente al timón».

REINA M-2272.—«El séptimo cielo» y «Cárceles sin rejas».

RIALTO M-1831.—«Stella Dallas» y «El último adiós».

LARA M-2421.—«Vamos a las carreras» y «Los crímenes del doctor Forbes».

PRADO M-2822.—«El amor nace del odio» y «Amor bajo el fuego».

VERDUN A-9206.—«Un día en las carreras» y «Cárceles sin rejas».

ACTUALIDADES M-5575.—«Con la sonrisa en los labios» y «La ciudad tiembla».

LIRA M-4474.—«Stella Dallas» y «El amor de un extraño».

MAJESTIC M-4477.—«La avenida de los millones» y «Entre las redes del crimen».

INFANTA U-3700.—«El marino romántico» y «Una dama errante».

OLIMPIC F-6263.—«Puerto Arturo» y «Luna de miel accidentada».

VIVES F-3128.—«El último tren de Madrid» y «El honor de un médico».

GRIS F-4292.—«La avenida de los millones» y «Una en un millón». A las nueve: gran función de gala en conmemoración de su trigésimo aniversario. Películas y variedades.

MODERNO: X-1305.—«El séptimo cielo» y «Sumar, restar y amar».

WILSON U-5863.—«Le conoció en París» y «El dedo acusador».

MAXIM U-7049.—«Nobleza gitana» y «La serenata de la muerte».

INGLATERRA M-5527.—«Le conoció en París» y «El dedo acusador».

CUBA M-9796.—«Molino Rojo», «Nace una estrella».

SALON ROJO M-4794.—«La gran barrera» y «Puerto Arturo».

UNIVERSAL (de Egido y Monte).—«Puerto Arturo» y «El escuadrón blanco».

BELGICA A-9128.—«Palabras que lleva el aire» y «El dinero no lo es todo».

VIOLETA M-3238.—«El amor nace del odio» y «Espionaje internacional».

RADIO CINE HOY EXITO! EXITO del DOBLE PROGRAMA METRO !!
"LLOVIDA del CIELO"
Patsy KELLY Jack HEALY
Stan LAUREL y Oliver HARDY
30¢ hasta las 6½ — Después 40¢ — Niños 20 - 10 Rent.
"AL CAER LA NOCHE"
con Robert MONTGOMERY
Rosalind RUSSELL
MILES de LLAMADAS TELEFONICAS y CIENTOS de CARTAS interesandose por el ESTRENO de esta formidable producción, han motivado el adelanto para el LUNES 18
"LA TORRE de NESLE" ó "Margarita de Borgoña"
de la famosa novela de Alejandro DUMAS con toda su trama... El Paris de otros tiempos, su romance, sus duelos a espada, fiestas, bacanales, desnudos, Las citas famosas de Margarita de Borgoña

GACETILLA

PRINCIPAL: TRES GRANDES FUNCIONES

Desde las 5 y 30 de la tarde, inicia hoy sus actividades el «Principal de la Comedia», ofreciendo una magnífica tanda elegante con la exquisita comedia «La mujer de Barba Azul», donde realiza una brillantísima labor la gran primera actriz Ena Sedeño, contratada para esta temporada invernal del Palacio de las Carcajadas. En «La mujer de Barba Azul», triunfa la gran compañía de Mario Martínez Casado. La primera tanda de las 8 y media está reservada para «Se alquila un amante». Es esta una comedia deliciosa. Lo que usted se imagina. Una mujer que alquila un amante para darle celos a su marido. La «niña» más deliciosamente loca del Universo.

La segunda tanda de las 10 de la noche está reservada para el estreno de anoche «El Perfume del Pecado». Esta comedia animó a los asiduos al Principal, ella se dicen «cosas» con suficiente para arrancar cálidas ciones. «El Perfume del Pecado» la obra que revolucionará a la bana. Sorprendente... magnífica soberbia.

Si usted es una persona amante de las cosas novedosas no deje de ver «El perfume del Pecado». Es comedia viva... audaz... atrevida. No apta para menores. Para quiera de las funciones sólo vale centavos la entrada a luneta centavos a butaca. Palcos $1.5

Mañana: grandiosa matinée a las 3 de la tarde. No falte.

(VEASE más GACETILLAS en la página OCHO)

¿VACIO? ¡NO! EL TEATRO ESTA LLENO...!
¿EL PUBLICO? SE CAYO... en el SUELO de TANTO REIR... VIENDO A HUGH HERBERT en
"CANTAME TUS AMORES"
DISLOCANTE COMEDIA MUSICAL WARNER que se ESTRENA el LUNES en los teatros ENCANTO y RIVIERA

ESCENARIO y PANTALLA

NACIONAL: «CALLEJON SIN SALIDA»

El río corre para todos; pero mientras unos—los ricos—lo ven como cosa de lujo, como regalo, como paisaje, otros—los pobres—lo contemplan como algo cotidiano, en conexión estrecha y permanente con el fluir de sus vidas. El escenario de esta película es un retal niuyorquino confinante con el Hudson. Por el cauce circula un agua turbia de fango y de los detritus de las industrias ribereñas. En un recodo forma una poceta que sirve de piscina a la muchacha humilde del barrio. Al fondo se ve el puente: dos brazos poderosos con que la isla de Manhattan se agarra a la tierra firme.

Barrio de ricos y de pobres. Mirador alto y sólido para los primeros; precario refugio para los segundos. Mientras los millonarios han ido allí en busca de lo pintoresco y han construído rascacielos desde cuyas azoteas se goza del paisaje sin las molestias de su proximidad, al nivel de la calle se arrastra una multitud que vive en la holganza o en el trabajo forzoso y para la cual el río no es otra cosa que un criadero de miasmas y de aburrimiento. Sólo la chiquillería se desquita zambulléndose en sus aguas lodosas, haciendo fogatas en sus márgenes, traveseando sin tregua por un «set» de novela policíaca, lleno de pasadizos y recovecos.

Es precisamente este «set», construído con mucho esmero, el mayor atractivo de esta película. El director, satisfecho de su hallazgo, no ha querido salir de él, aun a trueque de incurrir en monotonía. Por eso, hasta que las diversas líneas de acción convergentes a ese escenario no se concretan vigorosas, el «flim» transcurre moroso, reiterativo y excesivamente conversado. Lo único que nos compensa es el contraste entre los dos términos: entre la vida opulenta y frívola que discurre arriba y la oscura y sórdida que fluye abajo y que tiene su símbolo perfecto en la corriente del río aledaño.

Todo desemboca naturalmente en el melodrama. Un famoso «gangster» fichado por la Policía va a buscar en ese paraje su muerte, una mala muerte de riña, de cuerpo en tuga, de carnes agujeradas. Este pasaje es un acierto. El «set», visto desde ángulos insospechados, colabora de un modo casi dinámico a la acción. El pueblo interviene, lleno de curiosidad y de miedo, a la manera del coro en la tragedia clásica. El momento recuerda a alguno de los más felices de aquel drama de Elmer Rice, «En la calle», llevado magistralmente a la pantalla por King Vidor.

Con esta acción se combina otra en la que un chiquillo clava su arma blanca en el brazo de un hombre de los de «arriba». ¡Lástima que este episodio haya servido para colgarle al «film» esa consabida moraleja tan grata a los productores yanquis! ¡Lástima también que el director no se haya resistido a un final «standard» en el que el galán humilde, que parecía enamorado de una muchacha rica y correspondido por ella, se va al cabo, inesperadamente, con la mujer de su propia condición y a la que antes parecía desdeñar! Estas y otras concesiones pueden señalarse como reparos de esta producción, que resulta interesante por su ambiente, por algunos giros de la acción, por el acierto de algunas fotografías y por la cuidada interpretación que le dan Sylvia Sidney, Joel McCrea, Humphrey Doggart y Wondy Barris.

Dirigió la película William Wyler.

FRANCISCO ICHASO

NACIONAL: «Callejón sin salida» y ESTRELLITA CASTRO

En el Teatro Nacional, se anuncia hoy el penúltimo día de actuación de Estrellita Castro y su show de arte español, alternando con la pantalla cinematográfica en función continua que empieza desde las 2:30 de la tarde.

En la pantalla se exhibe la sensacional película de los Artistas Unidos, titulada «Callejón sin salida» por Silvia Sidney, Joel Mac Crea y un gran conjunto de estrellas, película de fuerte argumento, presentando un giro de la vida de los pobres en contacto con la vida de los ricos, una parte de los barrios bajos de New York, donde el hacinamiento de seres humanos, en pestilentes covachas, es foco de verdadera infección moral...

También se exhibe la divertida y pimentosa revista musical «Todas a bailar», cuyo argumento frívolo y alegre hace contraste con la película anterior. Además se anuncia el Capítulo 7 de las Aventuras del Agente Secreto X-9, titulado «Labios sellados» y el último noticiero Paramount con las recientes palpitaciones del teatro de la guerra en China y en España y el discurso del Presidente Roosevelt pro-paz.

En la escena actua hoy el amenísimo espectáculo de arte español de Estrellita Castro, que mañana en matinée, tarde y noche se despide del público del Nacional. En estos dos últimos días de actuación, Estrellita Castro, Angelita Campos y la pareja de bailes Dorita y Valero interpretarán los números más solicitados por el público con tanto los ha aplaudido.

Los precios 40 cts. por la tarde y 60 cts. por la noche. Niños 20 cts y galería 15 cts.

El horario es el siguiente: «Callejón sin salida» a las 2.30, 6:40, y 10:40. «Todos a bailar» las 4 y a las 8:20 y Estrellita Castro y su show a las 5:50 y 9:50.

HOY PAYRET
Libertad LAMARQUE en su última creación "BESOS BRUJOS"
La mas bella producción argentina!
20 y 30¢

LA COMPAÑIA DIAZ COLLADO Y EL TEATRO DE LOS NIÑOS

La compañía española de comedias de Pepita Díaz y Manuel Collado, que debuta el viernes 5 en el Teatro Nacional, para celebrar una temporada en la que presentará dieciséis estrenos y treinta obras de repertorio, de los mejores autores, quiere también que los niños disfruten de esta temporada, y para ello celebrará algunas funciones con el Teatro de los Niños, dedicando la primera de estas funciones a los niños de los Asilos, absolutamente gratis, con la comedia titulada «Pinocho y la Infantita Blanca Flor», obra en la que el popular héroe de las narices descomunales corre las más fantásticas aventuras para salvar a la Princesita de las garras de los Fanfarrones... Los niños de los Asilos podrá nasistir acompañados de los directores, los que previamente deben dirigirse a la empresa del «Nacional», para separación de sus localidades y para ser provistos del boleto de entrada de acuerdo con el número de niños asilados.

La segunda función del Teatro de los Niños, para el público, y para los niños en general, será el jueves 11.

Ambas funciones tendrán efecto por la tarde de los referidos días.

Es seguro que esta noticia relacionada con la compañía de Pepita Díaz y Manuel Collado llegue a los niños pobres y a los niños ricos como un heraldo de alegría.

EXITO DE «AMORES DE OPERETA» EN EL CAMPOAMOR

Un lleno de record se registrará hoy en este simpático Teatro, con el monumental programa combinado: «Ruby Keeler, la indiscutible reina de las producciones musicales, en el deslumbrante espectáculo «Amores de opereta», con la colaboración del formidable bailarín Lee Dixon, y Allen Jenkins, Louise Fazenda, Ross Alexander, Carold Hughes, Winifred Shaw y las lindísimas «chiquilias» de los coros de la Warner. Completa el programa la emocionante film «Contrabando de oro», con Conrad Nagel y el Noticiero Fox Movietone. Los precios, 20 centavos de 1.30 a 6.30 y 30 centavos después. Niños, a todas horas, 15 centavos y tertulia 10 centavos.

Mañana, desde la 1.00, como todos los domingos, la mejor matinée de la Habana. Venga temprano.

El martes, el máximo ídolo Robert Taylor, Bárbara Stanwyck y Víctor McLaglen, en la hermosa y espectacular super-producción «Entre tú y yo», una trama sensacional; la deliberada destrucción de la identidad de un hombre por altas razones Estado, en una atmósfera que vuelve altos personajes y lugares mosos de los Estados Unidos. triunfo definitivo de ese hombre medio de un amor que era grande que el honor y la vida ma...! Vea a Robert Taylor y bara Stanwyck en «Entre tú y un idilio que nos lleva al paraíso mo de las emociones más sen e intensas del alma...! Vea contos a Víctor McLaglen, de magnífico, cuyo arte nos hace grande entre los grandes de la talla...! Conjuntamente se estrenará la magnífica film «La chica no», con Irene Hervey y Robert Armstrong.

Pronto, Warner Oland en «Charlie Chan en las Olimpiadas» y Robert Wilcox, Judith Barrett y César Romero en «El carro blindado».

Un nuevo espectáculo argentino. Pronto el circuito Smith presenta en uno de sus teatros al popular intérprete del tango, Ricardo Dantés, con su orquesta típica argentina.

EL MAS EXTRAORDINARIO DE LOS EXITOS EN EL ALKAZAR

«100 hombres y una muchacha» y «Tres señoritas a la moderna». He aquí las dos más indiscutiblemente lindas películas del año, maravillosamente interpretadas por Deanna Durbin, el sensacional hallazgo de 1937, que hoy presenta juntos la Empresa de este popular Coliseo. La sonriente, encantadora y dulce estrella cantante de la pantalla, la inefable protagonista de «Tres señoritas a la moderna», vuelve a mostrársenos en otra película de sentimiento y encanto sublimes. Ella os hará reir, tal vez llorar un poco, pero luego sosegará vuestro corazón con una armonía grandiosa y un mundo lleno de nuevos encantos. Colaboran con Deanna Durbin en «100 hombres y una muchacha», el genial Leopold Stokowski, al frente de la Orquesta Sinfónica de Filadelfia, Adolphe Menjou, Mischa Amer, Eugene Pallete, Alice Brady y Alma Crugger. Completa el programa el Noticiario Universal. Los precios, 30 cts. de 1 y media a 6 y media y 40 cas. después. Niños a todas horas 20 cts y tertulia 10 cts.

Mañana desde la 1, colosal matinée con este mismo monumental programa.

El Lunes, la película que hará que este Teatro sea muy chico para contener la enorme avalancha de público que concurrirá desde temprano para ver la auténtica film de la tragedia que conmueve a la Madre Patria: «¡No pasarán»!

Pronto, el Rey de la personalidad dinámica, James Cagney, en la estupenda producción musical «Ritmo de amor». He aquí de nuevo al simpático James Cagney, convertido en un formidable bailarín, bailando un novísimo Tap y cantando las más populares canciones.

Un nuevo espectáculo Argentino. Pronto el Circuito Smith presentará en uno de sus Teatros al popular intérprete del Tango: Ricardo Dantés, conjuntamente con su Orquesta Típica Argentina.

RADIO CINE: «AL CAER LA NOCHE» Y OTRAS

Hoy, desde las 2.30 que empieza la matinée, y mañana desde la 1.30, son los últimos días que presenta el moderno teatro de Galiano y Neptuno el estupendo programa compuesto por dos lindísimas producciones tituladas «Al caer de la noche», que interpretan Robert Montgomery y Rosalín Russell, conjuntamente con la más bella comedia de la graciosa Patsy Kelly titulada «Llovida del cielo», secundada por un gran conjunto de actores cómicos, entre los que figuran Jack Healy, Misoha Auer, Rosina Lawrence y los simpatiquísimos Laurel y Hardy.

Completa el programa el episodio 11 de la serie «El imperio submarino» y el último Noticiero Metrotone de asuntos mundiales.

Los precios, luneta y primer piso, 30 centavos antes de las 6.30 y después 40 centavos, los niños 20 centavos y la tertulia, entrada por Concordia, 10 centavos.

El lunes: Es el estreno de la gran producción titulada «La torre de Neslé o Margarita de Borgoña, adelantándole la fecha por las innumerables peticiones hechas a la empresa por carta y por teléfono, la cual se exhibe con «Chorro de oro» que interpretan Bill Boyr y Judith Allen. Existe gran espectación para ese día.

El día 1o., «Saratoga», última película que dejara antes de morir la infortunada Jean Harlow, en la que actúa con Glark Gable, Lionel Barrymore y Frank Morgan.

La empresa anuncia para el próximo Miércoles, el estreno de la gran película «Almas en el mar», el formidable drama pre-estreno hace semanas y en cuyo elenco sobresalen estrellas de tanta categoría como Gary Cooper, George Raft, Francos Dee, Henry Wilcoxon, Olimpe Bradna y Harry Carey.

ENCANTO
"20th Century Fox" presenta a Shirley TEMPLE con VICTOR Mc LAGLEN en "El IDOLO del REGIMIENTO"
y NUEVA UNIVERSAL presenta a Irene HARVEY y Robert ARMSTRONG en "LA CHICA dice NO"
30¢ Niños 20 — 40¢
HOY GRAN EXITO
ALKAZAR RIVIERA
NUEVA UNIVERSAL presenta a DEANNA DURBIN en "100 HOMBRES y UNA MUCHACHA"
además en ALKAZAR "3 SEÑORITAS a la MODERNA"
30¢ 40¢ Niños 20¢

NOTAS

HOY: EXTRAORDINARIO PROGRAMA EN EL ENCANTO

Hoy, en Sábado elegante, la Empresa de este aristocrático Teatro, presenta además de la lindísima film «El ídolo del regimiento», con la maravillosa Shirley Temple, otro estreno en Cuba, «La chica dice no», con Irene Hervey y Robert Armstrong. La cautivadora historia de un amor de Broadway entre un vivo y una bailarina... cada uno trata de ser más vivo que el otro, pero ambos fracasan en sus respectivos intentos y encuentran el amor... un delicioso argumento presentado con la estupenda música de la celebrada Opereta «La princesa Ting-Ah-Lingk». Dos artistas laureados, Shirley Temple y Víctor Mc Laglen, realizada por un Director también laureado, John Ford, con un reparto de estrellas: June Lang, Michael Whalen, César Romero y miles de extras y basada en un pueblo inmortal de Rudyard Kipling, es: «El ídolo del regimiento». Completa el programa la despampanante comedia «En cualquier puerto» y el Noticiario Fox Movietone. Los precios, 30 cts de 3 y media a y media y 40 cts.después. Niños a todas horas 20 cts.

Mañana desde la 1, estupenda matinée con este mismo programa.

¡Apostamos a que usted tendrá que dejar de mirar la pantalla.. sus carcajadas harán historia... sus risas se oirán en toda la Habana...! diviértase como nunca viendo al As de los Comediantes, Hugh Herbert, en la archi-hilarante comedia que ha enloquecido al mundo, «Cántame tus amores», con la colaboración de James Melton, Patricia Ellis, Sazu Pitts, Allen Jenkins y Walter Cartlett.

El Jueves, la excepcional film «Las perlas de la corona». El máximo sucess de la temporada. Jamás ningún Director se había atrevido a tratar un asunto tan difícil y complejo. Nunca se había visto en una misma película tal diversidad de decorados, trajes e intérpretes como en esta pelicula maravillosa, donde nos muestra los más célebres Reyes de Francia, Inglaterra, la Corte del Papa Clemente VI, y nos hace viajar a través de países como Inglaterra, Francia, Italia, España, China, Africa, etc.

MARTI: TARDE Y NOCHE: «MARACAS Y CASTAÑUELAS»

Triunfal fué el debut de la gran bailarina Asunción Granados en el radioescenario «Martí». Demostró ante el público habanero que es una artista de primera línea. Su nombre ha figurado en las carteleras de los grandes teatros europeos. Asunción Granados es una bailarina sencillamente genial y tocando la guitarra es una verdadera maestra. Sirvió de marco propicio la formidable revista «Maracas y Castañuelas» original de Alvaro Suárez con arreglo musical de Rafael Betancourt. En ella reaparece la genial Rita Montaner. Además todas las estrellas del radioescenario: Alberto Garrido, Alicia Rico, René y Estela, Guillermo Moreno, Carmen Garrido, Adolfo Otero, Luz Gil, Julita Muñoz, Alvaro Suárez, Candita Quintana, Consuelo Alea, Angel Vilches, Luz Gil y 14 segundas tiples bajo la dirección de Eduardo Muñoz «El Sevillanito». Cuadros plenos de colorido... preciosas evoluciones coreográficas «Maracas y Castañuelas» va en los de 5 y media, 10 y 12 de la noche. Vestuario nuevo; diseñado por S. Orta. Acompañamiento musical a cargo de la orquesta radioescenario. La función ordinaria comienza desde la 1 y 30, exhibiendo dos soberbias producciones: «El Misterio de Mr. Wong» y «Maniquí de Carne» Cartones, comedias y revistas. Sólo 60 cts. vale la entrada antes de las 6 y media y 20 cts. tertulia. Después 80 cts. a luneta y 30 cts a tertulia. En la función de las 12 de la noche además de «Maracas y Castañuelas» se exhibirá la preciosa cinta «En las Garras del Vicio». Sólo 80 cts. costará la entrada a luneta y 30 cts a tertulia. Mañana domingo a las 10 de la mañana gran función infantil con muchos atractivos.

Radio Escenario
MARTI

Hoy—De 1 y media a 11 y media—Hoy

En la pantalla
"EL MISTERIOSO Mr. WONG"
y
"MANIQUI DE CARNE"
En la escena 5 y 30 y 10 p. m.
"MARACAS Y CASTAÑUELAS"

Libro de Alvaro Suárez, arreglo musical de Rafael Betancourt.
Donde actuarán:
ASUNCION GRANADOS, RITA MONTANER, Garrido, Adolfo Otero, Alicia Rico, René y Estela, Carmen Garrido, Candita Quintana, Luz Gil, Guillermo Moreno, Consuelo Alea, Julita Muñoz.
14 Segundas Tiples. Orquesta Radio Escenario.
Vestuario Nuevo: Diseños de Orta
Evoluciones del Sevillanito
PRECIOS HASTA LAS 6:30
Luneta o Butaca 60 Cts.
Tertulia 20 Cts. Niños 30 Cts.
DESPUES DE LAS 6:30
Luneta o Butaca 80 cts.
Tertulia 30 cts. Niños 20 cts.
A las 12 de la noche
La formidable Película
"EN LAS GARRAS DEL VICIO"
por
Lona Andre — Donald Reed
En la escena: la grandiosa revista "MARACAS Y CASTAÑUELAS"
LUNETA 80 cts. TERTULIA 30 cts.
Mañana Domingo a las 10 de la mañana grandiosa tanda infantil

La REVISTA BOHEMIA y la INTERNATIONAL Films presentan:
La AUTENTICA FILM que nos MUESTRA con TODO su CRUEL REALISMO la TRAGEDIA que ASOLA a la MADRE PATRIA!
"¡NO PASARAN"
LUNES desde las 10 de la mañana! ALKAZAR

HOY NACIONAL TRIANON
ARTISTAS UNIDOS presentan una PELICULA RICA en HUMANIDAD... ATREVIDA en su REALISMO... Emocionante en su TESIS... donde talvez se encuentra la justificación de la lucha eterna entre los HOMBRES!!
"CALLEJON sin SALIDA" - DEAD END -
Producción de SAMUEL GOLDWYN
con SYLVIA SIDNEY - JOEL Mc CREA
Humprey BOGART y Wendy BARRIE
Distribuida por ARTISTAS UNIDOS
PRECIOS en TRIANON 30¢ TARDE 40¢ NOCHE — en el NACIONAL 40¢ TARDE 60¢ NOCHE
En el NACIONAL HOY y MAÑANA ULTIMAS ACTUACIONES de Estrellita CASTRO y su ESPECTACULO de ARTE ESPAÑOL

LA PELICULA MAS LINDA DEL AÑO EN EL RIVIERA

Con éxito ruidoso, sin precedente, continúa presentando la empresa de este elegante teatro la película calificada por el público y la crítica mundial como «la más linda del año»: «Cien hombres y una muchacha», genialmente interpretada por Deanna Durbin, con la colaboración de Leopold Stokowsky, al frente de la Orquesta Sinfónica de Filadelfia. Colaboran además en esta incomparable film Adolphe Menjou, Mischa Auer, Eugene Pallete, Alice Brady y Alma Crugger; conjuntamente se exhibe la film de emoción extraordinaria titulada «Carro blindado», con Rober Wilcox, Judith Barrett y César Romero Completa el programa el Noticario Universal. Los precios para hoy, 30 centavos por la tarde y 40 centavos por la noche. Niños, tarde y noche, 20 centavos y tertulia 15 centavos.

Mañana, desde la 1.15, estupenda matinée con este mismo programa, y además el episodio número 4 de «El agente secreto X-9».

El lunes, la película más alegre y diertida del año «Cántame tus amores», donde hace su debut como estrella el as de los cómicos, Hugh Herbert, personificando a un millonario cleptómano que podía comprar una tienda entera, robándose un juguetico de 10 centavos..! Apostamos a que usted tendrá que dejar de mirar la pantalla... Sus risas harán historia... y sus carcajadas se oirán en toda la Habana. Aparecen también en el reparto de esta simpatiquísima comedia musical el brillante tenor James Melton, Patricia Ellis, Sazu Pitts, Allen Jenkins, Ann Sheridan y las esculturales chiquillas de los coros de la Warner. Se estrenará también la film de acción dinámica y vertiginosa, titulada «Vía libre», con Lyle Talbot.

El miércoles, homenaje a Deanna Durbin, con sus inolvidables films «Cien hombres y una muchacha» y «Tres señoritas a la moderna».

El jueves, en día de gran gala premiere de la film de inenarrable belleza, «Las perlas de la corona».

EL CONCIERTO DE LA ORQUESTA «DA CAMERA)

Hoy, sábado día 16, celebra esta prestigiosa entidad musical su primer concierto de esta temporada, el cual tendrá lugar en los salones del «Lyceum», Calzada, entre A y B, a las 5.15 p. m.

El maestro Ardévol ha escogido cuatro obras de suma importancia para el programa de este concierto, el cual se regirá por el siguiente orden:

I.—Torelli, Concerto (Nr. 6 del Op. 10).

II.—Lully, Concerto, para oboes y orquesta de cuerda.

III.—Stradella-Malipiero, Srenata. Violín solista: Jesús Getán.

IV.—Roussel, Sinfonietta, para orquesta de cuerda.

Todas las obras de este programa se ejecutarán en primera audición en Cuba. La Orquesta «da Camera» sigue firmemente dedicada, pues, a la difícil y noble tarea que se impuso cuando se fundó: dar a conocer en Cuba, en versiones rigurosas, las obras antiguas más importantes y las más significativas de la actualidad.

Los socios deben presentar a la entrada el recibo del mes. Los no socias pueden asistir adquiriendo el derecho de invitación a 1.25 pesos. Para inscripciones, en la Secretaría, San Rafael 46.

LA PELICULA del AÑO ◆ LA FAVORITA en su OBRA CUMBRE ◆ ESTE es TANTO de su EXHIBICION
DEANNA DURBIN
"100 HOMBRES Y UNA MUCHACHA"
UNA SUPER-PRODUCCION NUEVA UNIVERSAL

Cinefanático: HOY SABADO AVANCE OBSEQUIARA A SUS LECTORES CON LA FOTO EN COLORES DE Edward G. Robinson

M.E.C.D. 2016

CARDENENSES

EL BAILE DE ESTA NOCHE

Los comedores del «Europa» [illegible] fiesta.
[illegible] por todos.
[illegible] al fin la noche del 16 [illegible] elegida para el suntuo- [illegible] de los Graduados, que se [illegible] en los amplios comedores [illegible] Europa, frente al Parque [illegible].
[illegible] social.
[illegible] así asegurarlo.
[illegible] la provincia vendrán dis- [illegible] elementos sociales a esta [illegible] de rango, que amenizarán los [illegible] Castro, donde figura el [illegible] Luis Suao.
[illegible] irán con traje de [illegible].
[illegible] jóvenes de blanco.
[illegible] invitación dirigida al Cronista [illegible] mi poder desde hace días [illegible] Francisco González Baca- [illegible].
[illegible] bachilleres graduados en el [illegible] de Segunda Enseñanza de [illegible] durante el año de 1937, [illegible] el honor de invitar a usted [illegible] distinguida familia para la [illegible] que tendrá efecto el [illegible] 14 de octubre del actual, en [illegible] Europa, con motivo de fes- [illegible] graduación.»
[illegible] el nombre de los gradua- [illegible] en total.
[illegible] Junco González, Isabel [illegible], Gladys Hernández Alvarez, [illegible] Madrid Sierra, Gastón [illegible], José Luis Cambó Vi- [illegible] Díaz, [illegible] Rueda La Grana, Gil- [illegible] Sendreri Herrero, Humberto [illegible] Balboa, José Angel Gutiérrez, [illegible] Francisco Flores Jenkins, Fran- [illegible] Martínez de Armas, José An- [illegible] Villar Ciego, Ernesto Smith [illegible] Sotero Fresas Ferrer, Pedro [illegible] Victorero, José Obellerio Pa- [illegible] Alfonso Cueto Costales, Oscar [illegible] Caro, Enrique Ferrín Val- [illegible] Medina Larrauri, Angel [illegible] Rubén Llera Luis, José Ramón [illegible] Oleda, [illegible] de Urrutia Vía, Joaquín Al- [illegible] Alvarez, Lucas E. Alvarez Vic- [illegible].
[illegible] montará buffet completo.
[illegible] bar y lunch.
[illegible] corpo del café «El 1 de Mayo»; [illegible] estará en ese servicio a la [illegible] concurrencia.
Gran noche.
¡Maravillosa!

Las Adelaidas

De días hoy.
Las Adelaidas.
[illegible] por citar a la elegante [illegible] Adela Rodríguez de Revuel- [illegible] esposa del atento amigo señor [illegible] Revuelta, actual presidente [illegible] a Española.
La hermosa y gentil doctora Ade- [illegible] Alayón, la joven señora Ade- [illegible] Ugalde, la gentilísima Adela [illegible].
A todas mi saludo.
Con mi felicitación.

Raida

De cumpleaños hoy.
La joven dama.
La bella señora Raida Fernández [illegible], que celebra su santo y cumpleaños y que lo pasará feliz en plena luna de miel.
Para ella mi saludo.
Con estas líneas.

De días

Una jovencita el 15.
Muy graciosa.
La simpática Teresita Cueto Rodríguez, que pasó su santo feliz.
Reciba ahora mi saludo.
Con estas líneas.

En el Liceo de Colón

Una bella fiesta.
El pasado 10 de octubre.
Se conmemoró hermosamente con un baile magnífico la fecha patria en el Liceo de Colón, que congregó a una pléyade de encantos de toda la provincia matancera.
Tocaron dos orquestas.
A cual mejor.
Los Hermanos Le Batard y «La Maravilla del Siglo» hicieron las delicias de aquella juventud que pude ver alegre y gozosa.
Allí estuve.
Aunque breve tiempo.
Muy escaso tiempo, pero no podría silenciar las gentilezas que durante él recibí de los colombinos y muy especialmente del finísimo amigo el doctor Bernardo Hoyos y su encantadora prometida la señorita Loly Fernández.
Reconocido a todos.
En mi visita a Colón.

El doctor Obregón

Agasajado en su santo.
El recto juez.
El afable caballero doctor Eduardo Obregón, competente miembro de la carrera judicial y juez correccional de esta ciudad, se vió rodeado de congratulaciones el pasado 13 de octubre.
Fuí visita de su hogar.
Que vi rodeado de alegrías.
Junto a su amable esposa la señora Enedina Marcet de Obregón, y a sus hijas entre las que se destacaban las lindas jovencitas Emma y Clara, tuvo incontables visitas el excelente amigo.
Que siempre le sea igual.
Eso le deseo.

Bodas de noviembre

Una puedo anunciar.
De feliz parejita.
Para los primeros días del próximo mes contraerán nupcias la angelical señorita Olga Fernández García con el caballeroso joven el ingeniero José Manuel Sáez Argüelles, estando señalada para el domingo la lectura de la primera amonestación en nuestro templo principal.
Para ellos mi felicitación.
Vaya calurosa!

Humberto M. Villar

Una enhorabuena.
Que mando calurosa.
Recíbala el buen amigo y compañero señor Humberto M. Villar, colaborador de la revista «Cárdenas Social», que en el Certamen Literario Latino-Americano celebrado por la Logia Intelectual Esotérica de Buenos Aires, República Argentina, obtuvo Diploma de Honor, por su cuento que presentó, titulado «La tragedia del titiritero».
Competente el jurado.
De alto relieve cultural.
Lo componían el doctor Edmundo María Poisson, jurisconsulto y periodista; doctor Alejandro Maatia, literato y primer director de la Universidad de Bolivia; la doctora Susana de Lafacó, poetisa y conferencista; el doctor Mario Lanza Donatti, ex-presidente de la Cámara de Diputados de Córdoba, y el poeta y periodista Ovidio Guadagni.
Todos felicitan a Humberto.
Por su cuento premiado.
Los trabajos de los triunfadores, con las fotografías de los autores se publicarán en un libro en la Argentina.
Me halaga ese éxito.
Del amigo y del compañero.

Francisco González Bacallao.

RESGUARDE la salud de su boca

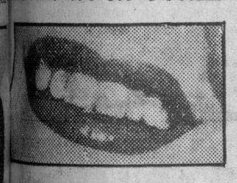

Para resguardar debidamente la salud de su boca, siga Ud. el ejemplo de Hollywood: Prefiera la moderna *Pasta Dentífrica* Phillips, que contiene más de 75% de Leche de Magnesia de Phillips. Combina en uno solo todos los elementos necesarios para la perfecta higiene de la boca:

Limpia, blanquea y pule los dientes ● Estimula y mantiene sanas las encías ● Neutraliza los ácidos bucales ● Purifica el aliento y refresca la boca.

Adquiera un tubo hoy mismo

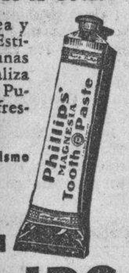

Pasta Dentífrica PHILLIPS

Las Grandes Eminencias Médicas

siempre han reconocido las cualidades únicas

DE LA

QUINA LAROCHE

como un tónico poderoso, reconstituyente y febrífugo, y lo han recomendado muy especialmente para los convalecientes; para las personas anémicas o débiles y para las madres, después del alumbramiento.

De Venta en Droguerías y Boticas.

Depósito general : 20, Rue des Fossés-Saint-Jacques, Paris.

546 C

ESCUCHE EL RADIO-CONCIERTO

que ofreceremos esta tarde, de 7 a 8 p. m.
Presentaremos a
MARYLA GRANOWSKA
soprano
FRANCISCO MENEN
tenor y el
TERCETO DE CUERDAS
dirigido por
Santos Menéndez

Estaciones:
C. M. B. C.
630 Klcs.
C. O. B. C.
9850 Klcs.

FERROCARRILES UNIDOS DE LA HABANA

Protéjase contra accidentes viajando en tren.

RADIO-ASAMBLEA DEL SINDICATO DE LA MADERA

Para abordar los graves problemas que confrontan los obreros de la madera, víctimas de la desocupación y el desplazamiento, el Sindicato de la Madera, Cajoneros y Similares, ha organizado una gran asamblea radiada, en la que hablarán distintos miembros de esa organización sobre las cuestiones palpitantes de la injusta competencia del huacal extranjero, del celofán y del cartón.

Esta radio-asamblea tendrá lugar el próximo domingo, de 7 a 8 de la noche, por la emisora «CMBX», en 1070 kilociclos, y por la «Hora Tópicos Juveniles».

Los obreros de la madera hacen un llamamiento a todo el pueblo de Cuba para que sintonice esta hora, conozca de sus problemas y considere las soluciones que plantea el Sindicato para aliviar la desocupación en Cuba.

CRONICA HABANERA

EN SU SANTO

Una felicitación cariñosa le llevarán estas líneas a la bella y adorable señorita Addie Machado y Pérez, que celebra su onomástico en este día. Pasará la grata fecha en su finca «Adelaida» en Rancho Boyeros, donde se verá colmada de congratulaciones.

TETE GONZALEZ DE ZAMORA.

Ayer, con motivo de celebrar su santo, se vió muy congratulada, colmada de halagos y satisfacciones, la bella e interesante señora Teté González de Zamora, gentil esposa del señor Secretario de Sanidad, doctor Zenón Zamora.

Entre las muchas flores que recibió como expresivos mensajes de felicitación, se destacaba este grupo precioso, procedente de «El Fénix», el jardín del gran mundo, tan afamado; el jardín que sabe dar siempre la nota de distinción y de buen tono con sus trabajos insuperables:

Un cesto de crisantemos color bronce, del Honorable Presidente de la República y señora Leonor Montes de Laredo Bru.

Un cesto de crisantemos blancos, del Secretario de Estado y señora Mercedes Carballal de Remos.

Un cesto de crisantemos amarillos, del Secretario de la Presidencia y señora Josefa Pérez Nodal de Bringuier.

Un cesto de pampones color lila, del Secretario de Educación y señora Mercy Remos de Sirgo.

Un cesto de pompones y crisantemos, del Secretario de Agricultura, señor Amadeo López Castro y señora.

Un cesto de crisantemos y dalias, del Jefe de la Marina de Guerra Constitucional y señora Esther Pagés de González.

Un cesto de gladiolos y pompones, del doctor Juan M. Pérez Boudet y señora.

Un cesto de dalias y gladiolos, del doctor Asterio Latour.

Un cesto de pompones lila-rosa, del doctor Andrés Rivero Agüero y señora.

Un cesto de crisantemos rosados, del doctor Fermín Martínez Fraga.

Una caja de «cellophane» con pompones, del doctor Oscar A. Campos.

Un cesto de pompones rojos, del doctor José Hermida.

Y un cesto de crisantemos amarillos, de Antonio Martín.

Con la firma de los hermanos Armand, del gran jardín «El Clavel», de Marianao, era este grupo primoroso digno de mención especial:

Un hermoso cesto de dalias rosadas y crisantemos blancos, del Jefe del Ejército Constitucional, coronel Fulgencio Batista y señora.

Un cesto de dalias «Geisha», del Alcalde de la Habana, doctor Antonio Beruff Mendieta y señora.

Un cesto de gladiolos y pompones del Secretario de Comercio, Dr. Raúl de Zárraga y señora.

Un cesto de gladiolos y crisantemos rosados, del Secretario de Justicia, doctor Enrique Alonso Pujol y señora.

Un cesto de dalias «Vesubio» y gladiolos rojos, del Secretario de Hacienda, doctor Manuel Giménez Lanier y señora.

Un hermoso cesto de dalias «Vesubio», del doctor Esteban Díaz Ortega y señora.

Un hermoso cesto de dalias «Adonis» del comandante Juan M. Arencibia y señora.

Un cesto de pompones rosados del capitán Ramón Cernada y señora.

Un cesto de gladiolos azules y crisantemos blancos del capitán Belisario Hernández y señora.

Un cesto de pompones y gladiolos blancos, del doctor Mario Rangel y señora.

Y una caja de dalias rojas, de Hilda Cabranes.

De la «Casa Trías», con ese sello de inconfundible elegancia que siempre le imprimen a sus trabajos aquellos artistas insuperables, había un grupo valioso.

Era el siguiente:

Un cesto de dalias, del doctor Lucilo de la Peña, Presidente del Senado de la República y señora.

Un cesto de gladiolos, de Juan Embil y señora.

Un cesto de «sweet-hart» rosas, de Amalita Guzmán de Gutiérrez.

Un cesto de dalias blancas de Antonio Rivas y señora.

Un cesto de dalias, del doctor Luis Alonso.

Un cesto de dalias de Augusto Cabrera Macías.

Un cesto de dalias de Isabel Jiménez de Rivas.

Un cesto de gladiolos de Juan Antonio Cabarga.

Un cesto de dalias de Juan Terasategui y señora.

Y un cesto de gladiolos de Serafina Cruz de Palacio.

Se destacaban por su belleza y la frescura de sus flores, los obsequios que procedían de «La Dalia», el nuevo jardín del Vedado, que tan favorecido es siempre por la sociedad habanera.

De «La Dalia» eran:

Un cesto de lirios, de Luis Vianello y señora.

Un ramo de gladiolos y dalias, de José M. Bolaños y señora.

Un ramo de dalias amarillas y lirios del doctor Iruretagoyena y señora.

Una caja de azucenas de Aidita y Cuco.

Y un cesto de nardos, del doctor Mario Morales y señora.

SANS SOUCI.—En completa animación, concurridísimo, estará hoy Sans Souci, el favorito restaurant garden de La Coronela.

Por ser noche de moda se congregarán allí numerosos parties de familias conocidas, tanto para la comida como para el baile.

Debutará Adelina Durán.

Notable bailarina española que ha llegado a La Habana expresamente contratada por la dirección de este elegante restaurant campestre.

Se trata de una artista de cartel que ha actuado brillantemente en Europa.

Con ella actuará esta noche —en la fiesta de los sábados— la pareja Liliane et Mario, las bellas bailarinas americanas Corinne and Maebelle y los populares Elpidio y Margot.

El jueves estaba Sans Souci animadísimo.

En su amplia terraza se multiplicaban los parties.

Entre éstos citaremos una mesa de matrimonios, donde se reunían Eugenio Sardiña y Georgina Menocal; Orencio Nodarse y Estelita Alonso, Bebito Argüelles y Carmela Sampedro y Fico Méjer e Hilda Sarrá, y la señorita Ena Senior y el joven Willy Menocal.

El señor Arquímedes Recio y su señora, Dulce María Ruiz, tenían invitados a su party, a unos nobles de la antigua Rusia, el Príncipe Zounansky y a la Princesa Ajril, los cuales llegaron el jueves de New York. Completaba el party la señora Enriqueta Molina viuda de Recio.

Una mesa de parejitas donde se destacaban: Loló Goytizolo y Roberto Maxwell; Josefina Freixas y Carlos Fernández; Corita Sánchez Agramonte y Marcos Kohly; Isabel Suárez y Manolín Menéndez y Fita Kohl y este cronista.

El representante a la Cámara, señor Aurelio Riverón y señora Gloria W. de Riverón, en otra mesa, con el señor Antonio Urbina y señora Alejandrina M. de Urbina.

El señor Silvio Garguilo y señora, con el señor Santiago Estévez y señora Nena Aguilera; doctor Bebo Hernández y señora Margarita Sorzano; Mr. and Mrs. Horsomback, Cándido Bolívar y señora Rebeca Taquechel, y los señores Emilio Leto y Manuel J. Díaz.

En una mesita tres damas muy interesantes: Valeria Marcos de Ascanio, Lolita de la Vega y Trina Varela de Fernández.

En otra mesita, con la señora Elisa U. viuda de Urbach, figuraban dos simpáticas parejitas: Helen Rumstine y John Hartz y Yolanda Simpson y Billy Van Der Mye.

LA SEÑORA DE VEITES. — María Romero de Vieites, la distinguida dama, recibirá visitas de pésame solamente hasta el lunes próximo.

Lo que consignamos para conocimiento de sus muchas amistades de la sociedad habanera.

GRAN CONCIERTO. — El próximo día siete de Noviembre ofrecerá un gran concierto en el «Auditorium», el joven y notable pianista cubano Santos Ojeda; quien becado por la Secretaría de Educación embarcará próximamente para los Estados Unidos donde ampliará sus conocimientos.

Santos Ojeda, poseedor de excelentes cualidades como técnico y como músico, nos ofrecerá en dicho concierto un magnífico programa, en el que se destacan obras clásicas y modernas.

Le auguramos un éxito.

DEL CASINO DE LA PLAYA.—Hoy, sábado, noche de gala en el Casino, se verá resplandeciente de animación y concurrencia.

Se formarán en aquellos predilectos salones, que siempre conservan ese exquisito ambiente de distinción, numerosos y selectos parties integrados por nuestras principales familias.

Habrá «show» con magníficos artistas.

Y se bailará al compás de las magníficas orquestas Casino de la Playa y Conjunto del Ritmo, de Valdespí.

Para reservar mesas puede llamarse al teléfono FO-7165, donde todos serán atendidos por el señor Casamiquela, el caballeroso «maitre».

Será una gran noche la de hoy, que brindará tema elegante a nuestra crónica.

Y por la tarde se ha de ver también muy visitado.

Desde las tres de la tarde estará abierta la sala de juegos, para las familias que deseen disfrutar de horas agradables gozando de las alternativas del azar.

Triunfa el Casino de la Playa.

EN LA CATEDRAL.—Ante el altar mayor de la Santa Iglesia Catedral contrajeron nupcias anoche la bella y graciosa señorita María Teresa Vela y el caballeroso joven Rafael Molini y Faget.

Los floristas maestros de «El Clavel», el famoso jardín de los Armand, llevaron a cabo con su gusto habitual el adorno del altar, que era un prodigio de exquisitez y originalidad.

Crisantemos y gladiolos se combinaban con dalias y pompones formando como un tapiz de blancura inmaculada que resaltaba del fondo verde de las palmas arecas.

El ramo de mano era también una de esas lindas e incomparables creaciones de los hermanos Armand.

De crisantemos blancos y jazmines de Persia.

Padrinos: la señora Esperanza Faget de Brunet, madre del novio, y el señor José Vela, hermano de la novia.

Testigos por ella: el doctor Servando Fernández Romero y los señores José Ibarguengoitía y José Vela Brunet.

Por el novio: los señores Emilio Corviston Cabello, doctor Ricardo Sarabasa y doctor Francisco Hernández.

ALCO-ELITE
Alcohol puro extra refinado
No debe faltar en ningún hogar
Pídalo en tiendas de víveres
Es un producto ARECHABALA

Elimine la excesiva grasa de su cutis con

JABON DE MAX FACTOR HOLLYWOOD

EN SU MANO...

...LA MAS BELLA COLECCION DE VESTIDOS DE TEMPORADA

De acuerdo con los más avanzados modelos de la moda, nuestro departamento de vestidos ha confeccionado una colección que cumple todos los requisitos para la temporada...

... Y PARA PRESTIGIAR NUESTRA GRAN

VENTA DE LA HORA

HEMOS SELECCIONADO UN BELLO SURTIDO DE VESTIDOS CONFECCIONADOS EN SEDA FRIA CON ESTAMPADOS DE ALTA NOVEDAD, QUE CADA DIA DE 8.30 A 10 A. M. Y DE 2 A 3 P. M. SE OFRECEN AL PRECIO INFIMO DE 2.50

PASADAS ESAS HORAS, VUELVEN A ADQUIRIR SU PRECIO NORMAL. APRESURESE, PUES LA COLECCION, AUNQUE EXTENSA, ES LIMITADA. EL DIBUJO ILUSTRA DOS MODELOS DE ESE LOTE.

LOS PRECIOS FIJOS
REINA AGUILA ESTRELLA

Vegetales, sí; Minerales, no

Si Ud. sufre de ataques biliosos, es evidente que necesita un medicamento que realice estas dos operaciones:

1.° Desocupar bien el vientre.

2.° Estimular suavemente el hígado.

Las Píldoras de Vida del Dr. Ross son el remedio apropiado para la biliosidad, porque estimulan el hígado aletargado al mismo tiempo que limpian los intestinos. Cada píldora contiene 6 hierbas medicinales valiosas, todas ellas muy recetadas por los médicos. Tal es la razón de que estas afamadas píldoritas le hagan tanto bien al sistema.

No siga sufriendo de ataques biliosos, cuando el conseguir alivio es tan sencillo. Comience a tomar estas maravillosas píldoritas esta misma noche y disfrute de la vida como todas las demás personas. Ejercen su acción mientras Ud. duerme, y no producen cólicos ni retortijones, porque no contienen calomel ni otros minerales irritantes. Pida en su botica las Píldoras de Vida del Dr. Ross—un frasco de 40 píldoras cuesta muy poca cosa. (r)

¡CORTE ESE *Catarro!*

pues puede ser peligroso para toda la familia. Aplíquese liberalmente MENTHOLATUM en el pecho, garganta y fosas nasales. Su efecto calmante ayudará a descongestionar las membranas inflamadas y facilitará la respiración libre. Cada año se venden millones de envases de MENTHOLATUM para aliviar catarros. Rechace substitutos.

MENTHOLATUM

M.E.C.D. 2016

G A C E T I L L A S

AUDITORIUM: «CAPITANES INTREPIDOS»

Este super-espectacular film, que ha triunfado ruidosamente en todas sus anteriores exhibiciones, se presenta hoy en nuestras tandas elegantes de 5:15 y 9:45, por lo que este favorito teatro, se verá muy concurrido en su sábado de moda. «Capitanes intrépidos no necesita ningún comentario. Su alto valor artístico lo mismo que el relieve q. significan los nombres de sus principales intérpretes, son datos que todos los cinefans ya conocen. Freddie Bartholomew, Lionel Barrymore, Spencer Tracy y Melvyn Douglas, realizan una brillante labor en el desempeño respectivo de las funciones encomendadas. «Capitanes intrépidos», constituye, sin duda alguna, uno de los más grandes triunfos de la presente temporada cinematográfica.

En los turnos de 4:00 y 8:30 pasa por la pantalla, la sensacional película Paramount: «Alas negras sobre Londres», de Karen Morley, Robert Baldwing, Eduardo Ciannelli y Katharine Alexander.

Precios: Luneta tarde 30 centavos. Noche 40 centavos. Niños 20 centavos. Tertulia 10 centavos.

Mañana: La mejor matinée de la Habana a la 1:30 con el mejor programa: «Capitanes intrépidos», «Alas negras sobre Londres», cartón en colores, comedia, episodio número 4 de la serie «El tesoro oculto» y revista. A las 5:15 y 9:45: por última vez, «Capitanes intrépidos.

A las 8:30: «Alas negras sobre Londres».

El lunes: Silvia Sidney y Joel Mc Crea en la formidable producción de los Artistas Unidos: «Callejón sin salida».

TRIANON: «CALLEJON SIN SALIDA»

En su función de hoy, el confortable y aristocrático cine «Trianón» presenta nuevamente la película estrenada ayer, super-producción de mérito extraordinario que nos brinda Artistas Unidos, producida por el genio del conocido Samuel Goldwyn, quien se anota un ruidoso y merecido triunfo en «Callejón sin Salida», cuyo título en inglés (Dead End); adaptada a la pantalla de la obra teatral del mismo nombre. Intérpretes principales de esta interesante cinta, la encantadora Silvia Sidney con el simpático actor Joel McCrea a quienes secundan admirablemente Wendy Barrie, Humphrey Bogart y la bella Claire Trevor en esta emocionante y profunda obra, de la vida en la gran metrópolis de New York. «Callejón sin salida», se exhibe a las 5:15 y 9:45.

Conjuntamente con esta interesante película, en nuestros primeros turnos de 4:00 y 8:30, presentamos la magnífica joya de la nueva Universal titulada: «Corresponsal de Guerra», por el soberbio actor John Wayne, secundado por la bellísima Gwen Gaze y James Bush.

Completando el programa con Noticiero Paramount y cartón en colores.

Precios: Luneta, tarde 30 centavos. Noche 40 centavos. Niños 20 centavos. Tertulia mayores 20 centavos. Niños 10 centavos.

Mañana: Soberbia matinée a la 1:30 con estas dos interesantes películas, además de comedia y continuación del episodio cinco de la sensacional serie titulada: «El imperio submarino»

El lunes: La estupenda cinta: «Capitanes intrépidos», por Freddie Bartholomew, Spencer Tracy y Lionel Barrymore.

El martes: «Llovida del cielo» por Patsy Kelly, Stan Laurel y Oliver Hardy.

PAYRET: «BESOS BRUJOS» (ULTIMOS DIAS)

Hoy, desde las dos de la tarde, empieza en «Payret», el gran programa compuesto por dos lindas películas: «El hombre que volvió a la vida» super-producción que interpreta John Bedel y J. Fontaine con un grupo notable de estrellas más. Una película presentada por la R. K. O. Radio, garantía del éxito.

Además figura en cartel en todos los turnos el éxito cinematográfico del año: «Besos Brujos» la última y mejor película de la gran cantante y actriz Libertad Lamarque, con Floren Delbene, el mismo que interpretó con ella Ayúdame a vivir. Una revista de asuntos mundiales y un cartón completa este programa. Los precios son: 20 centavos hasta las 6 y media y 30 centavos después. Niños 15 centavos. Tertulia 10 centavos.

Mañana: Domingo una gran matinée desde la una, con «Besos Brujos» y «Todo por casarse».

El martes: Estreno de «Capitanes intrépidos» por Freddie Bartholomew, con Lionel Barrymore y Spencer Tracy. Una película Metro, considerada por la crítica como una de las mejores del año.

NEPTUNO: HOY: «EL SEPTIMO CIELO»

Hoy vestirá sus mejores galas este favorito teatro, por presentar a la estrella de personalidad más atractiva de la pantalla, en el role que ella nació para representar, y a James Stewart en la mejor interpretación del año, en el más glorioso, sentimental y conmovedor romance de amor «El séptimo cielo». Conjuntamente se estrena el emocionante drama «El brillante fatal» y el episodio 5 de la sensacional serie: «El agente secreto X 9», titulado: «Llamas traidoras».

Completa el programa cartón y el Noticiario Fox Movietone

Los precios: 15 centavos de 2 y media a 6 y media y 20 centavos después. Niños a todas horas 6 centavos.

Mañana, desde la 1. grandiosa matinée con este mismo programa. Venga tempranito.

El lunes, el más fuerte y espectacular de gangsters y G-Men, «Prometo pagar» por Chester Morris, Leo Carrillo y Helen Mack y Jean Rogers en «Hombres Vírgenes».

El miércoles, el nuevo idolo Tyrone Power, Madeleine Carroll, Freddie Bartholomew y Sir Guy Standing, en la hermosa y espectacular super-producción: «Los grandes de Londres», y Jack Holt y Mae Clarke, en «Legionarios del Sahara».

Un nuevo espectáculo argentino. Pronto el circuito Smith, presentará en uno de sus teatros al popular intérprete del tango, Ricardo Dantés, con su orquesta típica argentina.

ROXY: «POR SU PATRIA Y POR SU DAMA»

Un regio estreno anuncia para hoy el elegante «Cinema Roxy» de 14 y Primera en Almendares. En función continua de las 3 a las 7:30 y tanda a las 8:30 se presentará el estreno de la suprema producción: «Por su Patria y por su dama», una página emocionante de la historia pletórica de heroismo del pueblo irlandés en sus luchas por la independencia del yugo inglés.

El role estelar, el de Charles Stewart Parnell, está interpretado por Clark Gable, quien nos da una estupenda interpretación del patriota impertérrito que no descansa hasta ver su patria libre, y que en aras de un amor ciego, sacrifica todo, hasta su honor, por la mujer que adora. El role de heroina está a cargo de una mujer encantadora y artista de supremas cualidades: la divina Myrna Loy.

Completa tan magnífico programa otra producción de intenso argumento, «Furia», un fuerte drama de amor y sacrificio que interpreta maravillosamente la gran trágica Sylvia Sidney y Spencer Tracy. Además se exhibirá el episodio 6 de la emocionante super-serie, «El imperio submarino» que cada vez resulta más interesante, y un lindísimo cartón en colores titulado: «Vámonos al Campo».

Los precios como todos los sábados serán: 15 centavos luneta hasta las 6 30 y 20 centavos después. Tertulia familiar y niños 10 centavos hasta las 6:30 y 15 centavos después.

Mañana en matinée desde la 1:30 «Por su patria y por su dama» y estreno de la espectacular y grandiosa película épica, «La gran barrera» cuyo costo ha sido de cerca de un millón de dólares.

RIVOLI: «HOY SI, MAÑANA NO»

Otro formidable programa, dos soberbias producciones, en el simpático y cómodo teatro de las familias el «Rívoli», de la Sierra Calle 4 y 5 teléfono FO-1130. Tandas elegantes de 4 y media y 8 y media, desfilando por la pantalla, un cartón, una comedia, la variedad musical «Fantasía Filipina», Rosalind Keith y Allen Brock, en la fenomenal producción titulada: «Un valiente al timón», escenas de comicidad, de romanticismo y complementa el programa la estupenda super-producción titulada: «Hoy sí, mañana no». Interpretada por Bert Wheele y Robert Woolsey, una película para morirse de risa, carcajadas a granel, momentos para disipar el más grande de mal humor.

Los precios que rigen son: hasta las seis y media de la tarde 15 centavos luneta o preferencia. Después 20 centavos. Los niños 10 centavos a todas horas.

Mañana: Matinée, tanda y noche, cartones, comedias «El vengador de la frontera» Tom Keyne, (sólo en matinée), «Prometo pagar», Chester Morrinson y Leo Carrillo. «Baches en las nubes», Joe E. Brown.

REINA: «EL SEPTIMO CIELO»

Venida de los cielos en alas del romance en el papel que Simone Simon, nació para desempeñar, se nos presenta esta genial chiquilla francesa secundada admirablemente por James Stewart en la gran super-producción de la 20th Century Fox «El séptimo cielo».

«Cárceles sin rejas»: Con Paul Kelly y Rosalind Keith, es la terrorífica historia de un valiente muchacho detective que colocó a la mujer que amaba con todo su corazón en el más grande peligro de su vida con el objeto de acabar con una ola de odiosos criminales que tenían infestada la población.

Hoy, continuará el segundo episodio de la emocionante serie «La amenaza de la muerte», titulado «Enemigos Mortales».

Algo nuevo y monumental nos trae esta semana el Noticiero de la Paramount Sound News, al presentarnos varias vistas de la sangrienta batalla que se libra allá por el Lejano Oriente y que pudieron ser fotografiadas burlando la censura militar.

Este monumental programa se lo presenta la empresa del aristocrático teatro «Reina» sito en Reina y Rayo con el teléfono M-2272; y con sus precios tan populares como siempre a base de 15 centavos la luneta hasta las 6 y media y 20 centavos después y la amplia y ventilada tertulia familiar 10 centavos.

El lunes: «Sonata de Media noche».

El martes: «Madre» y espionaje Internacional».

RIALTO: «STELA DALLAS» (MADRE)

Desde las 2:15, comienza hoy la función en «Rialto» y continúa exhibiéndose la magnífica y sentimental producción, que con tanto éxito se mantiene en cartel, titulada: «Stella Dallas» (Madre) magistralmente interpretada por Bárbara Stanwyck, cuya labor ha sido cálidamente elogiada por la crítica, proclamándola como la mejor de esta gran actriz, es secundada admirablemente por John Boles y Ann Shirley.

También se exhibe hoy, la original e interesante producción titulada: «El último adios» que nos revela la vida íntima y romántica del soldaro. Son sus intérpretes, Leslie Banks y Flora Robson.

Completando el programa: el bello cartón en colores titulado: «Deportes de Invierno» el Noticiero Fox Movietone con muy interesantes vistas de la actualidad mundial y el episodio nueve del «Imperio submarino» titulado: «La muerte en el aire». La función es continua hasta las 11:30 P. M.

Precios: 15 centavos mayores hasta las 6 y media; y 20 centavos después. Niños 10 centavos.

Mañana: Una gran matinée con este mismo programa desde la una de la tarde.

El lunes: «La Llaga» por René Cardona y María Luisa Zea y «Los chicos de la prensa» por Raúl Talán y Adelita Trujillo.

LARA: «VAMOS A LAS CARRERAS». 10 CTS.

Un original y muy interesante programa anuncia hoy a sus asiduos el siempre concurrido y elegante cine familiar «Lara», de Prado y Virtudes, con el teléfono M-2421.

En función continua, como siempre de 2 de la tarde a 11 y 30 de la noche se exhibirá revista, comedia, estreno de la preciosa, original y divertida super-comedia: «Vamos a las carreras», con Shirley Deane y Slim Summerville y estreno de la emocionante, formidable, intensa super-producción: «Los crímenes del doctor Forbes» con Robert Kent y Gloria Stuart.

Precios: luneta 10 centavos a todas horas. Entre y salga cuando quiera. La función es continua.

Mañana: «Luz de esperanza» con Errol Flynn y Anita Louise, «Mujeres de Lujo» con Virginia Bruce, comedia, cartón y revista.

PRADO: «EL AMOR NACE DEL ODIO»

Para hoy, tiene «Prado», uno de los mejores programas que ha presentado hasta la fecha. Comenzando la matinée como de costumbre a las 2:00 y las tandas a las 5:00 y 8:15, con una de las más interesantes obras de la exótica actriz Merle Oberon, «Amor bajo el fuego», una página arrancada de la historia de la revolución por la independencia de Irlanda, con el gran actor Brian Aherne, y una de las más estupendas joyas del momento: «El amor nace del odio» con Marlene Dietrich el deseo hecho mujer, y Roert Donat como un líder comunista de la Revolución Rusa.

Completando el programa un grancioso cartón. Los precios serán los de siempre: 10 centavos, luneta o preferencias, día y noche. Mañana en matinée de 1:30, nuevamente «El amor nace del odio» y «Mujeres de lujo» por Virginia Bruce.

El lunes: «Jugando a la misma carta» por Robert Taylor y Jean Harlow y «¡Oh Marietta» por Jeanette McDonald y Nelson Eddy.

VERDUN: «UN DIA EN LAS CARRERAS»

Con gran éxito continúa en el predilecto cine «Verdún» de Consulado 120, teléfono A-9206, las exhibiciones de la super-comedia de los hermanos Marx. «Un día en las carreras», hora y media de risa donde además, de los chistosísimos incidentes de los célebres cómicos, nos deleita con su preciosa voz el simpático tenor Allan Jones, cantando tres canciones bellísimas, secundado por el famoso coro «Crinolino».

Además, se presentará la emocionante producción: «Cárceles sin rejas», interpretada por Paul Kelly y Rosalind Keith.

Completándose el programa con la revista semanal Metrotone y la variedad en colores titulada: «Fiesta en Santa Bárbara».

La función que es continua comienza a las dos de la tarde, rigiendo los precios de costumbre: 15 centavos luneta hasta las 6:30 y 20 centavos después. Los niños y la tertulia con butacas 10 centavos a todas horas.

Mañana, este mismo programa.

El lunes: «Sonata de media noche».

ACTUALIDADES: «CON LA SONRISA EN LOS LABIOS»

«Actualidades», el siempre concurrido y confortable cine de las familias, sito en Monserrate 8 y 10, con el teléfono M-5575, a diario brindando a sus asiduos los mejores programas, anuncia para hoy uno muy espléndido y original.

En función continua de 2 de la tarde a 11 y 30 de la noche, se pasa por la pantalla revista, comedia, estreno de la preciosa, regia, original super-joya cinematográfica «Con la sonrisa en los labios», la última creación de Maurica Chevalier y estreno de la sensacional, muy formidable producción: «La ciudad tiembla» con el dinámico actor Edward G. Robinson.

Mañana: monumental programa con «Ayúdame a vivir» con Libertad Lamarque, «Con la sonrisa en los labios», episodio, comedia, cartón y revista.

LIRA: «STELLA DALLAS» (MADRE)

Un grandioso programa anuncia hoy el siempre concurrido y elegante cine familiar «Lira», de Industria y San José, con el teléfono M-4474, tan favorecido siempre por las familias por sus programas soberbios.

En función continua comenzando a la 1 y 30 se exhibirá revista, comedia, el episodio 12, final de la super-serie «Jim de la selva», estreno del grandioso, regio, conmovedor super-drama de argumento extraordinario «Stella Dallas» (Madre) con Bárbara Stanwyck y John Boles y estreno de la magnífica, interesante, regia producción «El amor de un extraño» con Ann Harding y Basil Rathborne.

Mañana: «La Avenida de los millones» con Dick Powell y Madeline Carrol, «Stella Dallas» (Madre), episodio y comedias.

MAJESTIC: «LA AVENIDA DE LOS MILLONES»

Nuevamente un colosal programa en el coquetón teatro «Majestic» de Consulado 116, teléfono M-4477, fresco como las brisas del mar, comenzando a las dos de la tarde con cartón, comedia, revista. Bruce Cabot y Margaret Lindsay en la estupenda super-producción titulada: «Entre las redes del crimen», sensacional, grandiosa, espectacular y complementa el programa la magna joya que está considerada como la más sublime de las producciones titulada: «La avenida de los millones», una película que por su argumento, por la interpretación de sus estrellas es un monumento cinematográfico.

Los precios son: hasta las 6 y media de la tarde luneta o preferencia 15 centavos, después 20 centavos, la comodísima tertulia con magníficas butacas 10 centavos a todas horas.

Mañana: Matinée desde la una y media, cartones, revistas, comedias y fenomenal programa.

INFANTA: «EL MARIDO ROMANTICO»

Hoy anuncia un nuevo programa la empresa del confortable y elegante teatro «Infanta», situado en la calzada del mismo nombre esquina a Neptuno con el teléfono U-3700, con dos colosales estrenos, siendo la primera la que lleva por título: «Una dama errante», interpretada por la encantadora actriz Mae Clarke y el apuesto actor Jimmy Ellinson, le sigue en turno el estreno de la preciosa cinta musical titulada, El marino romántico», con Dick Powell, Doris Weston, Lee Dixon y Hugh Herbert, cinta ésta donde se ve un gran espectáculo, preciosos números bailables, gran debut de Doris Weston, y un nuevo triunfo de Dick Powell que canta como nunca y actúa maravillosamente, completando el programa una chistosa comedia que lleva por título «Chifladura que dura», y un bonito cartón titulado, «El Expreso de Buddy. Los precios que regirán para hoy son los siguientes: luneta (tarde) mayores 20 centavos. Luneta (noche) 30 centavos. Niños, 15 centavos. Tertulia (tarde) 10 centavos, (noche) 15 centavos. Niños, 10 centavos.

Mañana: la mejor matinée de La Habana, a la 1 y media con «La mujer marcada», «El misterioso Mr. Wong,» episodio número 2 «La selva africana», cartones, comedias.

OLIMPIC: «PUERTO ARTHUR»

«Olimpic», en Línea y B, en el Vedado, con el teléfono F-6263, de la cadena Alvarez-Hernández.

Hoy, en turnos elegantes de 4 y 45 de la tarde y 9 y 45 de la noche se exhibirá revista semanal y gran estreno de la sensacional, formidable, super-producción de grandioso argumento «Puerto Arthur» creación magnífica de la bella actriz Danielle Darrieux y Antón Walbrook.

A las 6 y 30 y 8 y 30 la simpática, original, interesante cinta «Luna de miel accidentada» con Costance Cummings.

Precios: mayores 15 centavos en la tanda y 20 centavos por la noche. Los niños y la tertulia 10 centavos a todas horas.

Mañana: matinée a la 1 y 15 con «El marino romántico», «¿Quien mató al millonario?», cartón, comedia, variedad y revista. En tandas elegantes: «El marino romántico» y otras.

VIVES: «EL ULTIMO TREN DE MADRID»

«Vives», el coquetón cine de la calle B, entre 27 y 29 en el Vedado, teléfono F-3128, de la empresa Angelo Braggi, ofrece para hoy, el importante estreno de «El último tren de Madrid», tomada de la guerra sangrienta que hace de la Madre Patria un caos de rivalidades y odios, con Gilbert Roland, Dorothy Lamour y Lew Ayres al frente de un gran reparto; además, variedad musical, y la joya, «El honor de un médico», por John Trent y Frances Farmer. Precios de primer turno: A las 5 de la tarde, mayores 20 centavos y niños 10 centavos. A las 8 y 30 de la noche, mayores 30 centavos y niños 15 centavos. Tertulia 10 centavos a todas horas. Mañana, «Stella Dallas», por Bárbara Stanwick, «El mundo dentro de 100 años», según H. G. Wells, y episodio de «La flecha sagrada» por Rex Lease. El lunes, homenaje a Bobby Breen, con «La canción del olvido», y «Arco iris sobre el río».

GRIS: GRAN FUNCION EXTRAORDINARIA A LAS 9

La Empresa del favorito y elegante cine familiar «Gris,» de Baños y 17, en el Vedado, ha combinado para hoy un programa extraordinario, con objeto de conmemorar el trigésimo aniversario de la inauguración de este simpático cine, en ese mismo local que hoy ocupa.

En tanda a las 4 se exhibirá cartón, la preciosa, regia joya musical «La Avenida de los Millones» con Madaleine Carroll, Alice Faye, Dick Powell y otros.

A las 9 de la noche: gran función de gala con el siguiente programa: 1. Charla por Rafael Suárez Solís, 2. Variedad. 3. la comedia «El aventurero por Charles Chaplin, 4. Precioso cartón, 5. Presentación de la recitadora Maritza Alonso. 6. Noticiero. 7. Estreno de la preciosa joya musical «La Avenida de los Millones» con Madeleine Carrol, Alice Faye y Dick Powell y 8. Una película real, simpático sketch escrito especialmente para este acto por Mercedes Pinto que sería interpretado por la bella actriz Pituka de Foronda y el joven actor Ramón Valenzuela.

Precios: luneta 20 centavos por la tarde y 50 centavos por la noche. Balcony 15 centavos. Noche, 25. Niños, tarde 15 y noche 25 cts.

Mañana: matinée a la 1 y 15 con «Un día en las carreras», «Roldán el temerario», Una noche en la opera» y otras.

MODERNO: «EL SEPTIMO CIELO»

Un extraordinario programa ofrece hoy en sus turnos de tarde y noche, el concurrido teatro «Moderno», de Jesús del Monte. «El séptimo cielo», de Simone Simon, James Stewart, «Sumar, restar y amar», Stewar Erwin, Betty Furnes, el cartón-comedia, «Regalo de sorpresa», y un «Noticiario Fox». Hasta las 6 y 30, 15 centavos; después, 20 centavos. Niños, 10 centavos.

Mañana domingo, en todos los turnos, «El séptimo cielo», «Sumar, restar y amar», «El agente secreto X 9», «Vaya unos chicos», «Regalo de sorpresa», y un «Noticiario Fox». Hasta las 6 y 30, 15 centavos, después 20 centavos, niños 10 centavos a todas horas.

WILSON: «LE CONOCIO EN PARIS»

«Wilson», en Belascoaín, y San Rafael, U-5863, 15 centavos de 1 y media a 6 y media y 20 centavos después, niños 10 centavos a todas horas.

Hoy, tarde y noche, la revista semanal (Fox Sound New), la variedad especial «Atención a la batuta» y el cartón por Popeye el Marino, «Torero de ocasión» y las super-atracciones, «Le conoció en París», regia joya extraordinaria de la Paramount, interpretada por Claudette Colbert, Melvyn Douglas, y Robert Young, y «El dedo acusador» sensacional y emocionante producción Paramount, interpretada por Robert Cummings, y Kent Taylor.

A las 5 p. m. «Le conoció en París» por Claudette Colbert, Melvyn Douglas, y Robert Young, y «El dedo acusador» por Robert Cummings, y Kent Taylor.

El lunes: «Esposa a sueldo» magistral joya extraordinaria de la nueva Universal, interpretada por Dorys Nelan, y John Boles, y «Pugna titánica» atracción especial, por Nan Grey, y John Wayne.

El martes: todo el programa en español, con las atracciones «La llaga», regia joya basada en la novela de Federico Gamboa, interpretada por René Cardena y María Luisa Zea, y «Los chicos de la prensa» por Adelita Trujillo, y Raúl Talán.

MAXIM: «NOBLEZA GITANA»

Como de costumbre los sábados, hoy ofrecerá tres grandes funciones el elegante y favorito cine de las familias «Maxim», de Bruzón y Ayestarán, con el teléfono U-7049, el predilecto de las familias de la barriada.

En matinée, tanda y función nocturna, se pasa por la pantalla revista, comedia, episodio, estreno de la preciosa regia, maravillosa joya toda en colores «Nobleza gitana» con Anabella y Henry Fonda y estreno de la sensacional, formidable super-producción «La serenata de la muerte» con Madge Evans y Chester Morris.

Mañana: otro grandioso programa con «Fuera de la ley» (en español) «Cuidado con los marinos», «La cañada perdida» con Buxk Jones, revista, cartón, comedia y episodio.

INGLATERRA:: «:LE CONOCIO EN PARIS»

«Inglaterra», en San Rafael, y Consulado, M. 5527, 15 centavos de 1 y media a 6 y media, y 20 centavos después, niños 10 centavos a todas horas.

La mejor proyección, y el más perfecto sonido, con el nuevo equipo Alta fidelida «Phillips» con pantalla de cristal.

Hoy, tarde y noche, la revista semanal (Fox Sound New), la variedad especial «Atención a la batuta» y el cartón especial por Popeye el Marino «Torero de ocasión» y las super-atracciones, «Le conoció en París», regia joya extraordinaria de la Paramount, interpretada por Claudette Colbert, Melvyn Douglas, y Robert Young, y «El dedo acusador» sensacional y emocionante producción interpretada por Robert Cunmmings, y Kent Taylor.

A las 5 p. m. «Le conoció en París» por Claudette Colbert, Melvyn Douglas, y Robert Young, y «El dedo acusador» por Robert Cummings, y Kent Taylor.

El lunes: «Esposa a sueldo» magnífica joya de la nueva Universal, interpretada por Dorys Nolan, John Boles, y Tala Birell, y «Pugna titánica» por Nan Grey, y John Wayne.

El martes: todo el programa en español, con las atracciones, «La llaga» basada en la novela de Federico Gamboa, interpretada por René Cardona, y María Luisa Zea, y «Los chicos de la prensa» por Adelita Trujlloi, y Raúl Talán.

SOBERBIO BANQUETE HOY EN HONOR DEL CABALLERO ASTUR M. DIAZ GRANDA

Los elementos más connoctados de la colonia asturiana asistirán hoy, sin duda alguna, al magno banquete organizado por el Partido Popular como homenaje a su expresidente queridísimo don Manuel Díaz Granda.

Apenas lanzada la idea, se adhirieron a dicho acto los elementos más disímiles en ideas políticas, precisamente por que este ágape nada tiene de político. Se trata, sencillamente, de demostrar la simpatía de que disfruta entre los hijos de Pelayo el campechano Manuel Díaz Granda.

Cualquier detalle relacionado con este banquete puede obtenerse con los miembros de la comisión organizadora, en los siguientes lugares: San Rafael 31; Obispo y Compostela, San Rafael número 1, y con el presidente social, doctor Serafín García del Cueto, que reside en Monte 368, altos, y cuyo teléfono es M-9376.

Cosas de Cinelandia

SECRETOS DEL TOCADOR HOLLYWOODENSE

Aunque generalmente se supone lo contrario, los secretos del tocador de las grandes «estrellas» de Hollywood—esas deidades modernas de las que vive pendiente el mundo—distan mucho de ser complicados y costosos. La naturalidad es, efectivamente, uno de los requisitos esenciales de la pantalla; y de ahí que, en vez de recurrir a costosos afeites y métodos difíciles, las artistas del momento se preocupen más por conservar la lozanía y el bienestar físico que son las bases fundamentales de la belleza femenina.

Es cierto que las cámaras requieren el uso de ciertas especialidades para el tocador que en Hollywood se conocen como «productos profesionales»; pero quizá, por eso mismo, en su vida privada las «estrellas» prefieren la higiene, mucho jabón y agua, sol y aire fresco a la alquimia de los fabricantes de afeites.

Mary Brian, la «estrella» de la Republic, por ejemplo, es famosa por su cutis que es la envidia de todas las artistas de Hollywood. Sin embargo, su gran secreto consiste en un vaso de agua caliente que toma en ayunas, todas las mañanas. Eso, un poquito de «cold-cream» paños alternados de agua fría y caliente y un buen polvo para la cara, es todo lo que la hermosa Brian requiere, aparte, naturalmente, del ejercicio físico, al que dedica una hora diaria.

Frances Langford, la protagonista de «El desfile triunfal», la gran comedia musical de la Republic, tiene unos ojos que cautivan; límpidos, relucientes, enormes... He aquí su «secreto»: todos los días, al atardecer, los cierra por espacio de tres minutos; luego, empañando dos pedazos de algodón en agua boricada, se los aplica sobre los ojos entrecerrados, dejando que penetre el líquido, y, por último, evita leer salvo en lugares convenientemente alumbrados con luces indirectas. Eso es todo!...

Para la esbeltez de la figura, en vez de las dietas estrictas que tan perjudiciales suelen resultar, las «estrellas» recurren, asimismo al ejercicio físico. Jualia Thayer, la amazona de «El potro pinto», por ejemplo, se dedica a la equitación; Lynn Roberts prefiere el tennis; Judith Allen es partidaria del baile, y así todas las «estrellas», cada cual según su predilección.

Los tan decantados secretos del tocador hollywoodense, no son, pues tan complicados que digamos...

AUN NO SE HA CURADO

El Juez Correccional de la Tercera remitió al de Instrucción de igual Sección las actuaciones referentes a las lesiones que presenta Manuel Thomas, de 66 años y vecino de San Nicolás 276, porque aún no se ha curado.

Thomas hace más de un mes, transitando por Monte y San Nicolás, fué arrollado por la bicicleta que montaba Evelio Fraga Gutiérrez, vecino de Santa Irene número 94, quien le causó una contusión en la cadera, que fué certificada de menos grave, pero como a pesar del tiempo transcurrido no se ha curado, el Correccional se inhibió del conocimiento del hecho a favor del de Instrucción.

SOCIEDADES ESPAÑOLAS

LAS 110 DELEGACIONES DEL CENTRO ASTURIANO SON OBJETO DE MINUCIOSA ATENCION POR PARTE DE QUIENES INTEGRAN LA SECCION DE PROPAGANDA. OTROS DATOS

La Sección de Propaganda del Centro Asturiano, por medio de la Comisión correspondiente atiende con celo sin igual los asuntos de las ciento diez delegaciones que, diseminadas por el territorio nacional, representan para miles de asociados la atención inmediata de sus dolencias.

Servicios médicos y farmecéuticos son obtenibles por el hecho de estar asociado a la pujante institución astur; en casos de mayor trascendencia la Casa de Salud Covadonga recibe amorosamente los que buscan en ella la salud del cuerpo. Periódicamente la Sección de Propaganda se reúne para estudiar y resolver aquellos auntos que los Delegados presentan para la mayor conveniencia colectiva, esto es, de los intereses de los asociados y de la Sociedad; y también para oír con cariño y solucionar con verdadero espíritu de justicia los casos que los asociados directamente someten a la consideración de este organismo orientador.

Y una prueba de que el Centro Asturiano se preocupa con verdadero interés de cuanto se refiere a las Delegaciones, la tenemos en que recientemente ha premiado con Diploma de Gratitud y distintivo de Oro la intensa labor que, en pro del auge de la institución y de la defensa de los intereses de todos a través de una armonía constructiva, han venido desarrollando el señor Delegado en Jaronú y el Secretario de la Delegación en Camagüey, Ramón Buergo y Marino Díaz. El «Centro Asturiano» sabe que se debe a todos sus asociados y los del interior de la República, por distantes que se hallen del Centro-matriz, hallan idéntico eco en sus recomendaciones y sugerencias como si residieran en la capital. Así es grande el Centro Asturiano; y la Sección de Propaganda que lo comprende, labora en beneficio de todos.

EN SUSTITUCION DE CIERTAS REGLAS ESTABLECIDAS EL CENTRO DE DEPENDIENTES BRINDA AHORA NUEVAS VENTAJAS RESPECTO A LA ADQUISICION DE LA PLAYA

A los efectos de facilitar al asociado y a los que deseen serlo de la «Asociación de Dependientes», la inscripción en el servicio de playa, se ha fijado, en sustitución de las reglas primeramente establecidas, las que ahora, lector, sometemos de nuevo a su conocimiento. Son las siguientes. Léalas, piénselas, y advierta el extraordinario beneficio que pueden proporcionar a usted y a su familia.

Primera: Para disfrutar del servicio de playa es menester ser asociado, hallarse al corriente en el pago de la cuota social y abonar la cuota adicional que más adelante se establece.

Segunda: Se fija en concepto de cuota adicional un peso, cada mes, para la inscripción personal, y un peso y medio, también cada mes, para la inscripción familiar.

Tercera: Se declara inscripción personal la que realice el asociado para disfrutar individualmente del servicio de playa.

Cuarta: Se declara inscripción familiar la que realice el asociado para disfrutar del servicio de playa con los familiares siguientes: Esposa, hijas solteras, viudas o divorciadas, hijos menores de 16 años, madre viuda o divorciada, hermanas solteras, viudas o divorciadas, madre política, viuda o divorciada. Hermanos menores de 16 años, huérfanos de padre.

Quinta: Por la cuota personal o familiar que establecen las reglas segunda y tercera, tendrán derecho a disfrutar del servicio de playa los que se inscriban antes del 31 de diciembre de 1937, y hayan abonado antes del 30 de abril de 1938, ocho pesos si la inscripción fuere personal, o doce si fuera familiar, pudiendo abonar estas cantidades de una sola vez o por mensualidades, que comienzan a contarse en el mes de septiembre.

Sexta: Los que se inscriban después de 1ro., de enero de 1938 abonarán, antes del 30 de abril de 1938, doce pesos si la inscripción fuere personal, y dieciocho pesos si fuere familiar. Estos inscriptos abonarán a partir de mayo la misma cuota de un peso al mes por inscripción personal y peso y medio también cada mes por inscripción familiar.

Séptima: Los inscriptos en el servicio de playa antes del 31 de diciembre de 1937, se verán exentos de abonar cuota adicional alguna por disfrute de este servicio, una vez que el costo de la playa y sus edificiones haya sido satisfecho.

Se bailará en Dependientes

El baile del 13 de noviembre en la Asociación de Dependientes se dará por todo lo alto. Cae en sábado, día a propósito, y por las orquestas que han de concurrir, por los atractivos que ofrecerá y por el empeño que en su mejor organización mantienen los jóvenes de la Sección de Recreo y Adorno, podemos, desde ahora, augurar un éxito rotundo y definitivo.

D. SIXTO ABREU TRUJILLO FALLECIO EN ESTA CIUDAD

Rodeado del cariño de sus familiares y numerosos amigos ha fallecido en esta capital don Sixto Abreu y Trujillo, ex-presidente queridísimo de la Asociación Canaria.

A través de largos años, don Sixto dedicó a la mencionada institución sus mejores energías. De ahí que la noticia de su fallecimiento haya causado el pesar más profundo en la colonia canaria, así como en la sociedad habanera, donde se le apreciaba sinceramente.

El sepelio se efectuó ayer por la tarde, constituyendo una sentida manifestación de duelo, figurando a la cabeza de la misma la junta de gobierno en pleno de la Asociación Canaria.

Paz a los restos del inolvidable caballero, y reciban sus familiares en general, así como la entidad mencionada, nuestro pésame más sentido.

BANQUETE INTIMO DE JOVENES MONTAÑESES

Con carácter íntimo y en el salón La Cúpula, jardines de «La Tropical», celebrarán mañana un almuerzo varios jóvenes de ambos sexos pertenecientes a la Sección de Recreo, Cultura y Bellas Artes del «Centro Montañés».

El presidente de la comisión organizadora, señor Manuel Ramos, nos asegura que el menú habrá de satisfacer a los más exigentes gastrónomos.

Será un acto simpatiquísimo, como todos los que celebran los chicos del «Centro Montañés».

HOMENAJE BAILABLE HOY AL PRESIDENTE DE UNA INDUSTRIA CAPITALINA

Cabe la sombra del famoso Mamoncillo de los Jardines de la Gran Cervecería La Tropical, se rendirá en el día de hoy un magnífico homenaje, consistente en una Festival Bailable, al Sr. Ildefonso Quesada y López Chávez (el afable Poncho) Presidente-Tesorero de la Gran Industria Lámparas «Quesada» S. A.

Un numerosísimo grupo de simpatizadores y amigos le rinde este homenaje; festival bailable que será amenizado por dos magníficas orquestas, hoy sábado de 1 a 6 de la tarde y en cuyo festival habrá, como obsequio, un artístico radio de onda corta y larga que será sorteado entre las damas concurrentes al simpático acto. Habrá cerveza Cristal fría, sin limitación, para todos los asistentes.

Ese agradable homenaje ha sido titulado por la Comisión Organizadora: «Un día es un día, pero este es un día con Poncho».

LA SOCIEDAD CASTELLANA DE BENEFICENCIA RINDE HOMENAJE A STA. TERESA

La «Sociedad Castellana de Beneficencia», según su costumbre tradicional, conmemorará el domingo 17 del actual la festividad de Santa Teresa de Jesús, con la celebración de una misa cantada en la iglesia de los P. P. Carmelitas, situada en la calzada de Infanta y Neptuno, a las nueve menos cuarto de la mañana.

A este acto concurrirán todas las familias de los castellanos residentes en La Habana para testimoniar así su recuerdo y veneración a la excelsa Patrona de Castilla.

Quedan, pues, invitados los castellanos a este acto conmemorativo, en honor de Santa Teresa de Jesús.

MOVIMIENTO DE ENFERMOS HABIDO EN «LA BENEFICA»

Entradas: Teodoro Méndez Díaz, Juan Paz Sabín. José Giraldez Fernández, Antonio Fernández Fernández, Manuel Cabaleiro Cancelo (de Ranchuelo), Mario Faílde Sáa, Gervasio Díaz Saavedra, Rafael García Fernández, Tomás Vergara Sentmanet, Manuel García Seijido, Manuel Caamaño Gallego, Esteban Oliva Caurel (de Matahambre), Antonio Vázquez Novo (de Batabanó) y José Quiñoá Blanco.

Salidas: Benigno García Rodríguez de Cárdenas), Antonio Quebles Cruoso, Eugenio Conde Fernández, José Purriños Souto, Angel Carballo Gómez, Manuel Calvo López, Felipe Alonso. Alonso, Jacobo Perille Dopico, Daniel López González, Celetsino Rodríguez Barrios (de Artemisa), Pedro Lamas Caamaño, Emilio Pereira Villar, José Gamallo Matz, Gervasio Díaz Saavedra, José Laiño García (de Jagüey Grande), Jesús Paz San Martín, Doroteo Blanco Expósito, Manuel Gómez Quevedo y Oscar Vega Martel (de Majagua).

LOS REPRESENTANTES DEL COMERCIO Y SU PROXIMO CAMPEONATO DE DOMINO

La «Asociación de Representantes del Comercio», de acuerdo con el sentir unánime de todos sus asociados, acaba de tomar el acuerdo de celebrar un interesante Campeonato de Dominó en el cual serán discutidos varios y muy valiosos trofeos, debiéndose inscribir todos los que, siendo asociados, y deseando participar del torneo, todos los días hábiles de 8 a 10 de la noche en su local social de Reina 3, altos, antes del último día del mes actual, se serán informados diariamente de la organización de este evento, que ha despertado gran interés

...todo el año 1935 ...hubo un solo día ...calma absoluta

...viento sopló casi siempre ...Este. Pronto se sabrá el ...el de cada población cubana

...ponemos a la vista el resumen que ...de Demografía de la Di... General de Estadística de la ...de Hacienda ha confec... acerca de la Climatología en ...durante el año de 1935.

...interesante conocer, por ...que suministran las distin... que cuentan con obser... por ejemplo, la **lluvia caída** ...Habana, central «Hershey», ...Cienfuegos, Camagüey, Guái... Santa Cruz del Sur y Santia... Cuba.

...(central «Elia») acusa ...; después Santiago de ...«Dolores»), 1,493 mi... y Camagüey están ...en tercer lugar; después ...Santa Cruz del Sur; ...«Hershey» y Habana, ésta la ...lluviosa.

...**Dirección de los Vientos** obser... la Habana nos da: nin... en todo el año 1935; ...17 días con sur; ...viento del este, un so... 60 nordeste, 24 nor... y 7 sudoeste.

...varía, desde luego, ...se observe desde la Ha... Cienfuegos o Santiago. ...mientras en la Habana ...tuvo seis días cla... nublados, Colón tuvo 12 y ...Cienfuegos, 9 y 1, ...de Cuba 0 y 1. En di... la Habana registraba 6 cla... nublados; Colón, 28 claros y ...nublado; Cienfuegos, 2 y 0, ...7 y 1. Otros días se cla... con nubes», «entrenu... «cerrados». Total de días ...que tuvo la Habana en ese ...Colón, 10; Cienfuegos, 19, y ...de Cuba, 93.

...informa que la próxima es... de Climatología dedicada al ...que está próxima a termi... muy interesante, pues ...datos semejantes a los ...anterior, traerá el valioso ...de la altura en que, sobre el ...mar, se encuentran todos ...y ciudades de la Repú...

OTRA ARTICULADA

...Gloria Mercedes Zan... de Tenerife 90, fué asis... Primer Centro de Socorros, ...graves, que sufrió fren... domicilio, al ser alcanzada ...que manejaba José Díaz ...de Manrique 216.

Domina el PALUDISMO en tres días. 66 tabletas. Tratamiento para la malaria.

CATARROS en un día. Tónico y Laxante

FARMACIA DROGUERIA DE "JOHNSON" DE TURNO LOS LUNES TELEFONO-A-2129.

"LA MAYOR" DE EDIFICIOS 700 EMPLEADOS SARRÁ DROGUERIA ABIERTA TODOS LOS DIAS Y LA NOCHE LOS MARTES A-8026 A-3641

FARMACIAS TURNO HOY SABADO

...BAHIA A PASEO DE MARTI.

...esq. a Obispo	M-2142
...y Compostela	M-5462
...esq. a Picota	M-5040
...San Ignacio	M-9047
...16, Plaza de la Catedral	M-4710
	M-8883
...PASEO DE MARTE A BELASCOAIN.	M-3630
...129	M-6866
...57	M-4034
...y Condesa	U-6712
...y Animas	M-4516
...18	M-4540
...121	M-8076
...y Nueva del Mar	U-6855
	M-4659
...42	M-6657
...y Maloja	M-4184
...Alcantarilla	M-5545
...Lealtad	M-4427
...y Neptuno	M-5440
...y Perseverancia	M-4756
...84	M-4684
	M-3202
	M-2292
BELASCOAIN A INFANTA ...y M. González	U-1234
...San Rafael	U-5556
...275	U-6890
...esquina a Néstor	U-6822
...y Aramburo	U-3080
...y Jovellar	U-6002
...Matadero	U-6630
...y Sitios	M-4795
	M-1573
	U-6405
	M-2300
VEDADO ...26	F-6224
...4	F-5872
...27 y 29	F-6172
...entre A y B	F-6130
...Línea 1	F-6164
	F-6065
	F-6111
VIBORA ...Octubre y Estrada Palma	I-7715
...Octubre y Avenida 25	I-3555
...Lawton	I-3058
...Catalina 61	X-2317
DEL MONTE Y SANTOS SUAREZ ...Octubre 130	M-5303
...Octubre 267	I-7795
...Zapata y Princesa	I-4444
...Zanja y Lacret	I-6767
...y Libertad	I-3636
LUYANO ...Luco (Estación Luyanó)	X-1192
...y Manuel Pruna	X-2187
	X-7452
	X-3068
CERRO ...Purísima 16	M-5026
...del Cerro 615	I-7272
...del Cerro 891	I-7342
...y San Quintín	I-7483
	I-7410

Este grupo deberá prestar servicio público en el día y la noche de los domingos siguientes: Enero 31; Marzo 7; Abril 18; Mayo 11; Agosto 22; Octubre 3; Noviembre 13; Diciembre 8.

Estos han sido acordados en cumplimiento de lo dispuesto en el artículo VI del Decreto-Ley de 7 de Noviembre de 1936.

COMPRE EN LA FABRICA Y GANARÁ EL 50%

La Luisita

MONTE 121 esquina á Angeles Telf. A8107 · HABANA

HABILITE SUS CAMAS

SE ACERCA LA TEMPORADA INVERNAL

APROVECHE NUESTRA GRAN LIQUIDACION

FRAZADAS CAMERAS 0.65
FRAZADAS CAMERAS, extra 1.00
FRAZADAS CAMERAS, fantasía 1.60
FRAZADAS CAMERAS, lana, ribete de seda . . 2.60
FRAZADAS PARA NIÑOS . 0.25, 0.35, 0.40, 0.60 y 0.95

REHACEMOS SU COLCHON VIEJO DEJANDOLO COMPLETAMENTE NUEVO, DESDE . . $2.00

MATANCERAS

CANTOS Y LADRILLOS

Para las Siervas de María.

Se traduce en éxito resonantísimo la colecta que a favor de las obras que se realizan en el Convento de las Ministras de los Enfermos, vienen realizando señoras y señoritas las más distinguidas de nuestra sociedad.

Circulan por doquiera esos pequeños sellitos que con emblema de las Hermanas de la Caridad, tienen como valor, sólo un real. Circulan también los cantos para las personas cuya posición les permite adquirirlos al precio de un peso.

Puestas a la venta estas cartulinas desde el pasado lunes, hay ya, quienes han vendido la cantidad de ladrillos y cantos que se les asignara.

En los establecimientos todos, se darán talonarios para aquellos que al realizar sus compras, quieran dejar a favor de las Siervas la mínima suma de un real, comisiones de señoras y señoritas visitan de casa en casa ofreciéndolos, y en los Omnibus en los tranvías, en los teatros serán distribuídos para que no quede nadie sin aportar su grano de arena, a obra tan humanitaria.

A los matanceros ausentes se les dirigirá una circular, pidiéndoles que se adhieran a la colecta, pudiéndose enviar desde un real en sellos de correos hasta la suma con que se desee contribuir.

El canto que tenga el número del primer premio de Navidad tendrá un premio de cien pesos y de cincuenta el ladrillo.

A las señoras Lía Andux de Pita, Candita Heydrich de Estrada, María Dolores Núñez de Beato, Juanita González de Obregón, Mariita Rodríguez de Urréchaga y a la señorita Mercedes Casado, presidentas de los seis comités, pueden dirigirse cuantas deseen adquirir ladrillos o cantos para las obras emprendidas por las Siervas de María.

Los matanceros ausentes, pueden dirigir al cronista sus envíos, de los que les acusará recibo desde estas mismas columnas y se les remitirá el número de ladrillos o cantos que soliciten.

Espero órdenes.

LA EXPOSICION TARASCO

El acontecimiento artístico de hoy.

Cita de nuestra créme, de la intelectualidad yumurina, de la élite del saber y del talento, serán esta noche los salones del Liceo, donde el Maestro Alberto Tarascó con un nutrido grupo de sus más aventajados discípulos, expondrán sus obras a la consideración de nuestro público.

Lienzos numerosos, de Felito Casas, Herlinda Urréchaga, del propio Tarascó, de todos cuanto entre nosotros cultivan ese difícil arte del pincel, decorarán hoy los paneles del azul salón de la sociedad que preside el doctor Beato.

Encomendado a Enrique Pizzi de Porras, que militó en la prensa de la Yucayo, por muchos años, enrolado al staff del Imparcial, el discurso de apertura, es un doble aliciente para cuantos concurran hoy a esa Exposición, ese solo anuncio.

LA SEÑORA DEL COMANDANTE NUÑEZ

Angela Sánchez.

Trasladada fué ayer mañana desde la sala de pensionista del Instituto de Homicultura, a su elegante chalet del quartier de Bellamar, la interesante esposa del comandante Jenaro Núñez, inspector Provincial del Cuerpo de Policía.

Acompaña a Angela Sánchez, su linda babyta angelical criatura que llegara al mundo en la mañana del martes doce siendo recibida por la doctora Cabana que ha estado a cargo de la asistencia de la señora Núñez.

Sépanlo las amistades de la apreciable dama.

FINITA TORICE

La viuda de Dávalos.

Embarcó ayer para la Habana, donde pasará una temporada junto a sus hijos allí residentes la gran dama, que es madre política del Juez Correccional de esta ciudad doctor Hart.

Grata estancia en la capital deseamos a la señora Torice y Jenckes viuda de Dávalos.

DE INTERES GENERAL

A los amantes del bell canto.

El reputado profesor de música Justo Ojanguren, Director de la masa coral de Matanzas, ruega a todas aquellas personas que tengan condiciones vocales para el divino arte, que se presenten en su residencia de la calle de Jovellanos, para ingresar en la Masa Coral.

Lecciones gratis les serán ofrecidas a todos aquellos que con aptitudes y con voz pueden integrar esa agrupación.

Se ruega así mismo a las que deseen lecciones de bailes o declamación que hagan del propio modo su inscripción, para sin costo alguno brindarles tan provechosa enseñanza.

LA EXCURSION DE MAÑANA

A la Perla del Sur.

Las Antiguas Alumnas de la Milagrosa, que tiene ahora en la presidencia de su Institución a dama de tantos entusiasmo como Lola Rodríguez de Argüelles, saldrán de Matanzas mañana a primera hora, para dirigirse a la Fernandina de Jagua, donde les espera un delicioso día.

Con la señora viuda de Argüelles, labora entusiasta ahora por la preponderancia de las Antiguas Alumnas de la Milagrosa, la señora Consuelo García de Bretos, que tiene bien probadas sus actividades y sus inigualadas cualidades como organizadora.

En varios ómnibus harán el viaje las Antiguas Alumnas de la Milagrosa, mañana domingo, a la Perla del Sur.

DE REGRESO

Unos recien casados.

Están ya entre nosotros de vuelta de su viaje de novios a la fashionable playa de Miami, los esposos Salvador de la Torre y Callejas y Carlotica Iturralde y Lorenzo.

Instalados están en su coqueto nido de la calle de Byrne, donde se brindan a sus amistades.

En la visita que me hicieron ayer para agradecerme la reseña que hiciera de sus bodas, me hablaron con el mayor entusiasmo de ese emppporio de riquezas que es actualmente la playa floridana.

Se hospedaron los esposos La Torre Iturralde, en el flamante hotel de que es manager el doctor Martínez Saenz, donde eran huéspedes suyos también los esposos Antonio Botet y Angélica Fernández Lavarrere, con Amparo Araña y su hijo Segundito, que de allí continuaron su ruta a Nueva York.

PRODUCTO NETO

De la Verbena del Tennis.

A la alta cifra desetecientos pesos ha ascendido el producto de la Verbena que los días once y doce del corriente se celebrara en aquellos dominis de Bellamar.

Descontados los gastos que fueron unos trescientos y pico de pesos, queda a favor de la Institución esa bonita suma que es precisamente la que deseaba obtenerse para solventar compromisos que no querían dejar las actuales directiva, al renovarse la Junta en las próximas elecciones.

Nuestra enhorabuena.

FUNCION BENEFICA

Para el Retiro Peridístico.

Para el jueves 21 del corriente está anunciada en el teatro Sauto, la función organizada por la Delegación del Retiro Periodístico en esta ciudad, con el siguiente programa que copio de la sección de un confrere, ya que hasta el momento no ha llegado amis manos dicho programa.

1. La chistosa comedia «Oh mis nervios».
2. La película de gansterismo «Cárceles sin rejas».
3. Un cartón en colores «Mi Góndola.»
4. La película «Preludio de amor», en la que toma parte Grace Moore.

Cuesta la luneta treinta centavos.

EL DR. RODRIGUEZ RAMIREZ

En el extranjero.

Desde Miami. —la prolongación de la Habana,—recibo noticias del exrepresentante a la Cámara por esta provincia doctor Juan Rodríguez y Ramírez, que disfruta de una grata temporada por aquellos lares.

Residente en la Habana el doctor Juan Rodríguez Ramírez, para descansar de la ardua labor que desarrolla en su bufete se ha tomado estas vacaciones tan bien ganadas.

Tengo encargo del culto ex legislador de saludar por este medio a sus amistades de esta sociedad.

TETE CABAÑAS

La fiancée de Pino Bretos.

Objeto de las mayores congratulaciones, de los más grandes halagos fué en esa fecha del quince de octubre la encantadora Mademoiselle, que ostenta el cetro del Reinado del Casino Español, en los últimos carnales.

Muy bien querida en nuestra sociedad la señorita Teté Cabañas, que triunfa en los salones yumurinos por su esplendente belleza, por su esmerada educación y sus innatas simpatías, la augusta fecha de su onomástico sirviole para ver reiteradas una vez más las afecciones que la rodean en todos nuestros círculos.

Nuestro saludo a la gentilísima Teté Cabañas.

LA FIESTA DE MAÑANA

De la Juventud Católica.

Con un programa pleno de interés en el que se adivina el buen gusto de la señorita Mercedes Casado, tendrá efecto mañana domingo a las nueve y cuarenta y cinco de la mañana en el magno coliseo de la plazuela de Estrada Palma, la espléndida función, cuyo producto destínase a engrosar los fondos de esa altruista institución.

Números de canto, de baile, recitaciones, y divertidas películas les serán brindados a cuantos acudan a esa función de la Juventud Católica.

NENITA CAZOYA

Recluída en sus habitaciones.

Padeciendo de molesto mal encuéntrase desde hace unos días la encantadora jovencita, que es hermana política de nuestro estimado amigo el señor Perfecto Grave de Peralta.

Aunque la dolencia que aqueja a Nenita no ofrece cuidado alguno, la aleja de fiestas y diversiones y la sume más en la nostálgica añoranza de una ausencia muy querida.

Verdad enchanterheusse?

OPERADO

En la Habana.

Por las leída notas de Luis Posada, de su «Crónica Habanera» nos enteramos de la intervención quirúrgica a que fué sometido el miércoles en la Haban el distinguido joven matanceró Javier Peralta Heydrich.

Operación que no reviste importancia y de la que felizmente convalece ya el unigénito de la distinguida dama Margarita Heydrich de Febles.

FORMIDABLE ENCUENTRO

En el Campo Tropical.

Se enfrentan esta noche en aquellos terrenos de los que es Alma Máter Johny Jaén, los equipos del Habana Yacht Club y el Deportivo de Matanzas.

Con el mismo coraje y la misma insuperable asistencia que demostraron el pasado sábado los players del Deportivo, venciendo al equipo del Vedado Tennis Club, esperan hoy esos calientes anotarse un triunfo más.

La grey sportiva yumurina está citada para estas noche en el campo Tropical para dar ánimo a nuestros players y saborear la derrota de los visitantes.

No se cabrá esta noche en el campo Tropical.

LA ULTIMA NOTA

Para decir que se proyecta hoy, tarde y noche por la pantalla de Sauto la hermosa producción «Entre tú y yo» de la que es protagonista el bien amado de las matanceras, Robert Taylor.

Trama interesante, lujo derrochado, arte a raudales se aunan en esa film que Manolo Velasco y los hijos del inolvidable Rafael, traen hoy para su circuito teatral.

MANOLO JARQUIN.

INTOXICACION

Antonia Joyer Nolla, de 28 años y vecina de Jesús María 10, fué asistida la en la Asociación de Damas «La Covadonga», de grave intoxicación, que sufrió en su domicilio, al ingerir dos pastillas de bicloruro al confundirlas con otras para el dolor de cabeza.

FARMACIA PENICHET Belascoaín y Virtudes DE TURNO HOY SABADO

Todo el día y toda la noche Mensajeros a todos los barrios de la ciudad.

U-7004 U-6855 U-5600

Llámenos y pasaremos a recoger sus recetas.

TÓNICO BAYER DA FUERZA Y VIGOR

CRONICA HABANERA

EN LA PARROQUIA DEL VEDADO

ISABELITA PEREZ CARRILLO.—En la Parroquia del Vedado contrajeron matrimonio anoche, y sus bodas revistieron gran lucimiento, la bellísima señorita Isabel Pérez Carrillo y el señor Luis Carrasco Digón, joven estimadísimo.

Tan simpática pareja fué apadrinada por la señora Teresa Digón de Carrasco, madre del novio, y el señor Antonio Pérez Ferrer, padre de la novia.

La gentil Isabel lució duante la ceremonia un ramo que era un primor.

Una creación del gran jardín de las novias, esto es, de «El Clavel», el edén de los hermanos Armand, hecho todo a base de flores de estefanotes combinadas con nardos.

Firmaron como testigos, por ella, la doctora María Gómez Carbonell, representante a la Cámara; el doctor Gustavo Du-Bouchet y los señores Eduardo Pérez Ferrer y José Rey, y por el novio, los señores Benigno Digón, Manuel Lara, Luciano F. Canal y doctor Augusto Canosa.

INAUGURACION. —En el Círculo de Bellas Artes se inaugurará hoy sábado, a las cinco de la tarde, un cursillo de dibujo que ofrece la distinguida artista María Luisa Ríos...

En este cursillo disertará sobre distintos problemas de la enseñanza del dibujo un grupo de artistas especializados en la materia: Isabel Chapottín, Renée Potts, Mercedes Peñalver, María Luisa Ríos y Armando Maribona.

..LA GRAN BODA DE ESTA NOCHE. — Una ceremonia nupcial de rango y distinción, está dispuesta para esta noche, a las nueve y media.

Se llevará a cabo en la Iglesia de San Juan de Letrán, el hermoso templo de los Dominicos y serán contrayentes la bellísima señorita Maty Verdeja y Aramburu, muy gentil y graciosa, y el correcto joven Alfredo Alexander y de la Riva.

La Iglesia lucirá un fino y elegante decorado floral.

Basta decir que ha sido encomendado al gran jardín «Casa Trías», cuyos floristas inigualables saben siempre marcar un nuevo paso de avance en cuanto a elegancia y chic se refiere.

También de la «Casa Trías» será el ramo de mano para la linda novia.

Y será uno de los más delicados modelos creados por aquellos maestros.

Tema para la crónica.

LA GRAN FIESTA DE ANOCHE. —Con una fiesta esplendorosa, tal vez la más lucida de la temporada, se inicia el capítulo de los grandes acontecimientos del invierno.

Ofrecida fué anoche en el aristocrático Country Club de la Habana, por una señorita que empieza a brillar en los salones del gran mundo con los encantos de su belleza, su gracia y su simpatía: María Teresa Alonso Pujol y de la Torre, hija adorada del Honorable Señor Secretario de Justicia, doctor Enrique Alonso Pujol y de su interesante esposa Graciela de la Torre.

Aquella fiesta, que se caracterizó por su animación, por su completa alegría, marca una página brillantísima en los anales de la sociedad habanera.

La señorita Alonso Pujol festejaba con ella su onomástico y con tal motivo se vió en extremo halagada, colmada de afectos y congratulaciones.

Para esta fiesta brillantísima vistieron sus mejores galas los bellos salones del Country, que aparecían decorados con ese arte, esa maestría y ese gusto que predomininan siempre en los trabajos confiados a los hermanos Armand, los afortunados propietarios de «El Clavel», el famoso jardín nacional.

Sí, «El Clavel» disfruta de la predilección de nuestra sociedad elegante, los hermanos Armand han sabido hacerse acreedores a ese favor que nuestras familias les dispensan porque en sus trabajos hay siempre un afán de renovación, de acuerdo con las nuevas tendencias, y un deseo manifiesto de superarse lo que logran en todos los casos con su arte magnífico, su preparación y su poderío.

Plantas y flores se combinaban con el mejor gusto.

Un adorno que respondía al estilo «Primavera» —especialidad de los Armand—, alegre, vaporoso, pleno de colorido, a tono con el carácter juvenil de fiesta encantadora.

Aquella terraza incomparable del Country Club, se veía más linda que nunca.

Invadida se hallaba por multitud de mesitas en las que los artistas del jardín «El Clavel» dejaron huellas de su arte y de su buen gusto.

Decorándolas se veían preciosas «petite-corbeilles» en alegres tonos, tejidas en margaritas del japón.

La mesa del buffet-buffet espléndido y exquisito— también lucía un magnífico adorno a base de corbeilles estilo «Capitolio».

El baile se mantuvo hasta la madrugada en la más completa animación, habiendo sido amenizada por la orquesta de los hermanos Le Batard, tan aplaudida y por el notable Cuarteto «Luna», que se situó al lado del Bar.

Selecto el concurso de señoras.

Citaremos en primer término a la madre de la festejada, Graciela de la Torre de Alonso Pujol, con elegante toilette en terciopelo negro.

Adolfina Solís de Gelats, María Esperanza Bernal de Bernal, Gloria Castellá de Barrios; María Montoro de Seiglie, Celia Comas de Hidalgo Gato.

Carmelina Guzmán de Alfonso.

Lolita Recio de Goytisolo.

María Vázquez de Smith.

María Josefa Agüero de Recio, María Guerrero viuda de Castro Bachiller, Matilde Sellés de Fernández, Delia Escarra de Pruna, María Beci de Mederos, Angela Grau de Fernández, Pantina de la Torre de Freixas.

Elesita de la Torre de Montero, muy elegante, de negro.

Teresa Ugarte viuda de Cruz, Lourdes de la Torre de Diehl, María Alonso de Arenas, y Piedad Díaz de Martínez.

Sabina Echeguren de Pardías, gentil esposa del Presidente del Casino Español.

Ofelia Brito de Menocal.

María Teresa Escarra de Casares.

Georgina Ramírez de Escacena, Victoria Bravo de Quiroga, María Luisa de la Torre de Crespo, Nena Tabío de Chabau, Conchita Viñas de Roldán, y Delia Escarra de Pruna.

Y completando la relación de las señoras, Chita Diehl de Pollack, tan bella y tan encantadora.

Seguimos la concurencia con el grupo de señoritas qu eencabeza la adorable María Teresa Alonso Pujol, que realizaba su ideal silueta con un traje primoroso en azul y plata, lindísimo.

Fita Kohly, de blanco, muy bella.

Helena Maciá, Gilda Morales, Amalia y María Teresa del Valle, Ofelia de la Cruz, Maeta Roces, y la linda Gloria Barrios.

Elena Alfonso, con una toilette en rosa, graciosíma.

Rosita Barraqué, Esperancita Bernal, Teté Fernández Sellés, Georgina Escacena, y Ofelia y Graciela de Freixas, las encantadoras hermanitas.

Loló Goytisolo, Corita Sánchez Agramonte y Herminita Rodríguez Tomeu, muy lindas las tres.

Adolfina y Cristina Gelats.

Mercedes Carrillo, Miguelina de la Campa, Albertina O-Farrill, Lily Marín, Irma Carratalá, Beba Díaz Martínez, Beba Fernández Grau, Sylvia de Freixas, Mercedes de la Torre.

Sara Giménez.

Celita Hidalgo Gato.

Marilita Mederos, Nize Montero, Panchita Martínez, Margot Pardías, Lydia Pou, María Victoria Quiroga Carina de Posada, Peggy Smith, Olga Seiglie y Mary Wright, la encantadora hija del embajador de los Estados Unidos de América.

Rosa María de Zaldo.

Conchita Roldán Viñas, Berta Moreno Debesa, Lolita Soler, Margarita de la Torre, Conchita y Josefina Recio.

Elena Franca, Lily Chabau y Elisita Montoro, haciendo un trío encantador.

Y por último, entre las señoritas, Elisita Montoro y de la Torre, que iba «tres chic».

Los jóvenes.

Un grupo numeroso.

Leopoldo Goicoechea, Armando Alvarez Pedroso, Julio Castellanos, Roberto Maxwell, Juan Luis Rodríguez, Frank Figueroa, Blas Casares, Paquito Hernández Recio, Carlos Fernández, Andy Carrillo y Eduardo Zanón.

Manolín Menéndez.

René de Solo, Enrique Almagro, Juan Luis Bilbao, Charlie Todd, Octavio Averoff, Gastón Arellano, Waldo y Guillermo de Salazar, Antonio y Leandro de la Torriente, Joaquín Gumá y Luis Moas, los dos agregados al Protocolo.

Ramón Antonio Crusellas.

Eddy Smith.

José Andrés Rionda, Pancho Miranda, Rafael Montoro, Alberto de la Campa, Enrique y Rafael Recio, Gastar y Antonio Contreras, Luis de Cubas, Willy Castro, Rafael de Cárdenas, Oswaldo Montero, Manolo Bustamante, Butty Montoulieu, Pedro Medina, José Alió, Jorge Lazo, Jorge Prats, Donald Donnelly, Alvaro Barrera, Eugenio Galdós, Diego Giménez, Juan Luis Pedro y Enrique Alonso Pujol.

Nuestros queridos compañeros José Antonio Fernández Blanco, Eduardo Fontanills y Mario Castellanos.

Y este cronista.

Rodeando al doctor Enrique Alonso Pujol vimos entre otros caballeros al embajador de los Estados Unidos, Excmo. señor J. Butler Wright.

Muchas y muy bellas las flores que recibió María Teresa en tan señalada fecha.

Mencionaremos en primer término las del Honorable Presidente de la República y señora Leonor Montes de Laredo Bru, que eran lindos pompones importados y crisantemos en un precioso cesto con la firma de «El Fénix», el famoso jardín centenario del paseo de Carlos III.

También de «El Fénix», llamando la atención por su belleza, su fragancia y el arte de su presentación, eran éstas:

Un cesto de pompones amarillos del Secretario de Estado y señora Mercedes Carballal de Remos.

Un cesto de crisantemos blancos del Secretario de la Presidencia, doctor José E. Bronguier y familia.

Un cesto de dalias y pompones de Ramón Blanco Jiménez y señora.

Un cesto de gladiolos rosados de José Fernández de Cossío y señora.

Un cesto de pompones y crisantemos de Silvitica Rivero.

Un cesto de crisantemos amarillos de Eduardo Fontanills.

Un cesto de pompones color orquídea de Alberto Campa y Roff.

Un cesto de crisantemos y gladiolos de Juan Luis Rodríguez.

Y un cesto de pompones color bronce de Antonio Martín.

De «El Clavel», el edén de los hermanos Armand, el jardín siempre triunfador, siempre en un rango de primer orden, se destacaban las siguientes:

Un hermoso cesto de gladiolos «Adonis» del Jefe del Ejército Constitucional, coronel Fulgencio Batista y señora.

Un cesto de hortensias y dalias del Alcalde de la Habana, doctor Antonio Beruff Mendieta.

Un cesto de gladiolos «Capitolio» del Secretario de Sanidad, doctor Zenón Zamora y señora.

Un cesto de dalias «Vesubio» de José Manuel Jiménez.

Un cesto de gladiolos rosados de Aida Pérez.

Un cesto de dalias blancas de Lolita Valiña.

Un cesto de gladiolos «Adonis» de Rosa Santana.

Un cesto de crisantemos blancos de María Bres.

Un cesto de gladiolos rojos de Baby Julia Ramírez.

Un cesto de pompones amarillos de Julio Casas Anaya.

Un cesto de dalias «Geisha» del doctor Pedro G. de Medina Jr.

Un cesto estilo «Primavera» de Alegría de Medina.

Un cesto de gladiolos rosados y crisantemos blancos del capitán Belisario Hernández y señora.

Y un cesto de orquídeas de Camilo y Alberto Armand.

También se destacaba un grupo valioso de obsequios florales que llevaban la firma de «La Dalia», el gran jardín de la calle doce, en el Vedado.

Luis de POSADA

Peletería LA GRAN SEÑORA

MURALLA Y COMPOSTELA

Los zapatos más modernos y más baratos los encuentra en esta casa.

Verdes a $1.50; Grises, color Vino y Azules a $2.00 y $2.50.

Todas muestras de "Fashion Plate"

Bolsas francesas

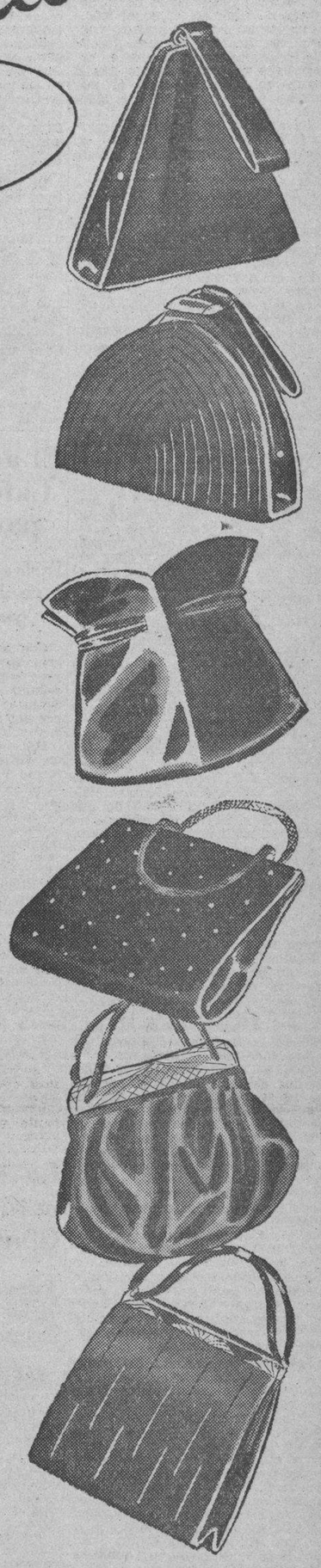

Realmente incomparable la maravillosa colección de carteras francesas y norteamericanas que presenta "La Filosofía".

Se trata de creaciones de absoluta novedad, con cierres y detalles originalísimos interpretadas en piel, charol, gamuza y crepé de seda; y hay también algunos modelos de charol y gamuza combinados.

Los colores son negro, verde, vino, prusia, brown gris, rust. etc. tonos muy propios de la estación y todos armonizando perfectamente con las nuevas telas de otoño e invierno, ya también recibidas por "La Filosofía".

Precios de 7.50 a 20.00

Las de 1.25

Nuestras carteras de 1.25 son las mejores y las más bonitas. Lo dice la Habana entera. Venga a verlas.

LA FILOSOFÍA

M.E.C.D. 2016

SE INTENSIFICARA EN EL INTERIOR LA INVESTIGACION DE LOS BROTES DE ENFERMEDADES INFECCIOS

SON INEXACTOS LOS INFORMES QUE A DIARIO REMITEN A LA DIRECCION LOS JEFES LOCALES

Además muchos funcionarios no cumplen con la disposición vigente de rendir informes mensualmente. El Cementerio del pueblo de Quivicán se halla junto al Matadero y al Acueducto

De nuevo han llegado a la conclusión los altos funcionarios de la Secretaría de Sanidad y Beneficencia de que los informes sanitarios mensuales que remiten los jefes locales de la República, son incompletos, demostrativos de que los jefes locales no realizan investigaciones, ni inspecciones de ninguna clase e ignoran el verdadero estado sanitario de sus términos y por tanto, el Departamento desconoce el número de atacados de enfermedades infecto contagiosas, etc.

Con tal motivo el Director interino de Sanidad, doctor López del Valle, que a diario recibe los informes antes mencionados y comprende que la casi totalidad no están de acuerdo con las necesidades del servicio, después de celebrar un cambio de impresiones con el doctor Zenon Zamora, Secretario del ramo, envió inmediatamente, una Circular, cuya parte dispositiva dice así:

«Para mayor eficacia del Informe Sanitario Mensual que debe rendir esa Jefatura en relación con los trabajos realizados por la misma, estimamos oportuno recomendar a usted el que se contesten todas las cuestiones que en ese impreso (modelo 3. N C) figuran, no dejando espacios en blanco, a fin de contar con los antecedentes y datos que en ese informe se interesan».

Desde luego, confirmando nuestra información debemos decir q. la mayor parte de los jefes locales de sanidad realmente carecen de personal y material para poder realizar la debida labor sanitaria a ellos encomendada; pero es el caso que se ha podido comprobar que algunos, que cuentan con tales recursos, tampoco se ocupan, como es su obligación, de las oficinas a su cargo, resultando que cuando en un término municipal todos los vecinos saben de la existencia de un brote de Paludismo o de Fiebre Tifoidea —como ocurrió recientemente en Cárdenas— el Jefe Local lo ignora o hace como que lo desconoce.

El doctor Zamora ha dispuesto que se estudien con detenimiento dichos informes mensuales, comparándolos con el parte telegráfico diario sobre las enfermedades contagiosas, ya que se repite el hecho de que en el informe escrito se consigna un número determinado de nuevos casos de enfermedades infecciosas y en los telegramas periódicos figuran mayor o menor número de enfermos.

El Cementerio de Quivicán está dentro de la población

El señor Rogelio Espinosa, Director de Ingeniería Sanitaria Nacional, en informe elevado al Director de Sanidad, da cuenta de que el cementerio municipal de Quivicán, se encuentra dentro del perímetro de la población, pues linda con las casas del poblado, junto al matadero, y, a poca distancia del acueducto.

Agrega el ingeniero Espinosa que un Delegado de la Dirección había visitado, en compañía del Alcalde, distintos terrenos donde el Municipio tiene el propósito de escoger uno adecuado para construir el nuevo cementerio, pudiendo apreciar que el sitio más adecuado está situado al lado izquierdo de la Carretera del Gobierno Provincial, que va de Quivicán a Güira de Marrero, a varios kilómetros de las últimas casas, terrenos que reúnen las debidas condiciones.

Licencia retirada

El Jefe Local de Cienfuegos, informó a la superioridad haber retirado la Licencia Sanitaria para el expendio de leche de vaca al señor Angel Villares Morado, por haber sido dondenados en tres ocasiones por el Juzgado Correccional, por vender leche adulterada.

Delegaciones provinciales del abasto de leche

Con vista de los distintos informes elevados por el Comandante Arencibia, Supervisor del Abasto de Leche, la Comisión Técnica Nacional de Leche, estudia la organización y establecimiento de Delegaciones Provinciales para la mejor inspección de la leche y sus derivados combatiendose, además, el clandestinaje, pues se ha podido comprobar que una gran parte de la leche de vaca que se trae a esta Capital, procede de muchos términos municipales, cuyos jefes locales no actúan o no tienen medios para actuar contra ese estado de cosas.

El Comandante Arencibia, con el poco personal con que cuenta, trabaja con actividad no sólo para que la leche que se consume reuna las debidas condiciones, sino también la mantequilla, el queso, refrescos a base de leche, helados, etc., los que se analizan periódicamente en el Laboratorio del Negociado.

Igualmente el Comandante Arencibia ha concedido un nuevo plazo de 30 días, a los productores de leche para el cumplimiento de la disposición vigente sobre el tapado y retapado de los envases de leche para su expendio.

Acuerdos de la Junta de Sanidad

Durante su sesión de ayer la Junta Nacional de Sanidad, acordó pasar a informe escritos del Alcalde Municipal de Ciego de Avila, sobre edificaciones sin licencias sanitarias; del Rotary Club de Santiago de Cuba, sobre restauración de la Sala de Leprosos en el Hospital Civil y, queja de propietarios y vecinos contra la empresa del Acueducto de Colón.

Acto seguido fueron aprobados los siguientes informes:

Sobre discrepancia entre el Director del Hospital y el Jefe Local de Sanidad de Santiago de Cuba, sobre certificados de defunción, en el sentido de que deben expedirse en los certificados oficiales; pasando al ingeniero Simeón, el expediente informado por otro Vocal sobre instalación de tenería en la finca Ingenio «Esperanza», en el barrio Caño, Manzanillo, por no haberse determinado en el proyecto los desagües; denegando la solicitud que pretendía que la Junta anulase sus acuerdos, ya sancionados por el señor Secretario de Sanidad, sobre el acueducto de Bejucal; sobre arroyo de mostos a la bahía de Cárdenas por la destilería de Arechabala, a la que se le concede un plazo de 30 días para que presente el proyecto para el arroyo de dichos mostos sin que causen daño a la salud pública; sobre el acueducto de Matanzas al que deben aplicarse las disposiciones contenidas en el Decreto 66 de 3 de enero de 1934 y del ingeniero vocal de la Junta, declarando que no cree existan inconvenientes para que el señor Manuel Moas actúe con su título de Químico Industrial, obtenido en los Estados Unidos y visado en la Universidad, ya que dicha profesión no se cursa en nuestro primer Centro Docente, aunque estima que puede analizar aguas, no así alimentos.

Estado de las enfermedades

De acuerdo con los partes telegráficos de los jefes locales de sanidad existen en las seis provincias 2.514 atacados de Malaria, 252 de Fiebre Tifoidea, tres de Poliomielitis Anterior Aguda; 132 de Framboesia y dos de Fiebre Ondulante.

Destrucción de drogas

A presencia de los altos funcionarios de la Jefatura Local de Sanidad de La Habana, se procedió ayer, en el patio central del edificio de la Secretaría del ramo, a la destrucción por medio del fuego, de determinados productos heroicos decomisados por los Juzgados de Instrucción y Tribunales de Justicia en distintas causas criminales.

El administrador del Instituto del Café niega que exista confabulación para elevar el precio de ese grano

Explica que toda la cosecha se haya actualmente en poder de sus dueños, a quienes habrá que pagar $6.00 por quintal, lo que dispone el decreto 939. Las numerosas razones que alega

Con motivo de la denuncia presentada contra una confabulación para aumentar el precio del café, el Administrador del Instituto Cubano de Estabilización del Café, señor López del Río, nos envía las siguientes declaraciones:

He leído la información publicada en distintos periódicos sobre el informe presentado por el agente de la Policía Judicial señor Leonardo G. Terre al Juzgado de Instrucción de la Sección Quinta, en virtud de causa que se sigue por supuesta confabulación para alterar el precio del café. Tenía conocimiento de que el expresado agente estaba practicando investigaciones alrededor de este asunto por haber tenido el gusto de recibirlo y conversar con él sobre asuntos relacionados con la industria cafetalera en general.

No dudo, ni por un momento, del celo de este fiel funcionario; pero el problema del café es desconocido para la mayor parte de nuestras autoridades y el pueblo de Cuba en general. No me llama la atención el que se incurra en errores que estimo substanciales, porque en vez de esclarecer hechos, se confunden más al desnaturalizarlos a la opinión pública, haciendo que en vez de enmendarse conceptos equivocados sobre el funcionamiento del Instituto Cubano de Estabilización del Café, y las medidas dictadas por el Secretario de Agricultura, Ingeniero Amadeo López Castro, con una visión clara y certera del problema, se extravíe más, en perjuicio de la clase caficultora, para beneficio de las cuales se han dictado las anteriores medidas.

La denuncia perjudica a los caficultores

Creo que no existe confabulación alguna, y de ser cierta la denunciada, el denunciante, seguramente, fué el instrumento consciente o inconsciente de los confabulados.

En los actuales momentos el café está en mano de los caficultores a los cuales, de acuerdo con el Decreto 939, publicado en la Gaceta Oficial de fecha de julio del presente año, hay que pagarles el quintal de café, en cáscara, a razón de seis pesos, como precio mínimo. Con ese precio, calculando que dos quintales de café en cáscara constituyen uno limpio, el valor del café limpio debe ser de doce pesos por quintal; si a esto unimos los gastos de descascaradora, transporte, impuestos del $0.25 por cada quintal de café descascarado, sin incluir otros gastos, como el del uno y medio por ciento, contribución, etc., tendremos convertido en unos $13.00 el quintal de café limpio. Téngase en cuenta que a este quintal de café hay que segregarle el treinta por ciento para la exportación, que se vende a razón de seis pesos quintal, más o menos, o sea, un peso ochenta centavos que deducidos de los trece pesos que cuesta el quintal de café limpio, tendremos el valor de las setenta libras restantes que se dedican al consumo local, y, por tanto, cada libra valdrá diez y seis centavos en la zona cafetalera. Agréguse a esto los gastos de transporte a los centros consumidores, es decir: que podemos calcular a cada quintal de café un valor, aproximado, de $17.00, sin contar con la ganancia, lógica, no sólo de los propietarios de plantas descascaradoras y demás adquirentes de café en cáscara, sino también de los comerciantes almacenistas que adquieren el producto para venderlo a los industriales.

Elocuencia de los números

Al precio de referencia, diez y siete pesos quintal, y calculando en 600,000 quintales la cosecha actual, se precisa poco más o menos ocho millones de pesos para lograr el control de la producción cafetalera nacional, y la cuota de consumo local, importa unos siete millones.

No es posible pensar, pues, que haya confabulación para adquirir el café crudo.

Confabulación de los industriales

Con los antecedentes consignados podremos formar juicio de lo que cuesta el quintal de café a los industriales, y si a ellos aumentamos la merma producida al tostar el café los gastos generales e impuestos, tendremos que convenir, necesariamente, en que es imposible que pueda seguirse vendiendo la libra de café a los precios que hasta hace poco regían en el mercado y que de efectuarlo sería a costa de eludir el pago de los impuestos, e incurrir en toda clase de irregularidades, y muy especialmente en la de burlar el peso, esto es, «dar libras de doce onzas».

Que los industriales tostadores de café se reúnan con fines organizativos y hasta tomen acuerdos para fijar precio al café tostado que les produzca remuneración lícita, no constituye, en mi concepto, confabulación alguna; por el contrario, la estimo beneficiosa a los fines perseguidos con las medidas dictadas, toda vez que estimulará la concurrencia al mercado de muchos comerciantes ahora que el café está en manos de los caficultores, y dentro de poco tendremos que el café en cáscara se pague a razón de ocho pesos quintal, con lo que se beneficiarán en muchos millones de pesos los campesinos.

Pero lo más interesante del caso es que si por prestar oído a denunciantes de menor cuantía, sin fundamentos racionales, vamos a perseguir a los industriales tostadores de café, el capital puede llegar a retraerse, y entonces sí nos vamos a encontrar con una verdadera confabulación impuesta por las circunstancias, resultando, en consecuencia, burlado el precio mínimo, y lo que es más, perjudicados grandemente los caficultores, ya que al no haber concurrentes al mercado para adquirirles el café en cáscara, tendrían que darlo a precios irrisorios obligados por la necesidad.

Por eso es que, como digo al principio, el denunciante resulta un instrumento consciente o inconsciente, no sabemos de quién o quiénes, pero sí que su actuación será útil quizás a algunos industriales que ahora aparecen como perseguidos.

Lo lamentable es que miembros de organismos oficiales desconocedores de la gran realidad de la industria cafetalera cubana y de las medidas puestas en práctica en su beneficio, den la sensación de desvinculación más absoluta con los propósitos más constructivos de este Gobierno.

La concentración católica de Santa Clara será mañana

Extenso y magnífico programa se ha preparado para ella. Es enorme el entusiasmo popular

SANTA CLARA, octubre 15. DIARIO.—Por iniciativa del Comité Pro-Calle Independencia, que presiden el doctor Joaquín Silva Ruiz y el señor Felicito Valdés, y como continuación de las obras de la unión de esa vía con la carretera central dándole otra entrada a la ciudad, el Ayuntamiento construirá en la plazoleta que hace esquina a la calle Virtudes, un amplísimo parque moderno.

Fuerte colisión de dos vehículos

En la esquina de Cuba y carretera central y debido a la excesiva velocidad con que transitan los vehículos, chocaron violentamente hoy un automóvil de pasajeros y un carro de reparto de hielo, resultando éste volcado y ambos montados sobre la acera, destruyéndose las paredes y puertas de un café, aunque afortunadamente no hubo desgracias personales.

La Convención Nacional Católica

La comisión organizadora de los actos que han de celebrarse durante la Convención Nacional Católica en ésta ha anunciado amplio programa. La convención será el domingo día 1, y los convencionalistas serán huéspedes de honor y se darán las mayores facilidades a todos los concurrentes. Forman la comisión destacadas damas y damitas de la localidad, como las señoras Margot Andino de Sarmiento, Marina G. de Muro, Faustina M. de Fernández, Concha Falcón de González, Marta Prado de Gutiérrez, Josefa A. de Garrido, Teófila P. de Andino, Eralia Fernández de Andino, Lolita M. de Falcón, y señoritas Esperanza Riestra, Angela Zapatero, Mercedes Sarmiento, Sixtina Prieto, Inesita arita y otras, que se afanan por el mejor éxito de los festejos.

ARMANDO MACHADO,
Corresponsal.

EL ROBO DE UN REVOLVER, PRENDAS Y DINERO EN LA «FALANGE ESPAÑOLA»

En escrito de conclusiones presentado por el fiscal de la Audiencia, solicítase la imposición de dos años, cuatro meses de presidio para Germán Miranda González o Faustino Fernández, y un año, ocho meses y cuatro días para Antonio García Rodríguez y Angel González Soler, por un delito de robo. Lo hace consistir en que, puestos de acuerdo los procesados, en horas de la noche del 29 de junio último, provistos de un escoplo, así como del juego de llaves del edificio conocido por «Manzana de Gómez», por haberlo sustraído el González Soler a su padre que es el encargado del edificio, lograron introducirse en éste y, después, en los apartamentos 313 y 314, oficinas ocupadas por la sociedad «Falange Española», donde no reside persona alguna, sustrayendo de un buró, que fué violentado, un revólver y prendas por valor de 37 pesos, y efectivo por $37.50, todo lo que fué recuperado al ser detenido, instantes después de cometido el hecho, el Miranda, cuando se disponía a repartir el botín con los demás acusados.

LAS LLUVIAS EN LA ISLA

Durante las últimas 24 horas, ha llovido en los siguientes lugares: Remates, La Fe, Cumanayagua, Escambray, Lino Pérez, Condado, Trinidad, Mata, Céspedes, Yara, Estrada Palma, Veguita, Guisa, Bueycito, Santa Rita, Jiguaní, Cuneira, La Maya, Songo, Maffo, Central América, Candonga, Central Palma, Palma Soriano, Cristo, Palmarito de Cauto, Central Miranda y Auza.

DESCUBREN EN LA ZONA FISCAL DE HOLGUIN UN FRAUDE DE SEIS MIL PESOS EN PENSIO

CARLOS BASTON, PERIODISTA MEXICANO, HABLA DE CUBA

Carlos Bastón, corresponsal de periódicos mexicanos en Madrid, desde 1933 inclusive, hasta principios del 36, que regresó a México, en donde trabaja para el «Universal Ilustrado» y colabora en otras publicaciones, ha llegado a Cuba en misión periodística: la citada importante revista dedicará un número especial, en la primera quincena de Enero de 1938, a nuestras seis provincias.

Sus primeras visitas fueron a los cotidianos y magazines habaneros para dejar el saludo cordial que Gonzalo de la Parra, Director-gerente, y la Redacción de «El Universal Ilustrado» envían a la prensa cubana. Ha comenzado también su jira por los departamentos oficiales, tanto civiles como militares, tomando datos y recopilando información y material gráfico—fotografías principalmente—para ese número especial que no tendrá menos de 140 páginas.

Carlos Bastón trajo también un saludo del Club de Leones de México para el de la Habana, que ha ofrecido al distinguido periodista mexicano merecidas cortesías. En el repetido número especial dedicado

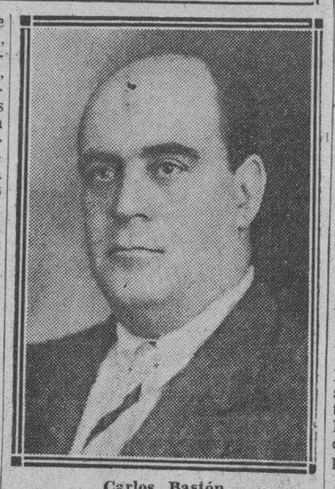

Carlos Bastón

a Cuba, se describirán las actividades de nuestros «leones» y rotarios.

Las magnas actividades de nuestras fuerzas armadas han causado a Carlos Bastón muy favorables impresiones que está describiendo ya en sus artículos. Se siente agradecido al comandante Mariné y al capitán Torra por las facilidades que le han ofrecido para ver, husmear, inquirir... en fin, para desempeñar las gestiones profesionales relacionadas con la misión que le trae a Cuba.

La opinión que Carlos Bastón ha formado de la Habana, es de lo más halagadora para nosotros. En primer lugar se siente como en su casa; en todas partes, la acogida más franca y fraterna. Halla la vida nocturna de la Habana alegre y animada. Admira de la «Habana vieja» cuanto nos queda de colonial, y del Vedado y «repartos» las residencias. Claro está que viniendo de la gran capital azteca, en donde hay árboles milenarios, en donde todas las calles tienen arbolado, y la profusión de flores bellísimas, resulta un espectáculo de 365 días al año, no nos atrevemos a interrogarle sobre nuestra vegetación...

Nos refiere que se está dando en su país al Turismo una atención preferentísima. Asegura que cada domingo, en las corridas de toros, se ven no menos de 2.000 norteamericanos que acuden en caravanas de automóviles por la carretera México-Laredo, atravesando lugares de incomparable belleza.

Considera que entre el plan sexenal del Gobierno socialista del General Cárdenas y el plan trienal del coronel Batista, existe una gran analogía. De su conversación animada y altamente informativa, que le revelan hombre enterado de muchas cosas—buen periodista—se desprende que nuestra Ciudad Militar y la personalidad del coronel Batista le han deslumbrado. Cree a Batista un hombre de gran talento, intenso patriotismo y excelentemente orientada voluntad, todo lo cual conducirá a Cuba a un estado de florecimiento económico y cultural de abajo arriba, es decir: bienestar del pueblo, cultura del pueblo y como consecuencia bienestar y cultura de las clases superiores.

UN DETENIDO

Los vigilantes Teófilo Rodríguez y Pedro Linares, del Bureau de Investigaciones, arrestrano a Emilio Villanueva Jorge, de Cuba 61, por ser la misma persona que interesa el Juez de Instrucción de Cárdenas, en causa 156-37, por rapto.

INSPECTORES DE HACIENDA SE DISPONEN A PRESENTAR ANTE EL JUZGADO, A LOS CULPABLES

Se verificó un sorteo de bonos de la deuda interior del año 1905, amortizándose 500 con un valor de $50,000.00. Reclamación al Estado cubano por daños al Hotel Nacional

En la Secretaría de Hacienda se están recibiendo los partes enviados por los inspectores comisionados por la Dirección General de Contabilidad para conocer el funcionamiento de las oficinas fiscales de la República, así como también para dejar implantado el servicio de trabajo uniforme, con objeto de que por su rendimiento se puedan conocer las ventajas que reporta, no sólo en la labor de los empleados, sino también en cuanto a las recaudaciones por concepto de impuestos.

Esa labor la vienen desenvolviendo los inspectores y auxiliares que han sido comisionados a ese efecto, y hasta el momento parece que se obtienen las ventajas que en la parte teórica del asunto se deseaban antes de implantar el sistema.

Gracias a esos trabajos ha sido posible descubrir en la Zona Fiscal de Holguín, un fraude de más de $.6000 en pensiones a veteranos que se vienen cobrando indebidamente.

Esos funcionarios han dado conocimiento del caso a la Secretaría de Hacienda, habiéndose cursado las órdenes oportunas para que se proceda con todo rigor contra los que aparezcan responsables. Hasta arora los cargos pesan sobre dos ex-pagadores de dicha Zona Fiscal, a los que se les seguirá procedimiento criminal.

Sorteo de bonos

Ayer, en el local de costumbre, se procedió al sorteo de bonos de la deuda interior para amortizar $50.000. Este sorteo es el trigésimo segundo de amortización de la deuda de 1905 y representa 500 bonos. Estos bonos amortizados son de $100 y devengarán interés hasta el día 28 de noviembre próximo venidero.

Formaron la comisión de sorteo, como presidente, el doctor Juan A. Martínez, jefe de la Sección de Deudas Nacionales; el Notario Público, Ldo. Antonio de la Carrera y Fuentes, y el jefe del Negociado de Deudas Interiores y Exteriores de la Secretaría de Hacienda.

La reclamación del Hotel Nacional

Como publicamos en nuestra edición del pasado domingo, se han recibido en la Secretaría de Hacienda distintas reclamaciones interpuestas por compañías de seguros extranjeras contra el Estado cubano, reclamando cantidades por el bombardeo del Hotel Nacional el día 2 de Octubre del año 1934.

La Fiscalía del Tribunal Supremo reclama insistentemente de la Secretaría de Hacienda los datos que servirán como antecedentes de prueba en el juicio establecido por The America Equitable Assurance of New York, contra el Estado cubano, por más de $200.000, reclamando daños y perjuicios causados en la fecha expresada en el Hotel Nacional.

Estos datos, que se encuentran en la Secretaría de Defensa, han sido solicitados de la misma por la Secretaría de Hacienda, y al no haber sido aún remitidos, se interesarán de nuevo para enviarlos a los Tribunales de Justicia, de donde han sido solicitados, pues de no procederse con toda la rapidez posible, transcurrirá el trámite de prueba sin que el Gobierno pueda aportarlas, ocurriendo entonces que por el Juez que actúe en ese asunto, se declare sentencia condenatoria contra el Estado cubano, obligándole a pagar la reclamación presentada.

Situación de fondos

Ayer, y por la Dirección General de Contabilidad, fué situada la cantidad de $340.000 para abonar el personal correspondiente al mes de octubre, al Senado y Cámara de Representantes.

Leyes suspendidas

Ha sido suspendidos los efectos de la ley sancionada por el Congreso, estableciendo los sueldos mensuales mínimos que deben percibir los enfermeros y enfermeras que prestan servicios de índole profesional en cualquier departamento del Estado, Provincia y Municipio, hasta tanto el Tesoro público permita atender esas erogaciones y demás obligaciones derivadas de dicha ley.

También ha sido suspendida la ley estableciendo sueldo mínimo a los médicos que, como tales, pr servicios en las dependenci tado, Provincia y Municip res de Casas de Socorro y fes de Servicios Sanitarios.

UN RIFERO

Fué detenido Marcelino González, de 26 años y de de ela vidriera, sita en Sa e Infanta, y vecino de Sa 478, al ser sorprendido cuan cho establecimiento, hacie cionees para la bola y cha pándole cuatro listas y $4 ducto de dichas apuntacione

GRAN VENTA ESPECIAL DE

TELAS

de Invierno.

¡HOY, ULTIMO DIA!

¡Nuevas e incomparables oportunidades!

Respondiendo al interés demostrado por el público en esta venta—¡es enorme la cantidad de telas vendida en estos días!—han sido renovados los surtidos de la oferta con nuevas e incomparables oportunidades, que debe usted apresurarse a aprovechar

ESTAMPADOS

Crash escocés en variedad de finísimos diseños. Corte de 4 varas — 68c.

Tweed escocés de dibujos de última moda. Colores firmes. Corte de 4 varas — 99c.

Crepé rayón estampado en los más distinguidos diseños. Corte de 4 varas — 1.10

Crepé rayón estampado en bellísimos estilos. Corte de 4 varas — 2.58

Crepé cantón estampado en los más finos y nuevos diseños. Corte de 4 varas — 2.98

Crepé Rodier estampado en los más lindos diseños. Corte de 4 varas — 4.50 y 5.25

COLORES ENTEROS

Crepé cantón en todos los colores de invierno. Cortes de 4 v. 1.72, 2.35, 2.55

Crepés cantón de fantasías, reversible, en todos los colores de moda. Cortes de 4 v. 4.00, 4.75, 6.25, 7.25

TODOS LOS ESTILOS, EN BLANCO Y NEGRO, ENTRAN TAMBIEN EN ESTA OFERTA.

PLANTA BAJA

Próxima la apertura oficial de la temporada, comienzan a llegar diariamente a EL ENCANTO las más destacadas novedades de la estación, por cuya razón invitamos a usted a visitar diariamente nuestros departamentos.

EL ENCANTO ofrece siempre los precios más considerados en artículos de calidad y estilos inmejorables.

NOVEDAD CALIDAD ECONOMIA

El Encanto

Los artículos que usted nos pida por carta le serán enviados inmediatamente. DPTO. POSTAL

Nuevas colecciones de Medias.

Acabamos de recibir una nueva remesa de medias de seda de la famosa marca GOTHAM ---hilo de oro--- con el talón en negro combinado. Colores: Plaza-Beige, Gunmetal, Barcelona y Andes, y con el talón carmelita en combinación con beige.

Medias de pierna corta

En esta remesa figura también una colección de medias de pie y pierna cortos, en finos tejidos de chiffón y en diferentes colores.

Malla de 200 y 400

Además viene en esta remesa otra colección que consta de dos de los más finos y transparentes tipos de media que se fabrican, con malla de 200 y 400, que lucen en la pierna como si no se llevasen medias.

PLANTA BAJA.

El Encanto

M.E.C.D. 2016

LA ACTUALIDAD

Más embustes rojos

En todo el transcurso de la guerra española, los rojos no han perdido ni una batalla. Lo más que les ha pasado es acordar algunas veces una retirada estratégica magníficamente preparada, para poder combatir mejor al enemigo.

Es verdad que con estas retiradas estratégicas han ido abandonando a Málaga, a Badajoz, a Toledo, a Irún, a San Sebastián, a Bilbao, a Santander, a Ribadesella y dejarán pronto, a Gijón. Pero aún entonces seguirán ganando... en los partes oficiales y en las radioemisoras del gobierno rojo.

De esta tozuda mendacidad, habla en la segunda parte el artículo del padre dominico, Padre Félix Vélez, cuya primera parte conoce ya el lector.

Entresacaremos de él los más sabrosos párrafos.

Dice así:

«La misma sarta de repugnantes embustes nos ofrecen sus relatos en todo el curso de la guerra. Notemos, como muestra, algunos de los más graves y divertidos. Inflamado de espíritu bélico y burlando la vigilancia de la escuadra enemiga, el heroico coronel Yagüe pasó el estrecho de Gibraltar y desembarcó en las costas de Africa al frente de una columna de valientes legionarios y regulares, que con tal ímpetu y celeridad desbarató a las hordas que se le opusieron y conquistó Huelva y Extremadura, que bien pudo decir con Julio César, «Llegué, ví, vencí». La prensa gobiernista, lejos de admitir nada de eso, afirmaba tan campante que una contra-revolución estaba preparando en Marruecos y que el caudillo faccioso Franco, había tenido que huir en aeroplano. En magnífico asalto, lleno de arrojo y valor, tomó el Ejército libertador la importantísima plaza fuerte de Badajoz. Pues enseguida los comunicados oficiales de Madrid se apresuraron a ensalzar esa marcial proeza, imputando a los vencedores los pillajes y asesinatos en masa que los rojos cometían y anunciando muy pronto la liberación de aquella ciudad...

En cuanto a la guerra en el aire, basta con advertir para nuestro propósito, que los corresponsales de la prensa extranjera en Madrid y en otras ciudades izquierdistas, tienen órdenes estrictas de decir que todos los aeroplanos derribados son del enemigo, y todas las víctimas de los bombardeos, mujeres y niños.

Más es tarea imposible seguir paso a paso por la pendiente abismal de las hipérboles e imposturas de los apóstolos de Lenín. Indiquemos algunos de los tópicos que más suelen repetir, que van turnando como disco de gramófono, y que son falsas llamadas de alarma y peticiones de socorro. ¡Auxilio, España!, gritan una y otra vez, que se nos echan encima los fascistas, cannibales al por mayor, asesinos de la población pacífica e inocente, hasta de mujeres y niños. ¡Mentira! Ellos han hecho y lo siguen haciendo con insaciable ferocidad de tigres, pasando de medio millón el número de sus víctimas. En cambio, los llamados fascistas dejan en paz a la gente no combatiente, la proveen de alimentos y de todo lo necesario, y son recibidos en todas partes como libertadores, y sólo han condenado a muerte a unos seis mil, y eso por graves delitos comunes. ¡Auxilio, España!, que nos invaden los extranjeros, moros, italianos, y alemanes, ¡mentira! El cuerpo de ejército siempre ha estado compuesto de voluntarios en su inmensa mayoría españoles.

Los moros regulares desde el principio de su formación, hace bastantes años han sido parte integrante del ejército español. Italianos y alemanes no los había, ni Franco los quería, hasta que las brigadas internacionales acudieron por millares para defender a Madrid, que, sin ellas, indudablemente hubiera caído. ¡Socorro!, que se atenta contra la integridad de España, que nos roban las Baleares y Marruecos, que están plagadas de soldados de Hitler y de Mussolini. ¡Mentira, vil calumnia! Allá fueron observadores ingleses y otros neutrales y no encontraron rastro de militares ni funcionarios extranjeros. Jamás cederán un palmo de terreno...

La gran prensa y la radio hacen con mania frecuencia el papel de papagayos, que gran parte del mundo ha tragado sus falsedades y les repiten a boca llena esos honrosos gobiernos y la mayoría de la opinión de esos países que se dicen democráticos, se ha puesto declaradamente en su favor. Ahí vemos, sin ir más lejos, que esa gran nación norteamericana toda, en sus grandes agrupaciones, de intelectuales, estudiantes, médicos, artistas, católicos, obreros, mujeres, etc. ayudar a la tan cacareada Democracia Española. Nótese de paso, según los datos oficiales de la Secretaría de Estado, sólo una mínima parte de las cantidades colectadas han ido a parar al fin destinado, quedándose casi todo por otros sumideros... donde se ve, que mucho gritan esos demócratas, son ególatras. Son esos dos o tres mil ciudadanos de los Estados Unidos, que, en parte por la ilusión democrática, en parte por espléndidas promesas, se han ido al teatro de la guerra a combatir en las filas marxistas, formando los batallones que llaman de Washington y Lincoln. ¡Qué cinismo y que vergüenza! No podían rebajarse ni profanarse más esos gloriosos nombres de esos patriarcas de la verdadera libertad y democracia. Si ellos se levantaran de la tumba cómo disolverían ignominiosamente esas asociaciones comunistoides y lanzarían fulminante anatema contra los miserables, engañados que así quieren ensuciar su memoria con la más infame, expulsándolos para siempre del seno de la patria; y a éste y a otros países les harían el siguiente escrito conminatorio...

Pues es que la noble ciudad de Madrid ha estado todo el tiempo sitiada por los nacionalistas de Franco, y que se halla situada a muchos miles de distancia del frente. Pero nada importa al falso Gobierno de la verdad objetiva? Un buen día tuvo el humorado canallesca de ordenar a su locutor de radio que anunciara lo siguiente:

«Hoy se realizó el gran mitin de adhesión, presidido por el señor

ITALIA MANTIENE SU PETICION DE BELIGERANCIA PARA LOS NACIONALISTAS

SERA MUY SOLEMNE LA APERTURA DE LAS UNIVERSIDADES EXISTENTES EN LA ZONA EN PODER DE LOS NACIONALISTAS

El aviador americano Dahl se halla en un hospital, donde es curado de la herida recibida al caer su avión

A pesar de las noticias extranjeras de que no se sabe del hijo de Mussolini desde el bombardeo de Valencia, no causan temor en Italia, pues si le ocurriera algo pronto lo sabrían

SALAMANCA, octubre 15. (Havas). — El aviador norteamericano, Dahl, no ha quedado en libertad como erróneamente se ha dicho, porque el perdón que se le concedió no es absoluto y sólo se le conmutó la pena de muerte por la de cadena perpetua.

El error en que se ha incurrido procede seguramente del hecho de que fuese trasladado de la prisión en que se encontraba a un hospital, donde se le tratará la herida que padeció al descender de su avión en paracaídas.

Se cree posible que pronto se le canjee por otro prisionero; por el presente no se ha tratado de este particular.

El parte oficial del G. G. G. dice lo siguiente en relación con la marcha de las operaciones militares:

«Ejércitos del Norte: a despecho del mal tiempo las tropas nacionalistas han proseguido el avance, ocupando las Sierras de Boves y Fiechas y las aldeas de Capdevila, Sotoduema y Villar; el enemigo experimentó 56 muertos y perdió gran cantidad de material de guerra.

«Ejércitos del Centro: continúan las operaciones de limpieza en el sector de Orna,en donde hallamos 88 cadáveres y gran cantidad de material.

«En el sector de Valmadrid, todos los ataques enemigos han sido rechazados, singularmente en la cuesta de Valdepintón.»

En términos generales, la normalidad ha sido restablecida en grado suficiente a la apertura del curso de todas las Universidades; en cada una de ellas, la inauguración de las clases se efectuará con gran esplendor.

Por un decreto que se ha publicado hoy se prohiben todas las operaciones de venta, cesión, transmisión o arrendamiento de concesiones mineras, permutas, venta, cesión de materiales, etc., así como de inmuebles y propiedades, quedando anuladas las operaciones efectuadas a contar del 17 de julio de 1936.

La ausencia de noticias de Bruno Mussolini, que se halla en España, es indicio de que nada le ha ocurrido

ROMA, octubre 15. (AP.) — Comentando los funcionarios del gobierno las noticias publicadas en el extranjero acerca de que no han vuelto a tenerse noticias de Bruno Mussolini después de un bombardeo de Valencia, dicen que el silencio no les preocupa lo más mínimo, por aquello de que «cuando no hay noticias son buenas las noticias».

Hacen referencia los funcionarios a una noticia publicada por la agencia Stefani diciendo que en una gran batalla aérea librada en Zaragoza el 12 de este mes, fueron derribados cinco aviones nacionalistas.

Como se dijera que en las escuadrillas que tomaron parte en ese combate aéreo se encontraba Bruno Mussolini se dice ahora que de haber caído el hijo de Mussolini ya se sabría.

El General Montalvo y el Presidente de la Cámara de Representantes llegarán a Washington a fines de mes

WASHINGTON, octubre 15. (AP.) —El Embajador cubano Pedro Martínez Fraga informó hoy al Subsecretario de Estado, Mr. Welles, que el general Rafael Montalvo, secretario de Defensa Nacional de Cuba, llegará a esta capital el 26 de este mes, y que el doctor Antonio Martínez Fraga, Presidente de la Cámara de Representantes cubana y hermano del Embajador, llegará del 20 al 21 de octubre.

El Embajador también invitó a Mr. Welles a una recepción que se celebrará el sábado 23 en honor de su hermano y la señora de Martínez Fraga.

El que fué un día hermoso palacio real de La Magdalena, donado por los santanderinos a los Reyes para su veraneo y convertido por la República en Universidad Internacional de Verano, pasó a ser simplemente una pocilga bajo los rojos. Cuando los nacionalistas entraron en la ciudad y en el palacio, hallaron las habitaciones de la ex regia residencia en el estado que puede apreciarse por la presente foto.

LA CASA DE LAS PANTALLAS A LA ORDEN
OLMO
AGUILA 133 M-8040

«LA ESPAÑA DE HOY»

EL ASESINATO DEL REVOLUCIONARIO ANDRES NIN

Recuerdo que le conocí, con motivo de algunos viajes de información periodística, allá por los años de 1920 y 1921. Andrés Nin era un verdadero revolucionario. Solía vivir rodeado de libros, de papeles, de documentos semi-secretos, de revistas que le llegaban a todas horas. Pero, pese a su aire de intelectual del marxismo, Nin estaba espiritualmente constituído como un auténtico hombre de acción. Ignoro la participación que Andrés Nin pudo tener en muchas de las campañas terroristas de Barcelona. Como no tengo datos ciertos, y mucho menos pruebas, prefiero eludir el tema, aunque sospecho que el fanático marxista catalán no fué ajeno a muchas y muy graves cosas.

Hace unos meses, de pronto, la radio-emisora de Valencia, coreada por las de Barcelona, dió una noticia muy rara. «Andrés Nin, que se encontraba en la cárcel como consecuencia de sus actividades contra-revolucionarias, se ha fugado». Hubo quien tomó la información valenciana al pie de la letra. Los que conocemos cómo las gastan los esbirros policíacos marxistas supimos desde el primer instante a qué atenernos. Andrés Nin no se había fugado. La verdad es que la policía rusa—la policía neta y oficialmente rusa, llegada de Moscú a la España roja—había aplicado al revolucionario anti-staliniano la ley de fuga. O como se dice ahora, «le había dado el paseo».

Andrés Nin era amigo entrañable de otro revolucionario: Joaquín Maurín. Entre los dos fundaron un partido conocido con las iniciales de P. O. U. M. Estas letras querían decir, «Partido Obrero de Unificación Marxista». La característica del partido era su absoluta independencia respecto de las órdenes y consignas de Moscú. Maurín y Nin representaban, dentro del comunismo, la heterodoxia. Por eso se les calificó de «trotzkistas». Era cierto que Nin mantuvo una gran amistad con León Trotzki. Permaneció durante varios años en Rusia, y allí alcanzó positivo relieve dentro de los medios revolucionarios. Se le llegó a considerar como un hombre de calidad. Fuera por lo que fuese, es el caso que anudó amistad entrañable con León Trotzki, hasta el punto de que cuando éste se vió obligado a abandonar el territorio soviético, también Andrés Nin hubo de salir precipitadamente de Rusia y refugiarse nuevamente en Barcelona. En la ciudad de sus viejas luchas fundó una editorial que publicaba pequeñas ediciones de literatura revolucionaria.

Un día, Moscú decidió dar la batalla a los comunistas no ortodoxos y a los anarquistas. La batalla, como todas las que organiza el comunismo, fué bárbara. Y continúa siéndolo. Las cárceles se llenaron, y los cadáveres de milicianos no comunistas aparecían por docenas y docenas en los montes y en los caminos. Uno de los presos fué Nin, porque las autoridades de Valencia, gobernadas por la Guepeú, querían acabar a todo trance hasta con el último residuo de rebeldía. Poco tiempo estuvo preso el amigo de Trotzki. Seguros de que no lograrían domar el ánimo de aquel rebelde, una noche, grupos de hombres armados entraron en la cárcel, sacaron a Nin y «le dieron el paseo». Eso fué todo.

¿Hasta qué punto sostenía Nin en España las teorías del trotzkismo? Se ha publicado en «La Lucha Obrera», órgano del Partido Obrero Internacionalista (Sección Francesa de la Cuarta Internacional) un artículo del propio León Trotzki que vale la pena de traducir para conocimiento de los lectores del DIARIO DE LA MARINA. Dice así:

«Cuando Nin, el dirigente del P. O. U. M. fué detenido en Barcelona, podía estar seguro de que los agentes de la Guepeú no le dejarían escapar vivo. Las intenciones de Stalin se pusieron en claro con un cinismo excepcional mediante la declaración que la Guepeú, que tiene en sus manos la policía española, lanzó a la opinión asegurando que Nin y todos los dirigentes del P. O. U. M. eran «agentes» de Franco».

«La estupidez de esta acusación es evidente para cuantos conocen los hechos elementales de la revolución española. El fundador y dirigente del P. O. U. M., Joaquín Maurín, fué capturado y fusilado por las autoridades nacionalistas al comienzo de la guerra civil. Los miembros del P. O. U. M. se han batido heroicamente en todos los frentes de España contra los fascistas. Nin era un antiguo e incorruptible revolucionario. Defendía los intereses del pueblo español y catalán contra los agentes de la burocracia soviética. Y es precisamente esta razón la que ha llevado a la Guepeú a desembarazarse de él por medio de un «raid» bien calculado contra la cárcel de Barcelona. No se pueden hacer más que suposiciones sobre el papel que en este asunto han jugado las autoridades españolas oficiales».

«La información enviada por telegrama e inspirada por la Guepeú designa a Nin como un «trotzkista». El revolucionario muerto ha protestado frecuentemente contra esto, y con mucha razón. El P. O. U. M. mantenía una actitud hostil frente a la Cuarta Internacional, tanto bajo la dirección de Maurín como bajo la de Nin. Es verdad que durante los años 1931 a 1933, Nin, que en aquella época se encontraba fuera del P. O. U. M. mantenía una correspondencia amistosa conmigo. Pero desde el comienzo del año 1933, algunas discrepancias sobre cuestiones esenciales produjeron una completa ruptura entre nosotros. Durante los cuatro años últimos, no hemos cambiado sino artículos polémicos. El P. O. U. M. excluyó a los «trotzkistas» de sus filas. Pero para hacer más fácil su tarea, la Guepeú llama «trotzkistas» a todos los que se oponen a la burocracia soviética. Esto facilita la sangrienta represión.

A pesar de las diferencias que me separan del P. O. U. M., debo reconocer que en la lucha que Nin sostenía contra la burocracia soviética, la justicia estaba de su parte. Se esforzaba por defender la independencia del proletariado español contra las maquinaciones diplomáticas y las intrigas de la camarilla que ejerce el poder en Moscú. Se negaba a colaborar con la Guepeú en la ruina de los intereses del pueblo español. Este era su único crimen. Este es el crimen que le ha costado la vida».

Como digo antes, el artículo que acabo de traducir está firmado por León Trotzki. Leyéndolo se sienten escalofríos porque se revela, entre líneas, la ferocidad de los procedimientos puestos en práctica por el comunismo oficial para suprimir a sus enemigos. El viejo revolucionario ruso alude solamente al caso de Nin. Pero detrás de aquel jefe del P.O.U.M han ido desapareciendo, en circunstancias casi siempre misteriosas, centenares de afiliados, víctimas de la implacable represión llevada a cabo aparentemente por el General Pozas, pero en realidad por agentes efectivos de la Guepeú que hace algún tiempo fueron enviados desde Moscú y que hoy son los dueños verdaderos de todos los resortes policíacos de la España roja.

Está bien que un sastre como Trotzki, que tan maravillosamente conoce el paño, confirme todas nuestras aseveraciones y contribuya a propagar la repulsión universal hacia las teorías y hacia las prácticas moscovitas

Septiembre 22 de 1937. MANUEL AZNAR

DEL MOMENTO NACIONALISTA ESPAÑOL

Esta sección del Comité Nacionalista Español de la Habana, está dirigida por su sección de Propaganda. Para todo lo relacionado con el Comité, diríjanse a sus oficinas, en los altos del Banco del Comercio (entrada por Obrapía), teléfono M-9086. o al apartado de Correos número 2575.

Sintonice todas las tardes, de una a 1.30, y todas las noches, de 7.30 a 8.30, las radioemisoras «CMCD» (en 750 kilociclos) y «COCD» (en 48.92 metros).

La secretaría general del Comité Nacionalista Español nos informa de la gran cantidad de felicitaciones recibidas por telégrafo, correo y teléfono con motivo de la nueva aportación de veinticinco mil dólares, hecha el día de la Fiesta de la Raza, a los que allá, en tierras de la españolísima Virgen del Pilar, ponen los eslabones de la España una, grande y libre.

Por esta radioemisora, el Comité Nacionalista Español de Cuba quiere anticipar las gracias a cuantas personas han tenido la gentileza de expresar sus sentimientos de adhesión a la ayuda rendida a la noble causa.

A las felicitaciones llegadas de esta isla y de algunas naciones americanas, debemos añadir—lo hacemos con legítimo orgullo—las trasmitidas desde todas las estaciones de radio de la España nacional. Anteanoche, las radioemisoras de Salamanca y Tetúan, especialmente, fueron perfectamente sintonizadas por los radioescuchas locales y todos pudieron apreciar la labor de difusión hecha por la delegación nacional de Prensa y Propaganda, de Salamanca, y el gran arraigo que en la nueva España tienen las actuaciones del Comité Nacionalista Español, la Comisión de Damas y todas sus filiales.

Cuantos tuvieron la suerte de oír la voz de España, de la España verdadera, comprobaron la gran importancia que el Estado español concede a la persistente ayuda que de Cuba recibe.

Por delicadeza no glosamos las palabras emanadas de las radioemisoras nacionalistas en pro de la labor que el Comité Nacionalista Español y sus filiales se han impuesto en Cuba, en favor de la santa causa. Mas, permitidnos que agradezcamos, de todo corazón, las palabras dedicadas al caballeroso cubano, todo dinamismo, inteligencia y constancia, don Elicio Argüelles. Cuantos trabajamos al unísono de sus orientaciones, tenemos en gran estima la voz de España.

Queremos hacer una salvedad. Las emisoras nacionalistas tergiversaron un hecho y lo queremos hacer constar. La brillantísima fiesta llevada a cabo en esta Santa Iglesia Catedral, el día de la Fiesta de la Raza, no fué obra del Comité Nacionalista Español. Su organización, y por ende su gran éxito, se debe exclusivamente a esta aguerrida delegación de Falange Española Tradicionalista y de las J.O.N.S., la organización admirada estimada por todos los componentes del Comité Nacionalista Español de Cuba.

Y ahora, ya que el Comité Nacionalista Español está en el uso de la palabra, queremos añadir algo más.

Se acerca el día en que todo el territorio del antiguo principado de Asturias quede incorporado al Estado español y con ello el deber ineludible de acudir, cual en el caso de Vizcaya y Santander, en socorro de los hermanos asturianos, martirizados de hambre, zozobras, inquietudes y ultrajes. El Caudillo y Generalísimo acude presto al socorro de los nuevos territorios conquistados, y para allá manda vituallas de todas clases, ropas, medicinas, etc. Hay que respaldar al Generalísimo en su obra humanitaria y españolísima. Cuantos en Cuba sienten la causa nacionalista, deben acudir al Comité Nacionalista Español con sus aportaciones, y así, dentro de breve plazo, podremos mandar una nueva ayuda tangible y práctica: un cheque de unos cuantos miles de dólares para mitigar hambre, vestir al desnudo, curar enfermos... ¡Cubanos y españoles: el Comité Nacionalista espera vuestras aportaciones!

Y aún hay más. Se aproxima la Nochebuena, la fiesta de la Cristiandad. El Comité Nacionalista Español mandará a la España nacional el aguinaldo a los valientes cruzados, a las huestes del invicto Caudillo y Generalísimo don Francisco Franco. En este caso no pedimos dinero; necesitamos cigarrillos, tabacos, guayaba, ron, etc., cuanto pueda representar un recuerdo y un presente de los que en esta lejana retaguardia comulgan y simpatizan con el movimiento salvador de España, todo lo que signifique una adhesión al genuino soldadito español, esforzado paladín del aniquilamiento del comunismo en España.

Habana, 15 de octubre de 1937.

Hoy, sábado, a las 7 y media, don León Ichaso dará su charla de costumbre. Sintonice «Del Momento Nacionalista Español».

Azaña. El Presidente de la República pronunció un elocuente discurso, que fué aplaudido con entusiasmo por millares de personas. Los dirigentes del Frente Popular le ofrecieron allí un chocolate de honor en el Hotel Francia... Vamos a leer un resumen del discurso pronunciado por el señor Azaña». Y leyó tranquilo, inventando a su antojo...

La suerte es que la mentira y la calumnia pueden dislumbrar y prevalecer más o menos temporalmente. Pero al fin acaban por rebotar contra los mismos que los lanzan.

Así les está ocurriendo a los rojos españoles.

LEON ICHASO.

Para comprar toda clase de artículos de ferretería, diríjase a la casa que mejor surtido tiene y precios le puede ofrecer.

LATON Y COBRE
Chapas.
Angulares
Flejes.
Planchuelas.
Tubos.
Alambre.

ALUMINIO
Chapas.
Angulares.
Alambre.

METAL BLANCO
Chapas de todos calibres.

E. FERNANDEZ y Ca. S. en C.
(Importadores de ferretería)
PADRE VARELA 69 Y 71, ESQUINA A SAN RAFAEL
Teléfonos U-5215 y U-5371. CABLE: "TAMAYAN"

Creen posible que Italia ofrezca la retirada "simbólica" de voluntarios de España en prueba de su buena fe

Se rumora que no agrada a los nacionalistas de Franco el hecho de que los italianos quieran atribuirse la mayor parte de los triunfos y que esto causa ciertas fricciones

ROMA, Oct. 15. (The N. Y. Herald Tribune)— Una oferta itala de retirar «simbólicamente» unos cuantos miles de soldados en España, como prueba de sus buenas intenciones, parece posible esta noche al darse cuenta Roma de la seriedad con que París y Londres ven la cuestión de la intervención extranjera en la lucha española.

La preocupación inglesa por el buen resultado del nuevo intento que hará el comité no intervencionista, para sacar los voluntarios extranjeros de España, fué puesta en conocimiento del Conde Galeazzo Ciano, Ministro italo de relaciones por el embajador inglés Lord Perth hoy. La «demarche» ocurrió desde la conversación de Eden con el Conde Dino Grandi, embajador italo en Londres, ayer. Las sucesivas conversaciones no han dejado duda alguna de la seriedad con que Londres vería un nuevo fracaso del comité no intervencionista para librar a España de combatientes extranjeros.

Del lado italo, indudablemente, existe el sentimiento de que la concesión anglo-francesa de llevar el problema de los voluntarios ante el comité de Londres, como sugirió Italia, hace más fácil que Roma adopte una actitud conciliadora. Los planes italos han sido hechos para enfrentarse con cualquier situación que pudiera surgir del fracaso del comité en su empeño.

Musolini ha hecho saber, enfáticamente, que si Francia abriese su frontera Pirenaica a los rojos españoles, él enviaría mayores refuerzos de hombres y material a Franco. La presencia de un gran número de tropas italas en Libia es considerada como una triquiñuela para impedir que Francia destruya el nuevo equilibrio en España, mediante su apoyo directo a los rojos. Hoy dos mil trescientos nuevos soldados partieron rumbo a Libia.

Aunque Italia hace preparativos para el caso de un fracaso del comité de Londres, Mussolini preferiría que la culpa cayese sobre otros hombros. De aquí la posibilidad de que Italia tenga un gesto conciliador. Pero todo indica que de hacerlo Roma insistirá en que se le concedan derechos beligerantes a Franco. Esta demanda de Italia es cosa artera, porque Inglaterra estaría más dispuesta a conceder la beligerancia como un gesto simbólico, que Francia. De lograrse la concesión de la beligenrancia, esto sería muy favorable a Franco. Algunos observadores han llegado a creer que a Franco le favorecería la retirada de los voluntarios siempre y cuando le concediesen derechos de beligerancia.

Tal concesión, sin embargo, no será presentada por los italianos, aunque corren no confirmados rumores de que existe cierta fricción entre las fuerzas italas en España y los nacionalistas.

Se rumora que los nacionalistas están irritados por la insistencia con que los italianos claman para sí las victorias nacionalistas, contra los rojos en el Norte de España.

Cualquier concesión que Italia haga en el problema de la retirada de los voluntarios será en cierto modo compensada mediante llevar al tapete del comité un nuevo ángulo en las discusiones: el problema de abastos y material. Es probable que la retirada de material sea llevada al comité de Londres por Italia como un necesario aspecto de una verdadera guía de no intervención en el conflicto español.

El hecho cierto es que este aspecto del problema interesa a Italia, profundamente hay razones para creer que el material italo ahora operando en España necesita ser renovado, especialmente la artillería y los tanques. Pero esto es una delicada cuestión para Italia, debido a que el cumplimiento del programa de artillería esta muy retrasado. Eso se debe a las dificultades encontradas en la obtención de materias primas y la concentración sobre otras labores.

ARTICULOS PARA PERRO

Acabamos de recibir una bonita colección de
COLLARES
ARREOS Y
CORREAS
lo que avisamos a nuestros clientes.
LA CASA DEL PERRO
Neptuno 38.
Jabón y Polvos TINATA
lo mejor para su perro

vale la pena esperar

La evacuación de voluntarios será difícil porque muchos de ellos no quieren ni pueden volver a su país

Se cree en Londres que, a juzgar por la posición que van tomando las partes interesadas en el conflicto español, que la conferencia anti-intervencionista no tendrá éxito

LONDRES, octubre 15. (Havas).— Se considera en los círculos políticos y diplomáticos que una de las dificultades más graves con que se habrá de tropezar para la evacuación de los «voluntarios» que se encuentran combatiendo en España, es la de que muchos de los alemanes e italianos que están en la península son refugiados políticos, que no querrán volver a su tierra, en donde tienen cuentas pendientes.

Escepticismo en Londres acerca de la reunion de mañana

LONDRES, octubre 15. (Havas).— Se tiene entendido que Alemania obrará en la conferencia de mañana con una actitud de espera; el embajador alemán en Londres, Von Ribbentrop, llegará hañana de Berlín, a tiempo para asistir a los últimos momentos de las deliberaciones.

Se cree que será imposible que la Gran Bretaña y Francia no denuncien y protesten de la intervención rusa en el conflicto español al denunciar la de Italia.

En verdad, por la posición que van tomando las partes en el conflicto parece dudoso que se llegue a nada práctico en la reunión de la Junta de Anti-Intervención.

Un fiscal americano pide que se cancele la ciudadanía de un individuo porque había negado que pertenecía al partido comunista

SAN FRANCISCO, octubre 15.—(AP).—A. J. Zirpoli, teniente fiscal de los Estados Unidos, ha solicitado la cancelación de la ciudadanía americana de un miembro del partido comunista.

El ciudadano contra quien va dirigida la acción del fiscal se llama Rafael Guillén Rodríguez, que residía en España antes de naturalizarse en este país.

El Fiscal, que representa al Estado, acusa al Guillén Rodríguez de haber ocultado su filiación al partido comunista cuando solicitó la ciudadanía.

Zirpoli ha declarado que seguirá el mismo procedimiento contra otras personas que pertenecen al partido comunista.

LA REVOLUCION DE ESPAÑA

De la batalla del trigo

Y ya el campo comienza a respirar... La pesadilla de nieblas que le lleva envolviendo tantos siglos se ha evaporado repentinamente. Ya hay una voluntad en la nación. Ya es un camino la ley. Y ya es verdad el himno que proclama que empieza a manecer en el país...!

Esclavo el campesino de Castilla, «cien veces peor que el siervo»...! A qué contar los histriones las bienandanzas de las eras nuevas, si las transportan en hombros legiones infinitas de cautivos...? La bufonada solemne de las grandes conquistas democráticas siempre esquivó la réplica directa a las reclamaciones populares. El pueblo, sobre todo, pedía pan... La réplica continua decía así:

—Más que pan, vale el Jurado... Más que pan, necesitas el Sufragio.. Más que pan, te hace falta el Parlamento...

Farsa tremenda de sarcasmos líricos, que recordaba el cuentecillo célebre:

—¡En casa no tenemos qué comer, pero nos reímos mucho...!

Farsa tremenda de sarcasmos líricos, en la que los histriones afirmaban con toda severidad la doctrina genial de su conciencia, repleta de austeridades.

—¡El espíritu ante todo...!

Y eran materialistas los histriones, y simulaban ignorar, a ratos, que en el plan hay espíritu también...

Jamás tuvo colores tan oscuros, ni llegó a tan profundas amarguras la irredención campesina, como en los tiempos de expansión siniestra de la segunda República, —tiempos de exaltación de los histriones, y los analfabetos, y los pícaros, en que el sólo ideal que se llevaba a los negocios de Estado, era el de enriquecerse prontamente, incluso por la violencia, como en el puerto de Arrebatacapas. Todo era pretexto, entonces, para los Tempranillos de ocasión... La política actual de rebatiña, de expoliación, de saqueo, que practica el Gobierno de Valencia, sólo puede extrañar a quien ignore las interioridades tenebrosas de la política inmunda que practicó el Gobierno de Madrid. No es una novedad la de Valencia, es una prolongación. Las naciones que amparan —con estas horas de tragedia mítica— ésta que puede decirse sistematización del robo en grande, no hacen más que allanarles los caminos de sus tesoros de siempre, a los Tempranillos propios que ya están preparando las ganzúas...

El agro español, entonces, fué uno de los pretextos principales. Aún tenía savia, aunque poca. Aún podía deparar, en cada surco, un puñadito de monedas de oro. Aún se podía arribar al Ministerio de los negocios del agro, como a un nuevo y oscuro Fotosí. Castilla, principalmente, aún conservaba labrantines típicos, hechos con trozos de la tierra misma a golpes de hielo y sol... Acaso los mayores caballeros de la reserva racial; acaso los mejores caracteres de las generaciones antañosas que conquistaban los mundos, primeramente a tajos de la espada, luego, a tajos de la reja... Chozas de adobes las suyas, aún tienen dentro, sin saberse cómo, ambiente de señorío y era de esperar de España que habría de entrar indefectiblemente en esta resurrección, porque nadie alcanzaba a imaginarse que el labrantés de Castilla pudiera saludar, alguna vez, con el gesto brutal del puño en alto...!

Aún en Castilla los hombres arrancaban riquezas al solar... Aún bajo el corte de la reja antigua se desataban las savias, y aún con los surcos pululaba el trigo bajo los juegos del sol. Castilla toda, no obstante, se desmayó de pronto entre las manos de los Tempranillos nuevos, que anularon su esfuerzo astutamente. Quedóle el trigo en los trojes: el negocio exigió trigo de fuera, y trojes y labrantines, y trabajo y sudor, y paz y pan, quedaron aplastados en Castilla bajo la tempestad de los tributos, el plan de importaciones criminales, y el empuje terrible de la usura, mientras en los mítines ciudadanos gritaban roncamente los histriones que el campo ya estaba libre...

La pesadilla terminó por fin... Ahora, sí es libre Castilla, y libre el labrador, y libre el surco, porque Franco ha ganado su batalla con el decreto del trigo.

E. CABAL

Dr. ROSATI
DENTISTA
O-Reilly 67 — Tel. A-9422

Perfumería florazul
Creación Oriental

A NUESTROS SUSCRIPTORES

Con conocimiento la Administración del DIARIO DE LA MARINA de que algunos individuos están sorprendiendo la buena fe de los señores suscriptores al efectuar cobros de suscripciones sin presentar el correspondiente recibo oficial de la Empresa hace constar por la presente que la previa presentación del mismo es requisito indispensable que garantiza la legitimidad del pago.

Asimismo, la Empresa del DIARIO agradecerá que, en caso de cualquier duda, el suscriptor la aclare antes de pagar, llamando a nuestros teléfonos M-7911, M-7912 y M-7913, que están a su disposición para ello.

DINERO
sobre alhajas
Prendas de Ocasión a precios sin competencia.
LA REGENTE
Neptuno y Amistad.

M.E.C.D. 2016

BABE RUTH TENDRA QUE RETORNAR AL BASE BALL

TONY LAZZERI FUE DEJADO AYER EN LIBERTAD POR LOS N. Y. YANKEES

SPORTS DIARIO DE LA MARINA SPORTS

PAGINA DOCE — LA HABANA, SABADO, 16 DE OCTUBRE DE 1937 — AÑO CV

OLGA RAMOS, una de las simpáticas nadadoras del Club Náutico de Marianao, que puede ser proclamada «Miss Náutico» en la gran fiesta que se dará en el próximo mes en los salones del Club, en la Playa.

Buena designación hizo el Comité Olímpico al escoger los distintos mentores

Los observadores imparciales no discuten la selección de ninguno de los escogidos. Joe Rodríguez Knight y Ramón Azcárate merecen bien la misión que se les ha confiado. Miranda era el hombre de los atletas. Y Navarro e Hidalgo han luchado como pocos por su designación

SON COACHES CUBANOS QUE HAN TRABAJADO

(Por Pedro Galiana)

Siete nuevos coaches cayeron en la lista de los «seleccionados» por el Comité Nacional Olímpico en la madrugada del viernes y esto significa que Cuba sigue avanzando en su intento de presentar un squad de primera clase en Panamá, durante las «fiestas atléticas del mes de febrero de 1938».

Los nombres ya ustedes los conocen. Joe Rodríguez Knight y Ramón Azcárate, dos grandes mentores, aparecen en el basket ball: Tito Silverio y Perico Miranda, han sido los ases de la ntación: Julio Navarro y Enrique Hidalgo, dos productos criollos, fueron escogidos para auxiliar a Ted Meredith en atletismo y Alonso Mazas, ha resultado el mentor de los esgrimistas.

Las designaciones son todas excelentes, y no tenemos por qué discutirlas. En distintas ocasiones dijimos a través de estas columnas que estos muchachos—y otros más que mencionamos— estaban perfectamente capacitados para funcionar en el engranaje olímpico, y, creemos que el Comité ha obrado cuerdamente en seleccionarlos.

Claro está que otros mentores, buenos, de experiencia, han quedado fuera. Pero, esto es como un team «Todos Estrellas» de basket ball, donde sólo pueden meterse 10 hombres, y hay más de 15 players distinguidos.

En basket, en atletismo, en natación y en otros deportes se han visto coaches que se han esforzado y que han trabajado mucho con el material que le han puesto en las manos. (Hemos hablado de coaches como Raúl Canosa, Nardo Zapico, Ruperto Notario, Otilio Campuzano y otros más), pero, esto no quiere decir que los siete nombrados en la madrugada del viernes no sean merecedores al mérito de que fueron objeto.

BASKET BALL

Rodríguez Knight es uno de los más notables constructores de equipos que hemos visto en Cuba desde que tenemos contacto con los deportes de los aficionados.

En el club Atlético de Cuba ha hecho preciosidades. Ha levantado equipos muertos, y sin material de primera en sus manos, ha dado batalla por el campeonato de Cuba. En 1935 fomentó uno de los más notables conjuntos olímpicos que nos han representado en el clásico Centro-Americano, y los observadores imparciales les pueden decir hoy que esa maquinita no venció por «ciertas cartas que se escribieron» y que fueron reproducidas allí.

Azcárate fué en sus días atléticos un maestro del pase, y todos sus conjuntos se han caracterizado siempre por eficiencia en esa parte principalísima del game. Dirigiendo al club Ferroviario logró dos victorias importantísimas en la zona de la Habana, y ofreció al público una lindísima prueba de su habilidad como instructor.

Como coach de basket ball femenino no habrá obtenido, quizás, triunfos resonantes como otros mentores locales a los cuales sus hábiles scouts les han puesto estrellas a su disposición, pero, Ramón ha hecho cosas formidables con esas chiquillas del Instituto Edison, que no sabían lo que era el ABC del game, y esto es historial suficiente para que se le considere bueno para triunfar.

Conocemos a Azcárate desde hace muchos años, y tenemos completa seguridad de que triunfará en la misión que el Comité Olímpico le ha puesto en sus manos. Su habilidad para construir, sus conocimientos y sus prolongados estudios—que nos constan—le hacen capacitado y ready para responder.

LA NATACION

De Perico Miranda no tenemos que decir nada. Su nombre es sólo una institución y que él quiera discutirle es simplemente porque tiene deseos de iniciar una controversia que tiene perdida de antemano.

A Miranda se le ha criticado mucho por su carácter. Perico, realmente, es bastante raro en su manera de ser, y a veces luce brusco. Pero, es un gran muchacho en el fondo y posee la mayor constancia que se puede buscar para dirigir en natación.

Su designación es un premio al mérito, y como sus records han sido impresionantes desde que abandonó el diving por el coaching-line, no seremos nosotros los que perdamos más tiempo presentándolo.

¡Miranda es una designación popular!

Tito Silverio es otro hombre de calibre. Ha estudiado su profesión, ha seguido fielmente las últimas innovaciones del deporte y está admirablemente capacitado para triunfar en la construcción del team femenino de natación.

ATLETISMO

Los auxiliares de atletismo tienen nuestro O. K., por muchísimas razones. Ambos se han hecho solos, han luchado tanto como han podido y han aprendido el deporte, fijándose preferentemente en las lecciones de los mentores capacitados que nos han visitado.

Julito Navarro es casi un producto de Mister Hogarty, y cualquier cosa que haga en el field, usted podrá ver a través de su trabajo el espíritu del incansable «good hombre» que nos trajo el Comité Olímpico anterior. Enrique Hidalgo, un cienfuegueño de arrastre, ha hecho su historia a pulmón y ha obtenido su premio, tras una incansable labor

ESGRIMA

Al mentor de esgrima no lo conocemos realmente. No cubrimos nunca ese sport, pero, basta que sea el instructor del Honorable señor Presidente de la República, que es un hombre inteligente y que nunca buscaría un hombre deficiente para coach, para que se le considere bien elegido en el puesto.

Lo único que nos disgusta de estos muchachos es que su trabajo no será bien retribuido. Setenta y cinco pesos mensuales no premia, realmente, el esfuerzo y la responsabilidad que han de tener desde ahora al final de las Olimpíadas, pero, el ingeniero Rafael de J. Iglesias dice que estamos en época de economías, debido a lo incierto del presupuesto que se busca, y esto es base suficiente para que los designados se conformen con lo que les dan.

Además: quizás los representantes a la Cámara que quedaron comisionados para viajar a Panamá por cuenta del crédito del Gobierno, desistan de su propósito, comprendiendo el magnífico empleo que se le pudiera dar a esos cinco mil pesos que se les asignó, y entonces ese dinero irá a retribuir mejor a los que realmente trajan por el éxito del team cubano

NUMEROSOS PASES DE ATLETAS EN LA "UNION ATLETICA"

En la sesión de ayer, el Comité Ejecutivo conoció de numerosos cambios y pases

La sesión celebrada ayer por el Comité Ejecutivo de la Unión Atlética de Amateurs se caracterizó por los numerosos pases de atletas, altas y bajas que se registraron. El Comité estuvo atareadísimo en ese sentido, y el resultado de sus actividades fueron los acuerdos que damos a continuación:

Empezar a contar los treinta días reglamentarios a las siguientes solicitudes de inscripción:

Horacio Landa Raspall y José Nickse Viera, por el Club San Carlos; Arístides Arrondo Torrens, por el Club Naval; Esteban Rodríguez Díaz, por el Club Deportivo Hispano América; Adalberto Saavedra Díaz, Manuel Alonso Mesa, Mario Macías Betancourt, Rafael Oscar Morejón y David Páez Fernández, por la Universidad de la Habana; Wilfredo Agusti Vega, Carlos García Badías, Manuel Quintero García y Félix Rodríguez Ochoa, por el Club Atlético de Cuba.

Aceptar, después de haber transcurrido los treinta das reglamentarios, las siguientes solicitudes de inscripción:

Federico Fusté Amieba, Alfredo Núñez Fascual, Filiberto Rivero y Valdés Castro, Juan A. Suárez Cónart, Santiago Somodevilla Parra, Luis E. Duthil Somodevilla, Antonio R. Páez Llanos, Francisco Ortega Castellanas, Armando Loret de Mola y Aguilar, Manuel Evelio González Scret, Oscar González Tabada, Lorenzo Sergio Chang y Capote y Orlando Alvarez Barquín, por la Universidad de la Habana; Ernesto Romeu y González, por el Club Naval; Manuel Pérez Padilla, Manuel de la Torre Ochoa, Jorge Blanco Murgado, Ramón Barroso Navarro, Mario Casas Blecken, Roberto Figueredo Menéndez, Pedro Juan Irigarregaray, por el Club Deportivo de Cárdenas; Guillermo Allende Montalván, José Antonio Alcalde, Leonardo Bravo Viña, Elio Delgado Cué, José Francisco Estradé Escaño, Antonio Hernández Pazos, Felipe López Garviso, José Antonio Piñera y Humberto Santo Tomás, por el Club Cubaneleco; Alonso Vascós Rivero, Adolfo C. Valdés Núñez, Marino Sirés Forcades, Emilio Ortega Bustillo, Raúl Iglesias Gómez, Homero Luya García, Julio Iglesias Gómez, Luis Fontova González, Rolando Espinosa de la Torre, Carlos Cardoso Ramos, Ezequiel Calero Goenaga, Sebastián del Castillo Hinojosa e Ismael Bello Ríos, por el Club San Carlos; Félix Riera de Armas, José Rodríguez García, Osvaldo Francisco Pérez Castañeda, Félix Orejas Blanco, Manuel García Solís, Gilberto Fernández Perdomo, José Ignacio Corrales Arboáez y Enrique Argüelles, por el Fortuna Sport Club; Luis de Aldecoa Pérez Mario Bustillo Aixalá, Oscar Bustillo Aixalá, José Manuel Castellanos Reyes Gavilán, Juan Loumiet Rey, José Mariano Herrera, Julio Dávalos Pérez y Armando Dávalos y Ramírez Olivella, por el Vedado Tennis Club.

Aceptar el alto de los siguientes atletas: Heraclio Guzmán y Luis Osa, por el Club Atlético de Cuba; E. Cancio Bello, Abelardo de la Campa, por la Universidad de la Habana.

Dejar sin efecto las siguientes solicitudes de inscripción, de acuerdo con los deseos expresados a ese respecto por los interesados: Carlos Dunn Smith, por el Club Deportivo Hispano América, e Isreal Hernández, por el Fortuna Sport Club.

Conceder el permiso solicitado por el Club Cubaneleco para celebrar en el día de hoy un juego de basket ball (exhibición), contra el Club Naval de la Marina de Guerra Constitucional.

Ratificar la aprobación hecha por el señor Presidente de esta Unión a las bases de la convocatoria publicada por el Vedado Tennis Club, para celebrar una serie de basketball juvenil entre los clubs Habana Yacht Club, Miramar Y. Club y Vedado Tennis Club.

TONY LAZZERI FUE DEJADO AYER EN LIBERTAD POR EL N. Y

NEW YORK, octubre 15. (AP).—Tony Lazzeri, segunda base estrella de los New York Yankees, recibió hoy el release incondicional de la temporada, creyéndose por todos que este es el paso previo para ser nombrado manager de uno de los teams de las Grandes Ligas. Aunque el Bostoh Bees y los Browns son los únicos clubs que no tienen manager por el momento, se tiene entendido que Lazzeri irá al Cleveland Indians.

AMATEUR ACES!

TIPS DE AQUI Y DE ALLA

Por DAN

COSAS QUE SOLO SABEN LOS «INSIDERS»

Primero uno de los miembros del Comité Olímpico estaba señalado para defender a Jenaro Suárez en determinadas designaciones y se «olvidó» del asunto al momento de la junta... Y ahora nos aseguran que otro miembro del Comité está que trina porque le dejaron fuera a uno de sus candidatos en el mitin del jueves... Para designar los siete coaches, el Comité estuvo en sesión desde las seis de la tarde hasta las dos de la mañana, y más de diez coaches estuvieron despiertos hasta esa hora, para enterarse del resultado del mitin!!!... Uno de ellos recibió la buena nueva en la redacción del periódico «El Mundo»!!!... Ramón Azcárate, que logró la selección del basket femenino, celebrará una larga conferencia con Guineo Lancis para estudiar las posibilidades cubanas... Dicen que un popular mentor no envió su aplicación al Comité Olímpico por considerar que «lo tenían descartado de antemano»... Otro se ha considerado postergado, y, como resultado, es posible que enfríe sus relaciones con ciertos miembros del Comité... Faltan por seleccionar los coaches de baseball, volley ball, water polo, futbol y luchas... Y para estos puestos suenan los nombres de León Rojas, Rafael Usatorres, Manolo Díaz y Luis Yip... Que serán, probablemente, los designados!!

Joe Di Maggio, notable outfielder de los Yankees, recibirá mil pesos por jugar medio half de basket ball en un partido que se celebrará en diciembre en Los Angeles, y esto lo convertirá en el profesional del floor mejor pagado del game... Recibirá un promedio de 50 pesos por cada minuto de juego... Oh, boy!!... Los mentores de la Universidad eran los únicos que no estaban interesados en el coaching olímpico... Es más negocio coachear para el Alma Máter durante los doce meses del año, que para el Comité Olímpico en seis!!!

Los Carlistas tienen un excelente basketbolista de apellido Siré, que será una sensación en la temporada que se avecina... El muchacho tiene formidables condiciones y ha retornado del Norte jugando un horror... Hallazgos: un end americano que tiene el team del Atlético de Cuba en su training camp, que pide a los backs que le lancen los forwards passes, después de determinado conteo... ¿Real American style, eh?... Los ocaches de football de la Universidad lamentan extraordinariamente que Kiko Fusté sea de tan poca estatura... Dicen que de haber tenido algunas pulgadas más, sería la sensación de los futbolistas cubanos.

Parece que irá en definitiva una competencia triangular de hand ball a la usanza de la Copa Davis, entre las representaciones del YMCA, ADC y Atlético de Cuba... José Ignacio Digón y Enrique Nogueira están haciendo gestiones en ese sentido... El campeonato interno de la YMCA estará en marcha dentro de poco, pero Digón encontrará verdadera dificultad para cubrir la primera categoría... Son pocos los que quieren medirse con Wilfredo (Yo no soy profesional) Benítez en la cancha... Laureano podrá ser uno de los arriesgados.... Y Rivas, el otro.

Quién se casó «con dinero» hace poco tiempo?... (Tienen tres chances para decir quien!) Pero advertimos lo siguiente: El hombre no es precisamente quien ustedes se suponen!!!... Pancho Fernández y Alejandro Rivas Vázquez, dos populares ocaches locales, ofrecerán «lecturas» sobre lo que es el gridirón a los fanáticos por medio de los «60 minutos de sports», cuando la season se aproxime... A fin de triunfar en basketball en las Olimpíadas de Panamá, el Comité Olímpico trasmitirá una comunicación severa a los atletas cubanos diciéndoles: «Nada de cartas a la Habana, eh?

Las fiestas organizadas por el Club Náutico de Marianao para la selección de Miss Náutico han de comper todos los records existentes... (Manolo Rojas es quien da la noticia, y él tiene por qué saberlo, créannos!)... Las entidades deportivas locales tienen planeada una interesante campaña para acabar con el pseudo-amateurismo, pero ésta es una historia tan vieja que nadie la tomará en consideración..... Incidentalmente, ¿cuál club es el que ha tomado el acuerdo de reducir su presupuesto de baseball para la temporada de 1938, en vista de que no pudo ganar el campeonato pasado?... Ciso Camejo, presidente de la Federación Nacional de Basketball no se oculta para declarar que «se siente más feliz que nunca en las juntas de su circuito», y si usted lo precisa mucho, no le oculta la razón porque... Raúl Canosa iniciará dentro de poco el entrenamiento final de los muchachos del Colegio La Salle, para la temporada de la Liga Intercolegial... Y dice que este año los Maristas no podrán conquistarlo fácilmente... Ruperto Notario, que tenía chance de ser escogido para el coaching Olímpico, prefirió el puesto que tiene en el interior de la isla, a trabajar como auxiliar del mentor americano...

RAYMOND AZCARATE, ha logrado su máxima aspiración de ser coach Olímpico, y espera anotarse un nuevo triunfo en su misión.

LA LIGA POPULAR TENDRA MATCHES HOY Y MAÑANA

Los muchachos han preparado una serie de encuentros de base ball en sus terrenos

Esta tarde, a las 2.30, se celebrará el anunciado juego entre la «Escuela Parroquial», campeones de la Liga Popular de Amateurs de Cuba, y el Regla. Ha de ser este juego muy interesante, pues los reglanos han practicado mucho esta semana y esperan derrotar a los campeones.

Este juego tendrá por escenario el stadium «Víctor Muñoz».

El domingo, a las 9.30, el primer juego de la gran serie Deportivo Michelena y Academia Lancha.

Por la tarde se ofrecerá un juego de «estrellas» entre la selección de la O. D. A. C., y la de la Liga Popular de Amateurs de Cuba, que será dirigida por Perucho Martín. En el primer turno jugarán Deportivo Batista y Academia «Castro Poey».

Reina gran entusiasmo por estos juegos, que han de llevar al «Víctor Muñoz» una gran concurrencia.

La junta directiva de la Liga Popular de Amateurs de Cuba tomo importantes acuerdos en su última sesión, que a continuación transcribimos:

1—Proclamar «Campeón de Baseball» y ganador del trofeo donado por el señor Gobernador de La Habana, señor Celestino Baizán, al club «A. A. de la Escuela Parroquial»; segundo lugar: Deportivo Michelena, y tercer lugar, Deportivo Batista Champion pitcher: Rigoberto Villarnovo; champion bate, Román Carrera; champion empujador, Román Carrera; champion estafador y acumulador, Gustavo Labarrere.

2—Aprobar la convocatoria de basket ball para novicios.

3—Dar las gracias a la O. D. A. C. por su atención de invitar a esta Liga para la velada final de su campeonato de boxeo y felicitarla por el éxito obtenido.

4—Ofrecer un homenaje popular al atleta y campeón de boxeo de esta Liga, señor Lorenzo Lafora Itza, por su brillante triunfo en el Campeonato de la O. D. A. C., en el cual participó previa autorización de este organismo.

5—Designar al Presidente de la Liga, asesorado de la Comisión de Boxeo y Luchas de este organismo, para organizar ese homenaje.

6—Intensificar las labores de organización de la Academia de deportes y las conferencias de divulgación deportiva.

Ugalde y Carlos frente a una gran pareja en el turno más notable del Habana-Madrid

Será en el intermedio de la noche y sus rivales serán Sarmiento y Gayarre. El Maestro contra el Guajirito por la tarde. Mañana se ofrecerá tra gran función. Los pagos de anoche

Otra gran función corrida ofrece hoy el Frontón Habana-Madrid. Seis partidos que han de resultar de alto interés para los fanáticos en un programa que servirá para llenar plenamente el Palacio de Belascoain y Sitios.

Por la tarde el intermedio estará a cargo de dos parejas triunfadoras: Montes menor y Gayarre, Epifanio y Cubota, que se engolfarán en un combate excepcional, muy bien nivelado de fuerzas, empeñados todos en complacer a la afición.

En el estelar, o mejor dicho uno de los estelares de la noche, Ugalde vuelve a la cancha acompañado del gran Carlos y ambos serán hueso duro de roer para Sarmiento y Gayarre, si bien esta pareja está en la mejor forma de su vida y difícilmente han de ceder terreno ante el empuje de Mingo y el Mexicano.

Sarmiento y Montes, Constante y Buendía van en el último de la tarde, mientras que el match de fin de fiesta se discutirá entre Manjarrés y Aníbal, Pascau y Cubota, otro de los muchos aciertos de Ramiro y Comesaña al confeccionar el gran programa sabatino. Y mañana, un plato más de gran consideración.

Programa de la función corrida de hoy que comenzará a las 3 de la tarde.

PRIMER PARTIDO, a 25 tantos: Pedrito y Esparza, blancos, contra Oscar y Díaz, azules. A sacar ambos del cuadro 14 y medio.

PRIMERA QUINIELA a 6 tantos: Pedrito, Esparza, Oscar, Díaz, Montes menor y Rementería.

SEGUNDO PARTIDO a 30 tantos: Montes menor y Gayarre, blancos, contra Epifanio y Cubota, azules. A sacar los primeros del 14 y medio y los segundos del 14.

SEGUNDA QUINIELA a 6 tantos: Gayarre, Epifanio, Cubota, Sarmiento, Constante y Buendía.

TERCER PARTIDO a 30 tantos: Sarmiento y Montes, blancos, contra Constante y Buendía, azules. A sacar ambos del cuadro 14 y medio.

Por la noche, a las 8 y 30

PRIMER PARTIDO a 25 tantos: Oscar y Valés, blancos, contra Salvador y Azpeitia, azules. A sacar ambos del cuadro 14 y medio.

PRIMERA QUINIELA a 6 tantos: Oscar, Valés, Salvador, Azpeitia, Carlos y Pedrito.

SEGUNDO PARTIDO a 30 tantos: Ugalde y Carlos, blancos, contra Sarmiento y Gayarre, azules. A sacar ambos del cuadro 14 y medio.

SEGUNDA QUINIELA a 6 tantos: Salvador, Gayarre, Manjarrés, Aníbal, Pascau y Cubota.

TERCER PARTIDO a 30 tantos: Manjarrés y Aníbal, blancos, contra Pascau y Cubota, azules. A sacar los primeros del 14 y medio y los segundos del 14.

Nota: Mañana domingo, función corrida.

Resultado de la función de anoche

Primer Partido

	Tantos
Vales y Díaz, blancos	17
Girón y Eparza, azules	25

Ganador: AZULES.

Primera Quiniela

	Tantos	Pagos
Vales	2	1.44
Díaz	1	5.78
Girón	0	3.21
Eparza	4	7.22
Monte menor	6	1.60
Salvador	3	2.40

Ganador: MONTE menor. Pagó a: $ 1.60.

Segundo Partido

	Tantos
Sarmiento y Carlos, blancos	00
Monte menor y Aníbal, azules	00

Segunda Quinela

	Tantos	Pagos
Sarmiento	2	2.74
Carlos	4	1.88
Aníbal	4	5.02
Oscar	5	3.35
Urias	5	4.31
Cubota	6	1.37

Ganador: CUBOTA. Pagó a $1.37.

Tercer Partido

	Tantos
Oscar y Uria, blancos	13
Pedrito y Cubota, azules	18

Ganador: AZULES.

OMNIBUS "LA CUBANA"

UNICOS EN CUBA CON CARROCERIAS DE ACERO Y CRISTALES INASTILLABLES

6 SALIDAS DIARIAS

TERMINAL EN HABANA: HOTEL NEW YORK, DRAGONES 16 (AL LADO DE LA CUBAN TELEPHONE)

TELEFONO A-7166

SALEN DE LA HABANA

4.30 a. m.—7 a. m.—12 m.—3 p. m.—6.30 p. m.—11 p. m.

LA SALIDA DE LAS 7.00 A. M. ES HASTA CAMAGUEY

LAS DEMAS DIRECTAS A SANTIAGO

DESDE EL BULL PEN

Lazzeri no jugará más base ball diario, pero, debe recibir pro una buena proposición de las Ligas Menores.—El ita conoce el game y triunfará como piloto.—Quieren a Ba Ruth en la Liga del Pacífico, como director de pelota

(Por PEDRO GALIANA)

¿Tony Lazzeri se retira? Del baseball diario, sí. Pero, no de las ligas menores...! Tony dijo antes de jugarse la serie mundial que estaba tra jando en sus últimos encuentros baseboleros y, yo considero que el ita no ha pensado bien lo que afirmó. Tony no está viejo por la vista. Tod vía le da duro a los pitchers y eso lo demostró en la serie mundial, cu do resultó el líder de los hitters, pero, ha perdido la velocidad de piernas y él mismo comprende que no puede cubrir el terreno que se ne cesita para resultar útil como second-baseman.

¿A dónde irá? Nadie lo sabe. El mismo dijo que «o que conseguía puesto de manager o se quedaba en su casa de California, porque el ba ball de las Menores no se ha hecho para él». Pero, la impresión que te mos es que los Indios de Cleveland le darán la oportunidad que él espe

Cleveland puede aprovechar la popularidad que ha ganado Tony la serie mundial. Y nombrándolo manager en sustitución del disci Steve O-Neil tendrá un hombre que conoce admirablemente el juego pelota, y que podrá sacarle partido a los players del team. Esa novena ce championable en el papel, pero, aparentemente, necesita alguien de m habilidad que Walter Johnson, Peckinaugh y O-Neil para controlarla ese alguien puede ser Lazzeri.

Nosotros hemos visto a los Yankees en situaciones dificilísimas dur te la última temporada, y en cada ocasión Lazzeri ha sido «la grúa» ha sacado a los pitchers de los hoyos en que han estado metidos... Giants celebran largas conferencias en el box cuando sus hurlers son ca tigados y lucen en el spot, y en la misma intervienen Mancuso, McCarth Whitehead, Ott, Bartell y muchas veces el mismo Terry. Los Yankees usan de eso. Lazzeri es una especie de «one-man conference» y eso es s ficiente para darle vida al pitching staff de Marse Joe. Sus consejos excelentes y nunca fallan.

En el último game de la serie, por ejemplo, jonrones de Myril Hoag Joe DiMaggio dieron a los Yanks una temprana ventaja de 2 por 0 en score, pero, un descuido de Gómez permitió a los Giants el empate y Giants se animaron extraordinariamente. El público, todo leal a los G rrymen, aplaudió delirantemente y pidió un gran rally como el del anterior, que fabricó la única victoria de Hubbell en la serie, mas Lazz celebró una larga conferencia con Gómez, le dió calma y le dijo cómo nía que pitchearle a Ripple. Y éste, Leiber y McCarthy fueron fáciles timas en sucesión, para alejar el peligro de la derrota. A continuación como si eso fuese poco, dió un tribey enorme por el right-center y anot la carrera decisiva cuando Gómez conectó de hit por el campo de Whit head. Lazzeri es un hombre inteligente en la pelota, y los hombres de calibre no quedan nunca fuera del baseball.

COSAS QUE NO ESTAN EN LOS BOX-SCORES

Bill McKechnnie ha recibido toda la publicidad por su trabajo con Bees de Boston, sin embargo, los observadores imparciales dicen que Hu Gowdy, no Bill, es el verdadero rce de la jornada... Parece Gowdy, que actúa como coach equipo, levantó a Fette y a Turn haciéndolos ganadores... El nom de Al López suena ahora para el puesto abandonado por McKech nie, y nadie debe extrañarse si tampeño resulta designado... Ru eh?... Los amigos íntimos de Ba Ruth le están aconsejando, con chisima razón, que acepte la dir ción del club Oakland, de la del Pacífico, que será trasladado Hollywood... Una serie de magna de la industria cinematográfica qu ren llevar el baseball a la cin del cine, buscando la publicidad eso representa, y quieren empe con Babe Ruth de director... Bambino dijo que no dirigiría ca un team de las menores, pero, hombre como él no puede estar cho tiempo fuera del baseball... se puede vivir como un Rey todo tiempo, sin entradas, y cuando gastos comiencen a apretar, ya trará en razones... Babe Ruth, ha ganado muchos miles de pe cuando estuvo en el baseball, estado viviendo lujosamente en N York. Su apartamento de la Pa Avenue es uno de los mejores Gotham, y estas son cosas que cu tan mucho dinero... Sin emple gastando constantemente, la for na tiene que reducirse, y si su cer bro se niega en recomendarle la vuelta al game, no faltarán apo rados que le indiquen la necesidad de hacer algo, para que la libreta banco pueda experimentar un nuevo alza.

Tony Lazzeri

Tony Lazzeri, que puede finalizar sus días como manager del Cleveland Indians.

A nosotros nos gustaría ver al Bambino dirigiendo un team de Mayores. Lo consideramos con chance de hacer las cosas mejor que hom bres como Steve O-Neil, Charley Grimm, Burleigh Grimes, Joe Cronin Jimmy Bottomley, que no conocen realmente el baseball que se necesi para ganar en las Mayores, pero, Ruth es rechazado por las grandes Ligas ras del baseball.

Cuando el Babe era «noticia número uno en la pelota», impuso mu chas condiciones a los magnates, a los clubs e hizo lo que le dió la gana En distintas ocasiones «sonsacó» a los jugadores, recomendándoles que p diesen más sueldos, y esto puso a los Yanks en un estado de sublevación tan grande que cuando sus días baseboleros terminaron, el Coronel Ru pert aconsejado por Barrow, pidió y obtuvo el support de los magnates de la Liga Americana para no darle el menor chance de retorno.

Ahora, cada vez que los amigos de Ruth hacen una petición en su nombre para un puesto, la contestación es idéntica en todos los clubs:

«No estamos interesados en el Babe!»

Y, la verdad es que tienen miedo de entregarle una novena, porque estiman que no es precisamente el ejemplo de corrección que les pueda presentar.

Existe boycott contra Ruth entre los clubs de las Grandes Ligas, pero las menores lo desean, y el Babe es un «sucker» si no acepta la propos ción que le acaban de hacer para dirigir al «Hollywood».

Allí hay dinero, y ese es el mejor lugar para «iniciarlo todo otra vez»

EL CLUB NAUTICO DEL COMERCIO SERA PRONTO REALIDAD

La lista de asociados cada día es más numerosa y el entusiasmo siempre mayor

Elaborando con el aporte de la juventud que constantemente se suma a este club, el primero en Cuba que lleva en su programa fines positivos y proyectos para cumplirse, y que se cumplirán por los entusiasmos que tienen los organizadores, atendiendo a la acogida cordial con que todos a cuyos oídos ha llegado el objetivo del Club Náutico del Comercio han prestado a esta sociedad modelo en su clase.

Cada mes que pasa el Club Náutico del Comercio ve aumentarse sus filas con jóvenes que tienen deseos de engrandecerlo, por el beneficio que reportará a los que hoy carecen de un club que les ofrezca las ventajas enumeradas en este programa del Club Náutico del Comercio.

El programa del Club Náutico del Comercio, es claro y conciso, concreto y positivo, está garantizado por la labor de centenares de jóvenes de buena voluntad que laboran continuamente por la culminación de lo que constituye la meta de sus esfuerzos: la adquisición de la playa para esparcimiento de sus asociados y la inauguración de su local social, en cuyos salones encontrarán los socios el recreo que sus frecuentes fiestas brindarán a los que concurran a él.

El momento es de asociarse al Club Náutico del Comercio, aprovechando las bonificaciones ofrecidas por su directiva para los primeros quinientos asociados.

«ORGANIZACION DEPORTIVA AMATEURS DE CUBA»

Campeonato de Basketball

El día 1o. de noviembre, a las p. m., en punto, vencerá el plazo de inscripción para el Campeonato de nior de basketball de la «Organiza ción Deportiva Amateurs de Cuba después de tres días de dicha fecha se reunirán el Delegado General el Secretario General de la Organi zación y los Delegados de los Clubs que hayan solicitado su inscripción para nombrar los jueces, designar el terreno y fijar la fecha del comienzo del Campeonato.

Se espera que cinco sociedades se inscriban para participar en la zona de La Habana. Antilla Sport Club, Progreso de Guanabacoa, Vedado Social y Deportivo Fe, son los clubs que se asegura han de participar en la contienda de este año. En la zona del inerior no se sabe cuántos clubs contendrán; hasta ahora se sabe que el Club Asociación de Adelante, de Matanzas, competirá, pero no el Gran Macabeo de Santa Clara.

Los clubs siguen practicando con gran interés para presentarse a la lucha en sus mejores condiciones.

Reina un gran embullo por esta competencia, que promete resultar muy reñida.

M.E.C.D. 2016

LUQUE LLEGA HOY A LA HABANA PARA PREPARAR EL GRAN CHAMPION

ESTRELLAS DE OLIVARES Y UNA SELECCION DE LAS FUERZAS ARMADAS, HOY EN LA TROPICAL

SPORTS — DIARIO DE LA MARINA — SPORTS

AÑO CV — LA HABANA, SABADO, 16 DE OCTUBRE DE 1937 — PAGINA TRECE

ABEANDO

Regresó Willy del Pino. Edante Chapman y Bradad. Las luchas de mañana.

Regresó a la Habana Willy Pino, un muchacho bien conocido en el sector boxístico, en el cual siempre ha desenvuelto sus actividades, y que un día lió la maleta para en busca del vellocino de oro, y para no podemos decir que lo hizo, sí podemos afirmar, empleando sus mismas frases: «Se ha venido a vivir bien.»

Willy del Pino regresó ayer de Chile en el vapor «SantaLucía», después de recorrer el Perú, después de recorrer Chile y Buenos Aires. En el que puede decirse que tenía su cuartel de campaña, pues fué donde trabajó. Allí fundó la Compañía Peruana de Sports, propietaria del Coliseo Mango Capac, en sociedad con Don Luis Dammert.

Willy del Pino se ausentó de Cuba juntamente con Baby de la Puente, y también gano buen dinero. Y más aún, fama, pues una de las peleas más grandes de su carrera la ganó para ganarle a Sibotera, campeón peruano que era invencible. Entonces estaba Kid de la Faz en unas condiciones formidables, de dicisiete peleas perdió solamente perdió dos, ambas con Raúl Caravante, campeón del Perú, quien probablemente dentro de tres semanas estará en Cuba conjuntamente con Rafael Barrillo, campeón de los pesos plumas. Ambos vienen a pelear a la Habana bajo la dirección de Willy del Pino, quien entre los muchos contratos que tiene, se propone llevarlos a gira por Perú, Chile y Buenos Aires, a Kid Chocolate, Edante Chapman y Fillo Echevarría, entre ellos en el mes de febrero. Ya está de acuerdo con Pincho Gutiérrez.

Dice Willy del Pino que Chocolate es el boxeador más popular de Sudamérica, donde hay afán por verlo en acción.

Deseamos a Willy del Pino, le deseamos una grata estancia entre nosotros y que siga por la senda del éxito.

El gran programa boxístico el que se ofrece esta noche a los aficionados en el ring de la Arena Cerveza Cristal.

El bout estelar se presenta a Bradad el fenómeno de Guantánamo, contra Joe Legún, que en su concepto es el más difícil de los adversarios que puede oponérsele. Mientras somos de opinión que el campeón de la cuadra de Pincho Gutiérrez será el vencedor, pero a pesar de eso, estamos ansiosos de presenciar el encuentro porque nos parece que en él, vamos a probar de una manera definitiva, el poder de asimilación de Legón.

Bradad será un mexicano, Pedro Ortega, de que hemos leído mucho y bueno en la prensa mexicana. Además, nuestro compañero Eladio Secades, que ha visto actuar en México, nos dice que se trata de un boxeador de primera orden. Y Secades, será todo lo que se quiera, pero a la hora de hacer crítica deportiva, dice lo que debe como crítico, sin temor a eufemismos.

Bradad, Ortega, pues, es bueno. Confiamos en ello, pero Joe Pedroso, por el contrario, aunque irregular en sus peleas, es de los que puede acabar por la vía más rápida. Pero a pesar de esto no nos atrevemos a hacer pronósticos sobre este match. Lo dejamos para otra ocasión en que conozcamos como se las gasta el mexicano.

El encuentro de Edante Chapman y Franck Ortiz, nos decidimos por el primero.

Por lo visto, el rudo Metcalf va a malograr nuestro tranquilo ambiente con sus declaraciones de ayer han sido de indignación a Esquivel, adversario para el domingo. El mexicano, molesto por el juicio despectivo que de sus condiciones hizo el boxeador americano, nos dijo, con un tono donde se adivina el coraje, su deseo de que pronto se hagan realidad sus palabras. «Este Metcalt tuvo que ser sacado custodiado por la policía en mi país en más de una ocasión, no es que sea un atleta rudo, pero me gusta la lucha con los tricks que se permiten... Metcalf ante cualquier descuido del referee, trata de cometer foul. Por esto, el público de México lo odiaba... Si al descuido de Limonsín me da por prohibido, puede usted tener seguridad que en ese mismo momento se acaba la lucha, ya que con toda prudencia voy a terminar con sus bravuconerías... Yo deseo que Limonsín me cuide... Deseo que Metcalf se ponga pesado, quiero saber lo que son foul, pero fouls verdaderos, con verdadera fuerza»...

TELEFONOS Y EL SAN CARLOS SON LOS QUE ABREN

San Carlos y Teléfonos inaugurarán contienda de la Asociación Atlética femenina el próximo martes en el floor de los primeros, match promete ser sumamente interesante.

La zona de la Habana será de tres cuadros, jugándose los cuatro primeros partidos en el floor del San Carlos, los cinco últimos en el del Cubaneleco, se comienzan todos los días nueve y media y actuarán en ellos los oficiales de la Asociación Nacional de Oficiales de Basket-ball.

En la zona de Matanzas, el colegio de Jagüeyes de Matanzas, y el Deportivo de Cárdenas se disputarán los honores del triunfo para cometer en las inter zonas jugando ellos una serie de cinco encuentros, que comenzarán los días treinta y treinta y uno en Matanzas, y seguirá el seis, siete y ocho de noviembre en Cárdenas.

CAYA EL CAMPEON DE FRANCIA EL MATCH DE AYER EN EL HIPODROMO

NEW YORK, octubre 15. (AP).—Ken Gallagher, peso completo de Columbia, se apuntó un sintético triunfo sobre Andre Lenglen, campeón francés, hoy, en el octavo round del match a 10 que ambos celebraron anoche.

En otra de las peleas celebradas, Walter Barlund, peso completo finlandés, derrotó a Eddie Cordere, de Florencia, en el primer round del match a diez que ambos celebraron.

ARILLA VOLVERA A ACTUAR PRONTO AQUI EN EL RING

Se encuentra en magníficas condiciones y tiene sus dos manos en forma. Hace training

Para hoy sábado el promotor Enrique N. Ríos ha confeccionado un notable cartel de boxeo donde tomarán parte conocidos y magníficos peleadores, todos del agrado del público, teniendo el mismo como atracción máxima, la pelea estelar, a diez rounds entre el temible Roberto Bonar (Moños), pesadilla en la división leight weight y lógico aspirante a la faja de Cuba y Manolo Gómez fuerte y agresivo pegador que tan formidable pelea ofreció recientemente en Santa Clara frente al notable y sensacional Albérico Espino (La Panterita), credenciales suficiente para que se le tenga una gran admiración.

Arilla O. K.

Muy en breve escalará de nuevo el ring, la estrella española Mariano Arilla que tan grata impresión ha dejado siempre en todas sus peleas muy especialmente en la última frente a Baby Louis en la cual demostró de manera fehaciente el por qué fué campeón de Europa y lógico aspirante en aquella época a la corona mundial.

El español se halla en gran forma pegando terriblemente con ambas manos, en días pasados en el training largó a dos sparrings a los que se les pudo haber contado el millón catorce. Parece que al torbellino español lo ha fortalecido los famosos ostiones de Sagua. Así que se prepare muy bien el nuevo campeón de Cuba de los bantam weight Conguito II si por fin se llegara a efectuar esta sensacional pelea que dejaría recuerdos imperecederos en la ciudad prócer, el glorioso Camagüey.

Sagua, octubre 14.

Isoba Mena,
Corresponsal.

EL CLUB NAVAL DIO UN BUEN GAME ANOCHE Y VENCIO: 28 POR 27

El team junior de baskel ball del club Naval, dirigido por el coach Olímpico cubano, Joe Rodríguez Knignt, venció anoche al five del Cubaneleco con score de 28 por 27, al cubrir el segundo turno del programa beneficio celebrado en el floor eléctrico.

Poco concurrencia presenció el game, pero los muchachos jugaron como si estuviesen en noche de campeonato y tuvieron ratos de bastante brillantez. Mosquito Ordeñana, Bárcenas, Echevarría y el Negro Sarria, fueron los mejores del Club Naval, en tanto que Jorge Escobar hizo las mejores demostraciones de los vencidos.

En el primer turno, el team junior femenino del Cubaneleco, apoyado en el juego estelar de Concha Méndez, logró derrotar a la representación del Instituto Iverson.

Los scores:

Iverdon

	Fig.	Fig.	Fc.
S. Gay, f	0	3	1
P. Cárdenas, f	0	0	2
M. Fata, c	0	1	2
N. Gay, g	0	0	1
A. Cuesta, g	0	0	1
J. García, f	3	2	2
A. Castellón, f	0	0	2
M. Montiel, g	0	0	1
G. Rey, f	0	1	0
R. Castellón, g	0	0	0
R. Montiel, g	0	0	0
Totales	3	7	15

Cubaneleco

	Fig.	Fig.	Fc.
E. Navarrete, f	1	0	1
F. Quiñones, f	3	8	1
A. Zayas, c	1	0	1
A. Hernández, g	0	0	0
L. Navarrete, g	1	0	4
A. Martínez, g	0	0	0
A. Martínez, g	0	0	0
M. Emons, c	0	0	2
H. Viera, c	0	1	0
A. González, g	1	0	1
Totales	7	9	11

Resultados por halves:

	1r. hf.	2d. hf.	Total
Iverdon	7	6	13
Cubaneleco	14	9	23

Club Naval

	Fig.	Fig.	Fc.
Ordeñada, f	6	0	1
Flores, f	0	1	2
Sarría, c	2	3	4
Echevarría, g	0	0	1
Caraveo, g	2	1	1
Gavilán, f	0	1	1
Dutill, g	0	2	2
Bárcena, f	0	0	1
Arrondo, f	0	0	1
Totales	10	8	14

Cubaneleco

	Fig.	Fig.	Fc.
Estrad;, f	1	0	0
Medel, f	2	1	4
Cárdenas, c	0	1	0
Esobar, g	3	1	2
Delgado, g	2	0	1
Valiente, g	0	0	4
Villasuso g	1	4	0
Gutiérrez, g	1	0	0
Totales	10	7	11

Totales por halves:

	1r. hf.	2d. hf.	Total.
C. Naval	17	11	28
Cubaneleco	12	15	27

CONVOCA LA UAA A LA JUSTA DEL "WATER POLO"

La competencia será en opción del trofeo donado por Miguel Angel Moenck

La Unión Atlética de Amateurs de Cuba convoca por este medio a todos los Clubs, inscriptos o no en la misma, para jugar y decidir el Campeonato de water polo de 1937 en opción a la Copa «Miguel Angel Moenck», que se regirá de acuerdo con las siguientes bases:

Primera: El Campeonato constará de dos vueltas y el mismo se jugará de acuerdo con las reglas de water polo aprobadas por la Federación Amateur de Natación de esta Unión Atlética de Amateurs de Cuba.

Segunda: Las inscripciones para este Campeonato quedarán cerradas el miércoles 20 de octubre de 1937 a las cinco de la tarde, rechazándose toda inscripción que llegue con posterioridad a dicho día y hora.

Tercera: El Campeonato dará comienzo el día 26 de octubre (martes), de 1937, en el lugar y hora que se acuerde en la junta que se celebrará el día 20 de octubre a las cinco y media de la tarde.

Cuarta: Los Clubs que deseen tomar parte en este Campeonato, cuya inscripción es gratuita, deberán llenar los siguientes requisitos:

a) Solicitud de inscripción firmada por el secretario del Club interesado.

b) Relación de atletas que formarán el team.

c) Nombramiento del delegado que representará el Club ante esta Unión.

Quinta: El club que resulte ganador dos años, sean o no consecutivos, obtendrá el trofeo «Miguel Angel Moenks» a que se refiere esta convocatoria.

La Habana, octubre 15 de 1937.—**Dr. Laureano Prado Clark, Secretario.**

Después de la serie mundial, Hubbell y Gehrig se encontraron y ambos sonrieron, pero, tenemos la seguridad que los pensamientos no fueron idénticos. Hubbell no podrá olvidar la sacudida que le dieron los Yanks en el primer game.

TOPICOS FUTBOLISTICOS

—Se reanudará el domingo el Concurso de «La Cotorra».
—Montalvo irá con el equipo cubano a Barranquilla.
—México y las eliminaciones por la Copa del Mundo.

(Por «PETER»)

Se reanudará el próximo domingo el Concurso de la Copa «La Cotorra», donada por el señor Claudio Conde en el año de 1935 para ser jugada en dos temporadas, al finalizar el Campeonato.

Hace dos años, y al terminar la contienda se efectuó la primera etapa de dicho trofeo, en dos vueltas, que se llevó parte del mes de octubre hasta diciembre, pues entonces eran cinco los equipos de Primera Categoría. Ya el Olimpia ha desaparecido.

El año pasado no se jugó la segunda parte. Y este año se reanuda la competencia estando ausente uno de los equipos. Pero los representantes de las otras sociedades no han querido dilatar más dicho Concurso. Además, el segundo equipo del Deportivo Centro Gallego ha realizado una buena performance en las últimas salidas, y además, se ha reforzado con tres jugadores, Boni, Ochoa y Evelio López para este torneo. A Boni lo colocarán bajo el marco, a Ochoa en la línea de medios y a Evelio, en el quinteto de ataque.

Como quiera que este Torneo hace dos años que comenzó, los aficionados seguramente que de él no tienen más que una remota idea de lo que fué, pero con el fin de refrescar la memoria, vamos a publicar el resultado de los juegos, y al final, volveremos a publicar el estado de los Clubs, ya que como dijimos ayer, el ganador de la Copa será el club que más puntuación obtenga al final, computando los puntos del año 1936 con los que obtengan este año.

He aquí el resultado del Concurso por la Copa «La Cotorra», en el año de 1935:

PRIMERA VUELTA

Oct. 20-35 Juventud Asturiana: 0, Vs. Iberia Foot-Ball Club: 4
20-35 D. Hispano América: 1, Vs. D. Centro Gallego: 1.

Oct. 27-35 Juventud Asturiana: 1, Vs. D. Hispano América: 0.
27-35 Iberia Foot-Ball Club: 0, Vs. Olimpia Sporting Club: 1.

Nov. 3-35 Iberia Foot-Ball Club: 1, Vs. D. Centro Gallego: 2.
3-35 Juventud Asturiana: 1, Vs. Olimpia Sporting Club 1.

Nov. 10-35 Olimpia Sporting Club: 1, Vs. D. Hispano América: 2.
10-35 Juventud Asturiana: 2, Vs. D. Centro Gallego: 1.

Nov. 24-35 Iberia Foot-Ball Club: 0, Vs. D. Hispano América: 1.
24-35 D. Centro Gallego: 0, Vs. Olimpia Sporting Club: 0.

SEGUNDA VUELTA

Dic. 1-35 D. Hispano América: 1, Vs. D. Centro Gallego: 3.
1-35 Juventud Asturiana: 1, Vs. Iberia Foot-Ball Club: 2.

Dic. 8-35 Iberia Foot-Ball Club: 3, Vs. Olimpia Sporting Club: 0.
8-35 Juventud Asturiana: 3, Vs. D. Hispano América: 1.

Dic. 15-35 Juventud Asturiana: 0, Vs. Olimpia Sporting Club: 0.
15-35 Iberia Foot-Ball Club: 1, Vs. D. Centro Gallego: 0.

Dic. 22-35 Juventud Asturiana: 1, Vs. D. Centro Gallego: 1.
22-35 Olimpia Sporting Club: 1, Vs. D. Hispano América: 1.

Dic. 29-35 D. Centro Gallego: 4, Vs. Olimpia Sporting Club: 0.
29-35 Iberia Foot-Ball Club: 5, Vs. D. Hispano América: 0.

El estado de los clubs es el siguiente:

EQUIPOS:	JJ.	Jg.	Jp.	Je.	Cf.	Cc.	Pts.
Iberia	8	5	3	0	16	5	10
Juventud	8	3	2	3	8	10	9
Centro Gallego	8	3	2	3	11	7	9
Hispano	8	2	4	2	7	14	6
Olimpia	8	1	3	4	4	11	6
Totales	40	14	14	12	47	47	40

Como advertirá el lector los equipos estaban bastante nivelados. Lo prueba el detalle de que de los veinte juegos celebrados en total, seis fueron empates, y de los cinco clubs que compitieron, tres casi quedaron en igualdad de puntos.

Con algún retraso hemos recibido el «Diario Comercial», de San Pedro Sula, Honduras, que trae una amplia información del match jugado por el Deportivo Centro Gallego contra los argentinos, quienes ganaron con score de 3x0, en el hipódromo de Bogotá, el 26 de septiembre.

La información que publica dicho diario, según leemos al final, está tomada del «Diario Nacional», de Colombia, y como comentario se dice que a pesar de la victoria de los suramericanos, la técnica de ese conjunto no fué superior a la de los gallegos.

Y con relación al once de los «Alacranes», se comenta: «El equipo cubano tuvo dos figuras que sobresalieron sobre sus demás compañeros, y éstos fueron Chorens y Benito. La línea de medios estuvo anulada por la actuación de la delantera argentina.

En la prensa mexicana encontramos noticias sobre las eliminaciones por la Copa del mundo.

Como se sabe, Cuba participará en dichas eliminaciones. Hace cuatro años Cuba participó en dicho torneo y después de eliminar a Haití fué derrotada en México.

Este año los cubanos tienen que ir a Barranquilla, Colombia. Y para representar al equipo cubano, la Asociación de Foot Ball de la República de Cuba, nos había designado a nosotros (que fuimos con el equipo a Port-Au-Prince, en 1933), pero no hemos podido aceptar esa honrosa designación por impedírnoslo asuntos particulares.

Tenemos entendido que al declinar nosotros esa gentil invitación, que mucho agradecemos a los señores miembros de la Nacional, irá con el equipo cubano a Colombia, el señor Ignacio Montalvo Casas.

Y ahora, sobre este mismo torneo vamos a reproducir lo que dicen los periódicos de la patria de Moctezuma:

«No obstante las protestas que las Federaciones Nacionales de México y Costa Rica presentaron ante la Federación Internacional de Futbol Asociación por la inclusión en la Zona Centroamericana de México y la Guayana Holandesa, la F. I. F. A. decidió no hacer caso de dichas protestas y por lo tanto para competir en París por la Copa del Mundo, deberemos vencer a Costa Rica, Cuba, Colombia, El Salvador y la Guayana Holandesa».

«En vista de esto la Federación Nacional de Costa Rica propone que se celebre un torneo en Barranquilla, Colombia, para que ahí compitan Cuba, Colombia, Guayana Holandesa y El Salvador, y el vencedor compita contra México y Costa Rica en San José de Costa Rica».

«La Federación Nacional Mexicana contestó con una contraproposición mediante la cual indica que se acepte reconocer como campeón de la Zona Centroamericana de la F.I.F.A. al vencedor en los IV Juegos Deportivos Centroamericanos, a los cuales concurrirán los equipos de las naciones ya mencionadas, exceptuando a la Guayana Holandesa».

«Para el caso el grupo de naciones mencionadas se dirigirá al Comité de los IV Juegos Deportivos Centroamericanos en Panamá, para suplicar que se permita competir fuera de ese torneo a la Guayana Holandesa».

«Caso de aceptarse esa proposición, que la hace México, para evitar tener que competir en dos torneos diferentes en un período cortísimo, se tramitaría ante el señor H. W. Campbell, representante de la FIFA en Centroamérica y ante la propia FIFA, para legalizar el arreglo que sobre el particular se tome».

«Pero arréglese lo que se arregle, la Federación Nacional Mexicana dejará sentada su protesta en la FIFA por la arbitraria determinación a que nos referimos».

LLEGARA HOY EL GRAN ADOLFO LUQUE POR LA P. AND O.

En horas de la tarde se celebrará una importante reunión por la Liga Nacional

Con las primeras horas del día, tendremos entre nosotros a Adolfo Luque, la primera figura del baseball en Cuba y máximo dirigente del Campeonato Nacional que comenzará el sábado próximo, día 23, en dos terrenos simultáneamente, Stadium Cerveza Tropical, en Marianao y Trinidad y Hermano, en Santa Clara. Llega Havana Perfecto por la vía de la P. and O. y con toda seguridad el recibimiento que se le rendirá será brillante y será magnífico, como muy merecido se lo tiene el manager del club Almendares.

Autoridades, organismos, clubs, jugadores, fanáticos y simpatizadores de Adolfo Luque estarán hoy en los muelles para darle la bienvenida al coach de los Gigantes, quien seguramente tendrá algo que decir sobre el próximo Campeonato Nacional y sobre la pasada serie mundial. Sería interesante oír hablar a Havana Perfecto.

Importante junta.

Inmediatamente que Luque se quite el polvo del camino, almuerce con sus familiares, concurrirá a la junta extraordinaria que celebrará la Liga Nacional de Baseball Profesional, en Jesús Peregrino 95, altos, en cuya junta se acordarán los últimos detalles de la justa que comenzará el día 23, jugando Habana y Marianao en La Tropical y Almendares y Santa Clara en la villa de Marta.

Posiblemente Julio Fránquiz, anotador y compilador oficial del campeonato, presentará en esa junta el schedule por el cual se regirá la lid de este año. Como Fránquiz conoce el asunto al dedillo, seguramente presentará una obra completa y será aprobada por la Liga Nacional.

Otro de los asuntos a tratar será el de los umpires. Ya en principio se tomó un acuerdo por parte de los managers citados por Luque en New York y el doctor Arturo Bengochea, presidente de la Liga Nacional, quien lleva un voto de confianza otorgado por sus demás compañeros del Ejecutivo.

En fin, que en ese cambio de impresiones oficial, se acordará todo lo pertinente para la contienda nacional. Repetimos hoy que el coronel Fulgencio Batista y Zaldívar lanzará la primera bola. Que en este caso será un strike. Se nos dice que el Jefe del Ejército se está calentando el brazo.

Para la semana próxima están citados los players que militarán en los distintos clubs, para prácticas oficiales, prácticas que serán diarias. Se quiere llegar al día de la inauguración, sábado 23, con todos los jugadores en perfectas condiciones.

INAUGURARA EL CLUB HISPANO SU NUEVA CANCHA EL DIA 17

Magníficos partidos han sido combinados para festejar la apertura del nuevo court

El domingo día 17, será inaugurado el Campeonato Intersocios organizado por este Club y en sus canchas del Campo Armada, al cual se le ha dado todo el calor necesario, como lo demuestra la cantidad de parejas que se han inscripto para el mismo.

A las ocho y media de la mañana, está señalado el comienzo de este Campeonato de Front-Tennis, en el cual se inscribieron dieciséis parejas.

Le toca el turno inaugural a las siguientes:

Emilio Sierra y Alfonso Marina contra Angel Gómez y José C. Mederos. Tercera categoría.

William B. Carrick y Elisardo Delgado, contra Marcial Pernas y Antonio Dacal. Segunda categoría.

Enrique Merino y Alberto Reguera, contra Ramiro Martínez y Constantino García. Primera categoría.

Todos los domingos y días festivos se celebrarán partidos, comenzando los mismos a la hora antes indicada.

EL JUEGO DE ESTA TARDE, A LAS TRES, EN «LA TROPICAL»

Esta tarde, en el stadium Cerveza Tropical se celebrará el match de la Selección de Jcs Olivares contra el conjunto de la Liga Inter-fuerzas Armadas, comenzando a las tres en punto.

En el team de jugadores de las Fuerzas Armadas veremos a Sagüita Hernández, Heredia, el Tarzán Hernández, y a los pitchers llave Oscar Campos y René Monteagudo. Y en el de Olivares, a los más destacados jugadores que en la actualidad se encuentran en la Habana. Ha de ser, pues, un match interesantísimo.

Rafael Almeida será el manager del team de las Fuerzas Armadas.

Y como el domingo hay futbol en el stadium Cerveza Tropical, los equipos de José María Fernández y Lázaro Salazar se trasladarán a Galbán Lobo, los terrenos de Regla, para jugar el último match de exhibición, pues ya tenemos muy cerca la fecha del 23 que es la señalada para la inauguración del campeonato profesional.

Los aficionados de Regla tendrán una oportunidad de ver en acción, en su propio patio, a esos dos formidables conjuntos.

VENCIO CON SUMA FACILIDAD EL YACHT A LOS DEL VEDADO

Los muchachos de Manolo Díaz anotaron 59 puntos contra los azules, que no jugaron nada

Jugando con mucho vapor, y con mucha suerte en sus tiros al aro, mientras que sus contrarios no efectuaban la mitad del juego que efectuaron en su interior salida, los muchachos que a las órdenes de Manolo Díaz, defienden los colores del Habana Yacht Club, vencieron al Vedado Tennis en el encuentro efectuado ayer noche en el floor del Miramar Yacht Club, y en opción a la contienda juvenil que los azules organizaron.

Los tres hermanos Mena, Jorge, Carlos y Pedro jugaron mucho por el conjunto vencedor, lo mismo que Alfred Longa, que ha demostrado haber adelantado mucho desde la temporada pasada, mientras que del conjunto de Canosa no hubo quien jugase como lo hicieron contra el Miramar, luciendo un quinteto completamente diferente, y en el cual se abusó mucho de los pases, cuando había que tirar mucho al aro, pues les era muy difícil a los forwards el colocarse, pues los yatistas superaban siempre en estatura.

Jorge anotó un total de nueve canastas, siguiéndolo en este aspecto su hermano Pedro, el popular «Parina» que anotó siete goals, mientras que Carlos jugó mucho a la defensiva, y Longa con Borges y Urruela se anotaban algunos goals por cabeza, para completar los 24 goals que anotaron los del Yacht en todo el encuentro.

El match finalizó con anotación de 59 por 23, habiendo sido Julito Dávalos el hombre que más puntos llevó al score de los azules, teniendo a su haber un total de ocho puntos por cuatro canastas.

El lunes se terminará la primera vuelta de esta contienda, jugando en el propio floor del Miramar y comenzando a las nueve y media de la noche los teams del Miramar Yacht Club y del Habana Yacht Club, match en el cual pueden asegurarse bastante los muchachos de Manolo Díaz.

Yacht Club

	Fig	Fog	Fc
A. Borges, c	2	0	1
P. Mena, f	7	7	2
A. Longa, c	4	1	2
C. Mena, g	0	1	1
J. Mena, g	9	2	1
A. Urruela, f	2	0	0
E. Longa, g	0	0	3
Torriente, f	0	0	0
Totales	24	1	10

Vedado

	Fig	Fog	Fc
A. Lano, f	0	2	3
A. Dávalos, f	0	3	0
M. Pratts, c	1	2	2
A. Bustillo, g	0	2	2
J. Herrera, g	0	0	2
J. Dávalos, f	4	0	0
J. Castellanos c	0	0	1
M. Bustilla, f	1	0	0
O. Bustillo, g	1	0	0
L. Aldecoa	0	0	0
Totales	7	9	10

Resultado.	1r. hf	2d. hf	Total.
Yacht Club	28	31	59
Vedado	7	16	23

EN EL CARTEL DE BOXEO DE ESTA NOCHE VEREMOS A KID BRADAD CON EL MEJOR DE LOS WELTERS, LEGON

Además, en el mismo programa, aparece Pedro Ortega, mexicano, que se enfrentará con Joe Pedroso. Edante Chapman frente a Frank Ortiz, será otro de los tres grandes bouts. Los precios

Con dos peleas estrellas se ofrece esta noche un gran cartel de boxeo en el ring de la Arena Cerveza Cristal. Bradad contra el adversario más difícil que tiene en Cuba, Joe Legón; y la presentación de Pedro Ortega, astro del ring que procede de México y que trae las credenciales de unos records estupendos y la pretensión de marcharse de Cuba sin perder una sola pelea. Belmonte, el promotor de San Rafael cuatro, rinde el esfuerzo para ver si con estos carteles grandes se registran aumentos en las recaudaciones. El de hoy, a precios populares, puede muy bien romper todos los records de concurrencia en la Arena.

Bradad puede ganar por K. O.

Esta noche Kid Bradad hace su tercera salida a un ring de la Habana. En las dos anteriores venció por k. o., y convenció a todo el público de su condición de prospecto. Pincho Gutiérrez en este momento no vendería el contrato de Bradad en quince mil pesos. Creo tener en él, al mejor peleador cubano a todas las divisiones y al único prospecto que tiene derecho a aspirar al campeonato del mundo, trayendo a Cuba el segundo cinturón internacional, que el primero lo trajo ya nuestro inmenso Kid Chocolate, compañero de cuadra del Angel Negro de Guantánamo.

La opinión general es que Joe Legón no podrá contener esta noche al nuevo prospecto e ídolo nuevo de la cuadra nacional de Pincho Gutiérrez. En nuestro deporte, Bradad es una atracción llamante. Es un muchacho que con unas condiciones extraordinaria, vive para el boxeo enteramente. Tiene tantas facultades como afición. Bradad tratará de anotarse otro k. o., a costa de Joe Legón, un muchacho honrado en el ring, muy valiente, fajador y con un punch bárbaro. La pelea va a ser muy interesante. Es una pelea natural. Una pelea que todo el público esperaba y deseaba, después de haberles ganado Bradad a París Apiece y a Ventura Arana por k. o. En las condiciones en que quedará el cartel de Legón y lo que será el futuro de Legón en el boxeo, si hoy le noquea Bradad, son las razones que garantizan que el guajiro, ex campeón nacional de los welters, tiene que salir a romperse el alma de campana a campana.

Debuta un gran atleta mexicano

Puede calcularse que cuando suba al ring el primer preliminar del gran programa de esta noche, no habrá una solo localidad vacía en la Arena Cristal. Belmonte se propone resucitar para el boxeo los mejores días y tiene derecho a conseguirlo. En la otra pelea estrella del programa de hoy, se presenta en Cuba a un gran atleta mexicano. Para nosotros, el mejor boxeador mexicano que ha venido a Cuba en todos los momentos con la sola excepción de Baby Arizmendi. Y uno de los mejores boxeadores extranjeros que nos han visitado en esa división, incluyendo también a Stanislao Loyza, cuando vino a la Habana en la plenitud de sus facultades. Ese es la impresión que tenemos nosotros de Pedro Ortega... Y en esas condiciones se le presenta esta noche, contra Joe Pedroso, el invicto light weight de la cuadra nacional de Pincho Gutiérrez, quien tiene un paquete de dinamita en cada puño...

Pedro Ortega boxea un millón

Nosotros le vemos a Ortega condiciones hasta para graduarse pronto entre los diez mejores pesos ligeros del mundo. Boxea mucho, pero lo que se dice boxear mucho y encima de eso pega muy duro. Pedroso puede hacerle daño con un golpe, porque un golpe suelto de Pedroso derriba a cualquiera... Pero por lo demás, nos parece que hoy salta un eslabón de la cadena de triunfos de Pedroso y nos parece más aún... Que es muy difícil que en Cuba Pedro Ortega pierda una pelea.

Ortega y Pedroso van a la ruta de los diez rounds. Para dejar bien sentadas las cosas y hacer honor a la categoría que trae Pedro Ortega a la Habana, se hace constar de un modo oficial, por parte de la empresa, que la misma distinción de pelea estrella tiene la de Legón y Bradad que la de Pedroso y Pedro Ortega.

Chapman en el programa

Edante Chapman, el pegador de la Cuadra de Pincho, que hizo en New York, una impresionante campaña de nocauts, figura también en este programa en un turno semifinal a los dos estelares. Chapman se fijará con Frank Ortiz, quien dará todo lo que tiene por vencer al light heavy weight de la cuadra de Pincho.. Todos los pronósticos auguran que habrá k. o., en esta pelea.

Con un programa tan grande y de tantos alicientes con la presentación de Ortega contra Pedroso la pelea de Bradad y Legón, la de Chapman y Frank Ortiz y dos preliminares más calientes, la venta detickets en San Rafael cuatro ha sido notable.

Belmonte admite la posibilidad de que haya esta noche más público en las gradas que en todas las ocasiones anteriores en que se han registrado entradas fuertes. Belmonte ha combinado el programa para romper los recods de asistencia.

Veamos si lo consigue.

CASTAÑAGA VENCIO AYER AL CAMPEON JOHN H. LEWIS POR DECISION EN DETROIT

DETROIT, octubre 15. (AP.) Isidoro Castañaga, le ganó la decisión en diez rounds a John Henry Lewis, campeón de los pesos ligeros completos del mundo en la pelea a diez rounds que se celebró esta noche aquí. Castañaga pesó 210 libras y su contrario, 186. En otro Bout, Harvey Woods, venció a Kid Sila, de Cuba, por decisión.

PARA ESTA NOCHE SE HA PREPARADO UN GRAN PROGRAMA EN EL FRONTON JAI ALAI

Astigarraga y Salazar acabaron en el segundo de anoche. Buenas quinielas. Mucha concurrencia anoche en el Viejo Frontón

El primer partido de anoche en el Jai Alai, fué a 30 tantos y resultó en general un duelo de remates y dejadas entre los delanteros Vallejo menor y Emilio, habiendo superado «Tapón», que hizo filigranas en ese aspecto ganándose el aplauso del público.

Emilio no estuvo tampoco desafortunado, pero la defensa atrás de La Paz fué inconsistente.

En cambio de esto, Alvarez jugó el horror de campana a campana para salir victorioso junto con «Tapón», el que cada día se presenta mejor.

En total se tiraron entre remates y dejadas, 30.

La primera quiniela fué de Argarate.

En el partido estelar, Astigarraga, jugando como un tigre, ayudado por Salazar, venció con gran ventaja al final a Argarate y a Ibarlucea. Este último no pudo resistir el ataque consistente y arrollador de Don Ramón.

Eguiluz

Emilio Eguiluz llega hoy por la mañana de su corto viaje a México, y trae nuevos proyectos para reforzar el cuadro, pues quiere el del Jai Alai, a la altura del mejor Frontón.

Pepe Millán

Pepe Millán, ha actuado muy bien en su interinatura de la Intendencia del Jai Alai. El público ha quedado satisfecho con su modo de actuar, y él está agradecido del «respetable» y de los pelotaris.

Programa para la función de hoy:

PRIMER PARTIDO a 25 tantos: Lucio y Barrutia, blancos, contra Ochoa y Arrondo, azules. A sacar ambos del cuadro 10.

PRIMERA QUINIELA a 6 tantos: Egozcue, Irigoyen III, Goitia, Azpiri, Andrés y Olaso.

SEGUNDO PARTIDO a 30 tantos: Andrés y Azpiri, blancos, contra Irigoyen III, contra Goitia, azules. A sacar los primeros del cuadro 10 y los segundos del 9 y medio.

SEGUNDA QUINIELA a 6 tantos: Salazar, Eguibar, Malluquiza, Labat menor, Hugues y Alvarez.

TERCER PARTIDO a 30 tantos: Eguibar y Hugués, blancos, contra Labat menor y Malluquiza, azules.

A sacar ambos del cuadro 10.

Resultado de la función de anoche:

PRIMER PARTIDO

Emilio y La Paz, blancos, contra Vallejo menor y Alvarez, azules.

	Tantos
Blancos	24
Azules	30

Ganador: Azules.

RIMERA QUINIELA

Argarate	6	8.07
Ibarlucea	1	8.88
Irigoyen III	4	4.33
Astigarraga	3	2.81
Salazar	0	5.22
Andrés	2	6.12

Ganador: Argarate.

8.07

Pago a $8.07.

SEGUNDO PARTIDO

Argarate e Ibarlucea, blancos, contra Astigarraga y Salazar, azules.

	Tantos
Blancos	18
Azules	30

Ganador: Azules.

SEGUNDA QUINIELA

Ganador: Iturriaga.

**5

DOS RECURSOS HOY EN EL SUPREMO: EL DE LOS NOTARIOS JUBILADOS Y EL DEL FINANCIAMIENTO DE O

Dictamina la Secretaría de Comercio acerca del alcance del decreto 800, sobre los seguros de los porteadores

Todos deberán estar amparados por pólizas que cubran su responsabilidad por lesiones o muertes ocasionadas a las personas y por daños causados a la propiedad. Más noticias

Recientemente se dirigió a la Secretaría de Comercio el señor Henry Bennett, Presidente de la Asociación de Compañías Nacionales de Seguros, interesando una resolución de carácter general, interpretativo del alcance y efectos del artículo 20 del Decreto Ley número 800 de 4 de abril de 1936, relativo a las obligaciones de los porteadores en cuanto a mantener en vigor una póliza de seguro que cubra su responsabilidad por lesiones corporales o muertes ocasionadas a las personas, y por daños causados a la propiedad ajena, para responder subsidiariamente a las sentencias que dictaren los tribunales de Justicia de la Nación.

Elevado dicho asunto a la Dirección de Seguros, ésta se trasladó a la Consultoría Legal, emitiéndose por el Letrado doctor Modesto Bengochea el dictamen correspondiente, el que por su extensión no lo publicamos íntegramente, concretándonos sólo a la parte dispositiva, que dice como sigue:

«Debe declararse por esta Secretaría que los depósitos iniciales de garantías de las compañías que emitan las pólizas de responsabilidad civil subsidiaria, a que se refiere el Art. 20 del Decreto Ley núm. 800 de 4 de abril de 1936, sólo se entenderán y quedarán aminorados en lo que concierne a los efectos de estas pólizas, cuando se acuerde y comunique conforme a la Ley, la oportuna incautación, por la autoridad judicial correspondiente, como consecuencia de no haberse hecho el pago de la responsabilidad civil subsidiaria, acordada en sentencia firme y ejecutoria contra el porteador, garantizado o afianzado por la compañía de que se trate; en cuyo caso, quedará ésta inhabilitada, para seguir operando; procediéndose a lo que haya lugar conforme a la Ley, de no reponer, al ser requerido para ello, el importe de la cantidad incautada, y en cuya suma haya quedado disminuido su depósito inicial de garantía.

Los lavanderos y tintoreros y el clandestinaje comercial

El Centro de Tintoreros y Lavanderos de la Habana, ha interesado de Comercio, que se le permita nombrar un delegado ante la Comisión de Represión del Clandestinaje, según comunicación enviada por su Secretario, el señor Urbano Fernández. Dice éste que esa Asociación podría sugerir medidas acertadas para reprimir ese mal que tanto daño está causando entre la industria y el comercio legalmente establecido, al mismo tiempo que contribuiría a combatir el Clandestinaje, entre los tintoreros y lavanderos de esta Capital.

El café se vende en Florida a razón de 25 cts. la libra

El Jefe de la Oficina Provincial de la Secretaría de Comercio en Camagüey, da cuenta ayer de que el alza registrada en el precio del café en el pueblo de Florida, ha sido reprimida gracias a la actuación del Inspector de aquella Oficina, señor Juan Travieso.

Los expendedores de café de Florida, se han comprometido a vender la libra de ese producto a 25 centavos, estando dispuestos a notificar a la Secretaría de Comercio cualquier alza de precios que se vean obligados a adoptar por razones mayores, pero nunca regirá un nuevo precio sin la sanción oficial de Comercio.

Propaganda para atraer el turismo

Mr. John Blodget, Presidente de «La Brown Blodget Faul, Minnesotta, Estados Unidos de América, se ha dirigido al Secretario de Comercio sugiriéndole un nuevo género de propaganda para la campaña en pro del turismo que viene realizando nuestro país, pormedio de los sellos de correo.

Pide Mr. Blodget fotografías de los mejores paisajes de Cuba, así como informes sobre nuestra historia, geográfica, industrial y construcciones arquitectónicas.

Agrega además, que la campaña en favor del turismo realizada a través de estampillas de correo, resultará más barata y eficaz que cualquiera otra, por cuanto existen millones de filatélicos en el mundo, y porque dicha campaña se realiza tambien entre todos los destinatarios de cartas cubanas enviadas al extranjero.

Y termina su escrito enviando una serie de sellos de países europeos, como demostración de su teoría en la propaganda turística.

Marcas y patentes

Relación de las solicitudes de inscripción que han sido presentadas en la Secretaría de Comercio.

Pablo López, anillo para utilizarlo en las marcas de tabacos, presentada a nombre de Pablo López, Matanzas.

Modelo industrial consistente en un tipo especial de carrocería para el transporte de personas, presentada por José F. Mestre Pereira, Habana.

Patente de invención por una nueva rueda para vehículos, presentada por José Surís y Busto, Habana.

Salvigaxol. (Marca) para un producto farmacéutico, etc, presentada por Consuelo Pozo Gato, (Baiboa).

La Belle Latine. (Marca) para un aceite para el cabello, clase 7, presentada por el señor Antonio Segarra y Fábregas, Habana.

Por Larrañaga. (Marca) para cigarros de todas clases, clase 14 presentada a nombre de por Larrañaga. Habana.

El reglamento de la Zona Franca ha de aprobarse pronto

Antes de finalizar este mes será una realidad. Trabaja con actividad la Comisión

Ya están al terminar los trabajos encaminados a la confección del reglamento para la Zona Franca del puerto de Matanzas. Los comisionados por el secretario de Hacienda para llevar a cabo dicha labor han trabajado sin descanso, consagrando también horas extraordinarias, con objeto de cumplir el acuerdo de los diez días hábiles para dejar terminado dicho reglamento.

Esa comisión está integrada por los doctores Joaquín de Rojas, presidente del Comité de la Zona Franca; Rubén Moré, que representa a la Dirección de Consultoría; Mario Valdés Mora, de la Dirección General de Aduanas, y Mario Luque, en representación del secretario de Hacienda.

En la sesión de ayer tomaron el acuerdo de trasladar a la Comisión Técnica Arancelaria los asuntos que se refieren a cuestiones aduanales para que emita dictamen, de conformidad con la facultad que para esos problemas le ha sido conferida por el secretario de Hacienda. Tan pronto como lo haga, se acoplará al proyecto de reglamento que ya tendrá hecho la comisión, sometiéndolo a la consideración del Dr. Giménez Lanier.

El doctor Mario Luque, hablando con los reporters en la Secretaría de Hacienda, les informó que la comisión espera dejar terminado su cometido antes del plazo concedido de diez días, teniendo ya muy adelantado el trabajo, pues sus artículos serán unos 200, pasando ya de cincuenta los aprobados. Se espera que antes de finalizar este mes estará en vigor el reglamento de la Zona Franca del puerto de Matanzas.

DESCUIDO

En el Cuarto Centro de Socorros fué asistida de grave intoxicación, la menor Olga Núñez, de 4 años y vecina de San Luis 37, que sufrió en su domicilio al ingerir cierta cantidad de una medicina de uso externo, en un descuido de sus familiares.

Piden se cambie la forma de aforar el papel de cigarros

Los industriales del giro han hecho la petición a la Comisión T. Arancelaria

En su reunión de días pasados, la Comisión Técnica Arancelaria conoció de los siguientes asuntos:

Se dió cuenta con el expediente número 11-cta. que se refiere a un escrito presentado por la Compañía de Industrias Metálicas, pidiendo protección arancelaria para las tapas coronas. La Comisión adoptó el acuerdo de dejar este expediente sobre la mesa para resolverlo en una próxima sesión.

—Fué discutido el expediente núm. 457-cta., que se refiere a una solicitud presentada por René Legame, para que se cambie la forma en que se viene aforando el papel para cigarrillos implantándose adeudos específicos en lugar de ad-valorem. La Comisión adoptó el acuerdo de dejar este expediente sobre la mesa para resolverlo en una próxima sesión.

—Se dió cuenta con el expediente núm. 498-cta., que se refiere a un escrito de la Compañía Nacional de Envases Metálicos, S. A., por el que solicita aforo o señalamiento de Partida para el producto «Gas o Líquido Pentano», con los adeudos más bajos posibles, y una bonificación del 50% en los derechos arancelarios a las tapitas de bakelite que importen. La Comisión adoptó el acuerdo de dejar este expediente sobre la mesa para resolverlo en una próxima sesión.

—Se estudiaron los expedientes números 380-cta. y 469-cta., que se refieren a la solicitud presentada por Bredell Paint Co. of Cuba, pidiendo protección arancelaria para la fabricación nacional de pinturas. La Comisión en cuanto al expediente número 469-cta., acordó adoptar la ponencia rendida en sentido denegatorio adoptando como argumento científico que los vigentes aforos de las partidas a que se refiere la pintura ofrecen suficientes ventajas a la industria local y como razón internacional el hecho de hallarse las partidas de referencia consolidadas en el Tratado de Reciprocidad celebrado por los Estados Unidos de América.

En cuanto al expediente número 380-cta., la Comisión acordó una rebaja del 50% en los derechos arancelarios para las materias primas a que se refieren las Partidas 3-B, 3-G, 78-A, 78-B, 98-A y 324, cuando sean importadas bajo juramento por los fabricantes de pinturas legalmente establecidos en la República.

SUICIDIO FRUSTADO

En el Primer Centro de Socorro fué asistido de grave intoxicación Santos Peten Valdés, de 42 años y vecino de Piñera letra B, que se produjo al ingerir cierta cantidad de substancia tóxica desconocida, con el ánimo de privarse de la vida.

LOS AGENTES DE TURISMO ELIGEN SU DIRECTIVA

La «Asociación de Agentes de Turismo», según nos comunica su secretario, señor C. Suárez, en las elecciones últimamente celebradas, eligió la siguiente directiva, que ya ha tomado posesión:

Presidente, señor Manuel Valdés, de la Ward Line Tours; vicepresidente, señor Luciano Blanco, de la United Tours; secretario, señor Cristián Suárez, del Sevilla Biltmore Travel Bureau; tesorero, señor Ramón Solana, de la American Express Company Tous; y vocales, los señores Antonio Lipuzcoa, de la Cunard Line Tous, y Antonio R. de Bustamante, de la Panamá Pacific Line Tours.

Muchos éxitos les deseamos.

DOLLAR STEAMSHIP LINES

EL VAPOR

"PRESIDENT POLK"

Sale el día 20 de Octubre para Panamá y California

Para información y precios de Pasajes diríjase a:

Dollar Steamship Lines

Lonja del Comercio 210. Telfs. A-8226, M-8826.

QUEDO INAUGURADO AYER EL CURSO DE SELVICULTURA DE LA ESCUELA DE LA CIENAGA

El Secretario de Agricultura prometió ayudar a la Escuela Forestal y alentó al alumnado para que cumpla con orgullo, la alta misión que se le ha confiado. Películas agrícolas

En la presente fotografía aparece, en primer término, junto al Secretario de Agricultura, ingeniero López Castro, el Subsecretario del ramo, señor Gustavo E. Perea y el Director de Montes y Minas, señor Isaac del Corral, que en unión de otros altos funcionarios del Departamento y un grupo de personalidades asistieron ayer al acto de la inauguración del Curso de Selvicultura en la Escuela Forestal de la Ciénaga.

Con asistencia del Secretario de Agricultura, ingeniero López Castro, ha quedado inaugurado el Curso de Selvicultura que viene ofreciéndose en la Escuela Forestal de la Cienaga, a un grupo de alumnos graduados y maestros en cultivo.

Leída la Memoria correspondiente a los trabajos realizados por la misma, el Director de Montes y Minas pronunció el discurso de apertura del Curso Académico, haciendo un estudio de la ciencia de los montes desde su origen, remontándose a los tiempos antiguos en que los bosques eran objetos sagrados para la religión de los pueblos primitivos, hasta que se creó la Escuela de Selvicultura, en Berlín, Alemania, en 1770, y en Sajonia, que estableció la Academia Forestal de Tharandt, y así sucesivamente, hasta nuestros días.

Seguidamente habla del reparto de tierras de la propiedad del Estado, en el que debe tenerse en cuenta el carácter social y eminentemente colectivista de la riqueza forestal que es de sacrificio en el presente y previsión hacia el porvenir, señalando como error fundamental parcelar los montes nacionales entregándolos al interés privado que los acaba de modo despiadado y en poco tiempo.

Terminó haciendo historia de la Escuela Forestal de la Habana, creada por el doctor Grau San Martín y apoyada por los Secretarios de Agricultura Ingeniero Carlos Hevia e ingeniero Carlos M. de la Rionda, y terminó haciendo un cálido elogio del actual Jefe de la Agricultura que dedica sus entusiasmos para levantar al agro cubano de la postración en que la codicia de unos pocos y la incuria y la ignorancia de los más lo han tenido sumido desde largas centurias.

El acto fué cerrado por el ingeniero López Castro, ofreciendo hacer cuanto estuviera en su mano en pro del auge de la Escuela Forestal tan necesaria y al par tan beneficiosa para Cuba. Alentó al alumnado para que espiritualizando su misión piense más que en el puesto que ha de ocupar y en el beneficio que del mismo ha de obtener, en la alta misión que le está confiada en beneficio de nuestra selvicultura y por ende de nuesro patrimonio forestal.

Tanto el Jefe de la Agricultura como sus acompañantes hicieron un recorrido por las distintas aulas, y con interés especial al Laboratorio de Taxidermia, en el que se han comenzado los trabajos de preparación de ejemplares para el Museo de la Escuela y para las explicaciones prácticas.

Acuerdos de los yuqueros

Delegados de los industriales y de los agricultores de la yuca, que integran la Comisión que ha venido estudiando el problema que ambas clases confrontan, se reunieron ayer en la Secretaría de Agricultura, exponiendo en un memorándum sus puntos de vista; solicitando, entre otras cosas, que se limite la zafra a los ocho meses de mayor rendimiento de almidón y que se establezca una cuota de producción general alrededor de cien mil quintales, que es la cantidad que se calcula como consumo nacional, así como que dicha cuota sea repartida proporcionalmente entre los actuales fabricantes.

Por su parte los agricultores aceptan las sugerencias de los industriales y proponen la creación del vendedor único estableciendo la renta cooperativa para evitar la injusta y ruinosa competencia de precios.

Finalmente industriales y agricultores llegaron a un completo acuerdo.

Películas de asuntos agrícolas

Se han dado las órdenes oportunas para que por la Secretaría de Agricultura se entregue al Inspector de Marianao distintas películas de carácter agrícola para exhibirlas en la Asamblea de Agricultores del Wajay.

Entrega de diplomas

Con la posible asistencia de los Jefes de Estado y de las Fuerzas Armadas, se celebrará hoy, sábado, a las cuatro de la tarde, en la Escuela Biopatalógica de Santiago de las Vegas, el acto de la graduación del cuerpo de vacunadores que el Ejército Constitucional ha creado con la colaboración de la Secretaría de Agricultura, en cuyo acto, después de la entrega de los Diplomas, se procederá a hacer varias demostraciones prácticas con los instrumentos propios del caso, de la actuación que el nuevo personal habrá de rendir en sus labores en favor del campesino cubano.

No sólo esos vacunadores podrán vacunar al ganado de los campesinos que radiquen en el radio al que habrán de ser destinados, sino que también podrán llevar a cabo una positiva propaganda de divulgación entre los campesinos, de las medidas que deben tomar con sus ganados, para evitarles enfermedades que muchas veces se propagan por falta de conocimientos del campesino para prevenirlas.

Marca de ganado solicitadas

Han solicitado marcas como ganaderos mayores los señores Martín Rubio Cavieses, Juan Gronlier Sardiñas, Julia Du Bouchet de Aguirre, Tejera y Fiallo y Cía. Agrícola de Güines y como ganaderos menores los señores: Rogelio Díaz, Agustín Roque, Oscar Villa, Miguel Calzada, Ramón Gómez, Bartolo Mesa, Baldomero E. Rodríguez, Oscar Hernández Rodríguez, Oscar Sacarías N. Pérez Hernández, Rogelio Rosabel, Rafael de la Cruz, Sarah Alvarez y Alvarez, León Fluchs y Hnos., Avelina Josefa Pérez, José Torrado Troitiño, O. Pedro L. Borges, Rafael Ramírez Enamorado, Isidro Bosch, Nicolás Abal Juan, Rafael Moreno Acosta, Feliciano García, Adirano Hernández, Salustiano Llanes, José Hermida Pérez, Patrocinio Vega y Sánchez y José Reyes Machado.

Conceden un crédito para iniciar con toda rapidez la construcción de la ruta ds San Luis a S. Juan y Martínez

Elevado el proyecto de la carretera de Cidra a Sabanilla, para su aprobación superior. Valorización de daños que se han ocasionado a la Carretera Central en estos meses

El Ingeniero Jefe del Distrito de Matanzas, señor Giordano Casas, ha elevado al Secretario, para su aprobación, el proyecto completo de la ruta de Cidra a Sabanilla, en la que adelantan los trabajos del primer tramo que se leva a cabo para la comunicación entre ambos pueblos.

La carretera de San Luis a San Juan y Martínez

Se ha concedido un crédito de cinco mil pesos para la construcción de la carretera de San Luis a San Juan y Martínez, que habían ofrecido a los vecinos de esa comarca pinareña el señor Presidente de la República y el coronel Batista, cuando visitaron dicho lugar.

El ingeniero, señor Borges, ha dado las órdenes oportunas al Ingeniero Jefe de Pinar del Río, para que comiencen los trabajos inmediatamente.

Visitó el Secretario las obras de la Universidad

Ayer estuvo el señor Secretario de Obras Públicas visitando las obras de la Universidad, acompañado del Jefe del Negociado de Construcciones Civiles y Militares, señor Du Defaix.

También estuvieron dichos funcionarios en Aldecoa, en cuyo lugar tiene depositadas Obras Públicas grandes equipos de maquinaria, para tratar de su conservación, y de la habilitación de algunas máquinas que han de utilizarse en algunas obras del Estado.

Según nos informó el amable ingeniero Du Defaix, continúan activándose los estudios del proyecto de reconstrucción y mejoras que han de ser introducidas en el Reformatorio de menores en Guanajay.

Comienzo de las obras de un puente

En la Secretaría de Obras Públicas, se recibió la noticia de haber dado comienzo las obras del puente «Caonao» en la carretera de San Fernando de Camarones al Paradero del Ferrocarril, por cuyas obras se interesaban distintas personalidades de aquella zona, y el pueblo en general.

Dependen del Congreso

La Superioridad de Obras Públicas, se ha comunicado a las entidades y personas interesadas en la obtención de nuevos créditos, para proseguir los trabajos en las rutas de Sancti-Spíritus a Trinidad y el Jíbaro, que deben gestionarlos del Congreso, ya que en aquella dependencia no existen saldos disponibles.

Una comisión de empleados visitó al Secretario

Una comisión de empleados de los que se hallan comprendidos en las cesantías, cuya situación es desesperada, se entrevistó con el ingeniero señor Borges, interesando se resuelva su problema definitivamente. La comisión, después de la entrevista, se sentía disgustada sobre el resultado de sus gestiones, por la lentitud con que se desenvuelve el problema, en cuya solución tienen puestas sus esperanzas.

Informe sobre el mal estado de un puente

Por el Ingeniero Jefe del Distrito de la Habana, ingeniero Jorge Luis Echarte, se ha rendido a la Superioridad de Obras Públicas un informe sobre el mal estado en que se encuentra el puente denominado de la «Chorrera», en la ruta de la Habana a Batabanó, por Managua.

Continúan los trabajos en la ruta a Caimanera

Informes recibidos en la Secretaría de Obras Públicas dan cuenta de que continúan los trabajos de construcción de un tramo de la carretera de Caimanera a Guantánamo, en Oriente.

Valorización de daños causados a la ruta Central

Se halla en poder del señor Secretario de Obras Públicas un informe de los daños causados a la ruta Central en algunos lugares de las provincias de Santa Clara y Matanzas, y valoriazción de los mismos, para tramitar las correspondientes indemnizaciones.

Ceden terrenos para la Creche de Guanabacoa

Ingenieros de la Secretaría del Trabajo levantarán los planos para su inmediata construcción

Sancionado por el alcalde municipal de Guanabacoa, el Ayuntamiento de dicha villa tomó el acuerdo de donar a la Caja de Maternidad Obrera de la Habana los terrenos donde se construirá una creche con fondos de aquella Caja.

Los terrenos se hallan situados en el parque de la República, y se han dictado ya por el subsecretario del Trabajo las disposiciones pertinentes para que ingenieros del departamento lleven a cabo los planos y proyectos de la obra que se proyecta.

Nuevo servicio para la atención de los niños

Quedó ayer inaugurado un nuevo servicio en el dispensario de la Caja de Maternidad Obrera de la Habana. Se trata de una consulta para niños, que se ofrecerá los lunes y viernes, de 8 a 10 de la noche, estando a cargo de la misma el doctor Ramón Buigas.

Desde que comenzó a funcionar dicho dispensario se han inscripto 700 obreras, y durante el pasado mes de septiembre el botiquín ha suministrado 407 fórmulas despachadas, 78 patentes y 589 ámpulas inyectables.

Inscripción de sindicatos

El secretario del Trabajo ha autorizado la inscripción en el libro-registro del departamento, de las siguientes organizaciones obreras: la «Unión de Vendedores de Automóviles de Cuba», con residencia en Belascoaín número 50-A; «Organización Obrera Fraternidad del Puerto de Manzanillo» y «Unión de Estibadores, Braceros y Marinos de Oriente».

Noticiero del Lunes

el periódico más completo del lunes

Conteniendo la más amplia información cablegráfica mundial de última hora y valiosas colaboraciones especiales para esta edición. Ultimas noticias de sport, locales y del extranjero.

ACTUALIDAD — LITERATURA —

está a la venta y en poder de los suscriptores el lunes a las 6 de la mañana

SR. ANUNCIANTE:

Aproveche este poderoso vehículo de publicidad que llega a manos de las mejores clases del país precisamente cuando éstas se disponen a comprar, el lunes, por la mañana.

COMPRE

Noticiero del Lunes

SEÑALADA PARA EL DIA ONCE LA VISTA DE LOS RECURSOS CONTRA UN FALLO POR PLAGIO

Recurren contra la sentencia que condenó a los autores del secuestro del Sr. Eutimio Falla Bonet. En Urgencia se celebraron dos casos, uno fué por desorden pú

Para la mañana de hoy tiene señaladas el Pleno del Tribunal Supremo las vistas de dos recursos de inconstitucionalidad; uno de Angel Leyte Vidal, a nombre de Nicolás A Villoch, y otro contra resolución de la Junta de Jubilación Notarial manteniendo la controversia el doctor Rogelio Bernal, e impugnándola, a nombre de la expresada Junta, el doctor Oscar A. Montero; otra de Angel Rodríguez Morini y veinticuatro más contra el decreto del Gobierno de Gerardo Machado, número 1728, de 18 de noviembre de 1926, sobre los financiamientos de Obras Públicas, sosteniendo el recurso el doctor Rafael Ramos Grau y refutándolo el Ministerio Fiscal.

La vista de los recursos contra la sentencia en el secuestro del señor Falla

La Sala de lo Criminal del Tribunal Supremo ha señalado para el día 11 de noviembre la vista de los recursos establecidos contra la sentencia que condenó a la señora Concepción Valdivieso y otros por el secuestro del señor Eutimio Falla Bonet. Son letrados recurrentes los doctores José Agustín Martínez, Rogelio Sandrino, Antonio González López y Emilio J. Montalvo.

Será juzgado el lunes el Juez Municipal de Baracoa, doctor José Machado

Y para pasado mañana, lunes, 18, ha fijado la Sala de Gobierno Extraordinaria del Suprmeo, la vista del expediente de separación contra el Juez Municipal de Baracoa, doctor José Machado Hernández, al que se acusa de irregularidades cometidas en el citado cargo. Será defendido por el doctor Pelayo Cuervo Navarro y representará el Ministerio Público el Abogado Fiscal doctor Joaquín Ochotorena.

Los juicios orales celebrados en la Audiencia ayer

Contra Raafel Azón, por disparos; contra Oscar Yera, por cohecho; contra Giraldo Derronselos, por lesiones; contra Víctor Rodríguez Soto, por rapto; y contra Luis Montejo, por daño a la salud pública, manteniendo el Fiscal contra todos la acusación.

Y comenzó, en la Sala Cuarta de lo Criminal, el juicio contra Silvio García Lavín y Raimundo Echevarría, por infracción del decreto-ley 404, de 8 de noviembre de 1935, por acusárseles de transportar armas a bordo del yacht «Cachita», propiedad del padre del primero, señor Oscar García Lavín, habiendo ocurrido el hecho en marzo del pasado año. El Fiscal, doctor José Manuel Fuentes Careretro, pide hasta ahora la pena de seis años de prisión correccional y multa de 500 pesos. Defienden los doctores Agustín García Menéndez e Israel Camús, que mantienen conclusiones absolutorias, alegando, especialmente, que cuando se registró el yacht en Jaimanitas, no se encontró arma alguna. El juicio seguirá pasado mañana, lunes, con más testigos.

Los juicios que el Tribunal de Urgencia celebró ayer

El Tribunal de Urgencia resolvió ayer el caso que por uso de arma y desorden público se siguió a Roberto Alberto Maguá, Toribio Montes Gorrín, Manuel, Ramón y Evaristo Montes Gorrín; José Cruz Hernández y José Delgado Lorenzo, presos en el pueblo de San Nicolás hace algunos días al promoverse fuerte tiroteo después del choque de dos ómnibus en que resultó muerto el conductor de uno de ellos. El Fiscal, doctor Gilberto Mosquera, practicadas las pruebas, retiró la acusación, absolviendo el Tribunal. Fueron defendidos por los doctores Radio Cremata y Armando Rabell.

También Urgencia conoció del caso contra Antonio Lezcano Díez y Camilo López Mira o Neyra, acusados de propaganda sediciosa y asociación ilícita, siendo absueltos, defendidos por el doctor Radio Cremata. Los otros dos casos señalados por tenencia de arma, contra Francisco Pérez Alemán y Zoilo y fueron suspendidos hasta nuevo señalamiento.

Hoy, por ser sábado, como de costumbre, no hay juicios señalados.

Cesan en su cargo dos letrados oficio de la Audiencia

Por decreto presidencial publicado por el Secretario de Justicia se han declarado terminados los servicios de los doctores Enrique Fernández Narezo y Arístides M. Díaz Calheiros, como Letrados de la Audiencia habanera. Premio Nacional González Lanuza.

Por otro decreto análogo se designa para ocupar los anteriores cargos a los doctores Francisco Díaz Dedé y Gregorio J. Néstor del Alonso; también se ha designado trado de Oficio de la Audiencia doctor Julián Francisco de Spínola y Renau, siendo, por consiguiente, tres los designados por el Premio González Lanuza. Los Abogados de Oficio tomarán posiblemente en la mañana de o el lunes próximo.

Un auto arrolla hiere grave a una niña de siete a

Fué alcanzada por el auto al salir de un puesto de frutas Narcómano enviado al

En el segundo centro de fué asistida la niña Reinalda na Rodríguez, de 7 años de edad cina de Perseverancia número la fractura del fémur derecho das incisas diseminadas por el y contusiones por el cuerpo, rácter grave.

La menor Pestana había puesto de frutas de la esquina Perseverancia y Animas, cuando salir a la calle fué alcanzada por automóvil 8094, que manejaba Mustelier Caramés, de 27 años cino de Avenida Séptima entre 12, en Ampliación de Almendares.

El chauffeur fué detenido y to más tarde en libertad por el Dr. Lazcano.

Hurto de un pendantif

La señora E. C. Baya, vecina dental del Hotel Plaza, dió cuenta la policía, que cuando residía en apartamento núm. 474 del Hotel villa, le sustrajeron un pendantif oro, perlas y brillantes que se en la suma de 150 pesos. No sospecha de nadie.

Narcómano al Mariel

El vigilante 2372 arrestó en quina de Zanja y Rayo al José Wong, sin domicilio porque lo sorprendió cuando yectaba drogas narcóticas. Wong gresó en el Mariel, para su

INAUGURA HOY MARIA LUISA RIOS UN CURSILLO DE DIBUJO

Esta tarde, a las cinco y en los salones del Círculo de llas Artes, la señorita María Ríos, pintora, caricaturista y sa, inaugura un cursillo de En el programa confeccionado marán parte, entre otros, los tes artistas: René Potts, Peñalver, Isabel Chapottin y do Maribona.

Se invita a los profesores y duados de la Escuela San Alejandro

Dos años y meses de prisión pide Fiscal para el procesado que agredió al novio de su hija, en estado anormal

Se violentó al suponer que su futuro yerno había dado de golpes a la muchacha. Lo acometió con un cuchillo. Confirma el Supremo una pena por falsedad en Orden

El Fiscal interesa la pena de dos años y cuatro meses de prisión para el procesado José Lamas González, como autor de un delito de lesiones graves. Según relata, encontrándose Enrique Esteban Alfaro y González en casa de su novia, Casimira Lamas, el día 29 de julio último, al ver que ella sufría un ataque nervioso, trató de auxiliarla sujetándola para evitar que se diera golpes, llegando en esos momentos el procesado José Lamas, padre de Casimira, el cual se encontraba disgustado con aquél, sosteniendo una discusión por creer que la maltrataba. Con ello se originó una reyerta, resultando herido Alfaro con un cuchillo de punta de que hizo uso el procesado, causándole lesiones graves de las que sanó en un período de 37 días.

Confirmada una pena de reclusión

Ha confirmado la Sala de lo Criminal del Tribunal Supremo la sentencia de la Sala Segunda de lo Criminal de la Audiencia que condenó al procesado Jorge Martínez Fernández a la pena de tres años de reclusión e indemnización de 690 pesos al empresario teatral Ernesto Smith, por falsedad.

El procesado dijo haber escrito una novela dialogada de la película «Horizontes Perdidos», e interesó del empresario de teatros señor Smith que lo respaldara para la impresión tipográfica, ya que contaba con un contrato de uno de los principales establecimiento de la capital que debía anunciarse en dicha obra. Cuando el señor Smith exigió la presentación del documento, el procesado lo presentó, efectivamente, pero con la firma apócrifa del jefe de propaganda de dicho establecimiento, de lo que no pudo darse cuenta el empresario, que anticipó a Martínez una cantidad de dinero, y más tarde otra, hasta que al presentarle una prueba el impresor se dió cuenta de que llevaba el cliché de un establecimiento distinto de aquel cuyo contrato le había mostrado, descubriéndose entonces que se trataba de una farsa combinada por el procesado para defraudarlo en las cantidades anticipadas; y como, además tuvo que pagar la edición al dueño de la imprenta, resultó perjudicado en total en la suma de 690 pesos.

Sobre aforo de pastillas

La Sala Segunda de lo Civil de la Audiencia ha declarado con lugar el recurso promovido por J. Rafecas y Compañía, contra la Dirección General de Aduanas, de 30 de enero de 1936, sobre aforo de una importación de pastillas del doctor Andreu, que anula, y dispone sean aforadas por la Partida 100-A del Arancel de Aduanas, debiendo devolver a la actora la cantidad de 87 pesos 19 centavos satisfecha por concepto de diferencial, que abonó importadora a la Aduana de puerto.

Por robo con violencia y otros delitos

Por delito de robo con violencia en las personas el Fiscal de la Audiencia, doctor Saladrigas, ha interesado, en escrito de conclusiones provisionales, la pena de seis años de arresto mayor para el procesado Angel Suárez Rodríguez alias «El rata», de 17 años de edad. El de agosto de este año en el Reparto Buenavista, Marianao, con el propósito de comprar pescado, entretuvo al asiático José Wong, apoderándose de la cajón de la venta, que contenía tres pesos, y al tratar Wong de tar que se llevara el dinero, el cesado, junto con otra persona ta ahora desconocida, le arrojó botella, causándole lesiones y lo do escapar con lo robado.

—Seis meses de arresto y 500 sos de multa pide para el asiático Antonio Lee, que ha sido condenado ya siete veces consecutivas, por to de tráfico de drogas heroicas, tándose de un traficante de narcóticos peligrosos y al que últimamente le fué ocupada sal de morfina gran cantidad, a cuya venta se dicaba.

—También el Fiscal, por igual lito interesa cuatro meses de arresto y 500 pesos de multa, para Taboada Alfonso, e igual pena para Enrique Mordoche Valdés, por el mo delito.

—Por corrupción de menores un año, ocho meses y veintiún días para José Eloy Fernández, y la ma pena, en la propia causa, para Antonio Luis, dueño de una posada.

—Por rapto interesa la pena de año, ocho meses y veintiún días arresto para el procesado Díaz Hernández.

ESTA EN LA HABANA EL REPRESENTANTE DE UNA IMPORTANTE FABRICA DE RADIOS

Desde hace pocos días se encuentra entre nosotros el señor Carlos del Mercado, que ostenta la representación de una de las más grandes fábricas de equipos de radio del mundo, la Zenith Radio Corporation, de Chicago, EE. UU.

Los radios Zenith disfrutan de merecida fama en todas partes y durante su permanencia en esta capital el señor Del Mercado está con distintas firmas acerca de la presentación de los radios Zenith para la República de Cuba.

El señor Del Mercado es huésped del hotel Sevilla-Biltmore. Muchos éxito le deseamos durante su estancia por La Habana.

M.E.C.D. 2016

EN BREVE SE COMENZARA A REDACTAR UNA SEVERA LEGISLACION PARA REPRIMIR EL CLANDESTINAJE

ALBANERAS

LA MODA ACTUAL

MODELOS DE OTOÑO

Este traje sastre, está confeccionado con un paño fino y brilloso, y lleva una blusa de seda blanca con cuello alto. Es muy conveniente para ocasiones de poca etiqueta, estando reconocido como uno de los más elegantes y prácticos, para la presente estación.

SALUDO DE BIENVENIDA

Una noticia agradable para todas las clientas del incomparable **Ismael Bernabeu**, el **couturier** de las elegantes, que con tanta ansiedad esperaban noticias de su llegada.

Ayer, en las primeras horas de la mañana ha regresado de su provechoso viaje a París, de donde nos trae primores en telas, vestidos y accesorios para su colección de invierno.

Bernabeu vuelve muy complacido de su viaje realizando una verdadera selección de novedades que dará a conocer a sus clientas distinguidas en su **mansión** de Prado y Refugio.

Un saludo cordial de bienvenida para el artista y para el consecuente amigo, deseándole éxitos mil en la carrera de las modas que él con tanta maestría domina.

son los sombreros que en el mundo de las mo- entre los más aceptables este modelo original de gran casa interpretado en negro con adornos de resulta muy chic y de exquisito gusto.

LOS CONTRASTES

rio, que acaba de regresar tierra donde ha permanecido mpo, ha dicho: «Llama la la diferencia que existe enanos de las mujeres ingle- de las norteamericanas. La iesa conserva su bella ma- oso, mientras que la nues- ntiene en continua activi-

procedimiento es mejor?... sión de que hablaremos de estos.

NOTAS DE PARIS

mpo inseguro que prevaleció en la semana de las carreras otoña- ció una moda, la del paraguas correctamente enrollado como ó la Reina María de Inglaterra y que tiene un puño largo y

carreras predominaban los **suits** negros con adornos de pieles, n pieles de **astrakhan** fina, cuellos pequeños; las chaquetas cargadas de pieles de zorro plateado. Varios modelos muy nue- dio-abrigo con chaquetas cortas y sin cuello y una ancha fran- plateada, llamaron la atención.

aban los sombreros **locos**. Muchos modelos de fieltro negro con ndas líneas de los 1900, muchos **berets** sencillos y grandes; dos del lado izquierdo. También toguitas de forma de embudo s algunos con velos.

de las mujeres más **chic** llevaban capas de pieles algo más aba- odillas estrechas en los hombros y anchas abajo.

detalles eran sencillos; guantes cortos y otros más largos arru- la muñeca, se vieron, los más chic eran absolutamente lisas y de

bolsas eran algo grandes y muy sencillas, algunas con agarrade- largas de forma de un sobre y del mismo color y material del infinidad de modelos de calzado de corte salón, algún que otro corte con tacón moderado y algunos de medio corte de estilo muy bajo y con tacón bajo y ancho.

CONSEJOS DE BELLEZA

na y el Germizol, son dos absolutamente distintos. de la **Crema**, es la de cu- las irregularidades de la medio de una especie de se produce una belleza fu- al; y la misión del **Ger-** la de procurar y obtener permanente. Como las cubrir las desigualdades cubren también, los poros que eliminan por inde- glándulas sebáceas y su- como es natural, quedan nos entre el Dermis y la y la prudencia más ele- mienda que, para evitar las cutáneas que pueden pro- citadas impurezas, es in- tomar las debidas pre- Las cremas, pues, en mi deben emplearse para asis- tales, paseos, teatros, re- visitas de cumplimiento; terminados tales actos, se el busto con jabón y acreditados.

agua caliente, secándolo, después con una toalla de felpa y frotándolo con alguna dureza; pero sin que cause dolor ni molestia alguna. Seco el cutis, se aplicará el GERMIZOL, bien por medio de un Atomizador, bien por medio de una esponjita, empapada del referido producto, friccionando todo el busto durante cinco minutos, por lo menos, dejando que se seque por sí solo. El GERMIZOL, entonces abrirá los poros, desalojará todas las impurezas acumuladas entre el Dermis y la Epidermis; los volverá a cerrar, dejándolos en su estado natural; restablecerá el equilibrio; tonificará y fortalecerá la piel, conservando y aumentando la belleza, y, con el transcurso del tiempo, el GERMIZOL, con su poder astringente y absorbente, cubrirá todas las desigualdades de la piel, disimulando las arrugas y hasta las terribles huellas de la viruela. EL GERMIZOL puede obtenerse en todos los establecimientos acreditados.

EL CUIDADO DE LOS DIENTES

que esta es la época mejor para hacerse un examen general ría a la salud y a la belleza. Durante la temporada de verano, descuidamos nuestra persona sumidos en la vida al aire oño viene a ser como el puente que tenemos que pasar para vierno en propias condiciones.

desde luego, es la estación indicada para visitar al dentista que contrar en nuestra boca pequeñas irregularidades que, atendi- mpo, no tienen importancia. Y algunas de esas enfermedades bu- que todo cuando se trata de las encías, pueden conducir a una be- aderas tragedias si no las atiende a tiempo. También es necesa- pieza periódica de la dentadura, así como la cuidadosa inspec- dientes, tarea que los dentistas realizan con prontitud y sin ño dinero.

ita al dentista resulta doblemente satisfactoria cuando uno es- allo final, en el que dice: «Tiene usted una dentadura perfecta. as personas la tuvieran como usted nos moriríamos de hambre Entonces es cuando usted se siente satisfecha de usted mis- os cuidados que ha tenido siempre con sus dientes, que han im- las picaduras o las caries pusieran en peligro la belleza de

LIBRERIA CONOCIDA

chas son las personas que desde interés la lectura es- e quiera obtener una bue- ción, ya sea en libros, re- periódicos locales y extran- la librería Bohemia en Neptuno 2-B, donde se reciben constantemente las mejores de todos los países.

Una visita a dicha librería y se convencerán de las magníficas revistas que, como «Grafos», la mejor de las Américas, se vende allí.

LA HOJA CAIDA

(Del francés)

De tu tallo desprendida
pobre hoja disecada,
¿a dónde vás? —No lo sé;
la tempestad tronchó el roble
que era mi único sostén
y el terrible y fiero aquilón
desde entonces me pasea
del bosque hasta la llanura,
de la montaña hasta el valle.

Yo voy do el viento me lleva
sin dar quejas ni asustarme;
yo voy como cualquier cosa,
donde van la hoja de rosa
y la hoja de laurel.

Andrés Segura Cabrera

Temores de que se extiendan las epidemias de China

Los expertos médicos de la Liga temen que se propaguen esos males a todo el mundo

GINEBRA, cotubre 15. (AP.)—Un cuadro de China devastada por terribles plagas—que pudieran propagarse al resto del mundo—como resultado de la guerra chino-japonesa, se hizo hoy ante la Comisión de Cooperación Técnica con China de la Liga de las Naciones.

Los expertos médicos de la Liga dijeron a la Comisión que es posible una epidemia internacional de cólera, plaga pneumónica, tifus y distintas fiebres, si la continuación del conflicto desorganiza el servicio de cuarentena en China.

La interrupción del servicio, dijeron, seguramente conduciría a la trasmisión de esas enfermedades por los buques.

Los expertos aseguran que el cólera se está propagando activamente ahora, debido a los movimientos de refugiados y tropas.

Aunque es posible que durante el invierno las epidemias se vean contenidas, los técnicos temen que al comenzar la primavera próxima los brotes sean más peligrosos.

Los movimientos militares en las provincias de Shansi y Shensi, donde la plaga pneumónica es ahora epidémica, pudieran distribuirla por la China central y meridional si los refugiados se ven en la necesidad de huir a esas regiones.

Los médicos también creen posible que, como resultado de las evacuaciones, haya brotes de viruela, meningitis, difteria, escarlatina y otras enfermedades.

HALLANDOSE BEODO SE HIZO PASAR COMO UN AGENTE DE LA SECRETA

En la esquina de Prado y San José fué arrestado por el vigilante 1,440 un individuo que dijo nombrarse René Bordelois Ortiz, de 20 años, vecino de Zulueta núm. 36, por acusarlo el fotógrafo Ramón Portela Vallo, de 22 años, vecino de 10 entre 7 y 8, en Almendares, de habérsele presentado en dicha esquina, solicitando le mostrara su carnet de identificación, aduciendo para ello Bordelois que era agente de la Policía Secreta.

El detenido expuso que se había hecho pasar por policía, debido a que estaba algo embriagado, pero nunca con el propósito de cometer delito alguno.

Bordelois quedó en libertad.

CONSTITUYESE UN COMITE PRO PLAN TRIENAL EN CONSOLACION DEL NORTE

PINAR DEL RIO, Octubre 14. DIARIO, Habana. — La semana última quedó constituido en el término de Consolación del Norte el Comité Ejecutivo Municipal «Pro Plan Trienal», habiendo quedado integrado por el Alcalde Municipal, Sr. Ricardo Cruz, como presidente; vice, el presidente del Ayuntamiento, señor Segundo Pando Bolinado, y como secretario, el de la Administración Municipal, señor José Bernardo Rivero y Lucena.

Como vocales, todos los concejales del Ayuntamiento y distinguidas personalidades de verdadero arraigo social y económico.

El acto revistió caracteres de extraordnaria significación y fueron proclamados presidentes de honor de dicho Comité, el propio iniciador del referido Plan, coronel Fulgencio Batista, jefe del Ejército Constitucional; el Presidente de la República, doctor Federico Laredo Bru; el teniente coronel, Manuel Benítez Valdés, jefe militar pinareño, y el Secretario de Gobernación, coronel Emiliano Amiel.

El joven Alcalde consolareño, señor Ricardo Cruz, acompañado del Secretario de la Administración, del señor Benito Gelot y de otras destacadas personalidades de la localidad,se trasladó más tarde a los barrios de Arroyo Naranjo y Vegas Nuevas, donde igualmente quedó constituido el Comité de Barrio del Plan Trienal, con el mayor entusiasmo, asistiendo a este último el mencionado presidente del Ayuntamiento, señor Pando Bolinado y Germán Acebal.

Y así sucesivamente, continuarán constituyéndose en todos los barrios de dicho término, donde el interés del Alcalde señor Cruz por la brillante obra del coronel Batista, dice bien alto de su amor por el mejoramiento de las sufridas clases campesinas.

Guillermo Rodríguez Corresponsal.

FALTA EL AGUA EN UNA ZONA

Desde hace tiempo falta el agua, segun nos informan los vecinos, en las calles de Guasabacoa, Cueto, Compromiso y Santa Felicia, en Luyano, y están temen además de las molestias que sufren que se desarrolle una epidemia en aquella barriada.

Aducen que la escasez se hizo más notable después de haber conectado un empate en Concha y Luyanó, para dar agua a Guanabacoa, cuyo Municipio sirve el Acueducto de Regla, pero este no suministra la cantidad necesaria a la villa de Pepe Antonio, porque se dice no está al corriente en el pago, sufriendo las consecuencias el vecinadario de Luyanó.

Nos ruegan llamemos la atención al Jefe del Acueducto de la Habana, sobre esa falta de agua, en Luyanó.

MALTRATO

El vigilante Rafael Salas, de la Tercera Estación, arrestó a Agustín Fuentes Formoso, de 39 años y vecino de San Lázaro 153, por acusarlo su esposa María González Alfonso, de 45 años y del mismo domicilio, de haberla maltratado de obras, después de romperle un vestido que acababa de comprar.

MENU DEL DIA

Almuerzo

Fruta bomba natural.
Tortilla de camarones.
Costillas de carnero asadas.
Papas sauté. Ensalada.
Puding de pan.

Comida

Grape fruit.
Sopa de vegetales.
Pollo grillé. Papas al horno.
Ensalada de col.
Pastel de guayaba.

RECETAS DE COCINA

Pescado relleno

Se limpia el pescado y se le sacan las espinas, sazonándose con sal y pimienta. Aparte se hace un puré de papas con un sofrito de cebollas, ají y un ajo picadito y se rellena el pargo cociéndolo. Se coloca en una fridera sobre rueditas de papas, cebollas y limón, un cucharón de aceite y mantequilla. Se rocía con vinagre, una hojas de laurel y granos de pimienta, cocinándose al horno.

M. R. de FONTANILLS

CRONICA CATOLICA

PROGRAMA DE LOS DIVERSOS ACTOS CATOLICOS QUE SE ANUNCIAN PARA MAÑANA EN LOS TEMPLOS HABANEROS

La fiesta anual de los Terciarios Servitas.

La V. O. Tercera de los Siervos de María, celebra con gran suntuosidad su fiesta patronal a Nuestra Señora de los Dolores gloriosos.

Por la mañana a las siete y treinta misa de comunión general en la cual tomarán parte en unión fraternal(los Terciarios Servitas, Franciscanos, Dominicos y Carmelitas los congregantes de Santa Efigenia y las Hijas de María de Nuestra Señora de la Caridad.

Esta misa será armonizada con preciosos motetes.

Después de la misa los comulgandos se desayunarán en comunidad.

El desayuno será obsequio de los caballerosos terciarios servitas.

A las nueve de la mañana con toda solemnidad se celebrará la misa de ministros, estando la parte musical a cargo de orquesta y voces.

El sermón será pronunciado por el reputado orador franciscano ,M. R Fr. Pedro Aranguren O. F. M.

A las cinco de la tarde exposición de Su Divina Majestad, estación, coro na Dolorosa, cánticos, sermón por el R. P. Fr. Fabio de Lete O. F. M. bendición, reserva, procesión con las veneradas imágenes de Nuestra Señora de los Dolores y Santa Efigenia, terminándose con la bendición Papal y despedida a Nuestra Señora de los Dolores.

El Padre Director Fray Santos Ruiz y la hermana Priora señora Pilar Barbón, invitan a estos solemnes cultos.

M. I. Achicofradía del Santísimo Sacramento de la iglesia de la Caridad

El domingo 17 del actual se celebrará la festividad del Domingo tercero con el siguiente programa: A las siete y treinta de la mañana, misa de comunión para los Hermanos. A las ocho y treinta misa solemne de Ministros con sermón por el P. José Castelar, rector de las Escuelas Pías de la Habana, procesión del Santísimo, bendición y reserva.

Se ruega a los cofrades la más puntual asistencia a esta solemnidad con el distintivo de la Corporación, debiendo ocupar su sitio correspondiente en el cuadro que se coloca en la iglesia.—Francisco Moreno, secretario.

En la iglesia de la Merced

A las ocho de la mañana, la misa comunión y plática de la M. I. Archicofradía de la Merced. A las nueve de la mañana, misa cantada y sermón.

Después de la misa de doce, exposición del Santísimo Sacramento por el Jubileo Circular.

A las cinco de la tarde, Santo Rosario, visita a Jesús Sacramentado, cánticos, letanías de los Santos, procesión del Santísimo, bendición y reserva.

En la iglesia del Santo Cristo

Misas de siete a once de la mañana con la explicación del Evangelio de la dominica.

Advertencia. —Los Padres Agustinos de esta iglesia, han dispuesto para mayor comodidad de los fieles que los cultos de los miércoles de Santa Rita de Casia a partir del miércoles 20 del actual, se celebren a las cinco de la tarde y a las ocho de la noche.

En la iglesia del Santo Angel

A las nueve de la mañana, misa cantada y sermón. A las cinco de la tarde, solemne novenario al Arcángel San Rafael.

M. I. Archicofradía del Santísimo Sacramento de la S. M. I. Catedral

Celebra la función mensual del domingo tercero, la M. I. Archicofradía del Santísimo Sacramento de la Catedral con el siguiente programa: A las ocho de la mañana, misa de comunión general para los Hermanos A las nueve de la mañana, misa solemne y sermón. Después de la misa exposición de S. D. M. procesión, bendición y reserva.

Se ruega a los hermanos de ambos sexos, asistan con sus respectivos distintivos y ocupen los asientos a los mismos destinados .—A. Lancís, secretario.

En la iglesia de Jesús, María y José

El Apostolado parroquial de la Oración de la iglesia parroquial de Jesús, María y José celebra la función mensual reparadora al Corazón de Jesús: A las siete y treinta de la mañana misa de comunión general. A las ocho y treinta, misa cantada, sermón por un Padre de la Compañía de Jesús, exposición de S. D. M., actos de adoración y reparación, bendición y reserva.

En la iglesia de San Nicolás de Bari

La Asociación de Nuestra Señora de la Caridad de la iglesia parroquial de San Nicolás de Bari celebra los cultos mensuales de Octubre con misa de comunión a las ocho de la mañana, misa solemne a las nueve con sermón. y procesión.

En la iglesia de Monserrate

A las nueve de la mañana, misa cantada por el coro de la señora Carmelina Díaz, acompañado al órgano por el maestro Ponsoda.

En la misa de doce cantará la señorita Josefina Rodríguez, del coro parroquial de esta parroquia. La señorita Rodríguez hace mucho tiempo que presta su cooperación a los cultos de esta Parroquia.

En la iglesia del Carmen

A las siete y treinta de la mañana, misa de comunión general para la Asociación del Amor Hermoso.

A las nueve gran función a Santa Teresa de Jesús, con orquesta y sermón por el P. Fr. Domingo del Santísimo Sacramento, O. S. D.

Costea esta función la Beneficencia Castellana.

A las cinco y treinta de la tarde, la función mensual de la Madre del Amor Hermoso con plática por el director R. P. Fr Domingo del Santísimo Sacramento, O.C. D., y procesión.

En la iglesia de San Juan de Letrán

Celebra la función mensual la V. O. Tercera de Santo Domingo: A las siete y treinta de la mañana, rosario, misa y comunión general.

A las cuatro y treinta de la tarde, exposición de S. D. M., estación, rosario, sermón, procesión del Santísimo, bendición y reserva.

En la iglesia de los Padres Carmelitas del Vedado

A las ocho de la mañana, misa de comunión para la Semana Devota del Monte Carmelo, sermón y procesión del Santo Escapulario.

En la capilla de San Agustín

Misas a las siete, ocho, nueve y treinta y once con la explicación del Santo Evangelio, en la capilla de San Agustín, sita en la calle quince entre doce y catorce, reparto La Sierra.

En la Ermita de Jesús Nazareno del Rescate de Arroyo Arenas

A las diez y cuarto de la mañana, misa y plática en honor de Jesús Nazareno del Rescate de Arroyo Arenas, a la cual se invita a sus devotos.

En la parroquia de Bauta

Da comienzo en la iglesia parroquia de Bauta sita en e puebo de Hoyo Cororado, el solemne novenario en honor de San Judas Tadeo, glorioso Apóstol del Señor en preparación a su fiesta anual, que se celebra el 28 del actual.

El novenario se ajustará al siguiente programa: A las ocho de la mañana misa, rezada en el altar del Santo Apóstol .

Después de la misa, ejercicio de la novena. A las cinco de la tarde, rezo solemne del Santo Rosario conforme al Ritual del mes de octubre, ejercicio de la novena y bendición del Santísimo Sacramento del altar.

En la iglesia parroquial del Pilar

A las siete y treinta de la mañana comunión mensual reparadora en honor del Corazón de Jesús por el Apostolado parroquial de la Oración.

A las nueve de la mañana, misa cantad y sermón. A las cuatro de la tarde, la función mensual de la Asociación de Pajes del Santísimo Sacramento de esta parroquia.

Se invita a todos estos actos católicos a los feligreses y fieles en general .

Novena a San Hilarión

En la iglesia parroquial de Guanajay solemne novenario en honor de su Patrono, San Hilarión Abad, a las ocho de la mañana. A las cinco y treinta. y a las ocho de la noche.

Se recuerda a los fieles, que el día 21, onomástico de San Hilarión suntuosa función a las nueve y treinta de la mañana, con escogidas voces y sermón, por Monseñor Ruiz, Arzobispo de la Habana y Administrador Apostólico de la Diócesis de Pinar del Río.

A las cinco y treinta de la tarde. grandisa procesión por las calles de la villa grandiosa con la imagen de San Hilarión.

En la iglesia de los Padres Claretianos

Solemne novenario en honor del Beato Antonio María Claret con el siguiente programa: A las ocho de la mañana misa y novena. A las cinco de la tarde, exposición de S. D. M., estación, rosario, ejercicio de la novena. sermón, bendición y reserva.

En la capilla de los P. Pasionistas

La Archicofradía de la Pasión, celebra en la capilla de los Padres Pasionistas sita en San Mariano y San Buenaventura, a las siete de la mañana, misa de comunión y plática, por el director R. P. Clandio de la Fuente C. P.

A las cinco de la tarde, rosario de las Cinco Llagas, Vía Crucis solemne, por el P. Director y adoración del Lignum Crucis o Reliquia de la Cruz.

Rezo solemne del Santo Rosario

En todas las iglesias, rezo solemne del Santo Rosario, según las Normas dictadas por S. Santidad León XIII, de grata memoria.

Conmemoración de la Dominica XXII después de Pentecostés

En todos los templos misa cantade y sermón en conmemoración de la Dominica, XXII después de Pentecostés.

El sermón versará sobre el Evangelio de la Dominica: «Jesucristo enseña a dar a Dios lo que es de Dios y al César lo que es del César». San Mateo XXII, 15-21.

Asociación Caballeros Católicos de Cuba. Unión número 8 Santa Clara

Solemnes Actos cívicos religioso con motivo de tener lugar la gran concentración provincial católica el día 17 de octubre de 1937. en Santa Clara, de acuerdo con el siguiente programa:

7.30 de la mañana, misa de campañana en el parque Vidal en honor a la Virgen de la Caridad del Cobre, Patrona de Cuba y de A.C.C. C., oficiando el Ilmo Obispo de Cienfuegos doctor E. Martínez Dalmau, comunión general.

Esperamos no faltará a este acto la representación de ninguna Unión.

8.30 a.m. Desayuno en el edificio de la Unión número 8, a los Caballeros Católicos que comulguen en la misa.

9.30 Grandioso acto cultural en el teatro de La Caridad tomando parte la Banda del Regimiento 3, cedida galantemente por el coronel Abelardo Gómez Gómez, de acuerdo con el orden siguiente:

1. Himno Nacional por la Banda del Ejército.
2. Palabras de apertura por el doctor Oswaldo Rodríguez de la Cruz.
3. Selección musical por la banda del Ejército.
4. Palabras por el Síndico Provincial doctor José F. Valdivia.
5. Recitación poética por la niña T. Treto.
6. Discurso por el doctor Oscar Barceló, vice presidente de la Asociación Nacional de Caballeros Católicos.
7. Recitación poética por el precoz niño José Ignacio Ibáñez.
8. Selección Musical por la Banda del Ejército.
9. Resumen discurso por el señor Luis C. Bello, presidente de la Asociación Nacional de Caballeros Católicos.
10. Himno oficial de la A. C. C. C., por la banda del Ejército.

11.30 a. m. Ofrenda floral a Marta Abreu en el parque Vidal, con asistencia del señor Alcalde doctor Carlos Morales, Consistorio en pleno y Banda Municipal. (Hará uso de la palabra el Hrno. Jesús R. de la Cruz y la Banda ejecutará los Himnos Nacional y de la A. C. C. C..

1 p. m. Gran banquete de confraternidad Católica en honor de los visitantes en el salón de Actos de la Unión 8.

3. p. m. Sesión solemne en el Ayuntamiento en honor de los visitantes, concurrentes a la concentración haciendo uso de la palabra el Iltmo y Rvdmo Obispo de Cienfuegos doctor Eduardo M. Dalmau, ejecutando la Banda los Himnos Nacional y de la A. C. C. CS.

5 p. m. Despedida de los ilustres visitantes.

Dr. JOSE F. VALDIVIA, Síndico Provincial. Dr. Juan A. Gonzalez, presidente de la Unión 8.

UNDECIMA INICIACION DE CABALLEROS CATOLICOS DE LA UNION 29, DE REINA

Con gran solemnidad se llevó a efecto la Iniciación Undécima de los Caballeros Católicos de la Unión 29 establecida en la iglesia de Reina.

El día doce fiesta de la Raza tuvo lugar el solemne acto.

La Víspera del día once en los salones de la Anunciata el R. P. Esteban Rivas dió la conferencia preparatoria a los 8 iniciados.

El día doce a las ocho de la mañana tuvo lugar la misa de comunión según mandan los estatutos de la orden.

Ofició el P. Asensio, dirigiendo los fervorines el Rvdo P. Esteban Rivas.

Dadas las gracias pasaron los concurrentes a los comedores de La Anunciata donde les fué servido un espléndido desayuno por el señor Incera .

Iniciación:

A las diez de la mañana los salones se encontraban ocupados por una selecta concurrencia deseosa de presenciar el acto.

Pocos momentos después dió principio el acto que se ajustó al siguiente orden.

1. Entrada de los directivos .
2. Lectura de lo snuevos candidatos.
3. Entrada de los candidatos en el salón en número de 28 afiliados.
4. Preguntas por el P. Conciliario P. Esteban Rivas, el cual pronuncia una breve arenga e invoca al Espíritu Santo.
5. El juramento a la iglesia Católica y a la Patria.

Sigue luego la jura sobre los Evangelios y sobre la bandera nacional, que van besando los nuevos candidatos lo mismo que la de la asociación.

Se cantaron los Himnos nacional y el de los Católicos, imponiéndose las bandas a los nuevos candidatos.

Habla luego en su discurso el doctor Alejandro Portero que presidió el acto a quien acompañaban el Consiliario Rdo. P. Esteban Rivas y como secretario el presidente de la Unión 29, doctor Agustín Bassart.

Actuaron como vigilantes el señor Carlos Azcoaga presidente de la Unión 58 y el ingeniero Claudio Aiguene, secretario de la Unión 29.

Seguidamente el P. Rivas entregó los premios del Campeonato de Doctrina que obtuvieron:

Primer premio:

José María Urrestarazo y Miguel Martínez.

Segundo premio:

Angel Campos, secretario católico e Ignacio Piedra.

Tercer premio:

Ignacio Vals y Manuel Rodríguez.

Ingresaron los siguientes señores:

Pedro Menéndez y Martínez, Mario Gil Guerra, Víctor Quintana y Sánchez, Raúl Riquelme y Carrera, Fernando González y Labrés, Emilio Fuentes Rivero, Ricardo Enríquez y González, Fermín Fernández Sol, Benito de la Cal y Lois, Manuel de la Cal Lois, Jaime Baria Ferrer, Luis Orfila Ferrer, Jorge de la Tore Conde, Domingo Yelamo Tiere, Avelino Gutiérrez Díaz, Joaquín Vidal Rodríguez, Santiago Rubín, Gonzalez, Jose Lino Fernández Rivero, Antonio Faña Lopezo, José Fernández Rodríguez, Pablo Pérez Parada, Ricardo Escarrá Piña, Matías Ortiz Ricote, Antonio Núñez Tejidor, Antonio García López, Gilberto Indart Gonzeez, oiAnnothzoUégGDfieaoinenaointaoin Antonio Serra López, Virgilio Jesús Beltrán y Macías.

Terminado el acto se sirvió un ponche en los salones de la Anunciata.

Felicitamos al P. Esteban Rivas y a los Caballeros Católicos de la Unión 29.

.. ..**Lorenzo BLANCO.** ..

INTERIOR DE LOS NUEVOS CARROS

PULLMAN

PUESTOS AL SERVICIO DEL PUBLICO POR LA EMPRESA DE OMNIBUS

Santiago - Habana

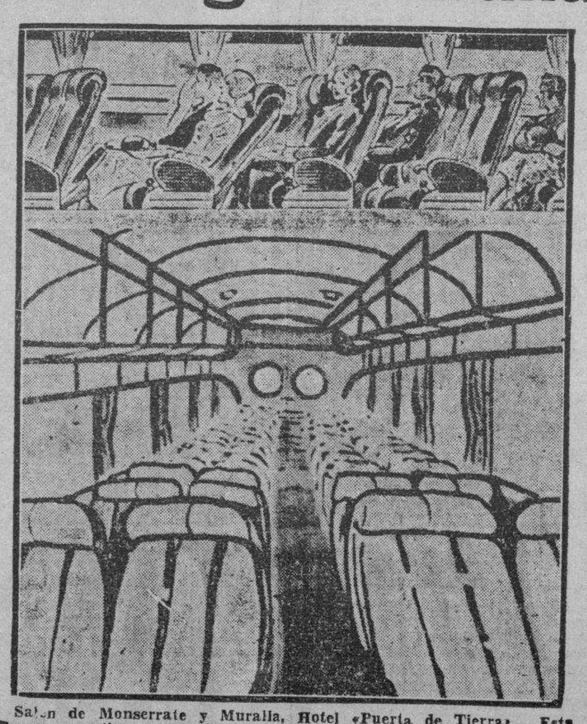

Salón de Monserrate y Muralla, Hotel «Puerta de Tierra». Esta Empresa sostiene relevo de personal cada seis horas, por eso lleva cuatro años prestando servicios sin accidentes.

Reservación de asientos numerados. Puede hacerlo personalmente. por el Teléfono M-2266.

NUEVOS PRECIOS REBAJADOS EL 30%. ECONOMIA, SEGURIDAD, ITINERARIO FIJO.

PARA EL MES DE NOVIEMBRE ESTARAN TERMINADOS YA LOS TRABAJOS DE LAS COMISIONES

El Jefe de la Oficina Provincial de Comercio en Santa Clara, remite al Secretario amplio informe exponiendo las medidas que él cree sería oportuno implantar con ese fin

De acuerdo con las indicaciones hechas por el Secretario de Comercio señor Raúl Zárraga, se están intensificando todos los trabajos relacionados con los estudios que se hacen acerca de las medidas necesarias de adoptar para reprimir el clandestinaje comercial e industrial, y a fin de dotar al país de una legislación adecuada que ponga término a ese grave problema.

Con tal motivo, la Comisión Especial que se designó para actuar en este asunto distribuyó el trabajo en distintas sub-comisiones a fin de terminar los estudios en el próximo mes de noviembre y someterlo a una sesión de la Comisión Ejecutiva de la Junta Nacional de Comercio.

La Subcomisión Ejecutiva se reunió ayer conociendo todos los antecedentes que han sido presentados y los numerosos casos de clandestinaje existentes en cada sector comercial o industrial y después de amplia deliberación se acordó como medio de facilitar el trabajo a realizar, que por los doctores Alfredo O. Ceberio y Ramón J. Martínez se redacte un informe-ponencia que abarcando en cuanto sea posible todos estos casos, sirva de base a la Subcomisión Jurídica para redactar la proposicion definitiva que se someterá a la Comisión en pleno para su resolución.

Este acuerdo fué adptado después de conocer que la sub-comisión de Coordinación, integrada por los asesores de las distintas dependencias del Estado que fiscalizan el cumplimiento de las leyes tributarias y sociales está ultimando su trabajo tendiente a armonizar esa labor para evitar las numerosas inspecciones que hoy sufren los establecimientos todos por numerosos y variados motivos.

En la reunión de ayer se acordó igualmente suplicar por medio de la Prensa a todas las corporaciones económicas de la República, comerciantes e industriales que remitan a la mayor brevedad posible cuanta información estimen conveniente sobre clandestinaje a la Junta Nacional de Comercio para que el proyecto que se está ultimando abarque el mayor número de problemas que sea posible.

Conforme a la actividad que se viene dando a todos estos trabajos, es de esperar que la regulación del Clandestinaje quede ultimado, como antes decimos, en el próximo mes de noviembre.

Un informe del Jefe de la Oficina Provincial de Santa Clara

El Jefe de la Oficina Provincial de Comercio en Santa Clara, cumpliendo con lo solicitado por el Secretario de Comercio, remitió ayer a la Superioridad un informe exponiendo sus puntos de vista en lo que respecta a la represión del clandestinaje.

Según dicho funcionario, las deficiencias que se observan en el reglamento del Decreto-Ley 163, pueden ser subsanadas por el buen juicio de los inspectores, siempre y cuando estos sean idóneos.

Sigue informando el Jefe de la Oficina de Santa Clara, que el mejor modo de reprimir el Clandestinaje, sería, a su juicio, el situar un inspector de la Secretaría de Comercio, en cada término municipal, con instrucciones precisas y modelos adecuados para realizar su labor, siendo la actuación de los mismos supervisada por las respectivas Oficinas Provinciales. De esta forma, agrega, las inspecciones que se realizan de carácter general serían terminadas en un plazo de pocos meses, quedando entonces los inspectores dedicados a la labor de atender a los nuevos comercios que se establecieran a partir de esa fecha, a perseguir a los ambulantes y a reinspeccionar los comercios e industrias en general.

Por último, el señor Rodríguez del Portal, hace hincapié en su informe en la falta de personal que se nota actualmente, lo que dificulta la labor en la persecución del clandestinaje aunque no obstante los trabajos se sealizan con bastante eficiencia con el personal de las oficinas que ha sido habilitado como inspectores.

Noticias breves de Comercio

—Distintos establecimientos comerciales establecidos en el interior de la República, y que fueron multados por Inspectores de la Secretaría de Comercio, por haber aquellos infringido el Decreto-Ley 163, que trata sobre el Clandestinaje Mercantil, han cerrado sus puertas, motivo por lo cual el Departamento no ha podido hacer efectivas esas multas que ascienden a $220.00.

Con vista a esto, la Secretaría de Comercio, procederá a archivar los expedientes respectivos, teniendo en cuenta los informes recibidos de los distintos Jefes Provinciales donde radicaban esos establecimientos que han dejado de funcionar.

—El Presidente del Instituto Cubano de Estabilización del Azúcar, informó hoy a la Secretaría de Comercio, que hasta el 30 de septiembre pasado se exportaron por diferentes puertos de la República 2,189,132 toneladas de azúcar.

El total de existencia en la Isla era en esa fecha de 1.075,727 toneladas. Lo exportado en la quincena comprendida entre el 16 y 30 de septiembre, fue de 26,259 toneladas.

—El señor Alejandro Deschapelles, vecino de la calle 11 entre D y C, se ha dirigido a la Secretaría de Comercio solicitando la patente de invención para un invento suyo denominado «Ratonera Eléctrica», el cual, según sus manifestaciones, será de gran utilidad para todos los establecimientos e industrias.

CULTOS MUY SOLEMNES A SANTA TERESITA DEL NIÑO JESUS, EN LA I. DE PAULA

La Asociación de Santa Teresita del Niño Jesús de la Iglesia de San Francisco de Paula, que corresponde a la Parroquia y Hospital de la expresada advocación, ambas sitas en Arroyo Apolo, en la Víbora, celebro solemne Triduo y grandiosa función en honor de su Titular.

Se ajustaron al siguiente programa:

Solemne Triduo.—Se celebró un solemne Triduo los días 30 de septiembre y 1o. y 2 de octubre. Los tres días, a las 5.30 de la tarde, exposición, Santo Rosario, ejercicio del Triduo, sermón y bendición con el Santísimo.

Tanto el altar mayor como el particular de Santa Teresita lucían preciosísimos adornos florales, confeccionados por la Sacristana Sor Dolores Ballonga, Superiora de las Hijas de la Caridad, que tienen a su cargo el referido Hospital de San Francisco de Paula.

Los sermones fueron pronunciados por los reputados oradores sagrados Padres doctor Alfredo Llaguno y Canals, Administador del Hospital; Párroco de la Parroquia de San Francisco de Paula y Director de la Asociación de Santa Teresita; Evelio Díaz y Cía, Capellán de Ursulinas, y Felipe Rey de Castro, S. I., Director de la Agrupación Católica Universitaria.

La parte musical, la interpretó el primer día el Coro de la Capilla de los Padres Pasionistas de la Víbora, acompañado al órgano por el Profesor señor Jesús Erviti, el maestro organista de esta iglesia.

El segundo y tercer día, estuvo a cargo del Colegio de «Nuestra Señora de Lourdes», de las Madres Filipenses, con el mismo acompanamiento.

Los fieles de la Habana fueron transportados por ómnibus fletados por la Asociación..

Los concurrentes fueron atendidos por el Párroco y Director de la Asociación de Santa Teresita, la Superiora Sor Dolores Ballonga y la Presidenta, señorita María Llaguno y Canals.

Solemne Salve.—El día 2, después de la reserva, debido a ser sabado, se cantó solemnemente la Salve de Hernández.

En todos los solemnísimos cultos del Triduo, ofició el Presbítero doctor Alfredo Llaguno.

Fiesta Principal.—El domingo 3, festividad de Santa Teresita, a las 8 de la mañana, hubo Misa de Comunión general en el altar de Santa Teresita por el Director y Párroco, Padre Llaguno y Canals.

Misa y y comunión la amenizó con preciosísimos motetes, la señorita Esperanza Alfer, acompañada al órgano por el maestro Erviti.

Fueron muy felicitados.

También lo fué Sor Dolores Ballonga por los artísticos decorados del altar mayor y de Santa Teresita.

Los comulgandos de ambos sexos fueron obsequiados con el desayuno por la Asociación, que sirvieron con exquisita galantería las Hijas de la Caridad.

A las 9 antes meridiano tuvo lugar la grandiosa misa solemne, que celebró el Director, asistido de los Padres Janme y Angles.

Pronunció bellísimo y erudito panegírico el Padre Modesto Galogre, Rector de las Escuelas Pías de Guanabacoa.

La parte musical estuvo a cargo del coro de la señora Blanquita Hernández de Castro de Jardines, bajo su dirección, con acompañamiento de órgano por el maestro Erviti. Al Ofertorio, Ave María de Maschoroni y después de la Misa, Himno de Santa Teresita del Padre Ricardo, C. M.

La numerosísima concurrencia fue obsequiada por la presidenta con preciosísimos recordatorios.

El DIARIO DE LA MARINA se complace en felicitar a la Asociación de Santa Teresita del Niño Jesús y de un modo especialísimo al Padre Director y a la presidenta, la distinguida señoria María Llaguno y Canals, por el grandioso homenaje tributado a Santa Teresita del Niño Jesús.

Regreso

Ya estamos nuevamente de regreso, después de haber asistido a la inauguración de la Sección Adoradora Nocturna de Santiago de Cuba y rendir homenaje a la Patrona de Cuba en su Santuario del Cobre.

De ambos actos informaremos.

Gabriel BLANCO.

Muy Ilustre Archicofradía del Santísimo Sacramento de la S. M. Iglesia Catedral

De orden del señor Rector cito a todos los Cofrades para los cultos mensuales que se celebrarán el día 17 del actual, tercer domingo de mes La Misa de comunión general será a las 8 de la mañana y a las 9 se celebrará la Misa solemne con sermón y procesión del Santísimo al final.

Se ruega a los Cofrades asistan a dichos cultos portando el distintivo de la Corporación.

A. Lancís, Secretario.

LA AGRUPACION CATOLICA OBRERA HA CELEBRADO LA FECHA DEL 10 DE OCTUBRE

Esta agrupación compuesta todo de obreros católicos y dirigida por el estimado y veterano jesuita Rdo. P. Jorge Camarero, celebró el 22 aniversario de su fundación y el 69 del Grito de Yara.

A las ocho de la mañana en la Metropolitana Iglesia Catedral tuvo lugar la misa de comunión para todos los asociados.

Ofició el canónigo Rvdo P. Pedro Sixto.

Dirigió los fervorines el director

SE ESTA FORMANDO EN EL MERCADO DE ENTREGAS FUTURAS, UN NUCLEO DE INTERES EN DESCUBIERTO

BOLSA DE NUEVA YORK

COTIZACIONES AL CIERRE DE AYER

—A	
Amerada	69
Am. Radiator	12⅛
Adams Expr.	10¼
Air Reducc.	58¼
Alaska Jun.	10
Allegheny	1½
Allied Chem	172
Allis Chal.	46
Amer. Can.	89
Am. Car. Fou.	22
Am. F. Pow.	3½
Amer. Ice	1¾
Amer. Inter	7¼
Amer. Lore	20½
Am. P. Light	4⅞
Amer. Smel.	57¾
Amer. Sugar	30½
A. C. Alcohol	15½
Amer. T. & T.	151¼
Am. Tobac. A	71¼
Am. Tobac. B	74¾
Am. W. Works	11⅝
Am. Woolen	5¼
Anaconda C.	31¾
Atchison	44¾
Atlan. Coast	27¼
Atlan. Ref	20¼
Ass. D. Goods	9¼
Auburn Auto	8¼
Aviat. Cor.	3⅛
Amer. Bank	14½
Amer. Metal	33¾
—B	
Baldwin Lo.	8⅜
Balt. & Ohio	16
Bendix Avi.	12⅝
Best & Co.	—
Beth. Steel	56⅞
Borden Co.	20⅛
Briggs	27
Brook Man	11¾
Byers A. M.	10
—C	
Can. Pacific	8
Curtiss W.	12
Case T. Mach.	106
C. Violeta	5
C. de Pasco	50
Ches. & Ohio	40¾
Chi. R. Islan	1¼
Chrysler	70⅝
Coca Cola	115
Col. Carbon	89
Comm. & Sout.	1⅝
Con. Cigar	6½
Cons. Gas	26½
Cons. Oil	9¾
Cont. Can	48
Cont. Oil	31¼
Cont. Can	48
Cont. Oil	31¼
Corn Prod.	59
Coty Inc.	4¼
Cuba Co.	⅞
Cub. Amer. S.	4¼
C. Am. Sug. p.	—
Comm'l Solv.	8⅞
Chesapeake	47¼
C. Palmolive	11⅛
Cruc. Steel	33½
Cons. R. Cuba	3¾
—D	
Del. Hudson	18½
Del. & Lack	8⅜
Drug Inc.	7⅛
Dupont	126¾
—E	
East. Kodak	160
El. Auto Lit	24
El. Pow. Lig.	10
Elec. Bond.	8⅛
Erie (R. R.)	7⅜
—F	
Fox. Film C.	26½
Prep. Texas	21½
—G	
Gen. A. Tank	39¾
Gen. Asphalt	15¼
Gen. Elec.	39¾
Gen. Foods	32
Gen. Motors	40⅛
Guantánamo S.	1¼
Gillet Saf.	12
Gimbel Bros.	10⅛
Gold Dust.	8
Goodrich R.	18
Goodyear	21⅛
Gen. Bronze	3¾
Great North	30⅛
—H	
Hershey com.	49⅞
Homestake	45¼
Houston Oil	7⅜
Hudson Mot.	8
—I	
Ill. Cent	11
Interb. R. T.	4⅛
Int. Cement	35¼
Int. Nickel	46
Inter. Tel.	5¾
Illin. Glas	77
—J	
Johns Mansv.	85¾
—K	
Kroger Groc.	16⅜
Kresge S. S.	18⅝
Kennecot	37½
—L	
Lambert Co.	15½
Lgg Myeres.	88½
Loew's Inc.	64¼
Loose Wiles	19½
Lorillard	17¾
Lousiv. Nas	—
Ludlum Stl.	21½
Lehman Cor.	28¾
Liquid Carb	18¼
—M	
Macy (H. R.)	33½
Montgomeri	39¼
Miss Pac. c.	1¾
Miss. Pac. p.	2⅞
Min. Honeyw.	75
Murray Corp.	6¼
—N	
N. Y. Central	20⅜
Nash-Kelvi.	12½
Nat'l Dist.	22½
Nat'l Bisc.	20⅛
Nat'l Cash.	20
Nat'l Dairy	15
Nat'l P. Li.	7
North Amer.	17½
N. A. Aviat'n	6⅝
Nort. Pacif.	13¼
—O	
Ohio Oil	12
Otis Elev.	23¼
Otis Steel	10⅛
—P	
Packard Mot.	5½
Paramount	13⅜
Pennsylvann	24½
Pullman Co.	33¼
Proc. Gamble	50
Pure Oil	12⅛
Puerto Rico	25
—R	
Radio Corp.	7
Rep. I. Steel	18⅞
Reynolds	45¾
—S	
Schen. Dis.	29⅜
Safeway St.	25¼
Sears Roeb.	65¼
Simmons Co.	24½
So. Vacuun	15½
St. Paul p.	1⅝
So. Pacific	22⅜
South. Ry.	13½
Stan Brands	9⅝
Stand Gas	4
Stan. N. J.	51
Stan Oil C.	32⅞
Stewart War	10¼
Studebaker	6⅜
Sun Oil	58
—T	
Texas Co.	42½
Texas Gulf	29¾
Tinken Roll	45
—U	
Union Carb.	79¾
U. Pacific	92
Union Oil	20⅜
United Cor.	3
Uni. Cor. pdf.	31⅛
Unit. Fruit	57¾
U. S. Rubber	29
U. Aricraft	20⅜
U. S. Steel	67⅜
U. S. Inb. Alc.	20
U. Gas Corp.	6⅝
U. Gas Warr.	—
—V	
Vanadium	16¾
—W	
Warner Bros	7⅛
W. Brothers	3¼
West. Union	30¾
West. Elec.	104
Woolworth	39⅞
—Y	
Yellow-Tr.	10⅝

FORMULAN LOS INDUSTRIALES UNA CONSULTA

Enviaron un escrito al Sr. Secretario de Hacienda, en que se refieren al 1½%

Con fecha de ayer, la Asociación Nacional de Industriales dirigió al señor Secretario de Hacienda un escrito, cuya copia se nos entregó para su publicación, que dice como sigue:

«Con el fin de poder informar debidamente a distintos asociados interesados con respecto al alcance de determinados preceptos de la vigente legislación sobre el impuesto del uno y medio por ciento, nos permitimos someter a su consideración la siguiente consulta:

En el caso de un industrial fabricante de envases, que goza de exención en el pago del uno y medio por ciento en las Aduanas, por las materias primas que importe para la confección de sus productos y que venda dichos envases a industriales exentos del pago del uno y medio por ciento (fabricantes de cervezas, ron, etcétera), ¿cuántas veces viene obligado a pagar el impuesto del uno y medio por ciento?

Nuestra opinión es que solamente debe pagarlo cuando realiza la venta; ello es una vez.

Si el industrial exento (fabricante de cerveza, etcétera) importa esos envases confeccionados en el extranjero, sólo viene obligado a pagar el uno y medio por ciento una vez: en las Aduanas. Y no creemos justo ni equitativo que se coloque al industrial cubano en un estado de inferioridad al industrial extranjero, obligándolo a contribuir dos veces.

En el caso de ese mismo industrial, que goza de exención en las Aduanas y que confecciona artículos, que vende a industriales exentos (porque se dedican a exportar los productos que elabora), ¿cuántas veces debe de tributar el uno y medio por ciento?

En nuestra opinión sólo deben pagar una vez, porque si el industrial exento (porque exporta sus mercancías) importara esos productos, que adquiere en Cuba, sólo vendría obligado a satisfacer el impuesto en las Aduanas.»

TABACO

Además de la cantidad de terceras y octavas que decíamos ayer habían registrado y cargado los señores Menéndez, Alvarez y Compañía, estos exportadores compraron seiscientos cincuenta y seis tercios de quintas, segundas y octavas en otro almacén. Son todos de una sola escogida del presente año.

Otro lote de capadura compró la firma Leslie Pantin and Son; pero fué más pequeño que los dos anteriores reportados en nuestras dos últimas informaciones. Este otro lote es de ciento cuarenta y nueve pacas.

De permanentes compró Sidney Rothschild trescientos tercios más. Y ha de seguir en el mercado registrando de la mencionada clase de Remedios.

Todo este movimiento que venimos reportando estos días, es la confirmación de lo que habíamos anunciado alrededor del tabaco nuevo de la procedencia que nos ocupa.

En la próxima semana ha de seguir la actividad del tabaco nuevo de Remedios.

Las entradas de rama

Durante el día de ayer entraron en la plaza las partidas de tercios y pacas que relacionamos a continuación:

De Placetas, para Cano y Hermanos, 87.

De Cabaiguán, para Cuervo y Altuve, 108.

De San Luis de Pinar del Río, para José González y Compañía, 48.

De San Juan y Martínez, para los mismos señores, 43.

De Pinar del Río, para A. Padilla, 12.

De Puerta de Golpe, para Kaltenburg e Hijos, 7.

De San Diego del Valle, para Sobrinos de Antero González, 61.

De Vega Alta, para Francisco A. Fernández, 312.

De Camajuaní, para Menéndez y Compañía, 666.

Del mismo lugar, para Sobrinos de Antero González, 123.

De Santa Clara, para Hijos de Diego Montero, 95.

También de Villaclara, para S. Ruppin Havana Tobacco, 12.

De Placetas, para las firmas que siguen:

Muñiz y Hermanos, 371.
S. Ruppin Havana Tobacco, 284.
Sobrinos de Antero González, 159.
Sidney Rothschild, 137.
Manuel A. Suárez y Ca., 124.
M. Lozano y Compañía, 110.
De Río Seco, para José González Compañía, 51.
De Zaza del Medio, para Rogelio Pérez y Ca., 19.
De San Juan y Martínez, para Cano y Hermanos, 215.

Compras en los campos

Hermann Diehl compró en varias localidades de la provincia de Santa Clara, 586 tercios y pacas de botes, capadura y permanentes.

Trinidad y Hermano registraron y cargaron en Villaclara, 1,438 tercios de manchados de la cosecha de este año.

LA TABACALERA COMPAÑIA DE SEGUROS S.A.
(Accidentes del Trabajo)
GARANTIA - PROTECCION - SERVICIO
Edif. Bacardí 201-21 Habana — Teléf. M-7388 Telégrafo «NICOSEGURO»

"LA COMERCIAL", COMPAÑIA GENERAL DE SEGUROS, SE TRASLADO A SU EDIFICIO PROPIO

Tenemos el gusto de anunciar que hace unos días «La Comercial», Compañía General de Seguros, S. A., importante entidad nacional, trasladó su oficina matriz al magnífico edificio de su propiedad sito en Obispo número 75, entre Habana y Compostela. Dicho edificio es de tres plantas y, como verán nuestros lectores, está situado en uno de los puntos más importantes y céntricos de nuestro barrio comercial.

Esta compañía no se contenta con publicar buenos balances, demostrativos de su gran solvencia económica, sino que además procura demostrar objetivamente dicha solvencia, sin perjuicio, además, de contribuir al ornato y prestigio de nuestra capital adquiriendo y habilitando un magnífico inmueble para sus oficinas.

Deseamos a la prestigiosa compañía continúe en su nueva oficina los éxitos que hasta ahora ha venido logrando, año tras año, no obstante la competencia desleal y el clandestinaje de seguros que se realizan en nuestro país por no existir todavía una Ley General de Seguros que lo impida. Y felicitamos a su Consejo de Administración, especialmente a su Presidente el señor Blás Casares Cebranco, por este paso constructivo.

(Cortesía de la revista «Seguros»).

Cotizaciones

NEW YORK, Octubre 15.—(AP).—Cotizaciones al cierre de la Bolsa de New York.

Acciones: 2.538,270
Bonos: $10.064,350

COTIZACION DE LA LIBRA

La libra esterlina se cotizó ayer, al cierre del mercado local, a $4.96½.

COTIZACION DE LA PESETA

La peseta española se cotizó ayer, al cierre del mercado local, a razón de 14.08 por dólar.

COTIZACION DEL FRANCO

El franco francés se cotizó ayer en el mercado local, a razón de 29.58 por dólar.

LONJA DEL COMERCIO

Cotización oficial para ventas al por mayor y de contado, de artículos de primera clase, del 15 de Octubre de 1937

Aceite:	
De Oliva, latas de 23 lbs., qq	29.00
Soya, en tambores, qq.	—
Soya, en cajas de 2x35, qq.	12.75
Soya, en cajas de 4x20, qq.	14.00
Maní, en tamboras, qq.	—
S. de Algodón, en tamb., qq.	—
Ajos:	
Cappadres de 24 mancuernas	—
Cappadres de 28 mancuernas	—
Cappadres de 32 mancuernas	—
Chilenos de 40 mancuernas	0.15
Chilenos de 30 mancuernas	—
Chilenos de 20 mancuernas	—
Americanos No. 1, en sacos	3.25
Americanos No. 2, en sacos	3.00
Arroz:	
Canilla Viejo, qq.	7.50
Semilla S. Q., qq.	4.00
Saigón Largo No. 1, qq.	4.15
Siam Garden Super 5%, qq.	5.10
Siam Garden Extra S., qq.	—
Siam 7 Estrellas, qq.	5.25
Valencia Legítimo, qq.	—
Tipo Valencia, qq.	3.25
Americano Tipo Siam, qq.	4.60
Americano Tipo S. Q., qq.	3.75
Americano Partido, qq.	—
Avena:	
Blanca Chilena, qq.	3.10
Blanca Americana, qq.	—
Azúcar	
Refino Primera, qq.	3.25
Turbinado Extra, qq.	—
Turbinado Corriente, qq.	2.90
Centrífuga, qq.	1.30
Bacalao:	
Noruega Superior, caja	11.00
Noruega Regular, caja	10.50
Noruega Inferior, caja	10.00
Escocia	8.25
Café:	
Lavado, quintal	22.00
Sin lavar, quintal	21.00
Cebollas:	
País, quintal	—
Americanas, qq. 1.50 lb.	2.10
Gallegas, qq.	—
Egipcias, sacos, qq.	—
Chicharos:	
Americanos, qq., Partido	4.50
Europeos, quintal	—
Fideos:	
País, quintal	6.50
Frijoles:	
Carita País, quintal	2.50
Colorados Largos País, qq.	—
Colorados Largos imj. qq.	7.75
Colorados Medianos, qq.	6.75
Chilenos Cristal, qq.	6.50
Europeos, qq.	—
Japoneses Othenasis, qq.	5.50
Marrow Europeos, qq.	6.00
Negros del País, qq.	3.25
Rayados Largos, qq.	6.25
Rosados California, qq.	—
Garbanzos:	
Doble Gigantes, qq.	10.50
Gigantes, quintal	—
Imperiales, quintal	9.00
No. 1 quintal	8.50
Harina:	
De Trigo, según marca, saco de 7.00 a	9.00
De Maíz, quintal	2.50
Jamón:	
Paleta, quintal	25.00
Pierna, quintal	35.00
Manteca:	
1ra. Ref. en latones de 110 lbs.	16.00
Compuesta, quintal	14.75
Vegetal, qq.	13.75
Maíz:	
Provincia Habana, qq.	1.50
Gibara, quintal	1.30
Papas:	
Del país, blancas, qq.	—
Del país, rosadas, qq.	—
Semilla Bliss	—
Amricanas No. 1, sacos de 100 libras americanas	2.50
Americanas No. 2, sacos de 100 libras americanas	2.20
Pimientos:	
Españoles cuarto 1a., caja	10.00
Españoles, cuarto ⅛	6.00
Queso:	
Patagrás Crema, entera, qq.	32.00
Patagrás del país qq.	24.00
Sal:	
País molida, saco de 1.80 lb. de 2.50 a	2.70
Americana, molida, 200 lbs.	1.90
Espuma Americana, 90 lbs.	—
Tasajo:	
Pierna, quintal	18.00
Surtido, quintal	16.00
Tocino:	
Barrigas 16x18, qq.	21.00
Especiales 20x30, qq.	—
Tomates del país:	
Natural de 1 kilo, caja	2.40
Natural en 100¼, caja	3.10
Puré de ¼, caja	2.90
Puré de ½, caja	2.40
Puré de 1 kilo, caja	2.40

MERCADO DE GOMA

Cierre ayer en New York:

Diciembre	16.50
Marzo	16.61
Mayo	16.68

MERCADO DE MANTECA

Cierre ayer en Chicago:

Diciembre	9.70
Mayo	9.75
Granel	10.55N.

MERMARON LAS IMPORTACIONES DE PELICULAS

Durante el primer semestre se importaron menos que en igual período del año pasado

Durante los seis primeros meses del año en curso, disminuyeron las importaciones de películas, de procedencia norteamericana, según los datos recibidos del Departamento de Comercio de Washington, en relación con las importaciones hechas en igual período de tiempo del año pasado.

Esos datos de Washington, y los que se refieren a las importaciones en los años anteriores —que nos los facilitaron en las oficinas de «Cuba Importadora e Industrial»— son los siguientes:

6 meses	Pies lineales	Valor
1932	2.571,929	$ 53,712
1933	1.602,970	» 35,251
1934	1.905,300	» 37,802
1035	2.430,703	» 47,099
1036	3.219,489	» 63,606
1937	2.741,172	» 56,165

Algunos observadores atribuyen la disminución de las importaciones de películas norteamericanas a las cintas de otras procedencias que se corren en nuestros cines.

MERCADO DE LIVERPOOL

LIVERPOOL, octubre 15.—El algodón debió abrir de 1 punto más bajo a 2 más alto y a las 12:30 p. m. se cotizaba de 11 a 15 más bajo.

El trigo debió abrir de ⅛ a 1 punto más bajo; abrió de 0 a ¼ más bajo, y a las 12:30 p. m. se cotizaba de ¼ más bajo a ⅛ más alto.

MERCADO DE LONDRES

LONDRES, octubre 15.—El mercado de valores de Londres abrió quieto e irregular, surtiendo efectos restrictivos la proximidad del día de saldos, con Steel cotizado al equivalente inglés de 66¼, Chrysler a 75⅞. El oro en barras se cotizó a 140 chelines 4½ peniques la onza, contra 140 chelines 4 peniques. Adquiridas £505.000 en oro en barras. El dólar, cable, a 4.96½. La plata se cotizó a 20; alza de 1/16.

VALORES

La mayor actividad en el mercado local de valores, fué ayer con el bono de Obras Públicas. Había mas demanda por este papel, que abrió con tono sostenido. En determinados momentos del día se mostraron indecisos; pero pronto recibían la protección de nuevas órdenes que llegaban al mercado. Se operó en el mismo en unos 50,000 pesos, y en New York se operó en 38,000 pesos.

Las Obligaciones Oro del Tesoro y las acciones, quedaron cotizadas a distancia; unas emisiones más y otras menos.

Estuvieron inactivos los valores de la Cotización Libre que se verifica en la Bolsa.

Sólo actuaron con precios firmes los bonos de renta fija, como son: Morgan, Speyer, Deuda Interior, Estabilización del Azúcar, Papelera Cubana, Cuban Telephone, Mercado Unico y Gas y Electricidad, amén de las Obligaciones del Ayuntamiento.

Se efectuó ayer la amortización, por sorteo de $50,000 nominales de bonos de la Deuda Interior de la República, 1905, al cinco por ciento. Serán hechos efectivos a la par los bonos premiados, más el interés de dos medio por ciento, el 28 del proximo mes de noviembre.

MERCADO DE PIELES

Cierre ayer en New York:

Diciembre	13.02
Marzo	13.36
Junio	13.68
Septiembre	13.99

MIRANDO ADELANTE
La atención vigilante es garantía de seguridad. The Royal Bank of Canada siempre ha sabido vigilar las alternativas de los tiempos, y contempla con confianza el continuo progreso de Cuba.
THE ROYAL BANK OF CANADA

BOLSA DE LA HABANA

COTIZACIONES AL CIERRE AYER

Bonos y Obligaciones República de Cuba	Comp.	Vend.
Speyer 1904	105	109
Deuda Int.	100	102
Cuatro y medio 1909	102¼	104
Morgan 1914	105	108
Morgan 5½ 1923	101½	—
O. Públicas 5½ 1945	56⅞	59
Obligaciones oro con 9 cupones	30	—
Obligaciones oro con 7 cupones	29	45
Obligaciones oro con 4 cupones	28	40
Azúcar 1940 5½	101¾	103
República de Cuba, Morgan, Seriados, 5½%—1927:		
	Comp.	**Vend.**
J — Vence 1o. de julio de 1937	100	—
Ayunt. Habana 1a. Hip.	96	—
Ayunt. Habana 2a. Hip.	97	—
Centro Asturiano	50	—
Agri. Oriente Cubano	—	—
Banco Terr., Serie B	37½	—
Cervecera	40	—
Cervecera Obgs. no Hip.	10	—
Ciego de Avila	—	—
Curtidora	—	—
Gas	112	—
Havana Electric Cons.	29	30
Havana Eleltric. debentures, Obgs. no Hipt.	1⅞	2¾
Irombeer, Obgs. no Hipt.	—	—
Edificio La Metropolitana, S. A.	24	—
Ladrillos	—	—
Matadero	—	—
Mercados de Abasto y Consumo 1a. Hip.	68	—
Nueva F. de Hielo	104½	—
Papalera, Serie B	100	—
Teléfonos	90	100
Unidos	12	—
Acciones	**Comp.**	**Vend.**
Agri. Oriente Cubano	—	—
Banco Agrícola	—	—
Banco Territorial	9	—
Banco Terri., Bnfs.	¼	—
Banco de Préstamos (sobre joyería)	—	—
Cervecera	20	—
F. C. Cons. de Cuba, P.	3¾	7
Cueto y Ca. S. A. (Kokofat), P.	—	—
Cueto y Ca. S. A. (Kokofat), C.	—	—
Cuba R. R.	4	—
Curtidora	—	—
Fibras y Jarcia	47	—
H. E. Utilities Co. P. 6%	38	42
H. E Utilities Co. P. 5%	8	15
H. E. Railway Co., Prfs.	¾	—
H. E. Railway Co., C.	⅛	1
Jarcia, P.	75	105
Jarcia, C.	10	17
Licores de Cuba	2	4½
Lonja, P.	—	—
Lonja, C.	—	—
Matadero	—	—
Mercantil, La (Seguros)	—	—
Metropolitan Auto	—	—
Naviera, P.	11	20
Naviera, C.	1¾	3½
Nueva F. de Hielo	124⅛	—
N. F. de Hielo Bnfs.	43	—
Pesca, P.	—	—
Pesca, C.	—	—
Teléfono, P.	46	56
Teléfono, C.	10	—
Unidos	2	3
Unión Oil	1½	3

COTIZACION A TERMINO
Ayer a las 3:30 p. m.
Entradas: días 15 y último de mes

Bonos y Obligaciones República de Cuba	Comp.	Vend.
Speyer 5%	105	—
Deuda Interior	100	—
Speyer 4½%	102¼	105
Morgan 5%	105	—
Morgan 5½%	104¾	—
O. Públicas 1945	57¼	59
Obligaciones oro con 9 cupones	33	—
Obligaciones oro con 7 cupones	30	45
Obligaciones oro con 4 cupones	29	40
Azúcar	101½	—
I. Morgan julio 1936	—	—
J. Morgan julio 1937	—	—
Ayuntamiento, 1a.	95	—
Ayuntamiento, 2a.	95	—
Centro Asturiano	50	—
Cervecera Int.	40	—
Cerv. Int. Obgs. no Hip.	10	—
Gas y Electridad	113	—
H. E. Railway Co.	25	30
Havana Electric Railway Co. Obgs. no Hipt.	2	—
Nueva F. de Hielo	104	—
Papelera Cubana, S. B.	100	—
Cuban Telephone Co.	90	—
Unidos	12	—
Acciones	**Comp.**	**Vend.**
Cervecera Inter.	25	—
F. C. Sons., Prfs.	3¾	—
Cuba Railroad, Prfs.	—	—
H. E. Utilities, Prfs.	38½	42
H. E. Utilities, Pretes.	8¾	—
Hav. Elec. Ry. Co., P.	1	3½
Jarcia, Prfs.	—	—
Jarcia, Comu.	11	17
Licorera de Cuba	2	4½
Naviera, Prfs.	11	18
Naviera, Comu.	1½	3½
Nueva F. de Hielo	130	—
N. F. de Hielo, Bnfs.	40⅛	—
Teléfonos, Prfs.	48	—
Ferrocarriles Unidos	2	3½
Unión Oil Co.	1½	3

COTIZACION LIBRE

Bonos y Obligaciones	Comp.	Vend.
Inter. Tel. Convert. 4½%	80	—
Inter. Tel. 5% 1955	60	—
Cuba Tel. Co. 7½%	98	—
Cuba R. R. 5% 1952	42	—
Cuba R. R. 7½% 1936	43	—
Norte de Cuba 5½% 1942	38	—
Manatí Sug. 5½ 1942	10	—
Vertientes Sug. 7% 1942	23	—
C. Gallego 6% 1975	50	—
V. Tennis 3% 1949	5	—
Pro A. Musical 7%	30	—
C. Español 6%	60	—
Acciones	**Comp.**	**Vend.**
Inter. Telp. and Tel.	6	—
Cía. Cubana de Electricidad Prfs. 7% 100	20	40
Cuban Ame. Sug. Prfs.	40	—
Cuban Ame. Sug. Comu.	4	—
Cuba Co. Comu.	1	1½
Nueva Papelera Cubana	100	—
Cía. Litográfica, P.	60	—
Aux. Marítima, Prfs.	—	—
Seguros La Comercial	90	—
Seguros El Comercio	100	—
Central Violeta	—	—
Guantánamo, Prfs.	—	—
Guantánamo, Comu.	—	—
Litográfica, Comu.	—	—

GODOY-SAYÁN
SEGUROS Y FIANZAS
(INSURANCE AND BONDING)
TELEFONOS: M-9866 M-9867
AGUIAR 77
HABANA, CUBA

Cotizaciones de la Bolsa del Azúcar de Nueva York

NEW YORK, octubre 15.—(Por el hilo directo de Luis Mendoza y Compañía):

CONTRATO NO. 3

Meses	Abre	Max.	Min.	Cierre
Nov.	—	—	—	2.27
Dic.	2.27	2.27	2.27	2.27
Ene.	2.29	2.30	2.30	2.30
Mar.	2.30	2.31	2.30	2.30
May.	2.32	2.34	2.34	2.34
Jul.	2.34	—	—	2.36
Sept.	2.36	—	—	2.37

CONTRATO NO. 4

Meses	Abre	Max.	Min.	Cierre
1938				
Ene.	110½	110	110	111½
Feb.	—	—	—	—
Mar.	113½	114	113½	113½
May.	117	117½	116½	117
Jul.	117½	117½	117½	117½
Sept.	120½	120½	120½	120
1939				
Ene.	—	—	—	127
Mar.	—	—	—	—
Nov.	107	110	107	110

LOS CANJES DE CUOTAS DE AZUCAR EN LA BOLSA

Los canjes de certificados de identidad, de las cuotas azucareras, fueron cotizados ayer en la Bolsa de la Habana, de la manera siguiente:

	Comp.	Vend.
Libre por Mundial	.95	.96
Libre por Retenido	—	—
Retenido por Mundial	.95	.96
Mundial por Local	.01	.01½

No se reportaron operaciones en la pizarra de la mencionada Bolsa local.

MERCADO DE CAFE

Cierre ayer en New York:

Diciembre	6.12
Marzo	5.43
Mayo	5.27
Julio	5.15
Septiembre	5.13

MERCADO DE METALES

Cierre ayer en New York:

Cobre	11.50
Oro en barras	35
Plomo	6.00
Manganeso	40
Estaño	51¾
Níquel	35
Plata	44¾
Zinc	6.60

LAS ACCIONES EMPEZARON A RECIBIR MAYOR APOYO EN LA BOLSA DE N. YORK

NEW YORK, octubre 15.—Las acciones estuvieron hoy sujetas a diversas influencias contradictorias, y de ahí que los precios oscilaran sin rumbo fijo y con bastante amplitud, con un volumen de operaciones relativamente fuerte. No se notó en todo el día tendencia definida alguna, pero una vez más quedó patentizada la sensitividad extremada de la lista bajo las condiciones actuales. A la irregularidad inicial siguió un retroceso bastante general, estableciéndose nuevos mínimos en numerosas emisiones de importancia. Agotado este movimiento, sobrevino un rápido restablecimiento que, sin embargo, no pudo ir muy lejos sin que el mercado tropezara de nuevo con tenaz resistencia al alza. Una parte considerable de la iniciativa bursátil parecía estar hoy a cargo de las acciones comunes de la Chrysler Corporation, que hallaron fuerte presión. Aunque el Presidente se ha negado a comentar el reciente comportamiento de los precios de los valores, dícese que alguien ha insinuado la probabilidad de que, a fin de año, diga algo sobre el asunto en sus mensajes presidenciales al Congreso. Aunque las acciones se movieron hoy con gran nerviosidad y en forma altamente sensitiva, cediendo naturalmente terreno al aplicárseles la presión de vez en cuando, creemos que, en conjunto, está recibiendo ya mejor apoyo.—DFUnderhill.

MERCADO DE SEDA

Cierre ayer en New York:

Diciembre	162½
Enero	160
Marzo	158½

MERCADO DE ALGODON

Cierre ayer en New York:

Octubre	8.41
Diciembre	8.26
Enero	8.23
Marzo	8.23
Mayo	8.24
Julio	8.26

CAMBIOS EN NEW YORK

Cierre ayer en New York:

Libra Esterlina	4.96⅛
Francos	3.37
Pesetas	6.75

EXISTE LA CREENCIA DE QUE EL GOBIERNO TRATARA LUEGO SOBRE LA LIBRE IMPORTACION

En el mercado de crudos de embarque se reportó ayer otra venta a la base de 3.15. Los tenedores pedían 3.20, pero los refinadores no pagaban más de los dichos: 3.15 c.

Reportóse ayer en el mercado de crudos que el jueves se había efectuado, a la base de 3.15c, una venta de 1,250 sacos de crudos de la Luisiana, sin más detalles. Quieto y con tono fundamental sostenido se mostró el mercado, manteniéndose en general las ofertas a la base de 3.20c, y denotando los refinadores buen interés a 3.15c. La cotización «spot» dada por los señores Willett and Gray el día 14 fué 3.15.

En los futuros el Contrato número 3 estuvo quieto, registrándose ventas de marzo atribuídas a operaciones de protección del disponible. Estas, empero, quedaron absorbidas fácilmente, y a última hora las cotizaciones eran de 0 a 1 punto neto más altas. El Contrato número 4, asimismo firme ante ligera demanda, cerrando con alzas de 0 a 1 punto. Se vendieron en total 4,850 toneladas en el Contrato número 3, y 7,550 en el Contrato número 4.

El refino no ha variado. Las extracciones fueron bastante buenas.

Mercado de Londres

El mercado de Londres cerró quieto, con crudos disponibles al equivalente de 1.11c lab. Cuba, después de haberse efectuado ventas a este precio. Las cotizaciones de la Terminal fueron las siguientes:

	Cierre del 14	Cierre del 15
Octubre	6- 3¾	6- 3¾
Diciembre	6- 5¼	6- 5½
Enero	6- 5	6- »½
Marzo	6- 5¾	6- 6
Mayo	6- 6¼	6- 6½
Agosto	6- 7¼	6- 7½
Diciembre	6- 8	6- 8¾

En puertos de Estados Unidos

El movimiento de azúcares en los puertos de los Estados Unidos, según datos de los señores Willett and Gray, fué el siguiente:

Semana terminada en 9 de OCTUBRE: Arribos, 58,747 toneladas; Derretidos, 63,699 toneladas; Existencia en manos de operadores, 39,889 toneladas; Existencia en manos de refinadores, 123,173 toneladas.

Igual semana del año 1936: Arribos, 62,000 toneladas; Derretidos, 73,000 toneladas; Existencia en manos de operadores, 61,000 toneladas; Existencia en manos de refinadores, 262,000 toneladas.

Comentario

Ayer tarde recibieron los señores Luis Mendoza y Compañía, por su hilo directo, un despacho que reproduce el siguiente comentario:

«Hay señales de que se está formando en el mercado de azúcares para entrega futura número 3, un núcleo de interés en descubierto en la creencia de que, en el próximo período de sesiones del Congreso, el Gobierno tratará de hacer algo con miras a la libre importación de azúcar refino, como era su deseo en pasado período de sesiones. Se goza, al parecer, de moderada demanda, pero a no más de 3.20 vendedores pedían hoy 3.20, es seguro que rebaj

Hay 586 casos de cólera en el puerto asiático de Hong Kong, según rezan las patentes sanitarias de un vapor

Paul Muni, el famoso característico cinematográfico, es esperado hoy en La Habana. Un delegado del Secretario de Educación llegó del Perú, donde cumplió una misión

El «Presidente Lincoln»

El «Presidente Lincoln», de Hong Kong, de donde salió hace 35 días y con escalas en San Francisco de California y en el Canal de Panamá, llegó ayer el buque mercante «Presidente Lincoln». Trajo carga general y 11 pasajeros para la Habana y conduce 58 pasajeros en tránsito para Nueva York hacia donde siguió viaje esta tarde.

Muchos casos de cólera en Hong Kong

Las patentes sanitarias traídas por el «Presidente Lincoln» y que fueron expedidas en 4 de septiembre pasado, acusan la existencia en las cercanías de aquella ciudad, según informan por los ingleses, de 586 casos de cólera asiático, habiendo ocurrido 465 defunciones, pero durante la estancia del buque, no se registró ningún caso alguno.

Pasajeros llegados para la Habana.

En el «Presidente Lincoln» han llegado para la Habana los siguientes pasajeros: señora Eleonore Gahalan, que se dirige a la Estación Naval de Guantánamo en compañía de una hija, señor William Brandeley, Nell Brandeley, el comerciante panameño don Agustín Reguero y otros. En tránsito viajan los oficiales de la Marina inglesa señores Fredrick y John Houghton.

El «Santa Lucía»

Trayendo carga general y 16 pasajeros para la Habana y 94 viajeros en tránsito para New York, llegó de Valparaíso y escalas el vapor americano «Santa Lucía».

La lista de los pasajeros para la Habana llegados en este buque figura a los señores Jorge Biggs, ciudadano peruano, el diplomático señor Richard Southgate y señora que se dirigen a Washington y Miami, los ingenieros Thomas Holmes Hurgrove, Rosa Maldonado María Pérez y un grupo de cubanas, María Cabrera, Rosa Garrido, Raquel Núñez y Rosa Rodríguez.

También llegaron Willy del Pino, Rosa Gil, Roberto Igaravides, K. Rosa Maldonado y otros.

Varios diplomáticos

Entre los pasajeros en tránsito del «Santa Lucía» figuran varios diplomáticos y cónsules extranjeros que van a Chile: Jorge Larraine y señora, el peruano Ricardo Boza, los señores Gleen Herschberger, Wachtcher y Gerardo Gross, los que participaron del Congreso de Medicina celebrado recientemente en el Perú, en representación del Gobierno de Washington.

También viajan los diplomáticos señores Suro, el venezolano Nelso y señora, el colombiano Carrasco y familia.

Los viajeros en tránsito de este puerto el médico chileno Don Puga, el escritor americano Knight y familia, el banquero panameño Eduardo Alba y señora, Enrique Edward, el político Elías de la F. Prat, Mr. Potter, prominente dueño de los Andes y familia, quienes van a Londres, George F. A. de la Compañía de Teléfonos de Buenos Aires; doctor Moningo Ramírez es hermano del Attache de Chile en Washington y otros.

Un comisionado

El «Santa Lucía» ha llegado a bordo el joven cubano Vicente Brunet, comisionado por la Secretaría de Educación Pública, para estudios sobre la organización escolares en el Perú y la Argentina de donde procede.

La misión desempeñada por el joven Gómez Kent, ha sido sin costo alguno para el Estado.

Dicho viajero fué recibido por el comandante del Ejército Constitucional, señor Pedro Tandrón, Auxiliar del Jefe de la Policía, coronel Pedraza.

El artista Paul Muni

A la llegada ayer del vapor «Santa Lucía», acudió al muelle donde atracó, un buen número de simpatizadores del artista de cine Paul Muni, creyéndose que el mismo viajaba en dicho barco, pero el citado artista llegará hoy en el vapor «Santa Paula» procedente de San Francisco de California.

Productos cubanos

Anoche siguió viaje para New York el vapor Santa Lucía» llevando pasajeros y los siguientes productos cubanos: 10 tercios de tabaco en rama, dos cajas de tabacos torcidos, 400 cajas de ron, 200 cajas de mantequilla.

Un caso de peste bubónica

La patente sanitaria traída por el vapor «Santa Lucía» consigna que en el puerto de Manta, en Guayaquil, existe un nuevo caso de peste bubónica, pero como quiera que el barco no tocó muelle en aquel puerto y aduanas, esta considerado como barco a prueba de ratas, se le permitió que atracara.

El «Contessa»

El vapor de bandera hondureña «Contessa» llegó ayer de New Orleans conduciendo carga general y 6 pasajeros para la Habana, así como carga y 32 pasajeros que conduce en tránsito para Centro América.

Por este barco han llegado la señora Nella O-Neill, las religiosas, María Velasco, mexicana y Rosa Gonzalez, española, la señora Silvia Long e hijos y el ingeniero Thomas Touvilion.

Entre los turistas en tránsito figura el educador americano Robert Park y un hermano.

El «Tivives»

Procedente de Puerto Limón y en ruta a New Orlenas, llegó ayer el vapor americano «Tivives» de la Flota Blanca, que trajo un pasajero para la Habana, el señor Rogelio González y conduce frutas y 16 pasajeros en tránsito, entre los que figura el abogado panameño Francisco W. Single y la estudiante costarricense, señorita Carmen Esneda Venegas.

Viajeros de Miami

Procedente de Miami llegaron ayer a nuestro puerto los siguientes viajeros: Lucius Morfe, editor del periódico «San Luis Daly Records», a quien acompaña su esposa, el señor Rafael R. Govin, del periódico «El Mundo», de esta capital, la señora Silvia Kaffeuburgh, Mr. A. F. Lorenzen propietario de una cadena de periódicos americanos entre los que se encuentra el «Miami Tribune», el señor Harold G. Schryber, la señora Isabel Suero, el señor David Suero, el doctor Viriato Gutiérrez y familia, el señor Leonardo Gutiérrez y otros.

Por esta misma vía salieron para Miami el señor Guillermo de Zaldo, Charles Shomsy, perteneciente a la redacción del periódico «Atlanta Georgia», el señor S. E. Worley, perteneciente a la empresa del Ferrocarril de Panamá en la zona del Canal, el señor George S. Knight, el señor George Sullivan, el señor Federico de las Morenas y Cabrera, propietario de la «Azucarera San Rafael», en Córdova, España, el comandante señor Eugenio Menéndez, Jefe de la Policía Secreta, a quien acompaña su esposa.

También salieron Fernando Marcial, Jean Waters, Karl M. Mc Donald y otros.

INFORMACION TELEGRAFICA DEL INTERIOR DE LA ISLA

Por nuestros corresponsales a través del hilo directo del DIARIO

PINAR DEL RIO

FUE HALLADO MUERTO UN PESCADOR

PINAR DEL RIO, octubre 15. DIARIO. Habana.—En el lugar conocido por «Las Delicias», a la orilla del mar, en el Mariel, fué encontrado muerto Eladio Concepción Rosales, de 65 años, pescador, vecino de dicho lugar, presentando el cadáver heridas en la piel en ambos lados de la región nasal y contusiones en la region frontal. Las autoridades están actuando para conocer si se trata de un suicidio o de un crimen.

SENSIBLE MUERTE DE UN NIÑO

Al caerle encima en un descuido, un jarro de leche hirviendo, se produjo gravísimas quemaduras el niño Roberto Brito Torres, de 4 meses de edad, vecino del barrio Pijirigua, en Artemisa, falleciendo a consecuencia de dichas quemaduras. G. RODRIGUEZ. Corresponsal.

NOTABLE CURACION

PINAR DEL RIO, octubre 15. DIARIO. Habana.—Ha sido declarado ya fuera de peligro el niño Guillermito Riemont, hijo único del doctor Obdulio Riemont, juez municipal de Viñales, que fué operado recientemente de apendicitis supurada y de obstrucción intestinal, siendo entonces gravísimo su estado.

Este caso constituye un rotundo triunfo científico para el competente doctor Sergio Cuervo Castillo y para el personal técnico y auxiliar de la clínica de la Colonia Española de éste.

El juez Riemont, buen amigo nuestro, nos ruega hagamos constar su gratitud a cuantos le han acompañado en las penosas horas transcurridas. ESPECIAL.

PIDEN OBRAS PARA SANTA FE

SANTA FE, Isla de Pinos, octubre 15. DIARIO. Habana.— Hoy a las cuatro de la tarde se ha celebrado una reunión de vecinos bajo la presidencia del teniente Eladio González, jefe de este puesto, tratando sobre la realización de importantes obras para esta localidad Asistió mucho pueblo y reina el mayor entusiasmo entre los integrantes del Comité Pro Fomento de Santa Fe. JUBE. Corresponsal.

MATANZAS

Protestas por una cesantía

PEDRO BETANCOURT, octubre 15. DIARIO. Habana.—Ha causado honda sorpresa la noticia de que ha sido cesanteado el administrador de este distrito fiscal, señor Francisco Díaz Coto, que contaba con la confianza de los contribuyentes. El comité ejecutivo punista se ha quejado al senador Acosta y al Jefe del Estado por considerar esa cesantía como una agresión.—**Corresponsal.**

Interesan la construcción de la carretera Martí-Cárdenas

MAXIMO GOMEZ, octubre 15.—DIARIO, Habana.—Todas las clases sociales de esta zona interesan del DIARIO su cooperación decidida, tendiente a las gestiones encaminadas para que cuanto antes comiencen los trabajos de la carretera que unirá este término con Martí y Cárdenas. Se espera también que se desestimen otras pretensiones para hacer dejación del primitivo plan acordado para construir dicha carretera, pues la de Máximo Gómez-Martí-Cárdenas es verdaderamente conveniente para toda esa extensa jurisdicción, que ha de lograr grandes prosperidades e incontables beneficios, además de dar trabajo a miles de obreros.—**López Sardiñas,** corresponsal.

SE SUICIDO

MATANZAS, octubre 15. DIARIO. Habana.—Hoy se suicidó ahorcándose, el antiguo vecino del barrio de Guanábana, Domingo Betancourt, en la finca «San José». Se constituyó el Juzgado. Desconócese el móvil.

—En un raid contra los adulteradores de leche, ordenado por la Jefatura local de sanidad, fueron condenados a veinte pesos de multa seis acusados de infracciones.

—Debido a haber sido circulada la máquina, chapa 38,863, por el asalto a la casa del capitán Castillo, en Punta Brava, fué detenido aquí y conducido a la Habana, el chofer de dicho auto, Felipe Sánchez Tumbidor, vecino de Tirry No. 2, quien se espera sea puesto en libertad, pues según los informes de la Policía, no salió ayer de Matanzas. LOVIO. Corresponsal.

SANTA CLARA

DESENROLADOS DOCE TRIPULANTES

CAIBARIEN, octubre 15. DIARIO. Habana.—Han sido desenrolados doce tripulantes del barco español «Araya Mendi», los que se habían rebelado contra el capitán. La casa consignataria, ante el Cónsul de Cienfuegos, liquidó sus haberes. Salieron anoche para la Habana, donde embarcarán para España en el primer vapor que salga, para incorporarse a las fuerzas del Gobierno. Entre los tripulantes se encuentra el telegrafista y el tercer maquinista. El capitán del barco se propone seguir viaje con los dieciocho tripulantes con que cuenta. Corresponsal.

LA LLEGADA DE MR. MAURICE DUPERREY Y SU ESPOSA

CIENFUEGOS, ctubre 15. DIARIO. Habana.—A las cuatro de la tarde, llegó hoy a esta en avión, Mr. Maurice Duperrey y su esposa, habiendo sido saludado por varios rotarios del Club 25 Distrito. Esta noche se le obsequiará con un banquete, al que asistirán las familias rotarias, celebrándose un baile al final. Mañana continuarán viaje a la Habana. SIMON. Corresponsal.

CAMAGUEY

Localizados los cuadros robados en una iglesia

CAMAGUEY, octubre 15. DIARIO. Habana.—La Sección de Investigaciones de la Policía Nacional localizó a los autores del robo cometido hace algún tiempo en la iglesia de San Francisco, y que consistió en la sustracción de importantes cuadros y algunas imágenes.

El teniente Cerdeira, auxiliado por los vigilantes Venegas y Reyes, detuvo a Filiberto Arboleda, blanco, natural de Santa Clara, el cual, al ser detenido, se confesó culpable del robo, indicando que los cuadros se encontraban en un rastro de esta ciudad, a donde se dirigieron dichas autoridades, encontrando los objetos robados. Se calcula su valor en 800 pesos.

El citado Arboleda fué presentado ante el juez correspondiente, suspendiéndose la vista hasta mañana.—**Hernández Jorge,** Corresponsal.

LAMENTABLE DESGRACIA

CAMAGüEY, octubre 15. DIARIO. Habana.—El Juzgado de Instrucción de Camagüey se constituyó en el pueblo de Cascorro en la finca «La Juanita», donde falleció la joven Julia Leyva Centeno, a consecuencia de las quemaduras que se causó al volcársele encima un reverbero, en que calentaba un jarro de agua, incendiándole las ropas. A sus gritos acudieron los familiares a prestarle auxilio, pero sus esfuerzos resultaron inútiles.

—El estado sanitario de esta ciudad continúa siendo pésimo. Ingresaron en el Hospital tres niños atacados de tifus, fracasando los esfuerzos de la ciencia, por ser tardío el ingreso, y no haber contado los familiares con recursos a tiempo para combatir el mal. A pesar de las repetidas quejas, a Camagüey no se le atiende debidamente en materia sanitaria. H. JORGE. Corresponsal.

ORIENTE

SE ESPERA AL SECRETARIO DE GOBERNACION

SANTIAGO DE CUBA, octubre 15. DIARIO. Habana.—Se espera esta tarde al señor Secretario de Gobernación y su comitiva. Serán recibidos por el Gobernador y autoridades civiles y militares, así como por los Alcaldes de la provincia. Mañana se iniciará la Asamblea de Alcaldes en el Palacio provincial, para tratar del Plan Trienal. Se efectuarán algunos actos en honor de los visitantes.

—Silvina Savon, vecina de la finca «El Jobo» en Cuneira, se prendió fuego, casualmente, cuando se daba unas fricciones con alcohol, sufriendo graves quemaduras.

—Fué alcanzado casualmente el menor de trece años, Miguel Guerrero, por un camión del Ejército que guiaba Octavio Laforque, en la Avenida Zayas en Manzanillo, ocasionándole lesiones graves. GARCIA. Corresponsal.

MUERTO AL VOLCARSE UN OMNIBUS

SANTIAGO DE CUBA, octubre 15. DIAIRO. Habana.— Un ómnibus de los que van a Cueto, se volcó cerca de esa población, resultando con graves lesiones el pasajero Santiago Au, el cual falleció momentos después.

DOS CONDENAS POR HOMICIDIO

La Audiencia de esta provincia ha condenado a Pascual Mendoza a la pena de catorce años, ocho meses y un día de reclusión, como autor del delito de homicidio, siendo la víctima Fernando González. El hecho ocurrió en Palma Soriano.

También el citado tribunal ha impuesto la pena de doce años y un día de reclusión a Rafael Peña, por homicidio de su amante Angela Sánchez, en Bayamo, habiénddose apreciado a Peña una atenuante. GARCIA. Corresponsal.

En el vapor francés "Méxique" serán reembarcados para España los doce tripulantes desertores de un buque

Pertenecieron a la dotación insubordinada del «Araya Mendi». Parece que el problema surgió por diferencias políticas entre el capitán y esos marinos izquierdistas

Procedentes de Caibarién y custodiados por fuerzas de Infantería de Marina, fueron ingresados ayer en el Campamento de Tiscornia doce miembros de la tripulación del vapor español «Araya Mendi», que serán reembarcados en el buque francés «Mexique», con destino a España.

Nómbranse estos tripulantes José Patiño, marinero; Ramón Garay, camarero; Juan Rioseco, telegrafista; Juan José Arrue, maquinista; Luciano Torrentegui, marinero; Luis Fuentes, segundo camarero; Francisco Paniagua, marmitón; Andrés Saiñas, marinero; Antonio Genovés y Antonio Fernández, mozos; Julián Rola, engrasador, y José María Martínez, marinero.

Según hemos podido saber, dichos individuos formaban parte de la tripulación del vapor español «Araya Mendi», de la matrícula de Bilbao, que se encuentra en Caibarién tomando un cargamento de azúcar con destino al Gobierno de Valencia, y al surgir hondas diferencias entre parte de la tripulación y el capitán del barco, éste pidió el desenrolamiento y reembarque de los referidos doce tripulantes, bajo la acusación de haberse insubordinado.

Por su parte los doce tripulantes dicen que ellos guardan fidelidad al Gobierno de Valencia, y que la conducta que observa el capitán del barco y el resto de la tripulación parece que es contraria, y por ese motivo el capitán, bajo el pretexto de insubordinación, los desenroló para así librarse de ellos.

Trescientas ratas blancas para realizar experimentos

Por la vía de Miami fueron importadas trescientas ratitas blancas, que son remitidas por el Instituto Rockefeller al Instituto Finlay de la Habana, a fin de que las emplee en experimentos de laboratorio.

Barcos que llegan hoy

Durante el día ade hoy arribarán a nuestro puerto los siguientes barcos: el «Yucatán», de la New York and Cuba Mail S.S. Company, que viene de México en ruta a New York; el «Florida», de la Peninsular y Occidental S. S. Company, que procede de Miami; el «Santa Paula», que viene de San Francisco de California y Panamá, en viaje a New York; el «Orbita», de la Línea del Pacífico, que procede de Liverpool, en viaje a Suramérica.

El «Orinoco»

Procedente de Lisboa, último puerto de escala, llegará mañana, a las 11 a.m., la motonave alemana «Orinoco», que trae carga general y numerosos pasajeros tanto para la Habana como en tránsito para Veracruz.

Entre los pasajeros que viajan en este buque figura el señor Luis Classing, agente general en la Habana de la Compañía Hamburguesa Americana, que regresa de un viaje de recreo por distintas ciudades de Europa.

Otros barcos que llegarán mañana

También son esperados mañana en nuestro puerto los vapores «Veragua», de la Flota Blanca, que en su viaje regular, llegará de New York en ruta a Centroamérica, conduciendo carga general y pasajeros; el excursionista «Carinthia», que viene de New York en viaje de excursión por las Antillas; y el sueco «Kungsholn», que también viene de New York en viaje de excursión por las Antillas.

Cargamento de madera

En breve llegará, procedente de Tampa, la goleta «Frank A. Money», que trae un cargamento de madera.

La recaudación

La Aduana de la Habana recaudó ayer la cantidad de $98,865.73.

Franquicias

La Secretaría de Estado ha solicitado que por la Aduana de la Habana se le concedan las cortesías de estilo y franquicias a las siguientes personas que viajan con pasaporte diplomático:

Lcdo. Luis Padrino, delegado del Gobierno de Venezuela a un congreso celebrado recientemente en México y quien viaja en tránsito en el vapor «Yucatán», en compañía de su esposa.

El señor Arthur E. Bryan, inspector consular del Gobierno del Canadá, que llegará hoy en el vapor «Yucatán».

Sra. Crucita Maytorena de Luti, esposa del encargado de Negocios de la Argentina en Cuba, que también llegara hoy en el vapor «Yucatán».

La esposa del señor José de la Luz León, secretario de la Legación de Cuba en Suiza y quien llegará hoy en el vapor «Orbita», en compañía de su hija Maricelsa.

Y el doctor Eduardo Suárez Rivas, miembro de la Comisión de Relaciones Exteriores de la Cámara de Representantes, que llegará el día 19 en el vapor «Pennsylvania».

Recaudación por concepto de automóviles

Por la mesa para el despacho de automóviles de la Sección de Pasajeros de la Aduana de la Habana, a cuyo cargo está el señor José Caula, se recaudaron ayer 767 pesos 62 centavos por concepto de derechos liquidados en declaraciones verbales.

Trató de sacar un corte de vestido

Al salir del vapor «Neptuno» el ciudadano Eduardo Peña, lavandero, fué requerido por el aduanero señor Primo Rizo, a fin de que le mostrara lo que llevaba en un bulto que extrajo de a bordo, resultando que, practicado un registro en dicho bulto, contenía, a más de ropa sucia, un corte de varias varas de tela de seda, por lo que Peña fué detenido y conducido al Juzgado de Instrucción de la Primera sección, a cuya autoridad se le dió cusnta del caso por conducto de la Policía Marítima.

Otros barcos llegados ayer

También arribaron ayer a este puerto los siguientes vapores: «Estrada Palma», que llegó de Port Everglades, con carga general, habiendo regresado horas más tarde al puerto de su procedencia; «Neptuno», que llegó de Pensacola y Mobile conduciendo carga general; «Seatrain New York», que llegó de New Orleans, también con carga general; y el «Suriname», que llegó de Boston, con carga general.

Las salidas

Ayer salieron los siguientes vapores: «Suriname», para Kingston; el «President Lincoln», para New York; el «Seatrain New York», para New York; el «Santa Lucía, para New York; el «Estrada Palma», para Port Everglades; el «Cuba», para Key West y Tampa.

Nombramiento

Raúl Guillot fué nombrado Secretario de la Administración Municipal sustituyendo al doctor Angulo. Gustavo del Pozo fué nombrado Director de la Bolsa del Trabajo, y José Luis Herrera, Inspector de Espectáculos.

Los propietarios de los repartos de Marianao expusieron a la Corp. Nacional del Turismo sus problemas

Los Repartos deben presentar buen aspecto, para acreditar la cultura de sus moradores. Quejáronse del abandono en que los tienen las Secretarías de Sanidad y de Obras Públicas

«Somos siete cubanos dispuestos a ayudar a quienes se ayuden», dijo el doctor Luis Machado como resumen de las deliberaciones de la junta de ayer a todos sus asistentes. «La misión del Comité Ejecutivo de la Corporación Nacional del Turismo no es resolver los problemas a los interesados mientras éstos se quedan cómodamente descansando en sus casas. La labor cívica de cada ciudadano ha de producir resultados milagrosos; pero es preciso que todos y cada uno luchemos con tesón y valor. El fomento del turismo no sólo ha de dar a todos los cubanos bienestar, sino también prestigio nacional ante nuestros propios ojos y los de cuantos nos visiten».

«La presencia aquí de los propietarios de los principales repartos del término municipal de Marianao pidiéndonos nuestra cooperación nos hará luchar para conseguir sus legítimos anhelos; pero el Comité Ejecutivo que me honro en presidir tiene que sentirse respaldado y ayudado sin recelos ni desmayos por todos ustedes».

Las asociaciones de propietarios y vecinos allí representadas eran de los repartos Miramar, La Sierra, Almendares, Alturas de Almendares y Ampliación de Almendares. En representación del alcalde acudió el señor Raúl Guillot, secretario de la Administración Municipal.

La mesa presidencial estuvo formada por el doctor Machado, presidente; el doctor Jorge Alfredo Belt, el señor Guillot, el señor Hipólito Reguera, Mary Caballero de Ichaso y el secretario de la Corporación, doctor Ricardo Morán, abogado de la Cámara de Comercio Cubana. Dos miembros más del Comité Ejecutivo asistieron: el ingeniero Ruiz Williams y el doctor Francisco Gómez, presidente de la Asociación Nacional de Industriales.

El doctor Jorge Alfredo Belt, presidente de la Asociación de Propietarios del reparto Miramar, presentó al doctor Luis Machado un memorandum en el que solicita la cooperación del Turismo para los siguientes asuntos:

1), Solicitar la retirada del vertedero de basuras autorizado por la Secretaría de Sanidad en La Osa; 2), La retirada de las vacas que pacen por la Quinta Avenida y otras calles de los repartos; 3), Gestionar la mejora del alumbrado en los repartos; gestionar la prohibición de la tala de los árboles, talas que se vienen realizando en forma despiadada; solicitar la limpieza de los tragantes de la Quinta Avenida, que en los días de lluvia queda totalmente inundada; recordar a los propietarios su obligación de mantener recortada la hierba de los canteros en el frente de sus casas y hacer obligatoria la limpieza de los solares yermos, por lo menos dos veces por año.

Después del señor Jorge Alfredo Belt, habló el señor Hipólito Reguera, presidente de la «Asociación de Propietarios del reparto La Sierra», quien después de elogiar al actual alcalde, señor Pedro Acosta, el único que hasta ahora se ha ocupado de los problemas de los repartos, confesó que el alcalde se encontraba impotente para remediar las dificultades que se les presentan a los vecinos de dichos repartos. Expresó que la Asociación, en quince años de existencia, había contribuído con cerca de 50 mil pesos al sostenimiento de los parques, de la vigilancia y de la recogida de basuras en La Sierra.

El doctor R. Castroverde sugirió la creación de un ayuntamiento de apolíticos con los repartos antes mencionados, exponiendo que redundaría en beneficios generales.

También habló el ingeniero César Castellá, haciendo una excelente exposición de las mejoras a introducir para el fomento del Turismo.

El doctor Machado trató de concretar los temas, anunciando que había que acabar con la explotación del «turista» para explotar al «turismo», y que en ese sentido todo quedaba por hacer en Cuba; pero refiriéndose en seguida al objeto de la reunión.

Después habló el secretario de la Asociación de Propietarios de La Sierra y el señor Armando Maribona, nuestro compañero en el periodismo, quien propuso una tributación progresiva para los salores yermos, a fin de inducir a los propietarios a fabricar y obtener un aumento de contribuyentes.

El doctor Paco Gómez, miembro distinguido del Comité Ejecutivo de la Corporación, se levantó para expresar que era una obligación de todos dar las gracias al alcalde por su decreto prohibiendo la apertura del establecimiento en la Quinta Avenida, sugiriendo que al igual que lo hizo la Corporación del Turismo, deben todos los presentes felicitar al alcalde por esta feliz iniciativa, a fin de que se sienta respaldado por todos y no se vea precisado a ceder ante la presión de las influencias políticas.

Habló el representante del Alcalde

El doctor Machado le pidió entonces al señor Guillot que hablase en nombre del alcalde. Con suma habilidad y muy buen criterio, el señor Guillot expuso las obras que se han realizado en Marianao desde que el señor Acosta tomó posesión de la Alcaldía.

Expuso que el alcalde estaba de corazón al lado de los propietarios de estos repartos, orgullo del municipio de Marianao, pero que la situación económica le impede prestar la ayuda que quisiera darles y que, además, los numerosos problemas políticos impiden la resolución de otros problemas urgentes existentes.

El doctor Machado dió las gracias a todos por su asistencia y los felicitó por la forma cívica en que habían tratado los problemas y sus sugerencias. Agregó que la realidad es que los repartos tienen que estar limpios y sin animales, antes de que empiece la temporada invernal de turismo, que este año comenzará antes del mes de enero.

Defunciones ocurridas ayer en La Habana

Francisco Ravelo, blanco, 29 años, Calle 6, número 37.

Emilia Delgado Corona, blanca, 79 años, Castillo número 48.

María Valdés, blanca, 54 años, Cerro número 472.

Victoria Villares Argüelles, blanca, 21 años, Regla y Remedios.

Amelia Simón Duyo, blanca, 62 años, H. de Paula.

Jesús Batista, mestizo, 40 años, Cerro número 44.

Sixto Abreu Trujillo, blanco, 72 años, Calle 11, número 265.

María Rodríguez Reyes, mestiza, 2 días, H. Lebredo.

Jesús Vega Somoano, blanco, 35 años, H. Lebredo.

Juan Hernández Castro, blanco, 62 años, H. C. García.

Carmen García Sánchez, blanca, 23 años, Real número 14, P. G.

Isabel del Río Carrillo, blanca, 22 años, Cerro número 551.

Angélica Hernández, blanca, 26 años, Tulipán número 16.

Arturo Cortina Díaz, blanco, 55 años, Prensa número 70.

RUCIGRAMAS

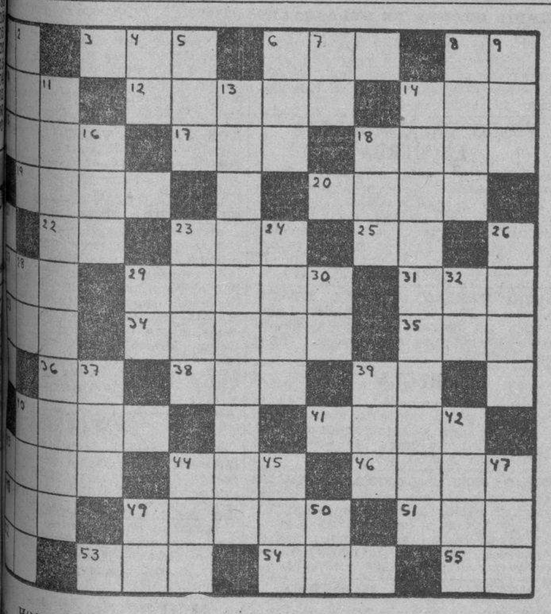

HORIZONTALES

1—Amor personal.
7—Mando carretero.
10—Fuego.
12—Moneda inglesa.
15—Ser militar.
17—Pronombre de adjetivo posesivo.
18—Tiempo del verbo pesar.
20—Tiempo del verbo mirar.
22—Ciudad (pl).
23—Aleación de cobre de Germania.
25—Terminación de infinitivo.
26—Cuchillas de berza.
29—Número romano.
31—Ejerce la magia (pl).
34—Ciudad.
35—Animal de Mauritania (pl).
36—Personaje bíblico.
38—Verbo que se usa repetida para dormir a los niños.
39—Región de Galicia.
41—Dirección.
44—Cuadrúpedo rumiante.
46—Sentimientos.
47—Verbo que se hurta en la compra
49—Parte de la aurora en la mitología griega.
50—Elemento agrícola (pl).
51—Río europeo grande.
53—Con buena manera.
54—Sociedad Anónima.

VERTICALES

1—Parte de las islas Carolinas.
2—Sin.
3—Tono nombre de la nota do.
4—Parte de la América Meridional.
5—Que repetida resulta un familiar.
6—Donde se respira.
8—Ciudad.
9—Ciudad.
11—Parte del teatro (pl).
13—Parte de la Gramática.
14—Muy acaudalado.
16—Río de Siuza.
18—Cardenal y docto paleógrafo italiano.
21—Acción, hecho.
23—Confusión, desorden.
24—Alabanza.
26—Cortar menuda y superficialmente con los dientes.
28—Diptongo.
29—Número romano.
30—Seguro servidor.
32—Igual al 36 horizontal.
37—Vocal (pl).
39—Isla del Mar Egeo una de las Espórades.
40—Igual al 43 horizontal.
42—Atrocas.
43—Uno de los nombres de Cibeles.
44—Instrumento de música usado en Siam.
45—Composición poética.
47—Agarradera.
49—Contracción.
50—Pronombre.

A. L. G.

Solución al Crucigrama anterior

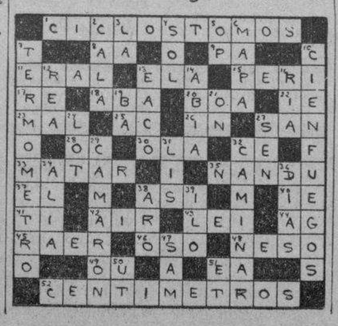

OMNIBUS DE CAMAGÜEY S. A.

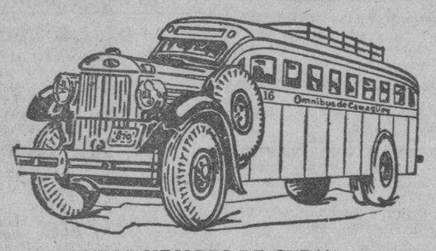

(LOS MEJORES DE CUBA)

NUEVOS TURNOS NUEVAS SALIDAS.

Salidas de la Habana del Hotel Pasaje (Por Zulueta).

4.30 AM Directo a Holguín
6.00 AM Directo a Santiago de Cuba
7.30 AM Directo a Camagüey
9.00 AM Directo a Camagüey
11.30 AM Directo a Camagüey
1.00 PM Directo a Santiago de Cuba
4.30 PM Directo a Santiago de Cuba
7.00 PM Directo a Santiago de Cuba
9.30 PM Directo a Camagüey
11.30 PM Directo a Santiago de Cuba

TENEMOS SERVICIO DE EXPRESO DE PAQUETERIA PEQUEÑA ENTREGA INMEDIATA CON GARANTIA.

PARA INFORMES TELEFONOS M-1715 y M-4838.

Anuncios CLASIFICADOS de ULTIMA HORA

Más ANUNCIOS CLASIFICADOS de ULTIMA HORA en la PAGINA 18

PROFESIONALES

2 PROCURADORES

CLAUDIO HERNANDEZ BONFANTE
PROCURADOR PUBLICO

Tramita asuntos civiles, criminales y administrativos. Iguales mensuales módicas, para tramitar juicios de desahucios. Notaría del Dr. Alfredo Castellanos Mena, Reina número 59. Telf. M-3231.

COMPRAS

17 MUEBLES y PRENDAS

M-6720: COMPRO MUEBLES, MAquinas de coser y escribir, casas completas, piezas sueltas, burós neveras, divisiones, vajillas, cajas archivos, vidrieras, mostradores, pianos y tapices. Todo cuanto usted venda: M-6720, Salud núm. 29.

VENTAS

48 CASAS

VENDEMOS ESPACIOSA NAVE. — Concha y Luco, Luyanó, 900 mts. de fabricación de acero y concreto. Admitimos proposiciones. Informes ferretería «Los dos Leones», Galiano 32, teléfono A-0603

SE VENDE PROPIEDAD 2.066 MEtros en una esquina de la calle Tulipán cerca Calzada Ayestarán. Renta $100 mensuales. Dirigirse: Hotel Regina, Sr. Carvajal de 12 y media a 1 y media y de 7 y media a 8 y media.

Fuentes y E Almendares

Se vende chalet, modelo de forma y decoración, acabado de terminar: jardín japonés, sala con portal, comedor con terraza, biblioteca, bar, cocina, pantry, cuarto de criados con servicio, garage, traspatio con lavadero, en los bajos. Altos: con cuatro grandes cuartos, dos terrazas, baño completo de color, de lujo, closet y hall. Puede verse a todas horas. Precio reducido.

Telf. M-2863

CONSTRUCCION DE OBRAS AMADO CESAR NIETO ARQUITECTO INGENIERO

Casas económicas, Residencias, edificios de apartamentos, comerciales e industriales, teatros, etc. Construcciones a base de solidez, calidad y arte, en su justo precio. Doce años de experiencia. Oficina: Marina 44, altos entre Vapor y Príncipe. U-5686

Recibió lesiones un asiático que paseaba en bote

MARIANAO, octubre 15 de 1937. DIARIO DE LA MARINA, Habana. —El asiático Alerto Matanzas Azoy, vecino de Real número 228, fué asistido en el Centro de Socorro de esta localidad, por el médico de Guardia. Presentaba lesiones de carácter grave que sufrió al virársele el bote en que paseaba.

Hurto de Prendas

José Porto Costa, natural de España, de 29 años de edad y vecino de la Avenida Sur del Country Club, denunció a la policía, que personas desconocidas fracturaron la puerta del garage de su casa, penetrando en ella, y hurtándole del escaparate varias prendas, cuyo valor no puede apreciar.

Pagó el Ayuntamiento a la Cía. de Electricidad

El Municipio de Marianao, pagó a la Compañía de Electricidad la suma de $13.800 por el concepto de flúido público. Los empleados del Municipio cobraron sus haberes.

Condenado a 10 pesos por juego

El Juez Correccional de esta población condenó a abonar diez pesos de multa a cada una de las treinta personas que fueron detenidas por la Guardia Rural, cuando jugaban en el Círculo Liberal.

También fueron condenados Primitivo Sotolongo Rodríguez a 90 días de prisión y Máximo Díaz Padrón a 121, ambos por hurto.

MAS NOTICIAS DE ESPAÑA HA RECIBIDO LA C. ROJA

Gustosos ofrecemos la relación de las personas que tienen noticias de residentes en España, en el departamento de información de la Cruz Roja Cubana, recibidas del Comité Internacional de la Cruz Roja:

Rafael Almendros, de José Almendros, Granada; Eugenio Olivera, de Asunción Abella, San Pedro de Olleros; José Rodríguez, de Asunción Abella, San Pedro de Olleros; Fermín Quintana, de Narciso Barrosteigueta, Bilbao; Ramón Folch, de Carmen Folch, Gara; María Luergas, de Mariano Martínez, Valle de Mena; Ramón Alvarez, de Pedro A. Alvarez, Madrid; Victoria Bañales, de Mercedes C. Loizaga, San Salvador del Valle; Rosa Porras, de Pablo Porras, Madrid; Margarita G. Koly de Asi, del doctor Ramón Asi, Madrid; Macario Hernández, de Antonio Hernández, Boveda del Río Almar; Benjamín Alvarez, de Maño Alvarez, Alcalá de Henares; Mercedes García, de Jacobo Díaz, Barcelona; Viuda de Maribona, de José A. Cortes, Barcelona; Carmina Navarro, de Ramón Navarro, Avila; Mercedes García, de Jacobo Díaz, Barcelona; Pedro Pérez, de Germán J. Pérez, Madrid; Adalberto Porras, de Pablo Porras, Madrid; Diego Rodríguez, de Enrique Rodríguez, Alcalá Henares, Carolina Pons, de Anita Pons, Barcelona; Carmen López, de Angel López, Barcelona; Juan Saenz, de Magdalena Prieto, Madrid; Juan Menéndez, de José Menéndez, Madrid; Ramón Vila, de Ramón García, Barcelona; Manuel de Dueñas, de Sildo de Dueñas, Madrid; señor Gayoso, de Manuel Galbán, Villanueva; Ramón Menéndez, de José Fernández, Madrid; Ramiro García, de Piedad Núñez, Madrid; María del Valle, de Hortensia Novoa, Madrid.

VENTAS

48 CASAS

REPARTO BUENAVISTA: CASITA en 650 pesos contado y 300 pesos, con facilidades. Situada en Avenida Séptima número 30, entre Siete y Ocho. Dueño en la misma: FO-2149.

Residencia acabada de construir, de dos plantas, estilo Italiano, a todo lujo: cuatro cuartos, dos baños en colores garage dos automóviles, terrazas, jardines y demás comodidades. Construcción de primera, acera de sombra, 1,251 varas de terreno.

Calle Ocho entre Quinta y Séptima, Reparto Miramar.

Puede verse a todas horas. Facilidades.

EN $1,800: VENDO ESQUINA CON bodega y casa de familia, en la Víbora. Vea esta ganga. Figuras 16, altos, esquina a Manrique.

VENDO EN $3,500, CASA EN CALzada de Jesús del Monte 378, frente a la Iglesia. Superficie: 265 metros. Véala de 1 a 5. Está vacía. Alberto Cuervo, edificio La Metropolitana 342: M-2808.

VENDO EN $3.800, CASA DE MAMpostería: sala, saleta, dos habitaciones, baño intercalado, comedor; que tiene anexa dos departamentos independientes con servicios. Calle Puerta Cerrada, Habana. Alberto Cuervo, La Metropolitana 342.: M-2808.

VENDO EN $4,350, AMPLIA Y COmoda casa, Víbora, calle Concepción: portal, sala, saleta, tres cuartos de 4 por 4, saleta al fondo, baño, cuarto con servicios de criados, entrada lateral, brisa frente y cuartos, toda de citarón. Llaves: Estrada Mora, San Ignacio 50: M-7432 e I-3149.

VENDO: CONCEPCION 248, LAWton, en $4,500: portal, sala, saleta, hall, comedor, baño intercalado, tres cuartos y servicio de criados, entrada para garage y traspatio: M

Anuncios Clasificados de Ultima Hora

Más ANUNCIOS CLASIFICADOS de ULTIMA HORA en la PAGINA 17

VENTAS

53 AUTOMOVILES y ACCESR.

SE VENDE UN AUTO SKINJ EN buen estado, de una familia que se ausenta, en Calzada 110, bajos esquina 6, Vedado.

SE VENDE UN CAMION CHEVROlet, doble gomas, año 33, completamente nuevo, propio para almacén o viajantes al campo. No vea otro, sin ver éste primero que es una oportunidad. Precio de situación, con su chapa. Para verlo, en Oquendo y Estrella, garage.

VENDO OMNIBUS CHEVROLET DEL 37, con carrocería especial, con número, en buena ruta, con facilidades de pago. Informes: A. Canales, Clavel 14-B.

VENDO OMNIBUS EN LA MEJOR ruta de Omnibus Aliados. Garantizo $150.00 mensuales libres, de recaudación. Manuel Cano. Telf. U-1061.

¡CHACE! VENDO AUTOMOVIL ESsex Super-Six, cinco pasajeros, particular, en muy buen estado. Acumulador Exide, ruedas madera. Verse a todas horas, en Neptuno 192, entre Gervasio y Belascoaín.

VENDO UN CAMIONCITO CASI NUEvo, con cuatro gomas de paquete. Precio muy barato. Informes: Obrapía 15. Telf. M-8517.

CHEVROLET DEL 30, DE CUATRO puertas y seis cristales, gomas, pintura y vestidura nuevas. Se da con facilidades y se toma carro en cambio. Calle 17 y A., Vedado: F-6055.

54 MAQUINARIAS

VENDO TALADRO MECANICO DE árbol, del mejor fabricante; máquinas de hojalatería, estructural; caladoras y de Trozar, anguiletear y punzonar angulares, etc., últimos tipos. Véalas: Concordia 34.

VENDO MOTORES DE PETROLEO, de cinco caballos en adelante, marinos, estacionarios y para camiones y ómnibus. Almagro, Empedrado número 5, Habana.

MUEBLES y PRENDAS

SE VENDE UN LIBRERO, DE TRES cuerpos, de cedro y nogal, en magníficas condiciones. Verlo en Tercera número 67, altos, entre 16 y 18, reparto Almendares.

MUEBLES BARATOS

Juegos cuarto, moderno: $55.00; de sala: $30.00; comedor: $55.00, caoba, arte moderno; neveras, cunas, mesas, sillas todas clases, a precios sin competencia. Hacemos cambios muebles nuevos por usados. Visite esta casa y encontrará lo que usted necesita, por la mitad de su valor. «La Casa Bahamonde», Monte 146, entre Carmen y Figuras.

VENDO JUEGO DE CUARTO MOderno, 2 cuerpos: $35.00; otro, mejor, último estilo; comedor Renacimiento; recibidor, caoba: $25.00; radio de gabinete y lámparas. Calzada de Jesús del Monte 27, altos, una cuadra Esquina de Tejas.

60 INSTRMENTOS de MUSICA

PIANO DE LA MARCA GIRALT, TOdo de caoba y completamente nuevo. Se vende por no necesitarlo. San Nicolás número 16, altos, entre Lagunas y San Lázaro.

VENDO UN PIANO A PRIMERA oferta, por no necesitarlo. Manrique 1-D., baos, entre Lagunas y San Lázaro.

62 OBJETOS VARIOS

COMPRO, VENDO Y ALQUILO: CAmas de operados, sillas de inválidos y útiles de profesional. Casa Fernández, Neptuno 161. Telf. U-3322.

Dinero-Hipotecas.

64 OFERTAS

DINERO EN HIPOTECA

Sobre casas en esta ciudad, Vedado y repartos. También fincas rústicas, provincia Habana, en carretera. Buena garantía. Sin intervención. Directamente con propietario. Lealtad 143, altos.

Interés General.

IMPORTANTE: CONCEDEMOS LA exclusiva para la venta en las distintas plazas de la Isla, de nuestros pastillos para dientes «Mentamentol», (patentado), refrescantes y perfumados con las más ricas esencias de frutas y menta. Por su delicado aroma y buen gusto hacen que sea el preferido de todos. Correspondencia, a J. San Martín y Compañía, apartado 597, Habana, Cuba.

ALQUILERES

80 CASAS de HUESPEDES

RESIDENCIA PARA SEÑORITAS

ACADEMIA «SANTA TERESA»

San Rafael 71, entre Campanario y Lealtad: A-6874. Esta academia, situada en lugar céntrico de La Habana, fácil comunicación con todos los centros de enseñanza, ofrece a las señoras y señoritas estudiantes del interior, un pensionado cómodo, moral y económico. En la misma se cursa ingreso a distintas Escuelas. Informes: Academia «Santa Teresa».

81 CASAS de COMIDAS

SERVIMOS CANTINAS A DOMICIlio: una persona, 40 centavos; dos: 60 centavos. Artículos de primera. Admitimos abonados al comedor. Bar «El Polo», Reina y Angeles. Hablen con el cocinero.

82 APARTAMENTOS

EDIFICIO 8 Y 19 VEDADO

APARTAMENTO DE LUJO

1, 2, 3, y 4 cuartos, baños, cocina, frigidaire, luz, garage y restaurant. Gran piscina.

F-3131

VEDADO: 23 NUMERO 308, ENTRE B. y C. moderno apartamento, con sala, comedor, habitación, baño completo, calentador, cocina y patio. Agua baudante. Verse, de 10 a 5.

83 DEPARTAMENTOS

ALQUILO EN RESIDENCIA PARTIcular, a matrimonio de buenas costumbres, magnífico y ventilado departamento con servicio privado. Entrada independiente. Villa de la Rosa de Crespo, Gertrudis entre Carlos Manuel y Gelabert.

84 HABITACIONES

EN 23 NUMERO 323, ESQUINA A A, Vedado, alquilo habitación o apartamento con todo servicio; garage, también. Telf. F-5793.

ALQUILERES

84 HABITACIONES

ALQUILO HABITACION AMUEBLAda a hombres solos, fresca, ventilada, ventana al fondo, precio módico. Obrapía 63, segundo piso, entre Compostela y Aguacate. No moleste primer piso.

SAN IGNACIO 48, ALTOS, HABITAciones independientes, con luz, cómodas y ventiladas: $7.00 a $11.00. Vea al encargado. Informes: M-2863.

SE ALQUILAN FRESCAS HABITAciones a $6.00 y $8.00. Hay teléfono. Tranvías y ómnibus a la puerta. Santa Clara 16, altos, entre Oficios e Inquisidor.

85 NAVES y LOCALES

SAN LAZARO 161 CASI ESQUINA A Campanario, local propio para comercio. Llave e informes en la bodega de la esquina enfrente.

PARA ESTABLECIMIENTO, SE ALquila la esquina de K. y 21. Infórmese: Telf. FO-7252.

87 HABANA

TENERIFE 19, ALTOS, SALA, COmedor, tres habitaciones, baño y cocina, mucha agua. Informan M-1454

SE ALQUILA SAN JOAQUIN 132, bajos, cerca Cristina, sala, comedor, tres habitaciones, patio, cocina, baño completo. Llaves fondo. Informes Sr Roca Teniente Rey 41.

PROXIMO A LA UNIVERSIDAD, SE alquila la casa de San Rafael número 305 altos, con cinco habitaciones, baño intercalado, sala, saleta, terraza, comedor, cocina y demás servicios. Informes: Telfs. A-9897 y M-9871.

CASA CON SALA, COMEDOR, TRES cuartos, cocina, baño, lavabo dentro de cuarto, Aguila 317, bajos, entre Misión y Florida. Llaves en los altos. Informes: F-5062.

MALECON 62 Y SAN LAZARO 200, entre Galiano y San Nicolás, pisos completos, independientes, modernos: sala, comedor, tres o cuatro cuartos, baño y cocina. Pueden verse a todas horas. Informes: M-2863.

SE ALQUILA LA MODERNA CASA, Angeles 37, entre Monte y Corrales.

88 VEDADO

SE ALQUILAN LOS ALTOS ACABAdos de construir en la calle Baños entre 23 y 25, Vedado. Sala, comedor, terraza, 4 cuartos, baño intercalado, gran hall, cuarto y servicio de criada. Precio: $60.00. Informen: teléfono I-3213

VEDADO. CASITA INTERIOR, CON sala, comedor, cuarto grande, cocina y baño, $16.00 mensuales y dos meses en fondo. Veintisiete 338, entre A y Paseo.

VEDADO. ALQUILO FRESCOS BAjos en Calzada 112, entre 6 y 8, 4 cuartos, 2 baños completos, portal, sala, comedor, 2 cuartos criados, garage. Informes esquina, bajos.

EDIFICIO «TELLA»

Calle Doce número 216, entre 21 y 23, modernos y frescos departamentos, con dos cuartos, baño moderno y cocina. Servicio inmejorable. Informes: conserje y Telfs M-2037 y F-5694.

CALLE I. NUMERO 9, ENTRE CALzada y Nueve, casa antigua: sala, saleta, 3 cuartos, cocina, servicio sanitario y patio. La llave al lado.

SE ALQUILAN LOS ALTOS DE ONce número 49, entre Diez y Doce, Vedado, con terraza, sala, comedor, to y servicio de criados y garage. La cuatro cuartos, baño intercalado, cuarllave e informes, en los bajos. Telfs. F-7122 y FO-2246.

89 CERRO y PALATINO

ALQUILO LOS ALTOS DE LOMBIllo número 2, muy próximo a Calzada del Cerro, con sala, saleta, cinco habitaciones y dos baños: 40 pesos.

90 MARIANAO y sus REPARTOS

REPARTO MIRAMAR: CALLE 22, entre Cinco y Siete. Se alquilan modernos chalets compuestos de recibidor, sala, saleta, comedor, pantry, y cocina, cuarto y baño de criadas y terraza al fondo, cuatro cuartos, dos baños en colores, cuarto de costura y terraza, garage y cuarto y baño de chofer. La llave al fondo, casa Rocha. Informes: M-1656

ESTILO ESPAÑOL

22 esquina 3a Avenida, Reparto Miramar, lujoso chalet, livingroom, comedor, biblioteca, terrazas 5 dormitorios, 2 baños. Garage doble, 3 cuartos y 2 baños criados. Informan F-5742. Véase 1 a 6 p.m.

MIRAMAR: ALQUILO 20 ENTRE Séptima y Línea, preciosa casa: sala, comedor, 4 amplias y frescas habitaciones, 2 baños de lujo, pantry, cocina garage doble, 3 cuartos de criados, patio y traspatio, próxima al colegio Las Ursulinas y tranvías. Agua abundante. Informes: Siete y Cuatro, La Sierra. Teléfono FO-1423.

REPARTO ALMENDARES

Alquilo: E. y Catorce, villa «Gloria», preciosa casa de esquina, a la brisa: sala comedor, 3 amplias y frescas habitaciones, baño de lujo, pantry, cocina, garage y cuarto de criados. Agua abundante. Omnibus en la puerta. Informes: B. entre Ocho y Diez. Telf. FO-2131.

REINA PROXIMO A GENERAL LEE, dos finquitas con casas de mampostería, tres cuartos baño intercalado moderno, sala, comedor, cocina y portal, conexiones para electricidad y teléfono, cada planta. Encargado en las mismas o en General Lee, entre Reina y Concordia, casa de altos. Más informes: M-2863.

MIRAMAR

Calle Doce entre Tercera y Quinta: sala, comedor, 4 cuartos, baño intercalado, cuarto y servicio de criados y garages. Informes, después de las 4, en la misma.

91 J. DEL MONTE Y LA VIBORA

SE ALQUILA: SAN MARIANO ESquina a Luz Caballero, chalet de dos plantas, junto a colegios. Informes: Dr. Puig, Cuba 17, de 5 a 6.

SE ALQUILA: SAN FRANCISCO 35, entre San Lázaro y Buenaventura, Víbora, con portal, sala, recibidor, 4 cuartos, baño intercalado, comedor al fondo, cocina, cuarto y servicios de criados, patio y traspatio. La llave en el número 33. Telf. U-3936.

ALQUILO: ENCARNACION 4, ENTRE Dolores y San Indalecio: sala, comedor, tres cuartos, baño intercalado, cocina, servicios de criados, patio, traspatio y sótano habitable. Precio: $34.00. Llaves al lado. Informes: Dr. Lamelas.

ALQUILASE: CORREA 46, CON JARdin, portal, sala, comedor, hall, cinco cuartos, cuarto y servicio de criados, baño completo, cocina de gas y carbón. Agua abundante, en $45.00. Informes en la misma.

92 STOS. SUAREZ y MENDOZA

SE ALQUILA CARMEN 14 ENTRE Figueroa y Estrampes, portal, sala, saleta, comedor, 3 cuartos, cocina, cuarto y servicio de criados. Precio: $35.00. Llaves al lado Telf. I-3043.

ALQUILERES

92 STOS. SUAREZ y MENDOZA

REPARTO MENDOZA: ALQUILO ESpaciosa, moderna y ventilada casa: jardín, portal, sala, recibidor, tres cuartos comedor, galería, pantry, cocina y patio: $45.00. Libertad 33, entre Juan Delgado y Goicuría.

SE SOLICITAN

103 CRIADAS y CRIADOS

SE SOLICITA UNA CRIADA BLANca, para cocinar y limpiar, para dos personas. Que duerma fuera. Sueldo: $8.00. Arellano número 14, entre Pocito y Luz, Víbora.

SE SOLICITAN DOS CRIADAS ESpañolas, de mediana edad, (40 años). Que sepan trabajar y tengan buenas referencias. Sueldo: 15 pesos, cada una. Calle Quince número 802, entre Dos y Cuatro, Vedado.

SE SOLICITA UNA MUCHACHA ESpañola, limpia y formal, para todos los quehaceres de corta familia. Sueldo: $15.00 y uniformes. Marqués González 56-D., altos, esquina a Estrella.

104 COCINERAS y COCINEROS

SE DESEA UNA SEÑORA DE MEdiana edad que entienda de cocina y atienda a los demás quehaceres, es corta familia, preguntar por señora de Sanso, Palatino 4, altos.

SOLICITO COCINERA ESPAÑOLA que duerma en la colocación para los quehaceres de un matrimonio. Sueldo: 15 pesos, calle 15 entre 6 y 8, La Sierra (casa pintada de crema).

SE SOLICITA UNA COCINERA QUE tenga buenas referencias para un matrimonio. Que sepa hacer dulces. Sueldo: 15 pesos. Calle K esquina a 19, No. 158 altos. Vedado.

SE SOLICITA UNA ESPAÑOLA, PAra cocinar y limpiar para un matrimonio. Sueldo: $15.00. Obispo número 66, de 9 a 12 a. m.

SE SOLICITA UNA MUCHACHA blanca, del país, para cocinar y ayudar a la limpieza. Sueldo: $10.00 y ropa limpia. Que sepa cocinar y duerma en la colocación. Calle 19 número 519, bajos, entre 16 y 18.

SE SOLICITA UNA COCINERA Y para lavar algunas piezas, a un matrimonio solo. Que tenga referencias y duerma en la colocación. Sueldo: $7.00. Informes: FO-3131.

SE SOLICITA UNA COCINERA, QUE haga también limpieza, para matrimonio solo. Obrapía 65 altos, después de las 8 de la mañana.

SE SOLICITA UNA ESPAÑOLA, PAra cocinar y ayudar a los quehaceres. Que duerma en la colocación. Sueldo: $15.00 y uniformes. Calle 24, entre 21 y 23. Preguntar por la Sra. de Montes de Oca.

ES OFRECE UNA COCINERA DE color, de mediana edad, para matrimonio o corta familia. Informes: Condesa 19. Telf. A5-5972. Preguntar por Jesusa. No se coloca menos de $15.00.

105 MANEJADORAS

SOLICITAMOS MUCHACHA JOVEN, limpia, para cuidar niño y otros quehaceres. Si no sabe entretener niño, no se presente. Que tenga referencias, San Benigno 53, esquina a San Bernardino.

117 SOLICITUDES VARIAS

SE SOLICITAN VENDEDORES CON experiencia. United Distributors Inc. Manzana de Gómez 456.

SOLICITO UN MUCHACHO, PARA limpieza y mandados. Que tenga referencias. Venga de 9 a 12, a Amargura 71, bajos.

SE OFRECEN

118 CRIADAS y CRIADOS

SE DESEA COLOCAR UN ESPAÑOL (de Canarias) para criado, camarero o portero. Es persona seria y honrada y sabe cumplir con su obligación. Llame D. Alvarez M-3648

SE DESEA COLOCAR UN BUEN criado práctico en todo servicio fino, con referencias de buenas casas sin pretensiones. Telf. M-1534

ENGLISH SPEAKING JAMACAN needs work maid ar nurse cook or any kind of work willing to slect. Call F-5361

SE DESEA COLOCAR UNA MUCHAcha española, para criada de mano o manejadora. Entiende de cocina. Tiene buenas referencias. Telf. F-6122

SE DESEA COLOCAR UNA JOVEN española, para criada de mano o de cuartos. Es formal y trabajadora. Llame: Telf. FO-2713.

SE DESEA COLOCAR UNA JOVEN española, para los quehaceres de una casa de matrimonio solo. Tiene referencias. Llamar: Telf. U-6723.

SE DESEA COLOCAR UNA SEÑOra española, de mediana edad, de criada de mano o de cuartos. Tiene recomendaciones y no le importa ir a las afueras. Informes: Telf. M-4015

SE DESEA COLOCAR UNA MUCHAcha española, de criada de mano o de cuartos. Tiene buenas referencias. Telf. M-4264.

SE DESEA COLOCAR UN JOVEN del campo, con conocimientos en comercio, para dependiente o criado de mano. Tiene pocas pretensiones. Informes: Telf. A-6938. José.

SE OFRECE UNA CRIADA DE MAno, de color. También se coloca de manejadora. Tiene buenas referencias. Informes: Herrera, Quinta número 110, esquina a Diez, Vedado: F-3019.

SE OFRECE UNA ESPAÑOLA, PAra la limpieza, o para cocinar. Es seria y sin pretensiones. No se coloca menos de 15 pesos. Telf. FO-7522.

119 COCINERAS y COCINEROS

UN COCINERO JOVEN ESPAÑOL, desea colocarse en casa particular o de comercio, tiene referencias, sin pretensiones. Teléfono FO-7463

DESEA COLOCARSE UNA COCINEra española repostera, cocina y limpia a matrimonio o como criada con referencias. FO-2351

DESEA COLOCARSE UNA EXPERta cocinera inglesa, cocina criolla y americana, hace plaza pan, flanes y pasteles de todas clases, en la misma una experta manejadora o como criada con excelentes referencias. FO-2351

COCINERO ESPAÑOL, MEDIANA edad desea colocarse, mucho esmero en su trabajo, comida muy variada, agradable sazón, cocina a la española y criolla repostero y pastelero hombre solo, sale al campo. Informes F-6254

COCINERA PENINSULAR DE MEdiana edad desea colocarse, sabe cocinar a la criolla y española, hace dulces, tiene referencias Tel. F-3012.

SE OFRECE UNA MUCHACHA DEL país para cocinar, tiene buenas referencias. Informes en el teléfono A5-5371.

SE OFRECE UN BUEN COCINERO repostero chino, cocina criolla, española y americana, tiene muchos años práctica en la cocina. Informan llamar por teléfono M-4568 con buenas referencias.

SE DESEA COLOCAR UNA ESPAÑOla, para cocinar y ayudar a la limpieza de corta familia. También de manejadora. Tiene referencias. Viajes pagos. Telf. A5-1431.

SE DESEA COLOCAR UNA JOVEN cubana, para cocinar. Entiende de repostería. Telf. M-4489.

SE OFRECEN

119 COCINERAS y COCINEROS

SE DESEA COLOCAR UN CRIADO, para cocinar y limpiar, sabe lavar y planchar, sin pretensiones. Es limpio y sabe cuidar jardines. Tiene referencias y va a los repartos. Telf. FO-2482.

ENGLISH SPEAKING GIRL SEEK position as pastery cook. With american english or cuban family. Call Else: F-7453. Andress, J. núm. 161, betwen 9 and 11, Vedado.

SE OFRECE UNA INGLESA, DE COcinera y repostera. Cocina criolla y americana. Tiene buenas referencias. Sueldo mínimo: $25.00. Telf. F-6000.

SE OFRECE UNA MUCHACHA DE color, para cocinera y repostera. También para criada. Sra. Rodríguez: I-3552.

SE DESEA COLOCAR UNA COCINEra de color, de 27 años, para cocinar y hacer una pequeña limpieza, o pequeño lavado. Tiene buenas referencias y duerme fuera. No se coloca menos de 12 pesos. Telf. F-6144.

SE DESEA COLOCAR UNA EXPERta cocinera y repostera, fina. Trabaja con su pinche o sin él. Tiene referencias de casas distinguidas y no duerme en la colocación. Gana buen sueldo: F-3027.

SE DESEA COLOCAR UNA BUENA cocinera. Tiene buen carácter, es limpia y sabe su obligación. Tiene recomendaciones de donde trabajó. Telf. M-3339.

SE DESEA COLOCAR UNA JOVEN de 20 años, para cocinar, manejar o limpiar. Informes: Telf. F-4466.

120 MANEJADORAS

SE DESEA COLOCAR UNA INGLESA de manejadora o de criada de mano. Prefiere manejar, es fina y de color. Tiene muy buenas referencias de familias conocidas. Informes: calle Cinco número 36, esquina a Paseo. Telf. F-4855.

124 LAVANDERAS-LAVANDEROS

SE OFRECE UNA BUENA LAVANdera, para ropa fina de señora, o bien para ropa de una familia, para lavarla en su casa. Tiene buenas referencias: FO-3417.

125 CHOFERES

SE DESEA COLOCAR UN MATRImonio inglés: él, de chofer, con ocho años de experiencia y muy buenas referencias y conoce La Habana y sus carreteras; ella, para manejadora o criada, prefiere manejar, con muy buenas referencias. Telf. F-5642.

126 JARDINEROS

SE OFRECE UNA BUENA LAVANdera, para lavar en casa particular. Tiene buenas referencias. Preguntar por Inés. Telf. FO-2779.

129 OFICINISTAS

SE DESEA COLOCAR UN JOVEN cubano, blanco, para mecanógrafo, tipógrafo-cajista o saxofonista. Tiene referencias y posee títulos. Informes: quinta Rosalía Abreu, Palatino. Telf. I-3618. Gutiérrez.

121 OFERTAS VARIAS

SE OFRECE UN MATRIMONIO DEL campo, con referencias. Informes: San Rafael 144, lechería.

SEÑOR DE MEDIANA EDAD DEsea colocarse para portero, cuidar casa u oficina: Tiene buena garantía. Informes San Rafael 41 C altos.

PROFESIONALES

INGENIEROS

L. HERNANDEZ SAVIO

INGENIERO CIVIL Y ARQUITECTO

Se hace cargo de toda clase de estudios y proyectos de edificios en Miami, Miami Beach y Habana. Oficinas: Concordia 113. Telf. M.1218.

1 ABOGADOS Y NOTARIOS.

ABOGADO Y PROCURADOR: DIVORcios a plazos, matrimonios notariales en su casa, cartas de ciudadanía intestados, testamentos, poderes, fianzas, préstamos, escrituras, asuntos en los Tribunales y Oficinas Públicas: I-6235. Valdés Villanueva 10.

MARCAS y PATENTES
Dr CARLOS GARATE BRU
— ABOGADO —
COMPOSTELA 35-Tef. M-3734
HABANA

BUFETE Y NOTARIA PUBLICA
DR. LAURO G. MENDOZA
Abogado y Notario
Paseo de Martí núm. 19, altos.
Telf. M-6513

Promoción de declaratoria de herederos, testamentarías, juicios ejecutivos, desahucios, hipotecarios y divisiones de condominios. Divorcios de nacionales y extranjeros, reclamaciones por accidentes del trabajo, de seguros y cualesquiera otras indemnizaciones. Solicitud de jubilaciones y pensiones de empleados civiles y de veteranos con reclamación de atrasos. Marcas y Patentes, ciudadanías, cambios, adición o modificación de nombres y apellidos, guías forestales, marcas para señalar ganado, certificaciones en general. Celebración de matrimonios notariales. Resolución de todo asunto mercantil y de Aduana. Redacción de toda clase de escrituras y actas notariales. Administración afianzada de bienes. Se suplen documentos y gastos previo convenio. Prado 19, altos: M-6513.

3 DRES. en MEDICINA.

DR. J. B. RUIZ

Ex especialista del Centro Gallego, de los hospitales de Filadelfia y New York. Especialista: vías urinarias, venéreo, sífilis y trastornos sexuales. Uretroscopía y Cistoscopía. Consultas de 1 a 3. Trocadero 35.

DR. JOSE ALFONSO

Ex-especialista del Centro Asturiano: ojos, gargarta, nariz y oídos. Consultas mutualizables de 10 a 12 y de 3 a 5: $1.00; de 2 a 4: $3.00. Turno fijo: $5.00. Operaciones módicas, Monte 386. Telf. M-2330.

INSTITUTO DEL VIEJO
NEPTUNO 120

Especializado en el tratamiento de enfermos de más de 40 años. Servicio permanente. Laboratorio. Visitas domiciliarias. Curaciones. Consultas. Electricidad médica. Farmacia. Especialistas. Clínica. CUOTA MENSUAL $1.50 Obsequiamos el primer recibo.

DR. J. LYON
(De la Universidad de París)

Especialista en la curación radical de las hemorroides, sin dolor ni operación. Consultas diarias, de 1 a 3 Consulado 27, altos, esquina a Genios.

DR. FRANCISCO J. DE VELASCO
Corazón, Pulmones, Estómago, Intestinos

DR. RUBEN DE VELASCO

Corazón, pulmones, enfermedades de los niños. Consultas de 1 a 3 días laborables. Horas especiales, previo aviso. Salud 34. Telf. M-6068

PROFESIONALES

3 DRES. en MEDICINA.

POLICLINICA INTERNACIONAL

Director: Dr. David Cabarrocas

San Miguel número 130, letra B. Consultas de 9 a 10 a.m. y de 2 a 7 p. m. Excepto sábados y domingos, por turno: de $0.50, $1.00 $2.00, $3.00, $4.00 y $5.00. Consultandose primero los de más precios Tratamiento especial: Tuberculosis, Asma, Bronquitis, Reumatismo, Diabetes, Sífilis Blenorragia, Pielitis, Nefritis, Ictericia, Dispepsia, Vómitos incoertibles del embarazo con raspado o cura Neurastenia, Ulcera de Estómago, Anemia, Disentería, Paludismo, Apendicitis. A los pobres se les consulta gratis presentando este anuncio.

VIAS URINARIAS
(EXCLUSIVAMENTE)

Enfermedades de los riñones, vejiga, próstata, testículos, gonorrea y sus complicaciones. Cura radical de la **Hipertrofia prostática y estrechez uretral sin operación.** Impotencia en todas sus formas. Generandi Goeundi. Espermatorrea. Debilidad sexual etc. Consultas y reconocimiento gratis: 2 p. m. a 7 p. m. Consulado 39, altos primer piso entre Genios y Refugio.

DR. J. R. ALVAREZ
HERNISTA
Ex Director de «La Benéfica», del «Centro Gallego»
Edificio "América"
Jovella resquina a N.
Telfs. U-5400 y FO-1361

Cura radical de la Hernia sin recurrir a operación, ni al uso permanente del braguero Desprovista de peligro, dolor y complicaciones de todo género. El paciente puede continuar sus ocupaciones habituales.

Consultas, turno fijo

DR. A. BARBA INCLAN
CIRUJANO-ORTOPEDICO

Especialista en huesos, articulaciones y músculos. Electricidad médica Consultas diarias, de 2 a 3 p. m., en San Rafael 153-F, altos, entre Hospital y Espada. Honorarios módicos Telf. U-1224.

DR. F. PAGES
MEDICO CIRUJANO

De regreso de su viaje, reanuda su trabajo el primero de octubre. Consultas: lunes y viernes, de 3 a 5, (ocho turnos). Los demás días, consultas a hora prefijada: 10 pesos, Calle D, número 200. Telf. F-4483.

GABINETE UROLOGICO ALEMAN
VIAS URINARIAS

Consultas gratis, de 7 a. m., a 1 p. m., y de 4.30 a 9. Consultas especiales, de 1 a 7 p. m., Jesús del Monte 135, bajos, frente a la quinta de Dependientes. Tratamientos modernos, con vacunas alemanas para curar la Gonorrea en 15 días, sean crónicas o mal curadas. Garantizamos que no quedan recogidas. Facilidades de pago. Impotencia y debilidad sexual, piel y sífilis.

DR. ROSAL

Sistema nervioso, Corazón, Medicina Interna. Consulta diaria de 4 a 6. San Miguel 117 (bajos) entre Gervasio y Escobar. Teléfono U-2342.

DR. A. VENERO

Curación rápida de enfermedades venéreas: impotencia, sífilis electricidad médica, diatermia, ozoterapia etc. Cuota semanal. Consultas: de 10 a 12 m. y de 4 a 6 p. m., San Miguel 55, esquina a San Nicolás. Telf. A-9380.

GABINETE MEDICO
OBSTETRICO DR. EVARISTO PEREZ RIVERO
DRA. AMPARO SOBRAL DE LEDON

Consultas de 1 a 4 p. m. Habana número 168, altos, entre Sol y Luz. Telf. A-8930.

DR. A. LABRADOR

Especialidad en enfermedades de señoras, flujos crónicos, venéreos y sífilis, corazón, riñones y pulmones. Inyeciones intravenosas. Se hacen toda clase de análisis. Consultas gratis de 8 a 11 y media. Pagas, de 3 a 5. **Angeles 3, entre Reina y Estrella: A-0801.**

5 DENTISTAS.

DENTISTA CON GABINETE REGIA mente montado necesita compañero que desee utilizarlo en horas de la tarde los martes, jueves y sábados. Verlos e informes: Campanario No. 63 entre Concordia y Neptuno.

6 COMADRONAS.

CONSUELO RUDA

Comadrona, ex interna de la casa de salud «La Balear». Muchos años de práctica. Consultas gratis. Belas coaín 74 altos, esquina a Jesús Peregrino. Telf. U-5824.

COMPRAS

9 CASAS.

URGE COMPRAR CASA DE $8,000 a $11,000, en La Habana, con buena renta; otra, en el Vedado dos plantas, hasta $25,000; casa vieja o terreno, en La Habana, para fabricar. Sigarroa: M-1962.

COMPRO CONTADO, DOS CASAS EN el Vedado, una planta, cuatro habitaciones, solar completo, acera de sombra, hasta $20,000. Cuba 76, departamento 306. Telf. M-1436. Luis Beci.

COMPRO CASA ANTIGUA, CALZAda del Monte, de Belascoaín a Zulueta; otra, calle 23. Pago de contado. Sr. Quintana Chacón 23: M-8182.

COMPRO CASA O TERRENO PARA fabricarla, preferiblemente de esquina, 1.62 por 35, en los mejores lugares de la Ciudad.

COMPRAMOS VARIAS PROPIEdades, en La Habana y repartos Tenemos muchos compradores. Véanos en Chacón 23. J. P. Quintana e Hijo, o llámenos al M-8182.

¡LEALO!

Deséase invertir, rápidamente hasta $70 000 en casas grandes y pequeñas, en La Habana y buenos repartos. También se comprarían solares, fábricas en construcción y créditos hipotecarios bien garantizados. Sr. Fernández, Departamento Económico Legal, Notaría del Dr. Lauro G. Mendoza, Prado 19, altos: M-6513.

12 ESTABLECIMIENTOS.

VENDEMOS

Y compramos toda clase de establecimientos, propiedades. Tenemos buenos negocios. Queremos tratar con personas serias. Véanos, café «Internacional», Monte y Zulueta, Pérez y Soto, de 2 a 6.

17 MUEBLES y PRENDAS

U-5154: COMPRO MUEBLES

De todas clases, pagamos más que nadie. También vendemos y cambiamos muebles y prendas. No venda sin antes hacer una llaada a Díaz y Chao: U-5154, Neptuno 197 y 200 esquina a Lucena.

DESEO COMPRAR REFRIGERADOR eléctrico, funcionando, modelo del año 1934, en adelante. No compro cachorros. No trato con especuladores. Gutiérrez: Telfs. A5-5931 y A5-5932.

M-1661: COMPRAMOS MUEBLES, objetos plata, porcelana, bronce, marfil, jarrones, vajillas, poncheras estatuas, cristalerías, relojes, alfombras, máquinas de escribir y coser, equipajes casas enteras, antigüedades. Compramos todo: M-1661.

COMPRAS

17 MUEBLES y PRENDAS

U-1800: COMPRO MUEBLES

Pianos, máquinas de coser y escribir, objetos de arte, plata, porcelana, bronce, libros, antigüedades, neveras oficinas completas, archivos y lámparas. Todo cuanto represente valor. «El Ras»: U-1800.

U-2680: COMPRO

Muebles, antigüedades, objetos de Arte, adornos, cuadros, lámparas, máquinas coser, escribir, pianos, libros, baúles, maletas, alfombras. Trabajo los domingos. Liquido casas completas. Voy al campo: M-2680.

COMPRO ROPA USADA

De caballeros, zapatos y toda ropa en buen estado. Compramos juguetes de todas clases que estén en buen estado. Traiga lo que tenga. Villegas 70 esquina Lamparilla. Martínez. Se vende traje Smoking nuevo talla 40 a 42.

A-7795: COMPRO MUEBLES

De todas clases. Pagamos más que nadie. También vendemos, cambiamos y alquilamos. No venda sin antes hacer una llamada al A-7795. Vamos en el acto. «La Honradez». Máximo Gómez número 85.

U-3637: COMPRO MUEBLES PIANO máquinas coser, escribir, libros objetos arte, lámparas, porcelanas antigüedades, efectos clínicos, alfombras, plata, cuadros. Pago bien. Acudo en seguida. «Varadero». Teléfono U-3637

M-7084: COMPRO MUEBLES, máquinas coser, escribir, burós, objetos arte, lámparas, pianos, libros porcelanas antigüedades plata, alfombras, cuadros, casas completas. Pago alto precio. M-7084.

A5-5931 Y A5-5932: COMPRO

Muebles de hogar, oficinas y establecimientos, pianos, radios, refrigeradores modelos 1934, en adelante; neveras adornos porcelana bronce, marfil alfombras antigüedades. El Corazón de Jesús» Salud 47 entre Manrique y Campanario.

COMPRAMOS JOYAS

Antiguas y modernas, con brillantes, zafiros, rubíes y esmeraldas finas, oro, platino, plata y enchapes hasta en pedazos. Objetos de plata bandejas juegos de café cubiertería u otros artículos. Rosarios de oro y plata, con cuentas de perlas, coral amatistas, etc. Pagamos bien. Vamos a domicilio.

CARBALLAL Y HERMANOS,
San Rafael 138, entre Gervasio y Belascoaín. Telf. U-5744.

A-9003: COMPRO MUEBLES
LIQUIDO CASAS COMPLETAS

Objetos de arte, antigüedades, libros, vajillas, máquinas de coser y escribir, burós, etc., pianos, adornos de plata, porcelana y bronce. De oficina, todo. Operación rápida Casa Núñez.

A-6620: COMPRO MUEBLES

Juegos de cuarto, comedor, sala, piezas sueltas, neveras, refrigeradores, máquinas de coser y escribir muebles de oficina, radios y equipajes. Liquido casas de huéspedes. «La Moderna». Salud 3: A-6620.

U-1488: COMPRO MAQUINAS

De coser y escribir, pianos, radios lámparas, vajillas, objetos de Arte, adornos, figuras de bronce, mármol estatuas, neveras, relojes, muebles. Todo lo que venda. Negocio rápido U-1488.

A-7890: COMPRAMOS MUEBLES

De todas clases. Pagamos más que nadie. También vendemos y cambiamos muebles. No venda sus muebles sin antes hacer una llamada al Telf A-7890. La Casa Puente y Cia. Galiano 128, por Salud.

U-2530

COMPRO MUEBLES

De todas clases: objetos de arte, lámparas, adornos finos, etc.

PIANOS

Verticales y cuarto de cola, máquinas de coser y escribir, libros, vajillas, bandejas de plata etc. Pago bien. Negocio rápido: U-2530

DINERO

Sobre joyas.
En todas cantidades.
"LA PERLA",
Animas 84, casi esq. a Galiano.
Telf. A-8222

A-6628: COMPRO MUEBLES
MODERNOS, DE HOGAR Y OFICINA

Objetos plata, porcelana, bronce, lámparas finas, máquinas de coser "Singer". Pago bien. "La Regencia", Suárez 8 y 10. Telf. A-6628.

Compro M-9136

Muebles, máquinas de coser y escribir, contadoras vidrieras, equipajes, lámparas, radios, neveras y objetos de arte.

MUEBLES DE OFICINA EN GENERAL

Archivos metálicos cajas de hierro, divisiones, mamparas, cafés, fondas, barbería, molinos de café. Compro todo. Avise a esta casa. Tenemos gran surtido. Háganos una visita.

M-9136

A5-5931 Y A5-5932: COMPRO

Muebles de hogar, oficinas y establecimientos,

VENTAS

CASAS

VENDO CASA DE DOS ...s Animas cerca de Lealtad; ...e en Santa Catalina, Vi... cuartos: $2,900. O'Reilly ...ento 407: M-1072.

GRAN RESIDENCIA
Vendo calle letra esquina ...terreno 1,500 metros, fa... metros, cantería, mono... planta: jardines, portales ...sala, saleta, gabinete, hall, ...tres baños comedor 2 cuar... garage dos máquinas. Ha... Facilidades de pago: 50,000 ...nanería, Aguiar 68: Telf.

...: Ganga. Vendo cerca de ...Luminosa, una planta, mo... portal, sala hall, tres ...comedor, garage, patio. Mi... $4,000. Campanería, ... Telf. M-7785.

...Jesús del Monte: casa ...una planta 700 varas: ...saleta, 6 cuartos, co... patio: 10,000; otra, 3 ...$6,000. Campanería, ...M-7785.

...Lagueruela, cerca Calzada, ...sala, comedor, 3 cuar... $3,000; Libertad, es... planta. Renta: $35.00. ...Facilidades. Campa... 68: M-7785.

...A RENTA SEGURA ...NA INVERSION
...miento libre en lo mejor ...de Zulueta, próximo a la ...Monte, con comercio. Ven... esquina, de tres plantas, ...frente por 35 de fondo, ...renta mensual: $500.00. Pre... ...dad. Informes: Cator... ...Almendares. Telf. ...Doriano Alvarez. Acepto ...su estudio.

...DOS PLANTAS, CA... ...próximo a los Cuatro ...planta: sala, comedor, ...baño y cocina. Precio: ...$50,00. Informes: Cha...

...A MODERNA, CALLE ...Infanta y L, Compues... ...cuatos, 4 cuatos, baño com... cocina, dos cuartos de ...y patio. Mide 10 por ...$11,000. Informes: Cha...

...ILLA: VENDO CASA DE ...plantas, entre Monte ...con comercio. Precio: ...formes: Chacón 23: M-8182

...LMAS: VENDO CASA MO... ...planta, próxima a Galia... ...20, compuesta de sala, ...3 cuartos, baño inter... cuarto y servicio de ...Precio: $10,500. In... 23: M-8182.

...ENDO CASA MODERNA, ...acera de la brisa. Com... ...jardín, portal, sala, come... ...dos baños, cuarto y ...criados, cocina y garage. ...Informes: Chacón 23:

...TUNO: ACERA DE LOS ...Gallano a Belascoaín. Ven... ...derna, de esquina, con co... ...plantas, dando buena ren... ...000. Informes: Chacón

...N MIGUEL: VENDO CA... ...tres plantas, próximo a ...de 340 metros de super... ...$100.00. Precio: $30,000. ...Informes: Chacón 23:

...S ALMENDARES: AM... ...cia: jardín, portal, sala, ...habitaciones, hall baño ...lujo, comedor pantry, ...biblioteca, 2 cuartos ...criados, garage y jar... ...$11,000. Pérez y Solís, ...Obispo 65: M-6872.

...ALMENDARES, PROXI... ...Montalvo: ¡Ganga! ¡Gan... ...política decorada, jar... ...galería cubierta 4 ...baño intercalado, come... ...cocina, servicio de cria... ...traspatio: $5,500. Pérez ...Gato Negro», Obispo 65:

...$12,000. PRECIOSO CHA... ...planta, tres cuartos, con ...cuartos de criados, Cons... ...techos monolíticos, ...de Cuatro: U-2269.

...: I-6235: CONSTRUCTOR ...2 cuartos: $1,200; 3 ...4 cuartos: $2,000; na... metro, siendo grande. ...Hay dinero para em... Villanueva 10, de 7 a ...y tarde.

...A MODERNA, LO ME... ...tranvía a la puerta: ...cuartos, baño moderno, ...traspatio y lavadero al ...venta: M-7179. Sr.

...A CASA DE JARDIN, ...saleta, dos cuartos, ba... ...comedor al fondo mo... ...y pasillo laterales: ...Santa Emilia 19. ...I-6334. No corredo-

...A CASA DE UNA PLAN ...cerca de la Universi... ...taron y techos monolí... ...cuatro cuartos tres ...patios. Informan en la

...NTA DE CASA
...gos y Calzada Jesús ...3½, plantas com... ...sala, comedor, tres ...baño intercalado, coci... ...300 metros, construc... ...toda de concreto. ...mármol. Renta ...Facilidades de pago. ...en la misma, 4º piso.

...EL CERRO A 10 ME... ...ómnibus, sala, comedor, ...servicio dentro, mampos... ...en 1,700 pesos. Infor... ...19, Sr. León. No ...I-6234.

...LA NAVE DE 600 ME... ...Lamparilla número 16, ...Ignacio y Mercaderes. ...Cerro 532 teléfono: ...puede ver a todas ho-

...DRELLAS ATENDER VEN... ...dades, Block compuesto ...habitaciones, portal, sala, co... ...cina y servicios y 4 de ...2 cuartos. Todo moder... ...la y 1 esquina ac... ...establecimiento. Verlas ha... ...Colón 55 Cerro, Cas... ...dores. Se venden jun-

...cio de ganga
VENDO
...DEL MONTE 417
...repostería, azotea y te... ...pisos de superficie. ...sala, saleta, un salón ...por 17 metros, dos ...baños y un hermoso só... ...oportunidad. Escribanos ...lo atenderemos. In... ...número 34, Vedado, ...de Inversiones.

...AS Y ANUNCIESE EN ...DIO DE LA MARINA»

VENTAS

48 CASAS

VENDO LA CASA LAGUERUELA 65, entre 4a y 5a, Víbora. Mide 485 metros cercada de muro de ladrillo. Para más informes: directamente con su propietario, Villegas 34, 1o. izquierda Telf. A-6304

49 SOLARES

GRAN OPORTUNIDAD
VENDO A $3.00 METRO
Media Manzana de terreno 105x31 metros calle asfaltada, línea de guaguas, punto alto, lo mejor de Luyanó; otro de 10x29 mts. 2 cuadras del Parque acera de la brisa. Informa su dueño U-5935 de 12 a 2. No corredores.

¡MILITARES! VENDO SOLAR SItuado en Calzada de Columbia, dos cuadras del Consejo Corporativo, frente Campamento. Mide 12 por 26:50 varas: $1,000. Varios más, de distintos precios. Marrero, Aguiar 27: M-7774.

UNICA GANGA: SANTOS SUAREZ calle Dolores entre Zapotes y San Bernardino, parcela que mide 10 por 13 varas: $400.00. También mayor medida. Dueño directamente: Telfs. M-7774 y M-2602.

VENDO 500 VARAS, ESQUINA Santos Suárez, calle Chaple, dos cuadras de la Calzada: $2.00 vara. Café «Internacional», Monte y Zulueta Sr. Pérez, de 1 a 5.

VENDO LA ESQUINA DE GUASABAcoa y Arango, Luyanó, 1,350 metros, a $2.50 metro, 2 cuadras Calzada de Concha. Es un regalo. Véalo. Alberto Cuervo, edificio La Metropolitana 342: M-2808.

VENDO SOLAR: SAN LUIS ENTRE Luz y Pocito, 10 por 20 varas: 650 pesos; otro, Cuarta Ampliación de Lawton 21 por 23 varas, a $1.00 vara. Sigarroa: M-1963.

SE VENDE UN SOLAR, ACERA DE brisa, de 6 por 23 metros, situado en Benjumeda entre Arbol Seco y Subirana. Su dueño: Telf. U-1911.

EN MIRAMAR: SE VENDE SOLAR completo, de centro, en la calle Ocho, con 1251.58 varas cuadradas, acera de sombra, casi esquina a Tercera Avenida. Excelente cimentación, rodeado de lujosas residencias. Precio de ganga: $3.25 vara. Informes: Aguiar 71, bajos. Telfs. A-2155 y A-2156.

VENDO SOLAR, EN LA LOMA DE Chaple una cuadra justamente de la Calzada, bien situado en la calle Luis Estévez. Un solar de medida especial. Precio razonable. Dueño: Jesús Peregrino 32. Telfs. U-1350 y U-5406. Preguntar por Méndez.

ESQUINA DE SOMBRA, BELAScoaín, con dos mil metros. También vendo dos parcelas. Zanja 119, altos. Telf. U-1363. García.

SE VENDE LA MEJOR ESQUINA de fraile del Vedado: calle 23, esquina a Baños: 22.66 metros por la calle 23, y 36 metros por la calle de Baños, a 35 pesos el metro. Tiene la cloaca a dos metros y 50 centímetros de profundidad, circunstancia que permite sótanos para garage y demás servicios. Informa su propietario: Francisco Torres. Aguiar número 65. Telf. A-7830.

MIRAMAR: AVE. 10, $3.60 VARA
Solar completo, acera de sombra y brisa 1,251 varas: $4,500. S. Olózaga, calle Ocho esquina a Tercera, reparto Miramar: FO-3306.

CALZADA ALDABO, LOS PINOS, 2 cuadras paradero ómnibus ruta 13, véndese 8.000 varas con 40 frente Calzada a 15 centavos. Está cercada y frutales. Al lado de «La Bombonera». Dueño: FO-3134.

$1.25 VARA, SOLAR IDEAL 18x47, a la brisa, alto próximo Ciudad Militar y Calzada Columbia, una cuadra calle asfaltada, Ave. 7 entre 2 y 3, pegado esquina Dos. Dueño: Fuentes 24 Reparto Almendares. Teléfono FO-3134.

ALMENDARES: TERCERA ENTRE 12 y 14, magnífico solar a la brisa, alto, junto residencias, tranvía y ómnibus y cine Roxy, 10x47 $2,90 vara. Dueño: Fuentes 24. FO-3134.

VENDO PARCELA A LA BRISA 12 por 22 o 14x22 en Ave. 7a casi esquina a calle 13, próxima Parque No. 2. Ampliación de Almendares. Precio: dos pesos 50 centavos vara. Dueño: Teléfono FO-3134.

REPARTO MENDOZA. VIBORA.—SE vende la esquina de Santa Catalina y Cortina 20|2 metros frente por 20 metros fondo. No corredores. Informa su dueño Muralla 78.

AMPLIACION DE ALMENDARES
Vendo un lote de esquina sombra frente a Línea 2074 varas $2.40. Su dueño calle 9 y 12 reparto Almendares Oficina Sr. Alpendre. FO-2542.

REPARTOS MIRAMAR ALTURAS, desde $2,00, $3,50, $4.00. Mayía Rodríguez, centros, esquinas: $2.00, $3.00. Casas, Vedado, Parcelas, 13.000 40 cts. Fincas 5 Cab. Lotes playas. Hurtado. U-1405.

SE CEDE TERRENO A 35 CTS. MEtro carretera Central mide 25x61, árboles en producción. Informes Los Pinos, Mayía Rodríguez esquina a Asunción preguntar por Eusebia.

SIERRA. VENDO SOLARES 12x47, situación lado brisa cerca rutas 30 y 57 dueño teléfono F-5014.

EN LO MAS BELLO DE ALMENDARES, A $3.50 VARA
Calle Catorce entre E. y C., acera de sombra. Vendo parcela de 30 por 47 y 10 por 47; calle E., entre 14 y 16, acera sombra, 10 por 47. Rutas 30 y 57, por la puerta. Urge venta: FO-3786. Unicos sin fabricar.

EN LO MEJOR DEL VEDADO A $7.50 VARA
Próximo a 16, entre Línea y Calzada. Urge venta, parcela de 1181 varas, 16 por 74. Lo fabricado en el fondo, gana $40.00. Oportunidad sin igual. Para verlo e informes: FO-3786. Directo con el comprador.

PARA FINCA DE RECREO O PARCELAS
De buen porvenir, vendo en lo mejor del reparto La Coronela, próximo a la carretera Habana-Pinar del Río, lote de terreno con una superficie de 17,500 varas. Precio: a $0.50 vara. Informes: Catorce y D., reparto Almendares. Sr. Alvarez: FO-3786. Acepto ofertas para su estudio.

SOLARES: JESUS DEL MONTE, CAlle San Benigno cerca Tamarindo, 13.45 por 22 a $3.00 vara; Buenavista, Quinta Avenida, esquina fraile, 700 varas: $900.00. Campanería, Aguiar 68: M-7785.

SOLARES: SE VENDEN EN EL REparty Kohly, Alturas del Vedado. calles 25,27, 28 y 29 desde $4.00. Lote frente calle 26 de 3,180 v2. propio para Almacén e industria. Dos chalets de dos plantas en 28 y 29 a $8.000 cada uno. También en el Reparto Kohly, salida Puente Almendares desde $3.50. Manzana Gómez 264.

REPARTO ALTUS, SE VENDEN 3 solares 17.69 por 46 en la parte más alta con vista al bosque. Precio $5.00 vara. Metropolitana 239 de 3 a 6.

MIRAMAR, PARCELA $4 VARA
Medida ideal 16x30 varas $1,892.00 cerca Quinta Ave. y Reloj. También muchos solares completos con facilidades de pago. Olózaga. Calle 8 esquina 3a. Ave. Rep. Miramar FO-3306.

SE VENDE UN TERRENO DE 100 por 80 metros de esquina en Enna y Reforma, Concha. Propio para un cine o industria con calle asfaltada. Informan en Monte 303, Hojalatería. Teléfono M-1986.

VENTAS

49 SOLARES

AVENIDA CARLOS III —VENDO lote terreno entre Soledad y Castillejos con frente por Carlos III y Pocito. Mide 40 por 40, total 1.600 metros indicado para clínica, cine, colegio o casa apartamentos. Facilidades de pago. Oficios No. 18. Sr. Colmenares.

REPARTO MIRAMAR. —VENDO con facilidad de pago tres solares puntos o separados, acera de brisa, calle Dos entre Primera y Tercera Avenidas, inmediatos al Casino Deportivo. Miden 20 por 45 metros cada uno 1251,56 varas a $3.25 vara. Oficios 18, Sr. Colmenares.

REPARTO PLAYA. — PROXIMO Havana Yacht Club vendo solar de 20 por 60 metros con 1200 metros, se da muy barato y con facilidades de pago. Informes: Sr. Colmenares. Oficios No. 18.

CALLE 17, VEDADO. — ESQUIna a Catorce, vendo solar bien situado mide 22 y medio por 25 metros, tiene cimentación de concreto y reja de hierro precio muy barato, $7.000. Sr. Colmenares. Oficios No. 18, departamento 311

AMPLIACION DE ALMENDARES: Se vende solar de 15 por 35, situado en la calle Once entre Tercera y Cuarta, manzana de la Iglesia. Dueño: FO-2188.

VENTA UNICA EN EL VEDADO, A $8.00 metro y a $3.00 metro. También Habana, a $20.00, 30 por 34. Una casa: $2,500 y $12,000. Telf. I-5739.

SE VENDE LA ESQUINA DE PASEO y Calzada de 35x23 metros, Manzana Gómez 264.

VENDO MAGNIFICA PARCELA DE esquina, con mil metros de superficie, en la Avenida de los Presidentes, de 21 a 27. Informes: Sra. Guillermina, calle F, número 228, entre 23 y 25.

50 FINCAS RUSTICAS

VENDO CEIBA DEL AGUA MEDIA caballería frente carretera fabricada arboleda, frutal, palmar, platanal, pozo, cercada, terreno llano colorado $1.600, Juan Miguel Fernández Vereda Nueva.

VENDO FINCA DE 3 CUARTOS CAballería, Vereda Nueva, en carretera, de cultivo buena tierra y pozo, en $1,750. En Carretera Central, fincas de recreo. Sigarroa: M-1963.

SE VENDE BARATA UNA DE LAS mejores fincas, entre Cienfuegos y Cumanayagua, en la nueva carretera dal sanatorio de Trinidad, de 20 y media caballerías, donde se cría el mejor ganado de la zona, con inmejorables aguadas del río Gavilán que cruza la finca, y con el más grande palmar de la provincia para cría de cochinos. Informes: L. Alcalde, Concordia 6, bajos, Habana.

SE VENDE LA MEJOR FINCA DE Catalina de Güines con regadío y mucha arboleda de todas clases, $13,000. Informa Velázquez 14, altos, Telf. M-7790 o se cambia por casa que valga esa cantidad en la Habana

GRAN FINCA DE RECREO, CALZAda Aldabó, Los Pinos: 20,000 varas, casa moderna: portal, 4 cuartos, baño, comedor, garage, gallineros gran arboleda, palmas, molino: $10,000. Facilidades. Campanería, Aguiar 68: M-7785.

FINCA «LA BEAUTE» CURVA CANtarranas 20 minutos del Capitolio, 110 metros frente Carretera Central: 25,000 metros, río, arboleda, palmas: $5,000. Facilidad. Hago cambio. Campanería, Aguiar 68: M-7785.

VENDO CARRETERA GUIRA UNA caballería terreno llano colorado, casa, aguada, 342 frutales paridores, $3.500, 5 y media caballerías, carretera Central, Palacios, 3,000 palmas, $5,000. Cano, Obrapía 46.

51 ESTABLECIMIENTOS

SE VENDE LAVANDERIA Y TINtorería. Informan Mercaderes No. 2, encargado.

SE VENDE LA BARBERIA DE TEniente Rey número 28, con derecho al local o no. Tiene clientela propia. Informan en la misma.

ME EMBARCO EL DIA 20, PARA LOS Estados Unidos. Vendo bar, lunch y restaurant «Donovan», San Miguel número 3. (Establecido hace 17 años), por la mejor oferta que tenga el día 17 del actual. Venga, vea y ofrezca. Donovan, San Miguel núm. 3.

VENDO: 10 CINES, DESDE $4,000 a $22,000 vendo 15 fuentes de soda; 25 vidrieras de tabacos, desde $300.00 a $6,000; vendo 15 boticas, desde 1,200 pesos, a $9,000. Solicito socio para gran farmacia; otro, para tintorería; otro, para café; otro, para cine; otro, para bodega; otro, para gran hotel; otro, para barra y víveres finos. Prado y Dragones, café: M-4739. Yáñez.

VENDO BODEGA, MUCHA MERCANcía, diario: $40.00, contrato 4 años. Alquiler: $20.00. Todo esto: $1,500, parte contado. Monte y Zulueta, café Internacional, Pérez, de 1 a 5.

SE VENDE BARATA, BODEGUITA de productos del país, cinco pesos de alquiler. Hay donde dormir. Informes: Monte y Someruelos, Cuenya.

SI QUIERE APROVECHAR UN buen negocio, pase por San Miguel número 3, bar «Donovan». Una proposición como hay pocas. Antes del día 17 del actual.

POR NO PODERLO ATENDER, CEdemos negocio establecido más de 2 años. Marca acreditada y buena venta. San Ignacio 52.

DOY CAFE BAR EN ARRIENDO
En ventajosas condiciones de alquiler y contrato. Nada igual para 2 socios. También un local de bodega, con todo para abrir. Informes: Suárez, Belascoaín y Figuras, café, de 1 a 6.

BODEGA EN CALZADA $600
Muy cantinera, surtidísima, 6 años contrato y alquiler $15. Otra cerca Obispo en $1.500. Una barra en Calzada $1,500. Informes: Suárez, Belascoaín y Figuras. Café de 1 a 6.

ESQ. 2 PLANTAS BAR BODEGA.
Café o Bar. Es moderna y renta $85 en un solo recibo, y está situada de Infanta a Muelles. Doy o recibo diferencia, o se reconoce. Informes: Suárez, Belascoaín y Figuras. Café.

VENDO EN 1300 CAFE LECHERIA con fuente de soda y casa para familia; una bodega cantinera con $750 contado; un puesto de frutas en $200. Villegas y Teniente Rey, Vidriera café Alfredo.

BAR, CAFE Y LUNCH: $8,000
Refrigeración de primera, mucha mercancía. Vende $90.00 diarios. Buen contrato. No paga alquiler. No hay nada mejor para dos socios ganar dinero. Informes: San José y Belascoaín, Café. Alvarez.

BODEGA EN $650.00
Sola en esquina, bien surtida, largo contrato. Alquiler: $18.00 con vivienda. Tengo otra, en Calzada: $1,200. Informes: San José y Belascoaín, café. Angel Alvarez.

POR NO PODERLO ATENDER, VENdo muy barato, el puesto de frutas y frituras de Virtudes y Aguila.

VENDO CAFE LECHERIA Y FUENte de soda. Aguacate 7. Informes de 8 y media a 11

VENTAS

51 ESTABLECIMIENTOS

VENDO GRAN CAFE Y RESTAUrant, en el Parque Central, el más antiguo y acreditado de La Habana: $25,000 deja $1,000 mensuales; otro: $10 000, deja $500.00 mensuales, venta diaria: $90.00, bar y bodega, próximo al Parque Central: $100.00 de venta diarios; gran café y lechería en el Parque Central: $1,200. ¿Quiere comprar o vender? Vea a Carballo, café «La Diana», Reina y Aguila, de 2 a 5.

SE VENDE BARATA BODEGUITA de productos del país cinco pesos de alquiler a donde dormir. Informa Cuenya, Reina y Belascoaín

SE VENDE UN CAFE - FONDA CON buena venta diaria, entrada pueblo Calabazar, Habana. Para informes Sr. Gómez Príncipe 2, Calabazar.

APROVECHE ESTA GANGA.—CAFE lechería y fábrica de helados, en $800.00, por no conocer su negocio su dueña. Jesús del Monte No. 257. Informan Merced 105 2o piso.

52 BOVEDAS y PANTEONES

BOVEDAS, PANTEONES, MAUSOleos y capillas. Ventas, compras y préstamos. Se alquilan por años. Se hacen exhumaciones y traslados por $12.00, terrenos y trabajos de albañilería y cuidado de jardines: Telf. I-6235.

BOVEDA CON OSARIO, CUADRO del Obispado, marco de 4; contramarco de 4, 7 tapas, ocho centímetros grueso, en $300.00; bóveda con osario, contramarco de 4, 7 tapas de 6 en 50. Félix Rodríguez: 12 número 229: F-6258.

BOVEDA CON OSARIO, FORRADA toda de mármol, con su banco anillado, calle: tapas de 0.10, en $380.00. Félix Rodríguez, Doce número 229, Vedado: F-6258.

53 AUTOMOVILES y ACCESR.

SE VENDE CHEVROLET DEL 36, chapa A-8064, con 4 puertas y baúl casi nuevo. Garage «Manatí» a todas horas.

VENDO CUPE FORD DEL 29 EN perfectas condiciones de mecánica, gomas y pintura. Pregunte por Pepe Zanja 87, cerca Belascoaín.

CHEVROLET SEDAN 4 PUERTAS 1932 perfectas condiciones de mecánica, gomas y pintura. Precio $290, al contado. Chernin, San Isidro 50.

SE VENDE CUÑA CUPE DE LUJO, marca Ford, 8 en V, está en perfectas condiciones de mecánica como nueva. Informan en el teléfono M-8438 de 7 a 11 y de 1 a 5 preguntar por Rodríguez

VENDO 2 MAQUINAS ABIERTAS DE 5 y 7 pasajeros propios para turismo, en Rodríguez No. 2 entre Villanueva y Acierto.

STUDEBAKER 1936, CERRADO, DE cuatro puertas, seis cilindros, flamante, como nuevo, con radio y cornetas especiales. Se vende en $750.00 contado. Véalo: Salud 36, almacén de tabacos. Telf. M-9134.

GOMAS SE VENDEN 4 DE 17 POR 700 seis capas completamente nuevas a menos de la mitad de su precio. San Ignacio 87

SE VENDE UN CAMION CHEVROlet doble goma año 33 completamente nuevo, propio para almacén o viajes al campo, no vea otro sin ver este primero, que es una oportunidad. Precio situación con su chapa. Para verlo en Oquendo y Escobar, garage.

CHEVROLET DEL 34, RUEDAS LAterales: $475.00; Ford del 35, radio: $575.00; Ford del 33, cuatro puertas: $390.00; La Salle cerrado, 7 pasajeros: $220.00. Hago cambios, Reina 24: M-4366. Braña.

FORD 1936
De cuatro puertas, vestidura de cuero en magníficas condiciones en general, garantizado. Se vende barato.
AUTO SERVICE Co.
MARINA 2. ED. CARREÑO.

SE VENDE FORD 1929, DOS PUERtas, sedan, las gomas, vestidura, pintura y carrocería en magníficas condiciones. Acumulador nuevo, Se dá en $$160.00. Informan F-2409

BUICK GANGA. —BUICK DEL 35, tipo Sedan, cuatro puertas, chapa particular, manejado siempre por su dueño. Está nuevo. Véalo y haga una oferta. Empedrado No. 1 a todas horas.

VENDO LINDISIMO CHEVROLET, 4 puertas, baúl atrás, completamente nuevo, último tipo $760. Informan I-6400. Jesús del Monte 612. Tienda.

STUDEBAKER 1937
Completamente nuevo, motor de seis cilindros, cuatro puertas con baúl, vestidura de cuero, muy poco recorrido.
AUTO SERVICE Co.
MARINA 2. ED. CARREÑO.

BUICK 1936
De cuatro puertas, baúl 6 ruedas con gomas blancas especiales antirresbalables nuevas, pintura mecánica y en general como nuevo. Ganga.
AUTO SERVICE Co.
MARINA 2. ED. CARREÑO.

VENDO UN FORD DEL AÑO 32, dos puertas; Chevrolet del 34, cuatro puertas, vestidura de cuero; Plymouth del 31, cuatro puertas. Vea estas gangas. Calle 23 entre 12 y 14, garage. Pregunte por Cecilio.

PYLMOUTH 1936
Con muy poco uso, de cuatro puertas, gomas nuevas, pintura flamante, garantizado de mecánica, muy económico en precio y consumo.
AUTO SERVICE Co.
MARINA 2. ED. CARREÑO.

CHEVROLET REPARTO 1935
Sedan delivery acabado de reparar en general propio tintorería, panadería o cigarros, muy barato.
AUTO SERVICE Co.
MARINA 2. ED. CARREÑO.

FORD DOS PUERTAS 1930, NUEvos de todo, tenemos dos en $250. Verdadera ganga. Facilidades de pago. Agencia Ford de Marianao.

TRAILER AEROCAR, DE 10 PASAjeros, con asientos de mimbre nuevo completamente. Se vende casi regalado. Véalo en Agencia Ford de Marianao.

CAMION G M C 1935
De 7 toneladas, carrocería cerrada muy grande, caseta de fábrica gomas nuevas 8,000 klm. recorridos dentro de la ciudad, mejor en general que uno nuevo.
AUTO SERVICE Co.
MARINA 2. ED. CARREÑO.

CHASSIS PARA CAMION FORD 1934, reparado a toda prueba, con doble goma trasera, se vende baratísimo y con facilidades de pago Agencia Ford de Marianao.

SEDAN PLYMOUTH, 4 PUERTAS, está magnífico y con buenas gomas a precio fantástico No deje de verlo. Agencia Ford de Marianao.

VENTAS

53 AUTOMOVILES y ACCESR.

BUICK 1936 SEDAN TIUO 61 SOLAmente tiene andado 19,000 kilómetros completamente nuevo como de fábrica se vende admitiendo otro auto en parte de pago prefiriendo auto de siete pasajeros tipo turismo. San Ignacio 87

CHEVROLET DOS PUERTAS, DEL 31, magnífico motor y pintura; refrigerador eléctrico en magníficas condiciones. Lamas: I-5313 e I-6083. General Lee 37, S. Suárez.

POR EMBARCAR, VENDO BARAto Chevrolet, gomas nuevas. Véase, Habana 35, altos, de 9 a 12 m., o en Trece esquina a Diez, Vedado, de 12 a 2 p. m. Sr. Rodríguez.

54 MAQUINARIAS

ZAPATEROS: SE VENDE UNA MAquina de cañón barata. Pasaje F esquina 7 por estar enfermo su dueño. Pancho.

SE VENDEN DOS BOMBAS PRAT Y otra Estrella completamente nuevas, acopladas a sus motores, marca Century, garantizadas. Llamen: Telf. A-9218.

SE VENDE UN MOTOR «MOGUL», de 20 H. P. que trabaja con cualquier combustible, en perfecto estado y un compresor de amoníaco, de 4 por 4 con su condensador, tanque y serpentín. Acosta 81.

SE VENDE UNA PLANTA PARA moler piedra, compuesto de un motor Diesel «Polar» de 100 H. P., un molino No 7 y una remoledora No 5 Tellsmith, elevador y cernidora, un compresor Sullivan de 50 H. P., 10 carros y 2000 metros de vía estrecha, instalada en la cantera San Francisco, en San Francisco de Paula; y la opción al arrendamiento de la parcela, con chucho de F. C. en que está instalada la planta. Informa Esteban Cusell en X-1562 o Pedro Guerra en San Lázaro 199

SE VENDE UN DINAMO CORRIENte directa 20 kW. $150.00. Una turbina acoplada de 8 por 10 a motor General Electric. Informa Félix Vila frente al cementerio chino.

VENDO PLANTA ELECTRICA «DEL co», 32 volts completa con baterías, lámparas, transformador 110 volts para radio, etc. También una cuña Ford de 1929. Por carta C. Meise, Edificio Singer, San Rafael esquina a Aguila. Para verla en Cuatro Caminos, Falcón Arroyo Arenas

VENDO TANQUE NUEVO 30.000 GAlones, Calderas verticales 5 y 10 y 20 30 y 40 y 50 H. P. Dueño: Santa Catalina 15, altos, Sr. Rodríguez. Cerro Habana, teléfono I-6993.

VENDO: MANDRILES PARA TUbos de calderas, de todos tamaños; sopletes, cortatubos llaves españolas de una y dos bocas. Almeida y Compañía. Diez de Octubre 175.

VENDO: MOTORES ELECTRICOS de todos tamaños, de 1,800 y 1,200 revoluciones; poleas, pedestales, correas y transmisiones. Almeida y Compañía, Diez de Octubre 175.

VENDO: BOMBAS DE POZO PROFundo, cabezales, gatos barillas de madera, bombas centrífugas, sembradora de maíz, arados, gradas y tractores. Almeida y Compañía. Diez de Octubre 175.

VENDO PLANTA DE HIELO YORK, 1, 2, 3 y 4 toneladas. Molinos para cacao, maíz y sal Nordid, 6 mazas 24 por 9. Bombas Tripiex P. P., 450 galones p. m. Donkeys duples, 1, 2, 3, 4, 5, 6 y 12 pulgadas. Cortina Salmuera y expansión directa. Pailas de cobre, tachos, 3 centrífugas 18 por 30, y bombas de vacío. Máquina de vapor 10 por 100 H. P. Cepillo 4 caras Fay. Escoplos de barrera cadena. Turbinas 2, 3, 4, 5 y 6 pulgadas. Croches 20, 60, 150 y 200 H. P. Comprensor de aire 4x4 y 6x6. Motor de petróleo M. W. Diesel 120 H. P. Winches de vapor, eléctricos y de mano. Correas y poleas. Diferenciales 3, 6 y 10 toneladas, motor eléctrico 150 H. P., 750 revoluciones. Tijera y punzón para herrería. Camión White volteo, planta de éter Manila No. 12, Cerro Hilario García. I-5619.

BOMBAS «NEPTUNO» LA CASA DE los motores. Reparaciones bombas y motores. Egido 39.

56 MUEBLES y PRENDAS

FAMILIA VENDE URGENTE LUjoso cuarto 3 cuerpos nuevo, última moda, 8 piezas costó $250.00 en $145.00, comedor y recibidor. Renacimiento, $120 y $45. Departamento 3, Prado 47

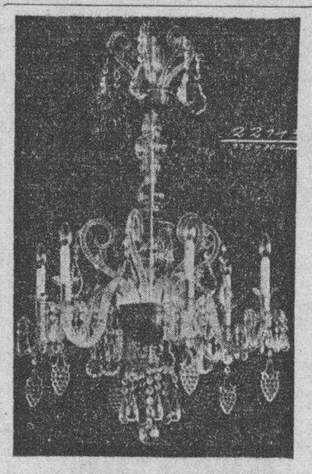

Liquidamos un variados surtido en lámparas y objetos de arte y plata.
"LOS TRES HERMANOS",
Consulado núms. 94 y 96.
M-3534.

SE VENDE UN REFRIGERADOR GEneral Electric, de muy poco uso, en perfecto estado de conservación. Ferretería «Monserrate», O-Reilly y Monserrate. Félix: M-2487 y M-1194.

VENDO LUJOSO JUEGO DE CUARto, caoba, con chifforrobe especial, regio butacón tapizado, último diseño; comedor Adams, tamaño grande. Virtudes 122, altos, entre Escobar y Gervasio.

VENDO JUEGO DE CUARTO, CAOba, 3 cuerpos, última novedad, completo: $180.00; otro: $75.00; comedor, moderno, 9 piezas: $45.00; Renacimiento: $80.00; sala, 9 piezas: $37.00. Lealtad 122, bajos, entre Reina y Salud.

VENDO A PARTICULARES MIS muebles, lámpara y un juego sala gran lujo resto más modesto Avenida Paz 49, Alturas Almendares, de 1 a 4 p. m.

HOY MISMO URGEME VENDER juego cuarto 3 cuerpos, nuevecito, $27, grande, $38; el regio $75; sala $29; comedor, $35; todo moderno. Escobar 9, bajos, entre San Lázaro y Lagunas.

FAMILIA VENDE LUJOSO JUEGO cuarto último modelo tres cuerpos butacón tiradores carey $125, regio comedor renacimiento tipo bargueño baratísimo; nevera eléctrica. Concordia 127 Belascoaín y Gervasio.

OBJETOS DE ARTE
Gran surtido de lámparas de cristal y bronce, figuras de bronce, poncheras, juegos de café te y colección de bandejas antiguas y muebles.
"LA ZILIA",
Aguila 63. Telf. A-9044.

VENDO JUEGO COMEDOR
12 piezas caoba, juego de cuarto, laca, 9 piezas muy atractivo. Se vende todo muy barato. Edificio 8 y 19, departamento 34, Vedado.

FRIGIDAIRE EN PERFECTAS CONdiciones a toda prueba con botellón de agua regalo $70, máquina Singer de ovillo central $25. Prado 31, bajos, entre Refugio y Genios.

VENTAS

56 MUEBLES y PRENDAS

JUEGO CUARTO, 3 CUERPOS, ENteramente nuevo. Costó $180.00. Lo doy en menos de la mitad; sala, moderno, con espejo: $28.00, con 9 piezas; comedor, estilo Inglés: $35.00; caja de caudales, 4 puertas, lámparas y cuadros. San Rafael 141-B., entre Soledad y Oquendo.

POR TENERME QUE REDUCIR, vendo refrigerador de dos puertas, 10 gavetas hielo; 3 dormitorios, modernísimos; sillones de portal; escaparates de dos cuerpos, espejos, alfombras, etc. F-3427, por las mañanas. Calle H, número 13, entre Trece y Quince, Vedado.

MUEBLES EN GANGA
Juegos cuarto: $30.00; idem. 3 cuerpos: $40.00; sala: $15.00; comedor: $30.00; escaparates: $9.00; con lunas: $15.00; mesas correderas: $5.00; aparadores: $6.00; 6 sillas y 2 sillones: $10.00; neveras: $10.00; máquinas de coser y escribir. Se cambian y compran toda clase de muebles, pagando más que nadie.
«LA PRINCESA»
San Rafael 107, entre Escobar y Gervasio. Telf. U-5926.

VENDO REGIO JUEGO DE CUARTO, 3 cuerpos chifforrobe 3 cuerpos, todo caoba, apliques eléctricos, coqueta, nuevo: $175.00, tiradores modernísimo; chifforrobe solo: $18.00; otro, 3 cuerpos: $70.00. Gervasio 61, entre Neptuno y San Miguel.

¡¡CHANCE UNICO!!
Regio cuarto, caoba escogida chifforrobe 3 cuerpos, elegantísima coqueta, precioso butacón, finos tiradores; otro butacón francés; comedor Vienés, livingroom; sala, Chippendale; radio Fordson, toda onda. Nuevos: U-1211. Neptuno 192, entre Belascoaín y Gervasio. Sergio.

EMBARCO: VENDO JUEGO CUARTO moderno: $33.00; uno completamente nuevo, tiradores carey, fino, lo regalo. Trato particulares. Benjumeda 14-F., bajos dos cuadras de Belascoaín.

JUEGO CUARTO, 3 CUERPOS: $3500; otro, 8 piezas, lunas grandísimas; sala 9 piezas, caoba todos últimos estilos; camas: $4.00; escaparates y otras piezas. Maloja 81, entre San Nicolás y Manrique.

JUEGO CUARTO COMPLETO $70.00 Regio con chiforrobe, tres cuerpos $200. Comedor arte moderno $65.00; Renacimiento $70.00. Recibidor lujoso renacimiento, $75.00. Mimbre: $20. Sitios 111 Campanario y Lealtad.

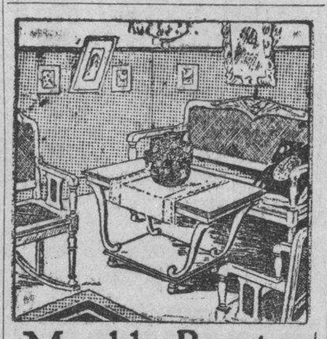

MueblesBaratos
Liquidación permanente de Radios, Juegos de Sala, Cuarto y Comedor. A VERDADEROS PRECIOS DE GANGA
VENGA A VERNOS EN SEGUIDA
AHORRARA DINERO. FACILIDADES DE PAGO. TOMAMOS SUS MUEBLES A CAMBIO
"LA CASA LOPEZ"
BELASCOAIN 76
ENTRE JESUS PEREGRINO Y POCITO
TELEFONO U-1541.

GANGAS DEL MES DE OCTUBRE 50x100 DE REBAJA
Juego cuarto, tres cuerpos, cinco piezas: $45.00; sala, nueve piezas: $25.00; comedor nueve piezas: $40.00; juego dorado, sala: $50.00; livingroom: $60.00; neveras eléctricas: $45.00; neveras de botellón, desde $10.00; lámparas, desde $1.00; radios, gabinete, onda larga: $10.00; juegos mimbre: $25.00 é infinidad de piezas sueltas.
¡EL RAS !
Zanja núm. 52, esq. a Lealtad
U-1800.

**OFERTA ESPEC

VENTAS

58 LIBROS e IMPRESOS

APROVECHE ESTA OPORTUNIDAD vendo tres casas y esquina bodega con cerca de 800 metros terreno en el Cerro. Para más informes: Miguel Pomar, Obrapía No. 105.

59 RADIOS

RADIO PHILLIPS, ULTIMO MODElo, completamente nuevo, 10 tubos. Se vende en $150.00. Informan: Telf. M-8480 y U-2831.

SE VENDE UN RADIO PHILIPS grande del 37, un trapiche Gloria 117 Marino Fernández.

MAGNIFICO 6 TUBOS, ONDA CORta-larga, grandes voces y alcance moderno $20.00. Precioso Grunow modelo 470 pequeño de mesa gran volumen $12.00 Casa Suárez Aguila 83 A

CON SOLO $2,50
De entrada y $1.25 semanal, puede adquirir el maravilloso radio
SUPERTONE
Toda onda, modelo 1938, garantizados, con inclusión de piezas. «El Arte Moderno», San Nicolás 63, entre Neptuno y San Miguel.

RADIO 16 BOMBILLOS TODA ONda. Victrola con pickup cristal y motor 2 velocidades, todo como nuevo. Precio ganga. Visible Mazón 37, bajos, derecha de 2 a 4 p.m.

LIQUIDAMOS RADIOS DE TODAS marcas, procedentes de cambios, muy baratos. Cao y Varela, Neptuno núm. 187.

60 INSTRMENTOS de MUSICA

CIERTAMENTE SU PROBLEMA EN pianos será económica y satisfactoriamente resuelto llamando al Tel. I-5430. Peters disfruta de la confianza del mundo musical desde hace muchos años.

SEÑORA: ¿CONSIDERO ALGUNA vez a la hormiga, cómo se afana y prepara su alimento para el invierno? Sea inteligente, prepare a su hijita para el mañana y enséñele piano. Es profesión muy hermosa y honorable en la mujer. Vea éste, barato. Dragones frente al teatro «Martí».

PIANO COMPLETAMENTE NUEVO. Se vende muy barato. Monte 18, entre Aguila y Angeles.

VENDO PIANO MODERNO COMPLEtamente nuevo juego cuarto tres cuerpos, comedor, sala, arte moderno. Máquina ovillo central Singer otra escribir, Juego mimbre, cojines crin. Aguila 139.

ANTES DE COMPRAR SU PIANO, visite «La Internacional». Esta casa cuenta con un surtido de pianos alemanes y americanos de las más famosas marcas. Facilidades de pago. San Rafael 57, esquina a Campanario: A-6100.

VENDO PIANO, DE CUARTO COLA. Stenway; y radio General Electric Colorama 1937, San Rafael 57, esquina a Campanario, bajos.

SE VENDE UN PIANO MUY BARAto. Informes: F-4885.

La Predilecta
LA CASA QUE NO COBRA EL LUJO

Tenemos el piano que usted necesita, propios para profesionales personas de gusto y estudiantes. Gran surtido de las más famosas marcas europeas y americanas. Absoluta garantía. Traiga experto. Facilidades de pago. Desde $1.00 semanal. Alquiler: $2.00 mensual. San Rafael esquina a Oquendo, (al lado del bar). Telf. U-2530.

AFINADORES

AFINE SU PIANO POR $2.00 CON toda garantía y seguridad. Manuel Domínguez, afinador-mecánico y barnizador de pianos, graduado en la escuela «Danguard», de New York. Taller de Reparaciones, Dragones entre Prado y Zulueta. Telf. M-3040.

AFINADOR Y COMPOSITOR DE PIAnos del Conservatorio de Música (Masriera). Experto graduado en Michigan. Trabajos garantizados. Precios módicos. Afinar: $2.00. Salgo al campo. Avisos: profesor Vidal Cuvelier. Telf. A-8606.

61 DE ANIMALES

VENDO JACA 6-10 MUCHA SANGRE caminadora sana, bonita y sin resabios finca «Mora Chica». Capitán Miranda. Carretera Diezmero a San Miguel. Telf. I-5695

JACA CRIOLLA. SE VENDE CAMInadora con montura cuadrada (albarda) También caballo trote 7 y media cuartas; vaca primer parto, hija semental Jersey, Sheinhart 25, esquina Domínguez Marianao, Dr. Luís.

VENDO POLLONAS Y GALLOS LEghorn y guanajo blanco. San Francisco de Paula, casa No. 14 Carretera Central.

SE VENDEN VARIOS PERROS DE raza Dovermann, alemanes, de distintos tamaños y edades. Pueden verse en la finca Zayas, carretera del Wajay. Informan por el teléfono I-3859

SUSCRIBASE Y ANUNCIESE EN EL «DIARIO DE LA MARINA»

VENTAS

61 DE ANIMALES

SE VENDE UNA YEGUA ROSILLA, muy fina, criolla, de marcha y gualtrapeo, de 3 años, completamente sana y muy mansa, propia para un niño. Puede verse y provarse a todas horas en 23 y G., Vedado.

VACAS

Recentinas, se venden, de mucha producción, primero, segundo y tercer parto. Vista hace fe, Avenida de Rancho Boyeros y Aldabó. Ordeño: 2 y media p. m. También hay toros y añojas. Telfs. M-2189 e I-6139.

VENDO A PRECIO DE SITUACION: mulos, carros y arreos de todas clases caballos, mulos de monta y Pony, 4 potros sementales, 7 y media cuartas, bonito color; 40 mulos criollos, domados, de monta y cerreros cerrados, para lecheros y un burro semental, criollo; una cesta de mimbre, con sus arreos, montura y una Pony Domingo Jarro, Marina yAtarés, Jesús del Monte X-1876.

62 OBJETOS VARIOS

VENDO 6 MIL MATAS MATAS DE naranjo injertado de un año, en total o lotes pequeños. José María Fernández. Acueducto de Alquízar. Apartado 13, Alquízar

SE VENDE UNA CAJA DE CAUDAles de 4 puertas mediana, casi nueva, un buró de cortina y una vidriera. Reina 8.

GANGA: SE VENDE UN MAGNIFIco tostadero de café, marca «Royal», propio para un establecimiento de víveres. Galiano No. 11

SE VENDEN DOS VIDRIERAS DE mostrador, modernas, de cinco pies, a $25.00, cada una; y otra de tres pies, en $13.00. Véalas en Suárez 8 y 10.

DIATERMIA. APARATO DE ALTA frecuencia y una lámpara Kromayer de Luz Alpina. Se venden en proporción. 23 No. 496 entre 20 y 22, Vedado, únicamente de 1 a 2 p.m.

VENTILADORES DE PALETAS DE 52 pulgadas General Electric casi nuevos, se venden tres a particulares, en ganga. Informes días laborables de 9 a 12 y de 2 a 5, teléfono M-9762

VENDO: CAMARA ALEMANA 5 por 7 con lente Goerz Dogmar F1 4-5, esta cámara es propia para uso comercial artístico. También lente Hugo Meyer de 42 C, de foco y F-4-5 especial para retratos artísticos. Mario Verdaguer. Oficios No. 23.

Dinero-Hipotecas.

63 SOLICITUD

DINERO EN HIPOTECA, HABANA Y sus repartos. Reserva y dinero es nuetros lema. Traiga papeles ,hay desde $1.000 hasta $10.000. I-5739 y FO-7558. Notaría del Dr. Gómez Miguel, Real 125, Marianao.

64 OFERTAS

CEDO EN $1.600 UN CREDITO HIpotecario garantizado de $2.200 impuesto sobre siete casas, reparto Columbia, una cuadra tranvía, mide 533 metros. Informa Cano, Obrapía 46.

¡DINERO!
Se facilita en pequeñas y mayores sumas, con módico interés, sobre casas, solares y fincas rústicas, alquileres y condominios. También se suple para gestión y reclamación de herencias. Sr. Fernández, Departamento Económico Legal, Notaría Pública del Dr. Lauro G. Mendoza. Prado 19, altos: M-6513.

DINERO
No pierda tiempo. Cuando necesite tomar dinero en hipoteca o pagarés, vea a M. Fernández, San Ignacio 50. Telf. M-9272, de 2 a 5. Operación rápida y absoluta reserva.

DINERO
Doy grandes y pequeñas cantidades en primera hipoteca desde el 7 por ciento en adelante, para la Habana y sus barrios. Compro y vendo casas, solares y créditos hipotecarios. Compro vendo Bonos y Acciones.
Julio C. Granda
Obrapía 33. Telf. M-5921 y FO-1668

TENGO DINERO PARA DAR EN primera hipoteca, en todas cantidades, desde el 7 por 100; compro y vendo casas y solares. Habana y sus barrios. Manuel Piñol. Obrapía 17.

65 BONOS y VALORES

COMPRO BONOS Y ACCIONES DEL Banco Asturiano, Compañía Cubana de Electricidad. Bonos Centro Gallego. También se pignoran. Compro y vendo Bonos y Acciones de todas las Compañías cotizables y no cotizables en la Bolsa. Manuel Piñol, Obrapía No. 17.

CAJAS RESERVADAS
Las tenemos en nuestras bóvedas construídas con todos los adelantos modernos y las alquilamos para guardar valores de los interesados. En esta oficina daremos todos los detalles que se deseen.
N. GELATS Y COMPAÑIA
106 Aguiar 108 esq. a Amargura.

PARA LAS DAMAS

67 PELUQUEROS

PEREZ: EX PELUQUERO DE «EL Encanto», va a domicilio. Permanentes sin corriente. Croquinol: $2.00; Aspiral: $1.60; melenas: $0.30; de niños: $0.30; corte y ondulación al agua: 00.40; Marcel: $0.50 y tintes. Telf. U-6002.

MANOLO: PELUQUERO A DOMIcilio. Cortes permanentes. Croquinol Sobriza, tintes y decoloraciones. Llame: teléfono M-6014.

CORTE Y COSTURA
$1.50 MENSUAL
ACADEMIA «SANTA TERESA»
San Rafael 71, entre Campanario y Lealtad. Hágase profesora en tres meses. Desde la primera clase usted podrá cortar sus vestidos por figurín. También clases por correspondencia. Pidan la primer lección, incluyendo 3 centavos para franqueo: A-6874. Servicio de ómnibus.

PARA LAS DAMAS

68 MASAJISTAS

Sra. M. FERNANDEZ DE CASTRO
Especialista en masaje Facial y Estético, acaba de regresar de Estados Unidos, ofrece con un resultado asombroso la Mascarilla «Airan», producto de San Francisco California, nuevo en Cuba. Masajes completos. Servicios particulares. FO-1062 y F-6413. Pruebe y verá resultados.

70 INTERES PARA LAS DAMAS

PARA LAS DAMAS
INVENTO MARAVILLOSO
Cabello hermoso, abundante, sin canas ni caspa, ligeramente ondulado, se obtiene a los pocos días de usar la famosa AGUA DE COLONIA «CONDAL». Producto sin rival, para la vitalidad del cabello. Probar, es creer. Resultados sorprendentes. Ventas en droguerías: Sarrá, Johnson, Taquechel, La Americana. Tiendas: El Encanto, La Isla de Cuba, El Chalet, La Casa Wilson y casas bien surtidas. Ojo con las imitaciones. No es legítima COLONIA «CONDAL», si el frasco no lleva la etiqueta color naranja.

VELLOS
Extirpación definitiva de los vellos de la cara, muslos, piernas, etc. Tratamiento garantizado. Sra. Alexander, calle Tercera número 403, entre Dos y Cuatro, Vedado.

MANIQUI DE EXTENSION

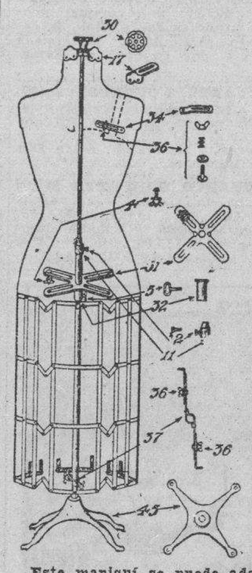

Este maniquí se puede adaptar a cualquier cuerpo. También sirve para hacer varias tallas.

BAZAR INGLES
Galiano y San Miguel.

CORTE MODERNO NACIONAL
SISTEMA "MENDEZ"
Aprenda corte y costura, por este modernísimo sistema, basado en las últimas modas de París. Venga usted a la Academia Central Neptuno número 81 y se convencerá de que este método es el más moderno de cuantos tenemos, de muy fácil comprensión. En poco tiempo puede hacerse experta profesora y hacerse su ropa en cuanto empiece las clases, con toda facilidad. Enseñanza garantizada Moldes a medida de todas clases. Especialidad en abrigos y trajes sastres. También ropa de niños. Estricta moralidad.

ZAPATERIA «LA LUNA» F-3164. Paseo número 8 esquina a Calzada. Hacemos zapatos, arreglamos y limpiamos. El limpiabotas sale a domicilio: F-3164 Se compran zapatos rotos de hombre.

MODISTA
Rosalía HERNANDEZ
San Rafael 152-B, bajos
esq. Oquendo: U-3127
Dobladillo de ojo a 2 cts. vara
Forramos hebillas a máquina.
Precios muy económicos
Plisados de todos tamaños bordados, festones y ojetes en colores. Forramos botones. Hacemos vestidos de alta costura y económicos.
TENEMOS MENSAJEROS

CORTE Y COSTURA
SISTEMA ALEMANY
San José 9 entre Galiano y Aguila autora y directora Matilde Alemany. Ejecute usted los más complicados modelos, de alto corte Parisién rápidos y en la primera prueba verá perfectísima demostración 3 clases gratis, venga o las remitimos, tres lecciones; remita 5 cts. sellos, hágase profesora titular del sistema más acreditado garantizado y tendrá múltiples ventajas que hoy no digo. Vendemos métodos 270 grabados explicados para todas las inteligencias. Cortamos patrones y clases domicilio. Sucursales graduadas: Luz 26 Aguiar 43, segundo, Neptuno 212, Escobar 113, Atocha 6, (Cerro), Corrales 96, Santo Tomás 4, Cerro, Avenida Acosta 70, (Lawton); A. Ramírez 18, frente Quinta Dependientes; Consulado 92, Antón Recio 38, San Francisco y Peregrino 62.

¡FUERA CANAS! OBTENGA UN hermoso color: negro, castaño o rubio, usando la tintura «La Favorita». Teñido del cabello: $3.00. Estuche: $1.00. De venta en todas las farmacias. Depósito: Virtudes número 28, casa «Pilar»: M-9392.

ENSEÑANZAS

75 PROFESORAS y PROFESORES

CORTE E INSTRUCCION. CLASES a domicilio. En un mes cortará sus vestidos. Dos clases semanales 1 y y media hora 6 pesos. Escribir Oficios 33 departamento 17 con el número teléfono.

MR. E. DAVIS, CLASES
De inglés a domicilio. Enseño por sistema americano. Teléfono: M-1534. No llame el domingo. Consulado 142, bajos.

APRENDA PRIVADAMENTE
Clases individuales, en mi casa y a domicilio. Profesor-Contador Gil, Graduado en Estados Unidos, ex-profesor del L. A. Instituto, N. Y. Todas las asignaturas de Comercio. Inglés alta Contabilidad, Preparación etc. Métodos modernísimos. Teléfono U-1381. Xifré, (Espada) esquina a Estrella.

SE DAN CLASES DE CORTE Y COStura por el sistema científico moderno. Calle Línea 108 teléfono F-3872

CLASES DE CORTE Y COSTURA. Sistema sencillo, método moderno. A la semana confeccionará sus vestidos. Clases alternas: $2.00; diarias: $3.00. Apodaca 2 C, anexa a Academia «Medina».

BAILES MODERNOS "TOMASIN"
Profesor de moda. Enseño a bailar rápido, elegante, Son, Vals, Blues, Fox, Vals Vienés, Tango Salón, Seriedad, garantía. Voy a domicilio. San Nicolás 264 dos cuadras Monte.

INGLES EXPERTO, LONDINENSE, tiene horas libres. Entrevistas personales solamente: profesor Farnes Zulueta 73, apartamento 20, o San Lázaro 337.

PROFESOR GRADUADO EN LA Normal Central de Madrid. Clases a domicilio de Aritmética, Gramática, Taquigrafía Pitmann, Mecanografía al Tacto. Cuotas módicas. Sr. Pedrós L. No. 164. Telf. F-4124.

PROFESOR PAZO. MATEMATICAS e Ingreso a la Escuela de Ingenieros Agrónomos, Institutos y Escuelas de Comercio. Consulado 55, altos teléfono A-8779.

ESCUELA DE BAILES
Exclusivamente bailes de salón: son, tango, vals etc. Enseñanza rápida y económica. Ismael Servelló, Cárdenas 3, segundo piso.

PROFESORA INGLESA DE LONdres da clases a particulares y a domicilio. Llamen: F-4186.

BAILES
ULTRAMODERNOS Y CONGA
De salón y taps, enseñado por Maurice y señorita Santander, profesores de New York, habiendo actuado en Cuba, en hoteles Nacional, Presidente Sevilla y Sans Souci. Tango parisién, bailes teatrales. Enseñanza rápida y privada, a damas y caballeros. Lealtad 153, altos, entre Reina y Salud.

ESTUDIE POR CORREO
LA Academia «Rabiña», tiene organizado clases por correspondencia desde hace años, habiendo prestado gran beneficio a aquellos que tienen deseos de prosperar. Estudie las asignaturas siguientes: Taquigrafía, Mecanografía, Teneduría, Aritmética, Gramática, Ortografía, Procurador, Química Industrial, Inglés, Francés, Alemán, etc. Informes: **Academia «Rabiña», Neptuno 78, esquina a Manrique. Telf. M-7849.**

76 COLEGIOS

ACADEMIA RABIÑA
Ingreso en las Escuelas de Ingenieros Arquitectos y Comercio
Enseñanza Primaria
Clases individuales: Francés, Alemán Taquigrafía «Pitman» y «Gregg» Mecanografía, Ortografía, Teneduría de Libros, Correspondencia y Aritmética Comercial. TAMBIEN CLASES POR CORRESPONDENCIA. Ingreso en Escuelas de Ingenieros, Arquitectos y Comercio. Servicio de Omnibus y de internos. **Pida Prospectos: Neptuno 80, altos, esquina a Manrique: M-7849 y A-9222.**

SAN-ELOY
..Colegio y Academia. Fundado en 1907. Primera y Segunda Enseñanza Preparatoria, Bachillerato. Comercio, Idiomas, Cultura Física, Cursos preparatorios especiales. Admitimos pupilos, medios pupilos y externos. Quinta Menocal, Samá 31, Marianao. Telf. FO-7462. Pida prospectos.

77 ACADEMIAS

ACADEMIA DE IDIOMAS ROBERTS: Malecón 31, Teléfono: M-2124. ¿Desea usted aprender inglés? Compre el método «Roberts. Se recomienda por sí solo. Distinción. Eficiencia. Garantía. Cuarta edición: $2.00.

ACADEMIA "ADAMS"
NEPTUNO 160
Entre Escobar y Gervasio; M-1210 Establecida desde 1921. La única academia que garantiza la enseñanza con la devolución de su dinero: Inglés, Taquigrafía inglés-español, Mecanografía, Teneduría Aritmética Mercantil, Ortografía, Francés, Preparatoria de Bachillerato, etc. Clases individuales. Precios módicos. Seriedad y disciplina. Neptuno 160: M-1210.

ACADEMIA BRAVO
Repaso de asignaturas de Bachillerato y de ingreso Bachillerato, Normales, Ingenieros y Comercio
PRIMERA ENSEÑANZA
Curso Bachillerato. Ingreso Escuelas de Comercio, Normal, Kindergarten, Hogar, Enfermeras, Técnicas Industriales, Veterinaria y Pedagógica. Mecanografía Taquigrafía, Inglés, Teneduría, Ortografía y Correspondencia. Primera Enseñanza por maestros normalistas especializados. Cuotas módicas. Profesorado competente y especializado. Pupilos y medio pupilos y externos, ambos sexos. Servicio de ómnibus a domicilio. Neptuno 98 y 199, esquina a Lucena: U-2627.

OBSEQUIO DE LA ACADEMIA DE COMERCIO
LUIS B. CORRALES
Los que presenten quince centavos en sellos, recibirán una Aritmética Mercantil práctica. Clases de Teneduría de Libros, Taquigrafía, Ortografía, Inglés. Clases de Mecanografía: $1.00 mensual, una hora diaria. Clases individuales. Lealtad 141, entre Salud y Dragones.

ENSEÑANZAS

77 ACADEMIAS

GREGG ACADEMY
Taquigrafía, Mecanografía, Inglés, Comercio.
Prof. RICHARDSON
Director.
Manzana de Gómez núm. 514. Teléfono: A-9798.

COLEGIO-ACADEMIA
«SANTA TERESA»
Profesoras graduadas. Preparación moral y pedagógica: Taquigrafía, Mecanografía, Ortografía, Teneduría de Libros, Inglés, Francés, Alemán, Correspondencia Comercial, Aritmética, Cálculos Mercantiles, Ingreso Escuelas de Ingenieros, Normal y Kindergarten. Corte y costura. Labores, Dibujo y Piano. **San Rafael número 71, entre Campnario y Lealtad. Telf. A-6874. Servicio de ómnibus.**

Interés General.

"ESPE-ZEN"
Específico Zendejas. La medicina más popular para las enfermedades de la sangre, Acido úrico, Reumatismo Estreñimiento, Eczema, Ulceras etc. etc. Laboratorio «Espe-Zen» Marina 4. U-3898.

ALQUILERES

79 HOTELES

HOTEL ALCAZAR
Habitaciones con baño privado, agua caliente y elevador, desde $14.50 para una persona; y $16.00 para dos personas. Cárdenas y Arsenal. Telf. M-4091.

HOTEL "QUINTA AVENIDA". Zulueta 71, esquina a Dragones. Alquilo departamentos para matrimonios: $40.00; con baño: $45.00 y $50.00. Espléndida comida y esmerado trato. Precios especiales a familias estables. Telf. M-2078.

Hotel Roosevelt
AMISTAD Y SAN MIGUEL
$55.00 mensuales Matrimonios con tres excelentes comidas.
Apartamentos para familias, todos con baño privado. Elevador día y noche.

HOTEL «MIRAMAR». ¿QUIERE VIvir y comer como en su casa? Ofrecemos habitaciones y departamentos con baño privado. Reservamos habitaciones por carta a familias del interior. Malecón número 1, esquina a Prado: A5-3692.

HOTEL ALAMAC
Amplias habitaciones, baño interior comida excelente, servicio de primera, comedor en el roof, precios especiales a huéspedes fijos. Galiano 66 esquina Neptuno. A5-3122.

THE SAVOY
F. y Quince, Vedado.
Telf. F-6616
Situado en un lugar alto del Vedado, con fácil y frecuente comunicación con la ciudad y repartos. Rodeado de jardines, con 600 metros de hermosos portales. Las habitaciones tienen ventilación directa, teléfono, baño privado, con agua fría y caliente. Precios moderados, inciuyendo tres excelentes comidas. El servicio en mesas separadas, para cada familia.

HOTEL "ANDINO"
San Lázaro 496, esquina a M U-2553. Unico en su clase. Moderno, céntrico, amplio, fresco, saludable, frente Universidad. Conviene para los que necesitan vivir cerca de los hospitales Calixto García o Mercedes. Habitaciones con baño privado, balcón, hermosa vista, con tres excelentes comidas: 45 pesos, matrimonio. Una persona desde 28 pesos. Clientela escogida. Pensión completa para huéspedes del interior. Precios sin competencia Esmerado servicio en mesas separadas.

HOTEL "CANADA"
Villegas y Tejadillo. Habitaciones por día y mes, con todo el servicio, a dos cuadras de Prado y Parque Central, edificio moderno, con 22 balcones. Elevador y agua caliente.

HOTEL RENO
Aguila 112. —Habana. A dos cuadras del Capitolio. Economía y confort. Habitaciones con baño privado. Agua caliente. Elevador a todas horas. **Vea su comedor.**

HOTEL SANTA FE", S. A.
Amistad No. 61 entre San José y San Rafael. Lo más céntrico de la Habana. Próximo al Capitolio. Teatros y principales tiendas. Teléfono M-7589. Grandes y frescas habitaciones. Excelente comida. Precios moderados. Se exige moralidad.

HOTEL «RADIO», AMISTAD NUMEro 15, entre Neptuno y Virtudes. Espléndidas habitaciones lujosamente amuebladas, agua fría y caliente, a precios económicos, desde 60 centavos diarios. Estricta moralidad.

HOTEL "COLONIAL"
Residencia para familias. Apartamentos y habitaciones con baño privado, elevador día y noche. Restaurant en el octavo piso. Cocina criolla y española, a la carta. Moralidad. Telf. A-6958.

ALQUILERES

79 HOTELES

TROTCHA
Próximo a los baños de mar, en el lugar más céntrico del Vedado, amplias y frescas habitaciones, rodeadas de jardines a una cuadra de tranvías y ómnibus. Calzada y Dos, Vedado. Telf. F-2383.

Hotel "IDEAL ROOM"
PRADO 93 B, (POR PASAJE)
¿Desea vivir en casa tranquila, mejor que en su propia casa? Visite esta gran casa, aunque sea por curiosidad. Por dentro la mejor. Precios para matrimonio, con comida y toda asistencia desde $35.00 a $40.00. Hay apartamentos de dos habitaciones con balcón y baño a Prado. Exígense referencias de moralidad y pago.

HOTEL CAMPOAMOR, COMPOSTELA 106, entre Luz y Sol. Espaciosos apartamentos modernos de una y dos habitaciones con baño privado agua caliente, comidas excelentes, precios económicos. A-7401.

80 CASAS de HUESPEDES

ESTUDIANTES
Al lado de la Universidad residencia particular alquilo habitación con o sin comida, precios económicos. San Rafael 299 teléfono U-5012.

«NIAGARA HOUSE» PRADO 47. Habitaciones espléndidas para familias desde $10.00, agua caliente, lavabos todas habitaciones, el mejor punto véalas, moralidad garantizada, habitaciones con baños privados.

SE ALQUILA UNA HABITACION con baño privado, balcón a la calle y toda asistencia. Residencia «Santa Ana», Campanario esquina a Concordia.

SE ALQUILAN DOS FRESCAS HABItaciones, una frente al baño, otra con vista a la calle, una habitación pequeña, muy bonita. Precios módicos. Comida inmejorable. Calle 17 número 256, entre J. e I. Vedado. Telf. F-3837.

CASA PARA FAMILIA AMPLIAS Y frescas habitaciones. Excelente comida, agua fría y caliente a todas horas, 1 cuadra de 23 y Ruta 57 por la puerta. Matrimonio o dos personas, 50 pesos. Garage Calle 21 No. 244 entre E y F. Teléfono F-4210.

MANRIQUE 123 ENTRE REINA Y Salud. Habitaciones espléndidas, con lavabos, planta baja y altos. Agua abundante, con o sin muebles. Excelente comida. Moral absoluta: M-6388.

GALIANO 103, ENTRE SAN JOSE Y Barcelona. Habitaciones espléndidas con lavabos, agua abundante, con o sin muebles. Excelente comida. Moral absoluta: M-7380.

CASA DE HUESPEDES «LA ISLA», Monte 53, por Factoría. Exclusivamente para personas de moralidad. Habitaciones con balcón y baño. Edificio moderno. Precio reducido. Teléfono A-9210.

CASA DE HUESPEDES: —HABITAciones con balcón y todo servicio agua fría y caliente, excelente comida ,moralidad absoluta, una persona desde $18.00. Teléfono M-1236. Neptuno 31 altos.

CASA DE HUESPEDES «LA MATANcera», Reina número 83 teléfono: A-0238. Se alquilan amplias habitaciones con vista a la calle con o sin baño, agua fría y caliente a precios muy reducidos. Comida española y criolla.

«LA REPUBLICA». CASA DE HUESpedes, Aguila 155, esquina a Barcelona, apartamentos y habitaciones, con todo servicio, agua fría y caliente, excelente comida, trato esmerado, y precio de situación. Telf. A-6639

«SANTA RITA». CASA PARA FAMIlia: restaurant, espléndida habitación, Excelente comida, agua caliente. Abonados al comedor. Se exige referencias. Hay ascensor, O-Reilly 52, por Habana.

MAGNIFICA HABITACION PARA un matrimonio, baño anexo muebles y todo servicio. Espléndida comida, teléfono y absoluta moralidad y orden; $35.00 mensuales a matrimonio con referencias requeridas. Amistad número 54, casi esquina a Neptuno.

SE ALQUILA EN EL EDIFICIO AREces Prado 36 apartamentos y habitaciones con baño privado y todo servicio a precios razonables, elevador día y noche.

81 CASAS de COMIDAS

SE SIRVEN CANTINAS A DOMICILIo, precios económicos, comida criolla y española. Informes: Teléfono M-7533 Muralla No 26 altos.

FAMILIA PARTICULAR SIRVE COmida de primera a domicilio, gran maestro cocinero, variación y dictar a solicitud, sin mayor precio. Escobar 29, altos. Telf. A5-0322. Pruebe.

EN RESTAURANT EN SU HOGAR Servimos comida a domicilio Habana Vedado. La Sierra, Almendares, 4 platos, postres, 1 persona 40 cts. almuerzo y comida; 2 id. 60; 3 id. 80; 4 id. $1.00. 13 No. 607 esquina a B, Vedado. F-4176.

CANTINAS A DOMICILIO. CONDImentada con aceite de primera y manteca de chicharrón, sin especies; muy económicas. Teléfono A-7905.

82 APARTAMENTOS

EDIFICIO SANTEIRO. SE ALQUIla un apartamento compuesto de terraza, sala, comedor, tres grandes habitaciones dos baños completos, pantry, cocina, cuarto y servicio de criados y terraza al fondo. Informan en el mismo, teléfon F-7410

SE ALQUILA UN APARTAMENTO barato muy fresco con sala, cuarto baño, cocina y patiecito, todo independiente. Informan en Compromiso No 7 entre Rosa Enriquez y Blanquizal(primer piso.

SE ALQUILA. — PROPIO PARA consultorio de médico o abogado un apartamento magnífico en el primer piso de Habana 76. Tiene magnífico balcón, $20.00.

EDIFICIO «ARCOS»: SE ALQUILAN dos apartamentos al frente, grandes. Informa el conserje del mismo. Calle F. entre 19 y 21, Vedado.

HERMOSO APARTAMENTO, CON vista a la calle, o una habitación con teléfono. Escobar 18 altos.

APARTAMENTOS MODERNOS PRO pios para matrimonio, se alquilan en Picota 12 y 14

ALQUILERES

82 APARTAMENTOS

SE ALQUILAN DOS APARTAMENtos con baño, uno en $15.00; otro, en $20.00. También una habitación chica, en $5.00. Calle Estrada Palma número 95, Víbora. Por la puerta la Ruta 14.

SE ALQUILA APARTAMENTO NUmero 6, segundo piso, de Jesús María número 21, ente Cuba y San Ignacio, con sala, comedor, 3 grandes habitaciones, balcón a la calle, baño, cocina de gas. Precio: $34.00. Buenas referencias. Informes: San Pedro 8. Telf. M-4723. López.

ESCOBAR 111, BAJOS, ENTRE ZANja y Salud. Apartamento con sala, dos habitaciones, baño intercalado, comedor y cocina. Informes: Escobar número 142. Telf. U-2582.

SE ALQUILA UN APARTAMENTO para matrimonio compuesto de dos piezas, baño privado. Tacón 8, 2o piso próximo al Ayuntamiento. Informes: M-1198

ALQUILO EN CASA PARTICULAR ventilado ,apartamento compuesto de dos habitaciones anexas al baño a matrimonio sin niños. Moralidad. San Rafael 70 segundo piso izquierda

SE ALQUILA UN APARTAMENTO de dos habitaciones, a personas decentes. Se dan y toman referencias. Informes: Refugio 32.

VEDADO. EN RESIDENCIA DE LUjo se alquila apartamento para persona que pueda vivir con todo confort, compuesto de 4 habitaciones baño privado, tres terrazas servicio con o sin muebles, excelente comida refrigerador, etc. Teléfono F-2809.

EN LO MEJOR DEL VEDADO FRENte colegio La Salle, alquilo apartamento 3 piezas baño privado independiente con mantenimiento. Cambiamos referencias. 13 No. 607 esquina a B. F-4176

ALQUILO APARTAMENTO B, DE LA casa Serafines entre San Benigno y Flores: sala, dos habitaciones, baño, cocina y patio. Informan: Monte 170. Telf. M-3216.

SE ALQUILA UN APARTAMENTO barato muy fresco, con sala, cuarto, baño cocina y patiecito. Todo independiente. Informan en Compromiso número 7, entre Rosa Enríquez y Blanquizal, primer piso.

ESPACIOSO APARTAMENTO DOS posesiones dos puertas, balcón a calle y sala al lado. Aguila 43 $18.00. Habitaciones baño intercalado y desde $12.00. Damas, caballeros, matrimonios solos. Referencias.

UN APARTAMENTO PARA OFICINA $12.00. Edificio «Arellano». Informes Bufete de Arellano. Empedrado 16. M-3936.

83 DEPARTAMENTOS

VILLEGAS 113 SEGUNDO PISO, ALquilo un departamento muy amplio con su lavabo y vista a la calle. Casa de familia de moralidad.

ALQUILO: AMARGURA 10, ALTOS, entre Mercaderes y San Ignacio, departamento con dos posesiones. Nunca falta el agua. Alquiler: $12.00. Aguilera, Mercaderes 27: M-8628 y U-6509.

EN MI RESIDENCIA DE SAN RAfael 302, al lado de la Universidad, alquilo confortable departamento con baño lujoso, con asistencia, comida, muebles si lo desea. Precios razonables. En la misma, pequeña habitación con baño anexo.

SE ALQUILAN LUJOSOS DEPARTAmentos acabados de fabricar en Dragones 49, compuestos de sala, comedor, dos cuartos, baño y servicios en $30, $35 y $40 cada uno. Las llaves en los bajos, al lado, almacén de tabaco. Informan A-7749

SAN RAFAEL ESQUINA AGUILA, altos Joyería, entrada por Aguila. Departamentos propios para oficinas o comercios con luz. Pregunten Sr. Sánchez, teléfono A-8633

SE ALQUILA UN DEPARTAMENTO con todo servicio y una habitación, calle Línea No. 108 esquina a C. Teléfono F-3872 Vedado.

MANRIQUE 55, PEGADO NEPTUno alquilo moderno departamento alto para matrimonio, con sala, dos cuartos grandes, baño lujoso, cocina de gas. Llaves el encargado.

AMARGURA 31, ESQUINA A HABAna, y Habana 115, entre Teniente Rey y Muralla, departamentos dos posesiones y lavabos. Referencias.

VILLEGAS 113 SEGUNDO PISO ALquilo departamento muy amplio y hermoso con su lavabo y vista a la calle. Casa de familia de moralidad.

84 HABITACIONES

DOS CUADRAS PARQUE CENTRAL Empedrado esquina Monserrate, No 79, (segundo piso) habitación ventilada, anexa al baño, matrimonio toda asistencia. Agua caliente, hay teléfono.

SE ALQUILAN EN MALOJA NUmero 1, esquina a Monte y Aguila, espaciosas y frescas habitaciones y ventilados apartamentos con dos y tres habitaciones. Hay agua abundante y todas las habitaciones están acabadas de pintar. Casa de moralidad. Llaves e informes en la misma.

CONDESA 12, ALTOS, SE ALQUIlan dos habitaciones muy frescas a corta familia sin niños único inquilino, s e dan baratas y se cambian referencias

EN REINA 6, ALTOS, SE ALQUILAN habitaciones hombres solos o matrimonios, buena conducta. Teléfono, luz, muebles, agua siempre, si quiere como en casa. Pregunte primer piso.

SE ALQUILA UNA HABITACION alta con agua abundante, a dos hombres solos o matrimonio sin niños. Se piden referencias. Amistad 118, entre Barcelona y Dragones.

SE ALQUILA HABITACION, CON vista a la calle, con agua, con o sin asistencia, en Malecón 12, primer piso, apartamento 4. En la misma informan de otros, en San Lázaro y Galiano.

EN CASA PARTICULAR, ALQUILO amplia habitación frente al mar, a caballero o matrimonio honorable; otra, en azotea, a caballero o señora. San Lázaro número 75, esquina a Crespo. Hay teléfono.

SE ALQUILA UNA HABITACION amueblada, y un departamento de dos habitaciones lujosamente amueblado, lujoso baño, en casa moderna, de esquina, Concordia 49, entrada por Manrique.

ALQUILERES

84 HABITACIONES

ALQUILO ESPLENDIDA HAción amplia, céntrica, con la calle, a hombre solo o sin niños. Informan en «La Util», Monte 23.

SE ALQUILA EN CASA DE FAta moralidad, amplia y fresca habitación con toda asistencia a la calle y agua caliente. Confortable. O-Reilly 73.

ALQUILO HABITACION CON asistencia, a matrimonio nas mayores, familia respetable, liano 19, altos. Muy económico vista a la calle.

MONSERRATE 93, ALTOS, Lamparilla y Obrapía. Se habitaciones con muebles, agua corriente, a precio de situación. Otros informes en la misma.

ALQUILO VENTILADA HAción anexa al baño, a matrimonio o persona sola, de San Rafael 70, segundo piso, entre Campanario y Lealtad.

SE ALQUILAN EN COMPOnúmero 75, entre Teniente Amargura, espaciosos y frescos tamentos y habitaciones acabadas de pintar. La llave e informes en la misma. Propietario: Francisco, edificio «Pedroso», Aguiar núm.

RESIDENCIA PARTICULAR pedo Neptuno 61, altos, propiedad so, señora

N SERVICIO
GRATUITO
y eficiente ha
stablecido el
ARIO DE LA
ARINA
para divulgar, aún más
por medio de las car-
teleras que ha instala-
do en los portales de
su edificio, la pu-
blicidad de los anun-
cios económicos clasi-
ficados, que aparecen
diariamente en sus pá-
ginas.
RIO DE LA
ARINA
publica más anuncios
económicos que los
que aparecen diaria-
mente en todos los de-
más periódicos.

ALQUILERES

87 HABANA

PROXIMA A DESOCUPARSE, SE alquilan en $50.00, los bajos de la casa Villegas número 10, compuesta de sala, saleta, comedor, cinco habitaciones, baño y servicio de criados. Informes en la misma.

SE ALQUILA UNA CASA, EN EL LUgar más céntrico de la Ciudad: Monserrate 131, tercer piso, de una sala con balcón a la calle, 3 cuartos, cocina, comedor y servicios. Informes en los bajos: Jorge Azar.

$22.00: BAJOS CON SALA, COMEdor, cuarto, patio, cocina y baño; en $10.00, altos con cuarto, cocina, baño y azotea independiente. Curazao 19: F-6298.

ALQUILO: BRUZON 15, ALTOS, ENtre Almendares y Ayestarán: sala, recibidor, tres cuartos, baño intercalado, comedor al fondo, cocina, cuarto y baño de criados: $34.00. Aguilera, Mercaderes 27: M-8628 y U-6509.

ALQUILO: POCITO 100, BAJOS, Y Pocito 112, altos: sala, recibidor, tres cuartos, baño intercalado, comedor al fondo, cocina, cuarto y baño de criados. Aguilera, Mercaderes 27: M-8628 y U-6509. Alquiler: $34.00.

SE ALQUILA UNA CASA, EN INfanta número 101, esquina a Valle, con sala, comedor, dos cuartos y demás servicios. Informes: Telf. M-4292.

ALQUILO LA CASA, CALLE CERRAda de Atarés número 22, entre Quinta y Vigía: sala grande, comedor, tres cuartos grandes y demás servicios. Ultimo precio: 25 pesos. Telf. U-7071. Verla de 9 a 11.

ALQUILO MODERNO PISO ALTO en Animas entre Aramburo y Soledad con sala, comedor, 2 habitaciones baño y cocina. Llaves encargado casa vecindad por Aramburo.

ALQUILO MODERNO PISO ALTO en Neptuno 164 entre Escobar y Gervasio. Tiene terraza, sala, recibidor, tres habitaciones, baño intercalado, comedor, cocina y cuarto y servicio de criados. Llave bajos. Informes Empedrado 49

ALQUILO CASA MODERNA
Compuesta de sala dos cuartos, baño intercalado, cocina de gas y carbón, patio y servicio de criados. Marqués González 71, entre Sitios y Peñalver. Informan en la misma.

CONCORDIA 168 A ALTOS, MODERnos acabados fabricar, instalaciones ocultas para radio, teléfono, antena colocada, 2 habitaciones sala, comedor, baño intercalado, cocina, agua caliente para carbón y gas. 34 pesos. azotea y balcón. Informan en la misma.

SAN LAZARO 299, BAJOS, ENTRE Hospital y Espada. Sala, saleta, cuatro habitaciones, baño completo, cocina, patio. Llave la misma Informan A-8633 y F-5689

LEALTAD 41 ALTOS, CASI ESQUIna a Animas, sala, recibidor, dos cuartos, baño intercalado, cuarto y servicio de criados, otro cuarto en la azotea, cocina de gas. Unico precio 40 pesos. La llave en la bodega.

HORNOS Y VAPOR, A UNA CUAdra del Parque Maceo a $28.00 alquilo casas modernas, con sala, comedor, dos habitaciones y baño completo. Informes: Vapor 5-A. Telf. M-2837.

ALQUILO: SAN MIGUEL 308, UNA cuadra Universidad y tranvías altos, última novedad: sala, comedor, tres cuartos, baño intercalado, cuarto y servicio de criados. Telf. U-7036. Dueño: Ramón Pérez, Luz 29, altos.

SE ALQUILAN LOS ALTOS DE PERseverancia número 1, esquina a Malecón con sala, comedor, tres habitaciones y cocina. Precio: $40.00. Telf. M-2989.

SE ALQUILA: MONTE NUMERO 62 esquina a Indio, entresuelos de tres departamentos grandes y servicio: 22 pesos. Llaves en el café. Informes: M-7111.

SAN LAZARO 120, ENTRE AGUILA y Crespo: sala comedor al fondo, cinco cuartos, baño intercalado, servicio de criados. Elevador día y noche. Informes en la misma. Telf. M-5996.

ALQUILO ALTOS: DESAGUE 75, acabados de arreglar: sala, saleta, tres cuartos comedor y baño. Precio: $26.00 y dos meses en fondo. Llaves: Desagüe 55. Telf. U-1677.

SE ALQUILA EN MODICO PRECIO: San Carlos 69, entre Benjumeda y Llinás: sala recibidor, cuatro cuartos, salón de comer, baño intercalado, cocina de gas y carbón, calentador, patio y traspatio. Llaves enfrente número 104. Informes: Sr. López. Telf. A-7830.

ESTRELLA ENTRE XIFRE Y PLAsencia, altos Centro Escolar «José María Zayas»: sala, tres habitaciones, baño completo, cocina, cuarto de criados. Informes: A-7842; $25.00. Llave, encargado.

SE ALQUILAN LOS ALTOS DE
Bernaza No. 52 entre Teniente Rey y Muralla con sala, recibidor, cuatro habitaciones, baño intercolado, comedor, cocina y cuarto y servicio criados. Las llaves en la misma. Precio: $60.00. Informes A-9539

NEPTUNO 255 DERECHA, ALTOS, entre Espada y Hospital, sala, saleta, comedor, seis habitaciones, cocina, dos servicios. La llave al lado encargada. Informes: San Rafael 138 teléfono U-5744

SE ALQUILA: MONTE 64, SEGUNdo piso: sala, saleta, 4 habitaciones, servicio intercalado, comedor, cocina y servicio de criados. Informan en el primer piso.

ALQUILO MODERNOS ALTOS: MAlecón 73, primer piso: sala, comedor, dos habitaciones, baño completo, cocina y cuarto de criados. Informan: Monte 170. Telf. M-3216.

SE ALQUILA UN PISO EN ALAMBIbique 41: sala, comedor, 2 habitaciones. Precio: $23.00. Informes: Puerta Cerrada 45, de 12 m. a 4. p.

ECONOMICAS

Casas de sala, saleta, comedor, dos y tres cuartos, baño intercalado, cocina, cuarto y servicio de criados, en los mejores lugares de la Ciudad:

Once número 155, bajos, entre J. y K.	60.00
Inquisidor núm. 11, esquina a Sol	32.00
San Miguel núm. 170, altos	$45.00
Aguacate núm. 75, altos	32.00
20 esquina a 21	22.00
Castillo núm. 62	20.00
Goicuría y O-Farrill	15.00
Santa Irene núm. 88	15.00
A. Ramírez núm. 4	17.00
Empedrado núm. 20	12.00
Revillagigedo 70, altos	27.00
Acosta y Compostela, altos	40.00
Desagüe núm. 20, altos	29.00
Cuba y Tejadillo	40.00
Peñalver 116	21.00
San Nicolás 173, altos	34.00
Monserrate 5, bajos	40.00
Vigía núm. 11	14.00
Doce y Veintitrés	21.00
Marina núm. 16-C, de $15.00 a	40.00
Marina núm. 2 de $15.00 a	30.00
Trece núm. 6, esq. a M., edificio Maine	32.00
San Lázaro núm. 222	14.00

Departamentos de dos y tres habitaciones, baño y cocina:

Marina 2, (Carreño)	$19.00
Amistad 68, de $10.00 a	16.00
San Ignacio núm. 25	10.00
Dragones núm. 12	14.00

Oficinas: Genios esq. a Morro
Telf. M-6747.

LOCAL PARA ESTAs 8 metros 40 centímetros por 22 de fondo. Obra entre Habana y Compostela 2 p.m. a 5½.

FRENTE AL MAR PARA industria casa en reparaciones: F-2635.

UN LOCAL PARA CUALquier comercio, muy barato Amistad No. 12. Informes José 106

UN HERMOSO LOCAL establecimiento, en la Calzada número 72, pegado al Dulce. La llave al lado. Telf. I-5595.

LOCAL PARA ESto en Diez de Octubre frente a Patrocinio. Informes A-9539. Las llaves en la misma. Precio: $23.0.

LOCAL DE ESQUIna para puesto o bodega Marqués y O-Farrill en la Víbora, en Revolución No. 101 $20.00. Informes A-9539

PROXIMO DESOCUPARse 1.300 metros, Animas entre González y Oquendo, para almacén, depósito, cerca del Parque Maceo. Informes:

ESPLENDIDA ESQUINA Compostela cinco puertas para industria, comercio, competencia, barata, contrato: Telf. F-2500.

EN LUGAR CENTRIco una manzana de 4.116 metros con una nave de dos pisos, 36 ms. de frente por 60 de fondo. Para información teléfono

EN TERCERA ESQUIna a Almendares magnífica establecimiento: 35 pesos. Informan al lado, teléfonos U-3387 y M-1428.

A LA NAVE DE 600
Lamparilla 16, entre San Ignacio. Se admiten proposiciones hasta el 532. Telf. I-7048. En la misma.

Pesos, en el mejor lugar, magnífico local propio para oficina o comercio, en O-Reilly esquina a Habana. Informan en Genios y Morro. Telf. M-6747:

Pesos, Marina número 2, (Carreño). Magnífico local propio para restaurant o bodega. Informan en el mismo. Teléfono: M-6747.

LOCAL MODERNO DE propio para establecimiento privilegiada situación: contiguo a la Cuban Telephone y llave en «La Reina» Neptuno 98.

NAVE MUY BARATA Monte 13, frente a «La Globe» en la misma.

HABANA

CASI ESQUINA NEPTUno piso. Casa de familia decente, hermosa habitación, teléfono, entrada independiente.

ENTRE ANGELES E India un piso compuesto de sala, dos habitaciones, baño, cocina y cuarto de criado el Encargado.

FINLAY NUMERO 13, altos: sala, un cuarto, baño y cocina. Llaves, de 10 a

DE LA HABANA. ALquilo, 34, tres habitaciones, comedor, terraza, servicio Llaves en la misma. Informes: FO-2904

SALA, SALETA, COmedor, cuartos, baño intercalado, servicios. Castillo 48 esquina de Ayala, FO-3703

MITAD DE CASA ESquina matrimonio: $22.00 moralidad. Escobar entre Neptuno y San

ALQUILERES

87 HABANA

SE ALQUILAN LOS MODERNOS ALtos de Vives esquina a Figuras, con sala, comedor, dos grandes cuartos, baño intercalado y cocina. Informan en la misma. Telf. I-6183.

ALQUILO MODERNA Y DECORADA casa Condesa 45, primer piso: sala, recibidor, 2 habitaciones, baño intercalado, comedor y cocina. Informes en el 47 U-6444.

ALQUILO ALTOS, SALA, 4 HABITAciones y terraza en treinta pesos. Vives 157, al lado del Cine «Gloria», próximo Mercado Unico. Llave en los bajos.

PARA HOMBRE DE GUSTO: SE alquila linda casita en Xifré 20, entre Estrella y Maloja, a una cuadra de Infanta y de Carlos III, fresca, moderna, con agua abundante: dos cuartos, sala, comedor, etc. Informes: Cerro 532. Telf. I-7048. La llave en la misma.

$55.00: SAN LAZARO No. 15, ALTOS, sala, saleta, tres cuartos, baño intercalado, comedor, servicio criado y dos habitaciones altas. Informes: Bufete de Arellano. M-3936.

SE ALQUILA LA MODERNA CASA Montoro No. 4, entre Carlos III y Lugareño La llave en la misma. De cuatro a cinco de la tarde. Informan F-2078

$40.00 Y $45.00, SIN ESTRENAR Habana No. 3 planta baja y alta, sala, comedor, 2 cuartos, baño y cocina. Informes: Bufete de Arellano. M-3936.

88 VEDADO

SE ALQUILAN LOS ESPACIOSOS y frescos altos, calle 27 No 5, al doblar de Marina, entre los parques del Maine y Maceo, preciosa vista del mar. Decorados, acabándose de pintar cinco dormitorios, dos baños, sala, saleta, comedor al fondo, cocina y servicios de criados. Precio: $50.00 y plenas garantías. Informes: teléfono F-4983

VEDADO: CALLE I. ESQUINA A 19. Alquilo chalet: sala, recibidor, comedor, 5 habitaciones, 2 baños, 2 garages, 3 cuartos de criados y servicios y lavaderos. Llaves en la misma: FO-3854.

EN EL VEDADO, PEGADO A LA línea, se alquilan dos cuartos anexos al baño, único inquilino o un apartamento amplio, independiente. Precio módico. Telf. F-7457.

¡LO QUE USTED BUSCABA! ALQUIlo hermosa residencia ideal para familia, Calzada número 106, entre Cuatro y Seis, Bajos: jardín, portal, recibidor, sala, hall, comedor, una habitación baño, pantry cocina terraza, dos habitaciones de criados y servicio, garage dos máquinas, cuarto y servicio de chofer. Altos: dos terrazas, nueve habitaciones, tres baños, hall y lavadero. Informes: Leyte Vidal. Telf. M-2222: $170.00.

CALLE 27 NUMERO 326, ENTRE A. y B. Se alquilan modernos bajos, con cuatro habitaciones, baño intercalado sala y demás comodidades. Llaves en la esquina A.

CALLE A. NUMERO 256, ESQUINA a 27. Se alquilan los bajos, con tres habitaciones y demás comodidades. Precio: $30.00. Llaves en la esquina de enfrente.

SE ALQUILAN LOS BAJOS DE 19 número 241, entre E. y F. Vedado, con sala, recibidor, tres cuartos, baño intercalado. comedor y demás servicios. Informan al lado, en la esquina.

EDIFICIO «BIARRITZ», CALZADA Y J., Vedado. Alquilo moderno y fresco segundo piso alto: sala, comedor, dos cuartos, baño, etc. Precio: $30.00. Exígense referencias.

SE ALQUILAN LOS AMPLIOS Y COmodos altos de Cuatro esquina a Once. Informes: F-3869.

DINEA Y CUATRO, ESQUINA DE fraile. Se alquila apartamento alto 3 cuartos, baño intercalado sala, saleta y comedor cuarto y baño de criados. Tiene garage.

BAÑOS 148, ENTRE 15 Y 17, SE alquila esta cómoda y fresca casa con cinco cuartos, baño completo, cuarto y servicios para criados. Llave e informes en el 142.

ALQUILO HERMOSA Y COMODA residencia calle C No. 171 entre 17 y 19 jardín, portal, sala comedor, cuatro habitaciones, dos baños, hall, pantry, cocina, cuarto servicio criados. Leyte Vidal Telf. M-2222 $70.00. Puede verse de 1 a 6 p.m.

VEDADO: 5a ESQUINA A F, BAJOS jardín, gran portal, sala, comedor, 4 cuartos baño intercalado, pantry, y cocina, cuarto y servicio para criados, ¡60.00. Teléfono FO-1765.

SE ALQUILA: $40.00
Los modernos altos de la calle Doce número 25, Vedado, compuestos de sala, saleta, 4 cuartos baño moderno. Llaves, encargada. Informes: Compostela 94.

SE ALQUILA UN CHALET EN EL Vedado, calle A 269 entre 27 y 29 Informan en la misma.

SE ALQUILA HERMOSO CHALET: O, número 12, esquina a 19, frente al parque Maine, estilo Castillo. Puede verse a todas horas. Llave e informes, en la misma.

VEDADO. BONITA MODERNA CAsa 17 y 12 al lado del Colegio Teresianas: sala, comedor, tres habitaciones, baño, portal, terraza, garage, cuarto y baño para servicio. F-5557

SE ALQUILA EN VEINTE ENTRE Línea y Calzada casa moderna con portal, sala, comedor, tres habitaciones, baño intercalado, closets, cuarto con servicio para criados lavadero y pantry. Informes: FO-2454.

SE ALQUILA: BAÑOS 252, ENTRE 25 y 27, con jardín, portal, sala, tres cuartos, comedor, baño, cocina cuarto y servicio de criados. Informes Baños Nro. 259 Precio: $50.00.

VEDADO: ALQUILO CASA: ONCE entre Catorce y Dieciséis: sala, tres cuartos amplios, comedor al fondo, servicios intercalado, patio, una cuadra de tranvías y guaguas. Informes en la misma, de 2 a 5.

SE ALQUILAN LOS PRESCOS ALtos de 25 número 171, entre I. y J., con sala, saleta, comedor, tres habitaciones, tres amplios closets, doble baño cocina de gas, calentador y cuarto de criados. Informes: Telf. F-3625.

M Y 21: $120.00, CHALET PLANTA baja, gabinete, recibidor, comedor, pantry, cocina, cuarto y servicio de criados; planta alta, recibidor, cinco cuartos, 2 terrazas, garage para dos máquinas, cuarto y servicio para chofer. Informes: Bufete de Arellano. M-3936.

89 CERRO y PALATINO

ALQUILO ALTOS SIN ESTRENAR, de Cerro 476 por San Pablo, letra A, sala, recibidor, 4 habitaciones, baño, comedor y cuarto de criados. Llave: bodega de Cerro y San Pablo. Telf. M-5354.

CERRO. — ESPLENDIDOS Y MOdernos bajos con servicio y cuarto de criados, en Patria No. 18, media cuadra de la Calzada del Cerro. Informes en Belascoaín y Salud (café) llaves en la bodega.

ALQUILO CASA, EN SANTO TOMAS 12, Cerro, compuesta de sala, comedor, dos cuartos, baño intercalado y cocina. La llave en la letra D, pasaje por Arzobispo. Informan en la misma, de 3 a 6.

PARA EL DIA 15 ALQUILO LA CAsa San Salvador No 11 A, altos, entre Arzobispo y Cepero, compuesta de sala, comedor, 2 cuartos y demás servicios, acabada pintar agua abundante. Informan en la misma

ALQUILERES

90 MARIANAO y sus REPARTOS

SE ALQUILA: EN LA MEJOR SECción del Reparto Kohly y Avenida de Alturas entre Avenida de la Paz y Avenida Central, chalet de dos plantas, de constucción moderna, Renacimiento español, decorado con verdadero gusto. Planta baja: jardín, portal, sala, comedor, vestíbulo, servicio sanitario auxiliar, pantry, cocina, cuarto criados con sus servicios, garage al frente, jardín y terracita al fondo. Planta alta: Escalera ornamental de mármol blanco, terrazas al frente y al fondo, tres amplias y ventiladas habitaciones con sus closets, bonito baño intercalado, completo, y vestíbulo. Alquiler $80 mensuales. Puede verse todas las tardes de 2.30 a 5.30, o a hora fija previamente convenida. Teléfono FO-2360

COUNTRY CLUB
Magnífico chalets en la Avenida de Entrada al Country Club entre Río Miramar y Línea Ferrocarril, sala, comedor, gabinete, un cuarto, dos baños cocina, cuarto y servicio de criado y garage en los bajos, un living room, dos habitaciones y un baño en los altos. Informan M-1454 y F-3292.

SE ALQUILA $35.00 CASA CON jardín, portal, sala, comedor, cocina, tres cuartos, baño intercalado, cuarto y servicio criada, terraza cubierta, Avenida Quinta entre 8 y 9, Ampliación Almendares, ómnibus y tranvías. Informan al lado.

SE ALQUILA UN REGIO PISO DEcorado y amueblado con todo gusto en Ave. 11 y calle 10, Ampliación de Almendares. Estudio sala, dormitorio cocina bar dos terrazas. Véase de 9 a 12 exclusivamente a. m. Propio para matrimonio.

SE ALQUILA SIN ESTRENAR LA casa Quinta Avenida entre 12 y 14 Reparto Miramar. Sala, comedor, living-room, 6 habitaciones, 3 baños garage. Informes: Bufete de Portela. Teléfono M-7790

SE ALQUILAN EN TERCERA ESquina a Diez, reparo Almendares, sin estrenar, dos casas bajas y tres altas, compuestas las bajas de portal, sala, comedor, cocina, dos grandes habitaciones, baños intercalados, patio y calentador. Los altos: de recibidor, comedor, sala, dos grandes habitaciones, cocina, baños intercalados y terraza. Precio de los bajos: $30.00; y los altos: $35.00 y $40.00. Todos con closets en las habitaciones, cerca de ómnibus La Sierra y tranvías. Informan al lado, por Tercera: FO-3387 y M-1428.

SE ALQUILA EN LO MEJOR DEL reparto La Sierra, calle Primera entre Seis y Ocho, lujosa residencia de dos plantas, con garage y cuarto alto. La llave en la botica de Primera y Ocho. Informes: FO-2986.

SE ALQUILA LA CASA ESTILO COlonial acabada de construir de la calle 14 entre 1a y 3a, Miramar. Informan F-4812

12 Y A, ALMENDARES, TERMINANdose de reparar se alquila amplia y fresca casa de esquina con cuartos de 4 por 4 a una cuadra rutas 30, 57, 28 y 9 y tranvía Playa. Precio en relación con la garantía.

REPARTO ALMENDARES DE NICANOR DEL CAMPO
Se alquila una casa de portal, recibidor, sala, comedor, cocina, tres habitaciones con baño intercalado, cuarto de criados, garage con cuarto y servicio de criados. Informan: teléfono FO-1054

REPARTO ALMENDARES MIRAMAR Ave. de Columbia, al lado de la Panadería la de Aguiar, con 4 habitaciones y demás servicios. Precio: 32 pesos. Llaves en la misma.

ALQUILO 2 PISOS MODERNOS A 30 pesos 3 cuartos baño intercalado sala, comedor, portal, calle 18 y 9 Reparto Almendares. Telf. FO-1708 Menéndez.

SE ALQUILA CASA: PORTAL, SAla 3 habitaciones, baño completo, calentador cocina, hall, comedor, entrada garage, jardín, lavadero, Avenida Segunda entre Siete y Ocho, Buenavista. Omnibus ruta 28, media cuadra. Tranvía Playa a cuadra y media. La llave enfrente, al fondo. Dueño: 27 número 7, departamento 2, casi esquina a Marina: $-28.00.

SE ALQUILA UNA CASA PORTAL sala, comedor, dos habitaciones, servicios, patio grande. Calle 4 Redención, Marianao, teléfono F-6251

CALLE 18 ENTRE E Y F, REPARTO Almendares. Casa arte moderno, sin estrenar, terraza, sala, comedor, tres cuartos, baño de lujo, cuarto y servicio criados; garage. F-3131.

CHALET EN $110 00, CALLE B, Y 14, Almendares, Curva de Montalvo: recibidor, livingroom, comedor pantry, cocina, 5 habitaciones, 2 baños, hall, terraza, garage 2 máquinas. Informes: FO-2521.

MIRAMAR: CHALET SIN ESTREnar, $100; calle 16 entre 3a, y 5a.; planta baja con jardines, terraza, sala, comedor, pantry, cocina cuarto servicio criados y garage. La planta alta cuatro cuartos y dos baños de lujo, terraza. Informes: Bufete de Arellano. M-3936.

91 J. DEL MONTE Y LA VIBORA

SE ALQUILA BUENAVENTURA 48 amplia fresca casa acabada pintar. Tiene tres cuartos grandes, dos chicos, traspatio con jardín, frutales. Precio situación. Verla horas laborables. Informes: F-4113.

ALQUILO CASA VISTA ALEGRE 82, cerca de los colegios Maristas, Edison y Lourdes. Ocho habitaciones, dos de criados, dos baños etc. Informes: I-3107

SE ALQUILA CASA MODERNA, TERcera esquina a Ocho, Buenavista: jardín, portal, sala, comedor, tres habitaciones, baño completo. Omnibus Buenavista, Ruta 28, por la puerta. Verla, de 3 a 5 p. m. Su dueño: Chaple 21, Víbora.

VIBORA: SE ALQUILA LA PLANTA alta de la calle San Lázaro 10, entre Dolores y Pocito compuesta de terraza, sala, hall, seis habitaciones, comedor al fondo, baño intercalado y servicios de criados. Precio: $40.00. Informes: F-2861.

$50 00: ALQUILO CASA MODERNA: terraza, sala, saleta recibidor, seis cuartos, servicio intercalado, cuarto y servicio de criados. Calzada de Jesús del Monte 330, dos cuadras de la Iglesia. Llaves en los bajos. Balado, hotel «Canadá», Villegas 3. Telf. M-4703.

SE ALQUILA EN SAN CARLOS No. 2, altos, Jesús del Monte, hermosa casa compuesta de sala, comedor tres habitaciones baño completo intercalado, terraza, cuarto y servicio de criados. Precio: $38.00. Informan: M-1860.

CONCEPCION 25 ENTRE BUENAventura y San Lázaro, con sala, comedor corrido, cuatro cuartos, baño intercalado, cocina, patio, traspatio y servicio para criados. Llave en la bodega. Informes: F-6309.

SE ALQUILAN LA PLANTA ALTA y baja de Jesús del Monte 578: sala, recibidor, cuatro habitaciones, baño intercalado, comedor, servicios de criados: $45.00.

92 STOS. SUAREZ y MENDOZA

SE ALQUILAN DOS CASITAS, CON todas las comodidades, una en 20 pesos y la otra en 15 pesos, Gertrudis y Carlos Manuel. Telf. I-5806.

SE ALQUILA CHALET CON CUATRO habitaciones, en Juan Delgado y Avenida de Acosta. Informes en la misma. Telf. A-8789 y F-3872.

ALTOS: LUIS ESTEVEZ Y SOLA: sala, saleta, cuatro habitaciones, balcón, terraza, baño completo. Agua abundante, muy frescos. Llave en la bodega.

SE ALQUILA SAN BERNARDINO y Dolores. Portal, 5 habitaciones, servicio criados, baño intercalado, patio y traspatio. Telf. I-5190

SUSCRIBASE Y ANUNCIESE EN EL «DIARIO DE LA MARINA»

ALQUILERES

93 LUYANO

ALQUILO CASA TRES PALACIOS 8 a una cuadra Calzada Luyanó, sala, comedor, 3 habitaciones bajas y dos altas. Informan O-Farrill 9 teléfono I-6400. La llave en la bodega.

ALQUILO ALTOS CALZADA LUYAnó y Manuel Pruna, recibidor, sala, hall, 4 habitaciones, baño intercalado cocina de gas y carbón, despensa. Acera de la brisa. Informan X-1130.

LUYANO No. 25 FRENTE AL CINE «Dora», alquilo casitas de sala dos cuartos, comedor y servicios, agua abundante por sólo $18.00. Informes: I 6412

94 LAWTON y BATISTA

EN 30 PESOS SE ALQUILA LA CAsa calle 8a No. 37, entre Milagros y Ave. Acosta, (Lawton), con sala, comedor, cocina, cuatro cuartos, baño completo, garage, dos cuartos de criados. Informan teléfonos M-1386 y F-5690. Las llaves en San Francisco y 8a. Bodega.

ALQUILO EN LAWTON, ALTOS DE Tejar y San Anastasio, casa de dos cuartos, sala, cocina y demás servicios. La llave al lado, en el número 25, bajos. Informes: Telf. U-6673.

98 ALQUILERES VARIOS

ALQUILO VIDRIERA EN PLAZA del Vapor 46, por Dragones, para vender billetes o mercancías. Informes Federico, Plaza Vapor 71, por Aguila.

SE SOLICITAN

99 SOLICITUD DE ALQUILERES

CALZADA LUYANO 231, ESQUINA a Concha, alquilo casa alta portal, sala, saleta, 3 cuartos baño intercalado, comedor amplio. Informes misma a todas horas

SOLICITO CASA MODERNA, TRES habitaciones, situada de Consejero Arango a Tulipán y de Santo Tomás a Falgueras. Dirigirse: Telf. M-7528, o Apartado 2188.

DESEO ALQUILAR CASA GRANDE sirva para inquilinato o huéspedes, esté alquilada o desalquilada. Doy la garantía necesaria en efectivo. Trato directo con dueño o su apoderado. Teléfono M-1959.

SOLICITO CASA PEQUEÑA, AISLAda, Habana o repartos, sin casas vecinas al frente o costados. J. L. K. Hornos 28-A. Telf. U-5112.

101 PERDIDAS

PERDIDA: BOQUILLA DE ORO, DE dos pulgadas y media de largo: $20.00 de gratificación. Frank Seiglie, Trece entre D. y E., o Prado número 86.

108 AGENCIAS DE COLOCACIONES

"LA MATANCERA": A-7740
Servimos rápidamente: criadas, cocineras y choferes. Toda clase de servidumbre y empleados de ambos sexos, con referencias. Sol número 111, entre Egido y Villegas.

"LA HABANERA", U-1880
Servimos con referencias, criadas, cocineras, manejadoras, mensajeros de boticas, y toda clase de servidumbre de ambos sexos. Neptuno 255 esquina a Espada. U-1880

LUCAS: M-8195: MODERNA AGENcia de Colocaciones: Cocineras, criadas, niñeras, choferes lavanderas dependientes de todas razas. Referencias y capacidad. Domicilio reconocido. San Lázaro 201. Telf. M-8195.

AGENCIA DE COLOCACIONES «CUba», la mejor de La Habana, Mercaderes 11, departamento 4. Teléfono: A-8737. Se puede servir inmediatamente y con las mejores referencias, cualquier clase de empleados de oficina, dependientes del comercio o cocineros y criadas, de ambos sexos, en general.

103 CRIADAS y CRIADOS

CRIADA DE MANO SE SOLICITA una buena y bien recomendada en la calle 15 No. 445, Vedado, 20 pesos y uniformes.

SE SOLICITA MUCHACHA BLANCA para los quehaceres de corta familia. Dormir en la colocación. Tiene que tener referencias. San Rafael 57, primer piso

SE SOLICITA CRIADA DE COMEdor, española. Que tengar referencias. Sueldo: 16 pesos. Calle Ocho entre Tercera y Quinta Avenidas, Miramar, casa del Dr. Pagés.

SE SOLICITA UNA CRIADA, PARA apartamento chico, para cocinar y limpiar, de 11 de la mañana a 8 de la noche. Tiene que tener recomendaciones. Telf. F-7114.

SE SOLICITA UNA MUCHACHA, para criada de mano. Reina número 131, altos.

MATRIMONIO ITALIANO NECESIta señora blanca, para todos los quehaceres de la casa. Sueldo: $5.00. Prado 44 altos.

SE SOLICITA UNA MUCHACHA DEcente, para criada de mano. Que sepa servir tenga referencias y duerCalle ma enETAOINETAOINNUNUU ma en la colocación. Sueldo: $10.00. Almendares 6, entre Carlos III y Lugareño.

SE NECESITA UNA MUCHACHA, para criada de mano. Que sepa lavar y planchar. Se exigen referencias. Sueldo: 10 pesos. Informes: Tercera entre Dos y Cuatro, La Sierra.

SE SOLICITA UNA CRIADA DE MAno española. Que tenga referencias y sepa cumplir con su obligación. También cocinera española, con referencias y que duerma en la colocación. Santa Catalina 69, casi esquina a Juan Bruno Zayas reparto Mendoza.

SE SOLICITA UNA CRIADA BLANca, para cuartos y coser. Que traiga referencias. Sueldo: 15 pesos. Reina 153, altos de la ferretería.

104 COCINERAS y COCINEROS

SE SOLICITA UNA BUENA COCINEra, que tenga referencias. Informes: Calle Dos y Quince, Vedado.

SOLICITO MUJER JOVEN, DEL país o española, para cocinar a corta familia. Que duerma en la colocación. Si no es limpia y formal, no moleste. Sueldo: $15.00. Manrique número 2, quinto piso, departamen núm. 20.

SOLICITO UNA SEÑORA DE MEdiana edad, blanca, para cocinar y limpiar casa chica. Si no sabe cocinar no se presente. Que duerma en la colocación: $10.00. González San Lázaro 32, tercer piso.

SE SOLICITA UNA JOVEN BLANCA para cocinar y limpiar a corta familia sueldo $10.00, dormir en la colocación traer referencias. Paz No. 60 entre San Bernardino y Zapotes. Santos Suárez.

105 MANEJADORAS

SOLICITO MANEJADORA BLANCA con experiencia y recomendaciones dormir en la colocación. Sueldo: $15 Informes de 8 a 11 a.m. Escobar 148 altos

SOLICITO MANEJADORA BLANCA O de color, con referencias. Buen sueldo. 12 y 21 letra C. Vedado.

SOLICITASE MANEJADORA, PARA niño de cuatro años. Necesario dormir en la colocación y tener referencias. D-Strampes 94, esquina a Carmen, reparto Mendoza.

114 AGENTES Y VENDEDORES

SOLICITAMOS VENDEDORES EN toda la República. Pagamos comisión amplia, por adelantado. Artículo útil, de muy fácil venta. Dirijase hoy mismo, a J. A. Michelena, edificio La Metropolitana, apartamentos 808 y 809, Habana.

SE SOLICITAN

114 AGENTES y VENDEDORES

SOLICITO VENDEDORES DE LICOres comisión y gastos provincias Camagüey y Oriente. Deberán tener algún dinero para empezar y conocer las provincias. Informes: Cuba 160, Habana.

SOLICITAMOS AGENTES, EN EL interior de la Isla, para la venta de licores. Informes: Antonio Trueba y Compañía, Arbol Seco y Benjumeda Habana.

SE NECESITA UN VENDEDOR PAra una marca de tabacos. Dirigirse Monte 28 almacén de tabacos, de 2 a 4 p.m.

SE SOLICITAN AGENTES AMbose sexos. Garantizo de 2 a 3 pesos diarios. Calle 17 No. 449 entre 8 y 10. Vedado. De 9 a 12 a.m. buen sueldo y comisión por adelantado.

EMPRESA QUE PRINCIPIARA A operar en negocio de gran porvenir, necesita representantes en las provincias del interior. Dirigirse a Apartado 2433, Habana.

115 OFICINISTAS

NECESITO MECANOGRAFA PARA oficina, sueldo $25, y una dependienta sepa inglés. También necesito un camarero, un criado, y un chauffeur, sueldo: $30. Informan Compostela 58 agencia.

117 SOLICITUDES VARIAS

SOLICITO MUCHACHO, DE 14 A 15 años, para la limpieza y recados. Presentarse con algún familiar, en la casa «Louysa», de Prado número 96, bajos.

SE SOLICITAN MENSAJEROS CON bicicleta, en Neptuno número 144.

FACILITAMOS TRABAJO EN CASA, Habana e interior. Buena remuneración. Escríbanos: Partida Publishing Company, Apartado 843, México D. F.

SOLICITO CINCO JOVENES PARA propaganda: $1.20 diario o más. Danilo Levy. Durege 60, esquina a Zapotes, de 7 a 9 de mañana y de 1 a 2 de la tarde.

SE OFRECEN

118 CRIADAS y CRIADOS

SE DESEA COLOCAR UN CRIADO de mano fino, sabe servir mesa y tiene referencias. Teléfono M-4451

SE OFRECE UNA ESPAÑOLA, DE mediana edad, para criada de mano o para cocinar solamente. Sabe cumplir con su obligación y sale a los repartos. Obispo 67, bajos.

SE DESEA COLOCAR JOVEN ESpañola de criada de manos o de cuartos, sabe servir a la rusa, tiene referencias. Informan Someruelos No. 23 teléfono A-9548

SE DESEA COLOCAR UNA ESPAÑOla de criada de mano o cuartos, sería y trabajadora, tiene buenas referencias. Le gustan los niños, Reina 133 entre Escobar y Gervasio, sastrería. Pregunte por Generosa.

SE DESEA COLOCAR UNA MUCHAcha del país, para cuartos o criada de mano. Duerme en la colocación. No se coloca menos de $10.00. Llamar: Telf. U-6439.

SE OFRECE UNA ESPAÑOLA, DE mediana edad, para todos los quehaceres de matrimonio solo. Es honrada, cumplidora y desea casa seria. Telf. I-3600.

SE DESEA COLOCAR UNA ESPAÑOla, para criada de mano o comedor, práctica en el servicio de mesa y sabe lavar y planchar. Tiene buenas referencias. Informes: Telf. F-3019.

SE DESEA COLOCAR UNA MUCHAcha española, para cuartos o manejadora. Tiene buenas referencias de casas conocidas. En la misma, se coloca una señora para limpiar por horas. Telf. F-5407.

SE OFRECE UNA MUCHACHA ESpañola, para criada de cuartos o comedor. Tiene referencias y prefiere La Habana. Informes: A-0515.

SE DESEA COLOCAR UNA MUCHAcha española, para criada de cuartos o de comedor. Es seria y tiene buenas referencias. No molesten menos de 18.00. Telf. U-7041.

SE DESEA COLOCAR UNA JOVEN española para comedor o habitaciones, sabe lavar y planchar ropa fina. Es formal y trabajadora. Tiene buenas referencias. Telf. U-6714.

SE OFRECE UNA BUENA CRIADA del país para cuartos. No es joven cita y sabe cumplir con su obligación. Tiene referencias de donde ha trabajado. Telf. F-7261.

**SE OFRECE UN

OCTUBRE 16 DE 1937 — DIARIO DE LA MARINA — EJEMPLAR: 5 CENTAVOS

ALEMANIA CONSIDERA FRACASADOS LOS ESFUERZOS DE FRANCIA PARA SU AISLAMIE

PERSPECTIVAS

Por el barón von Rheinbaben, ex secretario de Estado de Alemania

BERLIN, septiembre de 1937.

La política exterior alemana del futuro ha recibido su orientación decisiva por las siguientes frases dichas por el Führer y canciller en su discurso final en el congreso del Partido en Nuremberg: «Así como Inglaterra y Francia no desean que en Europa se produzca un desplazamiento de las fuerzas, por ejemplo, hacia el lado alemán o el italiano, tampoco deseamos nosotros que se opere un desplazamiento de las fuerzas en el sentido de que aumente el poder bolchevista».

Pues bien, ¿significa esto el anuncio de una política de intervenciones en Europa en todos los puntos donde, a opinión de los alemanes, reina el «bolchevismo»? De ninguna manera. Solamente quien de propósito quiera interpretar mal las cosas, llegará a tales conjeturas. En el estado de la evolución europea actual se trata única y exclusivamente de España. Allí es donde, en estos momentos, se decide la cuestión de si Moscú encontrará un punto de apoyo duradero y podrá reforzar, tanto en la Europa occidental como en el Mediterráneo, su influencia agresiva tendiente a socavar toda la cultura y todo el orden social, al punto de poner en peligro a la Europa entera. A la inversa, no se trata de estabilizar el nacionalsocialismo ni el fascismo por una victoria definitiva de Franco en España, sino de darle a una España nacional la posibilidad de determinar ella misma su suerte y de llegar a ser un miembro igual en el concierto de las naciones europeas civilizadas. La España nacional, cuyo resurgimiento, después de varios siglos de postración, anhelamos nosotros los alemanes, no será ni podrá ser jamás el adversario de Francia ni de Inglaterra. Esta España, por su propio interés, se incorporará al frente del orden, de la reconstrucción y de la colaboración con todos los países europeos, que reconzcan su nueva soberanía y grandeza. Pero, la Rusia Soviética y el bolchevismo por ésta propagado, después de la victoria de Franco tendrían que retroceder a sus fronteras, y la jactancia de sus falsos apóstoles resultará vana.

Esta finalidad ¿es una quimera, o acaso una amenaza para la paz de Europa por tender a ella dos grandes potencias como Alemania e Italia? ¿O es que en nuestra Europa actual es tanta la hipocresía, tanta la falsedad y tanta la obstinación, que no se quiere ver la verdad ni reconocer la magnitud del momento histórico decisivo en España?

El Führer ha caracterizado el peligro que para Europa implica el bolchevismo—que actúa en forma agresiva más allá de las fronteras territoriales de su país de origen—en los siguientes enérgicos términos: «Es seguro que desde el advenimiento del cristianismo, desde el avance triunfal del mahometanismo o desde la Reforma no se ha desarrollado en el mundo ningún proceso análogo». ¿Es que realmente, en Inglaterra o en Francia, en América o en cualquier otro lugar del mundo, hay quienes creen que los alemanes cambiarán su opinión sobre el bolchevismo, porque Francia, por razones de prestigio y perdiendo de vista sus legítimos intereses, en visible perjuicio propio, se ha aliado con la Rusia soviética en contra de Alemania? ¿Se pretende a caso que se dejen impresionar por el hecho de que una Inglaterra dichosa no conozca en su propio país el bolchevismo, imitando, empero en su política exterior, a Nelson frente a Copenhague, observando a traves del anteojo de larga vista, «por un ojo cerrado», las repercusiones del bolchevismo en Europa?

Parece realmente que en la política internacional contemporánea la verdad no suena bien. Y precisamente por este motivo no nos entendemos; los diversos factores carecen del denominador común. Sin embargo, al alemán, que ante el foro de la opinión internacional tome la palabra, no le quedará otro remedio que el de procurar siempre de nuevo contribuir por su parte a esclarecer la verdad de las cosas. En este sentido haremos constar los dos hechos siguientes:

Primero: Aunque guste o no a otros países que, orgullosos, se creen a salvo del peligro bolchevista, y, sin cuidarse de la amenaza que éste encierra prefieren seguir aferrándose a su antigua enemistad frente a Alemania e Italia; gústeles o no, ello no modifica en nada esta nuda realidad. Para que reine una paz duradera en Europa hace falta una inteligencia permanente con la resurgida Alemania, y este país reclama como suyo el derecho de poner como condición **sine qua non** de toda inteligencia internacional el antibolchevismo.

Segundo: Alemania no desea la autarquía ni el aislamiento, pero sí una solidaridad europea, sin incluir a la Rusia soviética, mientras esta potencia siga propagando el bolchevismo agresivo. Dentro de las márgenes de esta gran finalidad pierden toda su importancia los problemas fronterizos antes tan peligrosos. Los objetivos principales de la política exterior alemana actual podrían caracterizarse en estas breves frases: contra el bolchevismo aquende las fronteras ruso-soviética; por la igualdad de derechos y las garantías legales del elemento alemán allende las fronteras del Reich; aseguramiento de la alimentación y de las bases económicas del trabajo de este pueblo de 67 millones de almas enclavado en el corazón de Europa. Estos postulados ¿implican acaso amenaza alguna para otro país? ¿O no sería, tal vez, su cumplimiento una de las contribuciones mayores al restablecimiento de una paz duradera en el continente europeo?

Para responder a estas preguntas haría falta que todos se diesen cuenta de las finalidades que persigue la política exterior de Moscú, que son éstas: la implantación del bolchevismo en toda España, luego en Francia y en seguida en otros países del Mediterráneo; una campaña antialemana y antiitaliana cuajada de odios; mal uso de la Sociedad de Naciones y de todas las instituciones y negociaciones internacionales, con el fin de enemistar unas con otras a las potencias europeas, hasta arrastrarlas al conflicto declarado. Para conseguirlo, se recurre a todos los medios imaginables. Ultimamente fué ofendida Italia en su amor propio, celebrándose luego en Nyon el falso éxito del frente de paz, falso porque su resultado perjudicaba a Italia y debía, forzosamente, poner a esta potencia en oposición frente a Francia e Inglaterra. Simultáneamente hacen su obra los métodos de la propaganda subrepticia y de desmoralización. Todo el mundo ha llegado a ser testigo viendo hasta qué punto la política francesa depende hoy de Moscú merced al fuerte partido comunista francés, y a donde conducirá, al final, esta evolución.

Comparando así las finalidades alemanas y las tendencias de la Rusia soviética con referencia a los intereses de ambos países en la futura evolución europea, todos los que piensan objetivamente comprenderán la indignación que siente Alemania cuando, desde el alto tribunal «democrático», se confunden el nacionalsocialismo y el bolchevismo, calificándolos de lamentables «extravíos». Esto ya no es ignorancia, es algo mucho peor.

Así, Europa no ha encontrado todavía el camino de un futuro más feliz. Todavía reina en su ambiente una aguda discrepancia de pareceres. Pero la evolución sigue adelante, plena de peligros, de incertidumbres y de desorientación. En siempre renovados empeños hay que tratar de aunar, pues, generosamente las varias finalidades y concepciones en bien del mayor de los patrimonios comunes, que es la paz. Pero ¿quién cree aún en que este proceso pueda consumarse en el ambiente ginebrino pleno de ficciones o irrealidades o en tales o cuales comités o subcomités bajo la forma de tales o cuales resoluciones? En Alemania, nadie. Aquí no se esperan adelantos más que de la acción de los hombres responsables. Ante todo, importa reconocer y definir claramente la esfera de intereses entre una nación y la otra, sin seudo-colectivismos ni Moscú; solamente entonces podremos crear legítimas y duraderas bases nuevas para una colaboración internacional en pro de un porvenir mejor de toda Europa. Nos encontramos hoy en los umbrales de este período de transición. Frente a la entente cordial entre Inglaterra y Francia y sus satélites se encuentra el eje Berlín-Roma no menos sólido; la visita de Mussolini a Alemania es la señal exterior de su solidez. Ahora importa buscar la inteligencia recíproca. La tentativa de Nyon ha sido bastante infortunada. Esperemos que sigan otras más felices. Enorme, tanto para el bien como para el mal, es ante todo la responsabilidad que lleva la política inglesa. Mucho nos resta decir aún; podríamos aludir a más de un suceso de mayor importancia en otros países europeos. Pero mis lectores admitirán que, aquilatando las perspectivas de este mes, me limite a los aspectos que por el momento son los más importantes y más decisivos para el porvenir. Europa primero tendrá que regenerarse por la vía de una decisión definitiva en la guerra española contra el bolchevismo, y el papel que desempeñan Alemania y sus intereses, en este orden de ideas, deben ser comprendidos mejor. Y luego veremos.

QUIEREN LOS FILIPINOS QUE SEA MANILA LA SEDE DE LA REUNION DE LAS NUEVE POTENCIAS PARA TRATAR DE LA GUERRA CHINO-JAPONESA

El departamento de Estado de E.U. estudia el asunto

Los filipinos aducen varias razones de peso en favor de Manila para la conferencia

MANILA, Octubre 15. (The N. Y. Herald Tribune). — El diario «Manila Bulletin» causó cierta sensación aquí al anunciar que había averiguado de muy autorizadas fuentes que el alto comisario de los Estados Unidos aquí, Paul McNutt, había cablegrafiado al Presidente Roosevelt una proposición para que la conferencia de las nueve potencias celebrase sus sesiones en Manila y no en Bruselas, como se ha sugerido ya. El «Manila Bulletin» añadió que este plan había sido una idea original del Alto Comisario McNutt, contando con la entera aprobación del Presidente, Manuel Quezón, y que el gabinete filipino había estudiado y aprobado el proyecto.

La proposición enviada a Washington, mediante un cable, esta semana, está recibiendo atenta y seria consideración del propio Secretario de Estado, Cordell Hull.

Además del deseo de ver convertida la capital de las Islas Filipinas en la «Ginebra del Extremo Oriente», se añaden aquí varias razones en apoyo del plan del Comisionado McNutt.

En primer lugar se considera que Manila es un territorio neutral, muy distante de la excitada y embrollada situación europea.

En segundo lugar la gran proximidad de Manila al escenario de las actuales hostilidades chino-japonesas, es una decidida ventaja en caso de que los participantes en la conferencia de las nueve potencias decidan visitar el lugar de los hechos.

Tercero, la proximidad de Manila a Tokío bien podría inducir al Japón a enviar sus delegados a la conferencia.

El «Manila Bulletin» dice que la proposición ha recibido la entusiasta aprobación de todos los filipinos, debido a la posibilidad de interrogar a los delegados en la conferencia de las nueve potencias sobre la neutralización de las Filipinas después que las islas obtengan su completa independencia, dentro de diez años, cuando cese el actual gobierno del Commonwealth. Y, desde luego, nadie en las islas Filipinas olvida por un momento la publicidad y prestigio que obtendría Manila, de ser sede de esta trascendental reunión internacional.

El Vaticano niega las noticias sobre su apoyo al Japón

CIUDAD VATICANA, octubre 15. (AP.)—E lservicio semioficial de noticias de la Santa Sede ha desmentido oficialmente las informaciones publicadas ayer acerca de las instrucciones enviadas a los misioneros del Asia con relación a la conducta que habrán de observar hacia el conflicto entre China y Japón.

La nota que se ha publicado hoy dice:

«Se han distribuído noticias en los Estados Unidos, las que se publicaron por la prensa con grandes y sensacionales titulares, acerca de que el Vaticano trata de tomar partido a favor del Japón en la lucha de Oriente.

«A ese efecto se dice en tales noticias que la Santa Sede ha enviado instrucciones a Oriente. Las dos noticias son absolutamente falsas han sido desmentidas oficialmente por el Arzobispo Pizzardo (subsecretario de Asuntos Eclesiásticos); Monseñor Tardini (subsecretario de Estado), y el Arzobispo Celso Constantini, secretario de la Congregación para la propagación de la fe.

SALVANDO LA VIDA DE UN MARINO EN EL MAR

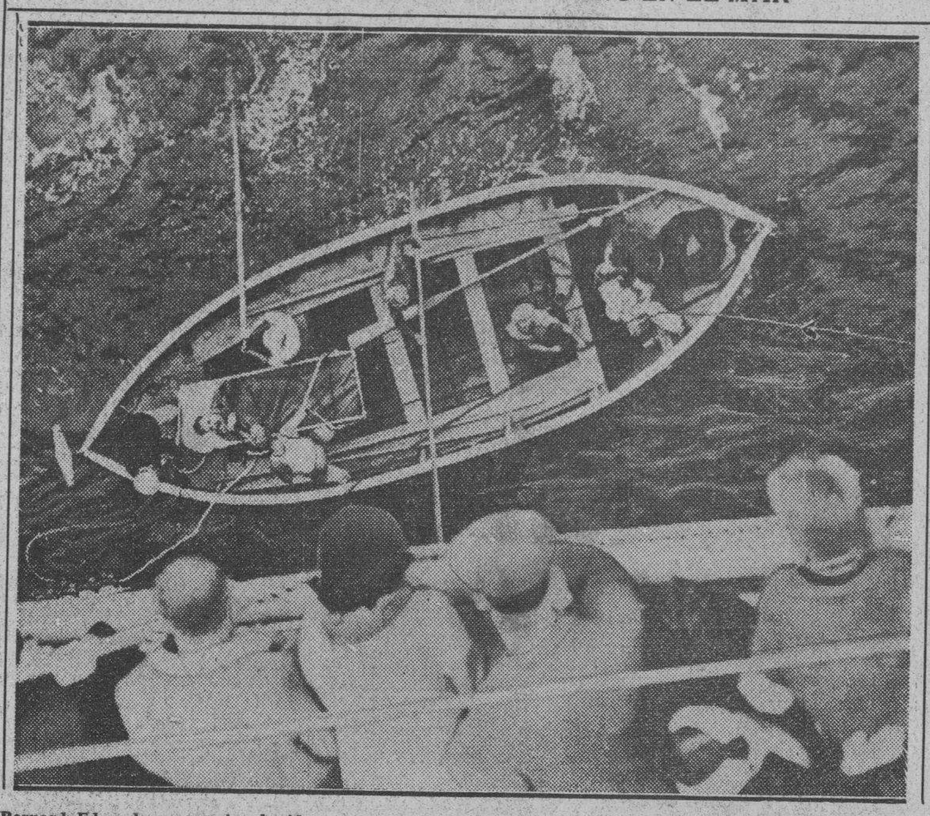

Bernard Edwards, un marino herido, aparece en los momentos de ser trasbordado a un bote de motor. Edwards sufrió una caída llegando el buque a New York.

Importante papel de las proteínas para inmunización

El descubrimiento de una ultracentrífuga hecho por un doctor sueco da la clave

WILMINTON, Delaware, Oct. 15. (AP)— La explicación que se ha estado buscando durante tantos siglos a la inmunidad del hombre a las enfermedades, o sea la razón por la cual una persona contrae la pneumonía y otra no, se ha encontrado en los descubrimientos de la ultracentrífuga del doctor Svedberg de la Universidad de Upsala, Suecia, centrífuga ha descubierto la estructura de la proteina y algunos de sus papeles en la inmunidod.

Por perfeccionar la ultracentrífuga el doctor Svedberg recibió el Premio Nobel.

Se trata de un aparato giratario como el separador de crema, pero que alcanza velocidades increíbles. La fuerza centrífuga es casi un millón de veces la gravitación. Una pulgada cúbica de leche, sometida a esta centrífuga, pesaría de sietes a ocho toneladas.

Por medio de este aparato han sido separadas y examinadas las moléculas de proteina de un suero usado para inmunizar los seres humanos contra la pneumonia.

MURIO UN TENIENTE CORONEL

MONTEVIDEO, octubre 15, (AP) —El teniente coronel Pablo Galarza falleció hoy en esta capital. El gobierno decretó que al difunto se le concedan los más altos honores oficiales.

LOS JAPONESES ESPERAN TENER HOY BAJO SU DOMINIO CUATRO DE LAS CINCO PROVINCIAS DEL NORTE DE CHINA

El envío de tropas italianas a Libia causa preocupación

El Gobierno inglés acordó el envío de refuerzos al desierto occidental, pronto

CAIRO, Egipto, octubre 15. (AP.)—Cuatro altos funcionarios de defensa británicos conferenciaron hoy en esta ciudad, mientras Italia enviaba refuerzos a la cercana Libia.

Como resultado de la Conferencia, se enviarán tropas inglesas al desierto occidental la semana próxima, donde existen guarniciones compuestas totalmente de egipcios.

Las tropas egipcias han comenzado a marchar ya hacia el desierto, pero el departamento de Estado de El Cairo declara que «se trata de la guarnición normal» y agrega que no se ha ordenado la salida de refuerzos de ninguna clase.

Los funcionarios británicos proyectan una reunión con los jefes militares egipcios para inspeccionar las defensas del país.

A la reunión de hoy concurrió Alfred Duff Cooper, primer Lord del Almirantazgo de la Gran Bretaña; el general Sir George Weir, comandante de las tropas inglesas de Egipto; el Vicemarshall del Aire Curthbert McLean, comandante del Raf Middle East, y el Almirante Sir Dudley Pound, comandante de la flota del Mediterráneo.

Después de la Conferencia Duff Cooper salió en el acorazado «Barham» para presenciar las maniobras frente a la costa egipcia.

Sir George y el Marshall McLean inspeccionarán la semana próxima las defensas del desierto, edificadas en 1935 por Inglaterra.

Ocupadas ya las capitales de Hopei, Chahar y Suiyuan, esperan conquistar hoy la de la provincia de Shantung

Las organizaciones extranjeras de auxilio de Shanghai estiman que se necesitarán setecientos mil dólares al mes para hacer frente a los gastos de los refugiados

SHANGHAI, octubre 16. (Sábado). Los aeroplanos japoneses llevaron hoy la guerra a las ciudades de la costa de Shantung, una de las cinco provincias del Norte de China, cuya dominación trata de obtener el Japón.

Los aeroplanos volaron sobre Tsing Tao, puerto de Shantung, y los funcionarios chinos dicen que los buques de guerra japoneses están tratando de desembarcar tropas aprovechándose de los bombardeos aéreos.

La amenaza a los puertos de Shantung se registró al mismo tiempo que las tropas niponas avanzan hacia el sur en dirección a Tsinan-Fu, capital de la provincia, aunque lentamente a causa de las inundaciones. Las fuerzas chinas que se retiran abren las represas de los canales con objeto de anegar más áreas bajas.

En Shanghai, los buques de guerra japoneses reanudaron el bombardeo del área industrial de Pootung, en el río Whangpoo frente al establecimiento internacional.

Las autoridades militares japonesas de Peiping indican que esperan para mañana la caída de Tai Yuan-Fu, capital de la provincia de Shansi; los japoneses han capturado ya las capitales de las provincias de Hopeh, Chahar y Suiyuan y se acercan a las de Shantung y Shansi.

Aunque los chinos de Shanghai aseguran que sus tropas de Shanghai han obtenido «nuevos éxitos», un japonés de Peiping declaró que el ejercito nipón del norte ha ocupado a Sinh Sien, a 40 millas al norte de Tai Yuan-Fu. También dice que las tropas niponas están invadiendo la provincia por el paso de Niag, Tzek Wan, a 80 millas al este de Tai Yuan-Fu sobre el ferrocarril de Chentai.

La prensa japonesa informa que el ejército no ha perdido tiempo en apoderarse de los ricos yacimientos de carbón, hierro y aluminio de la provincia de Shansi, anunciando que serán incorporados al gobierno provincial del régimen autónomo de Chahar que tiene su base en Kalga.

Shanghai se halla ante la tarea casi imposible de alimentar y dar alojamiento a un millón de refugiados de guerra durante el invierno. Las organizaciones de auxilio extranjeras estiman que se necesitarán $700,000 al mes para atender a los gastos de los refugiados.

Seis aviones japoneses, volando bajo, causaron enormes daños a la estación ferroviaria de Hang Chow

SHANGHAI, octubre 15. (AP).—Una escuadrilla de seis aviones japoneses, después de volar sobre Hang Chow durante treinta minutos, dejó caer gran número de bombas, causando importantes daños a la estación ferroviaria y muchos establecimientos cercanos. Tres personas resultaron muertas y cinco heridas.

Lanzándose todo lo más bajo posible, un avión tras otro, todos fueron lanzando bombas explosivas contra la estación. Cada aeroplano hizo un blanco directo. Uno de los aparatos lanzó una bomba en el parque que existe delante de la estación, dañando a todos los edificios que se encuentran en el radio de cien yardas.

Unas caricaturas checoeslovacas que ofenden a Alemania

Causaron tal indignación que se habla ya de romper las relaciones diplomáticas

BERLIN, octubre 15. (The N. Y. Herald Tribune).— Esta noche la prensa ha recrudecido su campaña contra Checoeslovaquia, por la apertura hace dos días de una exhibición de arte en Praga, donde aparecen varias mortificantes caricaturas políticas, de personajes nazistas. Los periódicos dedican sendas columnas de sus ediciones nocturnas de hoy, a describir esta nueva villanía de los checos y su gobierno. Atacan principalmente cuatro caricaturas, y el diario «Berliner Boersen Zeitung» dice que si no son retiradas inmediatamente, Berlín debe romper sus relaciones diplomáticas con Checoeslovaquia.

Los diarios objetan específicamente contra una caricatura donde aparecen las tropas nazistas de choque, clavando sus bayonetas en un asado cuyo epígrafe es «yo soy un asado extranjero que insulta a los estómagos nazistas». Otra caricatura titulada «el sembrador de la muerte» muestra a un esqueleto con casco de acero, tipo alemán, sembrando cruces swásticas. Los diarios germanos reproducen otra caricatura de un enorme tiburón uniformado, que tiene extraordinario parecido con el general Goering.

El tiburón está interesado en esfuerzos nazistas para romper el sistema de la Liga de las Naciones y hacer pactos separados con estados individuales, tal como el que se acaba de negociar con Bélgica, y dice «yo odio la seguridad colectiva e invito a las pequeñas naciones a hacer pactos unilaterales conmigo».

Todo esto resulta tan ofensivo para los nazistas como la caricatura que hace pocos años causó tanta irritación en el Japón, al presentar al Emperador Hiroito como un simple ser humano, tocando su cabeza con un cómico sombrero hongo. Muchos diplomáticos tienen grandes temores de que todo esto pueda llegar a un rompimiento de relaciones diplomáticas entre las dos naciones. Algunos diarios alemanes ya están protestando de la determinación checa de celebrar solemnemente en el próximo mes de noviembre, día siete, el vigésimo aniversario de la revolución rusa. Si el ministro de propaganda de Goebbels ha iniciado esta campaña contra Checoeslovaquia solo para distraer la atención del pueblo alemán, los temores diplomáticos cesarán. Pero sesudos observadores temen que el pacto belga-alemán sirva para animar a Alemania a correr el riesgo de iniciar ciertas audaces aventuras y golpes en el centro y el oriente europeos».

Esperan en Bruselas una declaración italiana garantizando la integridad territorial, semejante a la alemana

El retorno belga, hace un año, a una política independiente, ha sido causa del cambio profundo experimentado por el país en cuanto a la interpretación de sus deberes para la Liga

BRUSELAS, octubre 15. (The N. Y. Herald Tribune).—Se espera aquí con toda seguridad una declaración italiana garantizando la independencia de Bélgica, según ha averiguado el corresponsal, de fuentes fidedignas.

El Ministro italiano en Bruselas visitó ayer al Ministro de Relaciones belga, Paul Spaak, teniéndose entendido que discutió con él los detalles de la propuesta oferta italiana de unirse a Francia, Inglaterra y Alemania en la empresa de respetar y defender la integridad de Bélgica.

El Gobierno belga, según ha sabido oficialmente este corresponsal, gustosamente aceptaría tal oferta, la cual completaría el ciclo de convenios bilaterales reemplazando el antiguo tratado de Locarno, al cual eran partes Italia, Alemania, Francia e Inglaterra.

Como quiera que Italia no es vecina inmediata de Bélgica, se le da menos importancia aquí a la declaración italiana que a las de las otras tres potencias. Sin embargo, indirectamente el paso dado por Italia se considera aquí como **muy significante.**

En los círculos gubernamentales belgas se expresa la esperanza de que las declaraciones de Alemania e Italia, juzgadas conjuntamente, preconicen la disposición mayor de los Estados fascistas a colaborar con democracia en los esfuerzos para buscar un nuevo plan de seguridad para la Europa occidental.

Sin embargo, otros círculos diplomáticos de aquí demuestran menos optimismo y tienden a considerar la iniciativa italiana, algo así como un gesto derivado del eje Berlín-Roma

La prensa belga ha demostrado gran entusiasmo en recibir la declaración alemana. Sólo unos cuantos periódicos han recordado «escépticamente el episodio del «pedazo de papel» de 1914.

El ministro de Relaciones belga, en una entrevista hoy, caracterizó la declaración como «un importante acercamiento a la paz».

Acentuó que «Bélgica no había perdido de vista sus obligaciones como miembro de la Sociedad de las Naciones».

Pero, en realidad, en Bélgica se ha experimentado un cambio profundo en la interpretación de sus obligaciones bajo el pacto de la Liga, especialmente desde que el Rey Leopoldo proclamó, hace un año hoy, el retorno de Bélgica a una política independiente. El carácter esencial de este cambio es que de ahora en adelante Francia tendrá que obtener permiso para el cruce de sus tropas a través de Bélgica, de querer ella hacer esto en la aplicación de sanciones militares contra Alemania, bajo el artículo dieciséis del pacto societario.

En declaraciones exclusivas al corresponsal por un vocero del Ministro belga de Relaciones, la posición de Bélgica fué explicada de la manera siguiente:

«En la práctica, la declaración germana quiere decir que la participación de Bélgica en cualquier acción futura de la Liga quedará continada a sanciones económicas y no militares. Es de notar que la única condición que Alemania le fijó a su promesa de respetar la neutralidad de Bélgica es la de que Bélgica no participe en una acción militar contra ella.

Esto nos deja en libertad de participar en sanciones económicas contra Alemania o cualquier otro agresor. Pero, si por ejemplo, Francia, invocando el artículo dieciséis demandara el paso para sus tropas, para atacar a Alemania, en ayuda de Checoeslovaquia, es muy improbable que nosotros consideráramos esta petición.

Pero si no sólo Francia, sino todos nuestros vecinos, Gran Bretaña y Holanda, convinieran en aplicar sanciones militares contra Alemania, nuestra actitud podría ser distinta.

Tal caso, empero, es menos probable que ocurra, que la posibilidad de que Francia, por sí sola, aplique sanciones militares respaldada por otros miembros de la Liga.

Esta interpretación fué puesta en conocimiento de Berlín antes de que Alemania hiciera su declaración y revela el compromiso que hizo posible tal declaración.

Esfuerzo italo de autosuficiencia en el orden económico

En térmnios absolutos, no podrá completar el plan de independencia económica

ROMA, octubre 15. (The N. Y. Heral Tribune).—La intensificación de la campaña fascista de autosuficiencia económica es la orden del día en toda Italia y la prensa se hace eco de las palabras de Mussolini al comité central corporativo hace pocos días aseverando que toda la nación tiene que fijar la mente en la autosuficiencia.

El movimiento es francamente uno de completa preparación militar. Por ejemplo, Virgilio Gayda, autorizado vocero del gobierno ha dicho desde las páginas del «Giornale d-Italia» que debe haber completa garantía de autosuficiencia en momentos de emergencia, permitiendo una «verdadera independencia política y un completo ejercicio del poderío de tiempo de guerra».

Pero se admite y comprende que solo podrá lograrse una autosificiencia económica relativa.

Debido a su pobreza carbonífera, su gran falta de hierro y petróleo, su aguda escasez en otros campos, una infinidad de progamas no pueden convertir a Italia en nación capaz de bastarse a sí misma, excepto por un muy limitado período de tiempo, por razón emergencia, durante el cual pudieron servir las acumulaciones hechas de diversos productos y materias primas indispensables.

Aunque se alaba el progreso hecho desde la época en que la liga de las Naciones impuso sanciones económicas contra Italia, hacía un mayor grado de autarquía, el hecho cierto es que el balance comercial ha sido más desfavorable que nunca.

Aunque el deficit este año se debe en gran parte, al fracaso de la cosecha de trigo que obligó a Italia a hacer grandes importaciones de ese grano, también tuvo que recurrir a importaciones muy considerables de carbón y sus importaciones de algodón alcanzaron la suma de treinta millones de dolares, Otros productos que contribuyeron al desfavorable palance comercial italo han sido el petróleo, el hierro viejo, el acero, la lana, el cobre, la gutapercha y la carne. Los importadores de productos de lujo han sido y probablemente serán, muy reducidos.

Los observadores de aquí creen que Italia ha logrado progreso en otros campos. La producción de granos, carne y pescado, segun el plan, ha de ser intensificado. Los tintes y cloruros para uso militar también han de recibir impulso . Se asegura que existen depósitos vírgenes de hierro y estos han de ser explotados. Las demandas de carbón han decrecido debido a la electrificación y uno de los planes de autoficiencia, atiende al fomento del carbón en Italia. El hombre de calle, bajo el movimiento autárquico durante y después de las sanciones, ha experimentado un alza en el costo y un descenso en el nivel de vida y que sus entradas no han seguido el alza de precios. Ahora, preocupado, se pregunta como afectará a los precios esta intensificación del movimiento pro autarquía.

ASISTIRAN LOS ESTADOS UNIDOS A LA CONFERENCIA DE POTENCIAS EN GINEBRA

WASHINGTON, octubre 15. AP. Los Estados Unidos han comunicado al gobierno belga que juzgan oportuna la fecha del treinta de octubre para la reunión de la Conferencia del Pacífico.

También la Gran Bretaña y Francia han aceptado.

DOS NUEVOS DESTROYERS AMERICANOS VISITARAN LA AGUAS DEL CARIBE EN LOS MESES DE NOVIEMBRE Y DICIEMBRE

WASHINGTON, octubre 15. (AP.) —El Departamento de Marina anunció hoy que los dos nuevos destroyers, el «Blue» y el «Craven», visitarán las aguas del Caribe próximamente.

El «Blue» saldrá de Hampton Roads, Virginia, el 3 de noviembre, y llegará a Guantánamo, Cuba, el 6 de ese mes. Visitará a San Juan, Puerto Rico, los días 15 al 22 de noviembre, y regresará a Guantánamo el 23 de noviembre. Después de visitar La Habana, Cuba, del 4 al 10 de diciembre, seguirá viaje a Nueva Orleans, llegando el 11 de diciembre, y después seguirá, el 18, para Hampton Roads.

El «Craven» está en viaje hacia el Canal de Panamá y llegará a Colón el 18 de octubre. Visitará Guayaquil, Ecuador, del 23 al 27 de octubre, y más tarde pasará por los puertos del Caribe en viaje a Boston, el 23 de noviembre.

Las alianzas francesas en la Euro Oriental quedarán neutralizad triunfar los nacionalistas his

Se considera en Berlín que la garantía de inviolabilid territorial de Bélgica es el triunfo supremo de la p dinámica de Hitler para mantener la paz en todo

BERLIN, octubre 15. (The N. Y. Herald Tribune).—El intercambio de notas entre Berlín y Bruselas sobre la garantía alemana de inviolabilidad territorial belga, es hoy considerado aquí como el supremo triunfo de «la política dinámica de paz» de Hitler y abre el camino para la reorganización pacífica de Europa bajo auspicios tan poderosos que nadie se atrevería a oponerse recurriendo a la guerra.

Por medio de esta dinámica política de paz se estima que ya se ha logrado lo siguiente:

Primero: Todos los vecinos alemanes, grandes y pequeños, excepto, uno, Checoeslovaquia, han sido efectivamente neutralizados por una nueva especie de «política del buen vecino» que les garantiza su integridad territorial y soberanía y por medio de tratados como en el caso de Polonia y, mediante declaraciones diplomáticas, como en el de Bélgica, ya por medio de simples seguridades oficiales hechas públicas o, privadamente, tales como se hizo con Holanda, Dinamarca, Suiza y Austria y aún, por mera promesa de buena conducta, como ocurrió con Lituania.

Segundo: Alejando a Bélgica del sistema francés de seguridad y mediante la «linea Maginot» alemana, la que se está construyendo a lo largo de la reducida frontera militar occidental, Alemania ha «neutralizado» efectivamente, aún a Francia.

Los militares germanos están convencidos y seguros que en caso del estallido de un conflicto, ellos podrían detener a Francia en la frontera con relativamente pequeños números de tropas, haciendo «a Francia prisionera dentro de su propio país.»

Esto convierte en cosa de dudoso valor las alianzas de la Europa Oriental, hechas por Francia y el proceso de neutralizarla será terminado cuando Franco llegue a convertirse en dueño de España, como Alemania e Italia han decidido que lo sea.

Tercero: La garantía alemana dada a Bélgica también neutraliza a Inglaterra, al menos moralmente. Inglaterra, se estima, no estaría dispuesta a lanzarse contra Alemania mientras sus costas estuviesen seguras, especialmente ahora que poderosos personajes ingleses están decididos a mantener la puerta abierta, aun a costa de la entrega de ciertas colonias a Alemania, mediante un acuerdo con ella pensando en el día en que Inglaterra necesite su ayuda en su conflicto con otra nación, Italia por ejemplo.

El nuevo golpe de Hitler en el Oeste es por lo tanto considerado aquí como «un golpe de muerte a la política de las democracias de encerramiento.» El efecto inmediato de esto ha sido la apresurada retirada francesa en la cuestión española, su abandono de la amenaza de abrir la frontera Pirenaica o de adoptar otras medidas de seguridad, y su consentimiento a discutir la cuestión española en el comité no intervencionista.

Esto se considera una victoria de Chamberlain pero la política alemana no pretenderá descansar sobre sus laureles. Por el contrario, tanto la campaña española y la campaña de prensa pro retorno de las colonias, continúa desatada y vigorosa en toda Alemania.

Para Alemania el más importante efecto de la nueva situación es que coloca a la Europa Central casi totalmente en la esfera de la influencia de la combinación Roma-Berlín. Con Francia e Inglaterra neutralizadas, Rusia también se bate en retirada, aún cuando ella no estuviera ocupada y preocupada por sus serios problemas internos. Por esta razón se considera cosa natural que el Premier húngaro, doctor Koloman Daranyi, venga a visitar a Hitler en Noviembre, acompañado de su Ministro de Relaciones, Koloman de Kanya. El Premier yugoeslavo Milan Stoyadinowitch, quien visitó París hace poco, encontrándose ahora en Londres,vendrá a Berlín cuando emprenda el viaje de regreso.

Esta visita del Premier yugoeslavo se considera aquí de ental importancia. Alem tá en modo alguno alarm renovación del pacto gri y Yugoeslavia que acaba mado en París porque aquí que el Premier yugo lan Stoyadinovitch, rei tición francesa sobre el pacto consultivo entre e Italia, así como de su agresión con Bulgaria.

Estos dos pactos, consi conjunción con el eje Ro son tenidos aquí como la reorganización de la Eu tral, la que será reforza de muy poco tiempo medi ma de un acuerdo entre via y Hungría.

Esto deja una herida las relaciones con Checo En los momentos en que himnos de paz en el Oes sa alemana toda reanuda ne campaña contra Checo Las causas del ataque, decir el pretexto alemán vez las caricaturas an que figuran en la exposic de Praga, la que fué atac Ministro húngaro de Edu primeras protestas aparec prensa alemana hace dos gobierno checoeslovaco se a ordenar la retirada de turas más mordaces y ofe ro esto no ha sido, indud lo bastante para complac llar las quejas alemanas y continúa denunciando y abiertamente «la desvergü ción de Checoeslovaquia».

En Jerusalén temen nuevos a de los terror

Movimientos miste realizados por El dan lugar a esa supo

JERUSALEN, octubre 15. Los misteriosos movimientos Mutti de Jerusalén, únic del más alto comité árab sido deportado por los ing que escapó a la acción de ridades británicas, hacen nueva campaña de terror rra Santa.

Las autoridades militares han establecido el toque de están enviando a todos los sos a los campos de conce amenazan con la ley marci sultado de la guerra de gue ha comenzado a brotar en

El hecho de que el Gr Amil el Hussein no haya a hacer sus oraciones de en la Mezquita donde se pa ha servido para que circule de que ha logrado escapar Sin embargo, en los centros zados han desmentido tal r

Se asegura que el jefe re encuentra escondido en la de Omar, tan sagrada para sulmanes que los ingleses no verán a invadirla.

Se sabe que la muerte de cías al amanecer de hoy en el camino de Belén siguió a fidencia que recibió la polic la cual 150 árabes se propo car la estación policiaca de

Inmediatamente se despac servas desde Jerusalén, las vantaron barricadas en un gar donde sostuvieron un con los árabes que costó la dos policías y a cuatro árab

MOVIMIENTO DE TRO EGIPCIAS

EL CAIRO, Egipto, octubre P).—Se informa que el egipcio ordenó un movimi tropas hacia los desiertos les, estimándose que se trata medida de precaución en los refuerzos de tropas italia han llegado en estos días a

Los obreros de los puertos del G han acordado ir a la huelga en a de la demanda de aumento de sa

El Secretario del Interior de los Estados Unidos, dijo en una Convención en Houston, Texas, que se debe conserv petróleo para las industrias pacíficas y defensa n

JACKSONVILLE, Florida, octubre 15. (AP).— V. E. Townsend representante de la Asocaición internacional de obreros del puerto, anunció esta noche que los afiliados a dicha organización acordaron comenzar la huelga a medianoche. Unos 1,200 obreros comenzaron ya el paro en Tampa.

Townsend agregó que la huelga afectará a más de 8,000 obreros G. W. Bartlett, representante de la Clude-Mallory Company en las negociaciones que se rompieron ayer, no quiso hacer comentarios en espera de que empiece a cumplirse el acuerdo de la Asociación.

Los obreros piden aumento de salario, la jornada de ocho horas y que el trabajo extraordinario se pague vez y media.

Townsend dijo que el gr bía pedido al principio 70 la hora, pero que más tar aceptar un aumento de 15 la hora sobre la actual tar

Las líneas de vapores, agr bían ofrecido cinco centavos ra de aumento.

Se debe conservar el petró las industrias pacíficas y la nacional

HOUSTON, Texas, octubre P).—El Secretario Harold L dijo esta noche que la nac industria petrolera deben co su petróleo para la defensa n dustria pacífica.

El Secretario del Interior gió a los delegados a la Co de la Asociación Independ Petróleo.

«El petróleo ha llegado a medio vital para la defensa d dijo.

«Un oficial de la armada Estados Unidos, que fué age la conferencia petrolera la da durante la guerra mun escrito que: la gasolina salv rís en 1914. Estabilizó la línea Marne, en 1918 y fué asoc esencial para el avance en nne. Con el petróleo gana aliados; por no haberlo tenido enemigo en cantidad, perdió.

«Confío sinceramente en volverá otra vez el día en que pueblo, tengamos que enfre con la horrible visión de la rra.

«A pesar del deseo de paz casi una obsesión, no debemos los ojos al hecho de que una política de preparación es de s común. Ningún plan de prepa sería digno de tal nombre si no asegurara una adecuada sup de petróleo para propósitos de fensa nacional.

«Estoy convencido al mismo de que nuestro pueblo tiene dos respectos a la humanidad distinción de raza, color o cre que no aprobará que vayamos al cado a vender petróleo para que multiplicarán las miserias destrucción que conocemos por guerra».

M.E.C.D. 2016

SUPLEMENTO DIARIO EN ROTOGRABADO

DIARIO DE LA MARINA

ACTUALIDAD NACIONAL E INTERNACIONAL

LA HABANA, SABADO, 16 DE OCTUBRE DE 1937

ARZOBISPOS, a la cabeza de los cuales se halla el Muy Rdo. Giovanni Cicognani, Delegado Apostólico en los Estados Unidos, Obispos con muchos otros prominentes prelados, asistieron al Tercer Congreso Catequista que se reunió en St. Louis (Mo.) El Delegado (izquierda, centro), está al lado del Arzobispo John J. Glennon de St. Louis, cuando abandonaban, todos, la Catedral de aquella ciudad americana (Foto Wide)

UNA PARADA de la escuadra americana en el Pacífico.—Esta bella foto muestra, en línea de defensa, la flota americana, marchando sobre las aguas del Pacífico. Los rayos del sol, contra el avión de donde fué tomada, reflejan su sombra, mientras las nubes parecen como volutas de algodón sobre las mismas aguas (Foto Wide)

EN UNA CEREMONIA sencilla, que congregó a numerosos miembros del Cuerpo, quedó inaugurado el Panteón de la Policía Secreta, erigido gracias a la iniciativa del comandante jefe de ese Cuerpo Eugenio Menéndez Martínez. Nuestras fotos registran, en dos aspectos, el acto. En una: el doctor Octavio Cubillas, profesor de la Academia policíaca, pronunciando un brillante discurso; y en la otra: un detalle del momento de la bendición (Fotos D. M.)

EL SR. PABLO Suárez (izquierda), Cónsul general de Cuba en Nueva York, presentando la Orden de Carlos Manuel de Céspedes a Mr. Van Campen Heilner, condecoración que ha sido concedida por el gobierno cubano al gran explorador, en prueba de reconocimiento por los servicios prestados a Cuba, en sus excursiones acuáticas por el interior de la Isla (Foto Wide)

LA ABADIA de Wesminster, la blanca (Londres), fué recientemente limpiada, después de desalojar todos los utensilios utilizados para la coronación de los reyes de Inglaterra. La foto muestra el ábside de la capilla de Enrique VII (Foto Wide)

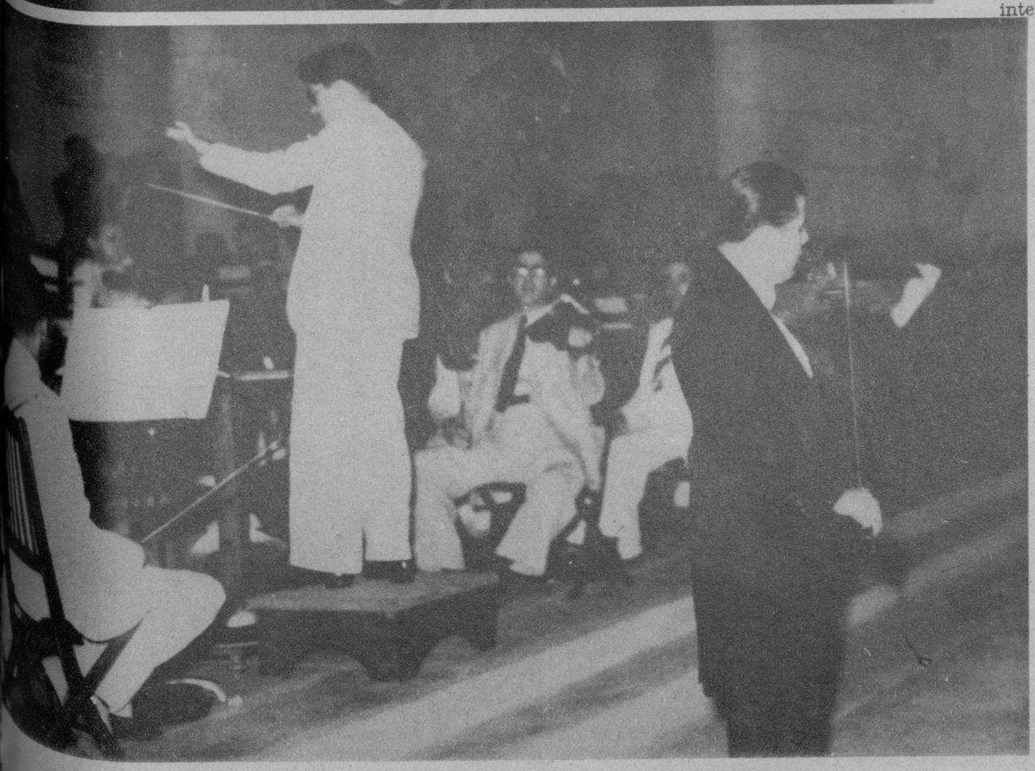

LA SEÑORA Teresita de Zamora, bella esposa de nuestro Secretario de Sanidad Dr. Zenón Zamora, celebró ayer su onomástico, habiendo sido muy felicitada con tal motivo. En un rincón del hogar del alto funcionario, aparecen la distinguida dama, su esposo y sus hijitos (F D)

EL PASADO jueves, en el Anfiteatro Nacional, tuvo lugar el Décimo Tercer Concierto de Divulgación Cultural que a iniciativas del Alcalde doctor Beruff Mendieta, se ofrece al pueblo por el Departamento de Cultura. El eminente violinista cubano Angel Reyes, en un gesto que le honra, ha ofrecido al Alcalde su cooperación desinteresada. Acompañó a Angel Reyes la Orquesta Sinfónica de la Habana, dirigida por el maestro Gonzalo Roig (Foto D. M.)

M.E.C.D. 2016

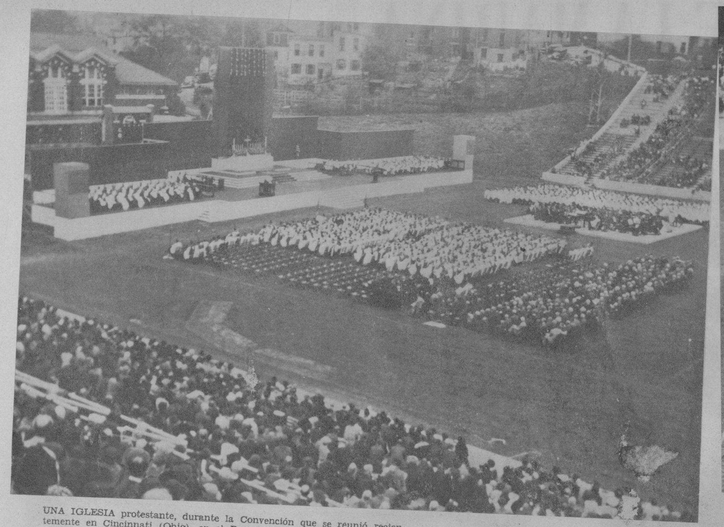

UNA IGLESIA protestante, durante la Convención que se reunió recientemente en Cincinnati (Ohio), en el Parque de la Universidad de aquella población (Foto Wide)

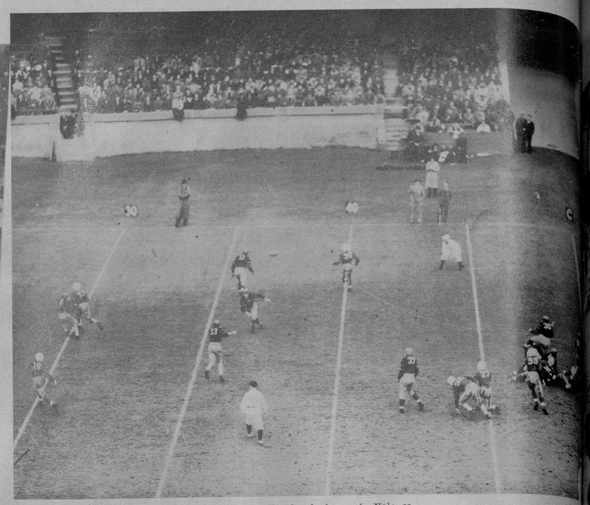

BAJO LAS ORDENES del capitán Clinton Frank, el eleven de Yale se enfrentó con el team de Pennsylvania. En una avalancha imponente, los de Yale batieron a los de New Haven, 27 a 7 (Foto Wide)

LOS «CAMERAMEN», a rastras, tomaron las fotos de sus informaciones durante los encuentros de la Serie Mundial. Aquí se ven unos cuantos de estos compañeros, en un ángulo, junto a Hubbell, el pasado nueve del actual octubre (Foto Wide)

UNA ENTUSIASTA recepción se dispensó en Gosport (Inglaterra), a los tripulantes del Endeavour I, el yacht que compitió, frente al Ranger, de Vanderbilt, por la Copa América. Este yate se creyó perdido (F. Wide)

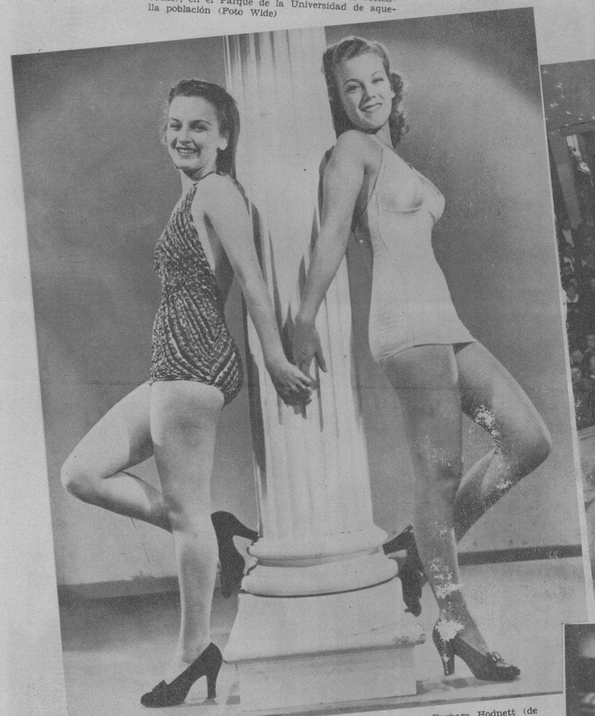

TRES COLUMNAS. — Dos de ellas son «Miss United States» y «Miss Perfecta Figura», que han ingresado en los Estudios de la Universal, en Hollywood. Son, respectivamente, Margaret Smith, de Clinton (Tennessee), y Barbara Hodnett (de Batham Virginia), que obtuvieron esos títulos en el concurso celebrado en Biloxi (Mississippi) (Foto Wide World)

UNA DE LAS veinte carrozas durante la 58 parada del Profeta celebrada en Saint Luis (Mo.) Esta parada precede a la temporada social que se lleva a cabo todos los años en aquella ciudad americana (Foto Wide)

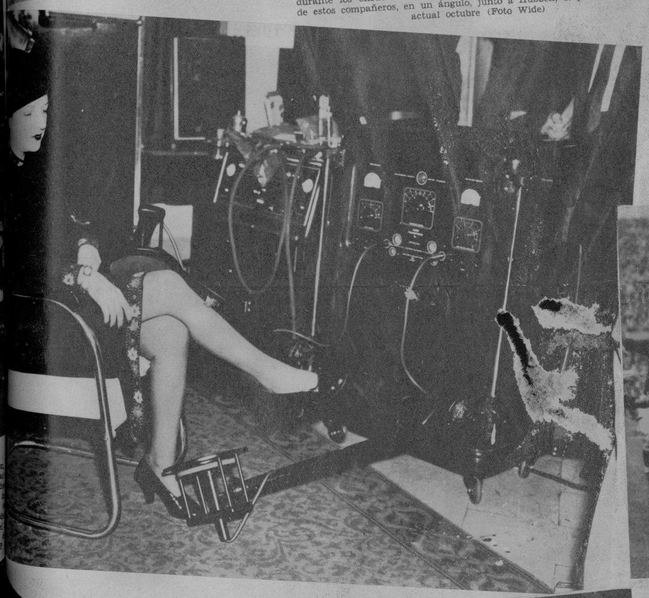

MISS PEGGY Wi... muestra la adaptabili... válvula micromática ... da a la calefacción ... tejidos. Esto ocurri... sesión anual de la ... Society, celebrada en ... levue Strafford Hote... ciudad de Filadelfia (...

LOS CAMPEONES de 1936, de Northwestern, Michigan, prosiguen sus victorias. Batió en Evanston al eleven, por un score de 7a 0 (Foto Wide)

EL POTENTE eleven de la Universidad de Cornell, cayendo como una turbonada sobre el equipo del Princeton, en Princeton, New Jersey, ante 45.000 personas. El Stadium Palmer ofrecía este aspecto (Foto Wide)

LA DESPEDIDA de los dos hombres fuertes de Europa. En el tren (Berlín), Mussolini dedica a Hitler sus últimas frases de despedida, momentos antes de partir el tren que lo condujo, de nuevo, a su patria (Foto Wide)

MISS BETTY Grable, estrella de la pantalla, se prestó a una demostración ante los delegados de cultura de la belleza de toda América, que celebraron en Hollywood su convención. La pintura verde del rostro está indicada para las trasmisiones de Televisión, donde ese color aparece como rosa (F. Wide)

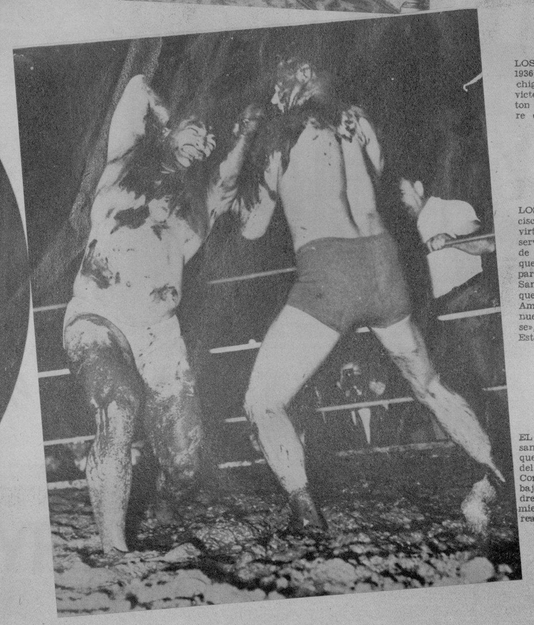

LOS FANS de San Francisco de California se divirtieron de lo lindo observando a Bhu Pinder, de la India (izquierda), que pone una cara como para darle un beso, y Sandor Zsabo, húngaro, que lo está «acariciando». Ambos son exponentes del nuevo arte de «machacarse», muy de moda en los Estados Unidos (F. Wide)

EL DUQUE de Aosta, besando la mano a la Duquesa de Kent, a la salida del lunch ofrecido por el Conde Dino Grandi, Embajador de Italia en Londres, en honor de este miembro de la familia real italiana (Foto Wide)

M.E.C.D. 2016

HONRANDO a un gran educador. — Los escolares pertenecientes a varios de nuestros planteles, rindieron un sentido homenaje a la memoria del gran educador Romualdo de la Cuesta, al cumplirse otro aniversario de su fallecimiento. Nuestras fotos muestran a numerosas educandas portando sendos ramos de flores que depositaron en su tumba (Fotos D. M.)

¡COMO POR MAGIA!
LOS COLORANTES "DALIA" CONVIERTEN LOS TRAJES USADOS EN NUEVOS
26 ATRACTIVOS COLORES DE MUY FACIL USO
EN FARMACIAS Y SEDERIAS
COLORANTES "DALIA"
PRODUCTO CUBANO

LA ASOCIACION de Auxiliares y Mensajeros de Telégrafos, eligió hace poco su nueva Junta Directiva; y en un acto—que refleja nuestra foto—reciente tomó posesión, ante numerosos y distinguidos asociados (F. W.)

ESTOS TRAJES de novia han sido adquiridos por las señoritas Aida Mayán y Magina Roy, confeccionados en la acreditada casa «Chiffon Modas», Aguila 107, bajo la dirección de las hermanas Rocheco, Marciana y María, esta última bien conocida de la sociedad habanera por haber sido, por espacio de varios años, directora de los talleres de una conocida casa de modas. Las hermanas Rocheco ofrecerán siempre lo más nuevo para cada temporada, en vestidos hechos y a la medida. Especialidad en trajes de novia (Foto D. M.)

DE CAIBARIEN. El notable pianista Santos Ojeda y Valdés, que ha sido becado por el gobierno cubano para terminar sus estudios en los EE. UU., y con motivo de cuya partida le fué ofrecido un ponche de honor en la morada de los esposos Alonso Raggi, ofreciendo él, a la vez, un selecto concierto (F D)

UN ESTIMULANTE para los matrimonios.—Así podría llamarse este, celebrado a bordo de un avión volando sobre la misma iglesia de New York, mientras se trasmite por radio la ceremonia. En el país de la gente feliz que es el del Norte, este acto fué impuesto por la novia, Sara Brittingham «nurse» de Atlantic City, que es una entusiasta de la aviación. El marido, Lylburn Albertson, es un ingeniero. La ceremonia corrió a cargo del doctor Henry Merle Mellon, de la iglesia presbiteriana de Atlantic. Y, a juzgar por su rostro alegre, parece que la novedad le entusiasmó (Foto Wide)

LA SRA. FELICIA González, ganadora de la Villa Jabón Candado correspondiente al mes de septiembre, aparece en la presente foto dando las gracias a través de la Cadena Crusellas. Rodeándola aparecen la señora Marieta Galindo de Crusellas, el señor Ramón F. Crusellas, el doctor Juan A. Lliteras y otros (Foto D. M.)

CELEBRANDO el triunfo de «Cien hombres y una muchacha».—Los señores George R. Naylor, Raúl Miró Barnet y Ernesto P. Smith, representantes en Cuba de la Nueva Universal y Circuito Smith, respectivamente, reunieron alrededor de una bien servida mesa, a todas las personas que han intervenido en la magistral propaganda que se le ha hecho a Deanna Durbin, protagonista de la película «Cien hombres y una mujer», que se exhibe actualmente en el Teatro Alkazar, con éxito clamoroso. La foto recoge un aspecto del acto, al que concurrieron, entre otros, los señores Alonso, Smith, R. Naylor, Hernández, Miró, doctor Pellón, Calvo, Martínez, Bunbury, J. T. Weir, Sevilla, Graupera, Llorca y nuestro compañero Ferrer de Couto (Foto D. M.)

Para el baño y el tocador

HE aquí un grupo selecto de productos, que constituyen el detalle máximo de elegancia para el baño y el tocador:
La Legítima Agua de Kolonia 1800 de Crusellas, que impregna la ropa y el pañuelo con su perfume delicioso y persistente.
El Jabón Kolonia 1800 deja la piel fresca, agradable y deliciosamente perfumada.
El polvo de talco Kolonia 1800, de fragancia exquisita y perfecta adherencia.
Los productos Kolonia 1800 de Crusellas imprimen un sello de elegancia y distinción. Su perfume es característico de las personas de gusto refinado.

15 ¢ POLVO DE TALCO KOLONIA 1800
20 ¢ LEGITIMA AGUA DE KOLONIA 1800
5 ¢ JABÓN KOLONIA 1800
45 ¢ POLVO DE TALCO KOLONIA 1800

Exija la "LEGITIMA KOLONIA 1800 DE CRUSELLAS"

"DANDY"
"BELWARP"
"PETRONIO"
"FAVORITA"
"DERBY"

AVISO -
APERTURA TEMPORADA INVIERNO
Y REPARTO DE MUESTRAS A
LOS SASTRES DESDE
OCTUBRE 13
MURALLA 70 - Sobrinos de
NAZABAL

DRYCO
IRRADIA VITALIDAD
Los niños criados con DRYCO son conocidos por fuertes y vigorosos... asegure el porvenir de su hijito, dándole
LECHE IRRADIADA
DRYCO

M.E.C.D. 2016