1A SECCION

SERVICIO DE ASSOCIATED PRESS
Esta queda autorizada para usar nuestro servicio y noticias de información.
HILO DIRECTO CON NUEVA YORK

DIARIO DE LA MARINA

EL DIARIO DE LA MARINA es el periódico más antiguo de Cuba. Fué fundado en el año mil ochocientos treinta y dos.
SERVICIOS ESPECIALES DE ESPAÑA

1A SECCION

AÑO CV.—NUM. 214 | ACOGIDO A LA FRANQUICIA POSTAL | LA HABANA, MIERCOLES, 8 DE SEPTIEMBRE DE 1937.—NUESTRA SEÑORA DE LA CARIDAD DEL COBRE | TIEMPO PARA HOY: BUENO. | PRECIO: 5 CENTAVOS

"PAZ O GUERRA" ES LA DISYUNTIVA EN QUE SITUA RUSIA A FRANCIA Y A INGLATERRA

(COLUMNA UNO)

Han iniciado los nacionalistas la contraofensiva en Belchite y el avance sobre Gijón

RUSIA CONSIDERA "UNA BOFETADA SIN MANO" LA RESPUESTA ITALIANA A SUS CARGOS Y EL PUEBLO DICE: "A LA GUERRA"

Pero la realidad es que no cuenta con elementos suficientes para enfrentarse a la nación italiana con sus grandes recursos marítimos. Gran Bretaña tiene en unión de Francia, una disyuntiva: si hace el juego a la Unión Soviética, irá a la guerra

ITALIA POR SU PARTE NO QUIERE «OCUPAR LA MISMA MESA» QUE UNA NACION QUE ACABA DE OFENDERLA FORMULANDO CON TRA ELLA ACUSACIONES FALTAS DE LOGICA

LONDRES, septiembre 7. (Exclusivo). «Paz o guerra», tal es el dilema que confronta el gobierno inglés esta noche.

El corresponsal diplomático del «Daily Telegraph» cree que la acusación poco diplomática de Rusia contra Italia ha «torpedeado» los propósitos de la conferencia contra la piratería y que Italia, airada, no se dispondrá a cooperar con las otras potencias que tratan de resolver la crisis por medios pacíficos.

Creyendo que Rusia no está capacitada para respaldar sus protestas, careciendo de una escuadra que pudiera defender sus buques y vengar sus supuestos agravios, el «Telegraph» dice que la nota fué de mal gusto.

Los hombres del gobierno inglés están visiblemente angustiados esta noche y los informes diplomáticos de París indican que lo mismo acontece allí. Tanto París como Londres habían cifrado sus esperanzas en la conferencia anti-pirática, contandó con que Alemania e Italia cooperarían.

El «Telegraph» juzga que si las naciones totalitarias rehusan cooperar, las escuadras francesa e inglesa deberán extirpar la piratería en el Mediterráneo y después de la acusación rusa se teme que tal tarea provoque la guerra.

El sentimiento entre los diplomáticos esta noche era que la crisis no puede ser conjurada por más tiempo y que tanto Londres como París deberán decidir si quieren la paz o la guerra.

Mucho entusiasmo y pocos recursos

LONDRES, septiembre 7. (Exclusivo). Un despacho al «Daily Express» desde Moscú dice que aunque el gobierno quiera ahora contener al pueblo que demanda la ruptura con Italia, a causa de la «piratería» en el Mediterráneo, le sería imposible.

«En todas las ciudades moscovitas—dice el despacho—enormes multitudes, en manifestaciones espontáneas, recorren las calles exigiendo el castigo de los «piratas» del Mediterráneo. En todas partes los manifestantes se conjuran a «estar listos en cualquier momento para levantarse a defender su patria».

En Kiev 150,000 personas recorrieron las calles lanzando amenazas y en Sverlocsk, 100,000 manifestantes protestaron».

El mismo diario publica un despacho de Roma alegando que la ruptura de relaciones italo-rusas es cuestión de momentos.

«La respuesta de Ciano al embajador del Soviet fué en términos que equivalen a una bofetada al rostro... Los oficiales italianos, sin embargo, expresan que tienen la seguridad de que la Unión Soviética no se arriesgará a una guerra en el Mediterráneo, demasiado lejos de sus bases navales.

ROMA, sept. 7. (Havas).—Se ha expuesto que los gobiernos de Italia y Alemania sostienen en estos momentos una consulta a ver si es conveniente que las dos potencias totalitarias, a despecho de los últimos acontecimientos, concurran a la conferencia de Nyon, en que se debatirán los problemas del Mediterráneo. El hecho de que el régimen de Moscú haya aceptado la invitación es lamentado aquí.

Se advierte en los centros oficiosos que en los momentos de estar considerando Italia de manera favorable la participación en tales pláticas, se produjo la nota rusa, con lo cual el ambiente cobró una tonalidad poco favorable a una respuesta afirmativa de Italia. Se cree que la nota rusa coloca las cosas en una posición tan delicada, que es ya difícil dar una respuesta sin obtener garantías previas.

Créese que es muy difícil para Italia el acudir en pie de igualdad a una conferencia en la cual estará la otra potencia que lanzó acusaciones tan desaconsejadas.

De cualquier manera, la resolución que Italia haya de tomar será consultada con Alemania.

Se había dicho esta tarde que la Unión soviética había presentado una nueva nota, lo cual no ha podido ser confirmado en los centros oficiosos de esta capital.

El «Giornale d'Italia» declara en un editorial publicado hoy que la nota rusa crea en Europa una nueva situación, de cuya responsabilidad no pueden ser acusadas ni Alemania ni Italia. Dice que «Italia rechaza con desprecio la acusación y la coloca ante el mundo».

Por su parte «La Tribuna» afirma que la intención de la nota rusa no es otra sino buscar la exclusión de Italia de la conferencia del Mediterráneo, para convertirla en una «conjura antifascista».

Celebrarán de todos modos la conferencia

LONDRES, sept. 7. (Havas).—En los centros diplomáticos se continúa teniendo la esperanza de que Italia y Alemania aceptarán al cabo tomar parte en la reunión de Nyon. Por su parte, Francia y la Gran Bretaña se encuentran decididas firmemente a la celebración de la conferencia con o sin la participación de las dos potencias fascistas. No se cree, de ninguna manera, que el incidente italo-alemán haya de ejercer influjo sobre las pláticas que habrán de efectuarse, ni que Italia haya de argumentar contra su participación en las próximas pláticas, a causa de la crisis levantada por la nota rusa.

Las consultas entre Francia y la Gran Bretaña prosiguen. Esta tarde el embajador Corbin, francés, estuvo en el Whitehall, creyéndose que los proyectos franceses se someterán a la conferencia conjunta entre la Gran Bretaña y Francia; el proyecto principal se habrá de referir al modo de rechazar los ataques submarinos, debiéndose tratar más tarde de las agresiones aéreas.

Esta mañana se efectuó una consulta entre Chamberlain y MacDonald, el cual anteriormente había hablado de la situación con los representantes de los dominios. Es posible que los países dominiales hagan saber que están decididos como el Imperio a hacer respetar el pabellón británico en alta mar.

Nombrada ya la delegación inglesa que irá a la conferencia sobre el Mediterráneo

LONDRES, sept. 7. (Havas).—Se anuncia que en la reunión que mañana habrá de celebrar el gabinete, quedará decidido el programa de la conferencia del Mediterráneo, conforme al plan que se trazará en la nota anglo-francesa, que será elevada a las potencias invitadas.

Mañana también se harán los preparativos en relación con el viaje de Sir Anthony Eden a Ginebra, señalándose la salida para el jueves.

Sir Anthony será el jefe de la delegación y se hará acompañar de Elliot, Colville y Chanborne, con un cuerpo de secretarios técnicos.

También irán con él a Nyon el secretario permanente de la Foreign Office, Sir Robert Van Sittart, tres representantes del Almirantazgo (un almirante, un vice-almirante y el capitán Phillips), y los funcionarios de las secciones especiales.

Además de los hechos del Mediterráneo, se tratará en estas conferencias de la cuestión etiópica, cuya liquidación tendrá que proponer Italia, o sus intérpretes.

Para la conferencia se han recibido hasta ahora las adhesiones de Rusia, Rumania, Grecia, Egipto y Bulgaria.

Se considera que si Italia no responde, o responde en caso negativo, la conferencia se celebrará de todas maneras.

Ya se han celebrado consultas ministeriales en relación con el pleito del Lejano Oriente.

Francia quiere enterar a la Liga de las consecuencias de la reunión sobre el Mediterráneo

PARIS, Sept. 7. (Havas).—Se recoge en los círculos oficiales la impresión de que a pesar del incidente italo-soviético, habrá de congregarse la conferencia del Mediterráneo, con el fin de tratar de los últimos sucesos. Se cree, además, que los resultados de la conferencia se comunicarán a la S. de las N., para adoptar luego una línea más general relativa a la cuestión de la seguridad de la navegación en el mar latino.

Rusia, según la prensa alemana, ha querido sabotear la conferencia del Mediterráneo

BERLIN, Sept. 7. (Havas). — En los centros oficiales se comenta la iniciativa franco-británica de convocar una conferencia del Mediterráneo declarando que aunque llega un poco tarde y sus finalidades «sean un poco confusas», no habrá que dejar perder la oportunidad de someter a consideración un esfuerzo destinado a alejar los peligros que en la actualidad existen en el referido mar latino.

El periódico «Correspondencia Política y Diplomática», dice: «La posibilidad de restablecer las relaciones normales y seguras de la navegación por el Mediterráneo ha sido, sin embargo, mermada por la actitud provocadora e insolente de la Unión Soviética, que procede en un verdadero acto de sabotaje».

Se felicita la misma publicación de que «los verdaderos motivos del ataque inaudito de la Unión Soviética a Italia sean ya claramente expuestos y reconocidos en todas partes».

DOS CONTRATORPEDEROS A VALENCIA

GIBRALTAR, Septiembre 7. (Ha...s).—El contratorpedero «Vanoc», ...rtió esta tarde con dirección a ...lencia. Se cree que mañana zar...rá en la misma dirección el ...asty».

En caso de guerra entre Honduras y Nicaragua, todos los pueblos de América mediarían para conjurarla

«América es el Continente de la paz», dijo ayer el Subsecretario de Estado, refiriéndose a este posible conflicto. Urgen las soluciones pacíficas y prácticas

Un asunto que data de comienzos de siglo, y que, en cierta forma, ya olvidado, ha sido objeto de gran ...antez entre dos Repúblicas hermanas: Nicaragua y Honduras.

En efecto, de conformidad con los ...les publicados por el DIARIO, la ...ada a Honduras de cartas de Nicaragua, con sellos aéreos conteniendo un mapa de una gran parte del ...itorio que Honduras considera ...o, ha sido causa del incidente que ...á a punto de provocar un conflicto bélico entre ambas nacionalidades.

...s de interés señalar que los hondureños manifiestan que la cuestión ...e el territorio en disputa, se solucionó en 1906 por un laudo real ...ñol que aceptaron los dos países.

...e continuar la tirantez de relaciones, créese que la intervención ...niosa de las demás naciones del ...ntinente sería la fórmula para evitar que la lucha entre ambos países ...ara a vías de hecho.

...omo se recordará, no hace mucho aún que fué enunciada por el ...retario de Estado de los Estados ...idos, Mr. Hull, la política referente al uso de la fuerza en las relaciones internacionales y de la intervención en los asuntos internos de los países.

...n el discurso que en esa ocasión ...nunciara Mr. Hull—que motivó la ...esión de numerosas naciones—, ...go, muy especialmente, por la neutralización pacífica, la observancia de convenios internacionales, el respeto por todas las naciones de los ...echos de las demás, el cumplimiento de las obligaciones y la cooperación para solucionar los conflictos por medios pacíficos y prácticos. ...Especial importancia recobra en ...os instantes el detalle de que, ...cisamente entre las naciones que ...mostraron de acuerdo con esa política enunciada por el Secretario ...ll, figuran Honduras y Nicaragua, ...en litigio.

...También Cuba figura entre los Estados que se mostraron de completo ...erdo con dichos planes, apoyando especialmente, entre otros principios, los que se refieren a esfuerzos cooperativos por negociación pacífica y al espíritu de mutua ayuda.

Al entrevistarse el repórter, ayer, como de costumbre, con el Subsecretario de Estado, doctor Campa, hubo de interrogarle—en atención a la actualidad y en torno a las dificultades surgidas entre Nicaragua y Honduras—sobre cuál sería la actuación de Cuba ante la posibilidad de un conflicto bélico entre ambas naciones.

—América es el continente de la paz—hubo de contestarnos el doctor Campa—. Todos nuestros pueblos están preparados para desenvolver una acción pacificadora en el caso de que surgiese un conflicto armado.

Y agregó:

—Entre las naciones del Continente que mantienen esa actitud, se encuentra, en primera fila, Cuba, que no desaprovechará toda ocación propicia para laborar por la paz entre todas las hermanas nacionalidades americanas. Esta es la política de Cuba en estos aspectos...

Con sus palabras, el doctor Campa interpretaba el sentir del Secretario de Estado, doctor Juan J. Remos, que ha impreso a la Cancillería esas normas de cooperación intercontinental.

Por otra parte, conviene señalar que el propio Canciller Remos, en su comentado discurso pronunciado con motivo de la iniciación oficial de labores de la Asociación de Escritores y Artistas Americanos—que tuvo efecto el pasado mes—se refirió ampliamente a la estrecha unión que, por medio de la cultura y para mayor gloria del Continente, habían de mantener las naciones integrantes del mismo.

La posible actitud de Cuba, pues, en un eventual conflicto entre Nicaragua y Honduras, reafirma su adhesión a la política enunciada por Mr. Hull—apoyada por otras cuarenta naciones—tendiente a hacer de América, realmente, el continente de la paz, en una época en que el orbe se debate en convulsiones múltiples.

...ste mes se acordarán las bases para ...s intercambios culturales entre las ...niversidades de Cornell y La Habana

...sido acordado un nuevo plan de estudios para la Escuela ...e Educación. Se ofrecerá un homenaje al Dr. Rogelio Fuentes, decano de los bibliotecarios cubanos. Empezó en el año 1901

...A fines de este mes han de quedar ...minadas las bases sobre las cuales ha de asentarse el intercambio ...tural entre las universidades de ...nell y La Habana.

...Próximamente han de embarcar ...a Cornell los profesores de esa ...versidad que se encuentran en ...ba, a fin de asistir a la reunión ...Medical College o facultad de ...icina que se convocará para tratar del asunto.

...Todo hace indicar que el intercambio será un hecho.

El plan de Estudios de Pedagogía

...Un nuevo plan de estudios ha ...optado para el próximo curso la ...ultad de Educación de la Univer...idad.

...Constará la carrera de cuatro años ...n asignaturas.

...He aquí el plan:

...Primer año: Sociología General, ...sicología General, Antropología General y Biología.

...Segundo año: Psicología Pedagógica, Historia de la Pedagogía, Sociología Pedagógica, Dibujo Natural, ...mer curso, y Metodología Pedagógica, primer curso.

...Tercer año: Psicología del Adolescente, Mediciones Mentales, Metodología Pedagógica, segundo curso, y ...odelado y su metodología.

...Cuarto año: Organización y Administración de Escuelas; Didáctica de ...s Escuelas Secundarias, Técnica de ...Inspección Escolar, Orientación ...fesional e Higiene Escolar.

...Habrá también secciones de estudios especiales de seis clases, a saber: Estudios Literarios, Ciencias ...temáticas, Ciencias Naturales, ...encias Sociales, Dibujo e Higiene y ...ucación Física.

Un homenaje al Decano de los bibliotecarios

...En los primeros días de octubre han de ofrecerle un homenaje al doctor Rogelio Fuentes, decano de los bibliotecarios, sus colegas de la República y un grupo de escritores.

El doctor Fuentes —director de la Biblioteca General de la Universidad —viene desempeñando el cargo desde 1901, hace justamente 36 años.

Recientemente el decano de los bibliotecarios ha visto cómo toma cuerpo un ensueño de toda su vida: el gran edificio de la Biblioteca General, obra que ya está tocando a su fin.

Figuran en la comisión organizadora del homenaje al doctor Rogelio Fuentes, la señora Dulce María Borrero de Luján y el doctor Julio Villoldo.

Se conmemorará el 30 de septiembre

El Comité Estudiantil 30 de Septiembre ha de reunirse hoy, a las diez de la mañana, en la Asociación de Estudiantes de Derecho, a fin de organizar los actos conmemorativos de la fecha del 30 de Septiembre, aniversario de la caída de aquel paladín universitario que se llamó Rafael Trejo.

El doctor Lendián examinó a 1,500 alumnos

El doctor Evelio Rodríguez Lendián, decano de la facultad de Filosofía y Letras de la Universidad, ha establecido un verdadero record al examinar oralmente a mil quinientos alumnos.

El doctor Lendián ha tenido en muchos casos que permanecer en el Alma Máter hasta altas horas de la noche.

Exija el suplemento en ROTO GRABADO con esta EDICION

ESCENAS DE LA DEVASTACION CHINA

Escenas típicas de la devastación de China surgen de esas ruinas de la pequeña población de Suiyan, China del Norte, reducida a escombros por las bombas de los aviadores japoneses. Millares de ciudadanos pacíficos han muerto a consecuencia de los feroces bombardeos. (Foto Acme-Editors Press).

El coronel Rafael Franco, que había sido depuesto de la presidencia del Paraguay y vivía en el destierro, ha sido llamado nuevamente a ocupar la primera magistratura del país después del golpe militar que obligó a dimitir la presidencia provisional al doctor Paiva.—(Véase la información en la última página)

GUERRA DE PALABRAS DE «TREN A TREN» ENTRE LOS ADVERSARIOS ESPAÑOLES

PERPIGNAN, Francia, Septiembre 7. (AP).—Un tren que llevaba mil partidarios del gobierno rojo de España, fugitivos de Santander, ciudad recientemente ocupada por los nacionalistas, se dirigía a Barcelona.

Junto a dicho tren se detuvo brevemente otro en el cual viajaba un centenar de refugiados nacionalistas que se dirigían a la España del generalísimo Franco.

Entre los dos bandos se cruzaron palabras insultantes, teniendo que intervenir la policía para evitar un choque.

«Nos encontraremos en el campo de batalla», era una de las frases que se repitieron de uno y otro lado mientras ambos trenes estuvieron juntos.

EXISTEN PRESIONES CASI NORMALES EN EL CARIBE

Emitió el Observatorio Nacional el siguiente boletín al mediodía de ayer:

Moderadas altas presiones con buen tiempo hay en el Atlántico, al Sur de las Bermudas, en la porción Nordeste del Golfo de México y en casi todos los Estados Unidos. En el resto del Golfo y en el Mar Caribe hay buen tiempo con presiones casi normales.

Pronóstico para hoy, miércoles:

Buen tiempo, excepto algunas turbonadas diseminadas por el territorio. Vientos del Nordeste al Sudeste, flojos a frescos.

En sesión secreta trató ayer la Cámara de las alteraciones que aparecen en la ley presupuestal

A las nueve y media de la noche cayó esta sesión por un pase de lista, y deberá continuar en la tarde de hoy. En la sesión pública se trató de la ley sobre las Notarías

A las cinco de la tarde, ayer, se inició en la Cámara de Representantes la sesión secreta que habíamos anunciado.

Tuvo por objeto la misma considerar el informe del señor Alberto García Valdés, relativo a las alteraciones que aparecen en determinadas partidas de los vigentes presupuestos generales sin que el Congreso hubiera tenido conocimiento de ello—afirma el doctor García Valdés—hasta que dichos presupuestos fueron publicados en la Gaceta Oficial.

El señor García Valdés estima necesario que se depuren las debidas responsabilidades en este problema.

Así mismo propone que, por el propio Congreso, se restablezcan a su primitivo estado, créditos y capítulos, a los que se han dado distinto destino del que tenían en el anteproyecto remitido al Congreso por el Jefe del Ejecutivo Nacional; anteproyecto que fué aprobado por la Cámara y en algunas de sus partes variado más tarde, según se hace notar en la Gaceta.

Esta sesión secreta, que terminó por un pase de lista después de las nueve y media, deberá continuar esta tarde a las cinco.

El señor García mantiene firme su propósito de denunciar los hechos y esclarecer responsabilidades, por sí sólo, para el caso que la Cámara no quiera seguirlo en esta cuestión.

Sobre la sesión extraordinaria

La sesión secreta hizo un alto a las siete de la noche a fin de que diese comienzo la asamblea pública extraordinaria convocada para considerar, entre otros asuntos, el proyecto de ley original de la Cámara y modificado por el Senado, sobre creación de Notarías Públicas; discutir la proposición reorganizando las Granjas Escuelas Agrícolas y aprobar la ley del Senado que restablece a sus antiguos cargos en el Negociado de Ríos y Puertos a los empleados declarados cesantes en el Departamento de Obras Públicas.

Al iniciarse el acto público la Cámara acordó rechazar las enmiendas introducidas por el Senado a la ley sobre las Notarías, y seguidamente, por votación secreta procedió a designar la Comisión mixta que con otra que deberá designar el Senado, discutirá la procedencia o improcedencia de las modificaciones propuestas por la Alta Cámara.

Quedaron designados los siguientes comisionados: Señores Veitía, Jacomino y Pérez Morgado, por 74 votos —delegados de la mayoría— y Señores Penabaz y Cremata, delegados de la minoría, por 16 votos.

Inmediatamente se acordó continuar la sesión secreta y posponer para el lunes a las cinco de la tarde los demás asuntos de la orden del día. Esto es, la reorganización de las Granjas Escuelas Agrícolas y la reposición de los empleados cesantes de Obras Públicas.

Hoy, a las nueve de la mañana, celebrará junta la Comisión de Actas de la Cámara para examinar la documentación de la señorita Ofelia Vázquez, que la acredita como suplente del fallecido representante Eduardo Puyol, y la faculta para tomar posesión de la curul vacante.

Espérase que, informada favorablemente el acta de la señorita Vázquez, será proclamada representante por el CND. esta misma tarde.

Breves declaraciones del Jefe del Estado

Todavía no hace quince días el señor Presidente de la República declaró en San Juan y Martínez que tenía el propósito decidido de situarse en el ángulo más neutral posible, para presidir los próximos comicios dentro de la más estricta imparcialidad.

Más tarde, y con motivo de esas declaraciones, distintos representativos de los partidos de Gobierno formularon sendas denuncias contra algunos secretarios, consignando que éstos realizaban en sus respectivas dependencias actividades políticas partidaristas.

Después, otros políticos gubernamentales manifestaron que el doctor Laredo Bru era partidario de una definición completa en su Gabinete, a base de una de estas dos cosas: gobierno de sectores o ministros sin filiación determinada, es decir, apolíticos.

Por todos esos antecedentes, raro es el día que el rumor público no atisbina una crisis en el Gabinete. Los líderes de los partidos gubernamentales continúan esperando la solución del Ejecutivo sobre sus demandas de definición.

Y así fué que, con el ánimo de buscar una efectiva orientación al respecto, los reporters que cubren el sector de Palacio, enviaron al presidente de la República, por conducto de su ayudante de guardia, capitán Herrera, el cuestionario que a continuación insertamos, con las respuestas del jefe del Estado:

—¿Se ha firmado algún indulto o conmutación de pena?

—No.

—¿Es cierto algún plan para formar un gabinete político o apolítico en su totalidad?

—No hay de esto nada más que lo que he dicho.

—¿Qué asunto importante o de mayor trascendencia se tratará mañana, en el Consejo de Secretarios?

—Son numerosos. La orden del día es extensa.

—¿Hay algún aspecto estudiado por usted, en el Plan Trienal, relacionado con minas?

—El Gobierno viene propugnando la reforma de la legislación minera.

—¿Hay algún proyecto para que el Estado adquiera el oro que produzcan las minas de Isla de Pinos?

—Lo desconozco.

—¿Hay algún viaje presidencial en perspectiva?

—Ninguno en este momento.

—¿Desea hacer alguna otra declaración al país?

—No, por el momento.

Dos mercantes del gobierno de Valencia encallan en la costa de Argelia huyendo al «Canarias»

ARGELIA, septiembre 7. (AP.) — Los capitanes de dos barcos mercantes del gobierno español encallaron sus buques frente a Cherchell, en la costa norte de Argel, antes de ser bombardeados y hundidos por el crucero nacionalista «Canarias».

Los barcos en cuestión son el «Aldecoa», de 4.700 toneladas, y el «Antonio de Satrústegui» de 1.900 toneladas, que se dirigirán desde Argelia a Valencia.

Prohibe Honduras manifestaciones contra Nicaragua

Los dos gobiernos decidieron no enviar tropas a la zona fronteriza de ambos países

WASHINGTON, septiembre 7. AP. Los diplomáticos nicaraguenses y hondureños restaron hoy importancia al efecto del reciente incidente territorial surgido entre los dos países.

El Ministro de Nicaragua Brenes Jarquin dijo que no había recibido instrucciones de su Gobierno para tratar del asunto con el departamento de Estado.

El Encargado de Negocios de Honduras, señor Cáceres, declaró que tampoco había recibido noticia de su gobierno, y agregó que se trata de una cuestión que interesa solamente a los dos países.

La disputa surgió cuando Nicaragua emitió sellos de correos en los que aparece un territorio que, según los hondureños, les fué concedido por un arbitraje del Rey de España en 1906, aceptado por Nicaragua.

TEGUCIGALPA, Honduras, septiembre 7. (AP.) — A las once de la mañana de hoy los gobiernos de Honduras y Nicaragua convinieron, sobre la base de estricta reciprocidad, en no enviar tropas a la región fronteriza entre ambos países.

Mientras la prensa sigue agitando el movimiento el sentimiento popular, el gobierno de Honduras ha prohibido la celebración de manifestaciones públicas.

Las estaciones de radio de Honduras y Nicaragua también han cesado de lanzarse ataques.

SITUO EL GENERAL FRANCO GRANDES FUERZAS AEREAS A 22 MILLAS DE BELCHITE

Inmediatamente comenzará la contraofensiva que tiene por objeto desalojar a los marxistas de esa zona y de los caminos que conducen a Zaragoza que quieren cortar

EN EL CAMINO DE GIJON APENAS ENCUENTRAN RESISTENCIA LOS EJERCITOS NACIONALISTAS

HENDAYA, Frontera franco-española, septiembre 7. (AP).— El generalísimo Francisco Franco, jefe de los nacionalistas, inició hoy una nueva ofensiva para poner sitio a la destrozada ciudad de Belchite, capturada por las tropas del gobierno después de terribles combates que duraron más de diez días.

Varias escuadrillas de aviones de bombardeo y de caza se despacharon a ese sector del nordeste de España para reforzar al ejército nacionalista en su contra-ofensiva.

El general Franco cree que las fuerzas nacionalistas cuentan con terreno suficiente en los alrededores de Zaragoza para rechazar a las tropas del gobierno rojo.

El generalísimo ha concentrado sus fuerzas aéreas en Zaragoza, a 22 millas al norte de Belchite, donde tiene un nuevo aeródromo. Los aeroplanos han sido enviados al frente de Aragón desde Burgos y Vitoria.

En su ofensiva para terminar la conquista del noroeste de España, el ejército nacionalista que avanza por la provincia de Asturias se encuentra a las puertas de la aldea de Prieto, entre Llanes y Gijón.

Los defensores asturianos están construyendo defensas más allá de Prieto, pero los nacionalistas dudan que puedan hacer una resistencia efectiva.

Desde la ocupación de Santander por las fuerzas nacionalistas, el avance en dirección a Gijón se ha estado realizando sin que los asturianos, que se encuentran desorganizados, hayan intentado resistir al avance.

Heroica conducta de unos jóvenes residentes en Llanes que no querían servir a los rojos.

SALAMANCA, septiembre 7. (Havas).—El Gran Cuartel general nacionalista, en un parte oficial publicado a las 8 p.m. dice lo siguiente:

«Ejércitos del Norte, frente de Asturias: quebrantando toda resistencia, hemos continuado nuestro avance sobre el territorio rojo; en el sector oriental de la provincia nos hemos posesionado de Barro, Peña Biforcos, Rodriguero y las colinas contiguas, así como Cabandi y las cumbres que dominan a Cargas de Onís; también han quedado en manos de los nacionalistas los lavaderos de Andara. En toda la línea, los avances han proseguido.

«Las restantes fuerzas que en este sector operan, se han acercado a las montañas de los límites de León, conquistando nuevos territorios.

«En el sector occidental, cañoneos sin importancia.

«En el frente de León, sin novedad.

«Ejércitos del Centro: frente de Madrid, sin novedad.

«Sector de Zuera: avanzamos y rectificamos nuestras posiciones de vanguardia, ocupando a Loma Redonda, la Boquiera y otras alturas de importancia. Rechazamos todos los ataques del enemigo, al cual causamos bajas de importancia.

«En el apeadero de La Princesa, en la Casilla de Valde Escala y Buena, rechazamos a los rojos ocasionándoles muchas pérdidas.

«Ejércitos del Sur: fuego de fusilería y cañón en todos los frentes y sectores. Las bajas del enemigo han sido importantísimas».

El corresponsal del Cuartel General en las tropas nacionalistas ha dado las siguientes noticias sobre la marcha de las operaciones en las líneas asturianas:

«A lo largo de la costa del Cantábrico existen numerosas cavernas, entre las cuales, las que se encuentran en la región de Celorio se hallan poco exploradas. En algunas, son menester de dos a tres horas para recorrer la parte conocida. Hace dos o tres meses, varios jóvenes pertenecientes a las mejoras familias de Llanes, todos de los partidos de la derecha, con varios de otras municipalidades, se refugiaron en una de las cavernas con víveres, armas y municiones. Con sus ametralladoras, rechazaron todo intento de los rojos de desalojarlos de allí, matando a cuantos se aventuraron a entrar en las cuevas.

Tan pronto los nacionalistas llegaron junto a las cuevas, demandaron pasar a sus filas, para hacer con ellos la guerra. Así pudieron tomar parte en las operaciones que culminaron en la conquista de Celorio por nuestras huestes».

Afictiva situación de los Valles de Andorra.

PERPIGNAN, Francia, septiembre 7. (Havas).—El Consejo General de los Valles de Andorra acaba de elevar una petición al gobierno francés, debido a la situación aflictiva que están padeciendo. En efecto, los andorranos que desean hacer acopio de provisiones para el invierno, como las nieves no les permiten descender a territorio francés, y la frontera española se encuentra cerrada a causa de la guerra civil, sus condiciones son deplorables.

No poseen sino pesetas del gobierno rojo, que no les valen para comprar en Francia y además la desvalorización del cambio español de esa zona llega a tal grado, que los artículos adquieren tipos exhorbitantes.

Se ha logrado del gobierno de Burgos que acepte las pesetas a cambio de mercancías; pero es menester que el obispo de la Seo de Urgell, coprincipe de los Valles, obtenga ahora los permisos necesarios para el traslado de los artículos a través del territorio francés.

El gobierno de Francia estudia en estos momentos la cuestión.

5,000 REFUGIADOS ROJOS SERAN ENVIADOS DE FRANCIA A CATALUÑA

LA ROCHELLE, septiembre 7. (Havas.)—El envío a España de los 5.000 refugiados españoles que trajo el vapor inglés «Stanmore», de Santander, ha continuado en el día de hoy.

A las 11 y 30 salió en un tren para Puigcerdá el primer contingente con 1,200 refugiados; por la tarde, saldrá otro convoy en la misma dirección.

Otro barco inglés torpedeado en el Norte de Africa

Iba de Egipto a Túnez con un cargamento. El torpedo estuvo a punto de tocarlo

LONDRES, septiembre 7. (AP.)— El buque-tanque inglés «Harpa», de 3.000 toneladas, fué atacado esta noche por «un buque de guerra desconocido» frente a la costa del Norte de Africa, según noticias recibidas por el Lloyd-s desde Túnez.

El «Harpa» se dirigía desde Port Said, Egipto, a Túnez.

Llegó el «Harpa» a la Gouletta y más tarde intentará seguir el canal hasta Túnez.

Muchos catalanes piden en Hendaya sumarse a Franco

Logran huir de Cataluña y exponen sus simpatías. La Cruz Roja en Madrid

PERPIGNAN, sept. 7. (Havas). Unos cien españoles que llegaron a Francia a través de los Pirineos, procedentes de Cataluña, fueron congregados en la prefectura de Hendaya, manifestando muchos el deseo ardiente de pasar la divisoria para ir a combatir en las filas del general Franco. De ellos solamente diez recibieron autorización para quedarse en el país, residiendo en Lozere, lejos de la frontera.

Hoy cruzaron los Pirineos quince autobuses de la Cruz Roja Internacional, que desde Ginebra se dirigen a Madrid. El jefe de la misión fué exhortado por las autoridades francesas a fin de que observen estrictamente los fines caritativos que los llevan a España. Con esta condición, se les dejó seguir viaje.

SUMARIO DE ESTA EDICION

	Páginas:
Informaciones políticas	2
Los cónsules cubano liberarán a los compatriotas que están peleando obligados por los rojos	3
Terminada la organización del VII Congreso Médico Panamericano	3
Editoriales y literatura	4
Crónica Social	5-7-9
Información de Sanidad y sucesos de policía	14
Teatros	6
Sports	12-13
Información Mercantil y azucarera	16
Cataluña quiere abandonar la guerra a cualquier costo	11
Artículo de Don Manuel Aznar	11
Sensacionales declaraciones de Hitler sobre la unión de Alemania, Italia y Japón contra el comunismo	22
Desde el lunes no cesa el combate en toda el área de Shanghai	22

Ataca el "Canarias" a varios barcos en las costas de Argel

Se asegura que varios fueron hundidos, pero no hay detalles. Un buque también fué averiado

ALGER, Septiembre 7. (Havas.)—Se ha sabido esta noche que el violento cañoneo que se escuchó frente a la costa de Tenes, que comenzó a las 6 y duró hasta las 8, fué la consecuencia de un verdadero combate naval que se produjo entre el crucero nacionalista «Canarias» y varias lanchas cañoneras rojas. Se desconocen los resultados, pero se asegura que en la acción tomaron parte siete cañoneros rojos.

El cañonero francés «Iphigenia» salió hacia el punto en que se desarrollaba la acción convoyado por dos contratorpederos franceses para garantizar la seguridad de las aguas territoriales contra toda contingencia.

Se afirma que fueron hundidos cuatro cañoneros rojos por el «Canarias», pero aún la noticia no ha sido confirmada.

Por otra parte, se ha informado que el vapor petrolero inglés, «Harpa», de la «Anglo-Saxon Petroleum Company», que se dirigía de Port Said a La Goulette, en Argelia, fué atacado por un crucero desconocido, que se supone sea el «Canarias».

También informan los armadores de la «Blue Star Line», que el vapor inglés «Sidney Star», de 11,095 toneladas, sufrió una explosión frente a Las Palmas, creyéndose que fuese ocasionada por un torpedo submarino.

PRIETO OCUARA EN VALENCIA, EL PUESTO DE NEGRIN

VALENCIA, Sept. 7. (Havas). —Se anuncia que Indalecio Prieto ocupará provisionalmente la presidencia del Consejo, mientras dure la ausencia del Dr. Negrín, en Ginebra.

M.E.C.D. 2016

EL PRC INVITA NUEVAMENTE A LOS SECTORES AFINES PARA TRATAR DE UNIFICACION ELECTORAL

DICTAMINARA HOY LA COMISION DE ACTAS DE LA CAMARA SOBRE LA PROCLAMACION DE LA SRTA. DULCE OFELIA VAZQUEZ

El ambiente político está un tanto enrarecido, acentuándose mucho más las divisiones en los partidos

Contribuye a mover de modo extraordinario el ambiente lo que se habla de gabinete apolítico o de concentración y con los diferentes enfoques en el problema del «sorteo»

Ayer, por falta de quórum, tampoco hubo sesión ordinaria en el Senado.

Ello ha llevado a pensar a algunos que quién será ese senador «quórum», tan importante que no se puede hacer nada sin él, pues cada vez que falta no hay sesión.

El ambiente es de enrarecimiento. Varios son los senadores que se encuentran en uso de licencia o en provincias y los grupos se acentúan.

Los liberales divididos en tradicionalistas y renovacionistas, los conjuntistas en menocalistas y verdejistas, los nacionalistas —de los que se separó el tronco que ha ido a fomar con otros elementos el Social Demócrata— con votos indecisos, como los de Miguel Suárez y Arturo Illas, y los republicanos con escisiones como la de Carlos Font y otras quizás para un futuro ofrecen, en ambos cuerpos colegisladores, puesto que en la Cámara de Representantes el status es análogo, un cuadro bastante complicado.

Como si no fuesen bastantes esas alteraciones de los factores electorales, diversos criterios se sostienen en ambos cuerpos en lo que respecta al sorteo de los períodos congresionales, al Código Electoral y los comicios a celebrar, a la forma de conceder la amnistía...

El Senado quiere ir al sorteo inmediatamente y dictar las medidas correspondientes para que se convoque a elecciones para renovar la mitad de la Cámara en el mes de abril y para designar los delegados a la Convención Constituyente que aprobará la nueva estructuración de la República.

¿Y la Cámara?... Hasta ahora ha venido oponiéndose al sorteo y proponiendo la remisión del asunto a la Convención Cnstituyente.

A toda esta situación hay que agregar el propósito 'expreso del Presidente de la República de ir a un Gabinete totalmente apolítico o a un Gobierno de concentración, en el que participen todos los sectores.

Los legisladores del Partido Social Demócrata estuvieron sosteniendo ayer un amplio cambio de impresiones con el senador Justo Luis del Pozo, su presidente. El senador Gonzalo del Cristo, que acaba de regresar de Camagüey, y los también senadores Simeón Ferro y José A. Casabuena participaron de la reunión.

El senador Lucilo de la Peña, Presidente del Poder Legislativo, señala que seguirán constituyendo directorios renovacionistas dentro del Partido Liberal, que cuentan con la mayoría en la generalidad de los Comités, que no quieren entrar en polémicas con los líderes de la tendencia tradicionalista, devolviendo amargura por amargura y que el Partido Liberal no puede desconocer la valiosa cooperación de los elementos revolucionarios que se prestaron a tomar en sus manos la bandera y a enarbolarla de nuevo en las pasadas elecciones.

¿Cómo se despejará en definitiva el cuadro? ¿Qué solución recibirá cada uno de los problemas enunciados y cómo se agruparán los senadores en definitiva?

A Recio, Vasconcelos, Capestany y Caíñas se les da como tradicionalistas; a Lucilo de la Peña, Ernesto Rosell, José Manuel Casanova y Alfredo Hornedo, como renovacionistas.

¿Y a Calvo Tarafa y Rosado?... El primero, al menos, parece inclinarse hacia los renovacionistas también.

Será, pues, cosa de esperar que termine todo este período de mediaciones y «pour parlers» de senadores, representantes y figuras políticas en general, y en todo caso al primer lunes de abril, fecha para la que está señalada la renovación parcial de la Cámara de Representantes.

Ya por de pronto se habla de dos antecedentes: uno, referente a que en otras ocasiones han tomado posesión el día indicado un grupo de representantes y los demás lo han ido liquidando los recursos electorales que tenían pendientes y que podían afectar su designación; y otro, relativo a que los senadores, en una circunstancia análoga, han continuado en sus cargos hasta la extinción de su período.

¡Y eso es decir algo!

Notas políticas matanceras

Comité Pro-Francisco Gómez Rodríguez

MATANZAS, septiembre 7. DIARIO.—Con gran entusiasmo ha comenzado a organizarse en esta ciudad un Comité «Pro-Francisco Gómez Rodríguez», Secretario de Comunicaciones durante el Gobierno del coronel Mendieta.

El citado Comité —que tendrá carácter Provincial —será integrado por destacados elementos de los distintos partidos, y tendrá a su cargo la defensa y propaganda de «Panchito» Gómez, como candidato a Representante por esta Provincia.

Como se sabe, el señor Gómez Rodríguez —que es hijo ilustre de Matanzas— fué un verdadero benefactor para nuestra provincia durante su permanencia en el Gabinete del Presidente Mendieta, al lograr los mayores beneficios para los matanceros.

Uno de sus mayores éxitos los fué sin duda el logro de la emisión de sellos de Correos, con destino a la Zona Franca de nuestro Puerto; de cuyo importe ha recibido ya el Consejo de Administración alguna parte —que aunque pequeña— ha servido, empero, para iniciar las grandes obras que se proyectan, pendientes, desdichadamente, de la aprobación del Reglamento, que parece haber sufrido en la Secretaría de Hacienda, un terrible colapso.

«Panchito» Gómez, por éste y otros muchos motivos, ha sido objeto más de una vez de cálidos homenajes en la ciudad de Matanzas, de los cuales nos hicimos eco oportunamente, y los que han venido demostrando, de manera rotunda, la gran simpatía y afecto que le profesan sus comprovincianos.

Ahora, el hecho cierto de la formación de un Comité de Propaganda para su candidatura, integrado —como decimos al principio— por elementos valiosos de todos los partidos, viene a dar la medida de su enorme arrastre y simpatía, pues no son nacionalistas ni liberales, sino todos los matanceros, los que se proponen ayudarlo.

LOVIO, Corresponsal.

UN MARIDO FELIZ!

Una amiga recomendó a mi esposa que tomara **AGAREX** para evitar el mal humor y la biliosidad producida por la constipación intestinal.

Desde entonces ella toma una cucharada de **AGAREX** por la noche al acostarse y otra antes del desayuno. **AGAREX** la ha transformado... es la mujer de antes... alegre... satisfecha.

El **AGAREX** es una magnífica preparación porque sus efectos son suaves, sin producir molestias. Las mujeres especialmente se encantan con **AGAREX** porque el cutis se mantiene fresco y suave... libre de barros e impurezas.

Compre hoy un frasco de **AGAREX** en cualquier farmacia del letrero **Rexall**.

PRODUCTOS Rexall GARANTIA ABSOLUTA

Busque el letrero Rexall

PALACIO

Los indultos

Manifestó a los periodistas el secretario de Justicia, doctor Alonso Pujol, que todavía se encuentran en poder del Presidente los expedientes de indultos favorablemente informados por el departamento a su cargo.

Oscar García Montes

Una larga entrevista celebró ayer con el Presidente el doctor Oscar García Montes.

Sobre los asuntos tratados se guarda la mayor reserva.

Los veteranos de la Independencia

Sobre cuestiones relativas a los veteranos de la Independencia, celebró ayer una entrevista con el Presidente el coronel Guillermo Schweyer.

El secretario de la Presidencia

Con el jefe del Estado estuvo despachando gran parte de la mañana, ayer, asuntos de su departamento, el secretario de la Presidencia, doctor José Enrique Bringuier.

La ley de Ríos y Puertos

Estuvo en Palacio para entrevistarse con el Presidente, el senador por la Habana, señor Casabuena.

Dicho legislador estima—y así lo comunicó a los reporters—que una vez aprobada por la Cámara de Representantes la ley que restituye a sus cargos del negociado de Ríos y Puertos a los cesanteados en Obras Públicas, el presidente de la República le dará su sanción.

Conmutación de una pena de muerte

Los reporters recogieron ayer la impresión, ofrecida en Palacio, de que de un momento a otro el presidente de la República conmutará la pena de muerte impuesta por el Tribunal de Urgencia al reo Enrique Giroud.

La conmutación será por la inmediata.

Mariano Lora

El representante cenedista por las Villas, señor Mariano Lora, dijo ayer en Palacio lo siguiente:

«La conmemoración del 4 de Septiembre, este año, ha sido digna de esa fecha.

«Las palabras del coronel Batista en su alocución al pueblo, constituyen una enseñanza para aquellos políticos que se aprovecharon de ciertos momentos de confusionismo para sus fines egoístas.

«Esas palabras del jefe de la Revolución trazan una trayectoria luminosa en beneficio de la República».

Luis Emilio Fernández, operado de madrugada

Víctima de un fulminante ataque de apendicitis, fué llevado esta madrugada a la Policlínica de Cienfuegos el representante a la Cámara, Luis Emilio Hernández Mauri.

Dada su extrema gravedad esta misma madrugada estaba siendo sometido a una intervención quirúrgica por los doctores Felipe Posada y Guillermo Montalvo.

Crédito de $1,000 para estudiar el comercio de drogas

Se concederá al libro de Gil Carballo que trata de ese grave problema nacional

Suscrita por los Representantes señores Lucas A. Cambó, Carlos M. Fraile, Manuel Iglesias, Luis Granda y Luis M. Bori, se ha presentado en la Cámara de Representantes una proposición de Ley, que tiene un verdadero fondo moral y que demuestra plenamente lo que significa de estímulo, para quien ha hecho en beneficio de la humanidad, una obra magnífica, cuyo texto habrá de encausar a buena parte de la juventud cubana, desviada del camino honesto, por el uso de las Drogas Heroicas.

La mencionada Ley dice así:

Se concede, por una sola vez, un crédito por la cantidad de UN MIL PESOS ($1.000.00), los cuales serán tomados de los fondos no afectos a otras obligaciones, disponibles, cuya cantidad será entregada al señor Antonio Gil Carballo, periodista cubano y autor de la obra titulada: EXPENDEDORES Y VICIOSOS, para que continúe profundizando sus estudios sobre las drogas heroicas y el modo de combatir ese vicio.

Hoy sí que se reunirá el Pleno Congresional del CND.—Nada todavía de indultos.—La Comisión Auténtica rumbo a Miami.—Grau San Martín regresará el 25 del actual.—Hablará por radio el día 10.—No hubo quórum en el Senado ayer.—Luis Emilio Hernández operado.—Mítines en la provincia pro-Plan Trienal.—Citado el Cenáculo Nacionalista.—Actividades del Demócrata Republicano.—Un monumento a Serafín Sánchez.—En favor de Francisco Gómez en Matanzas.—José Manuel Quintana llegará en breve.—Una Comisión Especial del Ejecutivo punista de Chávez.—Por las oficinas del doctor Verdeja.—Notas sintéticas del Congreso.—De Política Menuda.—Actividades en Palacio ayer.—Rápidas.—Apuntes del día.—Noticias de la Secretaría de Gobernación.—Otras informaciones sobre el movimiento de la política nacional.

MOVIMIENTO POLITICO

"A punto de estallar la guerra entre Nicaragua y Honduras".

APUNTES DEL DIA

De manera intempestiva el Sorteo y la Constituyente han regresado, estos días, a la superficie de la actualidad.

Se les creía sumergidos en la más profunda indiferencia, en el más completo olvido y ahora retornan cuando nadie lo sospechaba, sin razón aparente para aparecer.

No digamos que el asunto vuelve a apasionar a la opinión pública y de este modo nos evitaremos incurrir en lamentables exageraciones.

Lo cierto es que la Constituyente y el Sorteo han sufrido tantas alternativas, que ni su colapso produce ya desilusión, ni su resurgimiento despierta entusiasmo.

Ambas cuestiones, no obstante su extraordinaria importancia para la vida política del país, han perdido lo mejor de sus atributos: el atractivo.

En verdad, no atraen la atención de las gentes.

Y así ocurre que el público, oyendo hablar de que el Sorteo y la Constituyente están veraneando en una playa lejana y desconocida, se encoge de hombros, y que leyendo en la prensa que el Congreso va a dispensarle un tratamiento inmediato, sonría con hondo pesimismo.

Diríase que, para las gentes, el tiempo de la Constituyente y el Sorteo ha pasado.

Pero latente o en la superficie una y otra cosa están ahí, presentes, corpóreas, fuertes y plenas de vigor, retando a ignorarlas a los que cierran los párpados para desconocerlas y a cuyo deber corresponde brindarles calor y darles la solución que demandan.

El Sorteo y la Constituyente no pueden continuar ofreciendo el espectáculo de un objeto sin objeto que ora se exhibe en el esccaparate brillantemente iluminado para que todos lo vean, ora se echa en la trastienda al rincón más obscuro.

Es necesario llevarlos al Congreso y allí darles una solución adecuada; la única adecuada.

Sólo de esta manera renacería la fe del público. Sólo de este modo no perdería la esperanza en sus legisladores.

¿Vuelve a ser la actualidad la Constituyente y el Sorteo?

Pues a aprovecharla, señores congresistas.

Un jefe republicano de Mayarí que sigue al doctor Santos Jiménez

El señor José Rodríguez Peña, presidente del Comité Ejecutivo municipal de Acción Republicana en Mayarí, ha dirigido una carta al señor Santos Jiménez en la que hace constar que habiendo fundado el Partido en aquel término oriental con 1.600 afiliados y animado del mejor propósito, pudo comprobar más tarde el abandono de que fué objeto, sacrificado como otros jefes de término, por lo que, movido entre otras razones, por las expuestas, ha resuelto seguir la orientación traazada por el doctor Santos Jiménez.

En su carta el jefe republicano de Mayaría se pone a las órdenes del doctor Santos Jiménez.

Actividades del PDR en Camagüey

Elementos del grupo independiente de la Cámara que sigue las orientaciones políticas del general Menocal, nos aseguran que últimamente han realizado en Ciego de Avila 700 afiliaciones al Partido Demócrata Republicano y que en Camagüey, donde el domingo quedó constituído el comité gestor de este Partido, funciona una oficina que diariamente actúa por comisiones en los barrios y registra numerosas afiliaciones.

Pro-renovación liberal... sanitaria

Un periódico de la tarde ha dado cuenta recientemente de haberse constituído un comité político electoral denominado Pro Renovación Liberal.

A la expresada publicación se le olvidó consignar entre admiración esta frase admirativa: «¡Se salvó la Sanidad!». Pero nosotros la escribimos porque no puede ocurrir de otro modo leyendo, en la información de marras, los nombres de las personas que forman la presidencia de honor de Pro Renovación Liberal:

Zenón Zamora, secretario de Sanidad.

Oscar Grave de Peralta, jefe de Personal, Bienes y Cuentas de la Secretaría de Sanidad.

Antonio Riva, director de Beneficencia.

Delio Hernández, jefe de Despacho de la Secretaría de Sanidad.

Asterio Latour, jefe local de Sanidad de la Habana.

Pero resulta que de este team ninguna salvación puede esperar la Sanidad, puesto que no se trata de una junta técnica para combatir la fiebre tifoidea, la frambesia, el parasitismo, la fiebre palúdica y la terrible legión de mosquitos que están asolando a la Habana despiadadamente.

Se trata, sencillamente, de una agrupación política partidarista que, aun cuando enarbole la bandera amarilla de la Sanidad, nada tiene que ver—ni quiere ver tampoco—con la higiene pública y la persecución de los mosquitos y las medidas profilácticas contra las endemias y epidemias que azotan en todas partes.

Los que, al igual que nosotros, al leer el cuadro de tan elevadas figuras del Departamento de Sanidad al frente de un comité, habían comenzado a aplaudir pensando ya en futuras y grandes mejoras sanitarias, pueden recoger velas y guardar para otra oportunidad las congratulaciones.

No es un comité Pro Renovación Sanitaria, sino un comité Pro Renovación Liberal Sanitaria, que no es lo mismo.

LA REUNION DEL COMITE CONGRESIONAL DEL CND

Se han cursado las invitaciones telegráficas correspondientes para la sesión del pleno congresional del CND, que se llevará a efecto en la mañana de hoy, en la Cámara.

Los asuntos a tratar en esta interesante reunión de los cenedistas del Congreso son:

Orientación del Partido Conjunto Nacional Democrático respecto del Gobierno.

Consideración de las protestas formuladas por representantes del CND contra la distribución de compensaciones burocráticas.

Consideración del proyecto de Constitución.

Y consideración del sorteo de los congresistas.

INVITA, POR ULTIMA VEZ, EL PRC A LOS SECTORES AFINES

El Ejecutivo Nacional del Patido Revolucionario Cubano lanzará un manifiesto de hoy a mañana invitando, por última vez, a los sectores afines a que se sumen al movimiento auténtico organizado.

Esta invitación es consecuencia de otras realizadas en distintas oportunidades por el Partido.

Saldrá esta semana la comisión Auténtica

La Comisión que irá a Miami para acompañar al doctor Grau a su regreso a Cuba estará integrada por los señores Méndez Peñate, Sergio Carbó, Félix Lancís, Oscar de la Torre, González Rubiera, y Martínez Márquez.

Saldrá el viernes o el sábado de la presente semana para cumplir la misión encomendada por el Ejecutivo nacional del PRC.

Grau hablará por radio

La Hora Futuro, que dirige la señora Conchita Castanedo de López, ofrece un radiomitin el próximo viernes 10, de ocho y media a diez de la noche.

En ese acto de propaganda auténtica será escuchado el doctor Ramón Grau San Martín, quien hablará desde Miami.

En la hora «Futuro» actuarán en esa oportunidad además del ex-Presidente Grau, la señorita Otilia André, miembro del Ejecutivo del PRC, Berta Arocena de Martínez Márquez y la propia señora Castanedo. Hablarán también: Antonio Penichet, líder obrero; Julio C. López, mayordomo de Palacio cuando el Gobierno de Grau; doctor Juan de Moya, médico y líder del Partido en Oriente; Manolo Braña, director de «Luz»; Gustavo Moreno, ex-Secretario de Obras Públicas.

Se ha escogido la fecha del 10 de septiembre, por ser el aniversario de la ascensión al Poder del doctor Grau San Martín.

MITINES EN LA PROVINCIA POR EL PLAN TRIENAL

El domingo se ofrecerá un mitin en el barrio La Concordia, de Madruga y otro en el Parque Bolaños, de Aguacate.

Ambos actos serán de propaganda del Plan Trienal y organizados por el representante José M. Castillo, quien anuncia que será una demostración real y efectiva de campesinos y obreros.

DOLOR DE CINTURA

Lave los riñones de venenos y de ácidos y ponga fín a las levantadas de noche

40 CENTAVOS LO DEMUESTRA

Cuando los riñones están obstruídos, la vejiga irritada, y la eliminación es escasa y ardorosa, necesita usted tomar las Cápsulas MEDALLA DE ORO de Aceite de Haarlem, estimulante eficaz e inofensivo y diurético experimentado que siempre da los resultados apetecidos y que sólo cuesta 40 centavos el frasco en cualquier farmacia moderna.

Son siempre seguras y efectivas para devolverles a los riñones y a la vejiga su actividad normal y saludable. Pruébelas y dormirá tranquilamente toda la noche. Pero insista en que le den las Cápsulas MEDALLA DE ORO, del legítimo y original Aceite de Haarlem, Holanda.

Otros de los síntomas de debilidad de los riñones e irritación de la vejiga son: el dolor de cintura — los ojos abotagados — los calambres en las piernas — las manos sudorosas.

"Tratará la Liga sobre las agresiones a barcos mercantes".

Notas sintéticas del Congreso

En la sesión ordinaria de ayer, se dió cuenta a la Cámara de la solicitud hecha por la señorita Dulce Ofelia Vázquez para que se le proclame representante por Oriente, en la vacante producida por el fallecimiento de Eduardo Pujol.

Esa solicitud viene acompañada de la documentación correspondiente.

La Cámara acordó tratar mañana en primer término, el dictamen de la Comisión de Actas, por petición del representante Martínez Méndez.

La Comisión se reúne a las nueve de la mañana, y, brevemente, emitirá su dictamen, que se estima será favorable.

Se espera que en la misma sesión ordinaria de hoy será proclamada la nueva representante por la provincia de Oriente.

Dictaminará hoy la Comisión de Actas

La señorita Dulce Ofelia Vázquez —a quien tuvimos el placer de entrevistar brevemente ayer—nos afirmó su consecuencia política con el senador oriental doctor Wifredo Albanés, que presentó la nueva representante a los repórters de la Cámara ayer.

En el breve instante que duró la sesión ordinaria de ayer en la Cámara se pudo observar suficientemente que los líderes de la minoría cameral abogaban por la inmediata proclamación de la señorita Vázquez Vivar, y pedían la abreviación del procedimiento para que así fuera hecho cuanto antes. El señor Cremata solicitó que la Comisión de Actas dictaminara dentro de tres horas; y como ésta se registraron otras iniciativas.

Pero la señorita Vázquez Vivar que disfrutaba ayer el halago de una popularidad que ella misma reconoció, quiso hacer constar reiteradamente que se abstenía de toda opinión partidarista por el momento.

Mientras las damas que ostentan representación en la Cámara atendían a la que será desde hoy su nuevo colega, el doctor Wifredo Albanés, ciceroneaba en el Capitolio a su joven compañera en el Congreso.

Nuestra impresión es que la nueva representante del CND seguirá la línea política que mantiene su jefe provincial el doctor Albanés, o sea mantenerse dentro del Conjunto.

Las últimas proposiciones de Ley en la Cámara

Creación de una Secretaría de Legación

Para crear la plaza de Secretario de primera clase en la Legación de Cuba en China, se ha presentado a la Cámara, una Proposición de Ley:

En la misma se dice que conviene a los intereses del servicio exterior de la República, la creación del mencionado cargo, ya que la Legación de China, está atendida desde hace varios años solamente por un Ministro.

Para cancelar una hipoteca

La señora María Caro de Chacón, Representante Cenedista por Oriente, ha suscrito una Proposición de Ley, por la cual se concede un crédito de tres mil pesos destinado a cancelar la hipoteca que grava la casa Sánchez Hechavarría, número 49, propiedad de la familia Pujals Cancino.

Esta proposición, suscrita por cinco Representantes orientales, tiene por finalidad favorecer a la familia de distinguidos libertadores como Don Juan Manuel Cancino y Don Vicente Pujals, que prestaron inapreciables servicios a la causa de la Revolución.

Un monumento a Serafín Sánchez

Suárez Rivas, Representante villareño, presentó a la Cámara, para que sea erigido un monumento al General Serafín Sánchez Valdivia, patriota spirituano que rindió su vida en combate en la manigua.

La Proposición del doctor Suárez Rivas, concede un crédito de sesenta mil pesos para la erección de un monumento en el Parque que lleva su nombre al General Serafín Sánchez de la ciudad de Sancti Spíritus.

Una comisión apropiada deberá entenderse con todo lo relacionado con el monumento.

«Cada pueblo tiene su héroe legendario—dice el proponente—y procura formar en torno del mismo la guirnalda de oro de todos sus recuerdos. Sancti Spíritus tiene la figura legendaria y el nombre excelso de Serafín Sánchez Valdivia, valiente soldado y guerrero impetuoso, que es, además, compendio y arquetipo del heroísmo».

Llega Quintana el día 11

El sábado 11 del actual, por el muelle del Arsenal, regresa a esta ciudad, después de breves vacaciones en los Estados Unidos, el representante a la Cámara y secretario de la misma, doctor José Manuel Quintana.

Un grupo de amigos le prepara cariñosísimo recibimiento

"Difunde Pinar del Río, la ventaja de sembrar "caña brava".

RAPIDAS

Todos los diarios capitalinos han dedicado sus cintillos a la próxima proclamación de la Dra. Dulce Ofelia Vázquez.

Por congresista... y por bella...

o o o

Para hoy está anunciada la reunión del Comité Congresional del Conjunto Nacional Democrático.

Fuegos artificiales...

o o o

Ordena el fiscal de la Audiencia la detención de varios políticos cenedistas de Güines.

La mula tumbó a Genaro...

o o o

Celebrará una fiesta el Bloque Revolucionario en el parque de Peñalver.

Niños, a divertirse...

o o o

Organizado el P.A.N en el barrio de Medina.

Libra de dieciséis onzas...

o o o

Representativos punistas de Matanzas se reunieron en fraternal almuerzo.

Se repartieron la lechona...

o o o

Mantienen sus demandas al Ejecutivo los partidos de Gobierno en el sentido de que se produzca una definición en el Gabinete.

Conmigo o «sinmigo»...

o o o

Nuestra trompa de eustaquio se encuentra herida profundamente. Todas las noches nos sorprenden con un nuevo «tip»: Fulano para Hacienda, Zutano para Educación, en fin, que cada cual trata de «empujar» a su candidato.

Pero trabajan en balde, porque tenemos tapones...

o o o

El senador Caíñas Milanés regresó de los Estados Unidos, visitó la mansión palatina y declaró que estaba desorientado; más tarde vimos su firma calzando el manifiesto de los liberales ortodoxos.

Se habrá orientado...

o o o

Ese documento aparece suscrito por varios líderes del liberalismo que siempre se han distinguido por su actuación renovadora dentro del partido en todas las épocas, no obstante el sabor antirrenovacionista del manifiesto.

¿Paradoja?...

o o o

Para el día 26 de los corrientes ha sido señalado el retorno del doctor Grau San Martín a Cuba.

Le salió «anguila»...

o o o

Se terminaron las discrepancias entre los consejeros provinciales, el Gobernador y el doctor Valdés Astolfi.

Paz en Varsovia...

o o o

El doctor Fernando Sirgo se hizo cargo de su cartera de Educación tan silenciosamente, que ni un solo discurso se pronunció en el acto de la entrega, realizada por el doctor Remos.

Fiesta de familia...

o o o

Clama Isla de Pinos por una amplia autonomía administrativa y fiscal.

Cotorrita real...

o o o

Negó el presidente de la República la rumorada crisis del Gabinete, y ratificó sus anteriores declaraciones: Gobierno de sectores o apolítico.

Sí y no...

o o o

El viernes hablará Grau San Martín por radio para saludar a sus correligionarios.

Explicará los beneficios que reportan a la salud el salitre y el aire de las playas floridanas...

o o o

Tampoco aprobó ayer la Cámara el crédito para reponer a los cesantes de Obras Públicas.

Jugando con los collares...

Dos secretarios

Con el presidente de la República despacharon asuntos de sus respectivos departamentos, los secretarios de Obras Públicas, Max Borges, y de Hacienda, Giménez Lanier.

Ninguno de los dos hizo manifestaciones a los reporters.

ORO

y toda clase de monedas, compro y vendo.

R. del VALLE

M-7611 Tte. Rey 33.

Sufre Consolación del Sur una grave crisis económica

Haitianos y jamaiquinos van a ser incriptos también en el Registro de Extranjeros

El doctor Octavio Garcerán Laredo, director del Registro de Extranjeros, estudia en estos momentos el plan propuesto por el jefe de negociado del Registro, señor Edmundo Nin, tendiente a lograr la inscripción de numerosos jamaiquinos y haitianos que aún no lo han hecho, para lo cual se destinarán los inspectores que sean necesarios.

Aprobado el presupuesto de Mantua

El coronel Amiell, Secretario de Gobernación, ha impartido su aprobación al presupuesto del Ayuntamiento de Mantua, el cual, según informó el Negociado de Asuntos Provinciales y Municipales, no adolece de defecto alguno.

Protección a Consolación del Sur

El Alcalde del Término de Consolación del Sur señor José Besú visitó ayer al Subsecretario de Gobernación, doctor Juan Rodríguez Pintado, interesando la protección oficial a los intereses del municipio, que pasa por grave crisis económica. El doctor Rodríguez Pintado prometió a dicho Alcalde dar cuenta al Secretario, coronel Amiel.

Veterinario para la Cárcel

El Presidente de la Asociación de Farmacéuticos de Cuba, doctor G. Pereira, ha solicitado de Gobernación que ordene a las autoridades de la cárcel de la Habana la designación de un veterinario para examinar las reses que han de ser sacrificadas en ese penal, cumpliéndose el decreto 1346 de 1928. Dice el doctor Pereira que no se está cumpliendo así lo dispuesto en el decreto ya que en ese penal se sacrifican reses sin la previa inspección de veterinarios.

La clausura del matadero

El pueblo de Cifuentes, por medio de su Alcalde, se ha dirigido a Gobernación, urgentemente, pidiéndole que se levante la clausura del matadero, ordenada por Sanidad, de la cual protesta y que se permita sacrificar las reses allí a presencia de un técnico antes de que se designe a un veterinario.

Embarcó el doctor Mario Palacios

Ha embarcado rumbo a los Estados Unidos, en compañía de su distinguida familia, el doctor Mario Palacios de la Cruz, Director General de Personal, Bienes y Cuentas de la Secretaría de Gobernación. Con ese motivo sus subalternos y todos los funcionarios y empleados de la Secretaría le hicieron objeto de cálida despedida.

Debe abonarse el tributo sobre las ventas al contado

Las operaciones al crédito o ventas a plazos abonarán el dos y medio de las entradas

El secretario de Hacienda, doctor Giménez Lanier, firmo ayer una importante resolución que ha sido aplicada a un caso presentado por la sucursal de The National Cash Register Company de Cuba, al artículo primero, párrafo primero de la ley de 23 de septiembre de 1932.

Por esa resolución se exige a la referida compañía el ingreso—por sus operaciones de contado y crédito en los años 1933 y 1934—del impuesto del 3 por ciento sobre los ingresos brutos que ha percibido, y se excluyen las ventas a plazos, por las que se tributa el dos y medio por ciento de las entradas.

En lo que respecta al año 1935, la Secretaría de Hacienda ordena que la Administración precise las pruepas eficaces para saber el costo de producción de las máquinas registradoras que la compañía vende en Cuba.

Implica esta resolución de la Secretaría de Hacienda el conocer el costo de producción o adquisición, con el objeto de derivar utilidades imponibles, pues entiende que una compañía extranjera que opera en Cuba mediante sucursales o agencias o representaciones, opera ella misma y no puede aumentar el costo de producción fabril o de adquisición por conceptos que representen beneficio de la compañía, ni fijarlos arbitrariamente.

Plano de carretera

La Secretaría de Hacienda ha interesado de la de Obras Públicas, le remita a la mayor brevedad, copia del plano de la carretera que va de Perico a Colón, así como de los planos parcelarios de las expropiaciones o convenios realizados para la construcción de la citada carretera.

Las recaudaciones

Según los datos facilitados por la Dirección General de Contabilidad, las recaudaciones por todos conceptos el día de ayer ascendieron a 215 mil 10 pesos con 19 centavos. Hasta esa fecha se han ingresado en la Tesorería General de la República, desde el comienzo del año fiscal, primero de julio pasado, $14.309.559.20.

$5,000 para seguir edificando un gran centro de socorros

Detenido un miembro de «Los Pistoleros del Cerro) cuando había asaltado a un anciano

MARIANAO, septiembre 7. DIARIO, Habana.—El vigilante Rodolfo Martínez presentó en la Jefatura de Policía a Francisco Reigosa Cáceres, conocido por «Pitirre», de 19 años, miembro de la banda «Los Pistoleros de la Ceiba», y vecino de Real 92, por haber asaltado y robado dos pesos cuarenta centavos a Ramón Ramos Infante, de 64 años y vecino de Puentes Grandes.

El vigilante Martínez, que viajaba en un auto con el ex Juez de Marianao, Dr. Rodolfo Nogueira Pérez, y el señor Amador Menéndez Celorio, viendo cuando se cometía el asalto, detuvo a «Pitirre», que tiró al río Almendares el dinero. Ingresó en el Vivac a disposición del Juez de Instrucción.

Agredido por desconocidos

Ignacio Tello Reboledo, de 18 años, vecino de Carlos Marrero 9, fué atacado por varios sujetos desconocidos en los momentos que sacaba agua de un pozo en su domicilio. Recibió lesiones graves de las que fué asistido en el Centro de Socorro por el doctor Calves.

Crédito de cinco mil pesos

El Alcalde, Pedro Acosta, envió un mensaje a la Cámara solicitando permiso para tomar cinco mil pesos del crédito de Obras Públicas para continuar los trabajos en la Casa de Socorro y reponerlos cuando el Gobernador deposite esa cantidad. El mensaje fué aprobado.

Probablemente mañana reanudarán las obras.

Sin agua Pogolotti

Como la barriada de Pogolotti, en Marianao, carece de agua desde hace varios días, el Jefe del Cuerpo de Bomberos de Marianao, señor P. S. Altamarina, de acuerdo con el Alcalde, Pedro Acosta, extraen con la bomba agua de los sifones repartiéndola a los vecinos que carecen de ella. Han sido muy felicitados por los vecinos.

Martínez, Corresponsal.

De política menuda

Citado el cenáculo nacionalista

El Cenáculo Nacionalista ha citado a los miembros de su Directorio Central para sesión ordinaria mañana jueves a las tres de la tarde, en ...na 57 altos.

La convocatoria que hemos recibido recuerda a los miembros del Directorio Central el cumplimiento de la circular 1, relacionada con los sub delegados de sus respectivas jurisdicciones.

Firman Sebastián Repilado, Lidio Pérez Secas, y Félix Puentes Ducarrás.

Activos trabajos del demócrata Republicano

La asamblea provincial del Partido Demócrata Republicano se constituyó en Pinar del Río, siendo proclamado como presidente del partido en aquella localidad el comandante Herrymann.

En Mayarí (Oriente) quedó constituído el comité gestor del nuevo partido. Designado presidente el señor Rafael González y secretario el señor Miguel Arce Cuza.

En Consolación del Sur, se constituyó un comité gestor presidido por el doctor Pedro Díaz, secretario ...tilde Paredes.

El doctor Manuel Borbolla, director de publicidad del nuevo partido, se ha hecho cargo de las oficinas de secretaría del P.D.R., hasta tanto dure la ausencia del doctor Soto.

El propio doctor Borbolla nos anuncia que el próximo domingo se constituye en Santiago de Cuba el comité gestor provincial de este partido, con asistencia de delegaciones de toda la Provincia. Se han cursado invitaciones muy expresivas al doctor ... Cuervo y al comandante Coyula para que asistan al acto.

Impresiones de Palma Soriano

PALMA SORIANO, septiembre ... DIARIO. Habana.—Muy bien acogidas han sido en este término las declaraciones del joven representante oriental, señor Mario Abril Ramos, publicadas en la prensa habanera mostrándose partidario del sorteo y de la renovación del Partido Liberal sin exclusiones ni restricciones de ninguna clase.— Arias, corresponsal.

El Ejecutivo Punista de Chávez

Los nacionalistas del barrio de Chávez se reunieron en días pasados al objeto de designar una Comisión Especial permanente encargada de representar al Ejecutivo ante los representativos del PUN a fin de recabar mejor atención para los sargentos y afiliados que desde hace dos años sufren una penosa situación económica.

La citada Comisión Especial la integran los señores Ricardo Ca... señorita Petra Vega, Calixto ... Cordovés, Leoncio de la Maza, Maximiliano Guerra y como Asesor permanente el señor Otilio P... Ruiz.

Con este acuerdo del Ejecutivo punista de Chávez sólo podrá ... representado dicho organismo por las personas mencionadas.

Las tarjetas de ración cruda de Beneficencia—asegura Guirao Gil—no son para los pobres... políticos

Hemos recibido un escrito firmado por el señor Manuel Guirao Gil, miembro del Comité Ejecutivo municipal del CND, denunciando el hecho grave de que por el Departamento de Beneficencia de la Secretaría de Sanidad se lleve a cabo la distribución de las tarjetas de ración cruda, que corresponde a los pobres, entre los más necesitados de una humilde limosna del Estado, sino entre las personas que simpatizan con cual partido.

Asegura el denunciante que las tarjetas sirven de gancho y compromiso electoral a los que las reciben, con lo cual las tarjetas toman un camino bien distinto al que le asigna la Beneficencia Pública.

Como este asunto más bien compete a los Tribunales de Justicia que a la prensa, aun cuando esta sirva para difundir el caso, nos abstenemos de darle publicidad al escrito del señor Guirao Gil.

Cenedistas de Oriente quieren tener posiciones.

De Candonga (Oriente) cursaron ayer un mensaje telegráfico al doctor Santiago Verdeja por el cual el Ejecutivo del CND en aquella calidad pide al Presidente del Partido que respalde las posiciones del CND allí, «expuestas a perderse como consecuencia de la muerte del representante Puyol».

Firman el presidente y el secretario del Comité.

De Jiguaní

Al doctor Verdeja y al Comité Parlamentario del CND en la Cámara fué cursado ayer el siguiente mensaje que suscribe la Juventud Cenedista de Jiguaní:

«Reunida esta organización acordó rogarle interponga gestión cerca de nuestra representación en la Cámara para evitar se dé posesión a suplentes que se han dado de baja de nuestra colectividad para ingresar en otro Partido, combatiendo nuestros principios».

De Palma Soriano

Desde Palma Soriano, un grupo de miembros del Conjunto dirigió un mensaje al doctor Santiago Verdeja en que le dicen que los afiliados al CND formulan su protesta porque se dé posesión a suplentes que han dejado de pertenecer a nuestro Partido, esperando que usted haga valer nuestro derecho, teniendo entendido que corresponde esa sustitución a nuestro correligionario doctor Porfirio ...llundé»

Consejo de Secretarios

El señor Cristóbal Muñoz dió cuenta a los periodistas que por haberlo así dispuesto la Secretaría de la Presidencia, han sido citados a consejo para hoy los señores ministros.

CEBOLLINO

De la cosecha 1937. Garantizado calidad y germinación.

Semillas en general.

«EL VAPOR». Aguila No. 18...

Teléfono: M-9506

M.E.C.D. 2016

LOS CONSULES CUBANOS LIBERARAN A LOS COMPATRIOTAS QUE LUCHAN OBLIGADOS POR LOS ROJOS

TERMINADOS LOS TRABAJOS DE ORGANIZACION DEL VII CONGRESO MEDICO PANAMERICANO

LA SESION INAUGURAL SERA EN EL AUDITORIUM Y EN EL HOTEL NACIONAL LAS OTRAS

Secciones se reunirán en locales distintos por las mañana. Se están redactando los programas. Más de mil médicos del Continente visitarán a Cuba con ese motivo

abor ardua y concienzuda ha si- la de estructurar y llevar a feliz mino la organización del próximo Congreso Médico Pan America- que a mediados de enero tendrá no sede la ciudad de la Habana. n grupo de entusiastas profesio- conociendo la importancia y tas que a la clase médica de ha de ofrecer ese Congreso, ha eso todos sus entusiasmos en la de llevar a feliz término dichos los.

l Capítulo de la Habana de la ciación Médica Pan Americana, integran como presidente el Dr. ro L. Fariñas; vicepresidente, Dr. nte Pardo Castelló; secretario, Julio F. Schutte, y tesorero Dr. guel A. Branly, tiene terminados primarios trabajos, base de la organización, o sea, la designa- de 19 de las 22 Secciones que in- rán el Congreso.

l Dr. Alberto Inclán, que presidi- el VII Congreso Médico Pan Ame- no, también ha dedicado su entu- sta cooperación al empeño de que toquen todos aquellos puntos de puedan obtenerse ventajas, en el en científico, para la profesión ica y sus colaboradores.

Las Oficinas del Capítulo de la Habana

l Capítulo de la Habana ha mon- o una oficina en uno de los de- tamentos del Hotel Nacional, a la está llegando una copiosa corres- dencia. Además, atiende a todo relacionado con el Congreso.

Los delegados regionales son los si- entes: Dr. León Cuervo Rubio, por ar del Río; Dr. Miguel A. Beato, Matanzas; Dr. Olivio Lubián, por nta Clara; Dr. Fernando Martínez mo, por Camagüey; y Dr. Donato ález Mármol, por Santiago de ba.

Todas las secciones están desarro- ndo intensamente sus trabajos pa- coordinar los programas de sus ectivos grupos.

Lo se trabajará en las secciones

da Sección designará el local en e ha de reunirse durante los días 20 y 21 de enero, entre 8 de la ana y 12 del día.

as sesiones plenarias se efectua- los propios días, pero por las no- es en el Hotel Nacional.

La sesión inaugural

a sesión inaugural se efectuará en Auditorium. El Dr. Alberto Inclán recibido la oferta del Dr. Laredo Presidente de la República, de idir esa sesión, en la que estarán sentes distintas representaciones dicas del Continente.

l Dr. Alberto Inclán, se propone ar al Secretario de Estado, con to de que por medio de nuestra cillería se hagan las invitaciones ciales a los Gobiernos Ibero Ame- nos, para que envíen sus delega- oficiales.

Becas a médicos cubanos

ás de 400 médicos cubanos han nciado sus propósitos de tomar te en el Congreso, sabiéndose que, lo menos, dos galenos cubanos ob- drán becas para pasar al extran- o a ampliar sus estudios.

Ha sido designado el Dr. Ramón alá para la organización de las hibiciones científicas y comerciales. cho facultativo es también presi- te del sector encargado de esa ra.

Los doctores Gonzalo E. Aróstegui, presidente de la Asociación Mé- a Pan Americana, con carácter de sidente, y el doctor José E. López ivero, como secretario, formarán la ta de recepción y actos sociales.

Actos sociales

anto el Alcalde de la Habana, Be- ff Mendieta, como los representan- de varias entidades oficiales y co- rciales, se disponen a organizar stas en honor de los congresistas. tre ellas figurará un gran bañe.

Se concederán cortesías y franqui- as diplomáticas a los congresistas ranjeros.

El Alcalde declarará a los congre- stas huéspedes distinguidos de la bana.

El «Queen of Bermuda»

l mayor número de congresistas le llegará en un día, a la Habana, cederá de los Estados Unidos. Ya n fletado para ello, el hermoso bu- «Queen of Bermuda», que atra- á a los muelles de la Ward Line. Dicho barco vendrá con su cupo pasajeros completo y permanece- cuatro días en la Habana. En el timo, los congresistas podrán acep- invitaciones especiales, o tomar te en las fiestas que deseen.

Las comisiones

A continuación ofrecemos los nom- es de los componentes de las dis- tas comisiones organizadas; sólo an las de Cardiología, Cirugía ental y Laboratorios.

Sección de Cancerología

Presidente: Dr. Emilio Martínez, ba; Vicepresidentes, Dres.: Angel ffo, Argentina; Enrique Pouey, uguay; H. da Rocha Lima, Brasil; olás Puente Duany, Cuba; Conra- Zuckermann, México.

Secretario: Dr. Gustavo Odio de anda, Cuba.

Comisión Ejecutiva: Dres. Emilio Martínez, Cuba; Ernesto Fonts erins, Cuba; Luis Fariñas, Cuba; ro P. Nobo, Cuba; Ricardo Po- de, Jr., San Salvador.

Sección de Cirugía Ortopédica

Presidente: Dr. José Valls, Argen- a; Vicepresidentes: Dres. J. Fa- , México; G. Allende, Argentina; zende Puech, Brasil; Rafael Peñal- , Cuba.

Secretarios: Dres. Pedro Sánchez edo, Cuba; E. Godoy Moreira, sil.

Comisión Ejecutiva: Dres. Alberto celán, Cuba; Barbossa Vianna, Bra- ; Barros Lima, Brasil; José I. Ta- a, Cuba; Harry Romney, Cuba; berto Barba Inclán, Cuba.

Sección de Cirugía General

Presidente: Dr. Gonzalo Pedroso, ba; Vicepresidentes, Dres.: José ne, Argentina; Darío Fernández, xico, D.F.; Eduardo Blanco Ace- o, Uruguay; José G. Lewis, Pana- . Abraham Ayala González, Mé- o, D.F.; Julio Diez, Argentina; é A. Presno, Cuba; Ricardo Núñez ruendo, Cuba.

Secretario: Doctor Vicente Banet, ba.

Comisión Ejecutiva: Dres. Augus- Brandao Filho, Brasil; Carlos Sta- o, Uruguay; Joaquín Correa, Mé- o, D.F.; Rafael Nogueira, Cuba; lix Pagés, Cuba; Rafael Menocal, ba; Gonzalo Aróstegui, Cuba; Jo- Lastra, Cuba; Francisco Leza, Cu- ; Epidio Stincer, Cuba.

Sección de Dermatología

Presidente: [illegible] Presidente de la So- dad de Dermatología; Vicepresi- tes: Dres. Arturo R. Carrión, Pto. co; Pedro L. Baliña, Argentina; Jesús González Urueña, México; G. A. Fassio, Ecuador; Oscar Guzmán, Chile.

Secretario: El Secretario de la Sociedad de Dermatología.

Comisión Ejecutiva: Dres. Eduardo Rabello, Brasil; José J. Puenté, Argentina; Braulio Sáenz, Cuba; Vichea, Cuba. Vicepresidentes: Dres. Justo M. Alonso, Uruguay; Enrique Fernández Soto, Cuba; Joao Marinho, Brasil; Eliseo V. Segura, Argentina; Carlos Herdocia, Costa Rica.

Secretario: Dr. José C. Gros, Cuba.

Comisión Ejecutiva: Dres. Antonio Zambrini, Argentina; Lisandro López Villoria, Venezuela; Eduardo Arellano, Cuba; Miguel A. Abalo, Cuba; Rafael Silva, México; Juvenal de Negri, Perú; Joaquín Guillén Rivas, El Salvador.

Dr. Alberto Inclán, catedrático de Ortopedia de la Universidad Nacional, quien presidirá el Séptimo Congreso Médico Pan Americano, que se celebrará en la Habana del 19 al 21 del próximo mes de enero.

Sección de Parasitología

Presidente: Dr. Pedro Kourí, Cuba. Vicepresidentes: Dres. Juan Basigalupo, Argentina; Rodolfo V. Talize, Uruguay; César Pintó, Brasil; Antonio Peña Chavarría, Costa Rica.

Secretario: Dr. José G. Basnuevo, Cuba.

Comisión Ejecutiva: Dres. Antonio Cardoso Fontés, Brasil; Rafael Rodríguez Molina, Puerto Rico; David R. Iriarte, Venezuela; Galo Soberón y Parra, México; W. H. Hoffmann, Cuba; Federico Sotolongo, Cuba.

Sección de Pediatría

Presidente: Dr. Félix Hurtado Galtés, Cuba. Vicepresidentes: Dr. Arturo Seroggi, Chile; Alonso G. de Alarcón, México; Calixto Torres Umaña, Colombia; Roberto Valdés Díaz, Cuba.

Secretario: Dr. José Prats, Cuba.

Comisión Ejecutiva: Dres. Angel A. Aballí, Cuba; Clemente Inclán, Cuba; Benito Vilá, Cuba; José Bonaba, Uruguay; Mario Torroella, México; Mario Olinto de Oliveira, Brasil; Benito de Soria, Argentina; Agustín Castellanos, Cuba; Teodosio Valledor, Cuba; Raúl Cibils Aguirre, Argentina.

Sección de Radiología y Fisioterapia

Presidente: Dr. Manuel Viamonte, Cuba. Vicepresidentes: Dres. J. A. Saralegui, Argentina; Joaquín L. Vallarino, Panamá; García Capurro, Uruguay; Juan F. Vaccareza, Argentina; Manoel de Abreu, Brasil; Eduardo González, Cuba.

Secretarios: Dres. Alberto Gandía, Cuba; Carlos Núñez Tolosa, Cuba.

Comisión Ejecutiva: Dres. Manuel F. Madrazo, México; Pedro L. Fariñas, Cuba; Armando Cabrera, Cuba; Juan E. Caignet, Cuba; Pedro Sánchez Pessino, Cuba; Fernando Martínez Lamo, Cuba; Mario E. Dihigo, Cuba; Eduardo Catá Prats, Cuba; Ricardo Hernández Beguerie, Cuba; Raúl Pereiras, Cuba.

Sección de Salubridad Pública, Educación Médica y Hospitales

Presidentes: Dres. José E. López del Valle, Cuba, Salubridad; Dr. Raimundo de Castro, Cuba, Educación Médica; Dr. Manuel Costales Latatú, Cuba, Hospitales.

Vicepresidentes: Dres. Ernesto Despaigne, Cuba; Eduardo García Porraspita, Cuba; Benigno Souza, Cuba; Moisés Chappotin, Cuba; Juan M. Leal Cabrera, Cuba; Manuel González Alvarez, Cuba.

Secretario: Dr. Rafael Calvó, Cuba.

Comisión Ejecutiva: Dres. Solón Núñez, Costa Rica; Waldemar Coutts, Chile; Víctor González, El Salvador; José Scoseria, Uruguay; Miguel Osorio de Almeida, Brasil; J. A. Falconi, Ecuador; Carlos A. Alvarado, Argentina; Daniel Greenway, Argentina; Alfredo J. Valenzuela, Ecuador; Guillermo Lage, Cuba.

Sección de Tuberculosis

Presidente: Dr. Joaquín Martos, Cuba.

Vicepresidentes: Dres. Alfredo Antonetti, Cuba; Oscar Jaime, Cuba; Gumersindo Sayago, Argentina; Ary Miranda, Brasil; H. Orrego Puelma, Chile; A. Sarno, Uruguay.

Secretario: Dr. Francisco J. Menéndez, Cuba.

Comisión Ejecutiva: Dres. Juan J. Castillo, Cuba; Modesto Mañas, Cuba; Juan R. Mencía, Cuba; Francisco Núñez Llanes, Cuba; Donato G. Alarcón, México; J. Rodríguez Pastor, Puerto Rico; Juan M. Boettner, Paraguay.

Sección de Urología

Presidente: Dr. Luis F. Rodríguez Molina, Cuba.

Vicepresidentes: Dres. Belmiro Valverde, Brasil; José C. Ferrer, Puerto Rico; J. Luis Bisquert, Chile; José A. Hernández Ibáñez, Cuba; Juan Salleras, Argentina.

Secretario: Dr. Luis F. Ajamil, Cuba.

Comisión Ejecutiva: Dres. Eduardo Castro, México; Francisco Moscasso Puella, Santo Domingo; Ricardo Machín, Cuba; Ricardo Pazos Varela, Perú; Francisco G. Monteavaro, Cuba.

Ayer tarde en los salones de la Cruz Roja Nacional, celebró junta el Comité Central de Damas de la Sociedad Nacional Cubana de la Cruz Roja, presidida por la señora doña Carmela Ledón de Mendieta, asistiendo la casi totalidad del Comité, que está integrado por distinguidas damas de nuestra sociedad.

La foto muestra un momento de la junta donde aparece la señora Carmela Ledón de Mendieta; señora Marquesa de Tiedra; señora Condesa de Buena Vista, señora de Alonso Pujol, señora Alvarez de Figarola, señora Hernández de Figarola, señora de Bilbao, señora Patiño de Pedraza, señora de Velazco y otras. Se trató en dicha junta de dar solución al problema de los indigentes, ya que aun pupulan por nuestra urbe numerosas personas ejerciendo la mendicidad pública, cuya situación es urgente resolver.

El Comité de Damas ha quedado integrado en esta forma

Presidentas de Honor:

Señora Leonor Montes de Laredo Bru y señora Elisa Godínez de Batista.

Presidenta Efectiva:

Señora Carmela Ledón de Mendieta.

Vice-Presidenta

Encarnación Luaces de Montalvo y Laura Diestro de Ferrer.

Vocales: Señora María Francisca O-Reilly viuda de Cámara, Condesa de Buena Vista, señora Leonor Montes de Laredo Bru, señora Leticia de Arriba de Alonso, Marquesa de Tiedra; señora Graciela de la Torre de Alonso Pujol, señora Ofelia Abreus de Morales, Marquesa de Valle Siciliana; señora Emma Cabrera de Jiménez Lanier, señora Silvia Hernández de Rivero, señora María Morín de Velasco, señora Blanca García Montes de Terry, señora Isabel Patiño de Pedraza, señora Gloria Guerra de Beruff, señora María Josefa Argüelles de Cámara, Condesa del Castillo; señora Carmela García de Montoulieu, señora Blanca Maruri de Hornedo, señora Esther Pagés de González, señora Mercedes Castella de Remos, señora Carmen Mendieta de García Vélez, señora Amelia Campos de Cartañá, señora Viti Barrios de Leunda, señora Zoraida Alvarez de Figarola, señora María Antonia Alonso de Aspuru, Sra. Mireille Garcia de Franca, señora Elisa Hernández de Figarola, señora María Teresa González de Zamora, señora María Antonieta Sierra de Bilbao, señora Esther de Zayas, señora Margarita Ponce de Edelman, señora Conchita López Trigo de la Peña, señora Gloria Valdés Reimundo de Martínez Fraga, señora Julia Valdés de Zárraga, señora de Portuondo Domenech, señora de Amadeo López Castro, señora Paulina Espinosa de Amiell, señora de Melanio Díaz, señora Josefita Pérez de Bringuier, señora Mercy Remos de Sirgo, señora Lolita Esquerra de García Peralta, señora Silvia Laredo de Martínez Aparicio.

Detención de un malhechor

El segundo teniente Mora, Jefe del Puesto de Fomento, informó al Cuartel General de la detención del malhechor Eusebio Conesa Betancourt, autor de un asalto y robo a mano armada al vecino Quintiliano Cañizares Rodríguez en días pasados. El detenido ha sido puesto a la disposición del Tribunal de Urgencia de Santa Clara.

PLANTA DE RADIO DE ONDA LARGA, se desea comprar una, para ser instalada en nuestra Sucursal de Santiago de Cuba. Informes por escrito, desde cualquier lugar de la República a los Almacenes Inclán, Aguila, 95-97, Habana

MUCHOS DE ELLOS SOLICITAN LA DOCUMENTACION CON EL FIN DE PROBAR SU CIUDADANIA

El Cónsul en La Coruña hace gestiones para que permitan salir a dos cubanos que están combatiendo en estos momentos. Muchas dificultades para evacuar de Asturias

Numerosos cables procedentes de España se recibieron ayer en la Cancillería. Por medio de los mismos, los distintos cónsules radicados en diversos lugares de la Península dieron cuenta de sus últimas gestiones.

El Vicecónsul del Brasil en Gijón, señor Salcedo, encargado del Consulado de Cuba en dicha ciudad astur, remitió varios mensajes de gran interés. Por uno de ellos señala que visitó el frente de guerra, logrando reclamar de las filas izquierdistas al ciudadano cubano Manuel Lopel Pardo, que embarcará tan pronto sea posible. También señala el Vicecónsul Salcedo la imposibilidad de atender a otras varias personas, a las cuales, no obstante, presta toda su ayuda hasta donde le es posible.

La relación total de cables recibidos de España, que nos fué facilitada en la Cancillería ayer es la siguiente:

MADRID: El Encargado de Negocios de Cuba, doctor Ramón Estalella, ha informado a la Secretaría de Estado que Emilia Fernández Asensio, documentada, saldrá próximamente, Asunción y Ana Bosch han sido documentadas y Carlos Bosch se encuentra pendiente del visado de la Dirección de Seguridad. Ruega el envío del domicilio de Adolfo González Llana. El hijo de Salvador Marcé se encuentra hospitalizado y saldrá cuando el médico lo autorice.

SEVILLA: El Vicecónsul encargado señor Vicente Roca, ha comunicado que Benigno Nogueira, liberado del servicio militar embarcará en Lisboa el 2 de octubre y pide se le giren 200 pesos por conducto del «Barclays Bank» en Gibraltar.

BARCELONA: El Cónsul General de Cuba, señor Leopoldo Dolz, ha notificado que el asunto de Bernardo Valdés y de su esposa Emilia se encuentra en tramitación.

VIGO: El Cónsul de Cuba, señor Luis Bas Molina, ha informado que María Isabel Martín Alvarez, Aurora, José y Yolanda Fernández Domínguez e Isidoro y Lidia Piña embarcaron el día 1 en Lisboa, en el «Iberia».

GIJON: El Vicecónsul del Brasil, encargado del Consulado de Cuba, señor José Salcedo Fernández, ha dado cuenta que es imposible atender a Ceferino González, Félix de la Uz, José Ramón Alonso, Manuel Alonso Rodríguez, Josefina Fundora e hijo José Fernández y García Castro, Enrique y Antero Sagastizábal, menores Salvador y Pedro Solís Alvarez, Miguel Díaz Alvarez, José Antonio Iglesias García, José Junquera Villa Horacio Gonzalo y Acacia García Castro, Manuel, Sara y María García Castro, Emilio Bispo González Celestino Prado González, Celestino Prado Rodríguez, Cleominio Cabo Suárez, Casimiro Balbín y familia Carlos Pérez Arias, Gerardo García Caruz, José y Luis García Díaz, José M. Menéndez Fernández, Segundo Valle, Cesáreo Gutiérrez Cueto, Manuel, Emilio y María del Carmen González, Ricardo Alvarez González y Baltasar Gutiérrez González, Manuel García Menéndez está bien y necesita fondos, Luis Joglar Palacio ha sido atendido. Daniel y Alvaro León han sido atendidos y solicitan el envío de sus partidas de nacimiento. José Suárez Gutiérrez se encuentra ausente. Dolores Alonso está bien. Felipe Martínez, Felicita Alvarez y Pello están bien y no embarcan por ahora. Se realizan gestiones en favor de Clemente Junquera Muñiz. Manuel y Fernando de Castro no pueden embarcar. Ha sido imposible comunicarse con José Manuel Larrazábal. María Gutiérrez ha sido atendida. Alejandro Balbín ha sido informado de su asunto. Los hermanos Suárez Suárez han sido atendidos y solicitan la remisión de sus partidas de nacimiento. Los hermanos Pérez y Montes se encuentran bien. Francisca y Antonia Gener no pueden salir. Ha visitado el frente de guerra y reclamado a Manuel Lopel Pardo, quien no ha podido embarcar por haber salido el «Kane». Rosario García González ha sido atendida, encontrándose bien. Manuel Menéndez Díaz, atendido, no puede salir. Germán Teresa y María Argüelles Alvarez están bien y no salen por ahora.

LA CORUÑA: El Cónsul de Cuba, señor Eduardo Alvarez, ha comunicado que continúa las gestiones para liberar del servicio a Gabriel y Victorino Balcera.

Hoy tendrá efecto en la Fortaleza del Morro, la apertura del curso académico correspondiente al 37-38

Será fabricado un edificio en Guanabacoa para instalar una creche de maternidad obrera. Ofrecieron un almuerzo de despedida a los pilotos que llegaron hace poco a La Habaan

A las ocho de la mañana de hoy tendrá efecto en los terrenos de la Fortaleza de la Cabaña, recinto del Séptimo Regimiento, la apertura del Curso Escolar correspondiente a los años 1937-38.

El Director de las Academias, teniente Raimundo Ferrer, abrirá el curso en presencia de los alumnos, altos oficiales del Ejército y profesores de la Academia.

El acto tendrá lugar en el Morro y se espera, como el año pasado, que asista el coronel Batista, Jefe del Ejército Constitucional.

Para una Creche

Si comandante Mariné, Jefe de los Ayudantes del coronel Batista, informó ayer tarde que debido a gestiones realizadas por el Jefe del Ejército, el Alcalde de Guanabacoa había conseguido un terreno donde se va a construir un edificio destinado a Creche de Maternidad Obrera.

Dentro de breve será la colocación de la primera piedra.

Almuerzo de despedida

Ayer, una hora después del medio día, tuvo efecto en el Club de Oficiales de la Playa de Marianao, un almuerzo de despedida que los oficiales del Cuerpo de Aviación del Ejército ofrecieron a los pilotos del avión Wright Curtis R. A. 19 enviado por la fábrica de su nombre al Ejército para hacer demostraciones, las que se han realizado en estos días.

Al ágape, que resultó muy animado, concurrieron los pilotos, invitados de honor, la oficialidad y el jefe del Cuerpo de Aviación, comandante López Jorge.

Crédito

Se ha concedido de acuerdo con el Artículo 2175 del Reglamento General para el Ejército un crédito de 20 pesos con cargo al Fondo de Beneficencia a favor del Director del Hospital Militar «Doctor Arístides Agramonte», para retribuir al señor Francisco Recio por haber donado 400 c. c. de sangre para hacerle una transfusión al soldado Manuel E. Ortega Milián del Regimiento número 3, «L. Vidal».

Del capítulo de gastos imprevistos tomarán el dinero para atender los cursos nocturnos en el Instituto

Los inspectores de la Secretaría de Educación podrán cobrar ahora los meses de abril, mayo y junio que se les adeudan. Buscan un edificio para la Escuela Normal

Del capítulo de gastos imprevistos de la Secretaría de Educación se habrán de tomar los 1.600 pesos para el pago de las atenciones correspondientes al sostenimiento de las clases nocturnas en el Instituto de la Habana.

El Subsecretario de Educación, doctor Ramón O. Hermida, nos lo manifestó así en horas de la tarde de ayer.

Según hemos informado oportunamente a nuestros lectores dichas clases vienen siendo atendidas por profesores de los Institutos de Güines y Artemisa, que se encuentran laborando en el mismo plantel, y la cantidad antes citada se necesita para el pago de gratificaciones a los mozos del servicio y la utilización de algunos empleados subalternos.

La resolución adoptada responde a las sugerencias formuladas por los doctores Raimundo Lazo y Joaquín Lebredo, director y secretario respectivamente del curso nocturno del Instituto de la Habana.

Visita el Subsecretario de Educación el Instituto de Marianao

El propio Subsecretario de Educación, doctor Hermida, recibió la visita de una comisión de estudiantes del Instituto de Marianao, que se quejó de las condiciones en que se encuentra el edificio de dicho centro de Segunda enseñanza.

Alega que son inapropiadas para la docencia y reclama el traslado del plantel para otro local.

El Subsecretario giró ayer mismo una inspección al local que actualmente ocupan, acompañado del director, ingeniero Rodríguez Walling, y de la citada comisión de estudiantes.

A uno y otra prometió hacer gestiones inmediatamente para la obtención de un edificio mejor.

La Quinta Durañona, el local en que se venía pensando, se encuentra ocupada por un asilo, que lo tiene arrendado hasta el mes de mayo.

El edificio para la Escuela Normal de Maestros

Continúa buscándose afanosamente un local para la instalación de la Escuela Normal de Maestros de la Habana, pues dicho plantel tiene el compromiso de abandonar en este mismo mes el de la Escuela Primaria Superior de Salud y Cerrada del Paseo, que venía ocupando provisionalmente.

Sobre dicho edificio, además, pesa una demanda de desahucio contra el Estado, interpuesta por su propietario y declarada con lugar por el Juzgado Municipal correspondiente.

La espaciosa casa de Mercedes y Damas en que proyectaba establecer el doctor Fernando Sirgo, Secretario de Educación, la Escuela Normal de Maestros, no ha podido ser alquilada aún, pues el propietario pide por ella un alquiler de 600 pesos mensuales y el departamento no quiere abonar más de 300.

El problema que se presenta al departamento reviste mayores proporciones si se tiene en cuenta que el curso escolar comienza el día 13 y que la Escuela Normal de Maestros tiene formulada ya su convocatoria para los exámenes de ingreso.

Un nuevo Departamento de Prensa

Hoy, a las doce del día, será inaugurado oficialmente un nuevo departamento para la prensa en la Secretaría de Educación.

Por orden del doctor Hermida se ha adaptado convenientemente para el trabajo de los repórters uno de los salones de la entrada del edificio, dotándosele de todo el material necesario a esos efectos.

Con ello pone de manifiesto el doctor Hermida las verdaderas simpatías que siente por la prensa, el vehículo que pone en contacto al público con la labor que se viene desarrollando en la Secretaría de Educación.

Habló Pérez Cabrera del Instituto Panamericano

En un almuerzo ofrecido ayer en el Lyon Club, al que asistieron como invitados de honor los doctores José Manuel Pérez Cabrera y Manuel Febles, Director de la Enseñanza y Jefe de la Sección de Instrucción Primaria, respectivamente, hizo uso de la palabra el primero acerca del Instituto Panamericano de la Habana, el organismo creado por el doctor Fernando Sirgo, Secretario de Educación, para el intercambio de profesores, estudiantes y conocimientos entre todos los países del continente.

El doctor Pérez Cabrera fué muy felicitado por su conferencia.

Se pagarán las dietas

Los inspectores podrán cobrar las dietas que no habían percibido de los últimos meses del pasado ejercicio económico.

Ayer, precisamente, se insertó en la Gaceta la disposición realizando la transferencia de crédito que se hacía necesaria para ello.

Las dietas corresponden a los meses de abril, mayo y junio.

M.E.C.D. 2016

DIARIO DE LA MARINA

(S. A.)
FUNDADO EN 1832.
(Dirigido hasta 1919 por D. Nicolás Rivero y Muñiz)

DIRECTOR: JOSE I. RIVERO — ADMINISTRADOR: D. CELSO GONZALEZ

Domicilio Social: PASEO DE MARTI, número 103
Joshúa B. Powers, Ins. 220St. 42nd. St. New York City

Editado por la Cía. DIARIO DE LA MARINA, (S. A.), cuyo programa consiste en la defensa de los intereses generales y permanentes de la Nación cubana, de los especiales de la Colonia Española establecida en la misma y de la unión y armonía entre los diversos elementos que conviven en el país. Art. 1o de los Estatutos.

TELEFONOS DEL DIARIO

Dirección	M-2856
Administración	M-7911
Suscripciones	M-7911
Quejas	M-7911
Clasificados	M-7915
Jefe Redacción	M-1287
Redacción	M-7913
Sports	M-7912
Ag. Guanabacoa	XO-1584

PRECIOS DE SUSCRIPCION

	Territorio Nacional	Extranjero	Países Fuera del Convenio Postal
Año	$ 13.50	$ 17.00	$ 20.00
Semestre	7.00	9.00	11.00
Trimestre	3.75	5.00	6.00
Mes	1.30	—	—
Dominical Semestre	—	5.00	7.00

EDITORIALES

La fórmula del pago de la deuda a los empleados públicos

Numerosos empleados públicos han dirigido al Presidente de la Cámara de Representantes, doctor Antonio Martínez Fraga, una comunicación referente a sus haberes atrasados de Abril, Mayo y Junio de 1933 y de otros años anteriores de varios departamentos. En esta comunicación se incluye el editorial que, semanas atrás, escribíamos sobre esta cuestión. No hemos de repetir, por lo tanto, las razones de justicia, de utilidad pública y de beneficio para la marcha ordenada y expedita de la Administración Pública y para los ingresos de la Hacienda y del Retiro Civil que aconsejan el pago de estos sueldos. Sólo hemos de recalcar la triste y dolorosa situación de aquellos empleados que quedaron cesantes y que no han percibido todavía ni la más mínima cantidad de los haberes aludidos. No es justo, no es humano, a la verdad, que en paro forzoso y en su consiguiente indigencia extrema, no tengan esos antiguos servidores del Estado ni siquiera el alivio del pago de un mes, el más atrasado, que es lo que solicitan.

Ahora bien, ¿cómo se encuentra la fórmula para liquidar siquiera ese mes solamente? Se calcula que llegue a la suma de $3.500.000 lo que para ese efecto se necesitaría. ¿Cómo obtenerla? No se puede ahora pensar en empréstitos ni en más acuñación de plata con su correspondiente beneficio. ¿No se pudiera presentar un proyecto de ley por el cual, de los $4 840.000 del beneficio de la última acuñación que quedan en efectivo en el Tesoro se tomara lo necesario para el mencionado pago de sólo un mes a los empleados públicos? Es verdad que esa cantidad procedente de la acuñación está afecta al presupuesto de ingresos del año 1937 a 1938. Pero, teniendo en cuenta que en lo que ha transcurrido del año económico actual, los ingresos ordinarios corresponden casi completamente a lo que se estimaba que debía ingresar en las arcas públicas y advirtiendo también que es muy poco, seguramente, lo que de la plata efectiva se ha invertido, se infiere fundadamente que para los egresos del presente ejercicio no se necesitará toda la suma de la citada acuñación. Por otra parte, ¿no es ésta del pago solicitado por los empleados públicos una necesidad urgente y perentoria? ¿No es esta liquidación tan importante, a lo menos, no sólo para las más indispensables necesidades del empleado público, sino también para todo el país, como pueda serlo cualquiera otra inversión? ¿No tiene el Estado contraído desde ha un lustro con sus servidores este compromiso ineludible? No es, a la verdad, digno de un Gobierno tan formal, tan solvente y de tan sólido crédito como el actual el ir aplazando deudas tan sagradas, que podían justificarse en los días de una crisis económica que ponía en peligro de quiebra el erario nacional, pero que en estos momentos de resurgimiento económico, apenas tienen justificación. Encójanse los gastos de la fronda política, que no contenta con todo lo que casi inútilmente absorbe, desearía aún, de seguro, entrometerse en los millones de la acuñación, y satisfágase siquiera una mensualidad de los haberes tan largamente retenidos a los empleados que tanto necesitan de ellos. Apélese, además, a todos los medios eficaces para aumentar la recaudación de la Hacienda.

De este modo, para cubrir los fondos que se habían de tomar de la plata efectiva de la acuñación y para nivelar los ingresos, no habría que pensar en nuevos impuestos ni aun sobre el dinero que sale de Cuba ni aun sobre el que se gire para los asuntos de carácter comercial ni aun sobre toda renta o entrada líquida. Son estos los impuestos más justificables, los que menos afectan al pueblo, al verdadero pueblo que trabaja y los que menos extorsiones producen al ciudadano. Pero nosotros creemos fervientemente que, sin necesidad de acudir a ellos, se puede hallar la fórmula anhelante para dar a los empleados públicos, que tan sufrida y resignadamente han esperado durante cinco años, la liquidación de sus haberes, por lo menos los del mes único que con plena razón y manifiesta justicia solicitan del Estado.

El cuidado de la Carretera Central

El Ingeniero Jefe del Distrito de Obras Públicas de Oriente ha elevado al Secretario del ramo un informe con detallada relación de las reparaciones más urgentes que es necesario llevar a cabo en el tramo de la carretera central correspondiente a dicha provincia

Según nuestras noticias, es en ese tramo donde mayores son los deterioros sufridos por la carretera central. No quiere decir esto, sin embargo, que ellos sean los únicos. Cualquiera que viaje por nuestra magna ruta se da cuenta enseguida de que las autoridades del Departamento de Obras Públicas no ejercen sobre ella el cuidado y la atención de que es merecedora. En algunos tramos, el pavimento se ha resquebrajado por el centro y amenaza con afectar a la totalidad de la vía. Las aguas, penetrando por la resquebrajadura, se filtran y socavan el afirmado, con riesgo de un desperfecto serio y de costosa reparación si no se acude en tiempo oportuno

También son bastante frecuentes las hendiduras y baches a lo largo de la carretera. Un hundimiento cualquiera del pavimento, determinado por filtración de las aguas o por la presión de un tránsito excesivamente pesado, carece de importancia cuando se procede de inmediato a su reparación; pero el paso del bache a la furnia es muy fácil y rápido, si no se pone remedio a aquél con la mayor brevedad.

Otra consecuencia del abandono de que es objeto la carretera central es la invasión del césped, en algunos tramos, a uno y otro lado del camino. Como la hierba de los paseos no se recorta periódicamente, ésta invade el pavimento por uno y otro borde, haciendo aún más limitada la parte visible de una vía que ya de por sí resulta estrecha. La limpieza de paseos y cunetas es muy importante a los efectos de mantener en buen estado el camino. En muchos tramos de la carretera central se puede disfrutar ya de una sombra agradable, porque los árboles sembrados a un lado y a otro han alcanzado el crecimiento y la frondosidad deseados. La existencia de grandes árboles, con follaje espeso, a lo largo de las carreteras, es muy codiciable en climas como el nuestro y da un bello y agradable aspecto a los caminos. Pero al mismo tiempo esos árboles, con sus raíces fuertes y extendidas, pueden constituir un peligro para el pavimento si no se tiene sobre ellos la debida vigilancia. Periódicamente el Departamento de Obras Públicas debe podar dichos árboles, a fin de que su ramaje, al sobresalir demasiado del paseo, no cause perjuicio a los que transitan por la carretera. Y más importante aún es la reducción de las raíces, cuando éstas amenazan con socavar el camino, como está ocurriendo ya en algunos tramos de la carretera central.

Si lamentable es que la situación del erario no permita disponer de cantidades suficientes para abrir nuevos caminos, más sensible resulta todavía que no podamos conservar en buen estado los existentes, sobre todo tratándose de una vía de la importancia de la central.

La carretera central le ha costado al país una gruesa suma. Por mucho tiempo su importe pesará como una losa sobre nuestra economía. Nuestro pueblo, empero, ha dado por bien empleada la inversión por los beneficios indudables que en todos los órdenes le ha reportado esa ruta. Todas estas circunstancias debieran ser suficientes para que, con un criterio prudente, conservador, dispusiésemos anualmente de la cantidad necesaria para reparar sin demora los desperfectos que el tránsito y el tiempo van naturalmente ocasionando en esa arteria capital de la nación. No se trata de un gasto superfluo. Nada más necesario, nada más indeclinable, que conservar en buen estado de uso un camino que ha costado millones de pesos.

Bien está, pues, que el Secretario de Obras Públicas haya pedido al Ingeniero Jefe del Distrito de Oriente una relación de todas las reparaciones que allí requiere la carretera central. Pero es indispensable que esa petición se extienda a todos los demás distritos. Nuestra magna vía exige solícitos cuidados. De lo contrario habremos hecho un mal negocio con ella.

COMO LAS ROSAS

La fuente su lamento ha suspendido;
el aire entre las ramas yace quieto,
y entre la inmóvil floración de un seto
el néctar de la luna se ha dormido.

Ni un trino, ni un murmullo, ni un latido;
todo aguarda en la noche, con respeto
religioso, algo ignoto. ¿Qué secreto
va a decir el silencio a nuestro oído?

Se oye suspiro... De la rosaleda
hoja tras hoja, silenciosa rueda
la nieve de una rosa deshojada...

¡Como esa rosa cuyo aroma pierdo,
para siempre en mi alma abandonada,
comienza a deshojarse tu recuerdo!

Francisco Villaespesa

Al Margen de la Historia

Catalina y Soltykoff

Durante siete años, la pequeña Sofía conservó intacta su virtud en la corte depravada de la Zarina Isabel. Ni su propio esposo, el Gran Duque Pedro, había besado los labios frescos y jugosos de la princesita alemana que estaba destinada a ser la más famosa emperatriz de la Historia.

El Zarevitch vivía su vida. Le gustaban las criadas y a las deformes, y, después de una noche de francachela, corría al lecho de su esposa para contarle sus aventuras.

Sin embargo nunca tomó sus manos amorosamente, y jamás vió en ella a la mujer con quien debía vivir en común.

Por eso durante siete años, la pequeña Sofía fue la virgencita alemana que, arrancada de la casa humilde de sus padres, llegó a San Petersburgo para desposarse con el heredero de la corona.

La Zarina Isabel se desesperaba. Rusia espera de ti un Gran Duque. Es necesario asegurar la continuidad de la dinastía. ¿Por qué no tienes un hijo? ¿Es que no amas a tu esposo? ¡Tienes la obligación de amarlo!

Y la princesita alemana bajaba la vista, ruborizada. ¡Si hubiera podido hablar..! ¡Si hubiera podido decirle a su tía, la emperatriz, que no era culpa de ella..! Pero ¿cómo explicar ciertas cosas, sin que la Zarina se considerase ofendida?

El Gran Duque Pedro miraba con indiferencia a la pequeña Sofía. ¡Era tan dulce, tan mínima, tan insignificante, que el heredero del trono secular de todas las Rusias, no podía creer que era su legítima esposa!

Junto a Pedro, se dibujaba en la Corte de Isabel la figura varonil y arrogante del conde Sergio Soltykoff. Era el amigo íntimo del Gran Duque. Lo tuteaba y ejercía una peligrosa influencia sobre él.

Los ojos de la princesita alemana se fijaban, instintivamente, en el amigo de su marido. El conde, a su vez —hombre de mundo— comprendió sin mucho trabajo el verdadero significado de aquellas miradas.

Un día, Catalina y Soltykoff se encontraron solos, frente a frente. Iba el conde persiguiendo un zorro, montado en un magnífico caballo de la cuadra imperial. Y la princesa, paseaba al azar a través de los bosques, buscando compañía en la soledad silenciosa.

Soltykoff no se detuvo un instante. Se acercó a la pequeña Sofía y le hizo una declaración en regla. Ardiente y exaltado, el conde logró arrancarle una palabra de esperanza. La entrevista duró apenas dos minutos; pero bastaron para convencer a la princesita alemana de que no estaba absolutamente sola en la corte de los Zares.

A partir de aquel día, Soltykoff fué el novio (¿?) de la pequeña Sofía. Sus asiduidades llegaron a oídos de la emperatriz; pero, lejos de enojarse, Isabel le mandó un recado a su sobrina con el Canciller. Y este funcionario, grave y grotesco, trasmitió a la Gran Duquesa las palabras de la soberana:

—Dice Su Majestad Imperial que ve con buenos ojos vuestras relaciones con Soltykoff. Que debéis aprovechar el tiempo, para dar a Rusia el Gran Duque que espera con impaciencia.

Y ya sancionados aquellos amores ilícitos por la Zarina, Soltykoff entró en la vida de Sofía de manera absoluta.

La futura Catalina II no sospechó nunca hasta qué punto amaría al conde arrogante y fanfarrón. Fué el primer amor de su vida, su maestro, su iniciador... Y a través de los años, la sombra de Sergio Soltykoff la siguió a todas partes, aún en sus minutos de esplendor y de gloria.

Nadie, con excepción del embajador inglés en San Petersburgo, podía suponer en aquellos días que la princesita alemana que procuraba pasar inadvertida en la corte de Isabel, llegaría a reinar en Rusia... Pero aquel diplomático vidente y sagaz adivinó, desde el momento en que la conoció, que aquelos ojos azules, vivos y penetrantes, tenían fulgores supremos de dominación y de gloria...

José Sánchez Arcilla.

«Al Margen de la Historia», un tomo con 242 páginas, está a la venta en el Departamento de Librería de «El Encanto» —planta baja— y en «La Moderna Poesía», al precio de un peso el ejemplar.

BUSCANDO OTRO MILAGRO — *Por Roseñada*

—¿Quiénes son estos señores que nos han llenado el bote?
—Son congresistas, y han venido a pedirle a la Patrona que impida el sorteo...

BROMAS Y VERAS

ESPIRITU Y MATERIA

El mundo sufre un estado de crisis nerviosa, de sobrexcitación, de miedo a la guerra. Y por miedo a la guerra las naciones se arman hasta que la Economía no resiste el enorme peso de la máquina bélica y la guerra viene por necesidad de expansión de toda fuerza contenida.

Y la Guerra, la que ha de ser Gran Guerra, la más espantosa que jamás haya presenciado la humanidad y más horrenda que pudieran imaginarse mentes de rica fantasía trágica como Edgar Poe o el Dante, se avecina como una aurora roja luminosa de sangre.

Un brote de Gran Guerra ha sido España, y las naciones europeas, principalmente Inglaterra y Francia, tratan de eludirla a todo trance y por todos los medios. Pero España es la brasa que puede lanzar la chispa incendiaria. Y, después, ha surgido el conflicto chino-japonés que también lanza llamaradas de Oriente a Occidente. A estos gravísimos conflictos hay que añadir el portugués con Checoeslovaquia, y el de última hora, ruso-italiano.

Y los estadistas saben que una guerra de esa magnitud sería de consecuencias incalculables para la civilización. Por lo tanto, podríamos asegurar que el orbe entero caería en un estado inferior al de la Edad Media en lo político, por cuanto nuestra situación moral es de muy bajo tipo comparada con la de aquella edad «obscura», porque nuestra vanidad de progreso no ve los resplandores espirituales de la Era calumniada en que no había aeroplanos, pero las almas y las mentes volaban sobre las nubes, en tanto hoy vuelan nuestros cuerpos en alas de hierro, pero nuestros espíritus se arrastran, como gusanos, sin alientos para mirar cara a cara al cielo.

El mundo se ha empequeñecido. No hace mucho, un conflicto rusojaponés apenas nos daba motivo para sentir las emociones de nuestras simpatías. Un conflicto entre dos naciones, no dañaba intereses ajenos y el resto de la humanidad se encogía de hombros en el sabroso egoísmo de su seguridad por la distancia. Pero hoy no hay distancias, y un conflicto en el extremo Oriente es un riesgo a las puertas de casa. Por la invasión japonesa de China, podemos destruirnos en Cuba y pueden matarse los hombres en la Patagonia. No hay extremos de la Tierra que no se sientan interesados, heridos o dañados por las balas que se tiran a miles de millas de distancia y a través de los grandes océanos. El tiempo que antes tardaban los hombres en ir desde la Habana a Matanzas, lo emplean hoy en ir de París a New York; y así, el incendio de una bomba ígnea en Tientsín, puede apercibir los cuerpos de bomberos de Londres.

Por eso nos hacen sonreir los políticos desorientados en un nacionalismo de aldea, cuando incluyen en sus programas conceptos de «Independencia», porque hoy no existe independencia para nadie. Todos los Estados dependen entre sí, y ninguno puede alardear de libre. Más aún, cuando una colonia pide independencia, se equivoca, porque las colonias no dependen de la Metrópolis; es al revés; las Metrópolis dependen de sus colonias, y lo demuestran Italia y Alemania, que piden imperios porque sin ellos no pueden vivir. Así, cuando a Inglaterra le quitaran las «dependencias» del Canadá, Australia, la India, Irlanda, etc., se vería al corazón del Imperio convertido en una isla de pescadores de bacalao; luego, la riqueza y poderío ingleses «dependen» de sus colonias.

Y esta amenaza de gran conflagración guerrera, que tiene aturdidos a los estadistas del mundo, indica que la pequeñez de la Tierra, domada en lo geográfico y sometida en lo político, demanda una organización única, intermundial, que ordene y discipline los grandes intereses que, por querer mantenerse independientes, producen los conflictos desde sus dependencias.

Hace falta el Superestado que legisle en lo social y en lo económico, de modo que se acaben las pugnas políticas que influyen en la Economía internacional, y las luchas sociales que también tienen su nexo con lo económico de los demás países. Y, por consecuencia, que fije la moneda única, que acabe con el agio y las maniobras financieras, bursátiles y fiduciarias, causa de inquietud política, social y económica incontrolable en el mundo.

Porque el aumento o disminución de una hora de trabajo en el Japón, puede producir un crak en los Estados Unidos, y repercutir en toda la tierra industrial y, por concatenación, en lo político de todo el mundo. Y, sin que lo parezca, perdida en lo remoto de los orígenes, distintos aparentemente, puede ser causa derivada de una gran conflagración guerrera a corto o largo plazo.

El mundo es muy chiquito ya, y las fronteras no son, en nuestros tiempos, las delimitaciones políticas, ni geográficas: las fronteras de los pueblos hoy, no existen, y si alguna se advierte, las fija la Economía, el vuelo de los aeroplanos o el radio de acción de los acorazados. Así Inglaterra no tiene su frontera en el Canal de la Mancha, sino que se preocupa del Mediterráneo, porque es un pasillo de sus estados y si a sus políticos se les preguntaran dónde están sus fronteras, podrían contestar con tanto humor como razón, que en la estratósfera.

Hace falta el superestado, que regule el Trabajo, fije la moneda única y restablezca el Derecho. La Haya, Ginebra, la Liga de las Naciones, son inicios, ensayos, síntomas del Superestado.

Y nos hallamos en el punto de la humanidad en que, o se hace la gran aleación o la Tierra da un estallido que la atomice en feudos infinitos, como en la Edad Media.

O el derecho o la fuerza bruta.

Y como la dinamita nos ha dado el máximum de fuerza y lo superlativo en lo bruto, la perspectiva es brillante para una Edad que exalta los Concursos de Belleza femenina, convierte en ídolos a los atletas y olvida el sentimiento y la idea.

O sea, que están en guerra la materia y el espíritu.

Joaquín ARISTIGUETA.

PARA TI

Las aguas del mar son verdes,
verdes como la esperanza
y el mar se traga las naves,
y siguen verdes sus aguas.
De tus ojos el abismo
es tumba de muchas almas...
y también tus ojos tienen
el color de la esperanza.

Martín García MEROU

DESDE PARIS

HE AQUI UN LIBRO SENSACIONAL

Este libro se llama «L-Homme qui Décapita la Victoire» ¿Samotracia? No, Versalles. Para el autor la victoria de los aliados en 1919 era tan bella como la escultura encontrada en Samotracia; pero siempre hay una mano criminal que decapita las más bellas estatuas. ¿Y sabéis quén es el decapitador de la victoria de los Tratados de Paz? El Presidente Woodrow Wilson. ¡Nada menos! Aunque todo el mundo crea lo contrario...

El autor de este libro sensacional es un gran periodista mexicano, el Dr. Luis Lara Pardo. Por los días de la guerra vivía en los Estados Unidos y trabajaba en periódicos yanquis. Sobre el terreno mismo, pues, siguió día a día los acontecimientos políticos que dieron el triunfo a Wilson y lo lanzaron, después, a pesar suyo, en la vorágine europea. El doctor Lara Pardo vió —lo que materialmente se llama ver, con el sentido más estricto etimológico— que un gran fenómeno de interpretación falsa de los valores se estaba cumpliendo en el mundo civilizado: vió que el Presidente Wilson estaba pasando a la historia envuelto en el manto de Apóstol y de Idealista, de especie de Salomón de la política mundial de su época, y se dió a la tarea de poner las cosas en su lugar, a la gigantesca obra de probar, de manera científica, con medidas exactas, que no, que no había tal, que Wilson era absolutamente todo lo contrario de lo que las gentes suponen y que la propaganda afirmaba ser.

Y esta es la gran aventura. El doctor Lara Pardo leyó mil libros, cien fajos de documentos diplomáticos, cuarenta mil artículos de periódicos. Leyó las colecciones de los diarios oficiales. Siguió la vida de Wilson desde que era joven hasta que murió, paso a paso, sin piedad. Huroneó en esa existencia con tenacidad de repórter. Y basado sobre hechos, no sobre suposiciones: partiendo de realidades perfectamente históricas, no de invenciones propias, el periodista mexicano nos da un magnífico retrato de Wilson, que era:

Tonto, de sentimientos falsos, germanófilo, llegado a la Primera Magistratura americana por obra del azar, magalómano jupiterino, estratega político mediocre, sepulcro blanqueado, soberbio, incapaz de inventar nada durable (la idea de la Sociedad de las Naciones no es Suya) y por último, verdadero traidor a los ideales aliados, pues la victoria de 1918 fué decapitada por él, al dejar a la Alemania, contra la voluntad de Lloyd George y de Clemenceau, casi intacto el principio de una fuerza futura, punto de partida que llegaría a ser lo que es la Alemania actual, fuerte y devorada por sentimientos revanchistas y agresivos.

Este retrato va a despertar, del otro lado del Atlántico, una emoción considerable. El americano medio, Mr. Babbitt multiplicado por 100 millones, considera a Wilson como un símbolo grandioso, cuando, según el periodista mexicano que lo estudia en este libro, Wilson era sólo una formidable mentira pública, uno de los casos típicos más escandalosos del fraude.

El americano medio va a llevarse, con este libro, una sorpresa muy desagradable, sobre todo porque el autor no parte de apreciaciones personales, sino de documentos, y, por tanto, su libro es todo un libro, y no un panfleto. Wilson, estatuificado en el corazón de los americanos del Norte, ha sido sometido a una operación quirúrgica—analítica que lo desestatuifica terminantemente. El fraude es descubierto y denunciado a gran tiraje. La frase aristofanesca muestra los hilos con que se movía el muñeco. Wilson no era más que un monedero falso que había grabado su propia efigie en la moneda falsa que fabricaba.

He dicho que se trata de un libro sensacional; no he dicho escandaloso. Su contenido nos despierta sensación, nada más. El escándalo es tambor de feria. Sólo los autores falsos y artificiales resuenan trompetas en media calle para que el mundo lea su mercancía. En cambio, los autores de libros sensacionales, como el Dr. Lara Pardo, se aplican a producir sensación sin escándalo. Me apresuro a hacer esta diferencia porque me parece esencial, y porque algunos van a decir que el gran periodista mexicano recurre al escándalo para que se hable de él. Hay que prevenir el caso. Lara Pardo es un periodista a la manera de Dionisio Pérez en España, a la manera de Ludovic Nodeau en Francia. Es una desconcertante enciclopedia viva, y su prosa es un ejemplo de sencillez sólida. Además, cuenta en su haber con una seria responsabilidad moral y una cultura casi ilimitada. De manera que tiene beligerancia suficiente para señalar —denuncia pública— a los falsos apóstoles, que además de serlo, tienen aún la audacia de decapitar las victorias de los apóstoles auténticos.

Eduardo Avilés RAMIREZ

Epistolario de OTEYZA

Dr. Manuel Giménez Lanier.
La Habana.

Señor Secretario:

Yo no creo en quimeras. Pero, además, de todas las imaginables, en la que menos creo es en la llamada «quimera del oro». Eso de que la explotación de yacimientos auríferos sea productiva, me parece uno de los mayores camelos que han circulado, circulan y circularán. Más le diré. Estoy convencido de que la explotación de yacimientos auríferos no es ni remuneradora siquiera. Así, sencillamente.

Un gran financiero inglés definió las minas de oro, diciendo que son «agujeros donde entierran su dinero los tontos». Y a mí me consta que hasta los que no son tontos ni tienen dinero, pierden en la busca y captura de ese metal. Conocí en Venezuela a cierto aventurero español, que se fué a recoger oro a uno de los caños afluentes del Orinoco. Lo recogió, sí. Pero, tras de pasarse dos meses lavando arenas, consiguió reunir pepitas por valor de sesenta y cinco dólares. Resultó, pues, que estuvo trabajando ímprobamente, para ganar poco más de un dólar diario, jornal inferior al que hubiese obtenido en cualquier trabajo descansado. Esto es, que en la recogida de oro, no teniendo otra cosa que perder, perdió el tiempo.

Esto que le estoy diciendo, ya debiera usted haberlo sospechado. ¡Claro que sí! La «Field Minerals W. Co.», que trata de explotar esa mina de oro de Isla de Pinos, según ha declarado usted mismo a los camaradas informadores, «tiene paralizados sus trabajos, en espera de que el Gobierno legisle sobre la materia, para cobrar menor cantidad de tributo que el que está dispuesto». ¿Qué negocio esperará hacer sacando oro, cuando necesita que le rebajen la contribución para decidirse a sacarlo?... Un negocio insignificante, sino un negocio ruinoso.

Sin embargo, es mi opinión que debe usted perseverar en su propósito de hacer ese anunciado viaje a la Isla de Pinos, para arreglar el que se busque allá el oro que pueda haber. Porque la busca del oro, aun cuando no se le encuentre, tiene resultados grandemente beneficiosos, sobre los que quiero llamar la atención de usted.

Buscando oro, nuestros antepasados descubrieron y colonizaron todo este Continente, donde sólo en alguna de sus partes, y aun dentro de éstas en cantidades relativamente ínfimas, lo había. Pero América se incorporó a la civilización, dotando al Mundo del emporio de riquezas que constituyen hoy las naciones extendidas desde los Estados Unidos hasta la Argentina y Chile.

Más próximo al tiempo actual, y, por tanto, más aplicable a la actualidad del caso, está el ejemplo de California. Era esa costa del Pacífica tierra casi abandonada; pero la invasión de los buscadores de oro sobre ella cayó, y hoy se obtiene allí un caudal de dinero, sino con las minas auríficas, con los pozos petrolíferos y con los estudios cinematográficos. Algo así puede suceder, en la hasta ahora también casi abandonada Isla de Pinos.

Haga usted, pues, ese viaje y todo lo demás que haya de hacerse para que a buscar oro vaya ahí la gente. Desde luego que se encontrará poco oro, si es que se encuentra alguno; pero otras cosas se encontrarán, hasta sin buscarlas. Las muchas cosas que hay, indudablemente, en esa tierra feraz, de momento apenas aprovechada para guardar algunos presos.

Sin más, señor Secretario, ofrezco a usted el correspondiente testimonio de mi alta consideración.

E. s. m.

LUIS DE OTEYZA

La Habana, 8 de Septiembre de 1937.

A TRAVES DE LA VI[DA]

OBRAS MAESTRAS

Mi excelente amiga María Chantal, que visité en París en la Avenida «Víctor Hugo», donde tiene una elegante tienda de dulces finos y bombones ideales, es más conocida por el nombre de su marido, el marqués de Sevigné, y por las cartas que escribía a su hija, madame Grignan. Se hizo célebre por su literatura y porque era muy bonita y distinguida, pero no supe nunca que escribiera un Manual de Cocina, aunque no me extraña, porque el que es fino y delicado hace siempre cosas exquisitas.

El libro moderno que ahora nos ha regalado es un espléndido volumen, hecho con gran gusto y tan perfecto como indispensable para todo el que quiera hacer un buen papel en la vida social.

No se le hubiera ocurrido a mi excelsa amiga enseñar a la Corte de Ana de Austria cómo debían comportarse en la mesa, ni cuáles eran los modales de la gente distinguida. Entonces esas cosas se aprendían en el hogar, pero hoy, que estamos en el siglo XX y no en el XVII, hay que irlo a buscar en los libros.

Por eso en la obra **El Arte de la buena mesa** se comienza con mucha discreción a «recordar» que la cuchara de sopa no se mete en la boca toda ella, que los palillos de dientes son amominables y unas cuantas cosas más, no muchas, porque para ser bien educado hay que ir al colegio de Eton, en el Condado de Buckingham, en Inglaterra, sin contar que ciertas costumbres se aprenden en la casa y no en la calle.

Después de estas ligeras advertencias, tan necesarias a las sociedades noveles y un tanto libres, con referencia al protocolo y la etiqueta, entre de lleno el libro en ciertas formalidades que son indispensables, sobre todo cuando se quiere deslumbrar a los convidados; porque así como el dinero no proporciona talento, tampoco basta en una mesa el rico mantel y la gran vajilla para que sea admirada por su exquisitez. Para una elegante ama de casa debe saberle a «chicharrón de sebo»—que no diría madame de Sevigne—el que se celebrara su buen gusto diciendo que los manjares eran «abundantes» y todo lucía muy rico y espléndido.

Hay, pues, cierto tacto que guardar por parte del anfitrión como del convidado, porque nada es más triste para ambos que la carencia de formas sociales.

El libro está hecho sabiamente, y entiendo que mi recomendación no es interesada, pues no sé siquiera quién es el que lo ha prepa[rado...] que mi llorada amiga, la m[arquesa] de Sevigné, dejó este mu[ndo hace] doscientos cuarenta y un añ[os...] que su memoria quedará [...] ble en toda aquella persona [de sen]timientos delicados.

Decía, o quería decir, que [el li]bro donde se apuntan cosas [que se] ignoran y que deben saberse [es in]dispensable en toda casa de [preten]siones», porque nada resal[ta tan] pronto que un desplante y [...] los ricos sin mucha cultura [...] tregan, con sabiduría, en m[anos de] servidores competentes que [se] cargan de sacarlos airosos.

Es una fortuna, pues, que [en es]tos países un tanto improv[isados,] sin los elementos de las gra[ndes ca]pitales del mundo, haya qui[en ha]ce obras tan socorridas, al [...] perfectas, porque en la vid[a] hay mucho que aprender, y [...]tocolo no es una cosa bal[adí en] los Estados, como no lo es [para los] escritores el uso de los dic[cionarios] enciclopédicos.

El Arte de la buena me[sa] [no es] la ciencia de comer apetito[sos ali]mentos, sino de saberlos [...] presentándolos con un lujo [discre]to, pues la elegancia refina[da es la] que se demuestra con na[turalidad y] sencillez.

La etiqueta difiere en ca[da país,] pero la verdadera cortesía [es igual] en todas partes.

Esas leyes de la etiqueta [son los] guardafrenos de la sociedad [—dijo] cho un filósofo que era epi[...]

Héctor DE SAAV[EDRA]

LIBROS

COSAS DE LA GEN[TE]
Por Jesús J. López

Bajo el título de «Cosas d[e la gen]te» acaba de publicar un [intere]te libro, nuestro estimado c[ompañe]ro en el periodismo Jesús J[. López,] Director y fundador de «La [...] Aire».

De sobra es conocido Jesús [J. Ló]pez en la Habana para que [vayamos a] damos descubrir ahora su [...] Nos limitamos a reseñar el [...]miento que significa la pu[blicación] de la obra, que es una ma[...] más de este último.

Los datos con los que con[struyó sus] historietas, de verismo ga[rantizado] según el mismo afirma, le [fueron] facilitados por don José Li[...] cribano de los juzgados de [la Haba]na para quien tiene palabras [afectuo]sas de sincero recuerdo.

De un solo tirón se lee la [obra, por] lo interesante del relato y [la forma en] que el autor lo presenta.

Si no fueran bastante el [prestigio] de que disfruta Jesús J. López [y su re]putación de prosista galano [y emo]cionado, bastaría esta últim[a reco]mendación al lector.

Nosotros, al menos, lo he[mos leído] de corrido, sin pausas ni [...] dilatados.

PROYECTOS DE EXTENSION

Existe un letrero a 900 kilómetros de la ciudad de Los Angeles, y que se encuentra exactamente en la intersección de la carretera nacional número 99 de los Estados Unidos y la línea Oregón California, desde hace varios años, que dice lo siguiente: «Límite de la ciudad de Los Angeles».

Todo el mundo se pregunta si alguna vez se extenderá la ciudad hasta ese extremo.

MOVIMIENTO DE LAS IDEAS

En estos momentos en que parece que el Derecho se contrae ante la Fuerza —tanto en Europa como en el Asia— se concibe el sobrecogimiento de los elementos reflexivos y previsores, que ven en el Derecho la ley sustantiva de la convivencia social y de la convivencia internacional. Pensando en esta situación que se nota en Europa y Asia, se pregunta un periódico del Viejo Mundo «cuál es la verdadera posición del Derecho en la actual civilización; si es, en ésta, un valor social positivo, un elemento esencial de vida, o una mera convención, una gran ilusión». No se contesta el aludido diario a esta pregunta que se hace. No intentaremos nosotros contestarla por nuestra parte. Nos limitamos a recordar que el Derecho —como institución social— se halla sometido a todas las fluctuaciones del movimiento de las sociedades. Un pensador ha sostenido la tesis de que el Derecho es la hegemonía del Más Fuerte. Tesis pesimista, desde luego, pero no puede desconocerse un hecho culminante que siempre se ha contemplado en la Historia, a saber, que en toda sociedad triunfan sus elementos más fuertes, los cuales, como es natural, le dan el Derecho por el que ella debe regirse. Derecho que subsiste, que perdura, hasta que el predominio social, por obra de las circunstancias, pasa a otros elementos. Entonces la nueva situación suprime o modifica el orden jurídico, el orden institucional creado por la precedente. Los más fuertes, **económica y políticamente**, instituyen, organizan el régimen jurídico. Los más fuertes fundaron el imperio romano, dándole un Derecho regulador. Esto duró hasta el siglo **Quinto** de la Era Cristiana, en que los llamados Bárbaros del Norte, **irrumpieron** en el imperio, y lo destruyeron y se lo repartieron, sustituyendo el Derecho de los vencidos por el Derecho de los vencedores. Lo que se denomina «Derecho de Gentes», «Derecho internacional», vive en las **doctrinas de los jurisconsultos y en los tratados**, pero de esas doctrinas y de esos tratados prescinden los más fuertes cuando les conviene. Los más fuertes, en el siglo **Diez y ocho**, conquistaron y se repartieron la **Polonia**. Los más fuertes, en el siglo Veinte, en este nuestro siglo, reconstituyeron a esa nacionalidad. La resucitaron. Los más fuertes, en la **Paz de Versalles**, crearon, bajo la inspiración del noble y austero Presidente **Wilson**, «la Sociedad de las Naciones». Y ahora, «los más fuertes, o que parecen serlo, se han desentendido de la autoridad de esa Sociedad, y han hecho y siguen haciendo, lo que les importa o pudiera importar. El Derecho de Gentes es una idealidad. El Derecho del Más Fuerte es una realidad. Esta es la enseñanza que ofrece la filosofía de la Historia.

O O O

Si el espíritu del Derecho de Gentes —espíritu de Justicia— se ve contradicho por las realidades, obsérvanse nuevas renovadoras y fecundas orientaciones, tanto en el Derecho Penal como en el Civil. Las del primero las ha señalado, con ciencia y elocuencia, un ilustre penólogo cubano, **José Agustín Martínez**, en su bella y substanciosa Conferencia sobre la **«Posición de Garófalo en la Escuela Positiva»**, cuyas doctrinas se van sobreponiendo a las de la Escuela Clásica. Por lo menos en lo fundamental. Esta última atiende principalmente, al **Delito**, considerándolo —dice el doctor Martínez— «como ente filosófico». La Escuela **Positiva** atiende, pr[incipal]mente, **al delincuente**. La [Escuela] Clásica prefería **el método** d[e ir] De los principios, de las g[enera]ciones, **descendía a los he[chos;] do lo contrario es el métod[o posi]tivo de la Escuela Positiva**[: de] **los hechos a los principios**. [La] Escuela Clásica, escribe el c[rimi]nólogo cubano, **solamente** e[s impu]**table legalmente, el que e**[s moral]**mente responsable de sus** [actos;] de ahí que la responsabilid[ad] disminuía o se alteraba en [...]do, con **dosificación ma**[temática.] De ahí el sistema de la gra[duación] **de la divisibilidad de las pe**[nas, sis]tema éste que siempre ha c[ombatido] el autor de estas líneas—. [En nues]tra época se halla muy q[uebranta]da la doctrina de la respon[sabilidad] **moral**; de la libre deter[minación.] Prevalece la doctrina posit[iva de] la responsabilidad **legal**, c[omo base] de la imputabilidad, dice el [crimenólo]go cubano. Es la doctrina de[l peligro.] La opinión predominante e[s que el] Derecho de penar se funda e[n la De]fensa Social. La responsabil[idad mo]ral es combatida por la teor[ía biolo]gica según la cual el hombre [se en]cuentra determinado por las [condi]ciones de sus glándulas end[ocrinas,] determinación impuesta, igu[almente] por la ley de la causalidad [: todo] efecto, todo resultado imp[lica una] causa «pre-existente». Con [arreglo a] estas teorías, si fuesen cier[tas, no] **habría libre determinación**[, y] **no puede haberla** si hay pre[determi]**nación**. Dentro de la doctrina [de la] responsabilidad **legal**, el [juez] atiende a la temibilidad o p[eligrosi]dad del delincuente para [imponerle] una sanción adecuada.

O O O

El Derecho Civil sufre las [influen]cias del espíritu moderno y [de las] ideas modernas en la evolu[ción so]cial. El Derecho Civil cuando [tras]**ciende al orden social**, a los [intere]ses sociales, cesa de ser un [mero] regulador de las relaciones [particula]res entre los hombres, entre [los par]ticulares; pierde su rigidez, [sale de] sus marcos. Entonces lo so[cial se] **impone a lo privado**. Un [arrenda]miento de servicios es un [contrato] de derecho civil; es un contr[ato pri]vado, pero cuando ese arrend[amien]to de servicios comprende a [un nú]mero más o menos consider[able de] trabajadores, **que** se declar[an en] huelga, produciéndose una [situación] que pudiera afectar al orden [público,] a la seguridad social, intervien[e en]tonces, **el Poder, la Autoridad**, [para] prevenir el conflicto; para [que la] cuestión se resuelva armónic[amente.] Las leyes civiles ya tienen efe[cto re]troactivo por razón de interés [social] o de orden público. Y por m[otivos o] causas de utilidad pública, [se] acepta que el Poder del Esta[do, que] el Gobierno, anule o altere un[a obli]gación de carácter civil prove[niente] de contratos, o de actos u o[bras] que las produzcan. Dice un g[ran so]ciólogo alemán: «No existe l[ibertad] de consentimiento en el hombre [...] bre, en absoluto, que busca [...] No existe libertad de consentim[iento] en el que, carente, por compl[eto de] recursos, y compelido por la [...]cia o por la necesidad, pide [...] prestado. Los que se encuentr[an en] tal situación angustiosa, tienen [el de]recho a la protección judicial [y a la] de límites equitativos».

El Derecho es una limitación [im]puesta por la convivencia social [...] mitación que depende, en su [...] sión, de las necesidades o in[tereses] de la comunidad.

Gastón Mo[...]

M.E.C.D. 2016

PRUEBA ESCOLAR DEMUESTRA
EL EXTRAORDINARIO VALOR NUTRITIVO DE QUAKER OATS

Promedio de aumento más de 4 libras 13 onzas en 30 días

Una prueba llevada a cabo recientemente en el Centro Escolar, Estrada Palma, de la Habana, demostró conclusivamente el magnífico valor nutritivo de Quaker Oats.

28 niños de 6 a 14 años de edad, fueron escogidos y alimentados diariamente con un plato del nutritivo Quaker Oats. Por 30 días seguidos se les dió este cereal con su desayuno. Los niños se pesaron antes y después de comenzar la prueba, y el examen final demostró un aumento total entre los 28 niños, de 136 libras, o sea, *un promedio de más de 4 libras 13 onzas* por alumno. Dos de los discípulos a quienes se les dió Quaker Oats diariamente, aumentaron 8 libras cada uno, y cuatro de ellos aumentaron 7 libras cada uno.

La clase de niños durante uno de los períodos en que se les servía Quaker Oats.

Mejore su salud y cobre vigor con Quaker Oats

Quaker Oats es en realidad un excelente alimento para conservar la salud. Es rico en la Vitamina B y muchos otros elementos naturales. Quaker Oats desvía la nerviosidad y el estreñimiento; desarrolla los huesos y los músculos; alivia la fatiga; nutre; vigoriza y conserva el cuerpo en estado saludable.

Incluya Quaker Oats en la alimentación diaria de toda la familia. El sabor delicioso de este cereal les encantará, y además, todos gozarán de los beneficios que rinde. Quaker Oats ahora se vende de Cocimiento Rápido—se cuece en 2½ minutos después de hervir el agua.

BUSQUE LA FIGURA DEL QUAKERO PARA CERCIORARSE DE QUE OBTIENE QUAKER OATS LEGITIMO.

Quaker Oats

CRONICA HABANERA

BODA DE RANGO

Una boda de alto rango, está dispuesta para el día veinte y dos del corriente mes, a las nueve y media de la noche.

Es la de Graziella González del Valle y Morales, distinguida y bellísima señorita de nuestro gran mundo, hija del doctor Ambrosio González del Valle y su interesante esposa Lolita Morales, que unirá sus destinos a los del joven y culto doctor Juan Antonio Hernández Corujo.

Se verificará en la Iglesia de la Merced, el vetusto templo, que lucirá esa noche las galas de un decorado floral bellísimo, en el cual harán un derroche de buen gusto y de exquisitez, los floristas de la «Casa Trías» el jardín cuyo nombre va unido a todos los acontecimientos de relieve.

En próximas notas ofreceremos la relación de padrinos y testigos.

NUESTRA SEÑORA DE LA CARIDAD.—La veneradísima Patrona de Cuba.

La Iglesia Católica celebra en esta fecha la gran festividad de la Virgen de la Caridad, bajo cuya advocación están de días numerosas damas de la sociedad habanera.

Entre las señoras, en primer término, saludaremos a la alta dama María Aguirre, esposa del distinguido caballero Ernesto A. Longa.

Otro saludo especial, entre los primeros, para la bondadosa señora Cachita de la Torre viuda de Kindelán, que goza de grandes afectos entre sus amistades.

María Montoro, distinguida esposa del señor Mario Seiglie.

Caridad Esteban viuda de Sánchez Agramonte, la respetable dama para la que tenemos un saludo especial.

Una joven señora, Caridad Betancourt, esposa del reputado cirujano doctor Julio Sanguily.

Caridad Sicardó de del Monte, Monzona Rivero de Veith, Piedad Martínez de Menocal y Caridad Porro de Camacho, todas muy distinguidas.

Cuca Sánchez, la joven e interesante señora de Ovies.

Caridad San Pedro de Figueroa, Caridad Manduley viuda de Sánchez, Caridad García de González Ruiz, Caridad Castillo viuda de Salcedo, Caridad González viuda de Chalons, Caridad Aguirre de Mediavilla, Caridad Ordóñez de Montejo y Caridad Cortés de Grau.

Caridad Sala de Marimón, distinguida e interesante dama muy bien relacionada y muy querida en la sociedad habanera.

La señora de Marimón no podrá recibir, lo que por encargo especial ponemos en conocimiento de sus numerosas amistades.

Regla Sueiras, gentil esposa del señor José Recio Echarte, amigo muy estimado.

María Regla Brito viuda de Menéndez.

Caridad Varona viuda de Moya y su hija Beba Moya, la bella señora de Joaquín Díaz, perteneciente a la gerencia de «El Encanto».

Cachita Escarrá, elegante esposa del doctor Carlos Blattner, Cónsul de Suiza en Cuba.

Caridad Hernández Calzadilla de Morán.

Caridad Fabre viuda de Calduch.

Cachita de la Torre, bella esposa del señor Manuel J. Puente, ingeniero del hotel «Nacional».

Reglita López de Valdepares, Caridad Dumás viuda de Justiniani, María Bacallao de Suárez Rigau, Cachita Castellanos viuda de Fernández, Caridad Roger de Gastardi.

Caridad González de García Pedroso, esposa del Teniente Coronel Gonzalo García Pedroso, Jefe del 5to. Distrito Militar, que no recibirá por la gravedad de su hijo.

Caridad Portuondo, la bella señora del doctor Julio Hernández Miyares, residente en Santiago de Cuba.

María Delfina Milián, respetable esposa del estimado caballero Vicente Milián.

Caridad Taquechel de Grimany y su hija Caridad Grimany, la joven y bella dama.

Caridad Morales viuda de Castaño, Caridad Morejón de Vega Lamar, Caridad Saborit de Prats, Caridad López de García Couceiro, Caridad Hernández de Díaz, Caridad Delgado viuda de Cavada.

Cachita Fernández Roger, joven esposa del doctor Adolfo Argüelles.

Caridad Hamel viuda de Vidaurreta y su encantadora hija Cary.

María García Trelles viuda de Revuelta.

Caridad Iglesias de Rodríguez Rendueles, María Vázquez de Muñoz, Caridad Cebrián de Vélez, María Regla Andrade viuda de Armas, Caridad Díaz de Lozano, Quica Rodríguez de González Quevedo.

Caridad Cabrisas de Macau.

Caridad Rojo viuda de Castro, Caridad Zuluoga de Suárez, Cachita Abril de López Toca, Cacha Kemp viuda de Gómez, Caridad Jong de Acevedo.

Margot de Castro Montejo, bella esposa del señor José Manuel García Fernández.

Caridad Arteaga de Betancourt.

Caridad Roca de Andreu, Caridad Díaz Boffill, Caridad García de Grave de Peralta, Caridad Fernández Travieso de Cueto, María Goas de Coira y Caridad Rodríguez Machín.

Caridad Crews de Quijano.

Caridad Villasana viuda de Taquechel.

Regla Fernández Munilla viuda de Fránquiz, madre de los compañeros en la prensa, Hilario, Julio y Panchito Fránquiz.

Caridad Rodríguez de Sánchez, esposa del querido compañero, empleado de los talleres del DIARIO, Manuel Ezequiel Sánchez.

Cachita Xiqués, bella esposa del ingeniero Amadeo Sáenz de Calahorra, perteneciente al cable «Western Union».

Por último, entre las señoras, Caridad Rosales, bella esposa del doctor Carlucho Alzugaray.

Señoritas:

Un primer saludo, afectuoso y sincero, para nuestra querida compañera Nena Benítez, culta redactora de la sección «Música y Músicos» del DIARIO DE LA MARINA.

La señorita Benítez, cuya labor por el engrandecimiento del arte en Cuba trasciende ya a muchos años, fué la fundadora de la Sociedad Infantil de Bellas Artes, esa magnífica sociedad para niños, única creada en las Américas.

También saludamos a una altruista y bondadosa señorita Caridad Coello, presidenta de la creche «Dr. Finlay».

Charity Sabatés, la graciosa jovencita, hija del presidente de la Corporación Nacional del Turismo, señor Juan Sabatés, y de su esposa Josefina Barraqué.

Caridad Cuevas.

Nenita Sardiñas, Caridad Valdés Pelegrín, María Teresa Perriquet, Cachita Alvarez, Caridad Planas, María de la Caridad Capestany, Caridad de Castro, Caridad Angulo, Caridad Chirino, Caridad Calvet, Caridad Canalejo Gil, Violeta de la Caridad Aedo y Roche.

Cuca Hernández Planas, Caridad Roger, Caridad Ramírez Tovar, Caridad Núñez, Caridad San Pedro, Lydia María de la Caridad Ledo, Caruca Castellar, María de la Caridad Alayón, Caridad Figueras, Caridad Pérez.

Caridad San Martín, Caridad Bofill, Caridad del Pozo, Caridad Basterrechea, Caridad Castro.

Señora María Regla Hernández de Bernardez, madre de nuestro compañero Carlos Bernardez.

Caridad Blanco y Villar, hija de nuestro compañero Lorenzo Blanco Dobal, de la redacción del DIARIO.

Y Carina de Posada y de Vega.

A todas, nuestro saludo.

SAN ADRIAN. — Otra festividad del día.

Entre las señoras que celebran su santo bajo la advocación de San Adrián, saludamos en término preferente a la viuda de Bachiller, la gentil e interesante dama Adriana Giquel, y a su hija Adriana, esposa del señor Oscar Miñoso.

También saludamos a este grupo:

Adriana Serpa, distinguida esposa del señor Carlos Arnoldson, Cónsul General de Holanda.

Adriana Martínez, interesante esposa del ingeniero José Antonio Sánchez Mousso y su hija Beba Sánchez, la encantadora señorita, las cuales nos suplican hagamos saber a sus amistades que no recibirán.

Una joven y bella dama, Adriana Alacán, esposa de nuestro estimado amigo Luis Vianello, perteneciente al alto «staff» del Royal Bank of Canada.

Adriana Treto de Peláez, Adriana Ferrer de Betancourt, Adriana Morales de Nin y Adriana Plasencia, la encantadora señora de Karman.

Adriana Bonnet, esposa del señor Enrique Sánchez.

Adriana Chaumont de Otermín, la gentil señora.

Adriana Alvarez de la Campa de Morera, Adriana Costales de Beltrán, Adriana Fresneda de Blanco; Adriana Armand viuda de Herrera.

Adriana Martínez, esposa del doctor Luis Hevia.

Adriana Billini, profesora de la Academia San Alejandro.

Entre las señoritas, una figurita muy celebrada en nuestros salones: Adriana Bernal y Rodríguez, tan bonita y tan encantadora.

Adriana Loret de Mola y Duarte, la graciosa señorita.

Adriana Valdés Fauli, muy querida en esta sociedad, y que por el reciente luto que guarda no podrá recibir.

Adrianita Otermín y Pérez Chaumont.

Adriana Roig, Adriana Morales, Adriana Fuertes, Adriana Rodríguez y Adriana Cabello.

Adriana Esfakis, graciosa señorita que acaba de regresar del Norte.

Y Adriana Barraqué, la gentil señorita.

Celebra hoy también sus días la bella señorita Adelita Fonseca y Martínez, hija del respetable caballero Don Juan Fonseca.

EN EL AUDITORIUM.—Día extraordinario el de hoy en el «Auditorium», el siempre elegante teatro de la Calzada del Vedado.

Se estrena allí «Stella Dallas», basada en la famosa novela del mismo nombre, que ha sido llevada a la pantalla por Artistas Unidos.

Avaloran esta producción con su incomparable trabajo, dos artistas predilectos de nuestro público: Bárbara Stanwyck y John Boles, con el concurso de Anne Shirley.

Tema para nuestra crónica el estreno de hoy en el «Auditorium».

NACIMIENTO.—Los jóvenes y estimados esposos Roberto Nieto y María Luisa de Cárdenas, se han visto muy alegrados con el nacimiento de una linda niña que los llena de felicidad.

Fué asistida la señora de Nieto por el notable galeno doctor Evelio Cañizares.

Reciban nuestra felicitación.

EL DOCTOR VILLIERS. — Mañana viernes, embarca rumbo a los Estados Unidos, el doctor Reinaldo de Villiers, notable laringólogo, Jefe de la Clínica «4 de Septiembre».

El doctor Villiers visitará los principales centros científicos de su especialidad, entre ellos la Clínica de los Hermanos Mayo, el Medical Center de New York y el Mount Sinal Hospital.

Durante su ausencia se hará cargo de la consulta el Teniente Medico del Ejército doctor José Manuel de Villiers, consagrado laringólogo.

Tenga un buen viaje.

Su gran oportunidad de HOY es nuestra Oferta del Miércoles!

Finísimas **MEDIAS de Chiffón**

84c

UNICAMENTE HOY!

Fieles a nuestra promesa de ofrecer cada miércoles un artículo inmejorable, necesario y de rigurosa novedad, estamos brindando hoy estas medias de chiffón finísimo, delicado y transparente. Tienen costura y pié francés y están reforzadas en todas las partes de mayor uso. Elija usted media docena entre los más elegantes matices nuevos. Planta baja.

fin de Siglo

san rafael y águila, teléfonos: m-5991-92-93

Colegio Nuestra Sra. de Lourdes

AVENIDA SANTA CATALINA Y JOSE ANTONIO SACO

Cuenta este acreditado Plantel Viboreño, con Kindergarten para niñas y niños, Enseñanza primaria en seis grados, Superior, en tres grados, Bachillereto y Comercio, Idiomas, Música, Dibujo y Pintura, Repujado, Corte y Costura y toda clase de labores de adorno.

APERTURA DE CURSO 1937-38: SABADO, SEPTIEMBRE 11.

BARROS de afecciones cutáneas superficiales no hay que tolerarlos. Adquiera Vd. un cutis mas limpio y mas suave con el mitigante. UNGÜENTO **Resinol**

SUSCRIBASE Y ANUNCIESE EN EL «DIARIO DE LA MARINA»

LO QUE TODA MUJER DEBE SABER

¡Qué lástima que María no hubiese podido venir hoy al tel ¡Pero ya tú sabes cuanto sufre la pobrecita en ciertas épocas!

Por qué no toma el COMPUESTO MITCHELLA?

Desde hace 60 años el COMPUESTO MITCHELLA ha sido un verdadero amigo de miles de mujeres durante el período menstrual, durante el embarazo, y el cambio de edad. Les alivia los dolores, fortalece el sistema, calma los nervios y ayuda enormemente a pasar sin molestias esos penosos períodos.

EL COMPUESTO MITCHELLA no contiene drogas que formen hábito, y es el remedio indispensable para mujeres de toda edad.

Dr. J. H. DYE Medical Institute BUFFALO, N.Y. U.S.A.

En las boticas

MUSICA Y MUSICOS

Del Conservatorio Internacional

La directora del Conservatorio Internacional, señora María Jones de Castro, me ofrece algunos datos relacionados con el desenvolvimiento de dicho conservatorio, con los cuales da contestación a distintos informes que de ella se han solicitado.

Las clases son todas individuales, correspondiendo a cada alumno una hora fija y de sesenta minutos de duración cada clase. Se incluye en este tiempo los ejercicios de calistenia de los dedos, las manos y del brazo, que la señora Jones de Castro adquirió en Europa y que al implantarlas ha dado resultados altamente satisfactorios, según se pudo comprobar en el curso pasado.

A la terminación de cada grado, del segundo en adelante, los alumnos están obligados a presentarse en recitales públicos. Cada tres meses se ofrecen conciertos musicales privados y durante el curso tienen lugar conciertos en conjunto, conferencias, cursos especiales, etc.

Los alumnos oficiales no abonan derechos de examen.

Los títulos y certificados tienen validez académica ante la Secretaría de Educación.

Saint Josephs Academy

Inaugurado el curso el pasado lunes, en esta acreditada academia para señoritas que representa en Cuba, Conchita Gallardo, la inscripción de alumnas queda abierta hasta el día 15. Cursos de High School, Comercio y Secretariado incorporados a la Universidad de Washington. La «Saint Josephs Academy» está situada en San Agustín y fué fundada en 1866.

El debut de la pianista María Amalia Romero y Anglada

En el salón de actos del Conservatorio Fischermann, hizo su debut ante el público habanero, la joven y gentil pianista María Amalia Romero y Anglada. Escogió un programa dedicado a Grieg, y en él dió pruebas de su intensa devoción musical y de las cualidades que adornan su personalidad artística. Sobresale en ella la fina percepción musical y un vehemente deseo de cumplir con una labor de arte seria y concienzuda. Sus años juveniles la adornan de una exuberancia en el decir que quizá en algunas ocasiones sea excesiva, pero adivinándose en ella el amor a su arte y un deseo de superación muy elogiable no daña a sus interpretaciones.

Las canciones números 2 y 5, fueron dichas con finísima comprensión, y sus dedos ágiles y seguros obedecieron a los dictados de una técnica bien cimentada. María Amalia posee, sobre todo, buena muñeca y digitación fácil. Los estudios le impartirán lo que sólo el tiempo y la experiencia adjudican; es decir, madurez en los conocimientos que hoy posee.

En el Concierto en La menor, su atractiva personalidad, el mensaje expresado por una ejecución ajustada y expresiva, hicieron que el numerosísimo público que llenó la gran sala prorrumpiera en aplausos prolongadísimos, imponiendo un encore que gentilmente cumplió la pianista.

A sus años y en un primer recital, lograr atraer la atención del público, interesarlo, suscitando comentarios y contemplar la complacencia de los oyentes en cada interpretación, manifestada en aplausos resonantes, es tener suficientes méritos para ser hoy una estudiante de capacidad y asegurar un mañana de éxitos en el logro de la formación completa de su equipo pianístico.

El profesor Fischermann, que preparó este programa, recogía complacido las felicitaciones; él hacía constar las cualidades que posee esta jovencita que ahora continuará sus estudios en New York, bajo la dirección del gran pedagogo Mr. Michel.

Nuestra felicitación a María Amalia, con los deseos por su futuro triunfo.

LA LLUVIA EN LA ISLA

Durante las últimas 24 horas llovió en Cabañas, Merceditas, Orozco, Bahía Honda, Santa Lucía, Reparto Almendares, Puentes Grandes, Bejucal, Surgidero de Batabanó, Mazorra, P. Batabanó, Quivicán, Marianao, Bauta, Caimito, Calabazar, Los Pinos, Campo Florido, Jaruco, Santa Cruz del Norte, Hershey, Caraballo, San Antonio de Río Blanco, Cuatro Caminos, Santa María del Rosario, Cotorro, San Francisco de Paula, Madruga, General Peraza, C. de Güines, Melena del Sur, Arroyo Naranjo, San Antonio de las Vegas, Güines, Palos, San Nicolás, Nueva Paz, Cabezas, Alacranes, Manguito, Calimete, Colón, Macuriges, Bonlondrón, Unión de Reyes, Ceiba Mocha, Cumanayagua, Cienfuegos, Rodas, Real Campiña, Cartagena, Perseverancia, Covadonga, Meneses, Baraguá, Contramaestre, Francisco, Manopla, Santa Marta, Manzanillo, Niquero, Guisa, Jiguaní y Baire; en el resto de la República no llovió.

OMNIBUS "LA CUBANA"

UNICOS EN CUBA CON CARROCERIAS DE ACERO Y CRISTALES INASTILLABLES

6 SALIDAS DIARIAS

TERMINAL EN HABANA: HOTEL NEW YORK, DRAGONES 16 (AL LADO DE LA CUBAN TELEPHONE)
TELEFONO A-7166
SALEN DE LA HABANA
4.30 a. m.—7 a. m.—12 m.—3 p. m.—6.30 p. m.—11 p. m.
LA SALIDA DE LAS 7.00 A. M. ES HASTA CAMAGUEY
LAS DEMAS DIRECTAS A SANTIAGO

HOY:

Ntra. Sra. de la **CARIDAD**

Si usted no ha seleccionado aún los Regalos que ha de hacer a sus amistades, haga hoy una visita a FIN DE SIGLO y verá la inmensa variedad de artículos que le ofrecemos a precios sumamente moderados. Elegantes o prácticos, artísticos o útiles, todos responden a un depurado gusto... todos son de novedad... No olvide que nuestra etiqueta simboliza distinción y presupone siempre buena acogida.

fin de Siglo

san rafael y águila, tlfonos. m-5991-92-93

Dr. Bengué, 16, Rue Ballu, París

BAUME BENGUE

Curacion radical de

GOTA-REUMATISMOS NEURALGIAS

De venta en todas las farmacias y droguerias.

Dr. OVIDIO MIRANDA

Cirujano-Dentista de "Hijas de Galicia"

Consultas de 8 A. M. a 10 P. M.

Luz No. 67, esquina a Villegas. Teléfono M-9252.

M.E.C.D. 2016

ENCANTO HOY ALKAZAR
"DESPIERTA Y VIVE" Un HIT 20th Century FOX 40¢ 50¢
BAJOS FONDOS Según el libro de Maximo GORKY 20¢ 30¢
HOY ENCANTO - CAMPOAMOR - ALKAZAR - RIVIERA - NEPTUNO
LA GUERRA CHINO-JAPONESA! PRIMERAS VISTAS EXCLUSIVAS
MAÑANA ENCANTO y RIVIERA
TYRONE POWER
con Madeleine CARROLL y Freddie BARTHOLOMEW
"LLOYDS de LONDRES" "LOS GRANDES de LONDRES"
ADEMAS en ENCANTO
Nan GREY y Kent TAYLOR en "El INTRUSO FASCINADOR"
ENCANTO LUNES RIVIERA
La Pelicula mas EXTRAORDINARIA
La TRAGICA ODISEA de CINCO MUCHACHAS que CONOCIERON un ASPECTO de la VIDA del que SOLO se OYE HABLAR en SECRETO....
"LA MUJER MARCADA" Un TRIUNFO WARNER

ESCENARIO y PANTALLA

ALKAZAR: «BAJOS FONDOS»

En cierta ocasión, aludiendo a su visita a Rusia, nos hablaba don Fernando de los Ríos de la tendencia del alma eslava a derivar hacia lo metafísico. Y no ya en el libro, en la conferencia o en cualquier otro tipo de actividad literaria, sino en la propia conversación íntima y cotidiana. Tan pronto la charla se enhebra, cobra un giro metafísico y, a su aire, parece que las inteligencias se embriagan y se producen entonces, no según los principios de la dialéctica, sino según la línea sinuosa y arbitraria de la inspiración. Esto puede observarse leyendo a Dostoiewski, a Chekow y al propio Gorki, pese a su realismo crudo y terco.

Ayer pensábamos en aquella observación del profesor granadino mientras desfilaban ante nuestros ojos las imágenes sombrías en que Jean Renoir ha captado para el cine una de las obras teatrales más representativas de la primera época de Gorki. Y hasta nos preguntamos: ¿cómo puede ser compatible el espiritualismo, el misticismo del eslavo, con la tesis materialista de Marx? ¿Hasta qué punto no se trata de algo superpuesto, violentamente pegado al alma de un pueblo, como un uniforme estrecho que aprisiona brutalmente lo más noble de la figura? Recuérdese que Marx nunca pensó en Rusia como país propicio al experimento comunista. Sus miradas estaban puestas en Alemania, país donde el otro materialismo, el capitalista, estaba ya a punto de tocar su «clímax». Pero no es ésta la oportunidad para ventilar un tema de esta índole. Atengámonos al mensaje de los «bajos fondos» mirados y remirados con amor, con comprensión, con generosidad por el gran novelista ruso. Y al gran esfuerzo de Renoir por comunicarnos desde la pantalla toda la poesía del realismo gorkiano, un lirismo arbitrario, desorbitado, delirante, que surge no de elevarse sobre lo real y planear sobre él utópicamente, sino de todo lo contrario: de acendrar las virtudes que a menudo se ocultan en lo miserable y en lo ruin, de sacar uno a uno los reflejos metálicos que todo cuadro de miseria devuelve inevitablemente al espectador que lo mira con ojos de piedad. Porque la gran literatura de Gorki está precisamente en su ausencia de literatura y su alta poesía en su no deliberación para lo poético. Gorki es un repórter apasionado de la realidad miserable de su pueblo, que a fuerza de poner pasión en su tarea, calienta con una inmensa llamarada invisible el frío de los albergues nocturnos y encuentra el pequeño pedazo de vidrio luminoso que hay siempre en los estercoleros. En los más obscuros de los bajos fondos hay almas comburentes, que sólo piden un contacto cordial para encenderse. Gorki era ese hombre de los contactos generosos, de las combustiones nobles. De ahí que su obra, aun escarbando en lo tenebroso, arroje rayos de luz.

«Bajos fondos» es un drama de Gorki que Eleonora Duse y Suzanne Després representaron con gran éxito en el «Theatre de l'Oeuvre» de París. En Alemania la obra alcanzó también un triunfo resonante, llegando a obtener 2,500 representaciones consecutivas. En español lo ha representado Enrique Borrás con el título de «Albergue de noche». Con un título parecido, «Albergue de pobres», se ha montado también en Italia.

El tal albergue no es otra cosa que un punto de convergencia de seres disímiles, unidos solamente por estos dos hilos: la miseria y la aspirabilidad. Todos ellos, como las almas gratas a Goethe, aspiran «a lo claro, desde lo obscuro». Ese anhelo los poetiza, pese a la ruindad de sus vidas, pese a la gravitación tenaz, poderosa, inexorable de los «bajos fondos».

«Albergue de noche» es obra muy conversada. Estas mujeres y estos hombres, en los cuales hay tipos de la más varia calaña, desde el barón arruinado en el juego, hasta el lunático que toca el acordeón haciendo piruetas de bailarín, se pasan la vida poniendo al descubierto sus almas por los agujeros de una cháchara pertinaz. Renoir no nos ha perdonado esto y acaso el mayor defecto de este «film», desde un punto de vista estrictamente cinematográfico, es el exceso de diálogo. Comprendemos, por otra parte, que hubiera sido muy difícil ser fiel al autor sin recurrir constantemente a la palabra.

A cambio de esta limitación, tenemos la belleza del diálogo, el encanto fotogénico de casi todos los «shots», el interés humano y artístico de algunas secuencias y la acción dramática fuerte, contundente, casi opresiva.

Estas virtudes y una interpretación magistral son, sin duda, las que determinaron que se concediese a esta película el premio Delluc correspondiente al año 1936, recompensa preciadísima en Francia.

FRANCISCO ICHASO

CARTEL DEL DIA

POR LOS TEATROS

MARTI: M-2724. Desde la 1.30: «Allá en el Rancho Grande» e «Hijo y rival». A las 5.30 y 10: «Una revista en la noche».
PRINCIPAL: A-6737. A las 8.30: «Che cañete, qué familia». A las 10: «Las Don Juanes».

POR LOS CINES:

NACIONAL: A-6700. A todas horas: «Stella Dallas», «El último adiós» y «El agente secreto».
ENCANTO: M-6055. A todas horas: «Despierta y vive», «Enfermo del meollo» y revista.
ALKAZAR: A-6869. A todas horas: «Los bajos fondos», «Rapsodia de amor» y revista.
CAMPOAMOR: A-7054. A todas horas: «La avenida de los millones», «La ruta sin fin» y revista.
AUDITORIUM: F-4455. Stella Dallas» y «Tres condenados a muerte».
PAYRET: A-7157. «Allá en el Rancho Grande» y «Una semana de felicidad».
RIVIERA: F-2040. «El séptimo cielo» y «Dormitorio para señoritas».
TRIANON: F-2403. «El misterio de la goleta», «La escuadrilla 37» y la pelea Louis vs. Farr.
NEPTUNO: M-1515. «Almas en destierro» y «San Quintín».
RADIO-CINE: M-1407. «Por su patria y por su dama» y «Una dama errante».
ROXY: F0-3255. «Allá en el Rancho Grande» y «Vamos a las carreras».
RIVOLI: F0-1130. «Esposa a sueldo» y «Palabras que lleva el aire».
REINA: M-2272. «Cuando manda el corazón» y «El dinero no lo es todo».
RIALTO: M-1831. «La honradez es un estorbo» y «Sabotaje».
LARA: M-2421. «Yo me acuso» y «El enigma de la perla».
PRADO: M-2822. «La carga de los 600» y «Donde la mula tumbo a Jenaro».
VERDUN: A-9206. «San Quintín» y «Almas en destierro».
ACTUALIDADES: M-5575. «El cardenal Richelieu» y «Torero a la fuerza».
ESMERALDA: M-4080. «Canción llanera» y «Tierras sin ley».
BOHEMIA: X-2300. «Madre tierra» y «Cuando una mujer se empeña».
LIRA: M-4474. «El príncipe y el mendigo» y «La carga de los 600».
MAJESTIC: M-4477. «El amor nace del odio» y «Con la sonrisa en los labios».
OLIMPIC: F-6263. «Parece que fué ayer» y «Amor antes del desayuno».
VIVES (Vedado): «La ciudad tiembla» y «Amor bajo el fuego».
GRIS: F-4292. «Ayúdame a vivir» y «La muchachada de a bordo».
MODERNO: X-1305. «Todo por casarse», «La serenata de la muerte» y la pelea.
WILSON: U-5863. «La legión negra» y «Escándalos de París».
MAXIM: U-7049. «Qué tiempos aquellos» y «La esposa de su hermano».
INGLATERRA: M-5527. «La legión negra» y «Escándalos de París».
CUBA: M-9796. «Las dos niñas de París» y «Los dos pilletes».
SALON ROJO: M-4794. «Su sino era pecar» y «Allá en el Rancho Grande».
UNIVERSAL: Egido y Monte: «Héroes del progreso» y «El astro vaquero».
BELGICA: A-9128. «Hogueras de noche» y «Una mujer en peligro».
VIOLETA: M-3238. «El amor de un extraño» y «La historia se escribe de noche».

HOMENAJE A LA CINEMATOGRAFIA ESPAÑOLA

Imperio Argentina

Los días 14, 15 y 16 vestirá sus mejores galas el favorito teatro Payret, para rendir justo homenaje a la cinematgorafía española.

Ese día serán exhibidas las dos películas españolas que mayor éxito han obtenido en Cuba y en el extranjero. Son ellas «Morena Clara» y «Nobleza Baturra», dos monumentos del cine hispano, creaciones ambas de esa bella actriz que adoran los habaneros: Imperio Argentina.

Durante los días 14, 15 y 16 se regalan artísticas fotos de Imperio Argentina.

Los precios que regirán para estas funciones de homenaje a la cinematografía española son popularísimos: 20 centavos la luneta por la tarde y 30 centavos por la noche.

Tres días de grandes llenos se puede augurar.

HOY PAYRET GRAN PROGRAMA en ESPAÑOL!
ALLA en el RANCHO GRANDE" con TITO GUIZAR y
"Una SEMANA de FELICIDAD" con RAQUEL RODRIGO
PRECIOS POPULARES! 20 y 30

ROSARIO G. ORELLANA SE EMBARCA

El próximo jueves, a las seis de la tarde, embarcará en el vapor Florida, rumbo a New York, la bella y genial soprano cubana Rosario G. Orellana, q. se traslada a dicha ciudad con objeto de cumplir importantes contratos firmados durante su última estancia en la ciudad neoyorquina.

Muchos éxitos y un feliz viaje le deseamos a esta gentil artista cubana, que es admirada por todos.

MAÑANA: Dos EXTRAORDINARIOS ESTRENOS en el ENCANTO

Hoy presenta por última vez la Empresa de este aristocrático teatro el clamoroso y alegre «hit» musical «Despierta y vive», admirablemente interpretada por Alice Faye, Jack Haley, Patsy Kelly, Net Sparks, Ben Bernie y su orquesta y el famoso humorista, chismoso y enredador, Walter Winchell. En turno de 8.30 se exhibe la graciosísima comedia «Enfermo del meollo», con Edward Everett Horton. Completa el programa la película tomada por los cameramen de la Nueva Universal y de Fox Movietone, de la guerra chino-japonesa, además el Noticiario Universal. Los precios, 40 centavos de 3 y media a 6 y media y 50 centavos después. Niños a todas horas 30 centavos.

Mañana, monumental programa con dos extraordinarios estrenos: el nuevo ídolo Tyrone Power, Madeleine Carroll, Freddie Bartholomew y Sir Cuy Standing, en la hermosa y espectacular super-producción «Los Grandes de Londres». La historia de un gran amor que influyó decisivamente en los destinos de un Imperio. Nueva Universal presenta a Nan Grey y Kent Taylor en la encantadora, lujosísima y chispeante producción «El intruso fascinador». Debido al largo metraje de estas dos películas, el teatro se abrirá a las 2 y media y la función comenzará a las 3 en punto. «Los Grandes de Londres» se exhibirá exactamente a las 3.16, 6.37 y 9.55, y «El intruso fascinador» a las 5.15 y 8.33. Los precios son populares, 30 centavos por la tarde y 40 centavos por la noche, y la función como siempre continua.

El lunes, la película más sensacional de la temporada, «La mujer marcada», donde la trágica número 1, Bette Davis realiza su más intensa y fuerte creación. Todos sabemos que existen esos centros de diversión en que la mujer se convierte en el juguete del hombre... se lee acerca de ellos... se comentan sus excesos, pero hasta ahora nadie se había atrevido a presentarlos con el realismo con que Warner Bros. nos hace desfilar por las escenas del vigoroso drama «La mujer marcada», una película inadecuada para menores, y que las personas timoratas no deben ver.

IMPRESIONES DE ESTRELLITA CASTRO

Estrellita Castro se toma unos días de descanso recorriendo nuestra capital, mientras que espera la llegada de otros artistas con los que formarán el originalísimo programa de arte español que se propone presentarnos en la escena del teatro Nacional.

Estrellita Castro, dice que la Habana le ha producido una gratísima e inesperada impresión, recordándole a España en muchísimas cosas. ¡Hasta cuando suena el cañonazo de las nueve!—dice con expresión de susto... Asegura que los cubanos son simpatiquísimos y muy parecidos a los sevillanos, sobre todo cuando piropean en la calle a las mujeres.

Apropósito de los piropos callejeros! Estrellita Castro tiene en su álbum anotados los que más gracia le han hecho y nos refiere que un día en Sevilla, le dijo un chusco: —¡Adiós, hereje! —¿Por qué me dices hereje, pelmazo?, contestó ella. —¡Porque le has robao los ojos a la Macarena!...

Entre los artistas que formarán el programa con Estrellita Castro figura la pareja de bailes internacionales Dorita y Valero, la notable bailarina españoal Angelita Campos y el mestro y compositor Zarzosa, autor de muchas de las canciones que oiremos a Estrellita Castro.

Se espera que el debut de Estrellita Castro sea a fines de este mes o en los primeros días de octubre.

CONSUELO MORENO, canzonetista y bailarina española, que debutará el día 15 en el Radio-Escenario Martí, en la revista «Llave... mucha llave»...

EL DIA 15: PRIMER ANIVERSARIO DEL RADIO-ESCENARIO

Después de una intensa labor a través de 12 meses, la empresa del Radio Escenario «Martí», celebrará su primer aniversario ofreciendo una soberbia función extraordinaria. La misma tendrá lugar el próximo día 15 a las 9 de la noche, estrenándose la revista «Llave... mucha llave...» original de Alvaro Suárez, con arreglo musical de Rafael Betancourt.

En la misma debutará la gran artista española Consuelo Moreno, cancionetista y bailarina, la pareja de René y Estela, Garrido, Alicia Rico, Trío Oriental, Candita Moreno, Alvaro Suárez, Julita Muñoz, Lazo D-Argos.

En el Fin de Fiesta actuarán valiosos artistas reaparecerá una distinguida artista muy querida del público habanero, la gran María Cervantes, la exquisita cantante y pianista; Rita Montaner, Mario Martínez Casado, Hortensia Coalla, Celeste Grijo, Elia de Granados, Tomasita Núñez, Margarita Díaz Teté Rodríguez, Zoraida Marrero, los acrobáticos Cuarteto Linders.

También actuarán las mejores orquestas: Hermanos Le-Batard, Hermanos Castro, Orquesta Ensueño», de Guillermina Foyo, y la «Ilusión», que tocará en el vestíbulo.

No pierda la función más grande de este año, bajo la dirección del agente teatral Roberto Rodríguez.

Localidades por el M-4078, después de la 1 y 30 de la tarde.

RADIO CINE: «POR SU PATRIA Y POR SU DAMA»

Clark Gable y Myrna Loy en la superproducción titulada «Por su Patria y por su Dama» (Parnell) presenta el moderno y espacioso teatro de Galiano y Neptuno (único en Cuba con aire acondicionado sano y puro) conjuntamente con un estreno en Cuba titulado «Una dama errante» que interpretan Mae Clarke, Jimmy Ellison y Alison Skipworth. Además el último Noticiero Metrotone con los más recientes sucesos mundiales, en el cual como en el de las semanas anteriores vienen escenas de la gurra chino japonsa.

Hoy en Radio Cine un programa selecto de éxito indiscutible como todos los que presenta continuamente.

Los precios luneta y primer piso 30 centavos antes de las 6 y media y después 40 centavos. Los niños, 20 centavos y la tertulia entrada por Concordia, 10 centavos.

El lunes: pre estreno muy espectacular «Capitanes intrépidos», de Freddie Bartholomew, Spencer Tracy y Lionel Barrymore. Lo mejor que se ha producido últimamente, después «El hombre del pueblo», de Joseph Callei y Florence Rice, con un estreno en Cuba.

El día 21: «Besos brujos», de Libertad Lamarque y Floren Delbene, e ndonde superan su actuación de «Ayúdame a vivir». Los últimos tangos y una trama preciosa y original.

HOY: HOMENAJE A SIMONE SIMON EN EL RIVIERA

Un gran homenaje le rendirá hoy la empresa de este elegante teatro a la estrella de personalidad más atractiva de la pantalla, Simone Simon, presentando sus dos más geniales creaciones, «El séptimo cielo», con la colaboración de James Stewart, y «Dormitorio para señoritas», con Herbert Marshall y Ruth Chatterton. Viendo estas dos películas tan diferente una de otra, se puede aquilatar en todo lo que vale, el arte incomparable de Simone Simon, ídolo de todos los públicos del mundo. También se exhibirá la sensacional película tomada de la guerra chino-japonesa. El Noticiario Fox Movietone. Los precios para hoy, 30 centavos por la tarde y 40 centavos por la noche. Niños, tarde y noche, 20 centavos y tertulia 15 centavos.

Mañana, en día de gran gala, estreno oficial de la hermosa y espectacular super-producción «Los Grandes de Londres», con el nuevo ídolo Tyrone Power, Madeleine Carroll, Freddie Bartholomew y Guy Standing. También se exhibe la magnífica producción «... media noche», con Ann ... John Litel.

El viernes, las dos mejores ... las realizadas en Francia, ... Arthur», con Danielle Darrieux, Adolph Wohlbruck y «Con ... risa en los labios», con Maurice ... valier.

El lunes, la película más extraordinaria del año, «La mujer marcada», con la trágica número 1 Bette Davis, en su más vigorosa creación «La mujer marcada», la cruel odisea de cinco jóvenes que conocieron un aspecto de la vida, del que sólo se oye hablar en secreto...! Una película inadecuada para menores. Conjuntamente se exhibirá también el tierno y sentimental romance «Rapsodia de amor» con Eric Linden y Cecilia Parker.

de mujeres... una declaración de guerra contra el vicio y la corrupción... «La trata de blancas», un tema escabroso y audaz, tratado con una delicadeza extraordinaria, la trágica odisea de esas desventuradas jovencitas, víctimas inmoladas en holocausto del vicio... explotadas miserablemente por el trust de fieras degeneradas que medran a costa de su vergüenza y su deshonor... una película que toda madre y toda hija deben ver sin reservas. (Aprobada exclusivamente para mayores). Conjuntamente se estrenará también la película de acción vertiginosa, titulada «La gran barrera», con Richard Arlen, Lily Palmer y J. Farrell McDonald.

MAÑANA: «NACE UNA ESTRELA» EN EL ALKAZAR

Hoy se exhibe por última vez la formidable producción «Los bajos fondos», basada en la famosa novela de Máximo Gorki, brillantemente interpretada por Jean Gabin, Euzi Brim, Louis Jovet y June Astor. Completa el programa el sentimental y tierno romance «Rapsodia de amor», con Eric Linden y Cecilia Parker, y el Noticiario Fox Movietone, y la sensacional película tomada por los cameramen de la Nueva Universal y de Fox Movietone, en pleno campo de batalla, de la guerra chino-japonesa. Los precios, 20 centavos de 1 y media a 6 y media y 30 centavos después. Niños, a todas horas, 15 centavos, y tertulia 10 centavos.

Mañana, Artistas Unidos tienen el honor de presentar a Janet Gaynor y Frederic March en el maravilloso romance en tecnicolor «Nace una estrella», el más vívido documento jamás presentado de la vida real de Hollywood. La historia conmovedora de una muchacha entre cien mil que logró atravesar la barrera y llegar hasta la meta de la gloria. También se estrenará el drama de gangsters y G-Men «Camino Solitario», con Clive Brook.

El lunes, el espectáculo épico monumental «De Regreso», digno sucesor de «Sin novedad en el frente», del mismo autor Eric María Remarque.

El jueves, la producción más atrevida y audaz de la temporada, «La destrucción del vicio» (aprobada exclusivamente para mayores). No es arcaica, ni fuera de tiempo, la idea d ecuidar de las hijas e impedirles que asistan a lugares de dudosa moralidad y acepten compañías de jóvenes a quienes no conocen...! Vea cómo en las grandes ciudades, las incautas y bellas muchachas son secuestradas y llevadas a antros del vicio donde se les explota miserablemente, sin que haya una mano compasiva que lo pueda evitar.

MARTI: «Allá en el Rancho Grande» y «Una Revista en la Noche»

Un programa soberbio ofrece hoy la empresa del Radio Escenario Martí, en los shows de 5 y 30 y 10 de la noche se reprisará «Una revista en la noche», de Castells y Valdespí. En la misma actuarán Tomasita Núñez, Alberto Garrido, Alicia Rico, Guillermo Moreno, Consuelo Novoa, Candita Quintana, Alvaro Suárez, Angel Vilches, Orquesta Radio Escenario bajo la dirección de Rafael Betancourt, las evoluciones de El Sevillanito. Los Shows se transmiten por la COCO y CMCF.

La función comienza desde la una y media exhibiendo la preciosa cinta mexicana «Allá en el Rancho Grande», por el formidable artista Titto Guizar. Se completa el programa cinematográfico con «Hijo y Rival», cartones, comedias y revistas.

Sólo 20 centavos vale la entrada por la tarde hasta las 6 y media y 30 centavos después de esa hora. Tertulia 10 por la tarde y 15 por la noche.

El próximo viernes en los shows de 5 y 30 y 10 de la noche, se presentará completa la grandiosa compañía infantil del Radio Escenario Martí, vea a los mejores artistas infantiles, donde figuran más de ... renta niños.

Para el día 15 de septiembre celebrará el primer aniversario el Radio Escenario, ofreciéndose un programa grandioso. En primer término se estrenará la formidable revista «Llave... mucha llave», original de Alvaro Suárez, con música de Rafael Betancourt. En ella debutará la gran artista española Consuelo Moreno, cancionetista y bailarina, reaparecerá el ... llego» Federico Piñero, la ... pareja René y Estela, Trío Oriental, Alicia Rico, Garrido, Julita ... Candita Alvaro y bellas muchachas de coro.

En el Fin de Fiesta reaparecerá la gran pianista y cantante María Cervantes la genial Rita Montaner, Hortensia Coalla, Celeste Grijo, Nila de Granados, Tomasita ..., el simpático Mario Martínez ..., Margarita Díaz, Los Cuates ..., los acrobáticos Cuarteto Linders, Zoraida Marrero, también actuarán las orquestas Hermanos Le Batard, Hermanos Castro, la de Guillermina Foyo y la orquesta «Ilusión». Localidades en el M4078, precios serán popularísimos, ... 1 peso, butaca 80 centavos, y ... ro de tertulia 40 centavos y tertulia 30 centavos.

(VEASE más ESCENARIO y PANTALLA y las GACETILLAS en la Pág. 8)

Una DECLARACION de GUERRA!! contra el VICIO y la CORRUPCION....
"LA TRATA de BLANCAS"
-NO PROPIA PARA MENORES-
MARTES CAMPOAMOR

NOTAS

NACIONAL: ESTRENO DE STELLA DALLAS(Madre) 30 y 40.

Un grandioso programa, todo nuevo, de estrenos en Cuba, se exhibe hoy en el teatro Nacional en función continua desde las dos de la tarde.

Como nota saliente en este gran espectáculo cinematográfico figura la superjoya de los Artistas Unidos titulada «Stella Dallas» (Madre), un drama de la vida real pleno de sentimentalismo. Su argumento está basado en la vida de una mujer frívola y vulgar que se impuso ella misma el castigo de sus culpas sacrificándose por la felicidad de su hija. Como intérpretes de esta notable producción figuran en primera línea la admirable actriz Bárbara Stanwyck, el notable actor John Boles, Anne Shirley y Alan Hale. Toda la película transcurre de emoción en emoción haciendo que, para el espectador, pase inadvertido el tiempo que dura la proyección «Stella Dallas» es uno de los grandes triunfos del cinema parlante.

Se pasará esta película a las 2.30, 6.20 y 10.1 de la noche.

Otra atracción del programa es el estreno del segundo capítulo de las aventuras de «El Agente Secreto X-9», titulado este capítulo «El Rayo que Ciega». Escenas de mucho interés y de gran espectáculo reveladoras de los grandes recursos de la técnica cinematográfica producirán en el público gran sensación. Este segundo capítulo de «El Agente Secreto X9» pasa por la pantalla a las 2, 4 y 9.40.

También se estrena hoy en este programa triple, la interesante película titulada «El último adiós», un bello romance de amor pleno de originalidad e interés.

Sus protagonistas a cargo de Sebastián Shaw, Patricia Hillard y Leslie Bank. Se exhibe a las 4.15 y a las 8.15.

Los últimos sucesos mundiales, los verá el público en el Noticiero Paramount. Los precios para esta función de «triple estreno», 30 centavos por el día y 40 centavos por la noche.

El próximo lunes se estrena la gran película titulada «Sonata de media noche», con la gran atracción para el público de que el gran pianista Padrewski, en persona, aparece en escena interpretando al piano varios números, entre éstos la Rapsodia número 2 de Litz, el Minuet de Padrewski y Claro de Luna.

LA PELICULA que TODOS DEBEN VER..!
"La DESTRUCCION del VICIO"
APROBADA para Mayores
ALKAZAR JUEVES 16

UNA OPERETA MARAVILLOSA EN EL CAMPOAMOR

El más clamoroso triunfo musical de la temporada... música embrujadora de Irving Berlin... deslumbrantes shows... la más fascinante pléyade de mujeres hermosas que jamás nos haya presentado la pantalla... escenas de buen humor incomparable. Risas... alegría... carcajadas... todo esto y mucho más lo verá usted en «La Avenida de los Millones», que hoy presenta la empresa de este simpático teatro, maravillosamente interpretada por Dick Powell, Madeleine Carrol, Alice Faye, los graciosísimos e impepinables hermanos Ritz y las esculturales «girls» de los Fox Follies.

Conjuntamente se estrena también el intenso y poderoso drama «La ruta sin fin», con Marcelle Chantal, Víctor Francen y Jean Pierre Aumont. Completa el programa la película tomada por los cameramen de la Nueva Universal y de Fox Movietone, de la guerra chinoljaponesa; además el Noticiario Universal. Los precios, 20 centavos de 1 a 6 y media y 30 centavos después. NiNños, a todas horas, 1 centavos y tertulia 10 centavos.

¡La Liga de las Naciones, contra el odioso tráfico de los vendedores de mujeres... La más valiente denuncia ante la opinión pública del infame negocio de los exportadores

M.E.C.D. 2016

Guanabacoa al Día

Boda elegante.

Boda elegante la de hoy en la iglesia parroquial del Santo Angel Custodio.

Que se efectuará a las seis y media de la tarde.

Ante distinguidas personalidades de nuestro mundo social.

Nos referimos a la de la interesante y linda señorita Alicia Suárez Pereira.

Y el correcto joven Ricardo Aguado y Jauma.

Padrinos de esta ceremonia lo serán la elegante señora Isabel Jauma de Aguado, madre del feliz novio.

Y el cumplido caballero señor Vicente Suárez, padre de la adorable «fiancée».

Regla Luisa Munné

Está hoy de días la simpática y gentil señorita Regla Luisa Munné.

Gala de nuestros salones elegantes.

La que lo pasará entre halagos y congratulaciones de sus amistades.

Recibiendo a la vez muchos mensaje de felicitación.

Sea esta nota el nuestro.

Un saludo.

Los jóvenes esposos Ofelia Vento y doctor René La Valette, que se encuentran disfrutando de una agradable excursión de verano por las regiones norteamericanas, me envían desde Hendersonville, North Carolina, un afectuoso saludo.

El cual hago extensivo a la sociedad guanabacoense, por la estimación que a los mismos se les tiene en nuestros salones elegantes.

Ya que han de acoger con agrado esta nueva del lugar en que se encuentra tan gentil matrimonio.

Onomástico.

Celebran su fiesta onomástica en el día de hoy la señora Caridad Lobo de Fanego y la señorita Caridad de la Fe.

Quienes recibirán cariñosas demostraciones de simpatía por tan fausto día.

Las cuales serán un motivo de halago para ellas.

Reciban el cordial saludo del cronista.

Teatro Fausto

Un nuevo éxito será para la empresa del coquetón Teatro Fausto el programa de hoy.

«Escándalos de París».

Por la artista más elegante del cinema, Kay Francis.

«Almas extraviadas», por M. Stanwick y R. Cortez.

Dos obras cinematográficas de extraordinario argumento que mantiene todo su interés, durante el tiempo que duran sus proyecciones.

En Regla

Mañana cúmplense doscientos años de la fundación del vecino pueblo de Regla.

Su bicentenario ha de ser celebrado con grandes festejos populares.

Que han despertado verdadero entusiasmo en el pueblo.

Coincide esta fecha con las fiestas religiosas que cada año se celebran en honor de la Santísima Virgen Nuestra Señora de la Caridad, Patrona de Cuba y de este ultramarino pueblo.

Un doble motivo.

Que hará vivir a nuestros vecinos unos días alegres y de expansión espiritual.

Villa María

El próximo día 26 será la inauguración del edificio social del «Villa María Sport Club».

Y sus campos de recreo y sport.

Obra magnífica ejecutada por la benevolencia del señor José C. Rey, rico propietario e industrial del progresista barrio de Villa María, situado a pocos kilómetros de esta villa.

Pronto comenzarán a circular las invitaciones que para ese acto se harán entre nuestras principales familias.

Un centro más donde poder disfrutar del bello paisaje que los pintorescos campos ofrecen a los que saben sentir la alegría de la naturaleza.

En cuanto esté terminado el programa de festejos lo daré a conocer.

Teatro Carral.

Las carteleras del Teatro Carral anuncian para hoy las proyecciones de las siguientes films, en todas sus tandas.

«El mensajero de la venganza», por Richard Dix

«Los dos rebeldes».

Y estableciendo un record de rapidez, se estrenará la cinta de la sensacional pelea de boxeo celebrada recientemente entre Louis y Farr.

Donde podrán verse con gran comodidad todos sus detalles.

En los Escolapios

Hoy comenzarán a llegar al magnífico plantel de enseñanza de los RR. PP. Escolapios, los alumnos matriculados para el nuevo curso escolar.

Para comenzar mañana sus clases los de la primera enseñanza.

Y el próximo día 15 los de Comercio y Bachillerato.

Muchos han de ser los nuevo estudiantes que ingresen en la gran región que ya forman los que en esas aulas cursan y han cursado sus estudios, haciéndose verdaderos hombres de provecho para la nación.

Envíole mi cordial saludo a profesores y alumnos en su nueva jornada.

Restablecida

Encuéntrase restablecida de la enfermedad que la hizo guardar cama, la preciosa muñequita Nancy Mons Valverde.

Hijita adorada de los esposos doctor Juan Mons González, capitán médico de la Marina de Guerra Constitucional y su señora América Valverde.

Mucho nos alegramos de ello y les enviamos nuestras congratulaciones.

José R. Arango de la Maza

El Wondersoft KOTEX

NO SE NOTA

El Wondersoft Kotex responde perfectamente a las exigencias de los vestidos que más se ajusten al cuerpo.

Pero sólo mediante experiencia personal podrá Ud. darse cuenta de su maravillosa suavidad y máxima calidad absorbente. El Kotex brinda protección suprema y, sin embargo, puede usarse con los trajes más transparentes y ceñidos sin revelar líneas indiscretas.

Millones de mujeres prefieren Kotex porque hace desaparecer todo temor de mortificación o humillación. Se sienten cómodas y están en libertad de distraerse a su gusto. En días calurosos el Kotex es mucho más fresco que el algodón y, por ser disoluble, es muy fácil disponer del cojincillo. Pida Ud. siempre el legítimo Kotex por su nombre.

DE VENTA EN LAS FARMACIAS Y EN DONDEQUIERA QUE HAY ARTICULOS PARA SEÑORAS.

International Cellucotton Products Co.,
919 N. Michigan Ave.,
Chicago, E.U.A.

Sírvanse enviarme su folleto gratis para las madres, "El cumpleaños de María Margarita."

Nombre.....

Domicilio.....

Ciudad.....

raquitismo?
linfatismo?
DEPURATIVO IDEAL de los NIÑOS y de los ADULTOS
en todas las Farmacias

JARABE de RABANO IODADO de GRIMAULT

RESUMEN DE LA GACETA OFICIAL

DIA 6 DE SEPTIEMBRE, EDICION ORDINARIA NUMERO 121

PRIMER PLIEGO

SECRETARIAS DEL DESPACHO

Estado

Decreto. (Copia corregida.) Nombramientos y ascensos de los señores doctor Nicolás Pérez Stable, José Carballal, Raúl Aenlle, Rafael Nieto y otros.

Dirección General de los Registros Justicia y del Notariado

Convocatoria de aspirantes a la Notaría vacante con residencia en Jiguaní.

Gobernación

Decreto. Comisionando a los doctores Israel Castellanos González y Fernando Aballí González de Mendoza para que realicen estudios de Policía Técnica en los Laboratorios más importantes de los Estados Unidos de América y Canadá.

Resolución. Suspendiendo acuerdo del Municipio de Yateras.

Hacienda

Decretos. Transfiriendo la cantidad de 15 mil pesos de la cuenta «Fondo Especial de Obras Públicas» a la de «Fomento y Construcción.»

—Autorizando una transferencia de $186.963.22 entre consignaciones del Presupuesto de la Secretaría de Educación del año fiscal 1936-1937.

—Concediendo autorización para establecer un plan de regalos al señor Edulfo Ruiz, Director de la «Hora del Te».

Participando a esta Secretaría la Compañía de Seguros «La Vida Cubana», el extravío de la Carta de Pago número 9759.

Dirección General de Rentas e Impuestos

Instrucción.—Aclaratoria de la forma de obtener los certificados de envejecimiento sobre los productos terminados en la fecha de la promulgación del Decreto número 1472 de 18 de mayo de 1937.

Agricultura

Decretos.—Reconociendo el traspaso hecho a favor de la «Bethlehem Cuba Iron Mines Companys» sobre la propiedad de la concesión minera titulada «Angelita».

—Reconociendo el traspaso hecho a favor de la Bethlehem Cuba Iron Mines Company sobre la propiedad de la concesión minera titulada «Vázquez».

—Aprobando el expediente del registro minero titulado «Alpha 1», a favor de la «Compañía Petrolera Carco».

—Reconociendo el traspaso hecho a favor de la «Bethlehem Cuba Iron Mines Companys sobre la propiedad de la concesión minera titulada «Altagracia».

—Reconociendo el traspaso hecho a favor de la «Bethlehem Cuba Iron Mines Company» sobre la propiedad de la concesión minera titulada «La Llamada».

—Reconociendo el traspaso hecho a favor de la «Bethlehem Cuba Iron Mines Company, sobre la propiedad de la concesión minera titulada «Yuraguanal».

—Reconociendo el traspaso hecho a favor de la «Bethlehem Cuba Iron Mines Company», sobre la propiedad de la concesión minera titulada «Bethlehem».

—Aprobando el expediente del registro minero titulado «Federal Segundo», a favor de la «Federal Mining Company».

—Aprobando el expediente del registro minero «Ampliación de Anhelo» a favor de la «Bethlehem Cuba Iron Mines Company».

Dirección de Montes, Minas y Aguas

Solicitudes para efectuar aprovechamientos forestales por los señores Juan Marrero y González, Severo Rivero y Medero, Delmiro Rivero y González y Manuel y Alfredo Hidalgo Gutiérrez.

Educación

Decretos.—Aclarando decreto que nombre Profesor titular al doctor Luis Martí del Moral.

—Nombrando al señor Marino Mendieta.

—Nombrando al doctor Armando García Mendoza.

Comunicaciones

Comisión de Ferrocarriles

Circular número 330.—Reglamentación de la velocidad de los trenes a su paso por poblados, y de la interrupción por los mismos de los cruces a nivel de líneas de ferrocarril con vías públicas o caminos.

Secretaría de la Presidencia

Decreto.—Nombrando a la señora Natalia Aróstegui y González de Mendoza.

UNA DENUNCIA

En la Tercera Estación denunció Benito Alvarez García, de 35 años y de Galiano 115, que en su garage, sito en Barcelona y Galiano, desde hace aproximadamente un mes, un individuo que le dijo era inspector de la Secretaría de Hacienda, le dejó a guardar el auto marca Nash, pintado de beige, con la chapa del ejercicio pasado número 15.546 y que no ha vuelto a buscar dicho vehículo, por lo que teme se trate de algún hecho delictuoso.

UN HERIDO

En el Segundo Centro de Socorro, fué asistido de heridas incisas, Luis Díaz Fuentes, de 18 años y de M. González 12, que le produjo Luis Aldama Cárdenas, de 15 años y de Zanja 100, en el puesto de frutas, sito en Zanja y Oquendo.

EMPRESA DE OMNIBUS

Santiago - Habana

CARROS PULLMAN DE LUJO

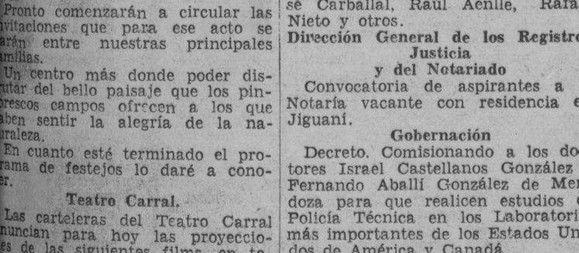

UNICA EMPRESA EN CUBA QUE SOSTIENE 15 SALIDAS DIARIAS PARA SANTA CLARA, CAMAGUEY Y SANTIAGO DE CUBA.

SALIDAS DE LA HABANA

4.30 A.M. Directo hasta Santiago de Cuba. Rápido.
6.00 A.M. Directo hasta Santiago de Cuba. Rápido.
7.00 A.M. Directo hasta Camagüey.
8.15 A.M. Directo hasta Santa Clara.
9.30 A.M. Directo hasta Santiago de Cuba. Rápido.
11.00 A.M. Directo hasta Santa Clara.
12.30 P.M. Directo hasta Camagüey. Rápido.
2.00 P.M. Directo hasta Santa Clara.
3.30 P.M. Directo hasta Santiago de Cuba. Rápido.
5.30 P.M. Directo hasta Santiago de Cuba. Rápido.
7.30 P.M. Directo hasta Santiago de Cuba. Rápido.
9.00 P.M. Directo hasta Santiago de Cuba.
11.15 P.M. Directo hasta Santiago de Cuba. Rápido.
12.30 A.M. Directo hasta Santiago de Cuba. Rápido.

Salen de Monserrate y Muralla, Hotel «Puerta de Tierra». Esta Empresa sostiene relevo de personal cada seis horas, por eso lleva cuatro años prestando servicios sin accidentes.
Reservación de asientos numerados. Puede hacerlo personalmente, por el Teléfono M-2266.

NUEVOS PRECIOS REBAJADOS EL 20%.
ECONOMIA, SEGURIDAD, ITINERARIO FIJO.

CRONICA HABANERA

DE DIAS

Muy felicitada se verá hoy la bella y encantadora señorita Adrianita Otermin y Pérez Chaumont, que celebra su onomástico.
Reciba un saludo.

NOTA DE DUELO. — Con verdadera pena consignamos el fallecimiento, ocurrido antier en su residencia de Pinar del Río, de la venerable dama doña Magdalena Peñarredonda, escritora de relevantes méritos y patriota que prestó grandes servicios a la causa de la Independencia.

La señora Peñarredonda estaba emparentada con distinguidas familias de la sociedad habanera, a todos los cuales hacemos llegar nuestro pésame más sentido.

Descanse en paz.

BODAS DE SEPTIEMBRE. —Para el día veinte y dos del corriente mes, está señalada una boda elegante, que revestirá gran lucimiento.

Nos referimos a la de la bellísima señorita Catalina de la Carrera y Fuentes, que unirá sus destinos a los del culto doctor Juan Blanco Herrera.

Y se verificará en la Iglesia Parroquial del Vedado a las seis y media de la tarde.

En próximas notas ofreceremos la relación de los padrinos y testigos.

DE REGRESO. — A bordo del «Oriente» llegaron ayer, de regreso de su viaje a las Montañas, los distinguidos esposos Adolfo Kates y Anne Binder, matrimonio muy relacionado en la sociedad habanera.

Disfrutaron de una deliciosa estancia en los Estados Unidos, de donde llegarón ayer muy complacidos.

El señor Kates, figura de significación de los Clubs habaneros, es además un prominente hombre de negocios.

Le enviamos nuestra afectuosa bienvenida.

EL TE DEL JAIMANITAS.—En medio de la mayor animación, celebró el sábado último su tradicional té bailable, la elegante sociedad Jamainitas Club.

Numerosos parties, integrados por familias conocidas, llenaron la linda terraza, bailándose hasta tarde.

He aquí algunos de ellos.

El señor Cándido Bolívar y Rebeca Taquechel de Bolívar, con Juanillo Montalvo y Olga Oliva de Montalvo, Miguel Estévez y Nena M. de Estévez, Willy Alberni y Carmelina Boudet de Alberni, Julián Aguilera y Alicia Foyo de Aguilera, Alfredo Loret de Mola y María Isabel Márquez de Loret de Mola, y Gustavo Alamilla y Silvia Pascual de Alamilla.

Los distinguidos esposos Pedro Figueredo y María Luisa Clarens, chaperoneando este grupo de parejitas: Marta González Labarga y Jorge Echarte, María Teresa Taboada y Juan Ruiz, Jr., Maggie Wolf y Alfonso Alejo, China Benítez y Francis Bartes, Maruja Taboada y Fernando Figueredo, Georgina Taboada y Jorge Casanova, Finita Cano y Bernie Wolf, Fefita Cano y Ricardo Eguilior, Olga Rodríguez Campa y Alberto Alejo, y María Caridad Eguilior y Pedro Figueredo.

En una mesa las señoras Cristina de la Torre de Freixas, Consuelo Miró de Corbera, Evangelina López de Palacio, Juana María P. de Ruisánchez, Hortensia Martel de Berndes y la señorita Carmelina Alonso Pujol.

El señor Gabriel Villada y Graziela Sánchez de Villada, en una petite table.

Abilio Coello y Estela Tur de Coello con Lourdes Ramos Izquierdo y Abilio Coello, Jr., y Estrella Coello y Eddy Figueroa.

Oscar Gutiérrez y señora con Ricardo O. García y señora.

Dos parejitas en una mesa: Olga Wilryex y Carlos Du-Quesne, y Carmita Rodríguez Bacardí y Rolando de León.

Marta Jones y Melchor Gastón y Dolly Zoller y Mike Gastón.

André Brunschwig y señora, y Gastón Brunschwig y señora.

En una mesita se encontraban estas dos parejitas:

Silvia Lawton y Jimmy Fenton, Jr.,
Carolina Gutiérrez y Raúl Portela.

Minor C. Conn, George Harper, Manuel O. Mallo y la señorita Graciella Gómez.

La encantadora Olga Mata y Amado Gabriel, junior, con Fanny Barceló y Carlos García Beltrán, y Aimée Molino y W. A. West.

Jane Woigt y Vicente Pardo, y Betty Pardo y José Arias Bosch.

EN EL NACIONAL.—Un programa grandioso presenta hoy la empresa del hermoso teatro «Nacional», con tres importantes estrenos.

Figura como principal atracción «Stella Dallas» (Madre), interpretada magistralmente por Bárbara Stanwyck y John Boles y que presenta un argumento interesantísimo.

También se estrena la bella producción «El último adiós», por Leslie Banks y Patrice Hillard, y el episodio número 2 de la serie «El agente secreto X-9», titulado «El rayo que ciega».

Se verá muy concurrido.

LOS AMIGOS DE LA CULTURA FRANCESA.—Mañana, jueves, día 9, ofrecerá una interesante conferencia en el Círculo de Amigos de la Cultura Francesa, el joven y conocido periodista y escritor Manuel Marsal, quien disertará sobre «Evolución de la Iglesia Mormónica».

Se verá muy concurrida.

«LA CORRIENTE DEL SIGLO».—Esta noche, a las nueve, será transmitida en los «Miércoles del teatro cubano», patrocinada por el departamento de Cultura del Ayuntamiento de la Habana, por iniciativa del doctor Antonio Beruff Mendieta, la magnífica comedia «La corriente del siglo», escrita por el doctor Juan J. Remos, notable literato y secretario de Estado.

Antes de la transmisión, el alcalde de la Habana dirá algunas palabras sobre la personalidad del doctor Remos.

Y ejecutará algunas selecciones la Banda de Música Municipal, que dirige el maestro Reinoso.

LA SEÑORA DE FONTANILLS.—Días pasados regresó de su estancia en Sagua, la culta y distinguida dama María Radelat viuda de Fontanills, estimada compañera, directora de la revista «Grafos», que goza de grandes afectos en nuestra sociedad.

Con ella regresaron sus hijas, las lindísimas señoritas Berta y Martha Fontanills.

Reciban nuestra bienvenida.

EL DOCTOR ESTEBAN DE VARONA.—A bordo del vapor «Siboney» embarcó para México el conocido y notable ortodoncista doctor Esteban de Varona, profesional de sólidos prestigios e intelectual de vasta cultura.

Va el doctor Varona representando a nuestra patria en el Congreso de Odontología que tendrá efecto próximamente en la gran capital azteca.

Lleve un viaje muy feliz.

LA BODA DE ESTA NOCHE.—Para las nueve y media de la noche de hoy está señalada la boda de la bellísima señorita Enriqueta Gandía y el caballeroso joven Adolfo Ros y Portas.

La ceremonia se llevará a efecto en la mayor intimidad en la Parroquia del Vedado, el bello templo del aristocrático «quartier», que lucirá un adorno floral precioso, obra exquisita de los floristas maestros de «El Clavel», el gran jardín de los hermanos Armand.

El ramo de mano, también ha sido confiado al buen gusto de los artistas incomparables de «El Clavel».

Después de la boda los nuevos esposos partirán hacia Nueva York, donde fijarán su residencia.

Encargue los uniformes de colegio en **"La Filosofía"**

Tenemos habilitaciones completas para colegiales, incluyendo desde luego las telas reglamentarias de cada plantel, en colores firmes garantizados.

Y nuestra SECCION DE UNIFORMES DE COLEGIO, competentemente atendida, se hace cargo de la confección de los mismos o de facilitar detalles para la correcta interpretación de cualquier modelo. (Ordénelos con tiempo, para atenderla mejor).

Todo a los precios que usted sabe, a precios de «La Filosofía», los más ventajosos de la Habana.

LA FILOSOFÍA

15 DIAS HABILITANDO HOGARES

Continúa, cada vez con mayor éxito, nuestra sensacional venta "15 DIAS HABILITANDO HOGARES". Nos halaga que el propio público diga que, en ajuares de casa, esta es la oferta mejor que se ha hecho en la Habana. Realmente, todos los artículos que ofrecemos son nuevos y de alta calidad ylos precios asombrosamente bajos. En el anuncio de hoy tócanos hablar de las toallas, renglón del cual puede usted comprobar cuando quiera que tenemos magnífico, sin igual surtido.

Toallas "CANNON"...

Blancas	55x110	0.42
Blancas, cenefa de color	60x115	0.58
Blancas, cenefa de color, calidad extra	60x120	0.87
Color entero con cenefa	60x120	0.68
Color entero con cenefa	60x120	0.97
Color entero con cenefa, «Bouquet»	60x120	1.00
Color entero con cenefa	60x120	1.35
De baño, en colores y blancas	100x170	1.75

Toallas de felpa inglesa

Blancas con franja de color	55x110	1.00
Blancas con franja de color	60x115	0.39
Blancas con franja de color	60x120	0.54
Blancas, franja de color, medio baño	70x140	0.48
Blancas, franja de color, medio baño	70x140	0.78
Blancas, de baño	100x170	0.90
Blancas, franja de color, de baño	100x170	1.20
Blancas, franja de color, de baño	100x170	1.58

JUEGOS DE TOALLAS

--- finísimos ---

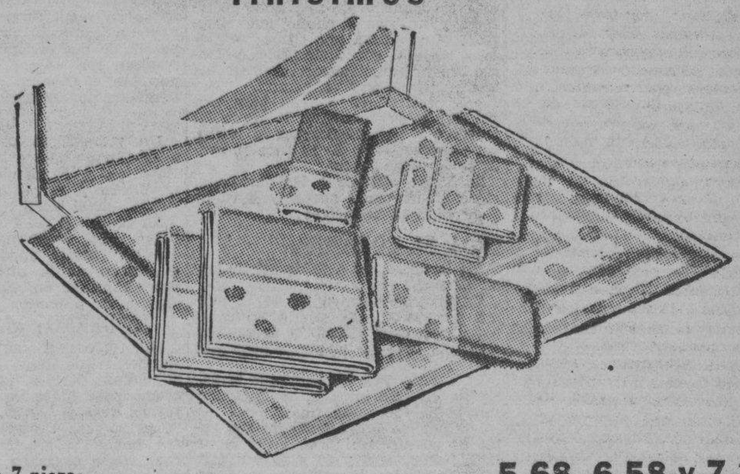

«CANNON» 7 piezas	5.68, 6.58 y 7.25
«CANNON» y «MARTEX», 8 piezas ... desde	8.50 hasta 17.50

Apresúrese a disfrutar de nuestra venta "15 DIAS HABILITANDO HOGARES", para que no le pese luego no haberlo hecho.

LA FILOSOFÍA

ALTAS Y BAJAS HABIDAS EN EL HOSPITAL «CALIXTO GARCIA»

Director: Dr. M. Costales Latatú. Cirujano de Guardia: Dr. José Lastra. Médicos de Guardia: Dres. Viamonte y Delgado Díaz.

INGRESOS: Adriano Hernández, Armando Caicedo, Gumersinda del Portal, Irma Morejón, Cosme Cárdenas, Carlota Guillén, Rosa González, Estrella Sardiñas, Cándida Rosa García, Malbina Casabella, María González, José Antonio Durte, Francisco Suárez, Julián Pérez, Patricio Cepero, Josefa Crespo, Eloísa Hernández, Lucía Brown, Manuel Brunat, Salvador Buere, Juan Almeida, Aniceto García, Leonila Camejo, Julia Busta, Fermina Cruz, José Barceló, Pastor Hernández, José Ventura, Lucrecia Tarrena, Ana M. Ceballos, Santiago Pérez, Rita Torres, Agapito Roselló, Ernestina Angarica, Eulosia Suárez, Onesionio Zamora, Francisco Linares, Luz Barbón, Vicente Carreras, Margarita González, Alfonso Eng, Eloísa Batista, TOTAL: 45 ingresos.

ALTAS: Isidra Pérez, Eugenia Chuirow, Manuel Peras, Blanca González, José M. Bristondó, Roberto Atica, Ramona Pérez, María Alonso, Andrés Evaristo Sánchez, Estanislao Centella, Margot Jorrín, Leonardo Moreno, Herminia Calzada, Ana M. Cañal, Inocencio Carrillo, Candelaria Cordero, Martín Delgado, Alda Argilieo, Ofelia Rosell, Liliada Martínez, Carmelina Avila, Silvia Espinosa, Victoria Toledo, Salomé Rodríguez, Rosalía Padrón, Olimpia Hernández, Obdulia Hernández, Iedolidia Manso, Vicente Almeida, Olga Argilies, Evaristo Fernández, Alberto Fernández, Pablo González, Venancia García, Caridad Muñoz, Eva Montoya, Emilio Peine, Zoraida Jiménez, Antonio Mesa, Fidelina Pérez, Lucía Valdés, Jesús Valdés, Eugenio Sánchez, Juan González

TOTAL: 48 altas.

OPERACIONES: Eulalia Milián, Colecistectomía, doctor Costales Latatú. Laura Rodríguez, Apendicectomía, Dr. Miyares. Eliseo Morales, Apendicectomía, doctor Costales Latatú. Graciliana García, Cistostomía, doctor R. Molina. Manuela Delgado, Curetaje óseo, doctor Moros Ortiz.

Laboratorio: 304; Radiografías: 37; Fluoroscopías: 20.

HAN SIDO CITADOS LOS GERENTES DE LA COMPAÑIA TRASATLANTICA PARA QUE DECLAREN EN UN HURTO

El Juez de Instrucción de la Sección Primera ha dictado una providencia citando a los señores Díaz y García, gerentes de la Compañía Trasatlántica, para que comparezcan a prestar declaración de lo que sepan sobre un hurto de ropas de cama del vapor «Manuel Arnús». Dichas ropas fueron llevadas a una lavandería, de donde desaparecieron.

La denuncia de la sustracción la formuló el Cónsul General de España.

M.E.C.D. 2016

G A C E T I L L A

AUDITORIUM: ESTRENO DE «STELLA DALLAS»

Otro gran éxito se anotará hoy este elegante teatro. Su entusiasta Empresa, en combinación con los Artistas Unidos, presentan a su distinguido público, el regio estreno en Cuba de la extraordinaria superproducción «Stella Dallas» (Madre) la inmensa versión sonora de la famosa novela del mismo nombre, cuyos principales personajes son altamente glorificados por una Bárbara Stanwyck, superior a todas y por un John Boles, como siempre admirable.

«Stella Dallas» es el film cuyo argumento encierra toda una vida. El argumento que toda mujer debe hacer como suyo propio. Madre, la más viva ansiedad de toda mujer, es el cimiento sobre el cual se basa «Stella Dallas».

Por eso es que Bárbara Stanwyck encajando a la perfección en este papel, realiza el más excepcional trabajo artístico que estrella alguna pudiera realizar. Su labor es gigantesca. También actúan espléndidamente Anne Shirley, la que nos sorprende con su actuación.

Vea una grandiosa película hoy en nuestros turnos elegantes de 5:15 y 9:45. Eso es «Stella Dallas». Para los turnos de 4:00 y 8:30 se presenta «Tres Condenados a muerte», sensacional producción de Conway Tearle, Mary Doran y Hardie Albright.

Luneta, tarde, 30 centavos. Noche 40 centavos. Niños 20 centavos Tertulia 10 centavos. El viernes: «Apaga la luna», simpática super-comedia musical Paramount, con Charlie Ruggles, Eleanores Whitney, Johnny Downs y la famosa orquesta de Phil Harris.

PRINCIPAL: HOY GRAN DIA DE LAS DAMAS

Hoy, es el «Día de las Damas», en el «Principal de la Comedia» (Palacio de las Carcajadas). Y por tanto todas las damas que asistan podrán disfrutar de las 2 grandes funciones pagando una sola entrada. La primera tanda de las 8 y 30 será cubierta con el soberbio éxito de risa «Che Cañete... Que familia», la deliciosa comedia argentina de los mismos autores de «Canallita Mío». Una carcajada por segundo. Y la segunda tanda de las 10 de la noche está reservada para «Las Don Juanes», la sutil comedia de Albert Savoir.

El último gran éxito de París. Son dos grandes creaciones de Mario Martínez Casado y Pituka de Foronda. Luneta 30 centavos y 20 centavos butaca. Palcos numerados 1 peso cincuenta centavos. Y pasado mañana viernes a las 10 de la noche soberbia función de gran gala para estrenar la sensación de la temporada: «Un ultraje al Pudor», la obra cumbre de Pitigrilli, adaptada a la escena por Luis Martínez Casado. El vestíbulo del teatro lucirá un precioso adorno floral de la casa «Maxenchs». No deje de ver «Un ultraje al Pudor». Desde hoy están a la venta las localidades. Esto es para dar mayor facilidad al público.

También las puede separar por el teléfono A-6737. No deje ver «Un ultraje al Pudor».

TRIANON: «El Misterio de la Goleta». «Joe Louis vs. Farr»

El programa que presenta hoy el gran cine «Trianón», puede considerarse de extraordinario, con las exhibiciones de dos soberbias películas, más la pelea completa por el Campeonato Mundial de peso completo entre Joe Louis vs Tommy Farr.

A las 5 y 15 y 9:45, se proyectará la grandiosa film «El misterio de la goleta» con Margot Grame y Gordon Jons y la película de la pelea. Y a las 4 y 8 y 30, va la sensacional producción «La escuadrilla 37» o «La mujer que yo amo» por el excelente actor Paul Muni.

Precios populares: Luneta por la tarde 20 centavos. Noche: 30 centavos. Tertulia tarde 15 centavos y noche 20 centavos. Niños 10 centavos.

Mañana: «Lo conoció en París» con Claudette Colbert y «Comenzó en el Trópico».

El viernes: «Stella Dallas» por Bárbara Stanwyck y John Boles.

PAYRET: «ALLA EN EL RANCHO GRANDE»

Dos lindas películas completan el gran programa de «Payret», hoy desde las dos de la tarde «Allá en el Rancho Grande» la super-producción en español que está siendo el éxito del año y que interpretan René Cardona, con Tito Guizar y un gran conjunto de estrellas y cantantes. La Otra es: «Una semana de felicidad», producción española que interpretan Raquel Rodrigo y Tony D-Algy. Bellas Canciones y linda música.

Una revista Metro, con muchas escenas de la Guerra Chino-Japonesa, tan interesantes como las de las semanas anteriores completa el programa.

Los precios son: 20 centavos hasta las 6 y 30 y 30 centavos después. Niños 15 centavos. Tertulia 10 centavos.

Mañana: Dos estrenos: «La Llaga» por René Cardona y «Los chicos de la Prensa» por Adelita Trujillo. Un gran programa presentado por la Latino Films.

El martes: «Homenaje a la Cinematografía española: «Morena Clara» y «Nobleza Baturra».

NEPTUNO: MAÑANA: «MUJERES DE LUJO»

Hoy, presenta por última vez la Empresa de este favorito teatro, el espectacular drama «San Quintín», con Pat O-Brien, Humphrey Bogart, Ann Sheridan, Barton McLane y miles de extras.

Completa el programa el exótico drama: «Almas en destierro», con Dick Purcell y June Travis y el Noticiario Universal.

Los precios: 15 centavos de 2 y media a 6 y media y 20 centavos después. Niños a todas horas 10 centavos.

También se exhibirá la sensacional película tomada por los cameramen de la Universal y Fox de la guerra chino-japonesa.

Mañana, el clamoroso «hit» de la Colombia «Mujeres de lujo», con Melvyn Douglas, Virginia Bruce y Reginald Denny y la divertidísima y chispeante producción «Enfermo del Meollo» con Edward Everett Horton.

Viernes, la hermosa producción en español: «Redención» y Cary Grant en «Romance y Riquezas».

Sábado y domingo: John Boles y Doris Nolan en «Esposa a sueldo» y Wendy Barrie y Ray Miland en «Escándalo en la armada».

ROXY: «ALLA EN EL RANCHO GRANDE»

El programa más simpático y alegre que se presenta hoy en la Habana, es el que anuncia el moderno «Cinema Roxy», del Reparto Almendares. Comenzará sus tandas de 4:30 y 8:30 con el estreno de la última Revista Fox Movietone, y la comiquísima cinta 20th Century Fox, «Vamos a las carreras», donde el graciosísimo cómico Slim Summerville, hace desternillarse de risa a todo el mundo en el papel de un tarambana que se mete de rondón a visitar sus familiares, acompañado de su revoltosa hijita y el caballo más mimado del mundo.

Por último se exhibirá nuevamente la producción hablada en español mejor del año 1937, «Allá en el Rancho Grande», una película que cada vez cuenta con más partidarios y que todo el que la ha visto desea nuevamente verla, por su trama interesantísima, divertida y a la par dramática. Las canciones que canta el magnífico barítono Tito Guizar, son ya bien conocidas de todo el público y solamente por oirlas vale la pena ver repetidas veces esta magnífica cinta.

Los precios serán: 15 centavos luneta por la tarde y 20 centavos por la noche. Tertulia familiar y niños 10 centavos.

Mañana, un programa monstruo dedicado como homenaje al admirado astro Erroll Flynn, con dos de sus mejores producciones: «La carga de los 600» y «El Príncipe y el mendigo». Debido al largo metraje de ambas películas la tanda comenzarán por la tarde a las 4 y por la noche a las 8:15.

RIVOLI: «ESPOSA A SUELDO»

Dos formidables tandas tiene para hoy, el cine «Rivoli», de 4ta. y 5ta., Reparto La Sierra FO-1130, con un bonito programa, siendo la que se exhibe primero la finísima producción de exquisito argumento y simpático asunto, una película de trama encantadora, toda acción vívida, que nos habla de las ambiciones de un humilde joven de pueblo, que soñaba en ser algún día un artista del radio, y que se titula: «Palabras que lleva el aire» con Ray Walker y Jacqueline Wells, siguiéndole en turno el estreno de la interesante superproducción de gracioso argumento y lujo fastuoso y donde se destacan actores favoritos del público, una romántica comedia de una linda secretaria y un rico y guapo jefe soltero... y que lleva por título: «Esposa a sueldo», con John Boles y Doris Nolan, completándo el programa una revista Fox y un cartón.

Los precios que regirán para hoy son de: 15 centavos por la tarde los mayores y 20 centavos por la noche, los niños menores de 10 años 10 centavos a todas horas.

Mañana: «Vamos a las carreras». «Una mujer como pocas» y Episodio 1 de «Jim de la Selva».

REINA: «CUANDO MANDA EL CORAZON»

«Cuando canta el corazón», una gran producción musical, con trama pletórica de la vida y cuyos dos principales protagonistas son verdaderas estrellas del bel canto. Exquisita música de Víctor Schertzinger, excelentes intérpretes, bailes de ritmo embrujado, bellísimas y esculturales muchachas.

Todo soberbiamente presentado bajo la dirección de Aubrey Scotto, completan los poderosos atractivos de esta obra cinematográfica que hoy volverá a desfilar por la Pantalla Gigante del bien situado super-cine «Reina», sito en Reina y Rayo, con el teléfono M-2272, si es usted amante de la ópera, no deje de asistir hoy al «Reina».

La otra producción es de la misma compañía: «El dinero no es el todo», vea esta película y se convencerá que todo no se puede conseguir con el dinero.

La revista Fox Movietone y la variedad en colores: «En la Encanda» son la sal del programa.

Los precios de las entradas son como de costumbre: 15 centavos la luneta hasta las 6 y 30 y 20 centavos después. Niños 10 centavos y la cómoda tertulia familiar 10 centavos a todas horas.

Mañana: «Pies de seda» y la pelea de Joe Louis y Tommy Farr.

RIALTO: «LA HONRADEZ ES UN ESTORBO»

Un programa de lo más interesante tiene para hoy «Rialto», comenzando desde las 2:15 de la tarde en función continua.

«La honradez es un estorbo», simpatiquísima producción en español de original trama de gran fondo filosófico y cuyos principales personajes están interpretados por el conocido actor y comediante «Chato» Ortín y la gentil estrella mexicana Gloria Morell.

La otra película de hoy es: «Sabotaje» algo realmente extraordinario en su género y que nos muestra de una manera palpable, hasta dónde puede llegar el crimen de estos destructores del orden y de la sociedad. Su principal protagonista es Silvia Sidney y la acompaña Anton Walbrook, cuya labor ha sido cálidamente elogiada por la crítica.

Completan el programa un cartón y el Noticiero Metrotone Hearts, con interesantes escenas de la guerra chino-japonesa.

Precios: 15 centavos mayores hasta las 6:30 y 20 centavos después. Niños 10 centavos.

Mañana: Este mismo programa.

LARA: «YO ME ACUSO». 10 CTS.

El coquetón y concurridísimo cine de las familias «Lara», de Prado, y Virtudes, con el teléfono M-2421, anuncia hoy a sus precios popularísimos de costumbre, un programa estupendo.

En función continua, siempre cominando a las 11 y 30, de la noche se pasa por la pantalla gigante, revista, comedia, estreno de la formidable, estupenda film «Yo me acuso» con Margot Grahame y Lee Tracy y estreno de la magnífica, interesante producción: «El enigma de la perla» con Edna May Oliver.

Precio: 10 centavos la luneta a todas horas. Entre y salga cuando quiera.

Mañana: «La canción del río» comenzando a las 2 de la tarde y ter Bárbara Stanwyck y Joel McCrea y «Espías del aire» con Peter Lorre y Helen Wood.

PRADO: «LA CARGA DE LOS 600»

Para hoy tiene «Prado» el elegante teatro de Prado y Trocadero, en su acostumbrada matinée de 2:00 y tandas de 5:00 y 8:15 como todos los días un formidable programa. Por sólo 10 centavos, exhibiendo en primer lugar las más divertidas comedias del año: «Donde la mula tumbó a Genaro» por Frank McHugh y Joan Blondell. Y a petición el más grande espectáculo épico realizado por el cine hasta la fecha: «La carga de los 600», creación del gran actor Errol Flynn.

Mañana: homenaje a la reina del cine, Kay Francis, con regalos de fotografía y dos de sus grandes joyas «Escándalos de París» y «El ángel blanco».

ESCENARIO y PANTALLA

VEA «LA DESTRUCCION DEL VICIO» QUE NO LE CUENTEN

Vea «La destrucción del vicio», que no le cuenten. He aquí un consejo como usted debe seguir, pues en esta formidable film, considerada como una de las mejores del año se descubren los horrores de la trata de blancas y los métodos que emplean los truhanes para someter a las muchachas que atrapan, sin que la ley pueda evitarlo.

«La destrucción del hampa» es una producción en que se ponen de relieve todos los métodos empleados por los rufianes dedicados a la trata de bancas, para mantener floreciente su negocio, cómo viven y cómo hay que combatir ese mal que amenaza con destruir la sociedad. Es una película basada en la vida real de las grandes ciudades americanas, estupendamente presentada por su casa productora, y que deben ver todos.

Son sus más destacados intérpretes: Augusta Anderson, Vyola Vonn, Willy Costello, Frank Lyman, Paul Perry, Joseph Gerard y otros grandes actores que realizan en este estupendo drama social sus más felices creaciones.

«La destrucción del vicio» film que ha sido aprobada solamente para mayores, se estrenará los días 16, 17, 18 y 19 en el favorito teatro «Alkázar» a teatro lleno, a juzgar por el interés que el anuncio de sus exhibiciones ha despertado en el público.

No deje de ver en toda su trágica realidad el drama social que presenta «La destrucción del vicio» considerada como una de las películas más formidables del año, que se complace en ofrecer la nueva distribuidora «Cosmo Film» al público cubano, en uno de los más favorecidos teatros del Circuito Smith, el predilecto «Alkázar».

VERDUN: «SAN QUINTIN»

Por última vez vuelve hoy a la pantalla del predilecto cine «Verdún» de Consulado, 120, teléfono A-2206, el intenso drama titulado: «San Quintín». Vea en todo su cruel realismo las horribles tragedias que se desarrollan en el tristemente célebre penal de San Quintín. Son sus principales intérpretes: Pat O-Brien, Humphrey Bogart, Ann Sheridan y miles de extras.

También se estrena el exótico drama «Almas en destierro», con Dick Purcell y June Travis. Completan el programa un noticiario Metrotone, el gracioso cartón en colores «En su luna de miel» y la bonita variedad «Ahí viene el circo».

Los precios como de costumbre: 15 centavos luneta hasta las 6:30 y 20 centavos después. Los niños y la tertulia con butacas, 10 centavos a todas horas.

Mañana: «Amores y Laureles» y «Héroes de la prensa».

ACTUALIDADES: «EL CARDENAL RICHELIEU»

Muy original resulta el programa que la Empresa Lao, del coquetón y céntrico cine familiar «Actualidades», de Monserrate 8 y 10, con el teléfono M-5575, ha combinado para hoy.

En función continua de 2 de la tarde a 11 y 30 de la noche se exhibirá revista, comedia, estreno de la grandiosa, magnífica, regia superproducción: «El Cardenal Richelieu» con George Arlis y César Romero y estreno de la grandiosa, divertida, lujosa super-revista musical «Torero a la fuerza» creación del popular cómico Eddie Cantor y las bellas muchachas de los coros Goldwyn Girls.

Mañana: grandioso programa en español, con «Ayúdame a vivir» y «Morena Clara», dos monumentales del cine hispano.

ESMERALDA Y BOHEMIA: FORMIDABLES PROGRAMAS

El predilecto cine de las familias «Esmeralda», de Monte 242 (Cuatro Caminos) anuncia hoy formidable programa, compuesto por dos estupendos dramas del oeste. En función continua de 2 a 11 se exhibirá revista, comedia, estreno del estupendo drama del oeste de mucha acción «Canción llanera» con Gene Autry y estreno del emocionante formidable drama «Tierras sin ley» con Dick Foran. Mañana: «Genio y figura» y «Dos pares de mellizos».

Otro formidable programa ha compinado para hoy el siempre concurrido y elegante cine «Bohemia» de Calzada de Luyanó y Manuel Pruna, con el teléfono X-2300. En tanda a las 5 y 15 y nocturna a las 8 y 30 se exhibirá revista, comedia, estreno de la grandiosa, regia, conmovedora super-joya «Madre tierra» con Paul Muni y Louise Rainer y estreno de la magnífica, original cinta «Cuando una mujer se empeña» con Stuart Erwin y Florence Rice. Mañana: «La mujer X» y «El proceso de Mary Dugan, ambas en español con María Ladrón de Guevara.

LIRA: HOMENAJE A ERROL FLYN

Grandioso programa, con el que se rinde homenaje al joven y predilecto actor Errol Flyn, exhibiéndose sus dos mejores creaciones, anuncia hoy el elegante cine de las familias «Lira», de Industria y San José, con el teléfono M-4474.

En función continua comenzando a la 1 y 30 de la tarde se pasa por la pantalla gigante revista, comedia, estreno de la maravillosa, regia, preciosa super-joya «El príncipe y el mendigo» creación de Errol Flyn y los pequeños gemelos Mauch y estreno de la sensacional, formidable, espectacular joya cinematográfica «La carga de los 600» con Errol Flyn y Olivia de Havilland.

Precios :mayores 10 centavos hasta las 6 y 30 y 15 centavos después. Los niños 5 centavos a todas horas. Entre y salga cuando quiera.

Mañana: «Comenzó en el trópico» y «La doncella de Salem».

MAJESTIC: «EL AMOR NACE DEL ODIO»

Un formidable programa, dos obras máximas en el coquetón teatro «Majestic» de Consulado 116, teléfono M-4477, fresco como las brisas del mar comenzando a las dos de la tarde con comedia, cartón, revista. Maurice Chevalier en la estupenda joya titulada «Con la sonrisa en los labios» y complementa el programa la obra suprema de la incomparable estrella Marlene Dietrich y Robert Donat titulada «El amor nació del odio» un fenomenal drama de amor en la que la Dietrich hace revelaciones grandiosas de su magno arte. Los precios que rigen son: hasta las seis y media de la tarde luneta o preferencia 15 centavos, después 20 centavos. La comodísima tertulia con magníficas butacas 10 centavos a todas horas.

Mañana: nuevamente «Con la sonrisa en los labios» por M. Chevalier y «El amor nació del odio», por Marlene Dietrich. El viernes: «Mr. Cenicienta», por Jack Healy «Presidiario en Fuga», por June Traves Barton McLane y la pelea de Joe Louis vs. Tommy Farr.

OLIMPIC: «PARECE QUE FUE AYER»

«Olimpic», en Línea y E, en el Vedado, con el teléfono F-6263, de la cadena Alvarez-Hernández.

Hoy, en tandas de 4 y 45 de la tarde y 9 y 45 de la noche un precioso cartón y estreno de la copia nueva de la grandiosa, regia, conmovedora super joya cinematográfica «Parece que fué ayer» con Irene Dunne y John Boles.

A las 6 y 30 y 8 y 30 se pasa por la pantalla la preciosa, original, regia producción «Amor antes del desayuno» con Carole Lombard y Preston Foster.

Precios: mayores 15 centavos en la tanda y 20 centavos por la noche. Los niños y la tertulia 10 centavos a todas horas.

Mañana: grandioso programa con el episodio 1 de «El misterio submarino», «A la orden mi general» con la pandilla y «Nacida para el baile».

VIVES: «LA CIUDAD TIEMBLA»

«Vives», el monísimo cine situado en la calle B, entre 27 y 29, en el Vedado, teléfono F-3128, que bajo la empresa Angelo Biaggi, se anota tan grandes y seguidos triunfos, desde su reapertura, anuncia para hoy un exquisito programa, compuesto de dos escogidas joyas, como resultan ser, «Amor bajo el fuego», por Merle Oberón, y «La ciudad tiembla», por Edward G. Robinson. Precios populares: A las 5 de la tarde, mayores 15 centavos. A las 8 y 30 de la noche, mayores 20 centavos. Niños y tertulia 10 centavos a todas horas. Mañana, la serie completa de «La mano que aprieta», por Jack Mulhall. El viernes, por primera vez en este cine, juntas en una sola función, «Nobleza baturra» y «Morena Clara».

GRIS: : «AYUDAME A VIVIR»

Un maravilloso programa brinda a sus favorecedores hoy la Empresa Heydrich y Fernández Ledón, del predilecto y elegante cine familiar «Gris», en el Vedado.

En tandas a las 4 y 8 y 30 se exhiben dos simpatiquísimas comedias de Thelma Tood y Pasty Kelly y estreno de la divertida, original super-comedia en español «La muchacha de a bordo» con el popular cómico argentino Luis Sandrini.

Y a las 5 y 15 y 9 y 45 la maravillosa, regia, preciosa joya «Ayúdame a vivir» creación de la reina del tango Libertad Lamarque y Floren Delbene.

Precios: mayores 1 5centavos en tanda y 20 centavos por la noche. Niños a todas horas 10.

Mañana: «El dragón blanco» y Anna Karenina.

MODERNO: «LA PELEA JOE LOUIS VS. TOMMY FARR»

Hoy ofrece el simpático teatro «Moderno» de Jesús del Monte, con el teléfono X-1305, un soberbio programa para todos los gustos. En los turnos de 5 y 8 y 30, la película de la pelea más sangrienta del siglo, Joe Louis vs. Tommy Farr, de campana a campana, golpe por golpe, con todos los detalles. Completa el programa, «Todo por casarse», de Betty Furnes, Gordon Jones, «La serenata de la muerte», de Chester Morris, Madge Evans, y una «Revista Universal». Luneta 10 centavos hasta las 6 y 30, después 15 centavos. Niños y tertulia familiar 10 centavos a todas horas.

Mañana: «Fuera de la Ley», de Luis Arata, Irma Córdoba, Walker. Los precios del segundo turno, 10 centavos, 15 centavos y 20 centavos.

El viernes, gran acontecimiento cinematográfico, «Ayúdame a vivir», de Libertad Lamarque, «Allá en el rancho grande», de Tito Guizar. Luneta 10 centavos.

WILSON: «LA LEGION NEGRA»

«Wilson», en Belascoaín y San Rafael, U-5863, 10 centavos de 1 y media a 6 y media, y 15 centavos después, niños 10 centavos a todas horas.

Hoy, tarde y noche, la revista semanal (Metroton), la comedia especial «Cosas de chicos» y el cartón «El pescador pescado» y las super-atracciones, «La Legión Negra» sensacional y emocionante atracción Warner, interpretada por Humphrey Bogart, y Ann Sheridan, y «Escándalos de París» regia joya extraordinaria, interpretada por Kay Francis, Ian Hunter, y Claude Rains.

A las 5 p. m. «La Legión Negra» por Humphrey Bogart, y Ann Sheridan, y «Escándalos de París» por Kay Francis, Ian Hunter, y Claude Rains.

Mañana, «La serpiente roja» producción nacional, toda en español, por Pituka de Foronda, y Chan Li Po.

El viernes: «Con la sonrisa en los labios» magnífica producción extraordinaria, interpretada por Maurice Chevalier.

MAXIM: «QUE TIEMPOS AQUELLOS»

Muy preciosa programa, con dos joyas cinematográficas anuncia hoy el coquetón y favorito cine familiar «Maxim», de Bruzón y Ayestarán con el teléfono U-7049.

En tanda a las 5 y nocturna a las 8 y 30 se exhibirá revista, comedia, estreno de la preciosa, regia, original joya argentina «¡Qué tiempos aquéllos!» con Irma Córdova y Santiago Arrieta y estreno de la grandiosa, regia, preciosa superproducción «La esposa de su hermano» con Bárbara Stanwyck y el favorito galán Robert Taylor.

Precios: damas y niños 5 centavos y caballeros 10 en la tanda y por la noche, 10 centavos la entrada.

Mañana: «La hermana San Sulpicio» y «La hija de Juan Simón», ambas en español.

INGLATERRA: «LA LEGION NEGRA»

«Inglaterra», en San Rafael y Consulado, M-5527, 10 centavos de 1 y media a 6 y media, y 15 centavos después, niños 10 centavos a todas horas.

Hoy, tarde y noche, la revista semanal (Metroton), la comedia en preciosos colores, «Cosas de chicos» y el cartón «El pescador pescado» y las super-atracciones, «La Legión Negra» sensacional y emocionante producción de la Warner, interpretada por Humphrey Bogart, y Ann Sheridan, y «Escándalos de París» magistral joya extraordinaria, interpretada por Kay Francis, Ian Hunter, y Claude Rains.

A las 5 p. m. «La Legión Negra» por Humphrey Bogart, y Ann Sheridan, y «Escándalos de París» por Kay Francis, Ian Hunter, y Claude Rains.

Mañana: «La serpiente roja» producción nacional, toda en español, interpretada por Pituka de Foronda. y Chan Li Po.

El viernes: «Con la sonrisa en los labios» colosal comedia especial, interpretada poh Maurice Chevalier.

Cosas de Cinelandia

CURIOSIDADES Y NOTICIAS

LA CASA BLANCA DE CINELANDIA

Pickfair la Casa Blanca de Cinelandia está en venta.

Fué edificada por Mary Pickford y Douglas Fairbanks, muy pronto después de su casamiento en 1920. La Mansión de Beverly Hills ya no volverá a ser el hogar de la «Novia de América». Piensa ella mudarse a un edificio nuevo con su nuevo marido, Charles (Buddy) Rogers, tan pronto como vuelvan de su viaje de bodas en Hawaii.

El valor de Pickfair calcúlase es de $500.000.

EL CINEMATOGRAFO Y LOS ANIMALES

Una ley referente al cinematógrafo prohibe «la presentación pública de películas para cuya producción ha sido necesario hacer sufrir a los animales, cualquiera que sea la causa».

Pero esto no ocurre frecuentemente. Ciertas escenas afligentes y que parecen mostrar actos de crueldad hacia otros animales, son obtenidas en realidad, por medio de trucos.

Así, en una película, se ve a un tigre saltar de un árbol sobre un caballo, luego hacer una gigantesca comida con su víctima. En realidad, cuando el tigre saltó, hacía quince días que el caballo había pasado debajo del árbol. Se había tardado todo ese tiempo en encontrar un caballo muerto que se pareciese al que se había fotografiado vivo y que el tigre pudiera devorar sin necesitar matarlo y ni siquiera herirlo.

Por ejemplo, en la película «La carga de la brigada ligera», se emplearon para ciertos efectos, caballos de caucho que imitaban maravillosamente el natural.

JUANA DE ARCO DE EXTREMO ORIENTE

La gran estrella del cinematógrafo chino, la bella Chen-Po-Erh, no se contenta con la actividad que le exige la pantalla. Visita las tropas chinas del frente noroeste y las entona para su resistencia a los japoneses, invocand oel patriotismo. —«¡En seguida que haya terminado los «films» que me impone el contrato, me pondré al frente de tropas chinas y las conduciré a la victoria!», clama la vedette. Aspira al título de «Juana de Arco China». ¿Patriotismo sincero o publicidad?

CANTARA CON GRACE MOORE

Frank Forest, un joven tenor de ópera norteamericano, que ha cantado en todas las capitales de Europa con gran éxito, acaba de ser contratado por la Columbia para la nueva musical de Grace Moore, «I-ll take romance», sin título castellano aún. Esta película, como se anunció ya, se había titulado «The sound of your voice».

Como se ha dicho anteriormente, Grace tendrá por compañero principal en «I-ll Take Romance», a Melvyn Douglas, el actor que tanto se distinguió en la película de la Columbia «Los pecados de Teodora». Dirigirá «I-ll take romance», Edward H. Griffith.

Ya han comenzado los ensayos con una nutridísima orquesta de casi un centenar de profesores y están a punto de rodarse las primeras escenas.

El argumento, originalísimo, se debe a la pluma de Stephen Morehouse Avery y el guión cinematográfico, a Jane Murfin.

El nuevo tenor regresó hace pocos meses de Europa, adonde había ido a cumplir numerosos compromisos. A su llegada debutó con la Chicago Opera Company, y más tarde fué contratado por la Paramount, apareciendo en la película «Big Broadcast of 1937», y después en «El vals del champán».

MATINEE Y VERBENA EL 12 EN «MERCADO SOCIAL CLUB»

El domingo próximo, día 12, habrá una sugestiva matinée bailable en los salones del Mercado Social Club, la simpática sociedad de Calzada del Cerro, al lado del Club de Ferreteros.

Por primera vez en la historia de esta sociedad, será presentada la insuperable orquesta de Belisario López, alternando con el Septeto Cubano 1927, de Luis Noda.

Por la noche, como hemos anunciado en anteriores crónicas, se celebrará el baile dominical, los que se continuarán todos los domingos, por las noches.

En la fiesta de por la noche actuará la popularísima orquesta del profesor Corman y el Septeto Terry. En esta fiesta los caballeros pagarán solamente veinte centavos por servicio de guardarropía.

DAMAS DE LA COVADONGA

La señora Leandra Muñoz de Román, fué sometida a la operación de apendicitis en la clínica «Damas de la Covadonga», siendo intervenida con feliz éxito, por el doctor Elpidio Stincer, Director y cirujano de la Asociación.

Han salido de alta, y ya en franca convalecencia después de haber sufrido la operación de amigdalitis, los simpáticos niños Agustín Marystani y Guillermo Díaz Soto. Han sido intervenidos por el Dr. Roberto Souto, acreditado especialista de dicha Asociación.

CUBA Y ROJO: DOS ESTUPENDOS PROGRAMAS

De formidable puede catalogarse el programa que para hoy anuncia el predilecto cine de las familias «Cuba», de Suárez y Corrales. En tandas a las 5 y nocturna a las 8 y 15 se exhibirá revista, comedia, estreno de la grandiosa, conmovedora joya «Los dos pilletes» con Maurice Escande y estreno del formidable, estupendo drama «Las dos niñas de París» con Alise Tissot y Abel Terride. Precios: damas y niños 5 centavos y caballeros 10 en la tanda y mayores 10 y niños 5 por la noche. Mañana: «El carnaval del diablo» y «No se lo digas a mamá».

Un grandioso programa anuncia el elegante y predilecto cine familiar «Salón Rojo», de Monte y Antón Recio. En tanda y noche se exhibirá revista, la preciosa, original film «Su sino era pecar» con Ann Harding y estreno de la maravillosa, regia, preciosa joya musical en español «Allá en el rancho grande» con Titto Guizar y Esther Fernández. Precios: damas y niños 5 centavos y caballeros 10 en la tanda y mayores 10 y niños 5 por la noche. Mañana: «Frente al destino» y «Justos por pecadores».

UNIVERSAL: : «HEROES DEL PROGRESO» (SERIE)

«Universal», el concurridísimo cine de Egido entre Muralla y Sol, brinda a sus asiduos un programa sensacional, siempre ofreciendo las mayores atracciones.

Hoy en función continua de 1 de la tarde a 11 de la noche se exhibirá revista, se exhibe completa la muy sensacional, estupenda superserie en 12 episodios (24 rollos) de «Héroes del progreso» con Noah Bery y estreno del emocionante y estupendo drama del oeste «El astro vaquero» con Charles Starrett.

Precios: damas, niños y tertulia 5 centavos y caballeros 10 hasta las 6 y 30 y mayores 10 y niños tertulia 5 centavos después.

Mañana: «Las dos niñas de París» y «El hombre diablo».

BELGICA Y VIOLETA: GRANDES PELICULAS

«BELGICA». «Hogueras en la noche» y «Una mujer en peligro»

Dos grandes producciones españolas de estreno, se pasan en todos los turnos de este concurrido cine de familias, las damas sólo pagarán cinco centavos. «Hogueras en la noche» producción en español por Carmen Rodríguez y «Una mujer en peligro» por Antañita Colomé, ambas de gran argumentación. Mañana: «Tres desalmados» por Chester Morris, grandiosa producción, y «Amor a toda máquina» por Joan Crawford y Clark Gable. El viernes, «Allá en el rancho grande» en español por Tito Guizar, y «Almas encontradas» en español por Juan José Martínez Casado.

«VIOLETA». «El amor de un extraño». Damas 5 cts.

Un gran estreno tiene para hoy este concurrido cine de Mont e y Rastro, su título es «El amor de un extraño» con Ann Harding argumento asombroso, como complemento se pasa «La Historia se escribe de noche» por Charles Boyer su mejor interpretación, los precios son de 5 centavos damas y niños en matinée y tanda. Mañana: «No te engañes corazón» en español por Carlos Orellana y «Tres desalmados» por Chester Morris.

S O C I E D A D E S E S P A Ñ O L A

LOS PRESIDENTES DE LAS INSTITUCIONES ASTURIANAS TRATARAN HOY, EN IMPORTANTE SESION, DEL HOMENAJE A DON CELESTINO ALVAREZ, PERIODISTA PRESTIGIOSO

Los elementos radicados en Cuba y que vieron la luz en la capital asturiana, o sea los miembros del «Círculo Ovetense», han lanzado la idea de rendir merecido y brillante homenaje a don Celestino Alvarez, director desde hace 18 años de la revista «El Progreso de Asturias», que se publica en esta capital.

En realidad era imprescindible ya un homenaje de esta índole, pues Celestino—que labora también desde hace muchos años en DIARIO DE LA MARINA—es la constancia, la inteligencia natural y la bondad personificadas. Su figura beatífica es capaz de desconcertar a cualquiera, ya que aparenta «no romper un plato» y a la postre «acaba con una locería»... desde luego que en el buen sentido de la frase

El redactor de esta Sección le conoce profundamente, acaso mejor que el resto de sus paisanos, toda vez que con él ha compartido alegrías y decepciones al frente de su conocida publicación. Ha comprobado su temple de acero toledano, pues muchas veces, agotado físicamente por múltiples actividades lectura en la fábrica de tabacos, reportajes, banquetes multitudinarios, problemas lógicos hogareños, etc., se entregaba en cuerpo y alma a escribir el «artículo de fondo» para la revista; a la corrección de pruebas, al emplane, a todas esas minucias que absorben el cerebro y hasta el corazón de los más fuertes luchadores.

Esto la hacía ayer y lo sigue haciendo hoy, sin que la incomprensión o la injusticia manifiesta le arredren en lo más mínimo ni le molesten.

Ello demuestra un espíritu amplio, casi demasiado generoso, pues a veces resulta imprescindible esgrimir la penca vengadora para medir el lomo a tanto malandrín bilioso y estulto que se complace en morder la planta a los héroes- así, a los heroes —que en plena emigración se forjan a sí mismos, adquieren cultura, se suman a la corriente del verdadero progreso y honran la patria en que han nacido.

Quedamos, pues, en que don Celestino es uno de los pocos y de los buenos. Conviene, por tanto, olvidar durante algunas horas a las personalidades más o menos discutibles, y sumarse a este acto de suprema justicia que los Ovetenses han acordado celebrar como homenaje a un periodista asturianísimo. Nadie olvide que los escritores legítimos escasean y que es arriesgado desconocerlos.

Los presidentes de todas las sociedades astures están citados para hoy, en el «Deportivo Asturias». El secretario del «Círculo Ovetense», don Luis Menéndez Carreño, espera que éstos se sumen al citado homenaje, cuya cristalización venía constituyendo una cuestión de honor para los hijos de Pelayo. El esfuerzo que se pide es limitado, y el sentido moral es enorme. Tiene la palabra, pues, la colonia astur.

EL DIA 12 DEL PRESENTE, LOS ALUMNOS DEL «CENTRO ASTURIANO» RECIBIRAN SUS PREMIOS EN EL P. SOCIAL

El domingo próximo, día doce, en los amplios y hermosos salones del Centro Asturiano, se celebrará la fiesta del reparto de premios a los alumnos que los obtuvieron en el pasado curso escolar 1936-37, quedando con ello inaugurado el curso escolar de 1937-1938, el que dará comienzo el lunes día trece.

Para esta fiesta ha confeccionado un ameno y variado programa la Comisión Organizadora de la misma, tal cual corresponde a la merecida fama de que disfruta el Centro Asturiano en actos de esta naturaleza. Se ha señalado la hora de las dos y treinta minutos de la tarde para dar comienzo al acto y para tener acceso al mismo se requiere la presentación del recibo y el carnet de asociado.

Los familiares de los alumnos que acompañen a éstos tienen entrada libre.

EL BAILE DE OCTUBRE

No desmaya en la organización de la gran fiesta bailable que se celebrará el dos de Octubre, en los salones del Centro Asturiano, la Diplomática Sección de Recreo y Adorno. Se trata de un baile de pensión, y ya se han contratado los conjuntos musicales que han de tener a su cargo la interpretación de los bailables. Estos conjuntos son los más famosos.

CONTINUAN LOS ELOGIOS AL MAGNIFICO SANATORIO DE LA CASA DE GALICIA

«Con motivo del sorprendente éxito alcanzado por el eminente cirujano doctor Rogelio Stincer, en la dificilísima y arriesgada operación que salvó de una muerte segura al socio del «Centro Gallego» señor Manuel Taboada, alto empleado de la cervecería «La Polar», la Logia Sarcedotisas del Hogar «Amor y Hogar No. 11», le ha dirigido la siguiente expresiva carta que con gus to publicamos:

Habana, 28 de agosto de 1937. Doctor Rogelio Stincer. Quinta «La Benéfica. Luyanó. Habana.

Distinguido doctor: En la sesión que esta Logia celebró en la mañana de hoy, tomamos por unanimidad el acuerdo de felicitarle por la brillante y feliz operación que hubo de hacerle a un hermano de nuestra Orden y muy querido por todos.

Dicho hermano, Manuel Taboada, quien ocupaba la habitación 197 de la quinta en que usted tan dignamente presta sus servicios, ha escapado de la muerte, gracias a la difícil operación practicada por usted y que afortunadamente la naturaleza también ha contribuído a vuestros éxitos.

Con ruegos al Altísimo por que continúe por el camino de los éxitos, os saludamos muy atentamente. Silvia Herrera. Secretaria de Actas Concepción Sánchez. Sacerdotisa Jefe».

Movimiento de enfermos

Entradas: Francisco Paz San Antonio (de Esmeralda), Balbino Rodríguez Pérez (C. Hershey), Manuel Otero Prieto, Francisco Blanco Vallinas, Camilo Vila Rodríguez, José Fernández López, Manuel García Seijido, Humberto Troitiño García, Manuel Souto Vilariño, Manuel González Blanco, de Esmeralda), Domingo Lorenzo Alvarez (de Caibarién), Daniel López González, Celestino Rojo Freire, Camilo García, Francisco Rodríguez Maseda, Plácido Gómez Rodríguez y Luis Sher Semiavith.

Salidas: José Rodríguez Mosquera, Lisardo Vázquez Ledo, Manuel Lorenzo Groba (de Esmeralda), Fernando Velis Fernández, Francisco Díaz López, Nicolás Mendieta Pérez, Aurelio Conde López, Antonio Boltas Cid (de Caibarién), Camilo Cerdeira López, Ricardo Pouparíño González, Marcial Delgado Salgado, Agapito Cao Calvo, Manuel Puga Campos, Pedro García Casteleiro y Luis Semiavith.

LAS ADHESIONES EN PRO DE LA PLAYA, CONTINUAN EN EL C. DEPENDIENTES

Llueven las solicitudes de los asociados que desean inscribirse en el servicio de playa. La Contaduría de la Asociación de Dependientes no se da punto de reposo en la anotación de las mismas. Véase la relación de un grupo que ha abonado la cuota correspondiente para disfrutar de este nuevo servicio, en la gran playa conocida por «Viriato», en Marianao, cuya opción de compra es en poder de la institución: Paulino Ingelmo García, Tomás Enrich Morell, Francisca Cuadrat de Enrich, Manuel Portugal Casuso, César García Toledo, César García Pons, José M. Civantos Vilches, Pedro Alvarez Gómez, Juan Armesto Rabanal, Isaac Regalado Muñoz, Mercedes Zapata Lugo, Gustavo Calderón Gómez, Benito Cortines Gutiérrez, José Ochoa Ortiz, Dulce María González de Ochoa, Andrés Larrazábal Ibarra, Bartolomé S. Padilla, Miguel Fariñas González, Alfredo García Pons, Manuel Solaún González, María Cecilia Méndez de Solaún, Ana Luisa Solaún y Méndez, Manuel Solaún Zabala, Domingo Méndez Tabares, Juan Pablo Domínguez Herrera, Jesús Silva Prieto, Célico Cartas Crisóstomo, Ramón Cardona Pocino, Miguel Cardona Rodó, Ramón Cardona Rodó, María Cardona Rodó, Teresita Cardona Rodó, Isabel Rodó Morral, Ramón Bollar Layda, Josefina Brión Blanco, Manuel López Montes, Armando Bravo Puig, Blanca López de Rodríguez, Joaquín Monte Fernández, Evaristo Aguiar Piñeiro, Armando Guerra Montes de Oca, José A. del Valle Gorgoll, Cándido Palacio de la Lastra, doctor Mario Dehogues, doctor Carlos Argüelles, doctor Salvador Miralles, doctor Nicasio Gálvez, Aurelio Rodríguez, Jorge Laplume, Juan Bautista Huarte, Francisco Rojo Betancourt, Inocencio Ramos y María J. Izquierdo de Ramos.

BANQUETE-ANIVERSARIO DE «RIVADAVIA Y SU COMARCA»

Debido a que en el presente mes se cumple nuevo aniversario de la prestigiosa entidad gallega «Rivadia y su Comarca», la junta de gobierno está organizando un magno banquete, que tendrá efecto el próximo domingo a la 1 de la tarde en los jardines de la cervecería «La Tropical». Se trata de un acto en honor de todos sus miembros, el que resultará muy brillante. A la vez serán reeditadas las hermosas fiestas que se celebran en Rivadavia en honor de la Virgen del Portal.

A continuación del almuerzo habrá gran fiesta bailable, la que será amenizada por «Los Diplomáticos» de Pego y la «Gloria Matancera».

ACTUARA BELISARIO EL 12 EN MERCADO SOCIAL CLUB

Belisario López con su insuperable orquesta y el septeto Cubano 1927, de Luis Noda, son los conjuntos que amenizarán la matinée bailable del próximo domingo, día 12, en los salones del Mercado Social Club, la simpática sociedad de la Calzada del Cerro, al lado del Club de Ferreteros.

Por la noche también habrá baile, el baile dominical de costumbre, y será amenizado por la popular orquesta de Corman y el septeto Terry.

En esta fiesta, los caballeros pagarán solamente veinte centavos por servicio de guardarropía, y las damas y damitas tendrán libre acceso.

Y para el domingo 19 se anuncia también matinée y baile, actuando en la matinée Cheo Belén Puig y la Sonora Matancera y por la noche una orquesta y la Gloria Matancera.

SENTIDO FALLECIMIENTO

En el Sanatorio de «Hijas de Galicia» ha fallecido—tras cruel y rápida enfermedad—la distinguida señorita Mercedes Docal, dejando sumidos en el dolor más intenso a su padre y hermanos, que la idolatraban.

El sepelio de la que fuera adorable criatura se efectuará hoy a las nueve de la mañana, partiendo el cortejo fúnebre del citado sanatorio de «Hijas de Galicia», rumbo al Cementerio de Colón.

Que Dios la haya acogido en su seno, y reciban nuestro pésame más sentido su padre, señor Manuel Docal; sus hermanos Cuco y Pío, y demás familiares.

ACTOS PARA HOY

CIRCULO OVETENSE DE LA HABANA: Sesión muy importan... las ocho y media de la noche en el Deportivo Asturias—Estrella y S... rana—, a la que asistirán los p... dentes de sociedades asturianas pa... ra tratar del próximo banquete... honor de don Celestino Alvarez... rector de la revista «El Progreso... Asturias». Para este acto cita... gran interés el secretario de... entidad, señor Luis Menéndez Ca... ño.

PUENTEDEUME Y SU PARTIDO JUDICIAL: Junta mensual de la ... rectiva a las ocho y media de la no... che en el palacio del Centro G... go, para la cual cita con gran in... terés el secretario, señor N... González.

CENTRO GALLEGO: Junta de Secciones de Sanidad y de Or... las ocho y media de la noche e... palacio social.

SOCIEDAD CURROS ENRIQUEZ: Junta de Directiva por la noche... Santos Suárez 12, Jesús del M... Cita el secretario, señor J. L. ... ñano.

CLUB CARREÑO: Junta im... tante de la Directiva a las ocho... media de la noche en Reina... mero 58, altos, para la cual cita... secretaria, señora A. Forme... Cuervo.

UNION PILOÑESA: Junta ... Directiva por la noche en el C... Asturiano. Cita el secretario, s... M. Cofiño.

RIVADAVIA Y SU COMARCA: Junta general extraordinaria de ... ciados por la noche en el C... Gallego. Cita el señor Manuel ... dríguez.

UNION NACIONAL DE VEN... DORES DE CALZADO: Junta di... rectiva a la cuatro de la tarde... el Centro Gallego.

FIESTAS PROXIMAS

MERCADO SOCIAL CLUB: G... des fiestas bailables el domingo... la tarde y por la noche en sus ... plios salones de Cerro 549, al ... del Club de Ferreteros.

AGRUPACION ARTISTICA ... LLEGA: Brillante velada el ... sus propios salones de Zulueta... altos, a base de las bellas ... «Los claveles» y «El asombro... Damasco», las que serán interp... das por el Cuadro de Declama... de la sociedad.

CLUB CARREÑO: Banquete... confraternidad colectiva el dom... a la una de la tarde, en la finca... Cristal, situada en la carretera... Vento. Luego habrá fiesta ba... amenizada por «Los Melódicos».

LICEO DE MEDINA: Gran ... ta bailable el domingo por la ... en sus salones de 23 esquina ... Vedado, amenizada por la orq... de Emilio Parada.

RIVADAVIA Y SU COMARCA: Banquete social y magno ba... domingo por la tarde en los ... nes de la cervecería «La Tropi...

JUVENTUD DE BALEIRA Y ... COMARCA: Brillante festival ... bado en todos los terrenos del... portivo Asturias, situados en E... lla y Subirana, con los sigu... conjuntos: Hermanos Martínez... no González, «Jóvenes del Ca... el Quinteto Casal.

CLUB ESPAÑOL DE ALMENDA... RES: Grandes bailes el 19 y ... en sus amplios salones de 17 es... a 6, amenizados por Romeu ... sario, «Gloria Matancera» y «T... dores de 1935».

EN EL CENTRO CASTELLANO AUMENTA NOTABLEMENTE EL NUMERO DE NUEVOS SOCIOS

Altamente provechosa ha sido la labor de la Sección de Propaganda durante el mes de agosto, puesto que ha obtenido ciento cuarenta y ... nuevas inscripciones, batiendo el ré... cord que venía conservando en ... últimos meses, y que pone de ma... fiesto que las huestes que acaudilla el entusiasta presidente de la Sec... ción, Sr. Francisco Sánchez T... me, saben seguir con esmero la ... de actividad que él mismo ha ... zado.

La Sección de Propaganda se ha visto doblemente secundada con la eficiente cooperación de la Sección de Damas, que preside la muy en... siasta señora Elena Hoyos de G... rrez, que en todo momento se ... dispuesta a desarrollar activid... con sus meritísimas compañeras... niendo de relieve el valor altam... significativo de la mujer castellana.

El Sr. Presidente de la Sección de Propaganda, tiene preparado un ... portante informe para elevar a la Junta Directiva, dando cuenta de ... trabajos realizados.

PROXIMA GRAN VERBENA EN EL «DEPORTIVO ASTURIAS»

Adelanta considerablemente la ... ganización de la elegante ve... que tendrá efecto el sábado 25 de... corrientes en lo magnífico s... del Club Deportivo Asturias, E... lla y Subirana.

Muñequita de Cristal—como ha sido intitulada esta fiesta—rev... los caracteres de una magna ... pues además de lo selecto de la ... sica contratada, Cheo Belén P... Hermanos Castro, Cubano 19... Quinteto Tomé, tendrá un s... mero de alicientes más que dar... a conocer en sucesivas crónicas.

Para disfrutar de esta fiesta ... damitas deberán proveerse de la ... correspondiente invitación, pues ... rá requisito indispensable. Estas ... podrán adquirir en la Secretaría del ... Club, en Estrella y Subirana.

Para los caballeros ha sido fijada una cuota de sesenta centavos.

AGAPE A LOS CAMPEONES EN EL CASINO ESPAÑOL

Inusitado entusiasmo ha desper... do entre los señores socios y sus fa... milias, la gran fiesta homenaje ... el próximo sábado 11, se ofre... a las bellas muchachas del equipo ... de natación del Casino Español de ... la Habana.

Un banquete y baile, en el her... so salón de fiestas del balneario ... club en la Playa de Marianao, d... de se hará entrega a las campeonas ... del Casino de las medallas y ... feo que ganaron en reñida lid ... las recientes competencias de na... ción.

Esta fiesta ha sido organizada con ... esmero, por la entusiasta comisión ... de la playa, que preside el ... Luis Vidaña.

Numerosas las adhesiones para ... banquete; pasan ya de doscientas.

Los que deseen asistir, pueden ad... herirse en la administración del bal... neario o llamando al teléfono ... FO-7713, donde serán atendidos ... sus deseos.

El precio del cubierto es de 1.... Para el baile ha sido contratada ... la orquesta de los Hermanos ... Batard, siempre tan celebrada.

Una fiesta brillantísima, ha de ... resultar el homenaje a las campeo... nas de natación del Casino Español ... el próximo sábado 11.

Un nuevo triunfo para tan pres... tigiosa sociedad.

M.E.C.D. 2016

...TA DE APETITO

...ta de apetito aparece mu... con los primeros calores... miento higiénico en el de... nine, porque la Quintonine ...xtracto a base de plantas. ...tiempo que produce un ...nico, obra como depurativo ...circulación merced a la ...a la Quina, a la Cuasia ...emás plantas que contiene. ...u origen vegetal la Quin... muy bien tolerada por todos; ...es fácil y su coste mó... Quintonine puede también ...dosis de una cuchara... de cada comida, sea pura, ...una copa de agua gaseosa, ...o no, añadiendo jugo de ...frasco $0.40 en la DRO... DE JHONSON Obispo 30 ...y TODAS FARMACIAS.

...UJER que sabe no obra ...ar cuando un callo la ator... ...sabe que el callo se extir... ...idamente y sin peligro con

...GETS-IT

...de a Sus Riñones ...iminar los Acidos y Venenos

...riñones tienen nueve millones de ...tos tubos o filtros que Ud. pone ...gro si toma medicinas ordina... ...irritantes, o si los descuida. Sin ...se dé cuenta, la debilidad de ...iñones puede ser la verdadera ...de que Ud. tenga que levantarse ...veces durante la noche, de la ...dad, vértigos, hinchazón de los ...trastornos de la vejiga, dolores ...eza y de espalda, reumatismo, ...en las piernas, ojeras, piel re... manchada, acidez, ardor, escozor ...dida de vigor. ¡No arriesguel ...poner en peligro su salud! Con... ...ronto la fórmula de un médico, ...izada, conocida con el nombre de ...(Siss-Tex). $5,000.00 dólares han ...depositados en el Westminster ...de Londres, Inglaterra, para res... ...la garantía de que Cystex le ...ueva salud y vitalidad en pocos ...ará que Ud. se sienta más joven ...drá fin a sus males en 8 días, ...reembolsará su costo al devol... ...caja vacía. Pida Cystex en la

FARMACIA DROGUERIA DE "JOHNSON"
DE TURNO LOS LUNES
...Nº 30 TELEFONO-A-2129.

LA MAYOR
35 EDIFICIOS
700 EMPLEADOS
SARRÁ
DROGUERIA
...IERTA TODOS LOS DIAS ...A LA NOCHE LOS MARTES
A-8026 A-3641

...ARMACIAS DE TURNO HOY MARTES

...DE BAHIA A PASEO DE MARTI	
...mpostela No. 163	A-9555
...mas No. 1	M-5557
...niente Rey No. 41	A-5026
...dillo No. 88	M-1120
...PASEO DE MARTI A BELASCOAIN	
...nrique No. 7	M-4231
...na y Manrique	M-1229
...Lázaro No. 203	A-4268
...obar y Virtudes	M-2788
...sulado y Colón	M-4640
...uras y Lealtad	M-4564
...Nicolás y Rayo	M-1080
...Miguel y Lealtad	U-6748
...onte No. 172	M-4148
...ales y Cienfuegos	A-7836
...ulia y Barcelona	M-4517
...ulia No. 180	M-5353
...res No. 139	
...lud y Gervasio	M-5410
...ptuno No. 59	M-4170
...DE BELASCOAIN A INFANTA	
...fanta y Concordia	U-7070
...fanta y Estrella No. 59	U-6668
...rlos III y Oquendo	U-6830
...ncordia y Oquendo	U-6841
...onte entre Romay y ...an Joaquín	
...íncipe No. 19	M-4128
...n José No. 122	U-7097
	U-3507
VEDADO.	
...ntre J e I	F-6092
...No. 453	F-6193
...zada y 10	F-6262
...No. 257	F-4044
...No. 381	F-6127
...apata y B	F-6007
VIBORA	
...de Octubre y Chaple ...No. 444	I-7700
...de Octubre No. 600	I-5067
...arretera de Managua y ...aliente	I-5342
...an Francisco y Lawton	I-2326
...anta Catalina y Luz Ca...ballero I-7474 e	I-7389
...y Tejar (Lawton)	X-2318
...ESUS DEL MONTE Y SANTOS SUAREZ	
...de Octubre y Munici...pio	X-1717
...de Octubre y Santa ...Emilia	I-7576
...an Leonardo y Flores	I-7476
...an Julio y Zapotes	
LUYANO	
...Rosa Enríquez No. 50	X-2333
...Fábrica y Herrera No. 54	X-1466
CERRO	
...Calzada del Cerro No. ...53 esq. a Patria	M-5136
...Churruca No. 16	I-7440
...Florencia esquina a San ...Quintín	I-7485

...TA.—Este grupo deberá prestar ...ervicio público todo el día y la ...oche de los domingos siguientes: ...ebrero 7; Marzo 21; Mayo 2, Ju... ...io 13, Julio 25; Septiembre 5; ...ctubre 17; Noviembre 28. ...stos turnos han sido acordados ...cumplimiento de lo dispuesto ...el Art. VI del Decreto Ley ...No. 2004 de 7 de Noviembre de ...1934.

CARDENENSES

EN EL NAUTICO DE VARADERO

La fiesta de toma de posesión de la nueva Directiva

Fué el sábado último.

Noche de gala en el Club.

Noche de regocijo con marcado motivo, ya que se hacía el traspaso de poderes de una Directiva a otra, la que acaba de cesar bajo la presidencia del distinguido clubman señor José Fermín Iturrioz y la que ha empezado a actuar bajo el palio de los cielos de la noche del • de Septiembre de 1937, bajo la presidencia del caballeroso galeno doctor Frank Smith López de Mora.

Saludé al nuevo Presidente.

Apenas llegué al Club.

En el vestíbulo de la entrada charlaba con otros nuevos directivos de sus futuros planes, alrededor de la gran sociedad de la Playa, cuando estreché la mano del doctor Smith para felicitarle por su elección.

Después de la comida.

Sobre las nueve de la noche.

Gran comida que fué servida en la amplia terraza del Náutico, que es mirador hacia ese mar tornasoleado del Varadero azul de los poemas.

Flotaban allí banderas.

Al beso de la brisa.

Y luces y flores y dulces sonrisas de mujeres ponían marco al esplendente medio de aquel significativo acto.

Muchos los comensales.

Los recuerdo.

Con el nuevo Presidente doctor Frank Smith López de Mora estaba el Presidente saliente señor José Fermín Iturrioz y su bella esposa la señora Onelia Méndez; el nuevo Director social Dr. Ramón Pérez Maribona con la gentil señora Conchita Lombard; el doctor Juan de Rojas y Bebita Smith, el Comodoro Luis Estévez y Gloria Cortiñas, Guillermo Figueroa, José Jenkins, el cronista que suscribe a los que acompañaba en grata camaradería los simpáticos y sociables abogados doctores Ciro Raúl Jones, el insustituible Secretario del Club y Rubén Sáez, que parodiando su nombre al de Rubén Darío, se siente a menudo inspirado como el inmortal poeta para cantarle himnos a la Eva seductora y triunfal; el doctor Pedro Sierra con Violeta Sáez, el doctor Enrique Sáez con la monísima Monona Bringuier, el doctor Alberto de Rojas y la señora Lala R. de Rojas, el doctor Gustavo Pérez y Pastorita Busto, la señora Margot Ponce, el Dr. Francisco Oti y Elvirita de Rojas, el señor José R. García y Cecilia Sánchez, el señor Pastor Benítez y la señora Cerverr de Benítez, Pucha Cárdenas y Baby Larrieu, el hombre del «Forel»; Zoila Cárdenas y el inteligente abogado doctor Carlos Argüelles, Raquel Oti y Ernestico Smith, la inspiradora Miss Varadero 1937-1938, la señorita Edy Hernández Neyra y Francois Larrieu, el doctor Daniel Gutiérrez y Nené de Rojas, el magnífico Tesorero don Luis del Valle y Hortensia Raez, Chicho Ariosa, Loló Gutiérrez, Antonio Almeida, Raulín Castro, Lin del Valle, Julia Bermúdez y la siempre risueña Estrellila Cadwell, astro sin ocaso y de alegrías constantes.

El menú elogiado.

Magnífica la cocina del Club.

El Administrador del Náutico, el siempre gentil Raúl Busto Casas, fué felicitado por la nueva Directiva por el servicio excelente de ese ágape del sábado.

No faltó el baile.

Toda la noche.

Después de la comida que fué gratísima y donde se sucedieron los brindis, la animación aumento en esa terraza, en los salones y en el bar, con nuevos grupos, huéspedes de Kawama, Casa Mar, el Torres, la Casa de la Rosa, Miramar y Vista Alegre.

Parties simpáticos.

De distinción.

Un grato encuentro tuvo el cronista con un amigo al que no veía hace más de quince años: Jaime Riera, siempre dispuesto a vivir la vida, presentándome su bellísima esposa la joven e interesante dama Albertina Marín de Riera, tipo delicado de sociedad.

Otro grupo.

Que charlaba en el bar.

Acompañados por los doctores Raúl Jones y Rubén Sáez lo integraba las lindas jovencitas Esperanza y Delia González, con el señor Mario González y señora Carracelos de González, de la capital.

Otro distinguido amigo.

Que tuve el gusto de saludar.

El simpático y divertido «clubman» Ramiro Alvarez Pedroso, que tenía por compañera a la atrayente Estrellita Cadlwell.

Una flor preciosa.

Que realzaba el Club.

La dulce y angelical Bebita Rojas, lirio frescò y lozano que con sus sonrisas cautiva y atrae.

Bebé Larrieu.

Siempre bella.

La preciosa Hortensita Castro Muxó, la ideal Miss Varadero 1936-1937, también estaba allí, luciendo su juventud de oro y sus encantos de azucenas.

La fiesta se prolongó.

Hasta la madrugada.

El Casino de la Playa

De fiesta el sábado.

Muy favorecido.

Puedo decir que bien empieza el Casino de Varadero, que la noche del sábado último se vió lleno de alegre y escogida juventud en el baile que ofreció.

Me reservo detalles.

Para los apuntes de mañana.

Felipe Dulzaides Jr.

Lo saludé ayer.

De paseo en Cárdenas.

Vino a Varadero acompañado de su esposa y grato placer me proporcionó verle, el hijo de aquel dinámico y arrestado hombre de empresas que se llamó Felipe Dulzaides, que bien recuerda la sociedad de Cárdenas.

Mi saludo al citado joven.

Lleve mi despedida.

Francisco González Bacallao.

PINAREÑAS

Simpática boda

De la que doy cuenta un poco tarde

Por el cúmulo de trabajo que sobre mi ha pesado en estos días.

Ante una selecta concurrencia contrajeron matrimonio la bella y distinguida damita Dulce María Ayala, maestra de Educación Pública con el caballeroso joven Raúl Valiente y Valdés, hijo del rico hacendado consolareño señor Manuel Valiente y del Pino.

La boda tuvo efecto ante el notario de esta ciudad doctor Angel P. Gubieda y firmaron como testigos, por ella: el Alcalde Municipal Agapito Guerra Gálvez; el Presidente del Ayuntamiento Pablo Cuevas, el teniente supervisor de la Policía doctor Antonio Fernández de Velasco, y el teniente José Pérez.

Por él; los doctores Narciso López Valdés y Manuel Cuesta y los señores Emilio H. Hidalgo y Raimundo López.

Nutrida la concurrencia.

Entre las señoritas anoté en primer lugar la bella y simpática hermanita de la feliz desposada: Hirmina Ayala, Zoila Estrella Almirall, Zeida Herrera, Yolanda Carbó, María Dolores Guergo, Orestes Valiente, interesante y culta hermanita del novio; Zeimira, Zoraida y Lolina Hidalgo, Blanca y Concha López e Hidalgo, Basilia Valdés, Gloria López, Clarita Fernández, las graciosas hermanitas Panchita, Conchita y Josefa Casas; Petra García, Adria Quintero, Veneranda López, Santica Herrera, Edelmira Coll, Adelaida Lara, Gloria y María del Carmen Regueira, Rosalía Alfonso, María Antonia González, Nena Ruiz, Delia Ramírez, Rosita Pérez, Cuca Hidalgo Gato, Leonor Pérez Valdés y otros que no recuerdo.

Un grupo distinguido de bellas damas: Amparo Noiset de Velasco, Consuelo Montalvo de Suárez, Eladia Pérez de Hidalgo, Dolores Vega, Violeta Valiente, Herminia González de Carbó, Enriqueta Villasán, Juana M. Cruz, Clara Izquierdo de Calderin, Carmen Febles, así como otras muchas que harían interminable esta lista.

Un exquisito buffet fué servido a la concurrencia.

La feliz pareja de enamorados partió hacia la Habana donde están pasando su luna de miel.

Que les deseo eterna.

Colmada de las mayores venturas.

De días

Una bella y simpática damita.

Recientemente celebró su fiesta onomástica la encantadora jovencita Dorayda Azcuy, tan gentil e interesante siempre.

Con tal motivo tuvo recibo.

Recibo elegante, siendo obsequiada por sus numerosas amiguitas con valiosos regalos.

A las muchas felicitaciones recibidas, uno la mía.

Sincera y efusiva.

En su festividad

De plácemes.

Lo estuvo el domingo último una distinguida señorita, perteneciente a lo mejor de nuestra sociedad.

Me refiero a la bellísima Zeida Herrera, fragante y perfumada flor de nuestro bello pensil.

Una alegre fiestecita se celebró en la elegante residencia de sus padres con la asistencia de sus familiares

El cronista anotó al azar los nombres de las señoritas: la interesante y siempre encantadora Marianita Díaz, Carmen Luisa Mier, Hespérida Fernández Gubieda, Nena Campa Ramona Suárez, y su bella hermanita Angelita, las hermanas Bulies, Nena Oliva, Pilar Gelot, Mercedes Rodríguez, Zeida Azcuy, las graciosas hermanitas Hilda y Berta Cruz, Onelia y Emma Herrera, hermanitas de la feliz festejada y la distinguida mamá de la misma, señora Carmela de Herrera.

Fué un día de grandes satisfacciones para Zeida.

Porque se vió colmada de atenciones.

De halagos y buenos deseos.

Entre nosotros

Procedente de Consolación del Norte.

Y con objeto de comenzar sus estudios en esta capital, se encuentra en Pinar la estimada y gentil señorita Pilar Gelot.

El cronista la saluda.

Y le desea una grata estancia entre nosotros.

Hacia la Habana

En viaje de regreso.

Partió ayer para continuar sus estudios en una importante academia de aquella capital el joven y querido amigo José Joaquín Cruz Ferrer, hijo de los queridos esposos Isolina Ferrer y Ramón Fuentes Cruz, Jefe Provincial de Comercio.

«Cucu» pasó entre los suyos los últimos días de la pasada semana.

Reciba mi saludo.

De bienvenida y despedida.

El festival de la Prensa

Un verdadero acontecimiento social.

Que recogerá la crónica con caracteres indelebles.

Será así el regio festival bailable que organizado por distinguidos compañeros del periodismo tendrá efecto el sábado dos de octubre próximo en el Palacio de Guasch en la avenida de Martí.

Para amenizar el mismo han sido seleccionada dos orquestas de renombre de la capital habanera.

Magníficos show e interesantes números adicionales, complementarán la brillantez del acto.

Potentes amplificadores, como una cortesía de la casa de Viuda de Humara y Lastra permitirán una recepción perfecta.

Reseñaremos tan fausto acontecimiento social.

Con lujo de detalles.

Guillermo Rodríguez

LINEA DEL PACIFICO
MALA REAL INGLESA
Próxima salida para Europa:
"ORDUÑA" .... *18 de Septiembre*
PARA NASSAU, BERMUDA, LA PALLICE Y LIVERPOOL
Próxima salida para
CENTRO AMERICA, PERU y CHILE, JAMAICA y LA LIBERTAD (Ecuador)
"OROPESA" .... *25 de Septiembre*
Para informes DUSSAQ Co. Ltda. S. A
Palacio del Centro Asturiano. Teléfono A-6540.

SWEATERS DE CAMPAÑA

Acabamos de recibir el estambre apropiado para tejer los sweaters.

Avisamos a la infinidad de clientas que lo estaban esperando que desde el lunes lo tendremos a la venta.

BAZAR INGLES
GALIANO Y SAN MIGUEL

Adquiera un Cutis Claro y Hermoso Usando Cera Mercolizada

En la Cera Mercolizada — crema mágica — se encuentra escondido para usted un hermoso cutis. La Cera Mercolizada da a su cutis una belleza suave, natural y duradera. Todas las noches aplíquese la Cera Mercolizada — como si fuera cold cream — en su rostro, cuello, brazos y hombros. La fina capa de piel exterior es absorbida en diminutas e invisibles partículas. Un nuevo cutis aparece, claro, suave, y lleno de frescura. Pruebe esta misma noche la Cera Mercolizada. Descubra la belleza oculta de su cutis con Cera Mercolizada. En todas las farmacias y boticas.

Viboreñas

La Patrona de Cuba

Hoy, en la festividad de la Milagrosa Virgen de la Caridad, Patrona de Cuba, celebran sus días las siguientes señoras:

Mi primer saludo, en su tercer aniversario de casada, lo dedico a la joven y bella señora Cachita de Arias de Capestany, hija de mis estimados amigos, nuestra decana profesora de piano, señora Asunción García y el arquitecto Federico de Arias.

Presente tengo a la respetable y distinguida dama Cachita González viuda de Chalons, esposa del inolvidable ingeniero don Joaquín Chalons, que fué Secretario de Obras Públicas en el Gobierno del General Gómez.

La bondadosa dama Caridad López de Couceiro.

La joven y distinguida señora Caridad Roca de Andreu, muy amada hija de mi queridísimo y servicial amigo Samuel Roca, ex jefe de Contabilidad de Obras Públicas.

Otra joven señora, Cuca Infiesta, prima de mi hija política Caruca Rodríguez de Castillo, a la que por celebrar también sus días dedico mi más cariñosa felicitación.

Mi parienta muy estimada Caridad Barceló del Castillo, esposa del conocido profesor de violín Alfredito Sáenz.

Las señoras Caridad Valdés viuda de Chacón, Caridad Sicardó de Del Monte, Caridad Fernández Trevejo de Pichardo, Caridad Vidal de Hernández, Caridad Viñas de Suárez, Caridad Martínez de Velo, Caridad Carballo de Peñalver, Caridad Brito de Morales, aridad Bello de Pernas, Caridad Sotolongo de Roger.

Entre las figulinas presentes tengo a:

Mi bella amiguita Bolita López Peñalver, siempre con toda mi predilección.

Otra amiguita muy graciosa y gentil, Nenita Andreano, amada hija de mi cumplido amigo el profesor de música señor Teodoro Andreano.

No olvido a la señorita Caridad Menéndez, que frecuentemente pasa temporadas entre nosotros, al lado de su prima, la señorita Carmita Rodríguez Pérez.

Una Caridad tan bella como la señorita María de la Caridad González.

Mi gentil vecinita «Cari» Guinea, hija de mi viejo y querido amigo Eulogio Guinea.

Y este bello grupo de «Cachitas»:

Cachita Barba, Caruca Castellví, Caridad Gali, Caridad Vidal, Cachita Brock, Cachita Portuondo, Caruca Chávez, Caridad Figueras, Caridad Suárez, Caridad Chirino, Caridad Rodríguez Machín, Caridad Ramos, Caridad Villamil, María de la Caridad Vilaró y la simpatiquísima figulina Cari Arregui y Copello.

También celebran hoy sus días:

Mi distinguida amiga la señora Adriana Giquel viuda de Bachiller.

La joven señora Adriana Treto, amada esposa del servicial amigo doctor Rafael Peláez Ulled, y su linda heredera Adrianita Peláez, hija y nieta adorada de mi querido amigo Agustín Treto, compañero de jubilación.

La joven señora Adriana Llorens de Sentenat.

Una figulina tan graciosa y gentil como Adriana Loret de Mola y Duarte, hija de los conocidos esposos señora María Duarte y señor Manuel Loret de Mola.

Igualmente señala el calendario la festividad de las Adelas.

Presente tengo a la joven y muy bella dama Adela Alonso, la viuda del inolvidable amigo comandante de la Policía Nacional, Emilio Rodríguez Campiña y González.

La estimada dama Adela González de Gogorza.

Las señoras Adela Godoy de Pérez, Adelita Suárez de Pina, Adela Lauria de Carballo, Adela Roger de Matos, Adela Hernández de Hernández, Adela Renté de Llanes, Adelita Martínez de Buigas, Adela Canto de Alvariño, Adela Rojas de Morales, Adela Cortada, Adelita Junquera, Adela Martínez Mora, Adela Hernández Mir, Adela González Tablada.

Hasta su residencia de Santos Suárez hago llegar mi expresiva felicitación a la estimada dama Caridad Alvarez de Molina, esposa de mi buen amigo el señor Juan Molina.

¿Me faltará alguna Caridad o Cachita? ¡Mucho lo he de sentir!

Violeta de la Caridad Aedo Roche

Celebra hoy su cumpleaños y sus días tan bella y gentil figulina, adorada hija de los apreciables esposos señora Melitina Roche y el señor Ulpiano Aedo del Río.

Violeta de la Caridad será objeto de incontables demostraciones de afecto y yo en estas líneas le dedico mis votos por su inquebrantable felicidad.

LA EPILEPSIA Y SU CAUSA

Nueva York. Ha despertado gran interés la publicación de las opiniones de los más renombrados especialistas sobre **"La Causa de la Epilepsia"**. Los especialistas más renombrados del mundo han contribuído valiosas opiniones, consejos e informes sobre el particular. Cualquier interesado recibirá gratuitamente un ejemplar de este folleto si se dirige a Educational Division, 551 Fifth Avenue, New York, New York, E.U.A.,

Despacho C-50

CRONICA HABANERA

ONOMASTICO

Celebra hoy su santo y se verá con tal motivo muy congratulada la interesante señorita Caridad López Serrano, cuyo retrato publicamos. Felicidades.

CLUB DE LOS LEONES.—Una de las sesiones más animadas y más concurridas ha sido la de ayer del Club de los Leones de la Habana, celebrada durante el almuerzo semanal del hotel Sevilla-Biltmore, sede de esta institución.

Asistieron muchos miembros del Club, y también sus invitados, entre los que fué invitado especialmente el doctor J. M. Pérez Morales, director de Enseñanza de la Secretaría de Educación, quien pronunció una interesante conferencia sobre un proyecto del doctor Sirgo, creando el Instituto Panamericano de la Habana, a donde vendrán profesores y alumnos de todos los países de América.

El Presidente, doctor Ramiro Collazo, invitó especialmente a todos los leones de la Habana al almuerzo del próximo martes, al cual asistirá el doctor Fernando Sirgo, portador de la bandera mexicana que el Club de los Leones de México envía a sus compañeros de la Habana. A este almuerzo serán invitadas distinguidas personalidades.

Entre los asistentes al almuerzo de ayer figuraban como invitados, los señores José Manuel Pérez Cabrera, Director de Enseñanza, y Manuel Febles, jefe de la Sección de Enseñanza Superior y Especial, ambos de la Secretaría de Educación, y los señores Juan Restoy, Jorge Gómez Flata, Nicolás Izquierdo y Pedro S. Chávez. Además asistieron los señores Ramiro Collazo, Alejandro Ruiz, William A. Campbell, Pedro A. Ravelo, M. García Martínez, Jorge Vaulot, león de Puerto Rico; Miguel Bryon Pimentel, Armando P. Rivero, Eugenio Laffitte, Isaac T. Cabrera, Enrique Mejusto, Próspero J. Montané, John Hetherington, René Acevedo, Geo. A. Naylor, A. Martínez Morales, F. Cruz, A. del Portillo, Cecil J. Banbury, Arturo Alfonso Rocelló, Marcos Zárraga, Enrique Miranda, doctor Gaspar Agramonte, Juan Antón, Ramón García Rodríguez, Julio de Céspedes, cronista social de «¡Alerta!»; M. García Inclán, Juan J. Otero, Luis P. Ríos, Antonio Galofre, Alejandro Herrera Arango, administrador de «El Mundo»; Raúl Barrios, Carlos Rocha y Antonio M. Herrera.

TEMPORADISTAS. — Para Varadero, donde se proponen permanecer una temporada partieron ayer el señor Luis Castañeda y su gentil esposa Kela Sancho, en unión de sus hijos Luisito y Bely.

Una grata estancia les deseamos.

Una gentil dama celebra su santo en la festividad de la fecha: Caridad Hernández Calzadilla de Morán, muy estimada en nuestra sociedad.

La señora de Morán tendrá un recibo esta tarde en su residencia del Reparto Almendares.

Reciba nuestro saludo.

DEL CASINO DE LA PLAYA. — Anoche se vió muy concurrido el bello Casino de la Playa, que actualmente es el punto de cita de nuestra sociedad.

Celebraba su martes de moda y con tal motivo se reunieron en aquellos salones numerosas familias de la sociedad habanera.

Hoy miércoles ha de verse de nuevo animadísimo.

Y mañana jueves, noche de gala, se verá colmado desde hora temprana.

Habrá un magnífico show en el que tomarán parte la pareja de tap Budy and Claire Green, el incomparable trío Kay-Katya-Kay y la exquisita bailarina Bárbara Blane.

El baile estará a cargo de la Orquesta Casino de la Playa y del Conjunto del Ritmo de Valdespí.

EN EL VEDADO TENNIS CLUB. El sábado próximo, día once, se celebrará un magnífico té bailable en los salones del «Vedado Tennis Club», la prestigiosa y simpática sociedad de los Marqueses.

Tocará como de costumbre una gran orquesta.

A juzgar por el entusiasmo que reina en nuestra juventud elegante y por las numerosas reservaciones de mesas, promete verse muy animado.

DEL CASINO ESPAÑOL.—Ha despertado gran animación entre los señores socios del Casino Español y sus familias la gran fiesta homenaje que se ofrecerá el próximo sábado 11 a las bellas muchachas del «team» de natación del club.

Un banquete y baile en el hermoso salón de fiestas del Balneario del club en la Playa de Marianao, en el que se entregarán los trofeos.

Fiesta organizada por la entusiasta Comisión de la Playa, de la cual es Presidente el cumplido caballero doctor Luis Vidaña.

Numerosas las adhesiones para el banquete, que pasan de doscientas.

Los que deseen asistir, pueden adherirse en la Administración del Balneario o llamando al teléfono del restaurant, que es el F0-7713, donde serán atendidos.

Para el baile ha sido contratada la celebrada orquesta de los hermanos Le-Batard, siempre tan aplaudida.

En la festividad de hoy está de días, y con tal motivo se verá colmada de halagos y felicitaciones, la bella y gentilísima señora María Regla Ruisánchez de Cibrián, esposa del concido comerciante de esta plaza Florentino Cibrián Granda.

Lévenle estas líneas nuestro afectuoso saludo.

GRADUADA. — Con altas calificaciones se ha graduado de doctora en Pedagogía, la culta y gentil señora Estrella Terren de Soto, Alumna eminente de la Universidad de la Habana y Catedrático del Instituto de Marianao.

Enhorabuena.

Dr. HUMBERTO FAZ TABIO
Especialista en ENFERMEDADES DE NIÑOS.
CALZADA No. 90 entre PASEO y A. CONSULTAS de 3 a 5 P. M.
VEDADO Teléfono F.2679

TELEGRAMAS RETENIDOS POR MALA DIRECCION

Relación de los telegramas retenidos en el Centro de Telégrafos de esta capital por desconocerse el domilio de los destinatarios.

De la Habana, para José Trigo.

De Camagüey, para Graciela Miranda.

De Güines, para Simón Cairo.

De Estación Marta Abreu (Santa Clara), para Lesmar.

De Mariel, para Víctor Hernández.

De Santiago de Cuba, para Manuel Roldán.

De Capitolio, Habana, para José Bernal.

De Camagüey, para Aurelio Izquierdo.

De Ciudad Militar, para Díaz de Vera y señora.

De Palma Soriano, para Bernardo Sánchez.

De Manzanillo, para José Daudinot.

De Capitolio, Habana, para Francisco Rodríguez.

De Puerto Padre, para Néstor Martínez.

De Ciudad Militar, para Díaz de Vera y señora.

De Matanzas, para Juana María Alpízar.

De Ciudad Militar, para Gabriel González y otros.

De Camagüey, para Rafael Tamayo.

De Camagüey, para Juan Fernández.

De Habana, para Federico Garrigó.

UNIFORMES ESCOLARES

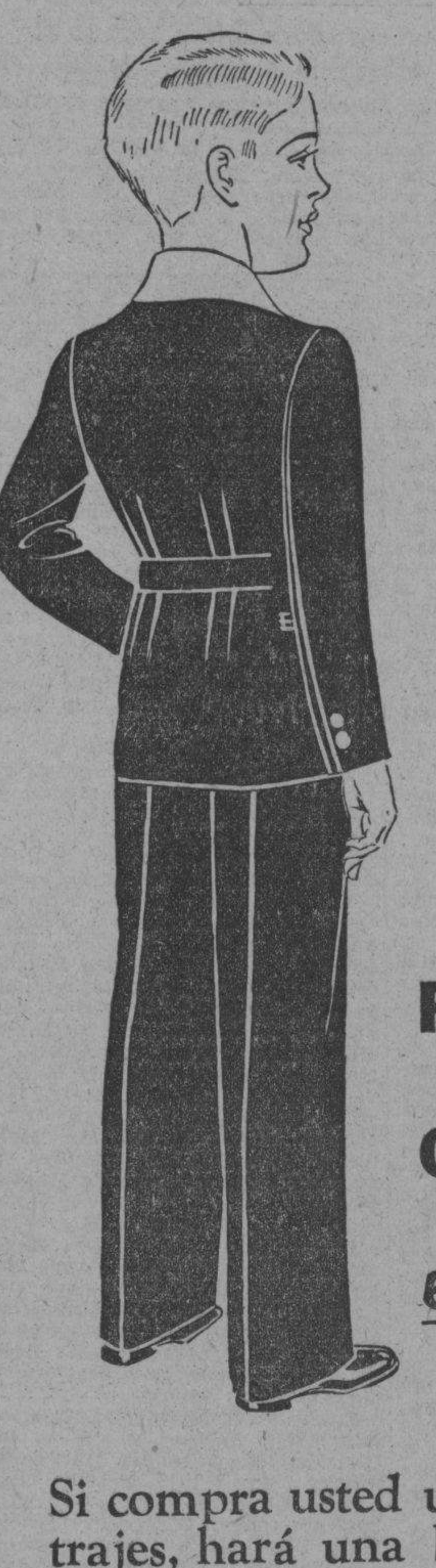

$6.25 EN PRUSIA Y CRUDO de 6 a 12 años

Si compra usted uno de estos trajes, hará una buena compra. El prusia es de gabardina de lana fina y el crudo de dril imperial mojado.

"la época"
NEPTUNO Y SAN NICOLAS

PROXIMA BODA.—El sábado 18 del corriente, a las nueve y media de la noche, contraerán matrimonio en la Iglesia Parroquial del Vedado la encantadora señorita Muñeca Barras y Gutiérrez y el atento joven Héctor Muñoz y Baquero.

Para esta ceremonia lucirá el templo un adorno floral de gran belleza.

Adorno precioso que ha de constituir un triunfo más para los hermanos Armand, que lo han diseñado, y para los floristas incomparables del gran jardín «El Clavel», que serán los encargados de interpretarlo.

El ramo nupcial responderá también a una de las últimas y más bellas creaciones de los Armand, los afortunados propietarios del gran jardín de las novias.

Han sido designados padrinos de este enlace la señora Consuelo Gutiérrez viuda de Estrugo, madre de la novia, y el señor Francisco Muñoz, padre del novio.

EN RIVIERA. — Hoy miércoles se verá muy concurrido el elegante cine «Riviera» del Vedado, con motivo del homenaje a la encantadora actriz Simone Simon, organizado con la empresa.

Se exhibirán dos de sus mejores producciones «El séptimo cielo» con la colaboración de James Stewart y «Dormitorio para señoritas» con Herbert Marshall y Ruth Chatterton.

Además se exhibe la sensacional película tomada por los cameramen de la Universal y de la Fox Movietone, de la guerra Chino-Japonesa.

Se verá muy concurrido.

APRENDA INGENIERIA DE FUERZA MOTRIZ

TODA CLASE DE MOTORES DE COMBUSTION INTERNA - GASOLINA, PETROLEO, GAS, ETC. **DIESEL**

Con el advenimiento de los motores DIESEL, de funcionamiento económico asombroso, la producción de la energía mecánica que mueve las ruedas de la Industria está experimentando una transformación y desarrollo imprecedentes, muy en particular en los países de habla española, donde la demanda de hombres debidamente preparados es cada vez mayor.

Estudio Fácil y Al Alcance De Todos

Esta Institución, única en su especie, establecida desde 1905, le ofrece el método de enseñanza más práctico y moderno que existe para aprender la INGENIERIA DE FUERZA MOTRIZ, abarcando toda clase de MOTORES desde los más rudimentarios de VAPOR y COMBUSTION INTERNA, hasta los modernísimos y cada vez más populares motores DIESEL, usados en la Agricultura, en la Minería, en los Ferrocarriles, en la Aviación, en la Marina; como Plantas Estacionarias para el alumbrado eléctrico y para la producción de fuerza en general.

¡Eleve su posición a la altura de los tiempos en que vivimos!
Estudie En Su Propia Casa y En Español
Pida Hoy Mismo mi Libro GRATIS

ENVIE ESTE CUPON

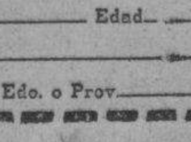

Sr. J. A. ROSENKRANZ, Presidente,
NATIONAL ENGINEERING SCHOOLS
4006 So. Figueroa Street Depto. No.
Los Angeles, Calif. E. U. A.

Sírvase enviarme, sin ninguna obligación de mi parte, su Libro Ilustrado GRATIS, descriptivo de las Oportunidades en la Ingeniería de Fuerza Motriz. F9-51.

Nombre ____ Edad ____
Dirección ____
Población ____ Edo. o Prov. ____

M.E.C.D. 2016

E. U. ENVIA DOS DESTROYERS AL CONGRESO DE AVIACION DEL PERU

TAMBIEN UN PORTA-AVIONES CON SETENTA Y OCHO NUEVOS APARATOS DE DEMOSTRACION

Diversos productos cubanos son enviados a Nueva York en el vapor «Oriente» y en el «President Monroe». Llegará el día 13 el «Iberia» de Europa con muchos viajeros españoles

Procedente de New York, y con 3,300 bultos de carga general y 87 pasajeros con destino a este puerto, así como 158 excursionistas, llegó ayer mañana el turbo eléctrico «Oriente», de la New York and Cuba Mail SS. Co.

Entre los pasajeros llegados figuran los señores Armando Sacasa y familia, y Pedro Vega, miembros de la carrera consular de Cuba; la señorita Silvia López Miranda, el comerciante Adolfo Kates y señora; la señora Florentina Alvarez e hija Luisa; el doctor Miguel Branley y señora; el estudiante Emilio Bruna; Aida y Alejandrina Colina; el comerciante español Joaquín Díaz y familia; el joven Carlos Dufau, Arturo Goudie, Mercedes Hernández e hija; María Madrazo, Clara Prieto, Eduardo Vázquez e hija Eloisa; el Padre John Anderson, de la Iglesia del Cristo; Harry Woodside y señora; René Constantín, Teófilo García, Antonio Russo, Encarnación Salas, Alfonso Sánchez, Bartolomew Sturn y familia; el arquitecto americano Thomas Coffey y señora; el músico Javier Cugat y señora, director de la Orquesta del Plaza Dominic; Amelia Di Stefano, Daniel Franco, Walfredo Goicouría, Eulalia Rabell, William White y señora y otros.

También llegó como polizón el joven ingeniero americano Joseph Quingley, quien fué devuelto a New York en el propio buque.

Asimismo llegó en el «Oriente» el cadáver embalsamado de la señorita Josefina Ortiz, que falleció en New York.

Los que se embarcaron

Para New York embarcaron anoche en el «Oriente» los señores John Müller, Elena Betancourt, Georgina Alvarez e hijo; Alberto Cadalso y señora; Margarita Gordon, Harry Lieburn, Antonio Fernández Trevejo y familia; doctor Antonio E. de la Fuente, Pedro P. González y señora; Desiderio Parreño, Jr.; Dr. José M. Plasencia, Rafael Abadie y familia; Adoración Suero, Ildefonso Santamaría, Carlos Morgan, Caridad Pujol y más de 150 turistas.

Productos cubanos

El vapor «Oriente» ha tomado en este puerto con destino a New York los siguientes productos cubanos: 5,000 huacales de frutas y vegetales; 200 cajas de mantequilla; 570 líos de cuero; 175 pacas de esponjas; 77 cajas de langostas heladas; 125 cajas de langostas en conserva; 150 cajas de ron; 5 barriles y 21 pacas de tabaco en rama; 7 cajas de productos farmacéuticos y 10 bultos de miscelánceas.

El «Cuba» nacional

Procedente de Puerto Rico y Santo Domingo arribó ayer mañana el vapor de bandera nacional «Cuba», que trajo carga general y 25 pasajeros, entre los que figuran la señora Isabel Vázquez de Calabria e hijos; José Mercado Cruz e hijo; Gaspar Pons, Tomás Cagigas, el escritor americano John F. Lohman y señora; Jaime Jordan y señora; Daniel E. López, José R. Rubio, Ramón Miguel, Julio Bodden y los religiosos Gabino Sánchez, Pedro del Valle, Aquilino Fernández y Manuel de Jesús Fernández.

El «Pennsylvania»

Directo de New York y con 54 pasajeros para la Habana y 330 en tránsito para Cristobal, Los Angeles y San Francisco de California, llegó ayer el turbo eléctrico «Pennsylvania», de la Panamá Pacific Lines.

Entre los pasajeros en tránsito figura la Delegación del Gobierno de los Estados Unidos de América, que tomará parte en el Congreso de Aviación que se efectuará próximamente en Lima, Perú.

Dichos delegados son: el doctor George W. Lewis, Director del Departamento de Investigaciones de Aviación; Mr. William E. Jackenson, del Bureau Aéreo Comercial, quien va acompañado de su esposa; Mr. Daniel Mulligan, jefe de la División de Regulaciones del propio Bureau; Mr. Warren K. Koncouger, jefe de la División de las Repúblicas americanas del Departamento de Estado de Washington; Roger K. Lyon y Phillips Shan, delegados; Edwind L. White, ingeniero jefe de la Sección de Radio de la Comisión Federal de Comercio, que va acompañado de su esposa; Richard Southhats, jefe de la División de Conferencias de la Secretaría de Estado; Delbert Little, jefe de la División Aerológica y varios empleados auxiliares.

En honor del aviador Chávez

La Delegación americana a que antes nos referimos, lleva la misión oficial del Gobierno de los Estados Unidos de corresponder a la invitación que le hizo el Gobierno del Perú para honrar la memoria del aviador peruano señor Jorge Chávez. El último día del Congreso se celebrará un acto en honor de dicho aviador.

Además de los delegados de referencia, el Gobierno americano envía el porta-aviones «Ranger» con 78 aparatos, así como a los destroyers «Worde» y «Hull».

Tanto el Departamento de Comercio, como el Water Bureau y la Comisión de Comunicaciones de los Estados Unidos, harán exhibiciones durante los días que dure el Congreso de Aviación peruano.

Otros pasajeros

Viajan en tránsito en el «Pennsylvania» el Juez Lee Y. Hecht y señora, Magistrado de la Corte de Apelaciones de Boston; J. P. Pinger, editor del periódico «San Francisco Examiner» y señora; James Irwing, Jr., hijo del capitán del puerto de Acapulco; señorita E. M. Hitt, representante en Washington del «New York Times»; Mr. Fred K. Santier, Primer Secretario de la Legación de los Estados Unidos en Honduras; el general Avery D. Andrews, ex jefe de Estado Mayor del general Pershing y señora; doctor F. C. Bugibee, jefe del Bureau del Departamento de Policía de Verona, New Jersey, y el doctor Harry Shapiro, catedrático de la Universidad de Pennsylvania.

Para la Habana llegaron en este buque el cónsul general de los Estados Unidos en nuestra ciudad, señor Coert Du Bois; Serafín García y familia; el banquero William Lafond y señora; el banquero cubano señor Pablo Mendoza e hijo Guido; Josefina Mosquera, el joven Smith, hijo del señor William Harry Smith, gerente de la firma de su nombre y representante en Cuba de la Panamá Pacific Lines; Natalia Fernández, Manuel Bustamante, Gregorio Castro, Catalina Forteza, Car. Mora, Marta Mora, doctor Antonio Navarrete y señora; A. Ariza, Arístides Feria, Domingo Brito, Atilio Rada, T. Martínez, Sergia Rada, Juana Fernández, Palmira Barral, Raoul y José González; Teresa Alvarez e hijos; Ricardo Lima y otros.

El «President Monroe»

Procedente de New York, llegó ayer a las once de la mañana el vapor americano «President Monroe», que trajo carga general y tres pasajeros con destino a la Habana, así como 32 pasajeros y tres deportados en tránsito.

Para la Habana llegaron en este buque, el teniente de la Marina de Guerra de los Estados Unidos, señor George Carroll y señora, así como la señora Eleonor Claney.

El tránsito viajan, el autor inglés Frederick B. Austin y señora, que están realizando un viaje alrededor del mundo; el oficial del Ejército francés George Puvie Beaulieu y otros.

Productos cubanos

En el vapor «President Monroe» han sido embarcados los siguientes productos cubanos: 600 cajas de ron, 50 cajas de mantequilla, 5 cajas de tabaco torcido par California y 5 más para Australia, 30 pacas de tabaco en rama para California y 7 para Australia, así como ocho toneladas de desperdicios de metales con destino al Japón.

Los que viajan

Procedente de Miami llegó ayer el Dr. Gustavo Gutiérrez y señora; Mr. John W. Evans, John T. Nolan y señora, que viene en viaje de luna de miel; Agustín Elizondo, Esther y Marta Varona, Antonio Arias y otros.

Por esta misma vía salieron para Miami, el doctor James J. Peterson, miembro de varios hospitales de los Estados Unidos. El doctor Peterson, estuvo en Cuba, durante los años 1901 y 1902, al servicio del Hospital de la Marina de Guerra de los Estados Unidos; Luis González, Alberto A. González, Manuel Braña, G. H. Bienvenú, Estrella Sánchez, Ricardo González, A. Quintana, Jorge García Montes, Rafael Estrada Jr., Mohamed y Alberto Benin, oficiales del transporte del gobierno de Egipto y otros.

El «Iberia»

Procedente de Hamburgo y escalas vía Lisboa, llegará a este puerto el próximo día 13, la moto-nave «Iberia», de la Hamburguesa Americana, que trae 1.800 toneladas de carga general y 160 pasajeros para la Habana, así como numerosos pasajeros en tránsito para Veracruz.

Entre los pasajeros que viajan en este buque, figuran los señores José González Díaz y familia, Matilde Rodríguez Jorge e hija, Josefina López Luaces, Guillermo Schultz y familia, José Montané y Carbonell y familia, Mary Baer, María Luisa Carmano, doctora Hannah Wideke, y en tránsito para México, procedente de Inglaterra, el ministro de México, Excmo. Sr. David Cosío y familia, así como el comandante W. G. Axworthy, y señora

El «Florida»

Con 275 pasajeros es esperado en la mañana de hoy procedente de Miami, el vapor americano «Florida» de la Peninsular y Ocidental SS. Co.

La recaudación de la Aduana

La Aduana de la Habana recaudó ayer la cantidad de $137.131.77.

El «Estrda Palma»

Procedente de Port Everglades y con carga general llegó ayer el vapor americano «Estrada Palma».

El «Ruth Lykes»

Conduciendo ocho pasajeros en tránsito y 2,600 toneladas de carga general para este puerto, entre las que se encuentran 36.000 sacos de arroz y avena, llegó procedente de Galveston, el vapor americano «Ruth Lykes».

Este barco saldrá el próximo sábado, llevando 40.000 sacos de azúcar con destino a Colombia, así como otros productos para Cartagena y puertos del Golfo.

Las salidas de ayer

Durante el día de ayer salieron los siguientes vapores: «Cuba» para Key West y Tampa; «Pennsylvania» para San Francisco; «Estrada Palma» para Port Everglades; «President Monroe» para San Francisco.

El Secretario de Hacienda lanzó la esférica (vulgo, «botó la pelota») con un memorándum que ha dirigido al Honorable y viajero Presidente de la República, en que le asegura que «al Estado, como a los particulares les hacen falta más billetes», cosa ésta que el señor Secretario de Hacienda podría jurar por la respetable y anciana autora de sus días, en la seguridad de que no había de invocar tan santo nombre, en vano.

Y, si miento, que me pelen (que, después de todo, ya me está haciendo buena falta).

Conste, que yo no trato de embullar a ustedes a que utilicen las cajas funerarias de «La Nacional», de José C. Vior, que usa el rotarismo como otros un lunar; porque le nace. Pero hay gentes caprichosas y conviene saber que el teléfono de «La Nacional» es el U-3833, que da un servicio lujoso y barato, y que deja a todo el mundo contentísimo (sobre todo a los herederos).

Los observadores del mundo, que informan acerca de las posibilidades guerreras de las naciones, nos han dicho que «Rusia no tiene flota para una guerra formal». Parece ser que el Soviet sólo tiene buques viejos y malos y no podría sostener una posición airosa naval con Italia.

Y, claro está que, en tales condiciones, no creemos que pase a mayores el conflicto italo-ruso, puesto que no es posible entablar una guerra con toda formalidad. Y tampoco vamos a suponer que ambas naciones se pusieran de acuerdo para hacer una guerra en broma.

Porque, o hay formalidad o no la hay.

Como ayer las Cristinas, hoy las Caridades recibirán muchos obsequios, como es lógico. Porque ya se cumple la elegante formalidad del regalo con sólo llamar al teléfono M-1048, a los artistas floricultores Maxenchs y Vázquez de Consulado y San Miguel, que hacen preciosidades con las flores más finas, por poco dinero. Ande, pollo, llame, ¡por Caridad!

Doña Emilia Montes, pasajera de México, dice que al llegar a la Habana el día tres, de su equipaje le han llevado un maletín con objetos de valor y con objeto de llevarse los objetos.

A nosotros, la verdad, nunca nos ha extrañado que desaparezca algún bulto de los viajeros (menos los que algunos llevan en el pescuezo) porque siempre se aparecen unos señores en los muelles y estaciones, que no hacen más que decir: —¿Le llevo la maleta? —¿Le llevo el baúl?

Y, en efecto, en cuanto uno se descuida, se lo llevan.

Cuando quieran ustedes captarse la simpatía de un caballero, deben ser amables, discretos y ofrecerle un tabaco «Partagás». Y nada más.

Sí, porque la amabilidad atrae, la discreción distrae y el tabaco «Partagás» se las trae. Porque si es usted amable y discreto y le da, después, una tagarnina, ¡saldrá echando humo! Así que, «Partagás» y nada más.

Entre las fiestas populares del «4 de Septiembre», que echaron al pueblo a la calle y aglomeraron cientos de miles de personas por el Prado y Malecón, hay que destacar las celebradas en Mazorra que, según dice la prensa, produjeron una alegría rayana con la enajenación mental.

Dieron a los asilados en el manicomio un almuerzo, que se chuparon los dedos, porque se tienen mucha confianza. Arroz con carne de puerco, fricasé de pavo, dulces, helados, café, tabaco y una malta.

Vamos que, por una vez, fué la Dirección la que quiso hacer locuras.

Y los asilados, locos de contentos.

Pero no faltó un inconforme, porque alguno hubo que, después de comer, pidió una cuerda. Nada, que estaba de atar.

En las grandes ofertas post balance que está haciendo «El Encanto» no sólo hay los artículos de uso más permanente que las ondas capilares femeninas, no; también se han rebajado los artículos nuevos de entretiempo, llegados hace poco, así que las señoras tienen magníficas oportunidades en todos los departamentos, porque por todos ha pasado «el tío Paco con la rebaja».

«Las cosas de Cuba no tienen igual», dice el cantar. Porque ahora nos enteramos, por unas declaraciones del Secretario de Hacienda, de que Cuba tiene establecido, hace años, un impuesto de nada menos que el ¡quince por ciento!, sobre las exportaciones de oro, con lo cual paraliza las minas de Isla de Pinos, y se deja sin trabajo a miles de obreros.

Es decir, que se impuso un tributo cuando no había oro (o cuando se había olvidado que lo hubo en los atrasados tiempos de la Colonia). Y ahora sale el grano de gravar una industria con el quince por ciento, cuando se considera buen negocio el seis, ocho o diez.

O sea, que el Estado Cubano hace malos los negocios buenos.

No tienen igual, las cosas de Cuba; y no es cantar.

«Como tres en un zapato»; así está la peletería «Trianón», de Neptuno y San Nicolás, que ha tenido que refugiarse en la juguetería de al lado, en tanto le construyen su nueva casa. Y, claro; tiene que regalar sus existencias de zapatos de señora y niño todos con soporte Patente 9263. Y hay señora que lleva unas niñas (en los ojos) como para presentarlas en sociedad.

«Anunciar es vender», dicen los americanos del Norte, cosa que conviene saber en esta parte de América donde apenas se anuncian los ciclones, y para eso muy discutidamente, como el último, que todavía no sabemos si lo hubo o si no lo hubo.

Y como el mejor medio de propaganda es el festivo, nos parece a nosotros que no cometemos el pecado, más feo que rascarse en visita, de vanidad si decimos que, entre todos los procedimientos, el más alegre es el de las «CARCAJADAS».

O sea, que el anuncio de las «CARCAJADAS» es el más serio que existe.

Se lo digo a usted, también, en serio.

Aunque, entre «CARCAJADAS».

JOTA ARIS

INTERES POR LAS SEMILLAS OLEAGINOSAS

Dispuestos los productores de grasas a prestar cooperación a esta nueva riqueza agrícola

Varios fabricantes de mantecas y otros productos de grasa, celebraron una conferencia con el secretario de Agricultura, ingeniero Amadeo López Castro, tomando datos sobre la siembra de semillas oleaginosas para obtener el aceite que es uno de los principales productos que utilizan como materia prima en sus manufacturas.

Es propósito de los citados señores realizar los oportunos estudios del problema, para ver cómo pueden cooperar al desarrollo de esta nueva fase de nuestra riqueza agrícola.

Después de varios cambios de impresiones celebrados en los últimos días, está ya en franca vía de desenvolvimiento la Comisión de Defensa de la Ganadería Nacional, cuya mesa ejecutiva está integrada por el señador Luis Loret de Mola, como presidenteé doctor Félix Granados secretario, y señor Moré, tesorero.

Dentro de breves días se celebrará una nueva reunión en la que se dejará terminado el proyecto de estatutos; se decidirá el emplazamiento de las oficinas de la Comisión y se dejarán perfiladas las líneas generales de la actuación de la Comisión que ha de impulsar nuestra riqueza ganadera.

Todas las entidades comerciales han de participar en la próxima asamblea que tratará de regular las licencias

A fines de Septiembre o principios de Octubre se llevará a cabo ese acto para conocer la opinión de la mayoría y solicitar entonces la oportuna legislación del Congreso

En los primeros días del entrante mes de octubre, se llevará a efecto, de acuerdo con lo dispuesto por el Secretario de Comercio, la Asamblea informativa para conocer la opinión de las clases mercantiles a través de las diversas corporaciones económicas que representan las fuerzas vivas del país, en relación con el royecto presentado por el Centro de Cafés de la Habana, ante la Junta Nacional de Comercio, sobre la necesidad de regular y limitar el número de licencias comerciales e industriales.

Como el asunto puede afectar distintos sectores de la vida económica nacional, el Secretario desea conocer el criterio de la mayoría de esas representaciones, invitando al efecto para la expresada Asamblea, además de las delegaciones que figuran ante la Junta Nacional de Comercio, a todas las entidades y corporaciones nacionales para que participen de ese acto y expongan sus puntos de vista.

Después de celebrarse la Asamblea, el Secretario podrá formarse un juicio exacto acerca del problema planteado, y solicitar del Congreso la oportuna legislación, en beneficio general de las clases mercantiles.

Contra los panaderos que alteran los precios del pan

El Secretario de Comercio, acaba de recibir un documentado informe enviado el Jefe de la Oficina Provincial de esa dependencia en Santiago de Cuba, dándole cuenta de su actuación cerca de los industriales panaderos para lograr que estos fijaran precios más bajos a ese artículo de primera necesidad, y explicando que, no obstante los cambios de impresiones celebrados, y los esfuerzos hechos para solucionar esa situación, no ha logrado éxito, comprobando, en cambio, que existe una confabulación. En vista del celo el Jefe de la Oficina de la Secretaría de Comercio en Santiago de Cuba ha puesto en conocimineto de las autoridades competentes los hechos.

Otras noticias de la Secretaría de Comercio

El ferrocarril de Guantánamo, durante agosto último, obtuvo una recaudación de $37.965.29.

Con motivo de una denuncia formulada en la Secretaría de Comercio, contra irregularidades que vienen cometiendo determinados comerciantes e industriales del término de Victoria de las Tunas, se le ha comunicado al Jefe de la Oficina Provincial en Camagüey, que designe a los inspectores que sean necesarios a fin de que se trasladen a la referida población, e investigue todo lo relacionado con esta denuncia.

El Jefe de la Oficina Provincial de la Secretaría de Comercio en Cienfuegos, ha enviado una relación de las inspecciones que se realizaron en aquella ciudad durante el pasado mes de agosto, la que ascendieron a 214.

De estas inspecciones, que se llevaron a cabo entre los establecimientos industriales y comerciales de aquella ciudad, se comprobaron 112 infracciones del Decreto Ley 163, relacionado con el Clandestinaje Mercantil.

Está dando buenos resultados un plan del Secretario de Obras Públicas para la habilitación de diversos caminos

Ese Departamento no puede atender la solicitud popular de Sancti Spíritus, que clama por mejoras, ya que no hay créditos actualmente. Regularán el tránsito en La Verbena

Según fueron informados hoy los repórters por el Departamento de Publicidad de Obras Públicas, el Plan Cívico-Agrícola del Secretario Borges, destinado a promover en los terratenientes y agricultores del interior de esta provincia la necesidad de cooperar con el Estado para la ejecución de buenos caminos, continúa desenvolviéndose con éxito.

Por lo pronto la finalidad que se persigue es la de enlazar completamente el circuito de rutas entre los municipios de Güira de Melena, Alquízar, Batabanó y Quivicán.

Para estos trabajos, han facilitado recursos los señores Macías, Rodríguez Criado, Benito Remedios y nuestros excelentes compañeros Gabriel Camps, dueño de la finca «Santa Ana», en la boca del Cajío, que ha aportado casi toda la piedra necesaria.

Ahora se está gestionando que, una vez que concluyan esos trabajos, se prosigan hasta la finca «Mederos», un poco más allá de dicha red de caminos.

Modelo de visibilidad en las curvas

Por la Superioridad de Obras Públicas se ha estado remitiendo en estos días a los seis distritos provinciales y al local de Cienfuegos, copias en azul del Modelo de Visibilidad en las curvas, que ha sido aprobado con fecha 30 de agosto.

Estos modelos se utilizarán en todas las obras de nueva construcción y de reparación.

Próxima apertura al tránsito de una Sección de ruta.

Los obreros de la Secretaría de Obras Públicas estaban acabando hoy de pintar sobre el pavimento de asfalto de la Calzada de Columbia, las señales de tránsito que corresponden al tramo existente entre el cabaret «La Verbena» y la entrada de «La Tropical», que como se sabe ha sido ampliado con la reparación de una calle lateral para darle subida y bajada a los vehículos.

En consecuencia se espera que de un momento a otro se abra al tránsito la mencionada sección

Son créditos los que faltan para las obras de Sancti-Spíritus.

En la Secretaría de Obras Públicas se informó hoy por altos funcionarios, cometando la manifestación popular de Sancti-Spíritus, que la carretera que va de esta población a Trinidad había sido suspendida por falta de crédito y que por igual motivo no ha podido realizarse el proyecto aprobado ya para el entubamiento de la cañada conocida por «Mataburros».

Conste así.

Bello gesto del senador Casabuena a favor de los 411 cesantes de O. P.

Los empleados cesantes del capítulo de Mejoras de Ríos y Puertos de la Secretaría de Obras Públicas comentaban con agrado la gestión realizada ayer por el popular y prestigioso senador por esta provincia, doctor José Ambrosio Casabuena, que esperando, como todo el mundo, que la Cámara aprobaría ayer su ley que restituye a aquéllos a sus plazas, visitó al efecto al Presidente Laredo Bru para rogarle le impartiera su inmediata sanción.

El senador Casabuena, que es, por cierto, el político de la actual situación que menos recomendados tiene en Obras Públicas, es estimadísimo por todos los burócratas allí, que entienden que es defensor constante y tenaz de sus intereses. Particularmente, los 411 cesantes esperan la solución de su problema económico para ofrecerle un banquete-homenaje.

TRASLADOS DE LA POLICIA

Por disposición del Coronel Pedraza, se han ordenado los siguientes traslados: sargento primero Pedro Alfaro Gutiérrez, de la Quinta a la Quince Estación; Severo Sendra Serpa, de la Quince a la Quinta; vigilante 532 José Rdríguez Chávez, de la Caballería a la Academia; Tomás Torres Pérez, de la Primera a la Trece; 797 Porfirio Pérez Rico, de la Trece a la Primera; han sido relevados de la Academia los vigilantes 760 Francisco Guardiola, de la Sección de Caballería; ha sido ascendido el sargento primero, el sargento José J. Clavelo, perteneciente a la Novena Estación, y trasladado a la Catorce Estación; se ha dejado sin efecto la orden por la que había sido nombrado sargento primero el sargento Félix Rodríguez, trasladándolo a la Novena Estación.

JUGANDO

En el Centro de Socorros de Mantilla, fué asistido de lesiones graves, Luis Mora Andreu, de 26 años y de Lincoln 43, que sufrió cuando jugaba a la pelota.

Notas de El Encanto

LOLITA PEREZ MORENO EN NUESTRO CONCIERTO DE ESTA NOCHE

La notabilísima soprano señorita Lolita Pérez Moreno, tan admirada por los distinguidos oyentes de nuestras trasmisiones extraordinarias de los miércoles, tomará parte en nuestro concierto de esta noche interpretando un programa selectísimo. Será acompañada, como de costumbre, por la Orquesta de Concierto de El Encanto, que dirige tan magistralmente el maestro Amadeo Roldán. Hora: de 9 a 10 p. m. Estaciones COCO, de onda corta, en 6010 Kcs. y CMCF, de onda larga, en 810 Kcs. (Audiciones Transradiocubana S. A.)

CONFERENCIA DEL DR. J. DE LA LUZ LEON

El conspicuo escritor cubano doctor J. de la Luz León, cuyo penetrante estudio sobre Amiel le ha valido una nombradía mundial, amén de otros trabajos literarios que le sitúan justamente en las primeras jerarquías intelectuales, va a pronunciar el lunes 13 una conferencia desde la prestigiosa tribuna del Círculo de Amigos de la Cultura Francesa, dirigida con tan exquisita preocupación espiritual por el doctor Roberto de la Torre. La conferencia del doctor José de la Luz León tiene como tema: «Lecturas y comentarios de un próximo libro». Este libro es: «Benjamín Constant o el donjuanismo intelectual»; que está ya imprimiéndose y que en breve será puesto a la venta en la Sección de Libros y Revistas de El Encanto

CONFERENCIA EN LA I. HISPANOCUBANA DE CULTURA

El domingo 12, a las 10 a. m., honrará la tribuna de la Institución Hispanocubana de Cultura, en el Teatro Encanto, el Excmo. Embajador de México, señor Alfonso Cravioto. Tema: «Aventuras intelectuales a través del número». El lunes 13, en Campoamor, a las 9 p. m., velada de cine con importantes películas.

El Encanto

Ofertas Post-Balance

Las más notables oportunidades del año esperan por usted ahora en EL ENCANTO con motivo del Balance que acabamos de pasar.

Examine estos ejemplos del Departamento de Uniformes y Delantales de Sirvienta.

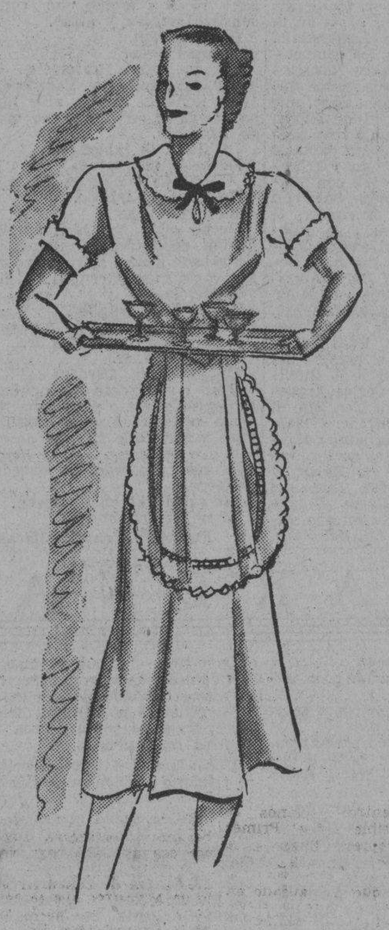

Uniformes blancos de madapolán, con los cuellos y puños con festón, y de percal a listas

1.00

Uniformes de irlanda azul, a cuadros, a listas y blancos, de guarandol y madapolán finos, con cuellos y puños de festón. Todas las tallas

1.25

Uniformes finos de poplín blanco, azul y beige, de céfiro azul; de vichy a listas en azul, carmelito y verde; de irlanda a listas y cuadros azules, con finos cuellos y puños de piqué o de organdí con festón

1.50

DELANTALES blancos de madapolán con calados y otros adornos

18 y 20c.

DELANTALES blancos de madapolán, guarandol y piqué, con festón y calados. (Y negros, de poplín)

25 y 30c

DELANTALES de irlanda a listas, a cuadros y en colores enteros, con peto para la limpieza

25, 30 y 35c.

TERCER PISO

El Encanto

M.E.C.D. 2016

9A SECCION

TELEFONOS
Dirección M-2856
Jefe de Redacción M-1287
Sección de Sports M-7912

DIARIO DE LA MARINA

TELEFONOS
Quejas M-7911
A. Clasificados . . M-7915

9A SECCION

AÑO CV — ACOGIDO A LA FRANQUICIA POSTAL — LA HABANA, MIERCOLES, 8 DE SEPTIEMBRE DE 1937 — EL PERIODICO MAS ANTIGUO DE CUBA — PAGINA ONCE

LA ACTUALIDAD

Marcelino Domingo

Se ha hablado y se sigue hablando
ivia de la próxima visita de don
rcelino Domingo a la Habana, co-
mensajero y misionero del Go-
rno de Valencia.
Se ha anunciado una conferencia
famoso «posibilista», sobre te-
s de sugestiva actualidad.
Acerca de este asunto, un distin-
dio amigo mío que oculta modes-
mente su nombre en la letra C., me
nía un artículo lleno de cáustico
genioso humorismo.
Dice así:

Marcelino Domingo

Con León Ichaso, desde el micró-
o del «Comité Nacionalista Espa-
ol primero, y luego desde el DIA-
O DE LA MARINA, pregunta:
é nos dirá Marcelino Domingo
su visita a Cuba?
Por una rara casualidad de la
, estamos en condiciones de po-
r orientar al leidísimo y antiguo
ector del decano de la prensa de
ba.
Tenemos un amigo republicano de-
erata, según el interesado; rojo,
n nuestra clasificación y sus
entaciones actuales, que nos dió,
e poquísimas noches, la clase de
anto acontece con la tan cacarea-
visita del ex maestro de un pue-
catalán a esta ciudad.
Don Marcelino anticipó a estos
os comunistoides la síntesis de
futura conferencia en la Habana
aquí han sido rechazados los te-
anunciados por el ex ministro de
ex República española. Es más, los
grantes de este «Frente Popular»
han escrito para anunciarle, si no
tifica el temario de su discurso,
anulación de dietas y gastos de
e y flota en el ambiente la can-
ción del mitin que se ha de ce-
rar aquí.
¿Acaso el temario era demasiado
remista?, preguntarán ustedes.
do lo contrario. Un bosquejo de él
dará la verdadera orientación y
decepción producida en este cam-
rojo.
Don Marcelino piensa contar,
toda clase de detalles, la actua-
n de la Checa Catalana y el ase-
ato, a manos de la misma, de su
rmano farmacéutico don Fernando.
Hablará de los sobrados moti-
que tuvo su señor hermano don
dro, eminente médico y republica-
de pura cepa, para romper con los
os del vapor «Manuel Arnús» y
edarse en Cuba, laborando en pro
la ciencia médica.
Puntualizará el actual paradero
tanto republicano que, junto con
ayudó al advenimiento de la Re-
blica y los motivos que tienen pa-
vivir en países extranjeros.
Disertará sobre el bochornoso
pectáculo dado por los sesenta mil
batientes rojos rendidos, a las
toriosas huestes del generalísimo
n Francisco Franco Bahamonde,
la provincia de Santander.
Glosará, como ha hecho Rafth
inzen, corresponsal de la United
ess, desde territorio francés, el es-
táculo dado por los milicianos ro-
huídos precipitadamente de San-
der y llegados a puertos franceses.
s luchas de la policía francesa pa-
despojar a los milicianos del di-
o y alhajas, producto del robo y
queo por tierras norteñas, el arres-
de Ignacio Aguirre, jefe de la
A.I. de la capital montañesa; el
o concreto del «ahorrativo» mili-
no a quien encontraron, en una
queña maleta de cuero, 200,000 pe-
as, etc., etc., merecerán las con-
naciones del buen maestro cata-
.
Y por último, rebatirá a la pro
prensa de la zona roja, por las
icas que le hacen por su prolon-
da estancia en el extranjero, ne-
ndo, de paso, la versión circulada
haber extraído de España su ca-
al personal para afrontar el por-
ir con tranquilidad, por lo menos
sde el punto de vista económico.
Esperemos los acontecimientos. El
tín, que se ha de celebrar en un
mpo de fútbol, bien vale la pese-
a de la entrada, si don Marcelino
se «raja».

C.

¡Quién lo sabe! Pudiera muy bien
ceder que don Marcelino, viendo
s señales de los tiempos y el am-
ente de Cuba, no muy propicio, a
verdad, a verborrea de ninguna
ase, y menos a la roja, desistiese
su empeño.
Sería quizás éste uno de los pocos
ciertos de su vida pública.
Esperémosle, sin embargo; afilemos
lápiz para recoger y glosar las
uchas novedades que, sin duda, nos
a de traer.

León ICHASO.

Los rojos robaron radium del hospital de Santander

El avance nacionalista sobre Asturias continúa sin interrupción alguna

SALAMANCA, septiembre 7. (The
. Y. Herald Tribune).—Las colum-
as nacionalistas del literal Cantá-
rico prosiguen su avance en direc-
ión a Gijón, habiendo llegado la
arta brigada de Navarra sobre Ri-
adesella, replegándose las milicias
jas asturianas a esta última ciu-
ad con la intención de levantar
rtificaciones. Ayer rebasaron el río
iembro llegando al puerto del mis-
o nombre, hasta ocupar Cabo Prie-
o sobre el Cantábrico; desde esta
última posición la artillería nacio-
alista bate las posiciones contra-
as del Cabo de Mar y las cum-
res que rodean a Ribadesella. Hoy
e ha conquistado el pueblo de Ba-
igo venciendo la resistencia del ene-
igo hallándose a última hora a la
ista de Naves. La operación reali-
ada hoy en este sector pone en po-
er del ejército del general Franco
as carreteras interiores que se diri-
en por la vertiente Norte de la cor-
illera de Cuera, en dirección de
angas. Las brigadas navarras ocu-
aron los pueblos de Rodriguero y
avandi, poniendo así a las fuerzas
acionalistas en posibilidad de cer-
ar todo el sector oriental de Astu-
ias que se completará con el avance
n dirección al Norte de las colum-
as que operan en dirección de Es-
inama, apretando en forma de te-
aza a los últimos defensores del
obierno de Valencia en el sector li-
itado por el río Cares y la ver-
ente Sur de la cordillera de Quela.
Los marxistas de Santander, antes
e ocupar la ciudad las fuerzas del
eneral Franco, robaron en el Hos-
ital Valdecilla huyendo el Gober-
ador rojo con una considerable can-
idad de radium que tenía esta ins-
itución benéfica, lo cual impide aho-
a la curación de los enfermos de
áncer. El director de dicho Hos-
ital, el eminente doctor Díaz Cane-
, que había sido encarcelado, fué
uesto en libertad tan pronto en-
raron los nacionalistas en Santan-
er.

EN CATALUÑA IMPERA EL DESEO DE ABANDONAR LA GUERRA A CUALQUIER COSTO

DESCUBIERTAS MANIOBRAS COMUNISTAS PARA EVITAR QUE ITALIA CONCURRA A LA CONFERENCIA DEL MEDITERRANEO

Italia considera indispensable su presencia en la Conferencia para contestar a los ataques del Soviet

Pasado el primer momento de furor por la inesperada nota de Rusia, en Roma se cree posible que Italia envíe delegados a Nyon, mediante ciertas condiciones relativas al Soviet

(Por Sonia Tomara)

ROMA, septiembre 7. (The N. Y. Herald Tribune.)—El gobierno italiano no contestó hoy la invitación anglo-francesa para participar en la conferencia «Anti-Pirática» del Mediterráneo, tomando tiempo para examinar la situación y cambiar impresiones con Berlín. Aunque la conferencia debe iniciar sus sesiones el viernes, Mussolini no decidirá nada antes de mañana.

El primer momento de rabia e indignación producido aquí por la nota acusatoria soviética ha pasado y los líderes de la Cancillería de Italia están estudiando con más calma si será mejor para Italia abstenerse de asistir a la conferencia o concurrir a ella para hacer un contra-ataque sobre las actividades soviéticas en el Mediterráneo.

En los primeros momentos el gobierno se sintió inclinado a declarar que los delegados italos no podrían participar en una conferencia en la que figurasen los delegados soviéticos. Pero dándose cuenta de la trascendental importancia del momento, el Conde Ciano ha decidido estudiar la situación con calma y mesura.

Hoy la prensa italiana atacó violeptamente la nota soviética, acusando a Moscú de estar tratando de perturbar la paz europea, pero no declaró abiertamente que Italia se negase a asistir a la conferencia de Nyon.

En el diario «La Tribuna» Humberto Guglielmotti, dijo por el contrario que «la presencia de Italia en la conferencia es indispensable y que los promotores del mitin deben considerar las consecuencias de una loca acción por parte de Rusia, si la nación que es una intrusa en el Mediterráneo trata de iniciar en la Conferencia otra absurda e intolerable discusión.»

Es por lo tanto posible que Italia acepte el concurrir a la Conferencia de Nyon bajo ciertas condiciones; la principal sería que Rusia no tenga entrada en la Conferencia o que, al menos, se contengan sus delegados.

En todo caso se considera aquí que la reunión de Nyon puede servir para calmar los ánimos envenenados por la nota soviética.

La Conferencia del Mediterráneo se efectuará a pesar de los manejos tortuosos de Rusia contra Italia

Creen los observadores que si Italia concurre a la reunión ha de necesitar muchas pruebas para convencerse de que la Gran Bretaña y Francia no están detrás del movimiento ruso

LONDRES, septiembre 7. (AP.)—La resolución de franceses e ingleses mantenía viva esta noche la conferencia de las doce potencias contra la llamada «piratería», a pesar de que las diferencias entre Italia y Rusia ponen en peligro el problema de la paz europea en un futuro próximo.

Francia y la Gran Bretaña han decidido celebrar la reunión con el fin de impedir los ataques piratas—consecuencia de la guerra civil española—y conservar la libertad de los mares el viernes próximo con o sin la participación de Italia.

Las dos citadas potencias creen contar con flotas suficientes para suprimir la piratería en el Mediterráneo.

En los altos centros italianos se indica que es posible que el Primer Ministro envíe representantes a la Conferencia de Nyon, Suiza, a pesar de la indignación que ha causado en Italia la nota rusa en que la acusa de ser autora de los hundimientos de dos buques mercantes soviéticos.

Un funcionario de Roma, quien dijo que Italia sigue considerando la invitación a la conferencia con «espíritu cordial», indicó que Mussolini la aceptaría a condición de que las acusaciones de Rusia fueran excluídas de las discusiones.

De otra manera, creen los círculos italianos que la conferencia asumiría el carácter «intolerable» de tribunal, ante el cual comparecería Italia como acusada, situación que se sospecha trata de crear el Soviet de Rusia.

Los funcionarios italianos y alemanes, según se tiene entendido, están conferenciando acerca de la cuestión, y se supone que la actitud de Italia y Alemania serán idénticas.

Cualquiera que sea la actitud de esos países, en los centros informados se cree que un importante efecto de la bomba soviética consiste en poner en peligro las anunciadas «proposiciones importantes que la Gran Bretaña hará en la conferencia, las que son suficientemente elásticas para comprender todo el problema de la paz occidental europea».

Si Italia asistiera necesitará muchas pruebas para converserse de que la Gran Bretaña y Francia no están detrás del movimiento soviético.

Si no asiste, las esperanzas de mejoramiento de las relaciones anglo-italianas, junto con la liquidación de los piratas del Mediterráneo, se desvanecerán durante mucho tiempo y se abandonarán los planes anglo-italianos.

En los centros oficiales no se hicieron comentarios acerca de las noticias que se han publicado al respecto de que se han estado haciendo gestiones para el reconocimiento del imperio etíope por parte de la Gran Bretaña. Pero gana de hora en hora crédito la noticia de que Inglaterra se propone incluir este problema entre los que han de tratarse en la conferencia del viernes.

El Primer Ministro Neville Chamberlain interrumpió sus vacaciones por segunda vez para venir a Londres a fin de concurrir a un Consejo de Ministros que se celebrará mañana y que ratificará, según se espera, el programa británico para la conferencia.

Chamberlain conferenció largamente con el Secretario de Relaciones Exteriores Anthony Eden y también con Malcolm McDonald, Secretario de los Dominios, lo que indica que los Dominios están siendo informados de los acontecimientos.

Se han recibido contestaciones a la invitación de la Gran Bretaña, aceptándola, cuatro de los países invitados — Egipto, Rumania, Bulgaria y Turquía.—y hasta ahora no se ha tenido contestación alguna en que se decline la invitación.

Los editoriales de la prensa italiana comentando con indignación las acusaciones rusas, pero los escritores autorizados no cierran la puerta a la participación de Italia.

Virginio Gayda, que generalmente expresa las opiniones de Mussolini, dice que la nota rusa ha creado «una situación en Europa de cuyas consecuencias no son responsables Italia ni Alemania».

Aunque en los círculos informados no se cree posible que se originen hostilidades armadas entre Italia y Rusia, se dice que posiblemente se romperán las relaciones diplomáticas, especialmente en vista de que hasta ahora Roma y Moscú solamente han mantenido relaciones formales.

Sangre española de mujeres indefensas y de niños inocentes manchó estas ruinas producidas por la barbarie de los rojos en su ataque a la capital de Teruel.

«LA ESPAÑA DE HOY»

De cómo 11 aparatos rusos se dejan cazar en un cuarto de hora por los nacionales

El comunicado oficial de Salamanca lo ha dicho, con ese estilo seco, escueto y serio que Franco impuso a sus boletines desde el primer momento: «nuestros pilotos han derribado once «cazas» rusos en las cercanías de Torrelavega (Santander)».

Hace unos cuantos días, el alto mando rojo que está encargado de organizar la defensa de Santander y su provincia, reclamó del Gobierno de Valencia el envío de aviación, sobre todo de aparatos de «caza» capaces de oponerse a las escuadrillas de Franco. En efecto: a los pocos días, apurando medios y trucos de que no hay ahora para qué hablar, se posaron en los aeródromos de la Montaña veinte o treinta aviones ligeros, de los llamados «ratas», encargados de dar «caza» a los trimotores y a los aviones de combate de la flota aérea nacional. Los marxistas de Santander respiraron satisfechos. Por lo menos, ya no estaban indefensos frente a los probables ataques aéreos.

Allí, en los aeródromos, aguardaban los «ratas» el instante de probar fortuna, cuando una mañana, muy luminosa por cierto, aparecieron, tranquilamente, en el horizonte, tres aviones «facciosos» de los llamados de observación y reconocimiento. Tres «pobres» aviones casi indefensos, sin velocidad suficiente y sin armamento adecuado para librar combate. ¿Adónde iban aquellos infelices? ¿No comprendían que iban a entrar en la auténtica boca del lobo? Se diría que las tripulaciones de los tres aparatos de observación estaban formadas por verdaderos insensatos o dementes.

Como si no corrieran el menor riesgo, adelantaban y adelantaban hacia Santander, mirando cuidadosamente hacia la tierra, tomando notas, obteniendo fotografías, registrando escrupulosamente cumbres, valles y caminos para lograr una cumplida información de lo que los marxistas preparaban en materia de líneas defensivas.

Un puesto de escucha y alerta que los rojos tenían establecido en no sé qué monte, dió el aviso, y al punto se frotaron las manos de gusto todos los pilotos de los «cazas» rusos. Por fin se les iba a presentar la ocasión pintiparada de demostrar que con ellos no se jugaba. Ahora iban a ver lo que era la caza moscovita. Entretanto, los tres aviones volaban aparentemente ajenos al riesgo inminente.

De un brinco treparon a la carlinga los aviadores rojos encargados de abatir o incendiar a los aparatos de observación. Veinte o veintidós «cazas» remontaron el vuelo alegremente. Unos minutos después, el cielo, camino de Santander, a la altura de Torrelavega, se poblaba de cabriolas. Como no tenían enemigo delante, los «cazadores» retozaban como muchachos traviesos. ¡No sabían ellos lo cara que iba a costarles la travesura!

A los pocos momentos, los tres «pobres» observadores, los infelices aparatos de reconocimiento, estaban materialmente rodeados de enemigos. Fingieron querer escapar de aquel cerco, y, efectivamente, apretaron la marcha hacia la retaguardia, poniendo sus motores al régimen de velocidad máxima. ¡Empeño inútil!—debieron pensar los rusos. ¿Cómo iban a poder huir de los velocísimos «ratas»? ¡Qué victoria iban a cantar al día siguiente los comunicados de Madrid! ¡Tres aparatos «facciosos» derribados de verdad! Y no de cualquier modo, sino sobre territorio rojo, de suerte que todos los campesinos de Torrelavega pudieran verlos, contemplar los restos de los aviones abatidos y tocar los cadáveres de los pilotos.

Ya iba a cumplirse la sentencia implacable dictada contra los tres observadores nacionales, cuando en el aire azul de aquella mañana de Torrelavega se produjo lo insólito, lo inesperado. Desde no se sabe qué alturas, fulminantes igual que rayos, quince «cazas» de la Escuadra del aire que sirve a España, quince «cazas» del Generalísimo Franco, descendían sobre los cazadores moscovitas. La trampa preparada contra los rojos había funcionado a las mil maravillas. Y los «ratas» estaban ya dentro del cepo.

A la par que los tres aeroplanos de observación, lentamente, «haciéndose los tontos», volaban en dirección a Santander, los quince aviones rápidos de combate se habían elevado por encima de las nubes, a una altura que los hacía invisibles. Desde allí, aprovechando rompientes del cielo, observaban la operación. Vieron cómo se levantaban raudos los aparatos rojos, y cómo cabrioleaban disponiéndose a gozar de una presa segura. Cuando consideraron que había llegado el instante oportuno, pararon los nuestros la marcha de los motores, y a una señal del mando picaron, dejándose caer como bólidos.

El desconcierto y pánico de los veinte «cazadores» de Santander no es para descrito. No esperaban el ataque por sorpresa. Aquella celada, tan bien tendida, les dejó atónitos. Tardaron unos minutos en reaccionar. Minutos preciosos, de un enorme valor psicológico, que nuestros pilotos supieron aprovechar perfectamente. Antes de que llegaran al campo aéreo de combate, las ametralladoras de los «cazas» de Franco empezaron a funcionar frenéticamente. Momentos más tarde, rugían los motores, nuevamente puestos en marcha, y trazaban una maniobra de envolvimiento, de verdadero copo. Los «ratas» se vieron perdidos. No tuvieron tiempo de reflexionar. Ni de contestar a la maniobra nacional con ninguna de las tácticas conocidas. No había pasado un cuarto de hora, y yacían en tierra, incendiados unos, destrozados otros, once aparatos rusos. Los restantes, hasta veinte, consiguieron filtrarse al través del cerco nacional y ganaron sus aeródromos como almas que se lleva Lucifer.

¿Duró un cuarto de hora el combate, en su fase aguda? Algunos testigos presenciales sostienen que no pasarían de diez los minutos empleados en derribar once aparatos rojos. Más de un aparato por minuto.

Cuando el cielo de Torrelavega quedó limpio de aviones enemigos y se obtuvieron fotografías magníficas de los aeroplanos que yacían en tierra destrozados, se dió a los cazas nacionales la orden de retirarse. Delante de ellos, siempre lentos y solemnes, ganaban también la retaguardia los tres observadores que tan maravillosamente hicieron el papel de cebo en la trampa, o de carnada en el anzuelo. El retorno de nuestros pilotos fué una verdadera fiesta de acrobatismos y de filigranas. Los aviones rápidos venían jugando entre sí, trazando figuras y filigranas en el viento, subrayando con los movimientos más alegres la gran victoria que acababan de obtener.

Al día siguiente, cuando el General Franco comunicó en su boletín la caza de los once aviones rusos, el mando marxista no se atrevió a oponer la menor rectificación. Cuentan algunos evadidos que el combate aéreo de Torrelavega ha producido enorme impresión entre los santanderinos. Me lo explico. ¿De qué les servirán los «cazas» que Valencia les envía, si han de perderse en la escandalosa proporción y con la violencia y ritmo que este episodio señala?

Ya empieza a oírse el zumbar de los trimotores sobre las cumbres de la Montaña. ¡Pobres «ratas» rusos!

Agosto 12 de 1937. **MANUEL AZNAR**

Las recientes victorias obtenidas por los nacionalistas intensifican el cansancio de las fuerzas rojas

La amenaza del Gobierno de exterminar el anarquismo en Cataluña no pudo cumplirla. La necesidad de atender a la guerra priva a aquél de la fuerza necesaria al efecto

PARIS, septiembre 7. (Exclusivo).—El cansancio de los rojos españoles se demuestra en la caída repentina de Santander y en la esperada de Gijón, dice «Excelsior» comentando la serie de victorias recientes en todos los frentes por el general Francisco Franco.

En un artículo fechado en Barcelona, el corresponsal de dicho diario dice que en Cataluña también se ven señales de cansancio y de abandonar la guerra a cualquier costo.

«Para la mayoría de los españoles, como para los nacionales de otros países, las guerras civiles carecen de interés. El español medio no es distinto a otros seres humanos. No desea arriesgar su vida bajo circunstancias de incomodidad prolongada. Su mujer no desea existir en la penuria ni quiere ver a sus niños sufrir hambre. Es fácil de comprender cómo los habitantes de Santander, en los últimos cuatro o seis meses, deseaban la paz a cualquier precio.

«Es evidente, sin embargo, que la guerra se ganará en la planicie castellana y el problema de tomar Madrid se hace más difícil a medida que el tiempo adelanta. Desde febrero Franco no ha progresado en ese sector y después de la ofensiva de Miaja en julio, las tropas nacionalistas están en el mismo sitio que en febrero. Aunque la moral de la gente del Gobierno no es muy elevada, el Generalísimo y sus aliados italianos tienen delante de sí una tarea difícil.

«La amenaza del Gobierno de exterminar el anarquismo en Cataluña aparentemente no se ha llevado a cabo. La necesidad de atender constantemente a la guerra priva al Gobierno de las fuerzas necesarias para imponer orden a los «incontrolables».

El Gobierno de Valencia no se hace ilusiones y trata de laborar con el fin de continuar la guerra durante tres o cuatro años más. La reciente campaña submarina en el Mediterráneo, sin embargo, continúa desanimando al pueblo y es posible que todo termine antes de que el Gobierno lo desee.

Dr. ROSATI
DENTISTA
O-Reilly 67 — Tel. A-9422

Cuando Japón gane la guerra, como espera, prohibirá a China que siga empleando aeroplanos de bombardeo

En los vuelos tácticos y de combate, los aviadores chinos han dado buena cuenta de sí mismos; pero en cuanto a los bombardeos aéreos su actuación fué funesta para su país

SHANGHAI, Sept. 7. (The N. Y. Herald Tribune).—Uno de los más importantes términos de paz que el Japón, de ganar, como espera, la lucha, impondrá al Gobierno chino es la absoluta prohibición por un largo período de años de que China posea aviones de combate o bombardeo. El corresponsal supo esto durante una larga conversación con una alta autoridad militar nipona sobre los records de los aviadores desde el inicio de las hostilidades.

El Japón estima que el que China posea aviones bélicos sería «una amenaza a la paz y estabilidad del Lejano Oriente» y, aunque le permitirá a China tener aviones comerciales, le prohibirá cualquier tipo que pudiese ser fácilmente convertido en máquina guerrera.

Como es, quizás, natural, el japonés siente gran desprecio hacia la aviación militar china, pero un análisis de lo logrado por los aviadores chinos desde agosto 14, no es nada halagador tampoco.

Desde el inicio del conflicto en Shanghai los pilotos chinos han tenido de 20 a 40 navíos de guerra nipones enclados en los ríos Whang Poo y Yang Tze Poo, ofreciendo un magnífico blanco y, sin embargo, no han podido tocar los barcos nipones una sola vez.

Por el contrario, dos bombas aéreas cayeron tan cerca del navío de guerra de los Estados Unidos, «Sacramento», que destrozaron sus portillas y algunos botes salvavidas. Otras dos bombas cayeron tan cerca del crucero americano «Augusta» que llenaron los puentes de metralla. Tres bombas más cayeron en la concesión extranjera, matando e hiriendo a cuatro mil civiles, en su mayoría chinos y, finalmente, las bombas chinas, hicieron blanco en el trasatlántico de los Estados Unidos «Presidente Hoover». Durante cierto tiempo el bombardeo de las tiendas de Shanghai «La Sincera» y «Wing On», donde más de setecientas personas fueron muertas y heridas, han sido objeto de controversia.

China declinó la responsabilidad, declarando que los proyectiles eran japoneses. Ahora se ha comprobado que las bombas eran de fabricación italiana, compradas por China a Italia. Los investigadores de los Estados Unidos e Inglaterra aquí concurren en esto y los funcionarios italianos confiesan el origen de las bombas. Esto parece prueba concluyente, ya que Italia dice que el Japón nunca se las compró.

En los vuelos tácticos y los combates aéreos los aviadores chinos han dado buena cuenta de sí mismos, pero en los bombardeos aéreos han resultado pésimos. Esto es difícil de explicar, ya que China ha empleado muy competentes instructores extranjeros norteamericanos, italianos, etcétera. Se sabe que hasta hace poco menos de un año las fuerzas aéreas chinas han estado llenas de corrupción, nepotismo y favoritismo. Los cadetes y pilotos eran excelentes personas y el equipo en general de clase superior, pero grandes sumas destinadas a las fuerzas aéreas se filtraban de vergonzosa manera.

Fué esperanzada en corregir esto, en esta importante rama de la defensa nacional china, que la esposa de Chiang Kai Shek, Generalísimo y hoy dictador de la nación por la duración de la guerra, asumió el cargo de Secretario General de Aviación y se hizo cargo de la dirección personal de todas las compras, contratos y asuntos administrativos. Pero aun ella con el apoyo del Estado Mayor chino encontró muy difícil la tarea y cuando la guerra estalló no había logrado completar las depuraciones y reformas.

El Japón intenta, de triunfar, el prohibir a China la posesión de aviones de combate y bombardeo. Esto recuerda las intensas preocupaciones de muchos funcionarios de los Estados Unidos en China, quienes desaprobaron la venta de aviones militares a China. Complacidos por el aumento del comercio en los Estados Unidos, estos funcionarios diplomáticos y consulares previeron y profetizaron, sin embargo, una y otra vez que llegaría el día terrible en que esos aviones que se estaban vendiendo al Gobierno chino, sembrarían la destrucción y la muerte en los distritos extranjeros de Shanghai. Expresaron ellos la creencia de que no había llegado todavía el momento en que se pudiera ayudar a China a armarse con tan novísimas y mortíferas armas de destrucción y muerte.

Los rojos ingleses dejan el frente en vista del fracaso

Dicen que de los mil que fueron a pelear a España apenas hay vivos unos 200

LONDRES, Sept. 7. (Exclusivo).—Los «rojos» ingleses que combatían a favor del Gobierno de Valencia serán retirados del frente, asegura hoy el diario fascista «Sunday Dispatch».

Según el «Dispatch», la orden de retirada se debe a que los jefes comunistas ingleses creen que el batallón inglés ha perdido la moralidad y que las deserciones son demasiado numerosas.

«Tres de los jefes, incluyendo a Jack Cunningham, han estado en Londres solicitando permiso del Partido para ordenar el regreso de los elementos que aún quedan en España. Se cree que 1,000 comunistas ingleses se alistaron para pelear en España, y de ese número quedan menos de 200 vivos.

«Los desertores dicen que la embriaguez, la indisciplina y la mala alimentación acabaron con la moral de los voluntarios. El «Dispatch» dice que todo eso se debe a la dirección deficiente del Gobierno español. Agrega que un desertor dijo que el batallón se negó a obedecer órdenes de marchar contra un nido de ametralladoras. Según el «Dispatch» no son sólo los ingleses los que que están abandonando al Gobierno de Valencia. «Los americanos, los alemanes y los franceses están desertando en un promedio de 50 por día».

AEVOS
AFEITADO SUAVE

LA REVOLUCION DE ESPAÑA

La Elegía de Madrid

Y la ciudad sonorosa de los siete pecados capitales, de qué torturas no sufre?... Qué ángulos no la aprietan?... En qué ponzoñas no bebe?... Aún a los ojos más puros y de más generosa comprensión, Madrid no tiene el aspecto de Madre de dolor, llena de luto, sentada junto al camino de los peregrinajes religiosos, con la plegaria de la angustia hondísima:

—Vosotros, los que pasáis...!

Es mujer arrimada a la muralla, para que todo el que cruce le hinque sañudamente sus puños. La cabellera revuelta, la garganta desnuda, el pecho libre; para amarrarle por detrás las manos siete nudos de cordel... Pero aún llevó a su suplicio todas sus vanidadas perfumadas de fragancias de flor, de ajorcas de oro, de pieles de Zibelina y de vuelos de seda carmesí... No es una madre de dolor aún; aún no es más que una moza de la calle que delinquió muchas veces y cumple en la muralla la sentencia.

—Madrid, maldito por Dios...! Llama a Madrid Giménez Caballero, con exaltación amarga. El quiere ser la saeta que lleve hasta las nubes su mensaje; él quiere que los pueblos la contemplen en su desolación irresistible; él quiere que se le rompa el collar de tinieblas que la asfixia...

—Madrid, maldito de Dios!

Pero este orgullo a la vez:

—Yo quiero ser tu cántico, Madrid...!

Ay, la elegía del Madrid actual, qué llena está de recuerdos...! Un aroma, en el fondo, de jazmines. Un collar de gotitas transparentes del agua del Manzanares, a modo de diadema, en cada estrofa. Y luego, en cada verso, una estrellita de lumbre ténue y difusa como de farolillo de verbena... Dentro, la tragedia bárbara; una de los tragedias más terribles de una ciudad de pecado, que sintió restallar sobre su pecho la profecía de las iras bíblicas con la dureza de hierro de una Jerusalén sin corazón...! Madrid pecó contra todo; y después de pecar ansiosamente, se envolvió en el pecado repulsivo de las ingratitudes más odiosas, como en un manto de púrpura... Ingratitud contra España, que le daba de comer, e ingratitud contra la Monarquía, que le formara el estómago...!

Pero Madrid no era así...! Madrid era el jazmín y la gotita y el farolillo de verbena clásica...! Era raza de sol y risa de oro, que dejaba la maja en el ambiente, huella de sus ojos, una, rastro de su boca, otra. Era frivolidad de Chamberí, gracejo de Lavapiés, murmullo de la Bombilla, ensueño de los viales del Retiro... Era un piropo a la belleza plena de la vitalidad exuberante de un pueblo con salud, todo español...! En la superficie, espuma, pero de agitación, de movimiento, quizás de tempestad alguna vez, ninguna de podredumbre...! El Madrid de las grandes podredumbres y las ingratitudes repugnantes, es obra de ayer aún: lo hicieron un puñado de bandidos que de los odios rastreros y las miserias hediondas se fué degenerando, forjaron un programa de gobierno de destrucciones continuas, y convirtieron en poblacho triste una ciudad de cantar, y transformaron en corral de fango, un regurito de sol.

Por lo que sufrió en su carne, por lo que lloró en su angustia, por lo que rezó en su alma, bendito de Dios, Madrid...! El pecó como España casi toda, llevada a rastras seis años de prostíbulo en prostíbulo, y bien desnuda la espalda para poder vencer sus resistencias marcándosela con fuego. El pecó como España casi toda, y lo que paga hoy a parte, son sus ingratitudes exclusivas..... Atada al muro de su drama bárbaro, quizás parezca una moza que espera una aventura de galán. Pero es que los bandidos tragediantes, lacayos del extranjero, también la obligan a ponerse así, con el atuendo de sus fiestas locas, y reclinando su nuca contra el cañón de una Star, para que el cómitre ruso o el chulillo francés que la vigila, pueda hacerla reír cuando le plazca, y aun desfigurar su rostro de verdadera madre de dolor, con una mueca de tristezas sumas—cuando le plazca también.

Por lo que sufrió en su carne, por lo que lloró en su angustia, por lo que rezó en su alma, bendito de Dios, Madrid, que ya no tiene un palmo de terreno que no haya purificado la riada de sangre mártir de la España de Dios y de la Historia...! Bendito de Dios, Madrid, porque ya acaso merezca que entre las formidables hecatombes de su Calvario, tan hondo, resuene el diálogo augusto de las palabras eternas:

—Y tú, qué ves en la noche?

—Veo brotar el resplandor del alba!

C. CABAL

DEL MOMENTO NACIONALISTA ESPAÑOL

Esta propaganda, que dirige el doctor Francisco J. Almodóvar, se radia todos los días por las emisoras CMCD (onda larga, 90 kc.) y COCD (onda corta 6.130 kc.), ambas de «La Voz del Aire», Radiodifusión auspiciada por el Comité Nacionalista Español. Oficinas: altos del Banco del Comercio por Obrapía. Teléfono M-9086. Apartado número 2574.

Audición del mediodía: de 1 pasado meridiano a 1.30 p. m., que se dirige en particular a los oyentes del interior de la República.

Audición de la noche: de 7.30 a 8 p. m., dedicada especialmente a los radioescuchas de la Habana.

La Nueva España en Marcha

A continuación transcribimos un fragmento de la notable disertación del Generalísimo, con motivo del primer aniversario del Movimiento Libertador, en la que expone claramente la gran obra social empezada entre las incidencias de la guerra. Dice así:

«El auxilio obrero en forma de socorro, la exención de alquileres y las de agua y luz a los que se encuentran sin trabajo; el mantenimiento de todas las conquistas de las clases trabajadoras; la organización de Cajas de compensación para llegar a implantar el salario familiar; el auxilio del día del Plato Unico en solidaridad a los combatientes y en provecho de los familiares y huérfanos de la guerra; la organización de los comedores de invierno y la de orfelinatos y obras de beneficencia; la creación de la Fiscalía de la Vivienda para la sanitaria vigilancia y mejora de las clases media y humildes; el Patronato antituberculoso como medio de hacer desaparecer la población enferma desamparada..

«Esta es nuestra obra en medio de los azares de la lucha. En el orden exterior, desde el primer momento, tuvo la cruzada nacional el rango que le correspondía, y si nuestra voluntad de mantener cordiales relaciones con los demás países tropezó con intereses bastardos y serias dificultades, fué poco a poco abriéndose camino en Europa, y lo que la fuerza de la razón no pudo alcanzar, quedó logrado con el triunfo de las armas. Pueden los traficantes de armas del mundo negociar con nuestros enemigos. Pueden los capitalistas burgueses aumentar los derramamientos de sangre, haciendo fabulosos negocios con las vidas de España. Pueden las logias extranjeras y los Comités internacionales combatir el sentimiento de la España nacional. Nada conseguirán ante la fortaleza de nuestros ideales y la justicia de nuestras juventudes, que, ganando batallas para Europa en los campos de España, redimen al mundo del más terrible de los azotes.

«Pero yo tengo la serena confianza de que un día las naciones que aún nos discuten, rendirán tributo de admiración a la juventud española que salvó a la civilización cristiana y en esta fecha solemne pondrá el recuerdo sentido y amoroso para cuantos han comprendido la grandeza de nuestra gesta, y muy en especial para aquellos pueblos que, como Alemania e Italia y Portugal, estrecharon con calor nuestra mano en los momentos difíciles del primer año triunfal.

«Durante ese lapso de tiempo se sucedió en la gobernación del Estado la Junta de Defensa Nacional de Burgos, que asumiera las responsabilidades del Poder en los primeros tiempos, asistida por una Junta Técnica, que dió solución a los difíciles problemas de la vida de la nación.

«Se recogerán los anhelos de la juventud española, y asistidos por la organización nacional de Falange Española Tradicionalista y de las Jons., corresponderemos a los sacrificios de todos, forjando la España única, grande y libre que llevamos en nuestros corazones.»

Como pueden apreciar nuestros lectores, La España Nueva va moldeando un Estado puro, a pesar de la guerra, en contraste con los que, en tiempos de paz, la llevaron a un estado inaudito de descomposición.

A. G. L.

MALETAS PERFECTAS PARA CABALLERO

Cuando Ud. las vea no querrá otras

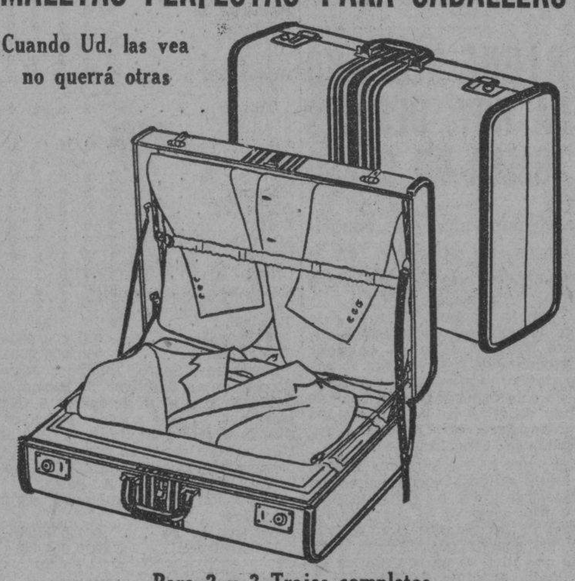

Para 2 y 3 Trajes completos
La ropa no se arruga.
Sale planchada de la maleta
ADEMAS TIENE CABIDA PARA
Toda la ropa interior, camisas, zapatos, etc.

Es algo nuevo — Diferente — Práctico — Recomendable.

LA CASA DEL PERRO NEPTUNO 38

Fabricantes de carteras de cuero para colegio
También baúles, maletas, etc., desde $1.00

M.E.C.D. 2016

PARECE QUE STGO. DE CUBA SE APRESTA PARA LAS JUSTAS DE BALOMPI

DONALD BUDGE HA RECHAZADO LA OFERTA DE 50 MIL PESOS PARA IR AL PROFESIONALISM

DESDE EL BULL PEN

(Por PEDRO GALIANA)

Lazzeri dice que no jugará más de los Yankees en 1938.—Si no lo nombran manager del Cleveland irá para su casa.—Tommy Farr sigue de suerte.—Han cortado la película, haciéndola lucir buena para Farr.—Una buena proposición de D. Budge

COSAS QUE USTED NO LEE EN LOS BOX.SCORES:

Tony Lazzeri insiste en que este es su último año como jugador de los New York Yankees... El italiano está cansado de verse en el spot y acaba de declarar que si no consigue la dirección de los Indios de Cleveland, que es lo que busca, se irá para su casa... «Alva Bradley no me ha dicho todavía nada, pero, si me ofrece el puesto lo aceptaré»... «Caso de que Bradley no me diga nada, me iré para mi casa de California, porque no quiero trabajar de suplente, ni creo que volveré a las menores»—dice Tony... Bill Terry dice que Carl Hubbell ha recuperado su vieja forma, y cree que el «Meal Ticket»—como le llaman por aquí—le reportará enormes beneficios en septiembre... Los Yankees han salido de Washington quejándose del tratamiento que les dió Clark Griffith... Dicen que en esta última excursión del team por la capital, Griffith no los atendió como otras veces... Di. Maggio sólo bateó 222 durante el último viaje del team Yankee por el Oeste, y esto le ha hecho perder 20 puntos en su average... Como resultado, ya no podrá ganar el champion bate... Los Atléticos de Filadelfia sólo han podido ganarle DOS JUEGOS al Boston Red Sox en la temporada... Burleigh Grimes fué despedido del juego el otro día por octava vez en la temporada y esto le costó una multa de 25 pesos. Burleigh se ha puesto realmente pesado en sus protestas, y ahora da lugar a que lo boten desde el mismo primer inning...

'Dolph Camilli

Hace justamente dos años, los Cubs de Chicago iniciaron por esta fecha una racha de victorias que duró 21 días, proporcionándoles el campeonato de la Liga Nacional, y Charley Grimm dice que este año va a repetir la hazaña... Los Cubs comenzaron derrotando cuatro veces al Filadelfia, y después pasaron por el cuchillo a los Dodgers, Bees, Giants, Piratas y Cards!!!... Cuando el team fué finalmente detenido, el campeonato estaba asegurado... Ted Lewis, famoso músico, está tan seguro de que la serie mundial se efectuará este año TODA en New York, que ha arreglado sus cosas en Hollywood de modo que pueda estar en Gotham para los primeros días de octubre... La suerte de Tommy Farr todavía continúa... El otro día le puso dos pesos a un caballo, y le pagaron 32,50. Los que hicieron la película de la pelea, incidentalmente, han cortado mucho los rounds, debido al metraje del film, y, como resultado, cualquiera que ve la cinta es capaz de decir que el inglés ganó de calle el encuentro. El juego de football que se dará en Polo Grounds entre las Estrellas colegiales y los New York Giants promete batir todos los records de entradas... Clark Griffith se ha decidido a tomar parte en la controversia existente sobre si los Yankees de 1937 son superiores a los del 27, y se ha «afiliado» al grupo de los que creen que la agrupación del 27 fué superior... «Los Yankees de este año sólo tienen a Di-Maggio y Gehrig»—dice Grifth. «Los de 1927, en cambio, contaban con Gehrig, Ruth y Meusel. Earl Combs estaba en su mejor forma y en el pitching staff actuaban hombres como Mays, Hoyt, Pennock, Ripgras y Cy Moore»...

Los Yankees, incidentalmente, están finalizando la temporada enormemente cansados y pudiera ser que esto equilibrase bastante la próxima serie mundial... Todos los que ven al team en acción en estos días dicen que los jugadores no están actuando con tanto impulso como lo hicieron en el mes de Julio... Fred Fitzsimmons estaría encantado si los Gigantes perdiesen el campeonato... Fred no ha perdonado todavía a Terry por haberlo enviado a un team de segunda división... Dice que su actuación del año pasado, especialmente en la serie mundial, merecía que le hubiesen dado mejor chance... Por otra parte, Fritz apunta que los Giants no tienen pitchers actualmente, y él cree que hubiera sido muy útil a Terry en la última parte de la season... Ahora bien, Fritz hizo el otro día una cosa que le costará algunos pesos, si los Giants van a la serie mundial... Cuando el New York fué derrotado por el Brooklyn, 15 por 7, en el primer game de la serie, Fritz se burló extraordinariamente de sus ex.compañeros, los llamó «palookas», etc., y ahora parece que los Gigantes se han reunido para acordar «no darle nada de la serie mundial», como tenían proyectado, caso de que vayan al clásico de octubre.

Henie Manush, cree que cuando sus días baseboleros terminen, aceptará puesto de coach... Jim Weaver, el pitcher de los Piratas, necesita dos camas cuando viaja en pullman... Y es que tiene 6 pies, 6 pulgadas de estatura!... Los amigos de las estadísticas apuntan con curiosidad que los Giants han perdido todos los últimos encuentros que han celebrado el DIA DE LAS DAMAS, de modo que si el campeonato tiene que decidirse un viernes, todo el que llegue a Polo Grounds encontrará en los torniquetes un letrero que diga: No se permiten damas. Este show es para hombres solamente!»... Tommy Farr se queja de vez en cuando de dolores de cabeza, y dice que es algo que tiene desde el día del bout con Louis... Mientras tanto, Walter St. Denis, jefe de la propaganda de Mike Jacobs, asegura que la exhibición de izquierdas que dió Louis en la pelea con Farr ha sido lo más notable que se ha visto en el ring en mucho tiempo... Y afirma que Benny Leonard hizo algo parecido frente a Lew Tendler, sin que nadie dijese que Leonard hubiese hecho una mala dmostración... «Lo que pasa es que Tendler no subió al ring como un shot de 8 a 1 aquella noche!»—dice Sta. Denis... Incidentalmente, los periodistas que esperaron el otro día 3 horas en el Hippodrome, antes de que Mike Jacobs anunciase oficialmente la pelea Louis vs. Schmelling para junio de 1938, gastaron alrededor de 300 pesos en cerveza!!!... Y, ya que hablamos de dinero, quizá ustedes les guste saber que Donald Budge ha rechazado en estos días una oferta de $50,000 para pasar al profesionalismo.

That is all!

New York, Septiembre de 1937.

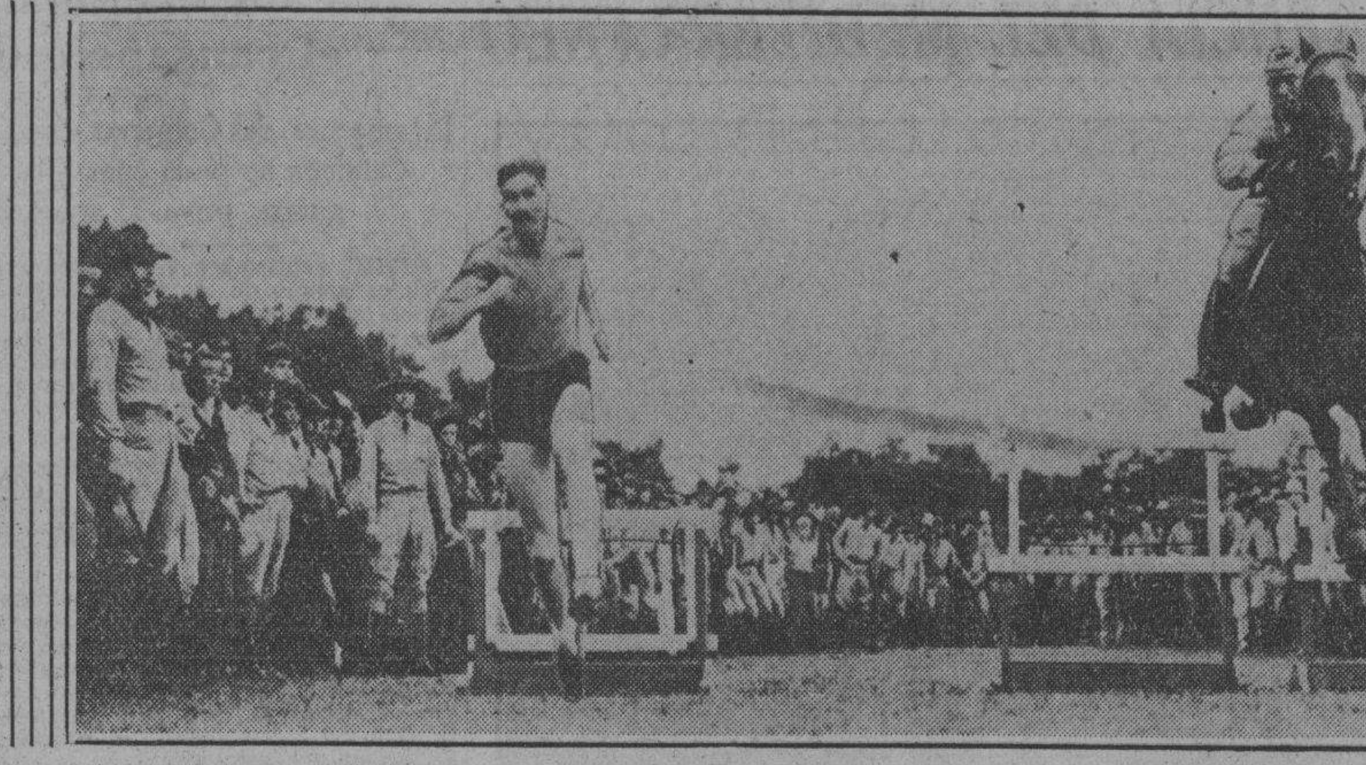

EL HOMBRE QUE CORRE MAS QUE EL CABALLO

Forress Downs, corredor y saltador de obstáculos de celebridad olímpica, corre más que un caballo. Así, al menos, lo demostró en Fort Oglethorpe, Estado de Georgia, donde venció por seis pulgadas al noble bruto que se ve en la fotografía. (Foto Acme-Editors Press).

EL CASTILLO GANO UN JUEGO Y PERDIO OTRO EN SANTIAGO

En el segundo encuentro se retiraron del terreno al estar diez por dos el score

SANTIAGO DE CUBA, 6 de septiembre de 1937. (Rony, por correo aéreo) Ante muy poco público, por la fecha del cuatro de septiembre, se celebró en esta localidad el anunciado doble encuentro entre los muchachos del Castilo vs A. Gattas y la Selección del Cobre. En el primer encuentro de la tarde el gran Juanito Sosa, del Castillo, dominó al Gattas para obtener una brillante victoria con la apretada anotación de cuatro por tres.

Carbonell y Garrido, del Castillo, se distinguieron mucho teniendo un averaje de tres a dos por cabeza. Boudet el pitcher de Hierro del Gattas volvió a pitchear una brillantísima pelota, pero los errores de sus compañeros le hicieron cargar con la más fea. Castillo y Justiz, dos pinos nuevos del Gattas, fueron los mejores por este club, juntamente con Cisneros, la tercera, que jugó brillantemente.

El score de este encuentro fué el siguiente:

		C.	H.	E.
Castillo	220 000 000—4		7	0
Gattas	100 200 00—3		3	4

Baterías: Sosa y Pimpa; Boudet y Pirin.

En el segundo encuentro de la tarde, el Cobre desde el comienzo empezó dándole a la pelota en la yema y en el tercer acto estaba el score diez por dos pero entonces el Castillo abandonó el terreno por una decisión del umpire.

Quicho, que empezó lanzando por el Castillo, tuvo que abandonar el box en el tercero víctima de las furias de la batería Cabrera, por el Cobre empezó lanzando el novato Arroyo, presentándose wild por lo que ocupó el box el Dihigo del campeonato; Reyes para amarrar corto a los muchachos del Castillo.

Molina, Ciprin, Valls y el zurdo Rodríguez con un tribey fueron los mejores bates del Cobre y por el Castillo, Carbonell y Garrido. Ciprin con sus poderosas piernas le robó un home run a Carbonell en el segundo acto cogiendo la pelota a todo correr pegado al tablado del center field que está a 378 pies del home.

La liga Amateur local se mostrara enérgica en cuanto al incidente del Castillo existiendo la impresión que su director Caleja será castigado por todo el campeonato y Pimpa con una fuerte suspensión.

Con esta victoria del Cobre y la pérdida del Partagás estos pasan al segundo lugar del campeonato amateurs con seis ganados y ocho perdidos.

Score del juego:

Cobre	406—12	12	0
Castillo	200—2	4	6

Baterías: por el Castillo Quicho y Carbonell y Pastor, c Cobre, Arroyo y Reyes p. Pasarín c.

BAYAMO, domingo 5. Inaugurando el mejor stadium que actualmente cuenta la provincia oriental se enfrentaron los muchachos del Partagás contra La Lechera de Bayamo, obteniendo el triunfo el Bayamo con la anotación final de tres por una.

Más de cinco mil fanáticos de este deporte se congregaron en esa localidad para inaugurar el stadium y presenciar el emocionante choque entre el Bayamo y el Partagás. Platanito, pitcher que trabajó por el Partagás lo hizo bastante bien, pero se debilitó en los últimos instantes para cargar con la derrota. Zulueta, ex pitcher amateur de la Habana lanzó por el Bayamo y se anotó una brilantísima victoria, su tercer triunfo de la campaña. Con este triunfo el Bayamo asciende al tercer lugar del campeonato.

Blanco hermano del gran Carlitos Blanco, player profesional, ligó un oportuno tubey en el octavo acto que aseguró el triunfo Bayamés.

Este cronista estaba presente en el encuentro, presenciando una brillante pelota y advirtiendo entre los players una verdadera caballerosidad.

El manager de los bayameses, Avellana, fué delirantemente aplaudido de los fanáticos cuando marchaba en el desfile de los clubs.

La anotación por entradas en este encuentro.

Partagás	100 000 000—1	3	0
Bayamo	000 000 12x—3	5	0

Baterías: Planito y Cuevas, Zulueta y Geler.

El juego entre el Mundial y el Jiguaní, en Jiguaní; fué suspendido por lluvia, no jugándose en esta localidad el domingo cinco por habérsele cedido el terreno a los cronistas Deportivos para el fieldy day intercolegial libre.

Los juegos del domingo pasado fueron suspendidos por lluvia todos.

EN LAS GRANDES LIGAS

RESULTADO DE LOS JUEGOS CELEBRADOS AYER

Liga Nacional	Liga Americana
Chicago, 8; San Luis, 5.	Washington, 11; Boston, 5.
Brooklyn, 6; Boston, 1.	Washington, 5; Boston, 4.

ESTADO DE LOS CLUBS

Liga Nacional

	G.	P.	Ave
1.—New York	75	48	613
2.—Chicago	75	55	577
3.—San Luis	67	60	528
3.—Pittsburgh	66	60	524
5.—Boston	62	65	488
6.—Brooklyn.	54	71	432
7.—Filadelfia	52	74	413
8.—Cincinnati	50	72	410

Liga Americana

	G.	P.	Ave
1.—New York	84	40	677
2.—Detroit	74	52	587
3.—Chicago	74	56	569
3.—Boston	67	58	536
5.—Cleveland	66	58	532
6.—ashington	59	66	472
7.—Filadelfia	40	82	325
8.—San Luis	38	89	299

JUEGOS SEÑALADOS PARA HOY

Liga Nacional

San Luis en Chicago: Harrell (3-6) vs. French (11-10).

Filadelfia en Boston, (2): Lamaster (12-17) vs. Turner (16-8)

Walters (14-13) vs. Hutchison 4-6.

New York en Brooklyn: Gumbert (7-9) vs. Butchers (9-12)

Cincinnati en Pittsburgh (2). Davis (9-11) vs Bowman (8-). Schott (2-9) vs. Tobin (12).

Liga Americana

Chicago en San Luis: Kennedy (11-10) y Knott (8-15)

Cleveland en Detroit (2). Harder (11-9) y Bridges (12-9). Allen (9-0) vs. Auker (12 8).

Washington en Filadelfia, (2). Chase (3-1) vs Casteh (10-16) Appleton (7-14) vs Kelley (11-9)

Boston en New York, (2). Newson (13-10) vs Pearson 6-2 Wilson 157 vs. Ruffing (17-5).

Nota: Las cifras que están entre paréntesis, son los juegos ganados y perdidos de los pitchers.

HAN SIDO CONTRATADOS RAMOS Y CELAYA, QUE ACTUABAN EN MEXICO, POR LA EMPRESA DEL FRONTON VIEJO

Egozcue e Ibarlucea ganaron el segundo juego de ayer. Gran programa para hoy. Buenas quinielas

Dos nuevospelotaris que no han jugado nunca en el Jai Alai, han sido contratados por la Empresa, uno de ellos es Ramos delantero y el otro Celaya zaguero, ambos proceden del Frontón azteca. Esto es por el intercambio entre dichas Empresas Pronto se contraraán otros.

Ochoa e Iturriaga, jugando mucho le ganaron el primer partido a Ecseverría y Mugica.

El estelar fué un buen partido, último momento se jugó con pimienta a la pelota, ganándole Egozcue e Ibarlucea a Andrés y Maguregui. Estos se quedaron en 26.

Lo ganadores se fueron arriba desde el tanto 10, pero después por poco hay un empate a 21 y de ahí más nada.

La sorpresa fué Ibarlucea que jugó un horror y Egozcue hecho un cañón.

La primera quiniela fué de Egozcue y la segunda de Hugues.

Resultado de la función de anoche

Primer partido

	Tantos
Ochoa, e Itaurriaga, blancos	25
Echeverría y Mugica, azules	18

Ganador: BLANCOS.

Primera Quiniela

	Tantos	Pagos
Ibarlucea	3	12.32
Egozcue	6	4.33
Maguregui	2	10.98
Azpiri	3	5.39
Andrés	5	3.23
Olaso	4	3.53

Ganador: EGOZCUE. Pagón a:

4.33

Segundo partido

	Tantos
Andrés y Maguregui, blancos	26
Egozcue e Ibarlucea, azules	30

Ganador: AZULES.

Segunda Quiniela

	Tantos	Pagos
Ferrer		
Salsamendi	3	5.78
Gaiinza	2	6.42
Vallejo menor	5	4.81
Alvarez	2	2.62
Hugues	6	3.85

Ganador: HUGUES. Pagón a:

3.85

Tercer partido

	Tantos
Vallejo menor y Hugues, blancos.	30
Salsamendi y Gaiinza, azules	16

Ganador: BLANCOS.

Programa oficial para esta noche

PRIMER PARTIDO, a 25 tantos: Martín y Alvarez, blancos, contra Millán y Mir, azules. A sacar ambos del cuadro 9 y medio.

PRIMERA QUINIELA a 6 tantos: Argárate, Salazar, Olaso, Echarri, Azpiri, Irigoyen II.

SEGUNDO PARTIDO a 30 tantos: Irigoyen II y Salazar, blancos, contra Olaso y Azpiri,azules. A sacar los primeros del cuadro 9 y medio, y los segundos 10.

SEGUNDA QUINIELA, a 6 tantos: La Paz, Guernica, Eguibar, Malluquiza, Labat menor y Emilio.

TERCER PARTIDO a 30 tantos: Emilio y Guernica, blancos contra Eguibar y Malluquiza, azules. A sacar ambos del cuadro 10.

EXITO DEPORTIVO EL FIELD DAY DE LOS ORIENTALES

A. Mejides fué la sensación de la fiesta atlética al correr los diez mil metros

SANTIAGO DE CUBA, Septiembre 6. (Por Correo.)—Ante muy poco público, que demuestra la poca ayuda que los orientales dan a sus deportes, se celebró en el Stadium Leguina el domingo 5 el anunciado Field Day de los Cronistas Deportivos Orientales.

Tras de un éxito completo por la buena forma de los atletas inscriptos, reseño los que más se distinguieron en los distintos eventos celebrados. En garrocha, el atleta Romero, de Holguín, hizo una buena marca al saltar 10 con 6, siguiéndolo Santiesteban, de Holguín, con 9 y medio.

En la carrera de 5.000 metros, Campos, más conocido por Motorcito, deleitó a los fanáticos ganando con una pista y media de ventaja (tiempo 22 minutos); Ciprín Pierre se anotó las carreras de 200 y 100 metros con brillante tiempo. El equipo de relevo de Manzanillo obtuvo la decisión sobre el instituto de Santiago en el último corredor que resultó un galgo.

El Field Day lo ganó el instituto de Santiago, 50 puntos por 29 Manzanillo, que quedó en segundo lugar En cuanto a puntos personales el equipo de Manzanillo y Santiago quedaron a puntos iguales, 29 a 29, siguiendo Holguín con 9.

LOS JONRONEROS DE AYER

Padgett, Cardenales	1
Lavagetto, Dodgers	1
Sington, Senadores	1
Lewis, Senadores	1
Los leaders	
Di Maggio, Yankees	40
Foxx, Red Sox	33
Greenberg, Tigers	33
Gehrig, Yankees	32
York, Tigers	31
Ott, Gigantes	30
Totales por Liga	
Americana	698
Nacional	553
Totales	1.250

A. Mejides fué la sensación de la tarde por su brillante perfomance en los diez mil metros, haciendo un buen tiempo a pesar de estar completamente fuera de entrenaminto (40 con quinto), el tiempo oficial no fué tomado por los oficiales que después de empezado lo cogieron (por los oficiales 42 minutos, por el que suscribe 40 y un quinto.)

LA INAUGURACION DEL SQUASH EN EL FORTUNA, UN EXITO

Se cayeron los favoritos en la noche inaugural. Muy buenos los matches de hoy

El día 6 se inauguró un campeonato interno de squash tennis en el Fortuna Sport Club. Y ni que decir tenemos que en la cancha vimos a Chan Li Po, El Abogado, Alambrito, Monedero, Don Quijote, Fornés el Centauro, Tocineta, Llillo, Hindenburgote, Cuatro Kilos, Pato II, Platanito, Niño Lindo y a Nariz con Premio. En fin, a todos los que en el Fortuna se dedicaban al hand ball y que ahora castigan la pelota con la raqueta. Algunos de ellos son ya casi centenarios, pero con el truco del deporte, se creen ellos, los muy ilusos que pasan por jovencitos.

Reguera, lo más grande que se ha conocido en Cuba en el deporte de pelota movida a racquet, y Dieguito, fueron los padres de la criatura. Fueron ellos los que convocaron a campeonato, pero eso sí, nunca llegaron a imaginarse que los viejos fueron los primeros en inscribirse. Y de la lista de los que pertenecen ya a la generación que se va, no faltaron más que el doctor Julián Modesto Ruiz y Carretero.

En la noche inaugural la cátedra estuvo de malas. Los favoritos cayeron como naipes. Pedro Fonteboa y Salvador Carbiago le ganaron a Juan Molina y Obdulio Bretón. Oscar Carballal y Regino Padrón le hicieron sudar la calva a «Peter» Armenteros y la camiseta a Julio Núñez. Y Antonio Gallarreta y «Niño» Pérez desratizaron a Miguelito Aniceto e Ismael Alvarez.

El segundo partido se empató a 29 tantos y el gran zaguero Julio Núñez se empeñó en ganarle el tanto al delantero Carballal, perdiéndolo después de mucho peloteo de bolas rasas devueltas y remates, que valleron los aplausos de la noche, tanto a vencidos como a vencedores.

Bretón y Molina derrotados por Fontoba y Carniago, sucumbieron víctimas del juego agresivo de Carniago que sorprendió y desconcertó desde el primer momento al zaguero Bretón, que esperaba le hicieran un juego suave, por lo menos al comenzar el partido; pero Platanito, «peje» viejo en ésto, sorprendió con un juego que le valió el triunfo.

«Niño» Pérez y Gallarreta, este último delantero que además se ha revelado como un gran pescador en tranquilas aguas, resultaron demasiado fuertes para sus contrarios Miguel Aniceto e Ismael Alvarez. Aniceto no pudo «ligar» sus bolas, a tal extremo que faltándole un tanto a los contrarios sacó corto, perdiendo el partido. La paloma de siempre!

Los partidos de hoy, día 8, son los siguientes: Carlos F. Trueba y José Fornés, recién llegados de la tragedia española, contra Fausto Ferro y el presidente del «Fortuna», Alfonso Peña, que ocupa la mitad de la cancha; Oscar Carballal y Padrón contra Fonteboa y Carniago y «Peter» Armenteros O-Farrill y Núñez contra Molina y Bretón.

Se jugó una quiniela que la ganó Bretón, haciendo su juego habitual, el que no pudo desarrollar en el partido.

Actuaron de jueces: Pepe Seva, Soria, Cándido Villegas y Rodrigo Luaces.

ENRIQUE HIDALGO LLEGA HOY, DESPUES DE TOMAR UN CURSO

Ha ampliado bien sus conocimientos de atletismo en la Universidad de N. Westhern

Hoy por la mañana llegará a la Habana el conocido periodista cienfueguero Enrique Hidalgo, delegado de atletismo que fué en las Olimpiadas de San Salvador y estudioso coach de este deporte que ha tomado un curso especial en la Universidad de Northwestern, en Chicago, a fin de ampliar sus conocimientos.

Hidalgo nos ha enviado una atenta carta significándose que el curso ha sido excelente y que ha recogido consejos e instrucciones de los mejores mentores de los Estados Unidos Cerca de 200 coachs participaron del cursillo que tuvo su parte práctica en el espléndido stadium de Foot Ball y Track. Durante el día se ofrecieron horas de teoría y práctica en cada sport. En total han sido 90 horas de lecturas y prácticas en el terreno.

Hidalgo tuvo oportunidad de estar en contacto con Frenck Hill, una autoridad en la materia que fué referee de los famosos relevos en 1930. Esta es una misión que sólo se confía a personalidades del sport.

En resumen podemos decir que Hidalgo trae un buen acopio de datos y nuevos conocimientos que sabrá utilizar inmediatamente en favor de los atletas cubanos.

Le damos por anticipado nuestra bienvenida más cordial.

EN LAS PRUEBAS DEL INSTITUTO SE DESTACA DE LA VEGA

Lamas cronometró buen tiempo en las 40 yardas y logró un triunfo muy bonito

En las eliminaciones celebradas ayer por la mañana en la piscina de la YMCA el segundo año clasificó seis buenos nadadores para las competencias inter-años de natación y diving que han de celebrarse en la piscina de la YMCA el sábado, día 11 de septiembre a las nueve de la noche.

Antonio Fueyo dió una bonita demostración en el primer heat para sacarle más de dos cuerpos a Manuel Otero en las cuarenta yardas libre estilo, mientras que Mario González paseaba la distancia en el segundo heat contra Juvenal Mesa. En los finales Fueyo, no tuvo que forzarse para ganar el evento, clasificando en esta distancia.

Todos los otros heats fueron fácilmente ganados por los que a continuación se mencionan, pues se presentaron muy pocos competidores.

Para hoy miércoles a las tres de la tarde están señaladas las eliminaciones del tercer año, donde están inscriptos Antonio D. Castellanos, Joaquín González, Emilio Carvajal, Oscar Iglesias, José Domínguez, Tito Hermida, Francisco Alonso, Oscar Sampera, Mario Romero, Salvador Menéndez, Ismael Garrido, Cándido Menéndez, y José Ramos. Aunque no existe ninguna estrella en el equipo todos lucharán por representar a este año.

A continuación damos el resultado de las eliminaciones del segundo año, celebradas ayer por la mañana:

Resultado de las eliminaciones del segundo año, de natación y diving celebradas en la piscina de la YMCA el martes día siete de septiembre

40 yardas libre estilo:

Primer heat: ganador: Antonio Fueyo, tiempo 23 3-10s.

Segundo heat: ganador: Mario González, tiempo 28 3-10s.

Finales:

Primer lugar: Antonio Fueyo, tiempo 26 4 10s.

40 yardas de pecho:

Un solo heat, ganador: Jorge Lamas, tiempo 26 2-10s.

40 yardas de espalda:

Un solo heat: ganador: J. Ponce de León. Tiempo 30 5-10s.

220 yardas libre estilo:

Un solo heat: ganador: Augusto de la Vega, tiempo: 2m54 5-10s.

60 yardas Medley Swin:

Un solo heat: ganador: Hugo Rivero, tiempo 44 3-10s.

Diving desde trampolín de 1 metro:

Un solo competidor: Juan Blanco, puntos 36.

100 yardas libre estilo:

1 solo heat: ganador: Augusto de la Vega, tiempo 1m 21s.

Habana, septiembre 7 de 1937.

M. J. Díaz, hrdluuub

M. J. Díaz, director Departamento Educación Física.

CULTURAL Y EL UNION FRATERNAL GANAN SUS GAMES

Fueron en opción a la justa de pelota de la Organización Deportiva

El domingo por la tarde se efectuaron los juegos de basse ball anunciado por la ODAC donde en el primer game el pitcher del Artístico Cultural dejó a los Antillanos en salsa blanca permitiendo solamente 3 hits aislados a los Antillanos y quedaron con la carabina en hombros En este juego demostraron los muchachos de Rodolfo Valdés tener mucho sportmanship pues elos saben ganar y perder en buena lid a pesar de que esta derrota los desaloja del primer lugar en donde se encontraban empatado en la Bella Unión de Güines.

Pero las cosas se están poniendo fea porque dice Surís que el Antilla lo dejó una vez en cuatro ceros, era muy natural que él obsequiara a Rodolfo Valdés con ocho ceritos para que lo repartiera entre sus amistades y a los demás clubs que se preparen porque él es muy vengativo y tiene que cobrarle muchas deudas atrasadas.

A. CULTURAL

	V.	C.	H.	O.	A.	E.
Noble, lf	3	0	3	0	0	0
Barrera, 1b	4	0	1	4	1	1
Rodríguez, 2b	4	0	0	5	0	0
Pedermonte, 3b	4	0	0	2	1	0
Ramírez, ss	3	0	0	0	1	0
Ayda, c	2	1	1	9	0	0
Jungo, cf	3	1	0	4	0	0
Prrutia, rf	3	0	0	0	0	0
Hernández, p	3	0	0	0	1	0
Totales	30	2	5	24	4	1

Antilla

	V.	C.	H.	O.	A.	E.
Guerra, 3b	3	0	0	1	3	0
Herrera, rf	2	0	0	0	0	0
Abreu, cf	3	0	0	3	0	0
Delgado, c	3	0	1	6	0	0
Morales, ss	3	0	0	1	0	1
García, lf	3	0	1	3	0	0
Cidrón, lf	2	0	0	1	1	0
Quintana, 1b	3	0	1	8	1	0
Peñalver, p	3	0	0	4	1	0
Totales	26	0	3	24	6	2

Cultural	020 000 000—2
Antilla	000 000 000—0

Sumario: Bases robadas: Abreu. Struck outs: Peñalver 5. Hernández 8. Bases por bolas Peñalver 0. Hernández 6. Doble plays; Peñalver a Cidrón a Quitana; Junco a Barrera. Hits a Peñalver 5 en 30 vb. a Hernández 3 e 26vb. Umpires: Valdés y López, Anotador: J. A. Saita.

Anotación por entrada del segundo juego:

Deportivo la Fe	000 000 03—3
U. Fraternal	081 004 00—13

EN ABRIL 19, ANUNCIA HARRIDGE, COMENZARA LA SEASON DE B. BALL

CHICAGO, septiembre 7. (AP.)—Sin aguardar a que finalice la temporada, de seguro en atención a que ésta está prácticamente decidida con la ventaja de 11 juegos que ostentan los Yankees de New York, el Presidente William Harridge, de la Liga Americana, anunció hoy que la temporada de 1938 podrá comenzar en abril 19 y terminar el domingo dos de octubre.

La temporada de la Liga Nacional comprenderá el mismo período.

TOPICOS FUTBOLISTICOS

—Terminará el torneo.
—El futbol en Oriente.
—Comentarios a una carta.

El domingo terminará el [...] balompédico por el trofeo [...] por «La Vajilla», que según [...] mos entendido será el primer [...] que entrará en la vasta vitrina [...] los «Tigres», siendo presidente [...] la sociedad el señor Longinos [...] dríguez y secretario el señor [...] nislao Ramonde.

No sabemos a estas horas [...] harán nuestros salones balom[...] cos para el futuro, pero en ca[so] que acometan cualquier otro co[...] so, debiera hacerse en compañ[ía] los «Toros», para que resulte animado el espectáculo.

Ya los Campeones del Depo[rtivo] Centro Gallego lograron su [...] triunfo en Barranquilla.

Es señal de que los cubanos [...] drán de Bogotá con un bonito [...] cord, por muy mal que les va[ya] los dos juegos que le faltan.

Lo malo de esta serie es [...] los Campeones del futbol criollo [...] nan fácilmente, después va [...] jar sin ganar a los directo[res] la causa balompédicos en Ba[rran]quilla para las eliminaciones [de la] Copa del Mundo.

En Oriente parece que se [está] haciendo algo por hacer reviv[ir el] deporte del balón redondo.

Nuestro corresponsal deport[ivo en] aquella localidad, así nos lo [da a] entender. Y nuestro particular [ami]go Juan Ayra, recientemente [llega]do del central Almeida, nos dijo [que] había visto al «Belicoso» Rafael [Ló]pez y que estaba de lo más a[nima]do para volver a bregar por el [ba]lompié.

Nuestro compañero Ignacio [...] talvo Casas, el bateador de eme[rgencia] te que dejó Ernesto Azúa en [el] Mundo», parece que conoce b[ien] su gente, pues un artículo que [es]cribió recientemente sobre el bal[om]pié en Santiago de Cuba parece [que] dió resultado y después de a[...] líneas fué que empezaron los [mu]chachos a moverse en el sentido [de] que el futbol volviera a ser en [San]tiago lo que siempre fué, es [...] un deporte de primera línea.

Nuestro compañero Ocejo ratifica también lo que ya [...] queda y que ponemos en boca [del] ex jugador santiaguero Juan [...] Es más, Ocejo es más amplio [y] pone en boca del loco (?) del [...] Almeida, que este año sus ab[...] cargarán con el Campeonato.

Por último, nos comunica [...] que se está trabajando por dar [vi]da al deporte del balón redondo [y] que hay la impresión de que [el se]ñor Fernando Cuesta será el [presi]dente de la Federación, el señor [Án]gel Martínez el secretario y el [...] Paco Setién el tesorero.

Para dentro de muy pocos [días] el compañero Ocejo nos prome[te] más detalles sobre el resurgi[mien]to del balompié en Santiago [de] Cuba.

Desde hace varios días tenemos [en] nuestro poder una carta de la [se]mana del desafortunado equipo [del] Deportivo Centro Gallego, S[...] Alonso (q. e. p. d.) en la que [se] ratifica cuanto dijo en su carta [pu]blicada en esta misma sección [...] ce mención nuestra distinguida [co]municante a la carta contest[ada] del señor Eugenio González [...] también apareció en esta colu[mna]. Pero nos ha parecido prudente [no] insistir más en el asunto, ya [que] nada práctico vamos a llegar, [es] más, el hermano de Sergio, [que] llegó recientemente de Cali y [nue]vamente se ha incorporado en el [De]portivo Centro Gallego como [ju]gador regular.

La única parte de la carta que nos envía, que merece publicar[se es] esta: «Y siendo esta carta la [ex]presión más franca que mi co[razón] siente hacia quienes con sana [inten]ción interpretan mi sentir, ruégo[le la] publique para conocimiento de [los] interesados en este asunto y a [cuan]tos por él se interesan. Mi do[lor es] hoy mayor, al considerarse mis [pa]labras como una ofensa, una [...] sión, hacia quien mis mayores [res]petos merece».

Fué un éxito el homenaje que se tributó anoche en New York a Font y Ga[liana]

Nuestros compañeros Ado[lfo] Font, jefe de las páginas de [El] País», y Pedro Galiana, del DIA[RIO] DE LA MARINA, recibieron en la noche de ayer un hom[e]naje de afecto y simpatía de [los] cronistas de sports de New Yo[rk]. Asistió una buena representación del importante organismo y [se] hizo objeto a nuestros comp[añ]eros de un verdadero honor.

Firmado por Peter Fernández del DIARIO DE LA MARINA, Rafael Galiana, jefe de las pá[]ginas de «La Discusión» y [Ma]nolo de la Reguera, jefe depor[ti]vo de «Avance», se cursó un [ca]ble en las primeras horas de [la] noche de ayer, en el que expre[]saban su simpatía por el acto [y] se unían al mismo espiritual[]mente. El mensaje tuvo una [res]posta inmediata de los homena[]jeados y recibimos en esta [re]dacción el cable que dice así:

«Agradecidos por esas palabras de simpatía. El acto fué un éxito. Quedamos realmente encantados. Font y Galiana».

LA PRENSA ASOCIADA, DIC[E]:

NEW YORK, septiembre 7. (AP.) Esta noche tuvo lugar la comida ofrecida por los cronistas de base ball de los New York Giants en el «Liones Club» en honor de Pedro Galiana y Adolfo Font, cronistas cubanos que están cubriendo el fin de la temporada de baseball aquí. Asistió Eddie Brannick, Secretario de los Giants; Bill Klem, veterano umpire; Mrs. Klem, así como todos los cronistas que hicieron el viaje a la Habana. La comida fué espléndida y los cronistas cubanos quedaron altamente agradecidos. Smith, del «Daily Mirror», arre[]gló una canción especial en ho[]nor de los homenajeados, con la música de «Para Vigo me voy», siendo coreado el canto por todos los presentes.

USE VITI[...]
SEA USTED ELEGANT[E]

FUERTE PARTIDO SERA EL SEGUNDO DE ESTA NOCHE, UGALDE FRENTE A SARMIENTO, EN EL HABANA-MADRID

Azpeitía será el compañero de Mingo y Aníbal cuidará con esmero la zaga azul. Manjarrés se medirá con Oscar en el match de fin de fiesta. Esparza y Díaz en el primero. Los pagos

Los dos zagueros que debutaron hace poco en el Habana-Madrid y que están rindiendo buena labor se enfrentan en el match inicial de la noche de hoy. Esparza y Díaz que están mejorando con cada salida al asfalto lucharán a brazo partido por la victoria contando con la cooperación de Vales y Girón.

Para segunda hora tenemos un match de indudable importancia. Ugalde, que continúa desarrollando un trabajo maravilloso, llevará a Azpeitia en los cuadros graves y sus enemigos serán Sarmiento y Aníbal, una pareja de cuidado que posee ataque de consideración y una defensiva de altos vuelos.

Sarmiento tendrá medio cuadro de ventaja en el saque y esta diferencia puede representar un númro de tantos favorable a la pareja azul, por lo que el zaguero blanco tendrá que cuidarse mucho cuando el delantero contrario inicie el peloteo.

Para última hora tendremos un partido grande: Manjarrás y Buendía frente a Oscar y Cubota. Los dos zagueros están jugando muchísimo, mientras Manjarrés y Oscar siguen adelantando a pasos agigantados. Por todo ello el match de fin de fiesta resultará tan interesante como los que le preceden en una función de positivos méritos que ofrece la empresa de la siempre fresca Bombonera a sus muchos favorecedores.

Programa oficial para la función número 278 que se celebrar áel día 8 de septiembre a las 8 y 30 p. m.

Primer Partido, a 25 tantos: Vales y Esparza, blancos, contra Girón y Díaz, azules. A sacar del cuadro 14 y medio.

Primera Quiniela, a 6 tantos: Vales, Díaz, Azpeitia, Buendía, Rementería e Izaguirre.

Segundo Partido, a 30 tantos: Ugalde y Azpeitia, blancos, contra Sarmiento y Aníbal, azules. A sacar blancos del cuadro 14 y medio y azules del 14.

Segunda Quiniela, a 6 tantos: Ugalde, Sarmiento, Aníbal, Manjarrés, Oscar, Cubota.

Tercer Partido, a 30 tantos: Manjarrés y Buendía, blancos, contra Oscar y Cubota, azules. A sacar del cuadro 14 y medio.

Resultado de la función de anoche

Primer partido

Ganador: AZULES.

Primera Quiniela

Pedrito	1	2.40
Díaz	1	3.61
Rementería	2	4.81
Salvador	1	4.81
Buendía	6	1.25
Vales	0	2.22

Segundo partido

Ganador: BLANCOS.

Segunda Quiniela

Monte menor	0	6.18
Gayarre	3	3.25
Buendía	1	7.33
Epifanio	1	1.22
Oscar	0	4.18
Azpeitia	6	1.62

Tercer partido

Ganador: AZULES.

M.E.C.D. 2016

PERDIO EL BOSTON RED SOX, EL DOBLE JUEGO CON LOS SENADORES

"VIAJANDO, DICE BILL TERRY, LOS GIGANTES GANARAN EL PENNANT EN LA LIGA NACIONAL"

SPORTS DIARIO DE LA MARINA SPORTS

AÑO CV LA HABANA, MIERCOLES, 8 DE SEPTIEMBRE DE 1937 PAGINA TRECE

AMATEUR ACES!

TIPS DE AQUI Y DE ALLA.

(POR DAN)

El equipo de baseball del HERSHEY, ha demostrado ser la novena más consistente del campeonato NACIONAL... Los muchachos de Viego se han mantenido entre los tres primeros lugares desde que comenzó la jornada, y parecen empeñados en llevarse el gallardete... El campeonato podrá decidirse si el team del Vedado decide hacer algo por su propia causa y le gana a los azucareros... El retorno de DEL SOL a las filas azucareras ha levantado mucho el empuje del equipo... DEL SOL no ha sido, jamás, uno de los mejores bateadores de la Liga, pero, las estadísticas particulares prueban elocuentemente que se ha embasado tanto como el mejor hitter... Varias cosas han contribuído este año al éxito de la novena de Viego... En primer término, Quilla Valdés y Santa Cruz se han llevado mejor que nunca, sosteniéndose Quilla en su top-form a través de toda la campaña... Por otra parte, el inicialista NAPOLES se ha burlado de todos los críticos, jugando la mejor pelota de su carrera para lucir superior a ESPINACAS EALO, CIRO ULLIVARRI, DOGAL y otras primeras bases de puntería... GONZALEZ ha mantenido su paso steady en la antesala, y el catcher GONZALEZ, de quien se esperaba muy poco, ha llevado admirablemente a los pitchers, sacándole partido a las bolas de ROGER, cuyos éxitos como hurler nadie esperaba... Con un team experimentado, y Quilla haciendo horrores en su posición, el Hershey tenía necesariamente que levantarse, y por eso se ha mantenido firme desde el primer momento, demostrando ser el team más consistente del campeonato de los amateurs.

Este comentarista no tiene inconveniente en descubrirse ante Viego por el trabajo que está realizando como director... La prensa deportiva ha dado muy pocas veces a Viego el crédito que merece... Todavía recordamos que una vez se le discutió como manager Olímpico, pero, la verdad es que el silencioso y modesto manager de los azucareros parece tener LA FORMULA para la construcción de buenos equipos, pues, desde que se hizo cargo del team del CENTRAL ha ganado varios campeonatos y nunca ha dejado de ser buen factor en la batalla...

El campeonato amateur de baseball se ha desenvuelto este año en forma interesantísima... Las alternativas han sido extraordinarias y por este motivo, nadie ha sabido hasta el último momento quién ha de cargar con el pennant, pero, la impresión de este comentarista es que, a la postre, los llamados «clubs de segunda división» caerán por su propio peso, para dejar libre el camino a los que tienen más derecho a finalizar en el top... Aún se ignora quién va a ganar el campeonato, pero, todo parece indicar que la contienda ha de decidirse entre el Hershey y el Fortuna, encargándose el REGLA, el club NAVAL y el TELEFONOS, de los puestos restantes...

Este cronista INSISTE en que el team del Vedado Tennis no terminará entre los tres primeros lugares, y recibirá una sorpresa enorme si los MARQUESES finalizan en ese sentido... Hershey y Fortuna deben cuidar del lead, y el tercer lugar debe ser una lucha interesante entre el Regla, el Naval y el Teléfonos... Los Marqueses han hecho este año una magnífica demostración... Nadie puede arrebatarles ese mérito... Pero, el team luce muy joven todavía y siempre pensamos que en choques de extrema importancia podrá caerse si el pitching de Juanito Decal no cumple su cometido.

Llegada esta parte de la temporada, cuando sólo faltan pocos desafíos para cerrarse la season, parece interesante—y oportuno—hablar del JUGADOR MAS UTIL A SU CLUB y del ALL-STARS TEAM de 1937, dos cosas sin las cuales no puede darse por terminado un campeonato de amateurs. ¿Quién es el jugador más útil de los amateurs por este año?... Los candidatos son muchos y de buenas condiciones todos, pero. nosotros creemos que no hay dos que puedan presentar mejor record que Quilla Valdés, del Hershey y Agapito Mayor, del Fortuna...

Juan Decal y Ciro Ullivarri, del Vedado Tennis, han gozado de una magnífica campaña, pero no creemos que ninguno pueda superar a Agapito y a Quilla en sus demostraciones... Narciso Picazo ha levantado al Teléfonos... Mendizábal ha lucido muchas veces efectivo para el ADC... JOSE ANTONIO REGUERA ha tenido una temporada feliz en el Regla... Cabrera ha sostenido mucho al club Naval... AGUIRRE ha sido el mejor atleta del Yara... FABIO DE LA TORRE ha sido el player más «steady» de la Universidad... ERNESTO ESTEVEZ, ha jugado conjuntamente con el BAMBINO ESPINOSA, la mejor pelota del CUBANELECO, pero, ninguno ha podido ofrecer las demostraciones que han brindado los dos atletas que hemos mencionado anteriormente, entre los cuales estará la decisión del PLAYER MAS UTIL DE LA LIGA NACIONAL DE AMATEURS por 1937... Si el Fortuna gana finalmente el campeonato, repitiendo su hazaña de 1936, será difícil que nadie le discuta ese honor a MAYOR... Si gana el Hershey, mi voto estará a favor de QUILLA VALDES, y no creemos que sus rivales lo derroten.

En lo que respecta al team ALL-STARS, parece como si NAPOLES, SANTA CRUZ, QUILLA, EL GUAJIRO RODRIGUEZ, MAYOR, DECAL y FLEITES, tengan sus puestos casi asegurados, pero esto es algo que merece un estudio más lento y lo dejaremos para una próxima crónica que enviaremos desde...

New York, septiembre de 1937.

OS SENADORES DERROTARON EN DOS JUEGOS A LOS RED SOX DEL BOSTON Y ESTAN AL BORDE DE LA 2a. DIVISION

Con este doble triunfo el Washington ganó tres de los cuatro juegos de la serie. Monte Weaver derrotó por tercera vez a los Red Sox. Jimmy Deshong pitcheó en el primer match

BOSTON, septiembre 7. AP. Los una vez orgullosos Red Sox de Boston, quienes hace sólo unas semanas estaban en posesión del segundo lugar de la Liga, se encuentran esta noche en los bordes de la segunda división después de su derrota por partida doble a manos de los Senadores de Washington, quienes los abatieron con anotaciones de once por cinco y cinco por cuatro.

La doble derrota que dió al Washington tres de los cuatro juegos de que constó la serie y su 15a. victoria en los 18 juegos jugados entre ambos teams, deja a los Medias Rojas a solo medio juego delante del Cleveland que ocupa el quinto lugar en el standig. El Boston tiene mañana doble juego contra los Yankees.

Jimmy Deshong, que lanzó todo el juego por los Senadores en el inicial del doble se anexó la victoria a pesar de haber permitido once hits, pues sus compañeros le batearon 16 a Walberg, José Gonzálezque cargó con la derrota y Ted Olson.

En el segundo juego, Monte Weaver, que tenía ya dos éxitos contra los Medias Rojas, alcanzó el tercero, sin que haya sufrido derrota alguna a manos de los mismos, a pesar de que Ed Linke tuvo que ir en su rescate en las tres últimas entradas.

Dos antiguos miembros de las Medias Rojas, Mel Almada y Rick Ferrell, dieron a los Nats el punch necesario para derrotar a sus ex compañeros en el segundo juego, Almada empujando dos carreras y Ferrell una. Johnny Marcum sólo permitió nueve hits mientras sus compañeros bateaban doce, pero estos no pudieron ser conectados cuando hacía falta. Los Senadores hicieron cuatro dobles plays en cada juego.

Los scores:

Primer juego :

Washington

	V.	C.	H.	O.	A.	E.
Almada, cf	6	1	3	3	0	0
Lewis, 3b	5	2	2	1	5	0
Travis, ss	5	0	2	1	5	0
Sington, cf	4	2	1	1	0	0
Kuhel, 1b	5	0	0	14	1	0
Mihalic, 2b	5	1	1	5	5	0
Wasdell, lf	5	1	2	0	0	0
R. Ferrell, c	4	2	3	1	0	0
Deshoig, p	4	2	2	1	2	0
Totales	43	11	16	27	18	0

Boston

	V.	C.	H.	O.	A.	E.
Mills, lf	5	1	1	2	0	0
Cramer, cf	4	1	2	1	0	0
Cronin, ss	2	2	0	4	3	0
Foxx, 1b	3	1	2	12	2	0
Higgins, 3b	4	0	2	0	0	0
Mc Nair, 2 b	4	0	1	3	4	1
Doerr, 2b	0	0	0	0	1	0
Chapman, rf	4	1	2	1	0	0
De Sautels, c	3	0	1	3	0	0
Walberg, p	1	0	0	1	0	1
Gonzalez, p	0	0	0	0	0	0
Olson, p	1	0	0	0	2	0
Dallesandro (1)	1	0	0	0	0	0
Totales	32	5	11	27	12	2

1) bateó por Olson en el 9o.

Anotación por entradas:

Washington . . . .000 133 130—11
Boston . . . . 210 020 000— 5

SUMARIO: Empujadores: Lewis 2, Sington 2, R. Ferrel 2, Almada, Travis, Kuhel, Mihalic, Higgins 2, Foxx, Mc Nair 2, Desautels. Two base hits: Cramer, Foxx. Three base hits: Wasdell, Chapman. Home runs: Lewis, Sigton, Base robada: Lewis, Sacrifice: Cramer, Walberg. Double plays: Lewis a Kuhel, Travis a Mihalic a Kuhel (2), Mihalic a Travis a Kuhel; Mc Nair a Cronin a Foxx. Quedados en bases Washington 11. Boston 6. Bases por bolas: Deshong 4, Walberg 3. González 2. Strike outs: Deshong 1 Walberg 2, Olson 1. Hits: Walberg 4 en 4 1-3 innings; González 3 en 1. Olson 8 en 3 2-3. Dead ball: Walberg a Lewis. Pierde: González. Umpires, Geisel, Basil y Summers. Tiempo: 2.02. Concurrencia: 5000.

Segundo juego:

Washington

	V.	C.	H.	O.	A.	E.
Almada, cf	5	1	3	2	0	0
Lewis, 3b	5	0	1	2	4	0
Travis, ss	5	0	2	1	6	2
Sington, rf	5	0	0	3	0	0
Kuhel, 1b	3	1	0	9	0	0
Myer, 2b	3	0	1	5	1	0
Wasdell, lf	3	1	1	4	1	0
R Ferrell, c	2	1	1	1	0	0
Weaver, p	3	1	0	0	2	0
Linke, p	1	0	0	0	1	0
Totales	35	5	9	27	15	2

Boston

	V.	C.	H.	O.	A.	E.
Mills, lf	5	0	1	1	0	0
Cramer, cf	5	1	1	6	0	0
Cronin, ss	4	0	1	3	3	0
Foxx, 1b	4	1	0	11	1	1
Higgins, 3b	4	0	1	2	3	0
Mc Nair, 2b	4	2	3	0	2	0
Chapman, rf	4	0	2	2	0	0
Berg, c	4	0	1	2	0	0
Doerr, (1)	0	0	0	0	0	0
Desautels, c	0	0	0	0	0	0
Marcum, p	4	0	2	0	3	0
Totales	38	4	12	27	12	1

1) corrió por Berg en el 8o.

ashington . . . .001 103 000—5
Boston . . . . . 110 002 000—4

SUMARIO: Empujadores: Almada 5 000.

2, Lewis 2, R. Ferrel, Cronin, McNair, Chapman, Berg. Two base hits: Travis 2, Almada, Chapman 2, Marcum Three base hits : Cramer, base robada: Almada: Double plays Travis a Kuhel. Travis a Myer a Kuhey; Wasdell a Lewis a Kuhel: Higgins a Foxx; Mc Nair a Cronin a Foxx. Quedado en bases Washington 8. Boston 9. Bases por bolas: Weaver 1, Linke 1, Marcum 5. Strike outs: Linke 1. Marcum 1. Hits a eaver 8 en 6 innings; Linke 3 en 3. Ganador: Weaver. Umpires: Basell. Summers y Geisel. Tiempo 1:40. Concurrencia:

LOS SEIS PRIMEROS

PLAYER	J.	V.	C.	H.	Ave
Medwick, Car.	128	515	98	198	.384
Gehringer, Tig	116	450	114	172	.382
P. Waner Pir.	126	509	81	188	.369
Gehrig, Yank.	127	470	166	173	.368
Hartnett, Cubs	89	281	34	102	.363
Di Maggio, Yan	12:	507	126	181	.357

El Brooklyn le ganó al Boston; score: 5x1

Fitzsimmons reapareció en el ring por primera vez desde el día 4 de Agosto

BROOKLYN, septiembre 7. AP.—Atacando en los innings finales y en apoyo del efectivo pitching de Fred Fitzsimmons y Roy Henshaw los Dodgers de Brooklyn derrotaron hoy al Boston Bees en el juego final de la serie de tres.

Fitzsimmons, haciendo su primera aparición en el box desde que se fracturó un dedo de su mano de pitchear en agosto cuatro, trabajó los primeros siete innings pero al cansarse, dió paso a un bateador de emergencia. El permitió a los Bees cinco de sus seis hits y su única carrera.

Johny Lanning permitió dos carreras en el sexto acto cuando Lavagetto le conectó un homer y en el octavo fué expulsado del box cuando los Dodger le anotaron cuatro veces por sucesivos hits de Hassett, Phelps y Lavagetto, unido a otro hit de Roy Henshaw conectado a Guy Bush que le sustituyó.

Boston

	V.	C.	H.	O.	A.	E.
Garms, 3b	3	0	1	1	0	0
Warstler, ss	3	0	1	4	3	0
Johnson, lf	3	0	1	0	0	0
Cucinello, 2b	4	0	0	1	0	1
Moore, rf	4	0	0	1	0	0
Di Maggio, cf	4	0	1	3	0	1
Fletcher, 1b	4	0	1	10	1	0
López, c	2	0	0	3	1	0
Lanning, p	3	1	1	1	0	0
Bush, p	0	0	0	0	0	0
Totales	30	1	6	24	1	2

Brooklyn

	V.	C.	H.	O.	A.	E.
Cooney, cf	5	0	1	3	0	0
Bucher, 2b	4	1	1	9	1	0
Hassett, 1b	4	1	1	9	1	0
Phelps, c	4	1	2	3	0	0
Lavagetto, 3b	4	1	2	1	1	0
Winsett, lf	2	2	0	3	0	0
English, ss	4	0	2	4	3	0
Wilson, rf	2	1	0	1	0	0
Fitzsimmons, p	2	0	0	0	2	0
Stripp. (1)	1	0	1	0	2	0
Totales	33	6	9	27	12	0

1) bateó por Fitzsimmons en el 7o.

Anotación por entradas:

Boston . . . . . 000 001 000—1
Brooklyn . . . . 000 002 04x—6

SUMARIO: Empujadores: Johnson Lavagetto, 2. Englis, Henshaw. Two base hits: Phelps, English, Home run: Lavagetto. Sacrifice: Garms. Double plays: Lavagetto, Bucher y Hassett; English y Hassett. Quedados en Bases: Boston 6: Brooklyn 7. Bases por bolas: Fitzsimmons, 2. Henshaw 1. Lanning 3, Bush 1. Strike outs: Fitzsimmons 2. Lanning 2. Hits a Fitzsimmons, 6 en 7, Laning, 8 en 7. (salió sin out en el 8o). Henshaw 0 en 2, Bush 1 en 1. Umpires: Parker, Barr y Klem. Tiempo: 1.42. Concurrencia: 3342.

HOY Y MAÑANA

Habrá base ball en el Stadium Cerveza Tropical. Homenaje a Cabrera. 2 grandes matches

Hoy miércoles, y mañana jueves, habrá buenos programas de base ball en el Stadium Cerveza Tropical. Esta tarde, se le ofrece una fiesta en honor y provecho de Alfredo Cabrera, uno de los grades jugadores que conoció el fanatismo de antaño, el que conjuntamente con Marsans, Almeida, Palmero y Aragón fueron los primeros players cubanos que jugaron base ball en los Estados Unidos.

La gran fiesta de esta tarde, consistirá en un double header, figurando en el primer match, que comenzará a la una y media, el team de la Marina contra el de los Omnibus Aliados. Un desafío que resultará interesante, a juzgar por el calibre de los contendientes. En el segundo turno veremos a la Policía Nacional contra los famosos Toros de Paredes.

Los jueces que actuarán en estos encuentros son Maestri. Bernardino Rodríguez, Del Rey, Magriñat y Raúl Atán.

Mañana jueves, terminará la séptima y penúltima vuelta del Campeonato de las Fuerzas Armadas. En el primer turno jugarán Regimiento 7 y Regimiento 5, y en el segundo turno, Policía y Regimiento 6.

Si Columbia derrota a los policíacos, se empatará en el primer lugar con la Marina.

EL HAVANA YACHT CLUB YA COMENZO A PRACTICAR PARA EL BASKET JUVENIL

El lunes por la noche comenzaron en el floor del Vedado Tennis Club, las prácticas de basket ball, los novicios del Habana Yacht Club, reportando los tres hermanos Mena, Ernesto y Alfredo Longa, Blas Oyarzun, Jepito Pons, Bebo Rodríguez Franca, Jorge Batlle, Ernesto Sardiñas, Ramiro Andino, Salvador de la Torriente, Armando Uruela. El «coach» del Habana Yacht Club espera que estos muchachos puedan estar en condiciones de presentar buena batalla para el Campeonato Novicios que se aproxima.

ENTRE CAZADORES

—Balanceando la temporada de Pichón en el 1937.
—Quiénes ganaron los premios de la última «season».
—Los Campeones Nacionales que hay desde el año de 1916.

(Por «PETER»)

Abril 11	Abril 18	Abril 25	Mayo 2	Mayo 9	Mayo 16	Mayo 20	Mayo 23	Mayo 30	PICHON 1937.	Junio 6	Junio 13	Junio 20	Junio 27	Julio 4	Julio 11	Julio 18	Julio 25	Agosto 1	Agosto 8	Agosto 15	Agosto 22	Agosto 29
10	10	10	10	10	10	10	10	8	Pichones lanzados	8	10	10	10	10	10	10	10	10	10	10	10	20
6	7	8	5	9	1	4	7	7	Aguilera Leopoldo	6	6	10	8			9						19
4				8		1	2		Alfonso Gustavo													
6				9		2			Arguelles Elicio			14		8		7						18
6			9	9		9			Bayon Vicente				12			7						
									Berif Andre A.							8	8	7				
6	6		7	7	7	9			Cadenas Julio	6	13	10	8	9	7	8		(11)				10
									Cadenas Julito		8	14	9	9	7	6						19
3									Cantillo Capitan													
(11)						8			Capin Jesus													16
	10		7	(11)		9			Carabon Pedro	4	7					5						
10	12	9	8	7	13	9	5	7	Cruz Pablo	6	9	6	9	9	7	9	8	8	8	8	7	16
7		8		7		0	5	6	Cuervo Jose Maria	7	7	7	8	8	7	5	13	7	9	11	14	18
6									Cueto Benito													
									Cutilla Miguel								6		7	8	14	15
5	8		(12)	7	7	2	(11)	7	Diaz Rodrigo	8	9	8	9	9	10	6	11	9	(10)	6	8	(20)
		7							Espinosa Estelban													
7		7	7			0			Frs Julio de la		9					7		6				
6	5	13	11	5	8	9			Fonts Carlos													
	8	8	7	9	7				Garcia Miguel							6						
				4	6				Gomez Mena Alfonso													
									Grabiel Benjamin							2	5					10
							6		Hernandez Charles													
	8	7	8					7	Hernandez Millet						8							
									Herrera Antonio									9	7		9	19
	7								Heymann Walter													
	7		8	5	7	3	4	7	Iturregui J. V.													
									Jones Buddy								7					
	7								Martinez Feline													
			6						Martinez Orlando													
5									Mejer Federico													11
5			8	7	9	9	4	7	Mejer Jose	6	9					6						
6		(15)	8	9	8	9			Mendez Capote		8	17	7		8	9	8	9				17
						0	0		Mendez Nesra				9									
5	5	5							Morales Patiño			6	5						6			
		6	6						Muñiz German													
			6						Muñiz Jorge													
5	6	13	8	9	9	3		(8)	Ochotorena Oscar	6	8	10	8	8	8	6	7	8	9	6	8	17
4	(13)	7	6	8		2	4	4	Ojeda Arturo	4			9	9	8	8				(12)	11	14
									Ovies Joaquin							7						
				5	5		3	5	Ovies Jose	6	7	8	9	8	7	8	6	8	5	8	(15)	16
			6	7	8	0	4	4	Porto Antonio	5	8	4	8	7	9	8	5	9	7		9	16
		14	9	8	9	(11)	9	6	Porto Manuel	12	7	(13)	(15)	9	(11)	6	(14)	10	8	7	11	18
	6		9	8	9	1			Quesada Manuel		9											
	10		9	10	(11)	9			Quesada Serafin		R											11
6	9	8	8	9	8	4		6	Quintero Carlos	7	8	8	9	8	8	7	9	7	8	7	9	17
									Roca Ernesto													18
									Rodriguez Justo						4	8						
7	6		8			10			Saladrigas Victor													
									Sanchez Julio							6						
				8	9	9		7	Sanchez Marcelo			6		(11)								
6						9			Sanchez Thorwald		9					7						
5	6	7	8	8	9	4	4	6	Sardiña Eugenio	3	9	8	9	10	8	(10)	7	9	6	8		19
									Sarra de Sanchez							6						
5	7	8	6	6		1			Saurrelle Carlos													
3									Solis Mendieta M.													
4				6		2	10		Steinhart Frank Jr.	(13)	11	11										
	7		9	6		9	3	6	Villalba Gaston		(14)	6	9			9	5	8				18
5	7			6		3	3		Villalba Mario									9				
			7	7	6	7	1		Caamaño Eduardo			10			9	7						13

Las cifras con un circulo, son premios ganados
Campeon del Club, Manuel de Porto Castañeda
Campeon Nacional, Rodrigo Diaz

Hoy balanceamos todo cuanto se relaciona con el tiro de pichón durante la temporada que acaba de terminar en el Club de Cazadores del Cerro. En el cliché que acompañan estas líneas, aparece un trabajo estadístico de nuestro amigo Felipe Martínez, en el que se detallan todas las tiradas del año, todos los tiradores que en ellas participaron y los premios ganados por cada uno.

Además, publicamos ahora un nuevo estado de los Campeones Nacionales de Pichón que ha habido en Cuba, desde el año de 1916, que fué cuando lo instituyó el Club de Cazadores del Cerro, cuando estaba enclavado en la Loma de la Mulata.

El primer Campeón que hubo en Cuba, fué el señor Isolino Iglesias, entusiasta tirador que estaba retirado, pero que según oímos decir el otro día en El Lucero, estaba limpiando sus armas para volver por sus antiguos laureles. Por cierto que en el primer Campeonato Nacional que se efectuó, el Ayuntamiento de la Habana, según acuerdo 437 del 21 de agosto de ese año, entregó al señor Iglesias una Copa de plata. Y conjuntamente con dicho trofeo, una copia que aún guarda Iglesias entre sus curiosidades.

A continuación insertamos un estado de los Campeones Nacionales de Pichón. Por esa lista que publicamos se verá que Rodrigo Díaz y el doctor Panchito Méndez Capote, fueron Campeones tres veces, y los señores Isolino Iglesias, Felipe Martínez y Orlando Morales, dos veces cada uno:

Año de 1916, Isolino F. Iglesias, (Cerro)	17 de 20
Año de 1917, Isolino F. Iglesias, (Cerro)	20 de 20
Año de 1918, Serapio Rocamora, (Habana)	17 de 20
Año de 1919, Felipe Martínez, (Cerro)	18 de 20
Año de 1920, Alfredo Beale, (Cerro)	20 de 20
Año de 1921, Alberto Recio, (Habana)	19 de 20
Año de 1922, Felipe Martínez, (Cerro)	18 de 20
Año de 1923, Isidro Corominas (Habana)	20 de 20
Año de 1924, Jesús Capín, (Cerro)	19 de 20
Año de 1925, Francisco Méndez Capote (Habana)	20 de 20
Año de 1926, Orlando Morales (Habana)	19 de 20
Año de 1927, Orlando Morales, (Habana)	20 de 20
Año de 1928, José Angel Ors (Cerro)	20 de 20
Año de 1929, Oscar Ochotorena (Cerro)	19 de 20
Año de 1930, Rodrigo Díaz, (Cerro)	20 de 20
Año de 1931, Vicente Bayón (Cerro)	18 de 20
Año de 1932, Rodrigo Díaz, (Cerro)	17 de 20
Año de 1933, No se celebró.	
Año de 1934, Manuel Porto, (Bejucal)	18 de 20
Año de 1935, Francisco Méndez Capote (Habana)	20 de 20
Año de 1936, Francisco Méndez Capote (Habana)	18 de 20
Año de 1937, Rodrigo Díaz (Cerro)	20 de 20

Tres veces campeones Rodrigo Díaz y F. Méndez Capote.
Dos veces campeones Isolino, Felipe y Orlando.

Dorothy Round, estrella del tennis, conquistadora de buenas victorias con la raqueta, es vencida a su vez por Cupido. Aquí vemos con el traje de novia a la magnífica tennista que ingresa en la categoría de las «madres de familia».

Disminuyen los Cubs la ventaja del N. Y.

Derrotaron en el juego de ayer a los Cardenales con la anotación de 8 por 5

CHICAGO, septiembre 7 AP. Con Big Bill Lee pitcheando en buena forma y Phil Cavarretta bateando oportunamente, los Cubs de Chicago alcanzaron una importante victoria hoy sobre los Cardenales con anotación de ocho por cinco, para reducir la ventaja de los Gigantes de New York, que estuvieron vacantes, a dos juegos y medio.

La victoria resultó la 11a. de los Cubs sobre los Cardenales en los 13 juegos que han celebrado este año Lee haciendo su quinta aparición en el box en busca de su 13a victoria del año, tuvo de sus compañeros un buen ataque desde el principio El pitcher derrotado fué un antiguo Cub, Fred (Sheriff) Blake, quien pitcheando todo el juego permitió 11 hits tres de ellos de Cavarretta.

Los Cubs parecían que iban a obtener una fácil victoria cuando le hicieron a Blake cuatro carreras con cuatro hits, todos después de tener dos outs, en el primer inning. Demaree comenzó con un doble; entonces Harnett recibió una base por bolas y le siguieron hits de Hack y Steinbank y un doble de Cavarretta.

En el segundo, sin embargo, los Cardenales redujeron la ventaja en dos carreras por hit de Padgett, triple de Gutteridge y fly de Durocher. Los Cubs consiguieron otra carrera en su segunda mitad cuando Galan conectó de hit por el short, se robó la segunda y siguió a home por hit de Herman, pero los Cardenales pronto le rispotaron con dos más en el tercero, por hits de Brown, Padgett y Gutteridge.

Con un home run en el quinto Don Padgett puso a iguales el score, pero de ahí en adelante, los Cubs fueron dueños de la situación pues Lee no permitió un hit más en el resto del juego.

Los Cubs hicieron sus anotaciones finales en el quinto por error de Gutteridge y hit de Galan, y en el sexto dos, por hits de Hack y Harnett seguidos de un doble de Cavareetta

Johny Mize que estaba fuera de juego por un dead ball recibido durante la serie con los Gigantes, bateó de emergente en el inning final y se cree que mañana volverá al juego regularmente.

El score:

San Luis

	V.	C.	H.	O.	A.	E.
T. Moore, cf	4	0	0	1	0	0
Brows, 2b	4	1	1	1	6	0
S. Martin, 1b	3	1	0	14	0	0
Medwick, lf	4	0	0	3	0	0
Padgett, rf	4	2	3	1	0	1
Gutteridge, 3b	3	1	2	0	4	1
Durocher, ss.	2	0	0	0	3	1
Bordagaray (1)	1	0	0	0	0	0
Owen, c	3	0	1	4	0	0
R. Moore, (2)	1	0	0	0	0	0
Blake, p	3	0	0	0	1	0
Mize, (3)	1	0	0	0	0	0
Totales	34	5	7	24	14	3

1) bateó por Durocher en el 9o.
2) bateó por Owen en el noveno.
3) bateó por Blake en el 9o.

Chicago

	V.	C.	H.	O.	A.	E.
Galan, lf	5	1	2	1	0	0
Herman, 2b	5	0	1	2	2	0
Demaree, rf	4	1	1	2	0	0
Hartnett, c	3	2	1	3	0	0
Hack, 3b	3	2	2	3	4	0
Stainback, cf	4	1	1	2	0	0
Cavarretta, 1b	4	0	3	14	0	0
Jurges, ss	4	0	0	0	3	0
Lee, p	4	1	0	0	4	0
Totles	36	8	11	27	13	0

Anotación por entradas:

San Luis . . . . .022 010 000—5
Chicago . . . . . 410 001 20x—8

SUMARIO: Empujadores: Padgett 2, Gutteridge 2, Durocher, Galan, Herman, Hack, Stainback, Cavarretta 4. Two base hits: Padgett, Demaree, Cavarreta 2. Three base hit. Gutteridge a Brown a S. Martin. Quedados en bases: San Luis 4, Chicago 6. Bases por bolas: Blake 2. Lee 2. Strike outs: Blake 4, Lee 2. Umpires: Sears, Stark y Stewart. Tiempo 1.40. Concurrencia: 8476.

ESTA PREPARANDO EL CLUB FORTUNA BUENA EXCURSION A HERSHEY

Jugarán con el equipo del Central que lucha por reconquistar el primer lugar

Los juegos próximos de la Liga Nacional de base ball amateurs son esperados con verdadero interés ya que están a punto de decidirse muchos lugares. Hershey y Fortuna siguen en la pelea dura. Van al game del domingo con unos deseos enormes de triunfar y se espera que sea un choque a sangre y fuego. Los fortunistas están movilizando a todos sus leales para que respondan como un solo hombre en el game inmediato.

Véase el llamamiento que hacen a sus fanáticos:

Excursión a Hershey del Fortuna S.C.

El día doce domingo, señalado para medir sus fuerzas el Club Fortuna y el Hershey en sus propios terrenos es necesario que no falte un solo fortunista, como tampoco la legión de simpatizadores con que cuenta la sociedad de Malecón 44.

Se está preparando la excursión, para salir a la una de la tarde desde Casa Blanca por los trenes de Hershey, y si usted está interesado en presenciar un juego donde el Fortuna demostrará su condición de campeón, diríjase al Club por el teléfono M-1324 antes del día diez del actual.

Que no falte un solo fortunista, para dar ánimo a nuestros compañeros.

Y otros programas

Y el sábado jugarán Atlético de Cuba y Regla, en los terrenos del Cubaneleco. Es el game suspendido por lluvia hace dos semanas.

El domingo está repartido así los desafíos en los terrenos de la Habana:

En el Vedado Tennis .
1. Atlético vs. Vedado.
2 Escuela Naval vs Regla.
En el Cubaneleco:
1. Yara vs ADC.
2. Universidad vs. Cubaneleco

COMENTARIOS DEPORTIVOS

«Babe» Didrickson, la atleta olímpica americana, se ha demostrado como una admirable golfista, bajo Tommy Armour

(Por Alberto Wells)

Según Tommy Armour, un experto en «golf» que pocas veces se equivoca en sus profecías, Mildred «Babe» Didrikson será dentro de poco la mejor golfista de todas las épocas. «Siento no haberme hecho cargo de ella hace dos años, porque a esta fecha los mejores profesionales estarían pasando apuros sin cuento».

Después de dos años jugando profesionalmente, en los que no logró destacarse, la antigua estrella olímpica se dirigió a Armour, para que fuera él quien la instruyera acerca de la forma de mejorar su juego. El mencionado maestro, a quien corresponde gran parte del éxito del inglés Henry Cotton, por ejemplo, está reputado como uno de los instructores de «golf» más competentes que han existido, y dice que su discípula posee una fuerza superior a la de cualquier otra mujer que practicara ese deporte en todos los días de su vida.

—Puede compararse con los profesionales masculinos, excepto esos tiradores excepcionales tales como Jimmy Thomson, Sam Snead y alguno más. El otro día la vi como hacía tiros, con consistencia, de 250 yardas, y la misma fortaleza despliega cuando está usando los «irons».

Armour se fijó por primera vez en Miss Didrikson, cuando estaba practicando para un torneo de Chicago, y ahora que está seguro de su promesa como formidable jugadora, no vacila en augurarle un porvenir color de rosa.

—Fué una verdadera lástima que no se la hubiera enseñado apropiadamente cuando comenzó a jugar—ha dicho Armour—porque hoy sería la mejor golfista del mundo. Todo lo que sabía era darle a la bola, pero sin ninguna técnica, a pesar de lo cual ha sido suficiente que yo la instruyera una sola vez sobre cualquier punto, para que ella se adaptara a mis enseñanzas como si lo hubiera estado haciendo toda la vida. No le tomará mucho aprender correctamente toda la mecánica del deporte, y el mes que viene me propongo dedicarme a injertarle estrategia, que es también un factor principal.

Dentro de un año—continuó Armour—la muchacha estará en condición de vencer a los mejores «amateurs», y de mantenerse a la altura de los profesionales, porque es la única mujer que he encontrado en toda mi vida con fuerza suficiente para ser colocada frente a los profesionales. Creo que por esa circunstancia de su fortaleza, será superior a Joyce Wethered. No me gusta encomiar demasiado a los jugadores de «golf», pero no tengo inconveniente en arriesgar mi reputación como profeta, cuando se trata de una jugadora excepcional como Miss Didrikson.

Cuando Miss Didrikson se hizo al profesionalismo, tras su enorme éxito en las Olimpiadas de 1932, se le predijo una gran carrera, predicción que no se había visto colmada hasta ahora. Pero Armour dice que la muchacha habrá de llegar a la cúspide, y su opinión tiene tal valor que no tenemos inconveniente en aceptarla como buena.

BILL TERRY FIRMO NUEVO CONTRATO CON LOS GIGANTES

Ganará $40,000 anuales y estará a cargo también el sistema de sucursales

NEW YORK, septiembre 7. (AP.)—Bill Terry puso su firma hoy en su nuevo contrato de cinco años que le asegura una entrada de $40,0000 anuales y entonces predijo que sus Gigantes ganarían el pennant viajando.

La firma del contrato ocurrió en un día en que los Gigantes estuvieron libres antes de iniciar su viaje hacia el Oeste. Su antiguo contrato de $27,500 por año que tenía un año más de vida ha sido cancelado para poner en vigor el nuevo que convierte a Terry en Manager General, teniendo a su cargo el sistema de sucursales y la dirección del club en el terreno y el manager mejor pagado de las Mayores.

«Esto podrá parecerles una tontería, pero yo sinceramente creo que los Gigantes jugarán mejor pelota viajando, teniendo el pennant a la vista, que la que ellos podrían jugar ante sus partidarios en sus terrenos», dijo Terry.

En el primer lugar el club ha demostrado pelear con coraje y ahora dispone de la mejor combinación de pitching y ataque de que ha disfrutado en todo el año.

Los Gigantes generalmente han resultado un buen club viajero. Concurrencias hostiles les han dado mayor coraje que desconcierto desde los días de John McGraw. Ellos han ganado la mayor parte de sus campeonatos viajando y ello incluye el primer campeonato ganado bajo la dirección de Terry en 1933.

El único handicap en contra que tiene un club visitador, agregó Terry, es que tiene que jugar necesariamente la última entrada, esté o no al frente en la anotación.

Los Gigantes comienzan su viaje final mañana en Brooklyn, y visitarán a seis rivales antes de regresar a Polo Grounds. Ellos creen que podrán mantenerse durante todo el tiempo en el top; sin embargo, no han hecho planes acerca de la distribución de su parte del dinero de la serie mundial, pero, de Terry para abajo, hasta la mascota, todos creen que serán los rivales de los Yankees en ella.

Terry habló finalmente de que los Cubs no están fuera de la pelea, a pesar de su slump, y de que los principales responsables de la posición que ahora ostenta el club han sido Mel Ott, con su trabajo en la tercera esquina y como bateador; Harry Danning, con su magnífico catching durante la ausencia de Mancuso, con quien compartirá el trabajo el resto de la temporada, y la vuelta oportuna de Schumacher para cubrir la vacante de Castleman.

Entre sus planes futuros, dice Terry, está el de que Danning se haga cargo de recibir los lanzamientos de los pitchers derechos Schumacher y Gumbert, mientras que Mancuso le recibirá a Carl Hubbell y Cliff Melton.

PIERDEN LAS ESTRELLAS DE GUME FRENTE AL TEAM DEL REGIMIENTO 7. 7 POR2

El domingo por la mañana, se llevó a cabo el desafío entre los clubs semi-juveniles, Séptimo Regimiento Jr. y Estrellas de Gume, ganando los primeros con anotación de 7x2.

Se distinguieron en este encuentro por los vencedores, los hermanos Tabernilla, Formoso y Miranda. Por los vencidos, Arévalo, Madan, Suárez y Rodríguez.

Para el domingo por la tarde, las Estrellas de Gume, se enfrentarán con el potente club Ceiba Star y pondrá en la línea de fuego a su pitcher estrella, Montada para contener a los sluggers de la Ceiba.

Al mismo tiempo por este medio retan a los clubs Laboratorios Valdés, Academia García, Deportivo de Sola, Estrellas de Batista, Academia Uria y Estrellas de Ribe, pudiendo enviar los retos a Gumersindo Valle, San Lázaro 110. Habana.

E.C.D. 2016

EN LA CIUDAD DE CARDENAS OCURRIERON EN AGOSTO 68 CASOS DE MALARIA Y HAY 25 YA EN ESTE M

INFORMACION TELEGRAFICA *DEL INTERIOR DE LA ISLA*

Por nuestros corresponsales a través del hilo directo del DIARIO

INTERES POR EL MUSEO

CARDENAS, septiembre 7. DIARIO Habana. En los últimos días han visitado el Museo Municipal, «Oscar M. de Rojas» distintas personalidades extranjeras, que lo han reputado como el más completo pero peor instalado de la isla.

Asombra a los visitantes, en efecto, la cantidad de tesoros artísticos e históricos que alberga dicha dependencia, en medio de un edificio en precario, que no ofrece ni garantías de seguridad.

Aquí se considera que bien podría el Estado, por medio de la Secretaría de Educación o del Congreso, acudir en auxilio del referido Museo.

Especial.

Suicidio de una anciana

LIMONAR, septiembre 7. DIARIO. Habana.—Anoche, en la finca «Llarini», de este término, se suicidó prendiéndose fuego la anciana de 79 años, María Peñate, que estaba enferma desde hacía muchos años.

Martínez,
Corresponsal.

Suicidio frustrado

RANCHO VELOZ, septiembre 7. DIARIO. Habana.—La joven campesina Amalia Benavides trató de suicidarse hoy prendiéndose fuego.

Su estaddo es gravísimo.

Sarabia,
Corresponsal.

Construirá la Cruz Roja local un hospital en Cienfuegos

CIENFUEGOS, septiembre 7. DIARIO. Habana.—Reina gran entusiasmo en esta ciudad con motivo del Decreto del Presidente Laredo Bru, concediendo una faja de dos mil varas de terreno propiedad del Estado con destino a la construcción en Cienfuegos de un Hospital Dispensario de la Cruz Roja Cubana.

Las obras se acometerán en breve con cargo a los diez mil pesos entregados ya al Presidente de aquella sociedad benéfica, Lcdo. Pedro Fuxá, por el Secretario General del Consejo Supremo Nacional, teniente coronel Figarola.

Dicho hospital será dotado con el debido instrumental moderno.

El Lcdo. Fuxá nos declaró esta mañana que al acto de la colocación de la primera piedra asistiría la señora esposa del Presidente de la República, señora Leonor Montes, que es la Presidenta del Comité de Damas de tan respetable institución.

Con ese motivo se efectuará una semana de fiestas populares en Cienfuegos.

Obdulio,
Corresponsal.

Aplicación del Plan Trienal

RANCHO VELOZ, septiembre 7. DIARIO. Habana.— Alfredo Valmañana, Presidente de la Asociación Local de Colonos, presentó hoy un ejemplar de la «Gaceta Oficial» con la Ley de Coordinación Azucarera ante el Juez de Quemados de Güines para impedir el lanzamiento de un compañero en precario.

Se estima que es ésta la primer aplicación del Plan Trienal en la zona.

Sarabia,
Corresponsal.

Muerte misteriosa

CIENFUEGOS, septiembre 7. DIARIO. Habana.—En el barrio de Cartagena, término municipal de Rodas, fué agredido misteriosamente a balazos el señor Roberto Sosa Ramírez, de 40 años y vecino de aquel lugar.

Traído a Cienfuegos, falleció en el camino.

Se ignora el origen del hecho, pero se asegura que el difunto tuvo relaciones turbias con ciertos bandoleros de la región.

—Con asistencia de 470 maestros se viene celebrando un cursillo de orientación pedagógica en la Escuela Superior local, bajo la dirección del Dr. Conrado González Fundora.

—Continúan celebrándose reuniones pro-Universidad Central en Cienfuegos. Se estima que Cuba tener, por su población, cuatro centros de esa naturaleza.

Obdulio,
Corresponsal.

Pena de muerte por fusilamiento para cuatro encausados

CAMAGUEY, septiembre 7. DIARIO, Habana.—En la Audiencia de esta ciudad comenzó a verse la sensacional causa seguida contra los procesados Arturo Bueno, Arcadio Riverio, Celia Contreras y Juan Rodríguez Corona, para quienes interesa el Fiscal pena de muerte por fusilamiento como responsables del vil asesinato perpetrado en la persona del anciano Manuel Domínguez Hernández.

El tribunal se encuentra integrado por cinco magistrados y presidido por el Dr. Dionisio Lamar Almanza. Actúan, de Fiscal el Dr. Don Rodríguez y de defensores, los licenciados Rodolfo Don, Aedo del Río y Calderón.

En esta ciudad ha causado honda pena la difícil situación de los procesados.

Corresponsal.

Otras noticias de Camagüey

CAMAGUEY, septiembre 7. DIARIO. Habana.—La «Agrupación Bloque Revolucionario Popular» se ha dirigido al Secretario de Sanidad protestando del estado insalubre del término, donde las epidemias diezman a la población.

—Se está organizando una excursión masónica a Cárdenas.

Hernández,
Corresponsal

Entusiasmo religioso en Santiago de Cuba

SANTIAGO DE CUBA, septiembre 7. DIARIO. Habana.—La ciudad encuéntrase engalanada y con aspecto de fiesta con motivo de la llegada de centenares de forasteros que visitan los distintos lugares históricos y demuestran su alegría.

Hoy se efectuarán las tradiciones fiestas de la Virgen del Cobre en su Santuario. Dos Arzobispos, MM. Ruiz y Zubizarreta, dirán las misas. Habrá una procesión en aquella histórica villa y los veteranos de la independencia llevarán en hombros la sagrada imagen.

Más tarde, se efectuará una verbena pública.

Las casas de huéspedes y los hoteles están abarrotados y continuamente llegan ómnibus, máquinas y trenes conduciendo más peregrinos.

García,
Corresponsal.

EL ALCALDE HABLARA POR RADIO ESTA NOCHE SOBRE UNA OBRA DEL DR. REMOS

Esta noche, en la acostumbrada audición de los «Miércoles Cubanos», que organizó el Departamento de Cultura del Municipio se radiará desde la Emisora C. M. B. Z. «El Progreso Cubano», la comedia original del doctor Juan J. Remos, titulada: «La Corriente del Siglo».

La obra será interpretada por el cuadro artístico que dirige la primera actriz Martha Martínez Casado y de la que es primer actor el señor Carlos Badías.

El doctor Antonio Beruff Mendieta usará el micrófono para hablar acerca de la obra literaria del doctor Remos.

Antes de la escenificación de «La Corriente del Siglo», su autor, el doctor Remos, pronunciará una breve charla alrededor de la importancia que tiene la obra de difusión del Teatro Cubano, que se realiza y de la protección que por las instituciones oficiales y del pueblo en general deben merecer las obras y los autores de nuestra tierra.

La Banda Municipal que dirige el Maestro Emilio Reinoso, ejecutará selectas composiciones musicales en los entreactos, de acuerdo con el siguiente rograma:

1.—Intermezzo Frívolo. A. Bonachea.

2.—Contradanza «Los Ojos Azules» José Sierra.

3.—Canción Patriótica «Las Profecías de Heredia. (Arreglo de E. Reinoso).

4.—Contradanza «El Conde Alarcos». Manuel Delmonte.

5.—Gran Fantasía «Cuba». C. Anckermann.

CASUAL

Teresa Bello Ginores, de 60 años y de Josefina 18, Víbora, fué asistida en el Primer Centro de Socorro, de lesiones menos graves, que sufrió en Monte y Aldama, al resbalar y caer al pavimento.

HURTO DE PRENDAS

José Candelo Carballeira, de 34 años y de Neptuno 140, denunció en la Cuarta Estación, que al regresar a su domicilio, notó que le habían sustraído ropas y prendas por valor de 25 pesos.

Se verá hoy en Urgencia el juicio por la ocupación de una ametralladora en un baúl que tenía el fondo simulado

La causa está radicada por numerosos delitos, pues las autoridades del SIM han informado que se trata de una conspiración y contrabando de armas. Otro juicio suspendido

Dos juicios de importancia tiene señalados para hoy el Tribunal de Urgencia. Uno de ellos, el que se sigue por tenencia de arma y de pertrechos de guerra, propaganda sediciosa y asociación ilícita, contra Francisco Picó Hernández, Agilberto Alonso y José Blanco Gutiérrez. Este caso se produjo, como se recordará, por la ocupación de un baúl con doble fondo donde se encontraba una ametralladora y parque para la misma. El otro caso, es contra varios acusados por infracción del decreto-ley número 3 sobre las huelgas ilícitas. Los acusados son R. W. Chapman, administrador del matadero de Lykes Bros, en esta capital, Alvaro Fernández Varela, Francisco Ramos Pérez, Pedro C. Rodríguez, Anastasio Chacón Penie, Eusebio Delgado Ruiz, Enrique Marsans Tejada, Hortensia López Ojito, Julián Olivero Otero, Jose Anastrillo y Pablo Olivera Quevedo, obreros de dicho matadero. Entre los letrados que defienden está el doctor Rafael Quintana.

Los otros dos casos que tiene fijados Urgencia son: contra Juan González Ruiz, por portación de arma, y contra Sergio Vasconcelos Durán, por uso de arma.

Urgencia suspendió ayer todos los juicios, con excepción del de Esteban Blanco, por tenencia de arma, que fué absuelto y defendido por el doctor Israel Camus. Y para el día 10 del actual señaló los casos contra Armando Morales Morales, por el atentado terrorista en Bejucal a la residencia del señor Manuel Raíces, y contra Alberto Morejón Martínez, por el asalto y robo a las oficinas y garage de los Omnibus Aliados de Concordia 186.

La Sala de la Civil del Tribunal Supremo

Esta Sala, a pesar de que ya no conoce de numerosos asuntos que han pasado a la de lo Contencioso-administrativo y de Leyes Especiales, radicó durante el pasado año judicial 533 asuntos, descompuestos en recursos de casación por quebrantamiento de forma, por infracción de la ley y por ambos motivos, revisión, competencias y quejas, y dictó 455 resoluciones entre sentencias pronunciadas en dichos recursos, autos definitivos y resoluciones en competencias. Además, despachó 50 suplicatorios y libró 4963 comunicaciones y cartas órdenes.

Integran la Sala a que nos referimos, los doctores Manuel Martínez Escobar, Presidente, y Guillermo de Montagú, Gabriel Pichardo, José F. Perera, Julián de Solórzano, Guillermo Chaple y Carlos M. de la Torre, Magistrados. Secretario, el doctor Pascual de Rojas Piñeiro, que retornó a su despacho el pasado lunes, después de haber pasado por el dolor de la muerte de su esposa. El Oficial de Sala el señor Ricardo G. Lavín, y Oficiales de Secretaría los doctores Raúl López de Villavicencio y Rubén Cañizares Verdes; Oficial Clase A, el señor Guillermo Romero Agramonte, y Auxiliares las señoritas Natalia Mesa Valdés, Nila Bermúdez Collazo, Rosa Clavijo García, Margarita Silveira, Mariela Fierros, Berta Barrios y Raquel Barrena Díaz Albertini, y señores Francisco García, Rolando Porro, Rafael Hernández Lapido, Angel Cañas y Walfredo Piñera, todos los cuales rinden una labor digna de encomio.

Suspendido el juicio por la falsificación de cheques de Hacienda

Una vez más suspendió la Sala Primera de lo Criminal de la Audiencia el juicio contra Pascual Díaz Dobaños y otros acusados de la falsificación de cheques de la Secretaría de Hacienda en 1934 por valor de $10,000.00. En breve se conocerá el nuevo señalamiento. Este juicio se ha suspendido en numerosas ocasiones y ayer lo fué por no haber sido debidamente citados todos los procesados, muchos de los cuales están en libertad provisional.

El doctor José Miguel Pérez Lamy, que defiende a Ciro Boucougnani en el proceso anterior, se ha hecho cargo de la defensa del Teniente Coronel Ernesto Varela Abreu, que perteneció al Ejército de México y el cual está acusado de haber falsificado documentos oficiales consistentes en actas del Registro Civil, al objeto de introducir en el territorio nacional a su menor hijo nombrado Jacobo, al que quería traer de la nación mexicana.

EL PADRE DE ANDREA BARRIOS DECLARO QUE SU HIJA NUNCA EXPUSO SUS IDEAS SUICIDAS

Cree que la muchacha no se mató porque no tenía motivos para ello. El capitán M. A. Rodríguez mantuvo el criterio de que Andrea se suicidó. Quizá informen hoy los peritos

Sensacional, por todos conceptos, en cuanto a la declaración de los primeros testigos, y en cuanto a los debates que se suscitaron, fué la sesión de ayer, segunda del juicio de la causa contra el Dr. Fidel Alonso Caíñas, la señora Olga Galiana Salazar y Otilia Alvarado Facenda, por la muerte de Andrea Barrios. Acudió más público que el día anterior, distinguiéndose un crecido grupo de damas, entre las que vimos a la doctora Rosalía Camín, estudiantes, abogados, procuradores y otros profesionales, así como miembros del Poder Judicial y del Ministerio Fiscal, que no intervinieron en el juicio. La sesión fué relativamente corta, pues comenzó a las tres y cuarenta minutos y se suspendió a las cinco, para continuar el juicio hoy, a las dos de la tarde, en que seguirá declarando el capitán de la Séptima Estación de Policía, Miguel Angel Rodríguez, que no pudo terminar ayer. Hoy puede que se practique la prueba pericial médica, a cargo de los doctores Israel Castellanos, director del Gabinete Nacional de Identificación; Manuel Barroso, Antonio Barreras, Manuel Galigarcía, Mora, Valdés Castillo otros, los cuales puede decirse tienen la decisión del caso debatido, ya que los tres primeros afirman que se trata de un homicidio, mientras los últimos afirman que es suicidio.

Los testigos de ayer declararon en el orden y forma siguiente:

Bernardino Barrios, padre de Andrea. Es el acusador particular personado, y al que dirige el doctor Joaquín Velasco; relata, a preguntas del Fiscal, Dr. Armando Barrientos, que en la mañana del 15 de marzo último fué avisado en su casa del reparto Rocafort, por un vigilante de la Estación de Policía de Luyanó, cuyo nombre desconoce, que su hija se había dado un tiro, sin que le diera más detalles. Se dirigió inmediatamente a la casa Jovellar 57, y ya no estaba allí el cadáver, siendo recibido por el doctor Alonso Caíñas, el cual le explicó cómo la muchacha se había suicidado, llevándolo hasta la habitación que ocupaba. Aunque no vió nada que le llamara la atención en la casa, no le gustó la forma en que se expresó el procesado, porque creyó notar en él algo de misterio. De la casa citada se dirigió a una funeraria de la Calzada de la Reina, donde estaba tendido el cadáver y allí oyó decir clara e indistintamente al referido Dr. Alonso Caíñas, cuando llegó el doctor Israel Castellanos para comenzar sus investigaciones científicas y determinar si era suicidio u homicidio; «Nos fastidiamos». Esto, afirma el señor Barrios, lo oyó él, que estaba cerca del procesado, y también otras personas.

En cuanto a los antecedentes sólo puede decir que la última vez que vió a su hija fué en los alrededores de Nochebuena, en que Andrea estuvo en la casa de Rocafort y aunque la notó algo desorientada habló de dicha festividad y le regaló a él cinco pesos y al hermanito menor otros cinco, ratificándole él a su hija que ya sabía que cuando todo le faltara siempre tendría un pedazo de pan en su casa. Afirma el declarante que su hija no podía tener motivos para suicidarse, porque era alegre, gustaba de gozar la vida y era joven. Los letrados defensores, doctores Portocarrero, Sandrino y Soto Barroso atacan, a su turno, al testigo, tratando de desvirtuar cualquier concepto que pudiera estimarse acusatorio para sus defendidos, apuntando el hecho de que mal podía el señor Barrios saber si su hija quería suicidarse pues hacía tres meses, según su propio dicho, que no la veía. Pero el testigo mantiene sus manifestaciones y se promueve el primer debate, en que interviene el Presidente, Dr. Enrique de Almagro, quien trata de encauzar la investigación al debido esclarecimiento del hecho.

Dr. Aquiles Azcuy: Está declarando como testigo, y al terminar, el Abogado Fiscal, Dr. Armando Barrientos interesa que se le cite y concurra para cuando haya de practicarse la prueba pericial médica, ya que puede dar detalles de cuanto vió en los primeros momentos en el cadáver de Andrea. Dijo el Dr. Azcuy que avisado del hecho, concurrió a la casa de Jovellar 57, y aunque de primera intención estimó que era un caso dudoso porque observó que el cadáver de Andrea Barrios presentaba una mancha de sangre producida al parecer por alguna contusión, en el antebrazo izquierdo, pudo convencerse después de lavar esa parte, de que no era tal cosa, sino mancha provocada por la sangre que había brotado de la herida; esto fué lo que le hizo desechar sus dudas primeras, y aunque no puede afirmar si se trata de un suicidio o de un homicidio, porque no tiene elementos para ello, sí puede asegurar que sus iniciales sospechas se desvanecieron. Sobre extremo tan importante insiste el representante del Ministerio Fiscal, ansioso siempre de buscar la verdad; el testigo mantiene esas manifestaciones, y se aclara por el Dr. Almagro que el doctor Azcuy no concurre ahora como perito, sino como testigo; de ahí que el repetido doctor Barrientos insiste en la nueva comparecencia del testigo para la prueba pericial, a lo que accede la Sala, tras deliberar.

El Dr. Azcuy aporta datos interesantes de lo que vió: la sangre de la herida no brotaba ya, porque la muerte databa de ocho o diez horas, —eran las nueve de la mañana cuando él concurrió a la casa— pero sí estaba algo húmeda la sangre de las ropas de Andrea, sin que la de la herida estuviera coagulada; notó que las ropas de la cama en que yacía Andrea, estaban en completo orden, sin que hubiera visto los zapatos que había calzado, pero sí que en la casa estaba todo absolutamente normal.

También lo estaba el doctor Alonso Caíñas, que se le presentó como médico y comprovinciano, ya que ambos son de Pinar del Río; oyó diversos comentarios que se hacían allí entre los concurrentes, periodistas muchos de ellos, comentarios que eran los de los moradores de la casa no habían escuchado disparo alguno durante la noche; habló con el capitán Miguel Angel Rodríguez, al marcharse, y extendió el certificado al sargento Muñoz, de la Policía Nacional, certificando en que sólo constaba la herida de Andrea y su defunción, pero sin que pudiera entonces decidir si era suicidio u homicidio, al menos oficialmente, porque como ha dicho antes, no tenía elementos para comprobar una u otra cosa.

Después de la delaclaración del señor Ignacio Padrón, que carece de interés en cuanto al esclarecimiento del hecho y sus posibles autores, penetra hasta estrados el capitán Miguel Angel Rodríguez. Explica que fué avisado en la mañana del 15 de marzo último de que en la casa Jovellar 57 había una mujer muerta; ese aviso se lo dió una voz de mujer, la de Otilia Alvarado —la sirvienta—, por lo que se dispuso a personarse allí y proceder a las actuaciones. Al llegar fué recibido por el doctor Alonso Caíñas y su esposa señora Olga Galiana, los cuales estaban completamente tranquilos. Fué hasta la habitación donde estaba el cadáver, la última de la casa, teniendo para ello que atravesar las anteriores, o sean la primera, que era cuarto de vestir y donde nadie dormía, la segunda, donde lo hacía el matrimonio, y la tercera donde dormían Otilia y la niña Vivian, hija del matrimonio, pudiendo observar que todo estaba en estado normal y sin que viera mancha alguna de sangre ni nada que le hiciera sospechar de un crimen; y esto lo puede asegurar porque posee unos espejuelos especiales, dijo, que le permiten observar hasta el más ligero detalle.

Vió el cadáver de Andrea, con la herida en el pecho; de la que había manado abundante sangre, la cual se había corrido hasta la parte de las espaldas manchando las ropas de vestir y las de cama; la muchacha aparecía con el revólver al lado y los brazos echados sobre el pecho; eran las ocho y cinco de la mañana. Actuó con varios de sus subalternos, y recuerda que el doctor Azcuy dijo en el primer momento que se trataba de un caso dudoso, pero después, en vista de que el mismo doctor Azcuy manifestó que era un caso franco de suicidio, porque comprobó que la mancha en el antebrazo izquierdo de Andrea no era de contusión sino de la propia sangre brotada de la herida, procedió a dar cuenta al Juzgado de Instrucción de que era suicidio, contestando el Juzgado que levantara acta y diera cuenta. Y recuerda también que el doctor Alonso Caíñas se opuso a que se tocara lo que en la habitación había, lo cual él había ordenado antes hasta no conocer el criterio del doctor Azcuy, pero él le contestó al procesado, que él, Rodríguez, era el Juez allí y hacía lo que estimaba por conveniente.

Afirma que en las ropas de la cama donde yacía Andrea había manchas de sangre; que el cadáver fué colocado por la gente de la funeraria envuelto en sábanas dentro de una canasta a propósito que fué manipulada intensamente en la habitación donde ocurrió el hecho y después trasladada hasta las escaleras por las primeras habitaciones a que hemos hecho referencia, por lo que forzosamente, asegura, tuvo que dejar manchas de sangre en las mismas, como las hubo de dejar en las escaleras donde la canasta con el cadáver estuvo interceptada por más de media hora. También dijo que el cadáver fué despojado de las ropas, las cuales fueron materialmente regadas por toda la habitación, produciendo manchas de sangre. La casa de Jovellar, afirma, estaba limpia, ordenada y nada podía hacer suponer que allí se hubiere cometido un crimen.

El capitán Rodríguez habla con énfasis, rebatiendo con tesón las preguntas de los doctores Barrientos y Velasco, a tal extremo que ello provocó incidentes que fueron solucionados por el doctor Almagro; esos incidentes, es preciso decirlo, consistieron en el deseo del Dr. Barrientos de aclararlo todo, el doctor Velasco de demostrar el homicidio, y del capitán Rodríguez de dejar aclarado que estaba diciendo toda la verdad y de que lo del suicidio no es tesis suya sino producto del dictamen del doctor Azcuy.

Hoy, como ya decimos, sigue el juicio con la segunda parte de la declaración del capitán Rodríguez.

AMENAZAS

Fajín Mattar Iduer, de 26 años y de Figuras 18, denunció en la Cuarta Estación, que Celina Pérez, de Salud 69, lo ha amenazado con darle muerte.

Un individuo acusa a un conductor que le dió con un cable

El pasajero protestó contra la orden de salida, antes de que subiera una señora

Compareció ayer en las oficinas de la Policía Secreta Nicolás Sánchez Mestre, vecino de esta ciudad, denunciando que viajaba en un ómnibus de la ruta 32 de la Cooperativa de los Omnibus Aliados y sostuvo una discusión con el conductor del mismo debido a que le dió salida al vehículo antes de que una señora acabara de subir, por lo que estuvo a punto de caer y posteriormente el conductor, yendo él todavía en el ómnibus, le hizo agresión con un cable forrado de plomo del que hizo entrega en dicha Policía. El denunciante fué asistido de lesiones leves en el Centro de Socorro, dándose cuenta al Juzgado Correccional de Marianao, ya que el hecho ocurrió en ese término.

Sustrajeron las mercancías de un camión.

También denunció ante la Secreta Félix Hernández, de Emna 13, en Jesús del Monte, que en mayo último, viajando en el camión 6011 de la Habana a Bayamo, le sustrajeron mercancías por valor de 18 pesos, que llevaba en un bulto, el cual tuvieron que desatar los autores. No sospecha de persona alguna.

Una compra de materiales.

Igualmente Antonio Chao Fernández denunció a la Secreta que compró a Octavio Izquierdo materiales servibles de la demolición de la casa en construcción sita en Real 85, Marianao, pagándole a aquél 45 pesos y al tratar de extraerlos no lo pudo hacer por la negativa de los que allí estaban. Se pasó el caso al Juzgado Correccional de Marianao.

Desapareció el traje.

Y Alberto Maury, de 8 y 5a., reparto Miramar, dió cuenta en la Secreta que envió su traje a lavar a la tintorería sita en Neptuno 251, y al recogerlo le entregaron un saco distinto, siendo inútiles sus gestiones para lograr que le den el suyo, por lo que le han perjudicado en 30 pesos valor del flus entero. Se dió conocimiento al Juzgado Correccional de la Cuarta Sección.

Doce supertrasatlánticos con un total de 250,000 toneladas se construirán en los astilleros del Imperio Japonés

Según los estudios verificados por un médico nipón, los hombres de sangre y tipo «C» tienen verdadero carácter y firmeza para actuar como diplomáticos y en cargos oficiales

El Japón construirá doce supertrasatlánticos con un total de ciento cincuenta mil toneladas, antes de 1950. La orden de construcción de dichos buques ha sido dado por las dos grandes compañías de navegación «Nippon Yusen Kaisha» y «Osaka Shosen Kaisha», a los Astilleros Mitsui, Mitsubishi y otros. Los expresados barcos representan una parte del programa de construcción naval del Gobierno, de los super-buques tipo A. El presupuesto del Ministerio de Comunicaciones de 33 millones 750.000 yens, como subvención para la construcción de los citados buques, ha sido aprobado en la última sesión de la Dieta Imperial.

De los buques de referencia, serán destinados siete, con un tonelaje total de 194.500 toneladas, a la compañía «Nippon Yusen Kaisha», y cinco, con un total de 55.000 toneladas, a la línea «Osaka Shosen Kaisla».

La proyectada flota de la primera serie se compondrá de dos trasatlánticos de 10.800 toneladas cada uno, con velocidad de 20 nudos por hora; tres de 16.500 toneladas, con 21 nudos por hora, destinados a la línea «Yukohama-Londres», y dos de 11.700 toneladas, con velocidad hasta ahora desconocida.

Los nuevos buques de la segunda serie se compondrán de la siguiente forma: dos de 12.750 toneladas cada uno, con velocidad de 21 nudos por hora, destinados a la línea de la costa del Este de Suramérica, y tres de 10.000 cada uno, con 20 nudos por hora, que se emplearán en el servicio de la costa del Este de Africa.

Selección científica de los diplomáticos en el Japón

El establecimiento de una Oficina Médica en el Ministerio de Negocios Extranjeros del Japón y la selección exclusiva de personas con la sangre del tipo «C», para futuros diplomáticos, han sido propuestos por el doctor T. Aragaki, oficial comisionado de dicho Departamento.

Como consecuencia de los estudios realizados por el Dr. Aragaki, respecto a la salud de cerca de 800 diplomáticos en el extranjero durante los cinco años pasados, estimaba dicho profesional que es necesario establecer una oficina especial en el Ministerio, encargada exclusivamente de la salud de los expresados funcionarios, así como también de su mejoramiento. También cree necesario que los diplomáticos que se encuentren al frente de difíciles problemas internacionales que les demanden gran responsabilidad, deben ser elegidos entre las personas con la sangre del tipo «C».

Este informe del Dr Aragaki, justamente en momentos en que el Ministerio de Negocios Extranjeros acaba de decidir la adopción de un estricto examen de salud para designación de diplomáticos, es ahora objeto de gran atención. La Oficina de Salud del Ministerio de la Guerra del Japón ha venido ocupándose en la conveniencia de adoptar el sistema del examen de los tipos de sangre para los que deseen ingresar en el Colegio Militar.

El Dr. Aragaki aboga por la posesión del tipo «C», como un requisito indispensable para ser diplomático, sosteniendo que las personas de este tipo de sangre poseen gran control y voluntad férrea, y que tales cualidades del carácter, son ventajas enormes para las funciones que aquéllos tienen que realizar.

El Dr. Aragaki a ese respecto ha manifestado lo siguiente: «Hice un viaje alrededor del mundo, hace dos años, a fin de investigar la salud de los diplomáticos japoneses que se encuentran en el extranjero, y he descubierto que muchos de ellos no son fuertes y por consiguiente, tienen que enfrentar el problema de gastos de medicinas. De este modo, he llegado a la conclusión de que es indispensable establecer una Oficina de Salud en el Ministerio, a fin de encargarse de la salud de los citados funcionarios, adoptándose al mismo tiempo un estricto examen del tipo de la sangre».

TITULOS PARA MARCAR GANADO EXPEDIDOS POR LA S. DE AGRICULTURA

En la Secretaría de Agricultura se han expedido los siguientes títulos para marcar ganado a favor de los señores:

Andrés Rojas Benítez, de la provincia de la Habana; Félix Ramón Sotolongo García y Aniceto Chávez Mondejar, de la provincia de Matanzas; Marcos Nodarse, Natividad Marín Bernal, Dionisio Alvarez, Félix Pestana Ruiz, Antonio González Guerra y Saturnino Francisco Pérez, de la provincia de Santa Clara; Antonio Filiberto Jiménez, José Alonso Alonso, Domingo Manzanal Fernández y Blanca González Aguiar, de la provincia de Camagüey; Arturo Obregón Pupo, Vicente Quintero, Pablo Sánchez Hidalgo, Estulino Calderín, Antonio Bregondo, Juan Díaz Martínez, Inocencio Arias Sosa, Gumersindo Velázquez y Liduvino Quiñones González, de la provincia de Oriente.

Solicitudes de marcas

Han soliictado marcas como ganaderos mayores los señores José Alvarez Brizuela, Rafael Cardoso Aguilar, Fernando y Luis de los Santos; Gregorio Caballero García, y como ganaderos menores los señores Emilio Surís Lasalle, Anselmo y Alfonso, Zoila Cruz, Laureano Gómez Rodríguez, Pastor Castellanos Alvarez, Eulalio Ruiz Navarro, Pedro González Loyola, Angel González Román y Lupercio Silva Escobar.

Apresó la Secreta a un reclamado en causa por lesiones

Anteriormente había sido condenado por sabotaje y por infracción de Lotería

Miembros de la Policía Secreta, del grupo 9, detuvieron ayer a José Marrero Muñoz, conocido por «Chaquetón», el cual está reclamado en causa por lesiones del Juzgado de Guanabacoa. Este sujeto, según el informe que dichos agentes de la autoridad rindieron al jefe de la Secreta, comandante Menéndez, tiene pésimos antecedentes penales, ya que ha extinguido diversas condenas, entre ellas una impuesta por el Tribunal de Urgencia, en causa por sabotaje, y otra por la Audiencia en proceso por infracción de la ley de Lotería. Marrero fué recluído en el vivac a la disposición del Juzgado que lo reclama.

Preso José Varela

El mismo grupo 9, de la Secreta, detuvo también a José Varela, avecindado en Obispo 4 y medio, pues está reclamado por el Juzgado Correccional de la Tercera Sección por el delito de estafa. Como no prestó la fianza de cien pesos que se le fijó, quedó en el vivac.

Igualmente fué arrestado Eduardo Machado Ortega, al que reclama el Juzgado de Instrucción de la Quinta sección, por ultrajes. Fué remitido al vivac por disposición de dicha autoridad judicial.

Ocupado un anillo

A petición del Juzgado Correccional de la Tercera sección, la Secreta ocupó un anillo de oro a Antonio Alvarez Muñoz, vecino de Sitios 70, el cual está acusado de estafa. La prenda quedó a disposición del Juzgado referido.

Otros casos de la Secreta

El subinspector del grupo especial destinado a la persecución de la delincuencia, con detectives a sus órdenes, arrestó a José Riobo Casal, por estar acusado del robo de un traje a José Velázquez, de Picota 30, el cual pignoró en el rastro de Salud y San Nicolás. El detenido se confesó autor del hecho y fué recluído en el vivac.

SEÑALADA LA COMPARECENCIA EN EL DIVORCIO DE LA SEÑORA MARTHA ROCAFORT Y DON ALFONSO DE BORBON

En el divorcio por recíproco disenso establecido entre la señora Martha Rocafort y Altuzarra y Alfonso de Borbón y Battemberg, Conde de Covadonga, el Juez de Primera Instancia del Este, doctor Eduardo C. Lens, ante el Secretario Antonio Daumy Vilá, dictó providencia ayer teniendo por parte al procurador Abraham Barreal a nombre y representación de los promoventes, señalando el día 13 del actual, a las nueve de la mañana, para la celebración de la comparecencia que determina el inciso «B» del artículo 53 de la ley de la materia.

Defunciones ocurridas ayer en la Habana

Victoria Palmero Palmero, negra, 70 años, 19 No. 227, Vedado.

Caridad Cueto, blanca, 15 meses, Cádiz 74.

Enrique Núñez Trevejo, negro, 76 años; Recreo 13.

Vicente Hernández O-Reilly, mestizo; 52 años, Carmen 6.

Armando Hernández, blanco, 8 meses, San José letra D.

William Benjamín blanco, 64 años, Santos Suárez 137.

Florentino Rolian Díaz, blanco, 48 años, Calzada y A.

Antonio Botana Mella, blanco, 72 años, Cerro 659.

Zacarías Alvisa Rivero, blanco, 16 horas, Lagunas 50.

Esperanza Alvarez, mestiza, 42 años, Concha 4.

Antonio Fernández Tabargas, blanco, 34 años, Vives 154.

Mercedes Docal Fernández, blanca, 16 años Regla y Remedios.

María del Carmen Méndez, blanca, 1 mes, H. C. García.

Antonio Pérez Valdés, blanco, 47 años, H. C. García.

Severa Miranda Bonilla, blanca, 80 años, Fábrica 60.

Armando Serrano Moreno, blanco, 7 años, Omoa 25.

María Josefa Otero Domínguez, blanca, 47 años, H. Lebredo.

Jazmín Guadalupe Godoy, blanca, 29 años, H. Lebredo.

Josefa López Prieto, blanca, 72 años, Oquendo letra D.

Enrique Bellido de Luna, blanco, 1 mes, Llinás 54.

Perfecto Juan P. V. Guardado de la Vega, blanco, 67 años, Enamorados 23.

Delia González Rodríguez, blanca, 4 meses, Washigton 31.

Jesús de la Guardia, blanco, 70 años, H. Freire de Andrade.

Declaran sin lugar 4 reclamaciones en la S. del Trabajo

Con lugar una protesta de la Hermandad Ferroviaria de Cuba por la separación de un obrero

Distintas resoluciones firmó ayer el secretario del Trabajo, entre ellas las siguientes: Declarar con lugar la protesta hecha por la Hermandad Ferroviaria de Cuba, Delegación 2, en cuanto a que no procede incluir al señor José V. A. Valladares en el escalafón de Aguadas y Operadores de la Planta de Petróleo, con antigüedad desde febrero 26 de 1918, y ordenando a la empresa de los Ferrocarriles Unidos de la Habana que deje sin efecto tal inclusión, aunque reconociéndole dicha antigüedad en su categoría de encargado de Planta de Mieles, así como sus derechos a descensos conforme a la reglamentación general.

Se ordena a la Empresa Naviera de Cuba, S. A., que reponga inmediatamente al señor Miguel A. Bosque y Castelló en el cargo que desempeñaba en la misma, con retroacción de los efectos de esta resolución a la fecha en que se produjo el desplazamiento.

Se declara sin lugar la reclamación establecida por el señor Carlos Orozco Cueto, haciéndose constar que han sido comprobadas y justificadas las causas que produjeron su separación del cargo de operador que desempeñaba en el cine «Modelo», de la calle General Lee y Juan Delgado, en Santos Suárez.

Se declara que el expediente de separación instruído al señor Pablo Hernández ha sido sustanciado de acuerdo con el decreto 276, de 1934, y la resolución de 14 de septiembre de 1935, que contienen las reglas de aplicación de dicho decreto y asimismo declarar justificadas y comprobadas las causas que dieron lugar a la separación de dicho obrero reclamante.

Finalmente se declara sin lugar la reclamación establecida por el señor Máximo Trava Sandoval, haciéndose constar que han sido comprobadas y justificadas las causas que dieron lugar a la separación del cargo que desempeñaba en los talleres de muebles establecidos en San Rafael número 31.

SALUBRIDAD PUBLICA PRACTIC UNA AMPLIA INVESTIGACIO COMPROBANDO 5 DEFUNCIO

Se recomienda un completo saneamiento del Término. Estud especiales de los ocho atacados de Frambesia que han trasladados a La Habana procedentes de Baracoa, O

En los siete días del presente mes se han registrado en Cárdenas veinticinco nuevos casos de Paludismo, con una defunción, según los informes obtenidos en una inspección especial girada por el doctor Rafael Calvó, del Servicio de Salubridad Pública, de acuerdo con las instrucciones recibidas del doctor Domingo F. Ramos.

Lo que en un principio se creyó fuera un brote de Malaria, ha tomado caracteres alarmantes, al extremo de que los jefes de Salubridad Pública, con vista de los informes que a diario envía el Jefe L. de Sanidad, Dr. Alejandro Neyra, han dictado medidas urgentes para combatir la epidemia, entre ellas que un ingeniero sanitario lleve a cabo determinados estudios para obtener la salida de las aguas que se estancan en las calles San Juan de Dios, Anglona, Concha y Estriu.

Igualmente el doctor Calvó fué informado por el doctor Neyra que durante el pasado mes de agosto se registraron sesenta y ocho casos, la mayoría graves, con cuatro defunciones.

En cuanto a la Fiebre Tifoidea el brote ha sido dominado, esperándose que no se registren nuevos atacados.

Recomienda el delegado de Salubridad que por el Secretario de Sanidad, doctor Zenón Zamora, se cubran las cuatro plazas de obreros vacantes de la Jefatura Local, así como la de médico interno del hospital civil, para intensificar con los primeros el saneamiento y petrolización de la ciudad, y con el segundo aumentar el número de vacunadores.

Además se recomienda que el Municipio de Cárdenas se haga cargo de la limpieza diaria del mercado, y no los obreros de sanidad, que invierten tiempo en esa labor.

Finalmente se le informó al doctor Calvó —aunque este asunto no era de su competencia— que varias personas residentes en Varadero habían sufrido síntomas de intoxicación por la ingestión de pecado ciguato.

En estudio los casos de Frambesia

Bajo la inspección directa del doctor Pardo Castelló, del Servicio de Salubridad, están ya recluídos en el Hospital de Enfermedades Infecciosas «Las Animas», los ocho atacados de Frambesia, que han sido trasladados desde Baracoa.

Dichos enfermos continuarán siendo tratados en La Habana, al tiempo que servirán de «mate estudio» para los alumnos de cuela Sanitaria Nacional.

Saneamiento de Camag

El doctor Zenón Zamora, S rio del ramo, ha dado instru al Jefe de Personal, Bienes y tas, para que remita a la ma vedad posible al Jefe Local nidad de Camagüey todo el rial necesario para que pro saneamiento de la ciudad, así la inmunización antitífica y riolosa de los habitantes del té

Acuerdos de la Junta de Sa

Durante todo el tiempo que sesión celebrada ayer, la Jun cional de Sanidad lo dedicó a cusión y aprobación del art de las nuevas Ordenanzas San

Pasa a ponencia del vocal niero, un escrito de la Comp Refrigeración y Aire Acondi S. A., sobre proyecto presentad el Cine «Riviera», en el Vedad como un proyecto de aprovech to de las salinas de Cayo Hom Nuevitas.

Estado de las epidemias

Hasta la una de la tarde había en las seis provincias 2 sos de Paludismo; 294 de fie foidea, tres de Poliomielitis A Aguda, tres de Fiebre Ondu de Malta y 103 de Frambesia

Multa de $60.00

El Juez Correccional de la S Cuarta impuso ayer una m 60 pesos a la Compañía de Cr ma, S. A., por haberse comp que expendía leche adulterad

Frambesia en el barrio Los

El Director de Sanidad ha r un telegrama del Inspector E doctor Rojas, informándole comprobado que en el barrio Lo vos, de Sagua la Grande, exist atacados de Frambesia blan (curados), habiéndole extraíd gre a los pacientes y remi Laboratorio Nacional para su lisis.

BRAZO FRAUTURADO

José Estrada Mayor, de 4 y de Cristo 15, fué asistido Primer Centro de Socorros fractura del antebrazo izquier sufrió al resbalar y caer al pa to cuando bajaba las escale su domicilio.

Tres juicios importantes hoy en Audiencia: dos por homicidio con agravantes y otro por asalto y r

El Fiscal sostuvo ayer la acusación contra los jóvenes acusados por el asalto a la residencia de la señora Tere Calvet, en Carlos Tercero. Un marinero absuelto en

Día de actividad será hoy en la Audiencia ya que, además de la continuación del juicio por la muerte de Andrea Barrios, hay señalados éstos:

En la Sala Tercera de lo Criminal: juicio, contra Filiberto Guerra, Armando Tigera Guerra, Julio Sánchez Palomo y Carlos González Losada, por el asalto y robo a la bodega de Prensa 24, propiedad de Constantino González García, al que desvalijaron de la suma de $300.00, produciéndoles lesiones a él y a sus dependientes. El Fiscal pide diez años de presidio, calificando el hecho de robo con intimidación con la agravante de nocturnidad, ya que los autores escogieron las horas de la noche del 7 de marzo para perpetrar el delito. Defienden los doctores Gerardo de Villiers y Fabián García de la Vega.

En la misma Sala Tercera: contra Jenaro Díaz Castillo, por homicidio de Manuel Verdalles, en Atarés número 1, el 24 de Junio último; ambos sostuvieron una discusion por diferencias en el trabajo de transporte a que se dedicaban, esgrimiento el procesado un cuchillo de punta con el que produjo heridas graves a Verdalles, que le ocasionaron la muerte. Pide el Fiscal 17 años, 4 meses y un día de reclusión, apreciando la agravante de arma prohibida. Defiende el doctor Natalio Chediak.

Y en la Sala Curata de lo Criminal: el juicio contra Flores Orestes Martínez Figueredo o Figueras, conocido por «Chelo», matador de Hipólito Olivera Martínez, el 21 de Mayo último, en Vives y Belascoain, por diferencias en el negocio de mangos a que ambos se dedicaban. Aparece de las actuaciones que Olivera Martínez sufrió la herida con el arma que esgrimió Martínez Figueredo, que le atravesó el corazón. Pide el Fiscal veinte años, ya que aprecia las agravantes de reincidencia y uso de arma prohibida. Lo defiende al doctor Israel Camus.

Sostuvo el Fiscal la pena por y robo a Teresa Calvet

La Sala Tercera de lo C de la Audiencia celebró ayer cio contra Jorge Miranda R Leonardo Cruz Cabrera por to y robo en 8 de Junio de a la anciana Teresa Calvet, residencia de Carlos Tercero Fiscal mantuvo la pena de de presidio mayor para cad cesado, a los cuales defendió tor Guillermo Pérez Arteche mantuvo la improcedencia condena.

Retiró el Fiscal contra un ma acusado de disparo

En el juicio de la causa co alistado de la Marina de Constitucional José Huerta, de disparos a Berta Suárez, cal retiró la acusación, inte la absolución, que acordó el nal. Fué defendido por el José Garcilaso de la Vega.

NO LE PAGARON

Lino Díaz Corral, de 37 chofer del auto 29927 y de D 78, denunció en la Cuarta E que le alquilaron su automóv individuos nombrados Sergio de Desagüe 63, Faustino Garc ge y otro que sólo sabe se lla tonio, los que estuvieron hasta las 5 y 30 de la mañan dejarlos en San José y se dieron a la fuga, consider perjudicado en la suma de sos.

MALTRATO

Rosa Acosta, de Cerro 5 asistida en el Segundo Centro corro, de lesiones menos grav le produjo Rogelio Martín igual domicilio, al maltrata obra.

AMENAZAS

Adolfina Cruz Soto, de 45 a de Romay 25, denunció a la que su esposo Ricardo Santo pez, de igual domicilio, cons mente la amenaza de muerte.

De los Juzgados de Primera Instancia

Mayor cuantía con lugar

El Juez de Primera Instancia del Este, habiendo visto los autos del juicio declarativo de mayor cuantía sobre rescisión de contrato establecido por «Camiones Mack de Cuba», S. A. contra Oscar Hernández Marrero, dictó sentencia con fecha de ayer, declarando con lugar la demanda y en consecuencia por rescindido el contrato de compra-venta celebrado por la compañía actora y el demandado, condenando al demandado a devolver a la actora los dos chasis marca «Reo» y a la pérdida de las cantidades entregadas a cuenta.

Por recíproco disenso

Dictó sentencia ayer el Juez de Primera Instancia del Este, declarando con lugar la demanda de divorcio por recíproco disenso establecida entre Cesareo García Vidal e Inés Santamaría y Godínez.

Condenado el señor Federico Franqui Verdes a pagar $2,536 12

Con fecha de ayer, el Juez de Primera Instancia de Almendares, doctor Manuel R. Zaldívar, dictó sentencia declarando con lugar la demanda establecida en juicio de mayor cuantía por el doctor Ernesto J. Sarrá y Hernández contra el doctor Federico Franqui Verdes y en consecuencia condenando a este último a pagar al actor la suma de $2,536.12 de principal más los intereses legales desde la interpelación judicial y las costas.

Divorcio

El Juez de Primera Instancia del Centro, doctor Enrique Rubio Linares, dictó sentencia con fecha de ayer, declarando con lugar la demanda de divorcio establecida por Francisco Pedro Alvarez Cabrera contra Crescencia Concepción Silva y Pérez.

Sentencia de divorcio

El doctor Justiz Valdés, Juez de Primera Instancia del Sur, dictó sentencia ante el Secretario la da, declarando con lugar la dem de divorcio por recíproco disens tablecida entre Adolfo Molina y María Josefa Ferrer Iglesia

Juzgado de Primera Instancia Norte. Secretaría a cargo de A. de Urrutia y Pérez.

—El el dovorcio seguido por vador Delgado Hernández contra ría Dolores Diago, se libra la Secretaría de Educación a que mensualmente remita al do nueve pesos del sueldo de D para alimentos de su menor hija dalia Delgado y Diago.

—En el Procedimiento suma la Ley Hipotecaria seguido por tonio Ramiro Montalvo y Suárez gudín contra Joaquín Adán y sus herederos, sucesores o cau bientes, se dispone entregar a la cutante el dinero consignado ejecutando para el pago de los reses de la hipoteca reclama dicho juicio.

—En el Procedimiento suma la Ley Hipotecaria seguido por tilde Claussó y Pérez, María Argüelles y Claussó, José Ignac la Cámara y O-Reilly, Ramón güelles y Claussó contra Fra Curbelo y Ramos, se dispone gar a las ejecutantes el dinero signado por el ejecutado para de los intereses de la hipoteca mada en dicho juicio.

—En el divorcio por recíproco senso seguido por Laureano G Berrocal y Georgina Fernández tellanos, se dictó sentencia do con lugar la demanda de midad con los acuerdos tomados las partes y la señora Georgina nández Castellanos asistida padre Humberto Fernández comparecer en el Juzgado a carse.

M.E.C.D. 2016

HABANERAS

LA MODA ACTUAL

AUMENTO DE BELLEZA

La bellísima JUNE LANG, usando un traje de noche, pone de relieve el encanto de sus brazos proporcionados, así como sus manos y dedos de proporciones euritmicas.

Cuando llega el verano, época en que la mujer tiene que usar vestidos sin mangas, trajes de baño y otras prendas semejantes, ha llegado también la época en que tiene que lucir sus brazos, bonitos o feos, según el cuidado que haya tenido con ellos.

Ya no se estima que haya nada de bello en los brazos flácidos o excesivamente carnosos de una dama. En otra época esos defectos podían ser disimulados, porque la vida sedentaria que hacían las mujeres casi les imponían esa tendencia a la gordura y hasta la adiposidad. Pero desde que el «golf», el tennis, el remo y otros deportes semejantes se han puesto de moda entre las féminas, ya no hay excusa para la mujer que no ha querido desarrollar unos brazos lindos.

En los países fríos hay muchas mujeres que se cuidan los brazos en el verano, pero que cuando llega el invierno se olvidan de ellos, poco menos que «empaquetándolos» como si fueran una prenda más del estilo que no tuvieran necesidad de usar hasta el año siguiente.

Elsie PIERCE

TELAS DE NOVEDAD

En las últimas revistas de modas, hemos podido apreciar que los modelos que más han llamado la atención fueron los interpretados en seda estampada que es la tela ideal para confeccionar esos vestidos livianos donde el único interés está en la seda que marca la moda en las telas que aparecen.

Si queremos vestir con elegancia, llevando la tela que indica la moda, dentro de la novedad o fantasía que impera hoy, hagamos una visita a La Elegante, de Galiano 64, donde se encuentran los más bellos ejemplares en todos los materiales nuevos, los cuales reciben constantemente de París y Nueva York.

LOS GRANDES ARTISTAS DE LA AGUJA

La historia de los modelos del nuevo mundo, es también muy interesante. Hasta ahora todos los modelos de bordados a realce habían venido de Europa, y los dibujos llegaban ya realizados, dejándole a una dama trabajadora solamente el fondo que debía llenar. Ello, en primer lugar, hacía esos bordados muy caros, y en segundo, a una cosa que estaba meterminada no podía sacársele mucho partido en la forma de trabajo agradable a realizar.

Un conocido manufacturero de Nueva York, dándose cuenta de todo esto, decidió encargar a una artista americana que volviera a dibujar, de acuerdo con nuevos métodos, toda su línea de bordados en relieve, los cuales debían ser ejecutados por el cliente en un material completamente limpio de adornos, pues los dibujos solamente aparecen estampados en los lugares que se deban usar. Como quería algo muy fino, se dirigió al Museo Metropolitano de Arte de Nueva York, y allí se informó de quién era la artista de condiciones más relevantes, entre todas las que se dedicaban a esa clase de trabajos para el museo. De ese modo la señora Harbeso, que se aseguró ser la más documentada en esos menesteres, fué encargada de preparar todos esos trabajos, que están actualmente muy en boga, y que a ella le han proporcionado una enorme notoriedad.

Los modelos florales son muy lindos y han sido adaptados especialmente, en cuanto a tamaño, etc., a los muebles que actualmente se usan, como a la simplicidad de la moda actual. Especialmente interesantes entre ellos son los modelos coloniales, aunque hay también otros dibujos modernos, con escenas contemporáneas que llaman la atención.

Entre lo más interesante de la colección, están las alfombras trabajadas a realce, que se van haciendo en cuadros que luego se unen y se cosen hasta obtener la obra final. Los dibujos de esas alfombras son realmente bellos, y tener una de ellas en una casa es poseer una verdadera obra de arte. Se hacen de idéntica manera que cualquier otra clase de bordado a realce, sólo que en un material de lona más fuerte.

Hay también estupendos trabajos de tapicería para ser usados en la pared o en los muebles. Esos tapices tienen, mayormente, escenas que se refieren al follaje y a las aves de los pueblos del Sur, pero también se refieren a escenas de las épocas coloniales, cuando se seguía sintiendo en el cuerpo postrado de nuestra América, la bota del conquistador.

También hay tapetes para mesas de **bridge**, para fondo de bandejas, asientos de sillas, etc., todas ellas igualmente vistosas y atractivas.

CUIDADOS DE BELLEZA

La sombra de los párpados es uno de los cuidados que con más atención debe emplear la mujer que se precie de su belleza.

Al usar el **rouge** y antes de pasarse el polvo por última vez debe aplicarse la **Grasa Greta**, que deja una sombra húmeda inconfundible sobre el párpado superior, al mismo tiempo que parándose por las pestañas con un cepillo, las deja suaves y limpias con una ligera grasa que embellece.

Este producto, que se vende en todos los establecimientos y droguerías, viene ahora en distintos tonos carmelitosos, verdes y azulosos, teniendo además, la propiedad de hacer crecer las pestañas, convirtiéndolas en fuertes y abundantes.

MI UNICO TESORO

No tengo otra riqueza que una tumba
que he comprado hace tiempo para mí;
para saber, en vida, dónde queda
la materia que el hombre lleva en sí.

Con un césped menudo y un ciprés
la Modestia mi lecho ha señalado;
porque la Parca, con silencio quiere
devorar lo que el cielo le ha dejado.

Esa materia, descompuesta y triste,
y esa tumba, como única riqueza,
le dice a todo el mundo, qué es el hombre
qué cosa es el orgullo y la grandeza.

¿Para qué sirven tantas vanidades?
¿para qué sirve amontonar el oro,
si el hombre se conforma solamente
con tener, al final, este tesoro?

¡Por eso me conformo con mi tumba
y mi santa y sagrada religión;
porque ello constituye la esperanza
de un recuerdo; una flor; una oración.

ANONIMO

Agosto de 1937.

MENU DEL DIA

Almuerzo

Cantaloup.
Huevos a la Romana.
Arroz con carne de puerco.
Platanitos fritos. Ensalada.
Tocino de cielo.

Comida

Consommé de ave.
Croquetas mixtas.
Pavo relleno. Jalea.
Ensalada de tomates.
Carlota Rusa con fresas.

RECETAS DE COCINA

Charlota Rusa con fresas

Se hierve un litro de leche con azúcar y vainilla al gusto. Aparte se baten bien seis yemas de huevo que se unirán a un merengue de punto con catorce hojas de cola-piz diluidas en un poquito del almíbar de las fresas. Se une bien todo a la leche agregándole el pomo de fresas, sin el agua y se deja enfriar. En un molde se colocan suspiros o panetela en el fondo cubriéndolos con la crema y colocándolo entre hielo hasta servirlo.

M. R. de FONTANILLS

SIN MOTIVO

María Alvarez González, de 18 años y de Pocito 14, fué asistida en el Centro de Socorros de Jesús del Monte de lesiones leves, que le ocasionó su esposo Manuel Torres Arévalo al maltratarla de obra, sin motivo.

QUEMADURAS

Mercedes Martínez López, de 4 años y de Santa Emilia 47, fué asistida en el Cuarto Centro de Socorros de quemaduras graves, que le causó su madre con luz brillante.

QUEMADURAS

En el Primer Centro de Socorros fué asistido de quemaduras graves diseminadas por el cuerpo, Armando Cueto Rancaño, de 8 años y de Misión 103, que se produjo en su domicilio, al hacer explosión un cohete.

UN LESIONADO

En Sitios y Lealtad, Juan Alberto Pérez García, de Egido 83, cayó a una cloaca, cuya tapa se encuentra rota. Sufrió lesiones menos graves, de las que fué asistido en el Primer Centro de Socorros.

CRONICA CATOLICA

ACTOS CATOLICOS QUE SE ANUNCIAN PARA MAÑANA EN LAS DIVERSAS IGLESIAS

El Jubileo Circular

En la capila de San Agustín sita en la calle Quince entre Trece y Catorce en el reparto La Sierra, el Jubileo Circular.

La misa del Sacramento a las siete y quince de la mañana.

A continuación la exposición de Su Divina Majestad.

A las cinco y treinta de la tarde, los solemnes cultos de la reserva con sermón por el Párroco, Padre F. Lorenzo Spirali

Nota: Conjuntamente con los cultos del Circular, se celebrarán los del Septenario de San Nicolás de Tolentino, en preparación a su fiesta patronal del día diez del actual.

El jueves nueve comienza los quince jueves en la capilla de San Agustín

En la capilla parroquial de San Agustín del reparto La Sierra dan comienzo el jueves nueve del actual a las cinco de la tarde los solemnes ejercicios de los quince jueves a los cuales invita a sus feligreses el Párroco P. Spirali.

En la iglesia del Santo Cristo

Solemne septenario a San Nicolás de Tolentino.

Por la mañana a las ocho.

Por la tarde a las cinco y treinta.

Nota: El viernes diez, se celebrará la fiesta onomástica de San Nicolás de Tolentino con misa de Comunión general.

A las nueve de la mañana misa solemne y panegírico.

A las cinco y treinta de la tarde concluye el Septenario.

Se distribuirán los panecilos benditos de tan glorioso santo.

En San Francisco

Los solemnes ejercicios de los quince jueves a las cinco de la tarde en la iglesia de San Francisco, a los cuales invitan los Padres Franciscanos de la Habana.

En la iglesia de los padres Claretianos

Los ejercicios de los quince jueves en la iglesia de los Padres Claretianos sita en Tulipán y Cerro a las 5 de la tarde.

En Jesús del Monte

Los quince jueves en Jesús del Monte, con exposición a las tres y ejercicios a las cinco de la tarde terminándose con la reserva.

Los jueves Perpetuos Eucarísticos.

En las iglesias de María Auxiliadora y en la de San Nicolás de Bari, los Jueves Perpetuos Eucarísticos:

Por la mañana a las ocho.

Por la tarde a las cinco.

Hora Santa

Se celebra Hora Santa en las iglesias del Santo Angel, María Auxiliadora, San Nicolás de Bari, Jesús María y José, Nuestra Señora de la Caridad, Monserrate, Parroquia del Vedado, Padres Pasionistas de la Víbora y Padres Redentoristas de Luyanó.

A las cinco y treinta en la iglesia del Carmen.

A las siete de la noche en la iglesia parroquial del Cano y en la de Güira de Melena.

A las ocho y treinta de la noche, en la iglesia parroquial de los Quemados de Marianao.

Después de la última misa en la iglesia parroquial Nuestra Señora del Pilar.

Misas del alma

La Muy Ilustre Archicofradía del Santísimo Sacramento de la iglesia parroquial Nuestra Señora de la Caridad, celebra las tres Misas del Alma por el eterno descanso de la Hermana Natalia Gatel Pichardo, q. e. p. d. a las siete, siete y treinta y ocho de la mañana del jueves nueve.

El rector de la Archicofradía p.s. r., doctor Alfredo Gatell Pichardo, hermano de la finada invita a los cofrades y a sus amistades a estos sufragios, suplicando a los cofrades que buenamente puedan la Sagrada Comunión

Programa que en honor de la Patrona de Cuba, la Santísima Virgen de la Caridad del Cobre, se radiará el día ocho por la Estación CMGH de Matanzas de ocho a nueve de la noche

1. Tema musical: Serenata de los Angeles.
2. Himno Nacional .
3. Poesía «A la Virgen del Cobre» de H. Cabrisas declamada por la asociada señorita Siria González.
4. Plegaria: «A la Virgen del Cobre», canto, piano y violín, los señores Melero y Lamothe.
5. «Bella Cubana», de J. White. Piano y violín por los señores Melero y Lamothe.
6. Versos de José Martí. «Un ramo de flores» y de «Cara al Sol». canto y guitarra por los señores Alfonso y Puyol.
7. Poesía «A la Caridad del Cobre» de Juan Rodríguez, declamada por la niña Teresita Montero.
8. «Guajira» de Eliseo Grenet. Guitarra y canto por los señores Alfonso y Puyol.
9. A los Peregrinos congregados en el Cobre. Discurso por el doctor Novo.
10. Capricho cubano, por su autor señor Francisco Melero.
11. «La Virgen y la bandera» poesía del señor Juan Rodríguez, declamada por la niña Albertina Sainz.
12. A la Excelsa Patrona, canto, piano y violín, por los señores Melero y Lamothe.
13. El Mambí, de L. Casas Romero, guitarra y canto, por los señores Alfonso y Puyol.
14. A la Virgen del Cobre, poesía declamada por su autor señor Rodríguez.
15. Himno de la Juventud Católica.
16. Cierre de la Hora. Tema musical

Sintonice nuestra próxima hora del domingo 12 De dos y treinta a tres y treinta de la tarde.

El nuevo director de la Academia Champagnat del Cerro.

Ha sido nombrado director de la Academia Champagnat del Cerro el estimado hermano Luis Gregorio que a su gran ilustración une su delicado trato social, necesario en nuestros tiempos.

El Hermano Luis nos avisa que las clases dieron comienzo el día tres de septiembre, pudiéndose dirigir para la matrícula a la Academia o al teléfono I.6790.

Felicitamos al estimado Hermano Luis y le deseamos un grande y feliz éxito en su nuevo cargo, en el cual no dudamos triunfará.

Por muchos años, Hermano Luis Gregorio.

DIO COMIENZO EL CULTO DE LOS QUINCE JUEVES EN LA IGLESIA DE LA MERCED

El jueves dos del actual a las cinco de la tarde dieron comienzo los solemnes ejercicios de los quince jueves eucarísticos.

Se ajustó al siguiente programa: Exposición solemne del Santísimo Sacramento, estación, Santo Rosario, breve ejercicio de los quince jueves, sermón, procesión, bendición, reserva y canto del Himno Eucarístico.

El sermón lo pronunció el R. P. Vián, C. M. Versó sobre el infinito amor que Jesucristo demostró a los hombres instituyendo el Sacramento de la Eucaristía, no solamente para inmolarse diariamente en favor de los mismos sino lo que es más, para ser su comida y bebida transformándose el hombre en El.

Exhorta a concurrir a los Quince Jueves para mostrarle un poco de gratitud a tan divina fineza de amor.

La procesión del Santísimo Sacramento, se llevó por el interior de las naves del amplio templo de la Merced.

Portó el Santísimo Sacramento, el Visitador de los Padres Paules de las Antillas M. R. P. Antonio López, bajo palio cuyas varas llevaban Caballeros de Colón del Consejo San Agustín número 1390.

Los fieles asistentes a estos cultos iban alumbrando en la procesión la cual dirigían los Padres Paúles, Vián Bruno García, H. Chaurrondo y Esteban Barquín.

Los fieles entonaron todos los cánticos de la fiesta eucarística.

Acompañó al órgano el Padre Ignacio Maestro Juan, reputado barítono de la Congregación de los Padres Paúles de Santos Suárez y Paz, el cual cantó varios motetes durante se organizó la procesión del Santísimo.

Cerró el Primer Jueves Eucarístico de Jesús Sacramentado, el canto del popular Himno de Sagastizábal, Cantemos al Amor de los amores.

El jueves nueve del actual se celebrará el segundo de estos jueves eucarísticos, a la misma hora y con idéntico programa.

PREPARA SU FIESTA ANUAL LA CONGREGACION DE LA VIRGEN DE LAS ANGUSTIAS

La Congregación de Nuestra Señora de las Angustias de la iglesia del Carmen, se dispone a celebrar su fiesta anual con el siguiente programa:

Domingo 12.

A las nueve de la mañana, misa cantada aplicada según las piadosas intenciones de la señora Lucrecia Rioseco de Rodríguez.

Lunes 13:

A las ocho y treinta de la mañana misa cantada a intención de la señora Mercedes Calvo de Galbán.

Día 14:

A las ocho y treinta de la mañana misa cantada, aplicada según las intenciones de la señora María Zorrila, viuda de Milagros.

Día 15 fiesta principal:

A las siete y treinta de la mañana misa de comunión general en el altar de Nuestra Señora de las Angustias.

En esta misa, efectuarán siete niñas pobres su primera comunión como ofrenda a la virgen María en sus Siete Angustias o Dolores. Estas niñas reciben de la Camarera, congregantes y devotos de Nuestra Señora de las Angustias, toda la habilitación de su primera comunión y después de la misa, serán obsequiadas con un rico desayuno.

A las nueve de la mañana, misa solemne a toda orquesta y escogidas voces con sermón por el R. P. Rafael rector y párroco del Carmen.

Lo mismo en los días del triduo, que en el de la fiesta, los asistentes serán obsequiados con devotas oraciones y medallas.

El precioso adorno del altar será costeado por la señora Angela Matilde de Recio.

La toca que lucirán la Virgen y el Sudario, su divino Hijo, son regalo de varias devotas de la Santísima Virgen.

Se ruega a los congregantes la asistencia con la medalla insignia de la Congregación de Nuestra Señora de las Angustias.

Día 16.

A las ocho y treinta de la mañana misa cantada de Requiem por los congregantes difuntos.

Canastilla de Nuestra Señora de las Angustias.:— La Congregación otorga una Canastila a la niña pobre que nazca el día quince con las siguientes condiciones:

Primero: Ser sus padres feligreses de la Parroquia del Carmen.

Segundo: Estar casados por la iglesia.

Las solicitudes deben presentarse en el Archivo de la iglesia del Carmen.

Invita a estos solemnes cultos, la Camarera, señora Petra Sardina de Martín.

HERIDOS LOS OCUPANTES DE UN AUTO VOLCADO EN LA CDA. DE R. BOYEROS

En la carretera de Rancho Boyeros, frente a la finca «Factor», se volcó en la mañana de ayer el auto 12691, que era conducido por su propietario, Emiliano Martínez Bravo, de 24 años y vecino de Zanja 67, y en el que viajaba su padre, Ricardo Martínez, de 41 años, administrador de un tejar en Punta Brava.

A consecuencia del accidente ambos sufrieron lesiones, siendo de grave el estado de Ricardo y menos grave el de su hijo.

Según manifestaron, se dirigían a dicho tejar, cuando el vehículo dió un patinazo y fué a estrellarse contra la portada de la expresada finca, cayendo en la cuneta.

En octubre estará circulando nueva emisión de sellos

Es conmemorativa del cuarto centenario de la industria del azúcar en esta República

El secretario de Comunicaciones, señor Melanio Díaz, ha firmado un decreto por el cual dispone que para el día 2 de octubre próximo se ponga a la venta la emisión de sellos conmemorativos del cuarto centenario del establecimiento de la industria del azúcar en Cuba, usándose por la Administración de Correos de la Habana un cuño gomígrafo de «Primer Día», el cual se impondrá a toda clase de correspondencia franqueada con dichos sellos que se cursen por conducto de la citada Administración de Correos.

La emisión conmemorativa del IV Centenario de la Industria del Azúcar en Cuba constará de las siguientes cantidades:

2.000.000 de sellos de un centavo, color verde eléctrico, verticales, con 36 mm. de alto por 22 m. de ancho, cortados de derecha a izquierda por una diagonal que los divida en dos triángulos, representando el superior izquierda la rada de Colón, con las tres carabelas y la fecha 1535, y en el inferior, la planta de caña y la fecha 1935.

4.000.000 de sellos de dos centavos de valor, color rojo, apaisados, cortados en idéntica forma que el anterior y con iguales dibujos, pero en el triángulo inferior un ingenio de trapiche movido por fuerza animal.

500,000 sellos de cinco centavos de valor, color azul Prusia, en forma y tamaño iguales que el anterior, pero en el triángulo inferior uno de nuestros modernos centrales azucareros.

Nuevo servicio de aviones-correos

El secretario de Comunicaciones ha aprobado la ruta aérea número 6, que comprende el recorrido siguiente: Santiago de Cuba, Jamaica, Santo Domingo, hasta Puerto Rico, por ser de gran utilidad pública y del comercio en general.

Lo que recaudó Comunicaciones

Para el monumento al Apóstol José Martí, la Secretaría de Comunicaciones ha recaudado entre sus empleados la suma de $9.137.53.

Agradecidos al Gobierno

El secretario general de la Asociación de Escritores y Artistas Americanos ha comunicado al secretario de Comunicaciones que, al constituirse su Consejo de Dirección, había adoptado el acuerdo de conceder un voto de gracias al Gobierno de la República de Cuba por su ejemplar concurso a los ideales de dicha organización.

MATANCERAS

Bodas de plata

De un distinguido matrimonio.

Cumplen hoy sus veinte y cinco años de casados, los esposos Ricardo Linares y Clarita Gómez.

Hasta el Cónsul de la República Dominicana y la Presidenta de las Madres Católicas —Ricardo y Clarita— llegarán hoy con tan augusto motivo las congratulaciones de toda la sociedad matancera, que los tiene en estima tan alta y en tan gran aprecio.

Sean estas líneas mías, de las primeras que reciban los dilectos amigos.

Viajeros

Saludos y despedidas.

Entre las últimas consignaré para Rafaelito Díaz Tellaeche, que ha embarcado para Miami, donde pasará una temporadita. Mis votos por una feliz travesía, y entre las primeras una bienvenida para Oscar Hernández Trelles, el ex-Presidente del Habana Yacht Club, que disfrutó de este pasado fin de semana en la residencia de sus primos Luis Trelles y Mercy Plazaola.

Un saludo tendré también para el hijo de aquel inolvidable doctor Galup, que ya en posesión de su título, nos visitó el domingo y para el cumplido joven Pepe de la Torre, que graduado así mismo de Ingeniero Agrónomo, asistió el domingo a la fiesta del Tennis, acompañando a su fiancée, la blonda y gentil Clemencia Arango.

En el Tennis

El almuerzo del domingo.

Batió un record en animación y en concurrencia, esa íntima fiesta del pasado día cinco en el Club de la Playa.

El número de parejas que se sentaron a la mesa ese día, elevó a más de cien el grupo de comensales.

Como anticipadamente anunciamos vinieron ese domingo a Matanzas, Lutgarda Arencibia y Eduardo Alfonso a los que acompañaban René Cabezas, Carlos Gárate y el Director de la orquesta «Casamar», René Touzet.

Al concurso de esos artistas sumóse para mayor atracción de la tarde, el que también brindaron con sus guitarras Manolo Revuelta y Clara Solomón y Vitín Garay, que alternó en los números de canto, con los artistas de la Habana que etran nuestros huéspedes.

Trataré de dar algunos nombres de los matrimonios y las parejas de solteros que dieron realce a esa fiesta.

El doctor Antonio J. Font y Panchitica Tió, José Manuel Martínez y Dulce María García, Lito López y Sofía Pailot, Rafael Alfonso y María Elvira de Vera, Luis Trelles y Mercy Plazaola, Miguel A. Beato y María Dolores Núñez, Eduardo Argilagos y Esther Pura García, Luis Villabella y Lolita Solís y Ramón García y Graziella Tió.

El Magistrado Luis Fernández Taquechel y Blanca Luisa Vallice.

Y este grupo de interesantes damas: Araceli Lovio de Arango, Dolores Navarro de Marcos, Blanca Valdés de Meléndez y Rosa Cuní de Schweyer.

El doctor Alfredo Febles y Margarita Heydrich.

Y Calla Menéndez, Nenita Urquiza, Carmen Luisa Amézaga, Emelita Gutiérrez Gallardo, Amparito Díaz Pardo, Carmen Leonor Martínez, Bertila Haedo, Teresita García, Fefa Rossié, Wily y Tula Alfonso, Clemencia Arango, Chela Torres y Lolín Schweyer.

Pasó por la fiesta después del almuerzo que ofreció en su Quinta señorial del quartier de Bellamar, la encantadora Rosina Guastella, que entre otras huéspedes de la Habana tuvo ese día a las hijas del doctor Florencio de la Portilla y aquella inolvidable Mallita Lavastida, dos lindas y airosísimas figulinas.

Hasta cerca de las siete de la noche, se bailó en el Tennis, alternando entre pieza y pieza, ya Lutgarda Arencibia, que cantó maravillosamente, ya Renée Cabezas o Manolo Revuelta y Vitín Garay, que mantuvieron la animación en aquellos dominios hasta que se puso el sol.

Fué un día esplendidísimo, para los asiduos concurrentes a esos almuerzos dominicales del Tennis.

La festividad de hoy

Ntra. Sra. de la Caridad.

Están de días en esta fecha del ocho de septiembre, la señora Caridad Gómez de Zapico, Caridad Peralta de Macías López, y Caridad Díaz de Espinosa.

Caridad Benavides viuda de Maribona, para la que tengo el más cumplido saludo.

Caridad Boudet de Cuervo.

Y Caridad Muro, Caridad Leza y Caruca López.

Tengan un día feliz.

En nota aparte.

La señora del doctor Cabarrocas.

Celebra su santo hoy también, una de las damas más encumbradas de nuestra sociedad, la señora Beracierto y Pereira, esposa del doctor José Cabarrocas Mijenes, jurisconsulto ilustre, que es gloria de nuestro foro.

Para la esposa del Ex-Presidente del Liceo, a la que irán a saludar hoy sus amistades, a su elegante mansión, de la calle de Maceo, va mi felicitación más cumplida y afectuosa.

La Sra. de Massaguer

Elena Menocal.

En compañía de sus hijas, las dos encantadoras juene filles, pasa una temporada en Kawama Camp Beach, la interesante y bella esposa del Director de Social.

En aquellos dominios del Comandante Eugenio Silva, el más fashionable de los summer resorts cubanos, veranea en estos momentos el más selecto y el más escogido bunch de la gentry habanera.

El City Bank Club

De fiesta el próximo domingo.

Será en la costa norte, en aquel sitio delicioso pleno de bellos paisajes, la fiesta que ofrezca el presente año, la simpática Institución que preside Agustín López Llorens.

Todos los empleados de la sucursal de la poderosa entidad, con sus señoras e hijas asistirán al almuerzo que el doce de Septiembre, tendrá efecto en la costa.

Unas horas placenteras, de gentil cortesanía, serán esas del domingo venidero para los miembros del National City Bank en Matanzas.

Ya de alta

Adolfito Marzol y Morales.

Después de varios días de enfermedad que mantuvo en inquietud grande a sus amantes padres, los esposos Jaime Marzol e Ibargüen y Bertha Morales y Domínguez, está restablecido de un todo el segundo de los hijos del apreciable matrimonio.

Con el retorno a la salud, de Adolfito, retorna también a aquella casa la alegría y la ventura que se nublara por algunas horas.

La fiesta del Liceo

El domingo y no el sábado.

Compromisos contraídos por la orquesta del Sevilla Biltmore, que es la que va a amenizar esa dinner dance del aristocrático club de frente al Parque, hace que se posponga la fiesta anunciada para el sábado, para el siguiente día, que es domingo.

Así me lo comunican la señora María Dolores Núñez de Beato y la señorita Nena Urquiza, Presidenta y Secretaria del Comité de Acción Social de esa institución.

El número de mesas ya apartadas y la cantidad de alicientes que tendrá esa fiesta le auguran un rotundísimo éxito.

Rumbo a Oriente

Los esposos Bustamante-Ugarte.

Han partido con dirección a Santiago de Cuba, como peregrinos que llegarán hasta el santuario de la Caridad del Cobre, el capitán Alfonso Bustamante y su esposa Rosa Ugarte.

Forma parte de esa excursión el Párroco de San Carlos, doctor Jenaro Suárez y las señoritas Saavedra, Anita y Fredy.

Estarán de vuelta el sábado próximo.

Restablecido

Manuel de J. Araña.

Después de tres semanas que ha permanecido guardando cama víctima de molesta dolencia, ha reanudado sus labores en las oficinas de la Munson Line, el joven caballero Manuel de J. Araña.

Está restablecida así mismo del mal que la recluyó en el lecho por varios días la elegante dama María Juaristy de Pagés, que embarca hoy para la Habana con objeto de someter a su primogénito, el simpático jovencito José Ramón Pagés y Juaristy a la operación para la extirpación de las amígdalas.

El concierto de Sauto

Lo esperado.

Se tradujo en resonante acontecimiento social, la fiesta artística que ofreciera el pasado día cinco en la hermosa sala de Sauto, el artista de laud doctor Bessner y la aplaudida soprano matancera Rosa Catalina Carbó.

Música nueva para nosotros esa que sabe arrancar de su laud el notabilísimo maestro, tenía para cuantos asistieron a aquel teatro ese día, el doble aliciente de lo bello y de lo nuevo.

En la plenitud de sus grandes facultades la señorita Carbo cautivó al auditorio con los difíciles números que escogiera en demostración de cuanto y cuan potente es hoy su caudal de voz, y con cuanta maestría y cuan impecable gusto sabe llegar hasta lo más recóndito del alma, emitiendo notas que más que por una garganta parecen arrancadas a una flauta.

Los alausos más merecidos premiaron la labor de esta artista nuestra, que tan orgullosamente fué acompañada por su insigne maestro, el Profesor Ojanguren, que compartió con Rosa Catalina las ovaciones de ese recital.

Nuestra enhorabuena a los Amigos de la Cultura Cubana por el éxito de su última fiesta y muy en particular a la señorita Hortensia Lamar y del Monte, que es alma y nervio de esa Institución.

La familia Guastella

Abandona Matanzas.

Una nueva que entristecerá a todos es la próxima partida para la capital, del ingeniero Salvador Guastella y su bella esposa, la gran dama Martha Heydrich, que con su hija Rosina, vuelven a fijar su residencia en la ciudad del Almendares.

Buscan casa en la capital en estos momentos esos esposos, que dejarán la Quinta señorial de la Calzada del Gral. Betancourt, —propiedad de los suyos— donde han residido durante su estancia en esta.

La última nota

Para decir que quedan para mañana infinitos temas, que no tienen cabida hoy, por el espacio a que tenemos que ceñirnos, en el nuevo formato de nuestro periódico, que nos ha constreñido a todos a reducir el material, para que no queden sin cabida las infinitas colaboraciones que enriquecen nuestras páginas.

Trataré mañana todos esos temas que no pueden ver hoy la luz.

Manolo Jarquín.

Se observa aumento en recaudaciones por concepto de apertura de nuevas industrias y comercios en la ciudad

Continuaron ayer los pagos de haberes a funcionarios y empleados. Los Inspectores de Gobernación convertidos en notificadores de multas. Tendrán esa única misión

El departamento de Contaduría Municipal ordenó ayer el pago de las nóminas correspondientes a la Secretaría de la Cámara, Impuestos Municipales y Altas y Bajas del Acueducto de Albear.

Mejoran las recaudaciones por nuevas industrias

El jefe de Impuestos Municipales ha elevado un informe al alcalde dándole cuenta del aumento observado en el negociado de Impuesto Industrial desde que las licencias de apertura no sufren demora en su tramitación, habiendo recaudado en el día de ayer la suma de $446.59 por ese concepto.

Inspectores de Gobernación convertidos en notificadores de multas

El alcalde ha autorizado al jefe de Gobernación para que habilite a los inspectores de zonas para que, a partir de hoy, miércoles, comiencen a notificar las multas en sus respectivas zonas. Igualmente dispone que los inspectores especiales señores José Peña y Adolfo Hernández realicen las comprobaciones del negociado de multas. Ninguno de ellos podrá realizar otro servicio hasta nuevo aviso.

Los señores Rafael de la Uz, Hilario Bernal y Adelo Pérez, inspectores especiales, prestarán servicios a las órdenes directas del jefe de Impuestos Municipales.

Aumentarán los arbitrios al teatro «Principal de la Comedia»

Distintos empresarios de teatros y cines se han dirigido al alcalde pidiéndole que aumente la contribución al teatro «Principal de la Comedia», por no ajustarse a la ley de impuestos diversos, por lo que está tributando.

Créese que por tratarse de una compañía integrada por cubanos, se le ha concedido una bonificación especial por el departamento de Cultura Municipal, como medio de que pueda divulgar el teatro cubano.

Trescientos expedientes en la Junta de Amillaramiento

Con la asistencia del jefe de los Impuestos Municipales, doctor Antonio Lancís, se reunió ayer la Junta de Amillaramiento Municipal, conociendo de trescientos expedientes de fincas urbanas que han sufrido alteraciones en sus rentas.

Dieciséis mil pesos en recibos adicionales por fincas urbanas

El negociado de Control y Adresógrafo del departamento de Impuestos Municipales, ha girado y trasladado ayer a Contaduría, para su examen, recibos adicionales de fincas urbanas por valor de $16.259.68, los cuales podrán liquidar los contribuyentes con el 5 por ciento de bonificación dentro de los primeros diez días, en las taquillas recaudadoras del Ayuntamiento.

Nuevas tarifas de libre regulación

En el Palacio Municipal se reunieron ayer 17 concejales en sesión secreta, deliberando sobre la necesidad de estudiar y reglamentar las nuevas tarifas de libre regulación, teniendo en cuenta que la Administración municipal se perjudica con las actuales, y, además, porque existen infinidad de industriales y comerciantes quejosos por las cuotas improcedentes en vigor. Por no haber concurrido el autor de la moción, señor Narciso María Rodríguez, fué suspendida la reunión, posponiéndose la designación de los que habrán de integrar esa comisión.

Celebraron sesión los concejales

Con la asistencia de 17 concejales y bajo la presidencia del señor Francisco Agüero, celebró sesión ayer la Cámara Municipal, aprobando el acta de la sesión anterior.

CON UNA CUCHILLA SE DIO UN JOVEN VARIOS CORTES PROFUNDOS EN LOS BRAZOS

Decepcionado de la vida, ayer atentó contra su existencia Gertrudis Balido Llanes, de 29 años de edad y vecino de 26 entre 33 y 35, en el Vedado.

Para llevar a cabo sus propósitos, dicho individuo se encerró en la habitación que ocupa en su domicilio, y empleando una pequeña navaja, se infirió varias heridas en ambos brazos.

En tal estado fué encontrado por su hermano Domitilo, quien con toda urgencia lo condujo al Centro de Socorro de dicha barriada, donde le prestaron asistencia.

En una carta dejada por Balido, se pudo conocer su última voluntad: que no se pusieran luto, que continuaran tocando el radio, que cuidaran de su mamá y que sobre su tumba le pusieran el siguiente epitafio: «29 años de tristeza y dolor».

Del caso conoció el capitán Mudarra, al mando de la Novena Estación, dando cuenta con lo actuado al Juez de Instrucción de la Sección Cuarta.

ABANDONO

Elena Elena Valdés Rodríguez, de 20 años y de Delicias 5, denunció en la Duodécima Estación, que su esposo Aurelio Lazo Noy, la abandonó.

Se ha acordado en principio conceder facilidades a la Compañía Minera de Isla de Pinos para que extraiga oro

Se intensificarán los trabajos en beneficio de cientos de obreros. El Gobierno estudiará la legislación actual sobre minería. Proyecto de reivindicación de los bienes

Al mediodía de ayer se reunieron en el despacho del Secretario de Hacienda, Dr. Giménez Lanier, el doctor Amadeo López Castro, Secretario de Agricultura; el Representante Sr. Marino López Blanco; el Sr. Luis Machado, éste como Letrado de la Compañía Minera de Isla de Pinos; el ex Secretario de Obras Públicas, Ing. Ruiz Williams; el exSecretario de Hacienda, Ing. Eduardo I. Montoulieu; Mr. Field, propietario de aquella compañía minera, y otras personas más.

Esta reunión, que fué en continuación de la celebrada en el día anterior en el despacho del Secretario de Agricultura, estando interesados todos los asistentes en buscar una fórmula legal que facilite a la citada compañía para que pueda seguir explotando las minas de oro de Isla de Pinos, sin menoscabo de las obligaciones fiscales que se derivan de todas estas explotaciones en el suelo nacional.

Tan pronto terminó la reunión, el Secretario de Hacienda, Dr. Giménez Lanier, informó a los periodistas que se había llegado a un acuerdo que da solución, aunque no definitiva, al problema después de escucharse los informes del Secretario de Agricultura, que inspeccionó los terrenos mineros, y las opiniones de todos los presentes.

La solución tiene dos aspectos, siguió declarando el Secretario de Hacienda: primeramente se le comisiona a él (al doctor Giménez Lanier) para que dentro de los días de la presente semana, lleve a la firma del Presidente de la República, un proyecto de resolución, en forma de decreto, por el cual se determinan las facilidades que se le deben dar a esa compañía minera, para que se intensifiquen sus trabajos en la mina, en beneficio de los trabajadores que se están utilizando y los que se tendrán que utilizar en un futuro muy próximo, sin que el Estado deje de percibir el impuesto del 15 por ciento sobre el valor de cada exportación de mineral que se haga para los Estados Unidos de América. La compañía acepta esta condicional por el momento, hasta tanto se modifique el impuesto por medio de una ley del Congreso, que será una ley general sobre impuesto a la minería, en relación con el Plan Trienal.

Para cubrir sus compromisos con el Estado, la compañía explotará inmediatamente aquellas zonas donde es fácil la extracción.

Los demás miembros de la comisión, nada dijeron, a excepción del Secretario de Agricultura, Ing. López Castro, que aseguró que dicho asunto está ya resuelto.

El Senador Casanova

También visitó ayer al Secretario de Hacienda, el Senador Sr. José M. Casanova, que trató con el doctor Giménez Lanier de asuntos particulares.

Reivindicación de propiedades del Estado

También habló con los periodistas el Representante Dr. Marino López Blanco, quien asistió a la reunión de los comisionados que trataron con el Secretario de Hacienda sobre el problema del impuesto a la exportación de minerales y el asunto de la mina de oro de Isla de Pinos

Refiriéndose a la reivindicación de las propiedades del Estado, dijo el doctor López Blanco que tenía grandes esperanzas de que su proyecto, relativo a poner en vigor una legislación adecuada a favor de las propiedades del Estado cubano, tanto fincas urbanas como rústicas, sea votado antes de que el Congreso recese en sus labores legislativas. Estima el doctor López Blanco que se está haciendo difícil la consecución del quórum en la Cámara, por el hecho de que muchos Reepresentantes están en el interior de la República; pero que, dada la importancia del problema fundamental para la parte práctica del Plan Trienal que patrocina el Jefe del Ejército, Coronel Fulgencio Batista, es de esperar que se trate ampliamente y se vote en breve.

A NUESTROS SUSCRIPTORES

Con conocimiento la Administración del DIARIO DE LA MARINA de que algunos individuos están sorprendiendo la buena fe de los señores suscriptores al efectuar cobros de suscripciones sin presentar el correspondiente recibo oficial de la Empresa hace constar por la presente que la previa presentación del mismo es requisito indispensable que garantizar la legitimidad del pago.

Asimismo, la Empresa del DIARIO agradecerá que, en caso de cualquier duda, el suscriptor la aclare antes de pagar, llamando a nuestros teléfonos M-7911, M-7912 y M-7913, que están a su disposición para ello.

Desaparecieron las dificultades que hallaban los embarcadores cubanos en la tramitación de algunos despachos

Dicta una circular la Dirección General de Aduanas por la que modifica en parte la número ochenta. En los países donde no se exija factura consular, bastará hacer juramento

La Dirección General de Aduanas ha dictado la circular número 83, que ha sido cursada a las Aduanas de la República, debido a las dificultades que experimentan varias agencias embarcadoras de productos cubanos, al tramitar los despachos de salida de mercancías del territorio nacional al extranjero, por la imposibilidad de acompañar copias de la factura consular visada y jurada por el exportador a la póliza correspondiente, en algunos casos, pues existen Consulados extranjeros que no extienden facturas por no exigirlo las leyes de sus respectivas naciones, valiéndose para sus operaciones del «conocimiento», por lo que han comparecido ante aquella Dirección General, interesando se modifique en parte la circular número 80 de 24 de agosto ppdo., a fin de impedir que se produzcan atrasos en las exportaciones.

A ese fin, la Dirección General de Aduanas ha dispuesto lo siguiente:

Primero: Que en los casos de exportaciones con destino a países cuya representación consular, no exija la declaración de la mercancía que se exporte, en las correspondientes facturas, porque así lo requieren las leyes de sus países, se sustituya ésta, por una certificación expedida por el Cónsul respectivo, en la cual se haga constar, el número de bultos, peso y valor declarado para la exportación de la mercancía que se detalle en el conocimiento y cuyos datos sirvan de base al Consulado para sus operaciones, sin perjuicio de que el juramento del exportador en cuanto a la certeza del valor se preste para este caso ante el Administrador de la Aduana, formulándolo en la copia de la factura comercial que acompañen a cada póliza.

Segundo: Que cuando se trate de exportaciones consignadas a países que carezcan de representación consular y por tanto se haga imposible presentar la copia de la factura consular o en su defecto el certificado consular, se preste por el exportador, un juramento ante el Administrador de la Aduana, en que se garantice que el número de bultos y el valor declarado para los mismos en la Póliza de Exportación, resultan exactos y verdaderos, respondiendo en cuanto al valor al verdadero precio recibido por el exportador del comprador, y asumiendo las responsabilidades que le son exigibles, caso de que se comprobase lo contrario.

Tercero: En los demás casos se exigirá la copia de la factura consular jurada por el exportador y visada por el Cónsul correspondiente, conforme a la Circular núm. 80, si bien para evitar entorpecimientos en los embarques, y dada la forma en que se realizan la mayor parte de las exportaciones, se concede un término de 3 días a contar de la fecha en que se curse la póliza, para que el exportador presente a la Aduana la factura con los requisitos requeridos, que será unida a la póliza que se envíe a la Dirección de Estadística, debiendo los Administradores de Aduanas, exigir de los exportadores que en ningún caso dejen incumplido lo dispuesto.

IMPRUDENCIA

Al volcársele encima un jarro de agua caliente, se produjo quemaduras graves, José Cruz Herrera, de 5 años, vecino de Nuestra Señora de los Angeles 98.

M.E.C.D. 2016

LOS PRINCIPALES REFINADORES AMERICANOS HAN ELEVADO EL PRECIO ACORDE CON EL NUEVO IMPUES

BOLSA DE NUEVA YORK

COTIZACIONES AL CIERRE DE AYER

-A	
Amerada	83½
Am. Radiator	17⅛
Adams Expr.	16
Air Reducc.	62⅝
Alaska Jun.	11
Alleghany	2¼
Allied Chem	223
Allis Chal	56⅞
Amer. Can	97½
Am. Car Fou.	37
Am. F. Pow.	6¼
Amer. Ice	2½
Amer. Inter.	11⅛
Amer. Loco	35
Am. P. Light	8
Amer. Smel.	82½
Amer. Sugar	—
A. C. Alcohol	18¾
Amer. T. & T.	164
Am. Tobac. A.	77
Am. Tobac. B	78¼
Am. W. Works	14⅞
Am. Wollen	8
Anaconda C.	50
Atchison	63
Atlan. Coast	39
Atlan. Ref	25
Ass D. Goods	14
Auburn Auto	13½
Aviat. Cor.	5⅛
Amer. Bank	22¼
Amer. Metal	43
-B	
Baldwin Lo.	4⅛
Balt. & Ohio	20⅝
Bendix Avi.	16⅜
Best & Co.	53½
Beth. Steel	83¼
Borden Co.	22¾
Briggs	37⅞
Brook Man	17
Byers A. M.	16¼
-C	
Can. Pacif.	10⅛
Curtiss W.	16
Case T. Mach	143
C. Violeta	—
C. de Pasco	64¼
Ches. & Ohio	43⅝
Chi. R. Islan	2
Chrysler	97¾
Coca Cola	141¼
Col. Carbon	109
Comm. & Sout	2⅜
Con. Cigar	11½
Cons. Gas	31¼
Cons. Oil	12½
Cont. Can	53½
Cont. Oil	40
Corn Prod.	60½
Coty Inc.	6⅜
Cuba Co.	1¼
Cub. Amer. S.	8¾
C. Am. Sug. p.	111
Cmm'l Solv.	11¾
Chesapeake	59¼
C. Palmolive	16
Cruc. Steel	58
Cons. R. Cuba	5¼
-D	
Del. Hudson	29
Del. & Lack	12
Drug Inc.	9¼
Dupont	147
-E	
East. Kodak	179
El. Auto Lit	32¾
E. Pow. Lig.	15¾
Elec. Bond	14⅛
Erie (R. R.)	11
-F	
Fox Film Co.	32
Frep. Texas	26½
-G	
Gen. A. Tank	58
Gen. Asphalt	22⅞
Gen. Elec.	48
Gen. Foods	35¼
Gen. Motors	50⅛
Guantánamo S.	2⅛
Gillet Saf.	13¼
Gimbel Bros	15
Gold Dust	10½
Goodrich R.	28¼
Goodyear	31¾
Gen. Bronze	6½
Great North	43¼
-H	
Hershey com.	57½
Homestake	45½
Huston Oil	10⅝
Hudson Mot.	13
—I	
Illi. Cent	18
Interb. R. T.	6½
Intc. Cement	45
Int. Nickel	56
Inter. Tel.	7⅞
Illin. Glas	94
—J	
Johns Mansv.	110
—K	
Kroger Groc	20
Kresge S. S.	21½
Kennecot	53⅝
—L	
Lambert Co.	17½
Lgg Myers	98
Loew's Inc.	71
Loose Wiles	—
Lorillard	20½
Louisv. Nas.	77¾
Ludlum Stl.	28½
Lehman Cor	35⅞
Liquid Carb.	22⅝
—M	
Macy (H.R.)	39¼
Montgomery	53½
Miss. Pac. c.	3
Miss. Pac. p.	5
Min. Honeyw.	111
Murray Corp.	10⅛
—N	
N. Y. Central	30⅞
Nash-Kelvi.	15½
Nat'l Dist.	28
Nat'l Bisc.	23⅝
Nat'l Cash.	27
Nat'l Dairy	18½
Nat'l P. Li	8
North Amer.	21¾
N. A. Aviat'n	8⅞
Nort. Pacif.	22
—O	
Ohio Oil	15⅞
Otis Elev.	34
Otis Steel	15⅞
—P	
Packard Mot	7½
Paramount	19
Pennsyivann	31
Pullman Co.	44
Proc. Gamble	57¾
Pure Oil	16¾
Puerto Rico	33½
—R	
Radio Corp.	9⅞
Rep. I. Steel	30½
Reynolds	50⅛
—S	
Schen. Dis.	37
Safeway St.	31⅝
Sears Roeb.	80⅝
Simmons Co.	37
Soc. Vacuun	18⅛
St. Paul p.	3
So. Pacific	33⅝
South. Ry.	21⅝
Stan Brands	11⅛
Stan Gas	6⅝
Stan. N. J.	61
Stan Oil C.	38⅝
Stewart War	15
Studebaker	11⅞
Sun Oil	66½
—T	
Texas Co.	53
Texas Gulf	34⅝
Inken Roll.	57⅞
—U	
Union Carb	92¼
U. Pacific	109
Union Oil	22⅛
United Cor.	4¼
Uni. Corp. pfd.	35¼
Unit. Fruit	69¼
U. S. Rubber	45
U. Aircraft	23¼
U. S. Steel	97¼
U. S. Inb. Alc.	29⅝
U. Gas Corp.	8⅝
U. Gas Warr.	—
—V	
Vanadium	24
—W	
Warner Bros	12¼
W. Brothers	6
West. Union	47⅞
West. Elec.	136¾
Woolworth	42½
—Y	
Yellow-Tr.	17¼

1832 1937

Si usted tiene sus negocios Bancarios con nosotros, ello significa algo más que una cuenta en nuestros libros, pues nosotros estudiamos sus necesidades y nos interesamos calurosamente por su éxito.

Sucursales en Cuba:
HABANA
P. Zayas y Cuba
Oficios 24 y 26
Av. de Italia 63
P. Varela 650
CAMAGUEY
CIENFUEGOS
MANZANILLO
SANTIAGO DE CUBA

Facilidades mundiales en todos los departamentos de banca.

The BANK of NOVA SCOTIA
MAS DE UN SIGLO DE SERVICIO BANCARIO

Cotizaciones

NUEVA YORK, Septiembre 7. (A.P.)—Cotizaciones al cierre de la Bolsa de New York.

Acciones : 1.871,150
Bonos: $9.531,900

COTIZACION DE LA PESETA

La peseta española se cotizó ayer, al cierre del mercado local, a razón de 13.79 por dólar.

COTIZACION DEL FRANCO

El franco francés se cotizó ayer en el mercado local, a razón de 26.73 por dólar.

COTIZACION DE LA LIBRA

La libra esterlina se cotizó ayer, al cierre del mercado local, a $4.95⅝.

CAMBIOS

Tipos de venta en Bancos de esta capital al cierre ayer:

New York, cable	1/10P.
New York, vista	1/10P.
Londres, cable	4.95⅝
Londres, vista	4.95½
Madrid, cable	7.25
Madrid, vista	7.15
París, cable	3.74
París, vista	3.73½
Italia, cable	5.29
Italia, vista	5.28
Bélgica, cable	16.88
Bélgica, vista	16.87
Alemania, cable	40.32
Alemania, vista	40.30
Toronto, cable	⅛%P.
Toronto, vista	Par.
Hong Kong, cable	31.05
Hong Kong, vista	31.00
Amsterdam, cable	55.15
Amsterdam, vista	55.05
Buenos Aires, cable	30.50
Buenos Aires, vista	30.45
Suiza, cable	23.02
Suiza, vista	23.00
Japón, cable	29.25
Japón, vista	29.20

Apreciación del mercado de azúcar

SEPTIEMBRE 7 DE 1937
Costo y Flete

	Ant.	Hoy.
Pronto embarque a E. Unidos	2.57	2.60
Flete desde la Costa Norte	0.20	0.20
Libre a Bordo— Pago Inmediato		
EE. UU. Cuota Libre	2.35	2.37
EE. UU. Cuota Retenida	2.14	2.15
Cuota Mundial	1.09	1.10
Cuota local — ex-Almacén	1.04	1.05
Todas las Cuotas	1.85	1.86½
Cuota de Colonos Alm. después de pagados impuestos	$5.71	$5.76

(Esta apreciación es de Luis Mendoza y Compañía.)

Oleada general de liquidación en Nueva York

Las noticias recibidas de Europa produjeron la más grave caída de las acciones en la Bolsa, desde hace tiempo

NEW YORK, septiembre 7.—La nerviosidad causada por la tensión reinante en el extranjero desató hoy en la Bolsa de New York una oleada general de liquidación que produjo en los precios de las acciones la caída más grave por ellos sufrida desde hacía tiempo. Las cotizaciones de la apertura fueron bruscamente más bajos que los cierres del sábado, en la mayoría de los casos, y aun así resultaron ser después los máximos del día. Aparte de algunos intervalos de transitorio descanso, el mercado permaneció casi toda la sesión sujeto a presión intensa, sin que denotara el menor poder recuperativo, y adoleciendo de una constante y desalentadora falta de demanda. El retroceso llevó los promedios industriales a dos puntos de distancia de sus mínimos del año, en tanto que los industriales los rompieron decisivamente.

A juzgar por la falta de demanda de que hoy adolecía el mercado, es evidente que en los momentos actuales su estabilidad está supeditada por completo a la índole de las noticias extranjeras; en otras palabras, mejorará si las noticias mejoran. Además, el trazado técnico del mercado exige la aparición del apoyo a los niveles actuales.

Aunque nuestros informes particulares del extranjero indican que la situación no es allí tan grave como los despachos de prensa la retratan, el comportamiento del mercado es francamente decepcionante. Pero es indudable que si las noticias cambian de tono, nuestras acciones gozarán en el acto de una demanda más decidida —Kelleher.

MERCADO DE GRANOS

Cierre ayer en Chicago:

Avena:	
Septiembre	30½
Diciembre	30⅜
Mayo	31⅞
Centeno:	
Septiembre	82¼
Diciembre	80⅞
Mayo	81⅛
Maiz:	
Septiembre	101½
Diciembre	64½
Mayo	66¼
Trigo:	
Septiembre	108⅝
Diciembre	110⅛
Mayo	112¼
Trigo de Winnipeg:	
Octubre	127⅜
Diciembre	124
Mayo	126
Trigo de Minneapolis:	
Septiembre	117⅞
Diciembre	118
Mayo	118⅛
Trigo de Kansas City:	
Septiembre	103¾
Diciembre	105
Mayo	107

ACCIONES DE LOS BANCOS

Cierre ayer en New York:

Guaranty Trust	308
New York Trust	129
Chase Nat. Bank	45⅞
National City Bank	41
Public	39
Manufacturers Trust	48¾
Irving Trust	14¾
Corn Exchange	60
Chemical	58¾
Bankers Trust	64
First National of N. Y.	2.120
Manhattan	29½
First Boston Corp.	21¼
First Nat. Boston	45¼
Hannover	120
Royal Bank of Canada	187

EL ORO Y LA PLATA

Cotizaciones ayer en la Bolsa de la Habana:

Plata contra billete americano	99	99¼
Oro acuñado contra billete americano	140	—

LOS CANJES DE CUOTAS DE AZUCAR EN LA BOLSA

Los canjes de certificados de identidad, de las cuotas azucareras fueron cotizados ayer en la Bolsa de la Habana, de la manera siguiente:

(A las 11 A. M.)

Libre por Mundial	1.25	a 1.27
Libre por Retenido	.22	a .24
Retenido por Mundial	1.04	a 1.06
Mundial por Local	.04½	a .05½

No se reportaron operaciones en la pizarra de la mencionada Bolsa local.

La cotización de las 3 p. m. no se verificó.

MERCADO DE GOMA

Cierre ayer en New York:

Diciembre	18.91
Marzo	19.31
Mayo	19.31

MERCADO DE TABACO

José Toraño y Compañía vendieron y entregaron a Francisco A. Fernández, establecido en Villaclara, 55 tercios de capas finas y maduras de la última cosecha de Partido.

Rutilio Sánchez, de Güira de Melena, compró a González y Vázquez treinta tercios de tripas viejas de Vuelta Abajo.

H. Duys & Company vendieron treinta y dos tercios, también de tripas, de la procedencia y tiempo dichos, a otro fabricante del interior.

Esos y otros lotes que han pasado a terceras manos, confirman lo que hemos dicho acerca de la demanda que desarrollan los manufactureros y distribuidores de rama establecidos en toda la República.

Más de doscientos tercios de tripas limpias, de la nueva cosecha de San Juan y Martínez, está registrando una firma exportadora. Es casi seguro que en nuestra próxima información pdamos dar la cantidad exacta que ha entrado en tan importante operación.

Otras están concertadas, a base de distintas clases y procedencias, y muy pronto daremos detalles acerca de las mismas.

Las entradas de rama

Durante el día de ayer entraron en esta capital, las partidas de tercios y pacas que relacionamos a continuación:

De Consolación del Sur, para Constantino González y Compañía, 80.

De Pilotos, para José C. Puente y Compañía, 90.

De Taco-Taco, para José C. Menéndez, 72.

De Paso Real, para Constantino González y Compañía, 40.

De Placetas, para J. Cortés y Hermanos, 98.

De Zuleta, para Lobeto y Compañía 54.

De Camajuaní, para la General Cigar Company of Cuba, 237.

De Santa Clara, para I. Kaffenburgh-s Son, 590.

De Vega Alta, para Francisco A. Fernández, 43.

De Placetas, para las firmas que siguen
I. Kaffenburgh-s Son, 112.
Junco y Compañía, 171.
Sidney Rothschild, 287.
General Cigar Company, 201.

De Santa Clara, para la misma General Cigar, 188.

De Mendoza, para Domingo Méndez e Hijos, 173.

De Río Feo, para Romeo y Julieta, S. A., 100.

De San Luis, para Ruisánchez, Egusquiza y Compañía, 156.

De Guane, para González y Vázquez, 3.

De Pinar del Río, para Domingo Méndez e Hijos, 37.

De San Juan y Martínez, para H. Duys & Company, 376.

De Consolación del Sur, para los señores que siguen:
Mark A. Pollack e Hijo, 50.
Hijos de Facundo Gutiérrez 36.
I. Kaffenburgh-s Son, 102.

Sobrinos de Antero González, 53.
Juan B. Díaz y Compañía, 224.

De San Juan y Martínez, para Pablo L. Pérez y Compañía, 50.

De Río Feo, para Martín Dosal e Hijos, 17.

De Guane, para Domingo Méndez e Hijos, 120.

De San Luis, Pinar del Río, para Toraño y Compañía, 110.

De Zaza del Medio, para Constantino González y Compañía, 70.

De Camajuaní, para José C. Puente y Compañía, 171.

De Guayos, para Lobeto y Compañía, 45.

De Cabaiguán, para Cuervo y Altuve, 103.

De Sancti Spíritus, para Juan B. Díaz y Compañía, 780.

Compras en los campos

Cano y Hermanos compraron en Ovas la vega de José Almiral; en escogida.

La vega de Villamil fué comprada en Río Feo por el señor Manuel Busto, para una fábrica de esta capital.

En varias localidades de Las Villas han pasado a segundas manos varios lotes de clases bajas. Han sido compradores los mercaderes de firmas de aquella provincia y de esta plaza.

OMNIBUS DE CAMAGÜEY S. A.

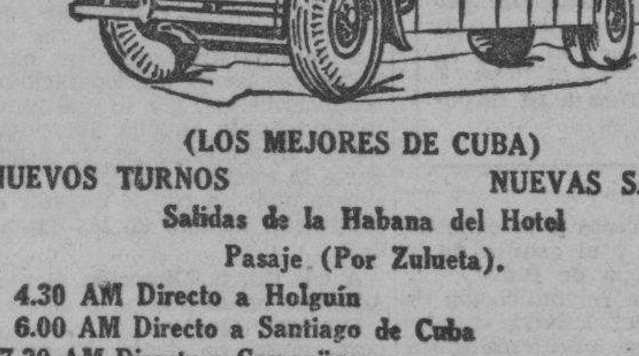

(LOS MEJORES DE CUBA)
NUEVOS TURNOS NUEVAS SALIDAS.
Salidas de la Habana del Hotel
Pasaje (Por Zulueta).
4.30 AM Directo a Holguín
6.00 AM Directo a Santiago de Cuba
7.30 AM Directo a Camagüey
9.00 AM Directo a Camagüey
11.30 AM Directo a Camagüey
1.00 PM Directo a Santiago de Cuba
4.30 PM Directo a Santiago de Cuba
7.00 PM Directo a Santiago de Cuba
9.30 PM Directo a Camagüey
11.30 PM Directo a Santiago de Cuba
TENEMOS SERVICIO DE EXPRESO DE PAQUETERIA PEQUEÑA
ENTREGA INMEDIATA CON GARANTIA.
PARA INFORMES TELEFONOS M-1715 y M-4838.

BOLSA DE LA HABANA

COTIZACIONES AL CIERRE AYER

Bonos y Obligaciones

República de Cuba

	Comp.	Vend.
Speyer 1904	103	107
Deuda Int. 1905	100½	103
Cuatro y medio 1909	100	104
Morgan 1914	104	—
Morgan 5½ 1923	104½	—
O. Públicas 5½ 1945	61	62¾
Obligaciones oro con 9 cupones	43	68
Obligaciones oro con 7 cupones	35	50
Obligaciones oro con 4 cupones	33	42
Azúcar 5½ 1940	100⅝	103
República de Cuba, Morgan, Seriados 5½%—1927:		
J — Vence 1o. de julio de 1937	100¼	105
Ayunt. Habana, 1a. Hip.	98	110
Ayunt. Habana 2a. Hip.	98	—
Centro Asturiano	50	60
Banco Territorial, S. B.	38	42
Cervecera	53	—
Cerv. Obgs. no Hip.	11	15
Gas	110	—
Hav. Electric, C.	30	31½
Hav. Electric, Debentures, Obgs. no Hip.	2½	3¼
Edificio La Metropolitana, S. A.	25	—
Mercados de Abasto y Consumo 1a. Hip.	68	—
Nueva F. de Hielo	104½	—
Papelera, Serie B.	100	—
Teléfonos	90	—
Unidos	14	—

Acciones

	Comp.	Vend.
Banco Territorial	8	—
B. Territorial, Bnfs.	¼	—
Cervecera	25	—
F. C. Cons. de Cuba, P.	5	7
Cuba R. R.	6	—
Fibras y Jarcia	47	—
Hav. Elec. Utilities Co. P. 6%	40	43
Hav. Elec. Utilities Co. P. 5%	9¾	15
Hav. Elec. Ry. Co. P.	1½	4
Hav. Elec. Ry. Co., C.	¼	—
Jarcia, P.	90	—
Jarcia, C.	14	—
Licores de Cuba	2	4½
Naviera, P.	12	—
Naviera, C.	2	4
Nueva F. de Hielo	130	—
Nueva F. de Hielo, Bnfs.	50	—
Pesca, P.	23	—
Pesca, C.	½	5
Teléfono, P.	50	60
Teléfono, C.	14	—
Unidos	2¾	4
Unión Oil	2	4

	Comp.	Vend.
Hav. Elec. Ry. Co., obligaciones no Hip.	2¼	3½
Nueva F. de Hielo	104½	—
Papelera Cubana, S. B.	100	—
Cuban Telephone Co.	90	—
Unidos	10	—
Acciones		
Cervecera Int.	25	—
F. C. Cons., Pfs.	5¼	7
Cuba Rail., Prfs.	6	—
H. E. Utilities, P.	41	43
H. E. Utilities, Pretes.	9¼	15
Hav. Elec. Ry. Co., Prfs.	1	3½
Jarcia, preferidas	90	—
Jarcia, comunes	14½	—
Licorera de Cuba	2	5
Naviera, preferidas	11¼	15
Naviera, comunes	2½	4
Nueva F. de Hielo	140	—
Nueva F. de Hielo, Bnfs.	50	—
Teléfonos, preferidas	50	—
Ferrocarriles Unidos	2¾	3½
Unión Oil Co.	2	4

COTIZACION LIBRE

Bonos y Obligaciones

	Comp.	Vend.
Inter. Tel. Convert, 4½%	85	—
Inter. Tel. 5% 1955	65	—
Cuba Tel. Co., 7½%	100	—
Cuba R. R. 5% 1952	45	—
Cuba. R. R. 7½% 1936	58	—
Nort. de Cuba 5½% 1942	45	—
Manatí Sug. 5½ 1942	50	—
Vertientes Sug. 7% 1942	24	—
C. Gallego 6% 1975	50	—
V. Tennis 3% 1949	5	—
Pro A. Musical 7%	35	70
C. Español 6%	70	100

Acciones

	Comp.	Vend.
Inter. Telp. and Tel.	8	—
Cía. Cubana de Electricidad, Prfs. $6.00	26	—
Cuban Ame. Sug., P.	90	—
Cuban Ame. Sug. C.	5	—
Cuba Co., comunes	1	—
Nueva Papelera Cubana	100	—
Cía. Litográfica, P.	40	—
Aux. Marítima, P.	6	10
Seguros La Comercial	80	—
Seguros El Comercio	100	—

COTIZACION A TERMINO

Ayer a las 3:30 P. M.

Entregas: días 15 y último de mes

Bonos y Obligaciones

República de Cuba

	Comp.	Vend.
Speyer 5%	103	107
Deuda Int.	100½	103
Speyer 4½%	100	104
Morgan 5%	104	107
Morgan 5½%	104¾	—
O. Públicas 1945	62	62¾
Obligaciones oro con 9 cupones	40	68
Obligaciones oro con 7 cupones	34	45
Obligaciones oro con 4 cupones	33	41
Azúcar	100¾	105
J. Morgan	100½	105
Ayutamiento, 1a.	97	110
Ayuntamiento, 2a.	97	110
Centro Asturiano	50	60
Cervecera Int.	54	—
Cerv. Int. Obgs. no Hip.	11½	14
Gas y Electricidad	112	—
Hav. Elec. Railway Co.	30½	31⅜

GODOY-SAYÁN
SEGUROS Y FIANZAS
(INSURANCE AND BONDING)
TELEFONOS: M-9866 M-9867
AGUIAR 77
HABANA, CUBA

CAMBIOS EN NEW YORK

Cierre ayer en New York:

Libra Esterlina	4.95¾
Francos	3.73
Pesetas	6.75

Bonos de Cuba

Cierre ayer en New York:

	Comp.	Vend.
Speyer, 5%	103⅛	—
Speyer, 4½%	101¾	—
Morgan, 5%	103⅛	—
Morgan, 5½%	103½	104
Obras Públicas	61¼	61½
Cuba Railroad, 5%	46⅛	46½
Cuba Railroad, 7½%	56	62
Cuba Northen, 5½%	45⅛	46⅛
Manatí Sugar, 7½%	60¼	68
Inte. Tel & Tel, 4½%	88	89

MERCADO DE VALORES

Sin duda que la caída del mercado americano, como consecuencia de las noticias recibidas de Europa, influyó ayer en la Bolsa local de valores, especialmente en el ánimo de los operadores, que estuvieron menos activos. Pero la impresión de exagerado desaliento y de exagerada baja que se quiso dar, no la encontramos justificada aquí, en las cotizaciones. El mismo bono de Obras Públicas, eje de la especulación local, y a veces único valor especulativo, no tuvo pérdida acorde con la experimentada por los papeles de igual índole en New York, quedo el lunes cotizado entre 62 y medio y 62 tres cuartos, y ayer quedó cotizado entre 61 y cuarto y 61 y medio. Comparando el precio de compradores, de uno y otro día, sólo encontramos un descenso de 1 y cuarto. En la Cotización Oficial de la Bolsa de la Habana, la baja sólo fué de 2 y tres cuartos, en comparación con la del lunes, y en la Cotización a Término advertimos un descenso menor, en relación también con el lunes. Diríase que la presión ejercida por los especuladores bajistas, no logró otr acosa a pesar del motivo tan impresionante que ayer esgrimieron.

Las Obligaciones Oro del Tesoro quedaron cotizadas, en la sesión oficial de la Bolsa local, con 7 puntos menos las de nueve cupones; con 5 puntos menos las de siete cupones, y con 5 y medio puntos menos las de cuatro cupones. Pero la realidad que rodea a estas Obligaciones, como el lector sabe, es distinta, hasta ahora al menos, a la realidad que rodea al Bono de Obras Públicas: aquéllas siguen abandonadas de los elementos que un día las defendieron, y éste sigue constituyendo el objeto de la máxima, y a veces única—ya lo dijimos antes—especulación en el mercado local, con sus repercusiones en el de New York, pues de aquí se ordenan compras allá.

Tampoco experimentaron baja las acciones de «primer orden», pues las preferidas de la Jarcia de Matanzas y las preferidas de la Cuban Telephone, mantuvieron sus tipos del lunes; las fundadoras de la Nueva Fábrica de Hielo ganaron cinco puntos, y otras actuaron con tono sostenido. Sólo las de la Utilities del seis perdieron medio punto. Pero estas acciones vienen hace días perdiendo pequeñas fracciones; que acaso se deba esto, no a lo que ayer ocurrió en el mercado bursátil de New York, sino a una nueva «refundición» de que se habla ha de realizar la mencionada Compañía: tres de las del 5 por ciento una de las del 6 por ciento, y éstas convertirlas en 5 por ciento, recogiendo las de otra Compañía. Se habla esto en la Bolsa, pero no es oficial el anuncio. Si no existe el propósito, debe destruirse la versión.

Claro que los bonos de renta fija no se alteraron en nada con las noticias desalentadoras recibidas desde New York. Sus precios siguen firmes y la demanda como en los días anteriores.

Se operó en algunos de esos bonos y en pocas acciones. Se dijo en la Bolsa que las operaciones en bonos de Obras Públicas, sumaron unos 20.000 pesos. Fueron en privado y, por eso, no es fácil la confirmación. De New York reportaron que se había operado en dicha papel en 29.0000 pesos.

Quietos los valores de la Cotización Libre de la Bolsa.

GANADO

Precios que pagan compradores, entregado el ganado en esta capital:

	Ctvs. Libra
Vacuno, de 3½ a	3¾
Cerda, de 7 a	9
Lanar, de 3 a	3½

LOS PRECIOS DE LA CARNE

En los mataderos de esta capital rigen los siguientes precios:

	Ctvs. Kilo
Vacuno, de 12 a	13
Cerda, de 26 a	30
Lanar, de 20 a	25

MATADERO DE LUYANO

Se sacrificaron ayer en el Matadero de Luyanó:

	Cabezas:
Vacuno	65
Cerdos	27
Carneros	—

MATADERO INDUSTRIAL

Se sacrificaron ayer en el Matadero Industrial:

	Cabezas:
Vacuno	169
Cerdos	41
Carneros	33

ENTRADAS DE CARROS

Ninguno.

MERCADO DE LONDRES

LONDRES, septiembre 7.—El oro en barras se cotizó hoy a 140 chelines 3 peniques, sin variación. Han sido adquiridas las £325,000 en oro en barras que había disponibles en el mercado de esta plaza. El dólar se cotizó a 4.9567 por libra esterlina. Consideraciones de índole política siguieron pesando sobre el mercado a la apertura de hoy.

A las 2 p. m. USSteel se cotizaba a 101⅝, American Tel. a 167½, General Motors a 52; Internat'l Nickel a 57¾ y Anaconda Copper a 52.

LA TABACALERA COMPAÑIA DE SEGUROS S.A.
(Accidentes del Trabajo)
GARANTIA - PROTECCION - SERVICIO
Edif. Bacardí 201,21 Habana
Teléf. M-7338
Telégrafo «NICOSEGURO»

EN EL MERCADO DE EMBARQ SE REPORTARON AYER VENT DE LAS FILIPINAS A 3.50 C

Se advirtió mayor interés comprador por parte de los refinadores. Las ofertas fueron moderadas al precio d Mejoraron los crudos de entregas futuras de los 2 c

El mercado del crudo estuvo ayer quieto y con tono fundamental sostenido, denotando los refinadores vivo interés en azúcares en posiciones próximas. Se supo de una venta efectuada el viernes a última hora, consistente en 16.700 toneladas de crudos de Filipinas, a llegar a fines de septiembre, al tipo sin variación de 3.50c., a la American Sugar Regining Company. A mediodía se anunció una venta, realizada en la mañana, de 3,000 toneladas de las Filipinas, a llegar el 18 de septiembre, a la misma refinería y a la misma base. Había después más ofertas moderadas al tipo de 3.50c.

En los futuros el Contrato número 3 reflejó la mejoría de tono e interés del disponible, hallándose sostenido de 0 a 2 puntos netos más alto, o sea a uno o dos puntos de los máximos del día, en los primeros momentos de la tarde. El Contrato número 4 también firme y de 0 a medio punto neto más alto a última hora. Se vendieron en total 4.350 toneladas en el Contrato número 3, y 2,350 en el Contratho número 4.

La situación del refinado parece ir despejándose poco a poco. Los principales refinadores han elevado sus precios en la medida del impuesto de consumo de medio centavo ahora vigente. Algunos refinadores cotizan a 5.15c. y otros a 5.20c., sie la cotización general 4.70c. de la apertura de ayer; la básica del refino de la Ame gar Refining Company es 5 para pronto embarque, en de 30 días, para todos sus

MERCADO DE LOND

El mercado de Londres to, con crudos ofrecido a Cuba. Las cotizaciones de nal fueron las siguientes:

	Cierre del 6
Septiembre	6- 2
Octubre	6- 2
Diciembre	6- 2
Enero	6- 3¾
Marzo	6- 4½
Mayo	6- 5½
Agosto	6- 6¾

EN PUERTOS DE CU

El movimiento de azúca puertos de Cuba, según da señores Lamborn, Hutchin pañía, fué el siguiente:

Semana terminada en 4 de 1937: Arribos, 21,652 Exportación, 26,672 tonela tencia en puertos, 297,265

Las exportaciones fuero York, 50; a Boston, 3,671; a leans, 8,045; a Galveston, Miami, 85; a Richmond 2,91 no Unido, 7,825; a Costa R Bélgica, 148; y a Honduras

LAS CUOTAS

Ayer tarde los señores Lu za y Compañía recibieron lo directo el siguiente desp cedente de Washington:

«La sección Azucarera de informa que los azúcares e las cuotas de todas las áre tramar, incluso las de dere nos, durante los primeros del año actual, o sea des hasta agosto, inclusive, as a 4.032,157 toneladas cortas el informe que el primero de bre había en las aduanas tados Unidos 37,661 tonelad de azúcares de derechos perando una posible libe cuotas.

«Hace saber la A.A.A. q mento de 9,446 toneladas co cedido a la cuota de Puerto jo la nueva ley azucarera, es siderado como una adición serva sin liberar destinada Rico, mientras éste no ha parto de cuotas individua ingenios».

CONSUMO DIRECTO

Confirmando nuestra in del domingo, ayer tarde reci mencionados señores Luis M Compañía el siguiente desp cedente de Washington:

«La sección Azucarera de la notifica que la cuota de consumo directo (refino) a Cuba bajo la nueva ley a montante a 375,000 tonelada está a punto de agotarse. S sado instrucciones a todos l nistradores de aduanas pa partir del 6 de septiembre no permitan entrar en l Unidos más azúcares cubanos sumo directo durante lo q del año, a menos que la A.A tifique a la Aduana que l res de que se trate están a por la cuota cubana de 1937».

INFORME DE LAMBO

Los señores Lamborn, Hu Compañía dieron ayer ta guiente informe sobre el m crudos:

«Temprano en la mañana reportóse una venta, efec viernes último, consistente e toneladas de las Filipinas gar a mediados de septiem base de 3.50 a la refinería can.

«A la apertura del me crudos hoy, reportóse ex caciones de haberse efectu ventas de crudos a la misma aunque lo ofrecido abiertam cendía a una moderada ca las Filipinas, para llegadas tiembre y octubre, a la base por el otro lado un cargam Puerto Rico, en exceso de de este año, ofrecido a la 3.20.

«Al mediodía se anunció de tres mil toneladas de la nas, para llegar en septiem la base de 3.50 a la refinería can. El interés comprador p de los refinadores por azúc llegar en la segunda qui septiembre-octubre, entonce nado a la base de 3.45, habi tenible una moderada cant base de 3450.

«Cotización «spot» de W Gray el día 3: 3.50».

Cotizaciones de la Bolsa de azúcar de New York

NEW YORK, Sept. 7.—(Por el hilo directo de Luis Mendoza y Compañía):

CONTRATO NO. 3

Meses	Abre	Max.	Min.	Cierre
Sept.	2.47	2.51	2.51	2.50
Nov.	2.42	2.43	2.41	2.41
Dic.	2.40	2.41	2.40	2.40
Ene.	2.38	2.39	2.37	2.37
Mar.	2.37	2.38	2.37	2.38
May.	2.39	2.41	2.40	2.40
Jul.	2.41	2.42	2.40	2.41

CONTRATO NO. 4

1938

Meses	Abre	Max.	Min.	Cierre
Ene.	117	118½	117	118½
Feb.	—	—	—	—
Mar.	118	119	118	119
May.	121	122	121½	122
Jul.	124½	124½	124½	125
Sept.	125½	125½	125¼	126

1939

Meses	Abre	Max.	Min.	Cierre
Ene.	132	—	—	132

PRORROGADA LA APLICACION DE LA CIRCULAR 79

A petición de la Cámara Cubana se ha dictado en ese sentido la circular núm. 84

Una comisión de la Cámara de Comercio Cubana integrada por su presidente el señor Juan Sabatés, y los señores Máximo Ortiz, Manuel Rodríguez Llano y Julio Jubrías, asistidos del secretario de dicha Corporación, por sustitución reglamentaria, señor Rafael Dávalos, visitaron al Secretario de Estado, Dr. Remos, exponiendo a dicho funcionario la necesidad de interpretar el vigente convenio comercial entre Cuba y los Estados Unidos, en cuanto al trato arancelario que nuestra República debe dar a las mercancías que, originarias de otros países, se nacionalizan en los Estados Unidos, al sufrir determinadas operaciones o transformaciones industriales.

El Dr. Remos después de oír a los comisionados, les expresó que consideraba el problema de gran importancia para la vida económica del país, especialmente en sus relaciones con los Estados Unidos, y que se proponía estudiarlo concienzudamente, cambiando impresiones con los Secretarios de Agricultura y de Hacienda, a fin de dejar determinada la interpretación del Tratado de Reciprocidad en la forma referida.

Mientras tanto se resuelve acerca de la interpretación del Tratado de Reciprocidad con los Estados Unidos, la Dirección General de Aduanas, a petición de la Cámara de Comercio Cubana, ha dictado la circular número 84 por la cual prorroga durante 30 días, que vencerán el 20 de Septiembre actual, la aplicación de la circular número 79 de 21 de Agosto último, que originó las gestiones de la Cámara por considerar los requisitos en ella exigidos onerosos y dilatorios, en lo que afecta a las importaciones de aceites procedentes de los Estados Unidos de América; y durante sesenta días que vencerán el día 20 de Octubre próximo, los requisitos de la propia circular referentes a los tejidos procedentes de la expresada nación, bien entendido que las prórrogas que se otorgan, no excluye la obligación en que están los Administradores de Aduanas, de que se justifiquen en todo despacho, como base a la imposición de las tarifas, el verdadero origen de cualquier embarque de tejidos o aceites que hubieren ocurrido antes de la implantación de la medida que contiene la citada circular.

MERCADO DE ALGODON

Cierre ayer en New York:

Octubre	9.26
Diciembre	9.29
Enero	9.24
Marzo	9.40
Mayo	9.48
Julio	9.55

MERCADO DE LIVERPOOL

LIVERPOOL, septiembre.—El trigo debió abrir de 1 a 1¼ más bajo; abrió de 0 a ⅛ más bajo y a las 12:30 pasado meridiano se cotizaba de 6 a 20 más alto; recibos 25,000 pacas; Americanas 4.100; Middlings 5.55.

LOS CUEROS EN LA ISLA

Precios que rigen:

	Libra
Habana	$ 0.11
Pinar del Río	0.09
Matanzas	0.08½
Camagüey	0.09
Oriente	0.08½

Son precios para cueros frescos. El cuero salado se paga un centavo más.

MERCADO DE MET

Cierre ayer en New York:
Cobre
Oro en barras
Plomo
Manganeso
Estaño
Níckel
Plata
Zinc

MERCADO DE MAN

Cierre ayer en Chicago:
Septiembre
Diciembre
Granel

PRECIOS DE MIEL Y C

Precios que pagan los alma exportadores de esta capital:

Miel: Ctvs.
En barril nueva, de 35 a

Cera: Ctvs.
Amarilla, a
Oscura, a

MERCADO DE SED

Cierre ayer en New York:
Diciembre
Enero
Marzo

MERCADO DE PIEL

Septiembre
Diciembre
Marzo
Junio

MERCADO DE CAF

Cierre ayer en New York:
Septiembre
Diciembre
Marzo
Mayo
Julio

M.E.C.D. 2016

Anuncios CLASIFICADOS de ULTIMA HORA

LOS ANUNCIOS CLASIFICADOS de 'ULTIMA HORA' en la PAGINA 18

PROFESIONALES

ABOGADOS Y NOTARIOS.

HAGO CARGO DEMANDAS DIvorcio rápidos, matrimonio notarial, cartas ciudadanía, declaratoria herederos, etc. Véame, anticipo gastos. Bufete: Alberto Cuervo Edificio Metropolitana 342, M-2808 O-Reilly y Aguacate.

COMPRAS

MUEBLES y PRENDAS

COMPRAMOS JOYAS

Antiguas y modernas, con brillantes, zafiros, rubíes y esmeraldas finas, oro platino, plata y enchapes en pedazos. Objetos de plata en bandejas, juegos de café, cubiertería y otros artículos. Rosarios de oro y plata con cuentas perlas, coral, amatistas, etc. Pagamos bien. Vamos a domicilio.

CARBALLAL Y HERMANOS,
San Rafael 138, entre Gervasio y Belascoaín. Telf. U-5744

DE ANIMALES.

COMPRO ENJAMBRES DE ABEJAS en su colmena. Necesito garantice tienen la reina. Véame: Guillermo del Monte. Habana 84, de 8 a 12 y de 2 a 5 p. m.

Arrendamientos.

FINCAS RUSTICAS-URBANAS

DESEO TOMAR EN ARRENDAMIENto una casa de 10 a 20 habitaciones, comprometiéndome hacer las reparaciones por mi cuenta, directa del dueño. Damas 28. Rodríguez. Telf. [illegible]251.

VENTAS

CASAS

VENDO $2,300, CASA MAMPOSTEría, sala, saleta, 3 habitaciones, baño, patio, azotea, calle Compostela, cerca muelle Ward Line. Alberto Cuervo. Edificio Metropolitana 342, O'Reilly y Aguacate.

ALTURAS DE ALMENDARES: VENdo chalet modero, dos plantas, compuesto de jardín, portal, sala, comedor, biblioteca, 4 cuartos y dos baños, garage, cuarto y servicio de criados. Precio de oportunidad. Dueño: FO-2188.

AMPLIA CASA, POR $2,450!! DOS cuadras de la Calzada de Jesús del Monte, moderna, gran vecindario: portal, sala, de 5 por 6, saleta de 5 por 4, dos cuartos de 4 por 4, cocina, baño, patio y traspatio de tierra. ¿Quiere casa cómoda, bien hecha y bien situada? ¡Véame hoy! Cerca de Correa. Dueño: Goicuría 10. Santos Suárez: [illegible]66.

CALLE AGUILA ENTRE ANIMAS Y Trocadero Vendo casa que renta 35 pesos, en $4,500 y con 150 metros de terreno. Verdadera ganga. Guillermo del Monte. Habana número 84. Telf. M-2474.

MADRES RELIGIOSAS: TENEMOS EN venta una casa en la quinta Babujé, 4,300 metros, con capilla propia en el terreno, con capacidad para 25 personas: altar y de mármol y [illegible], 5 vidrieras en colores aplomadas. Cada una con su imagen. Costó la capilla sola: $15,000. Se vende todo por $43,000. «Beers»: M-7730.

CASA EN GANGA OPORTUNA, para numerosa familia: portal, sala, saleta, cuatro grandes dormitorios, comedor para 20 personas, cocina, patios, traspatios, baños completos. Abundante agua. Limpia de gravamen. Esta vacía. Puede mudarse en el día. Al fondo tiene almacén. Unico precio: 1,500 pesos al contado y a deber 5,500 pesos. Módico interés. Verla, de 2 a 5 p. m. Armas letra C., entre San Francisco y Milagros. Tratar: Mariano Martínez. Telf. I-3173.

SE VENDE CASA DE CUATRO PLANtas, moderna, situada en lo mejor del Prado, acera de la brisa. Precio: $[illegible]000. Más informes: Sr. Barreiro. Chacón 23, altos: M-8182.

REPARTO LA SIERRA: VENDO gran residencia compuesta de cinco cuartos y dos lujosos baños. Precio: $[illegible]00. Quintana e Hijo, Chacón 23, altos: M-8182.

MARTINEZ Y PRIETO

HABANA

Marqués González: $6,500, moderna, sala, comedor, cuatro cuartos; Manrique, dos plantas: $20,000; San Lázaro, esquina, 4 plantas: $24,000; Vapor, 3 plantas: $9,500. Martínez y Prieto, O-Reilly 23: A-6951 e I-3456.

Factoría, dos plantas, moderna, sala, comedor, 4 cuartos, 8 por 28: $[illegible]000; Corrales, 200 metros, dos plantas, moderna: $8,300; Pasaje Hupmann: sala, saleta, 3 cuartos: $4,700. Martínez y Prieto, O-Reilly 23: A-6951 e I-3456.

VEDADO

$12,000, calle 29, dos plantas independientes, jardín, portal, sala, recibidor, comedor, 3 cuartos, baño completo, cuarto y servicio de criados, [illegible] metros y garage. Altos, iguales. Martínez y Prieto, O-Reilly 23: A-6951 e I-3456.

Calle 27, moderna: $6,800, jardín, portal, sala, saleta, 3 cuartos, comedor; otras dos, en $14,000, (una planta); calle 25, lujoso chalet, dos plantas: $25,000. Martínez y Prieto, O-Reilly 23: A-6951 e I-3456.

ALMENDARES

Calle 9 o Línea: jardín, portal, sala, saleta, galería, 3 cuartos, comedor, baño intercalado, comedor, cuarto y servicio de criados, monolítico, patio y traspatio: $5,500, con facilidades. Martínez y Prieto, O-Reilly 23: A-6951 e I-3456.

VIBORA

San Francisco, dos plantas independientes, jardín portal, sala, saleta, galería, 3 cuartos, comedor y garage, 400 varas, renta $55.00, en $6,300; Flores, moderna: $1,900. Martínez y Prieto, O-Reilly 23: A-6951 e I-3456.

Reparto Arellano, monolítico: $3,700 portal, sala, 3 cuartos, baño intercalado, comedor, traspatio; otra: $2,200, portal, sala, 2 cuartos; Quiroga, dos plantas independientes: $4,000. Martínez y Prieto, O-Reilly 23: A-6951 e I-3456.

Figueroa, 800 varas, jardín, portal, sala, saleta, recibidor, comedor, pantry, cocina, 3 cuartos, cuarto y servicio de criados, garage y cuarto de chofer: $7,300; Buenaventura, dos plantas: $5,000, sala, comedor, tres cuartos. Martínez y Prieto, O-Reilly 23: A-6951 e I-3456.

Para hipotecas, vea a:
MARTINEZ Y PRIETO
O-Reilly número 23
Telf. A-6951

VENTAS

48 CASAS

ANTIGUA: CAMPANARIO PROXIMO a Maloja, 9 por 33 metros, en $8,500, acera pares. Está rentando $75.00 mensuales. Buenos inquilinos. Benítez, Carlos III número 12, edificio «Provindencia», de 12 a 3.

CASA EN ANIMAS Y LEALTAD, DOS plantas, moderna. Renta $90.00, en $11,000, techos monolíticos. Dejo mitad en hipoteca. Informes: San Lázaro 195, altos. Telf. A-9173.

JOSE CAMPANERIA: COMPRA Y venta de chalets, casas, solares y fincas rústicas. Dinero para hipotecas. Compro condominios y créditos hipotecarios, Aguiar 68: M-7785.

SOLARES: VEDADO, CALLE A., 515 varas: $2,600; calle Tamarindo, esquina San Benigno, 570 varas: $1,500; Buenavista, Quinta Avenida, esquina de fraile, 2,100 varas: $2,000. Campanería, Aguiar 68: M-7785.

AMPLIACION DE ALMENDARES: Avenida Segunda, cerca del parque, 420 varas: jardín, portal, sala, hall, 3 cuartos, baño, comedor, garage, mucho patio: $4,000. Campanería, Aguiar 68: M-7785.

AVENIDA ACOSTA, CALLE SAN Francisco, frente a tranvía Lawton-Parque Central, moderna, 2 plantas: jardín, portal, sala, saleta, 3 cuartos, baño, comedor, garage: $6,500. Campanería, Aguiar 68: M-7785.

VEDADO: CALLE D. CERCA DE 17: jardín, portal, sala, saleta, hall, 3 cuartos, comedor, garage, 418 metros Precio: $10,000. Calle Seis, cerca de 23, moderna: $8,000. Campanería Aguiar 68: M-7785.

MONTORO: CERCA DE CARLOS III. moderna, portal, sala, hall, dos cuartos, baño, comedor, dos cuartos altos y terraza. Renta: $35.00. Precio: $5,500. Facilidad pago. Campanería, Aguiar 68: M-7785.

MANRIQUE: TRES PLANTAS, MOderna: $11,000; Egido, comercio, una ta, 200 metros: $9,000; Concordia, dos plantas, sala, saleta, 4 cuartos, comedor: $12,000. Campanería, Aguiar 68: M-7785.

SAN LAZARO: TRES PLANTAS, monolítica: $18,000; Gervasio, tres plantas, monolítica: $15,000; Concordia, dos plantas, citarón, monolítica, sala, recibidor, 3 cuartos, comedor: $9,000. Campanería, Aguiar 68: Telf. M-7785.

POR AUSENTARME, VENDO A PREcio muy razonable, casa de un poderdante, calle Aguila, 457 metros de superficie, antigua, en muy buen estado. Renta: $95.00. Informes directamente: J. R. Díaz, Quinta y F., Vedado.

49 SOLARES

VENDO A CENSO, LOTE DE TErreno en gran Calzada haciendo frente 3 calles 2 esquinas, lugar céntrico. También lo fracciona. Precio bajo. Ortega, teléfono I-3990 De 1 a 2 y de 7 a 8

EN LA CALLE 25, ACERA DE LA sombra, vendo una parcela de 14 por 22 metros. Unica en su clase y a la entrada del Vedado. Informes: Guillermo del Monte, Habana número 84. Telf. M-2474.

MIRAMAR
PARCELA DE SOMBRA
Pocos pasos del Reloj, 16 por 53 varas: $3,400.
S. OLOZAGA,
8 esquina a Tercera Avenida, reparto Miramar.
FO-3306.

VEDADO Y NICANOR DEL CAMPO, en los mejores lugares, vendo parcelas pequeñas, a $8.00 y $4.00 vara. Más informes: Fernández. Teléfono: M-2525, Empedrado 30.

AVENIDA DEL REPARTO ALMENdares. Se vende un lote de terreno, con frente a la calle Catorce, entre C. y D., 22 metros de distancia de la calle C., 20 de frente, por 45 de fondo. Precio: $3.75 la vara. Informes: A-6126.

50 FINCAS RUSTICAS

SANTA MARIA DEL ROSARIO: VENdo finca, una caballería y cuarto, casa de vivienda, tres cuartos, baño y cocina. Buena aguada y árboles frutales. Guillermo del Monte, Habana número 84. Telf. M-2474.

FINCA DE UNA CABALLERIA, CERquita de La Habana, frente carretera: $4,300, muchísimo palmar, frutales, tierras llanas superiores, casas, agua fértil. Benítez, Carlos III número 12, edificio «Provindencia», de 12 a 3.

51 ESTABLECIMIENTOS

SE VENDE LA VIDRIERA, DE MONte 334, esquina a Castillo. Informan en la misma.

VENDO ESTACION DE GASOLINA, buena venta y muchos accesorios. Uaga poco alquiler. También admito un socio y vendo unos aparatos para un garage. Véase en San Lázaro y Campanario.

53 AUTOMOVILES y ACCESR.

Oldsmobile de 6 cilindros, techo de acero, vestidura de cuero, 8,000 kilómetros recorridos, gomas nuevas, garantizado de mecánica. La pintu tiene más brillo que de nuevo. No reparamos precio.

Pontiac de 6 cilindros 1936, carro muy económico, de cuatro puertas, vestidura de cuero y baúl, gomas especiales. Acabado de esmerilar, muy barato.

Ford de dos puertas 1935, en magníficas condiciones en general. Ganga, con facilidades

Camión Dodge 1935, de reparto, de 3 toneladas, acabado de pintar y reparar. Es de regalo, propio para tintotá mejor que nuevo. Precio rería, panadería, reparto de mercancía ligera.

Cadillac de 7 pasajeros 1935, igual que nuevo, carro muy bien cuidado y de poco uso, vestidura de cuero, con división de cristales interior, propio para persona de mucho gusto.

Chrysler 1937, Sedán, de cuatro puertas, tipo Royal, carro completamente nuevo, a mitad de precio.

Pueden verse, de 8 a. m a 10 y media p. m., en

PRADO NUMERO 7
AGENCIA BUICK
TELEFONO M-3876

CUÑA FORD DEL 32, V-8, MAGNIfico estado de funcionamiento excelente pintura, se vende a precio muy bajo. Informes: Armando García. Teléfono: M-6686. Puede verse enPeñalver 2, garage.

LUCES DE LA HISTORIA

BLANCOS CONTRA PIELES ROJAS —Terreno peligroso—

Por J. Carroll Mansfield

VENTAS

53 AUTOMOVILES y ACCESR.

CHEVROLET DEL 34, DE CUATRO puertas: $450.00; Ford del 28, cuatro puertas: $570.00; Ford V-8, del 33, cuatro puertas: $390.00; La Salle, 7 pasajeros: $220.00. Hago cambios. Reina 24: M-4366. Braña.

SE VENDE UN CHRYSLER CUBIERto, con gomas y motorETAOINNNN to, con gamas nuevas, sólido y magnífico: $25.00. Baños 279, entre 27 y 29, Vedado.

VENDO EN 250 PESOS, UN CAMION Brockway, de dos toneladas, casi nuevo, tipo comercial, gomas de aire. Puede verse en Quinta número 15. Telf. M-4386. Preguntar por Pepe.

VENDO STUDEBKAER: EXCEPCIOnal oportunidad. Magníficas condiciones de gomas, pintura y carrocería. Costó: $3,500. Lo doy por embarcar en 200 pesos. Venga hoy, Fernandina 80. Sr. Martínez.

54 MAQUINARIAS

GANGAS, IMPRESORES: VENDO 100 titulares de uso, plomo y madera, material blanco, armarios, gabinetes, mesas de imposición, galeras, una rotativa tamaño Marina y otra de Gaceta. Amistad 63.

MOTOR DE PETROLEO MARINO, DE 50 HP, y otros menores. Se venden en Empedrado 7. Habana.

56 MUEBLES Y PRENDAS

JUEGO DE COMEDOR ARTE MOderno, casi nuevo, se vende a precio de ganga. Puede verse a cualquier hora en Tenerife No. 15 bajos, entre Antón Recio y San Nicolás, preguntar por Armando García.

VENDO A PERSONA DE GUSTO juego cuarto moderno, caoba, 8 piezas regio butacón comedor Adams grande. Verlo Virtudes 122, altos, entre Escobar y Gervasio.

FAMILIA VENDE REGIO JUEGO de cuarto, de tres cuerpos, tiradores modernos, banqueta tapizada: 70 pesos. Urge venta. Verdadera ganga. Gervasio 61, entre Neptuno y San Miguel.

ANTIGUEDADES Y OBJETOS

De Arte: crucifijos de tallas admirables, cuadros de mérito, bandejas, juegos de café, cubiertería, candelabros, escribanías, jarras, palanganas y otras cosas. Toda plata legítima. Alhajas antiguas y modernas en profusión, a precios reducidos.

CARBALLAL Y HERMANOS,
San Rafael 138, entre Gervasio y Belascoaín. Telf. U-5744.

SALUD NUMERO 9

Juegos de cuarto, desde $20.00; comedor: $65.00; sala, moderno: $30.00; recibidor: $18.00. Gran surtido en muebles de oficina, sillones de barbería. Equipajes a mitad de su precio. Lámparas desde un peso. «La Casa Inglesa», Salud y Rayo. Telf. M-7179.

57 UTILES de OFICINAS

SE VENDE UNA MAQUINA DE EScribir «Underwood», portátil, en 45 pesos. Está nuevecita. Prado 19, bajos.

62 OBJETOS VARIOS

SE VENDEN CUATRO VIDRIERAS de mostrador, juntas o separadas; tres, de a 10 pies y una de a 8 Precio de ganga. También a cualquier precio; una nevera Bohn y cajas de cartón para entrepaños, a $2.00 docena. «La Opera», Galiano y San Miguel.

SE VENDEN TRES VIDRIERAS-mostradores, de madera, mármol y cristal, de diferentes tamaño. Se da en buen precio. «La India», Suárez núm. 43.

Dinero-Hipotecas.

63 SOLICITUD

PROPIETARIOS: SI NECESITA USted quien le atienda sus pequeñas o grandes propiedades con toda garantía. Llame al F-3231, Sr. Portuondo.

64 OFERTAS

DINERO EN HIPOTECA

Tengo para hipotecas sobre casas en la Habana o Vedado, $5.000, $4.000, $3.000 y $1.500. Claudio de los Reyes. De 4 a 5 Empedrado 35 Telf. A-7725.

DOY DINERO EN HIPOTECA AL 7 por 100 operación en 24 horas, también sobre bóvedas, panteones, alquileres, compro casas. Alberto Cuervo. Edificio Metropolitana 342 M-2808.

PARA LAS DAMAS

70 INTERES PARA LAS DAMAS

¡FUERA CANAS! OBTENGA UN hermoso color: negro, castaño o rubio, usando la tintura «La Favorita. Teñido del cabello: $3.00. Estuche: $1.00. De venta en todas las farmacias. Depósito: Virtudes número 28, Casa «Pilar»: M-9392.

GRAN PELUQUERIA 'ESTHER'

Situada en San Rafael número 49, entre Manrique y Campanario. Ofrece su casa a su distinguida clientela, la gran manicurista Esther, ex empleada de la casa Jaime. Especialidades en permanentes de Croquinol. Teñimos en todos los tonos

ENSEÑANZAS

75 PROFESORAS y PROFESORES

PROFESORA FRANCESA, DIPLOMAda (París), con inmejorables referencias y mucha práctica, da clases de francés, en su casa o a domicilio, colegios y también colectivas. Telf. M-8551.

TERRY y los Piratas — ¿SERA UN ARREPENTIMIENTO? — por Milton Caniff

LAS AVENTURAS DE TOMAS GAVILAN Y EL INTREPIDO AQUILES

JUAN SIN MIEDO —Dos que se sienten incómodos—

ALQUILERES

80 CASAS de HUESPEDES

MANRIQUE 123, ENTRE REINA Y Salud. Habitaciones frescas y ventiladas con lavabos, agua caliente, limpieza, teléfono. Excelente comida. Moral absoluta: A-6388.

GALIANO 103, ENTRE SAN JOSE Y Barcelona Habitaciones espléndidas con lavabos, agua caliente, limpieza. Excelente comida, hermosa terraza. Moral absoluta: M-7380.

«SANTA RITA», CASA PARA FAMIlia: restaurant, espléndida habitación, excelente comida, agua caliente. Abonados al comedor. Se exigen referencias. Hay ascensor. O-Reilly 52, por Habana.

82 APARTAMENTOS

PRADO 93, ALTOS DE «PAYRET», entrada por la sombrerería. Departamento con vista al parque y otro al Capitolio. Se piden referencias.

84 HABITACIONES

EN MALECON NUMERO 3, SEGUNdo piso, letra K., se alquilan dos amplias habitaciones: $8.00 y $10.00.

SE ALQUILA AMPLIA HABITACION en azotea de planta baja, con agua abundante, a hombres solos o familia de moralidad y que no tengan niños. Amistad 118.

VEDADO: 25 Y G. SE ALQUILA AMplia habitación en casa de familia. Se exigen referencias. Telf. F-5139.

HABITACION FRESCA Y CLARA, con balcón a Neptuno y Manrique, a personas de estricta moralidad. Asistencia y muebles, si desean. Casa de familia. Referencias, Neptuno 93, por Manrique.

AMPLIA HABITACION Y OTRA CHIca, con toda asistencia. Precio económico y punto inmejorable. Teléfono, agua abundante y buena comida. Moralidad, Neptuno 32, casi esquina a Industria, altos de la fotografía.

SE ALQUILAN DOS HABITACIONES con baño intercalado Calle Once número 53, entre Doce y Catorce, Vedado.

PEÑA POBRE NUMERO 20, ENTRE Habana y Aguiar. Se alquilan: una habitación en los bajos, con vista a la calle; un departamento interior, alto; y una habitación pequeña. Moralidad. Se piden referencias.

87 HABANA

SE ALQUILA PISO ALTO, EN MODERNO EDIFICIO

Concordia número 33, esquina a San Nicolás, compuesto de sala, recibidor, tres habitaciones salón de comer, baño intercalado, cocina de gas y cuarto para criados con sus servicios sanitarios. Hay elevador y tubo para la basura. Puede verse a todas horas. Informes: Fernando Rodríguez Obispo y Compostela Telf. M-1804.

CONSULADO 7, CASI ESQUINA A Prado, Se alquila en moderno edificio, el quinto piso, con recibidor, sala, comedor, tres cuartos, hall, baño completo y servicio de criados. Elevador día y noche. Informes en la misma, el portero.

SE ALQUILA LA PLANTA ALTA de San Lázaro 66 a una cuadra del Prado, con sala, comedor, tres cuartos, baño y cocina de gas, a cuarenta pesos mensuales. La llave en el garage del No. 68. Telf. FO-2341

MORRO NUMERO 10, ENTRE CARcel y Genios. Se alquila moderno primer piso alto: recibidor, sala, comedor, tres cuartos con closets, dos baños de familia, cuarto y servicios de criados. Informes en la misma, el portero.

ALQUILERES

87 HABANA

REVILLAGIGEDO 1, TERMINADO de pintar. Alquilo estos bonitos altos, con sala, recibidor, tres cuartos, comedor, baño intercalado y de criados, con otro cuarto en la azotea, con servicios y baño. Verse, de 9 a 11 y de 3 a 5.

¡APROVECHE ESTA OCASION! ALquilo modernísimo piso, bajos, Manrique 5-C., esquina a Lagunas: sala, saleta, dos habitaciones, baño intercalado, comedor, cocina y servicio de criados. Informes: Leyte Vidal. Telf. M-2222.

SE ALQUILA UNA CASA EN DESAgüe 10, entre Marqués González y Oquendo, con 4 habitaciones, sala, saleta, comedor y baño intercalado. Informes: Galiano 95: M-8873.

SAN LAZARO 504, LOMA DE LA Universidad. Alquilo hermosa casita: sala, saleta, comedor, dos cuartos, baño completo. Mucha agua. También hermosas habitaciones interiores. Precios módicos.

SAN JOSE 71, BAJOS, ENTRE EScobar y Gervasio, en $30.00, casa amplia, 3 habitaciones, sala, comedor y demás servicios. La llave en el mueblería «El Fénix», Neptuno y Sonúmero 88 lavandería. Informes: le dad: U-1360.

ALQUILO EN CORRALES 185, CASA de mampostería, compuesta de sala, comedor, cuatro cuartos, baño intercalado y patio. Informan: Corrales número 150. Telf. A-6711.

TENERIFE 41 A, PRIMER PISO céntrica, tres cuartos, sala, comedor,, baño completo, abundante agua acabada pintar, moderna. Informes misma, $28.00 X-1085

ENSANCHE DE LA HABANA. LUgareño 56, altos, sala, comedor, tres cuartos, baño intercalado, cocina de gas o carbón y terraza. Llave al lado. Precio: $30 00. Informes: teléfono FO-2904.

88 VEDADO

VEDADO. SE ALQUILA LA CASA calle D No 218 casi esquina a 23, con cuatro cuartos y dos de criados Llave al lado, alquiler 45 pesos. Informes Cerro 697

ESPLENDIDO PISO BAJO, 27 NUmero 421, esquina a Cuatro, Vedado: 4 cuartos, sunporch, sala, comedor, pantry, garage, cuartos de criados, etc. Próximos a desocuparse. Informes: M-7245.

90 MARIANAO y sus REPARTOS

ALTURAS DE ALMENDARES: ALquilo chalet de construcción moderna, propio para persona de gusto. Situado en Avenida de Alturas entre Avenida de La Paz y Avenida Central. Informes: M-8182 y FO-2188.

¡TAL VEZ SU UNICA OCASION! ALquilo, Ocho y B. La Sierra, altos estilo Renacimiento: sala, comedor, dos habitaciones, baño intercalado, cocina, servicio de criados: $32.00. Informes: Leyte Vidal: M-2222.

MIRAMAR 2, ESQUINA A TERCERA Avenida, magnífica residencia, con o sin muebles, acera sombra, amplio room, comedor, sunpolor, repostería, jardín, portal, vestíbulo, gran living cocina, lavadero, departamento para criados. Altos: saleta, 4 grandes habitaciones, closets, dos baños, 3 terrazas, garage dos máquinas, etc. Informes en la misma.

91 J. DEL MONTE Y LA VIBORA

POCITO Y BUENAVENTURA AMplia y ventilada casa, altos, $30. La llave zapatero. Informes San Carlos 7. Loma de Chaple.

SE ALQUILA SAN MARIANO 331 entre Figueroa y D-Strampes, 2 plantas, cinco habitaciones altas, garage, cuartos de criados, etc. Informan en la misma. Precio: $65 00.

ALQUILERES

92 STOS. SUAREZ y MENDOZA

SE ALQUILA ESPACIOSA CASA, Tamarindo No. 46 A entre Dolores y San Indalecio, compuesta de portal, sala, comedor, tres habitaciones, cocina, baño, y patio Llaves en el 48 verla a todas horas

SE SOLICITAN

108 AGENCIAS DE COLOCACIONES

AGENCIA «BEERS»: OFRECE TODA clase de servidumbre a las familias. También empleados de oficina o despacho, con referencias investigadas. Plaza de la Catedral número 16: M-7730.

«VIRGO»

Septiembre 8

El niño que nace el 8 de septiembre es inclinado en la adolescencia, por regla general, a ser tímido, pero se le puede enseñar a tener confianza en sí mismo. Procure no bromear demasiado con él, porque en ocasiones pudiera tomar esas bromas en serio.

La mujer nacida el 8 de septiembre, debe ser uy impulsiva. Probablemente, también, le tiene más amor al trabajo que al entretenimiento. Es casi seguro que encuentra en los libros su principal aliciente. Su casa y sus negocios, si los tiene, sin duda la atraerán más que las actividades sociales. Usted puede triunfar como médico, abogado, dentista, periodista, escritora y también al frente de un negocio. No debe tener en su vida dificultades que le vengan del matrimonio si se decide a casarse.

El hombre que nace el 8 de septiembre, es propenso a poner demasiada corrección en todos sus asuntos, hasta el extremo de hacer peligrar, en ocasiones, su éxito. Su deseo de poseer mucho dinero, lo puede hacer demasiado económico. Dedicado a la botánica, las ciencias naturales, el teatro, la escuela, la judicatura o la geología, pudiera llegar a satisfacer su ambición de riqueza.

FECHAS Y ANIVERSARIOS
Septiembre 8

:: En 1621 nació en París Luis II de Borbón, Príncipe de Condé, llamado el Gran Condé.
:: En 1761 nació en Brignoles Francois Just Marie Raynourad, poeta, autor dramático y filósofo francés.
:: Se cumple el tercer aniversario de la catástrofe del vapor «Morro Castle», de la Ward Line, que se incendió cerca de las costas de New Jersey (Estados Unidos), ocasionando innumerables víctimas.
:: En 1847 tuvo lugar la batalla de Molino del Rey, en la guerra entre México y los Estados Unidos. En dicha acción se distinguieron don Antonio López de Santa Anna, general en jefe mexicano, y Winfield Scott, que mandaba las tropas norteamericanas.
:: En 1841 nació en Estocolmo Carl Johan Gustad Snoilski, poeta sueco.

CRUCIGRAMAS

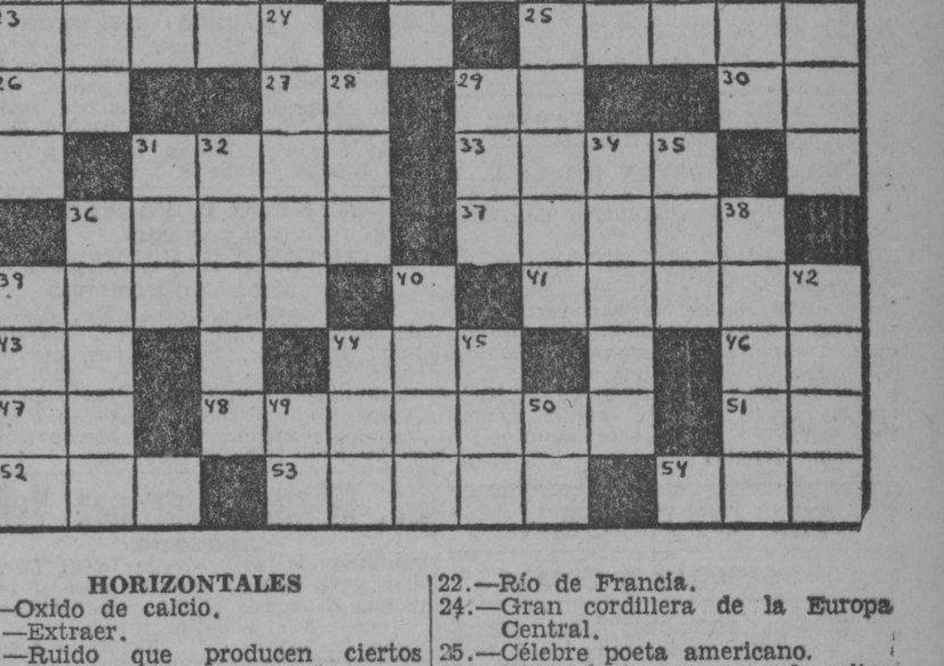

HORIZONTALES

1—Oxido de calcio.
3.—Extraer.
8.—Ruido que producen ciertos movimientos acompasados.
11.—Contracción.
12.—Población fundada por Velázquez en Cuba.
14.—Símbolo del Sodio.
15.—Diptongo.
16.—Mujer que monta a caballo.
17.—Símbolo del Talio.
18.—Lago de Africa.
20.—Baile.
21.—Moneda chica de plata.
22.—Concejala.
25.—Favorita de Enrique II de Francia.
26.—Artículo.
27.—Variante.
29.—Sociedad Anónima.
30.—Afirmación Nacional.
31.—Modelo.
33.—Marcharán.
36.—Partes en que se divida un todo.
37.—Planos.
39.—Elevación de tierra. (pl).
41.—Terreno fértil en el desierto.
43.—Escuché.
44.—Artículo (pl).
46.—Nombre de letra.
47.—Terminación de infinitivo.
48.—Río de Venezuela.
51.—Artículo.
52.—Nivel.
53.—Establecimiento donde se recogen menesterosos.
54.—Llamada de auxilio.

VERTICALES

1.—Precaución, reserva.
2.—Coligado.
3.—Personaje representativo de una nacionalidad.
4.—Río de Armenia.
5.—Pez.
6.—Barca chata que se usa en las Antillas para descarga.
7.—Bebida.
9.—Organo articulado de algunos insectos.
10.—Vasija en que los indios americanos tuestan maíz.
12.—Principal divinidad de los babilonios.
13.—Paño usado por los taitianos.
19.—Conjunción.
22.—Río de Francia.
24.—Gran cordillera de la Europa Central.
25.—Célebre poeta americano.
28.—Diosa de la aurora en la mitología griega.
29.—Río de España.
31.—Río de la Siberia.
32.—Italiano.
34.—Cocinado.
35.—Pronombre.
36.—Río de Francia.
38.—Moneda hebrea de plata.
39.—Alabar.
40.—Villa de Santo Domingo donde nació Máximo Gómez.
42.—Tiempo del verbo ser.
44.—Flor.
45.—Astro.
49.—Dios del Sol.
50.—Cierta hiedra de la China.

A. L. G.

Solución al crucigrama anterior

P	I	L	A	R		O		N	E	R	O	N
A	T	I	S		E	L	A		R	A	R	O
R	A	S		A	V	I	L	A		L	O	T
A		O	R	C	A		A	R	T	E		A
G	A	S		A		C		T		A	I	R
U	N		S	M		A		E	S		N	I
A	D		O	P	I	N	A	R	A		C	A
Y	A	P		A		A		I		P	A	S
	R	O	E	R		L		A	R	A	S	
O		S		A	M		A	S		R		S
C	A	E	R		I	D	A		N	I	L	O
A	S	S	A	M		O		C	A	S	A	R

ABURRIDA

En el Primer Centro de Socorros, fué asistida de una grave intoxicación, María Falcón, de 15 años y vecina de Virtudes 19, que sufrió en su domicilio, al ingerir varias pastillas de permanganato con el ánimo de privarse de la vida, por haber recibido un regaño de su madre.

M.E.C.D. 2016

Anuncios CLASIFICADOS de ULTIMA HORA

Más ANUNCIOS CLASIFICADOS de ULTIMA HORA en la PAGINA 17

SE SOLICITAN

103 CRIADAS y CRIADOS

SE SOLICITA PARA MATRIMONIO solo, buena criada de mano, del país, o extranjera, que sepa algo de costura, con referencias. Sueldo: 12 pesos y uniformes. Sr. Martínez, Avenida Almendares esquina calle 14. Alturas de Almendares.

SOLICITO CRIADA ESPAÑOLA DE mediana edad, con buenas referencias, que sepa servir mesa Sueldo: 17.00. Vedado, calle 15 No. 380, entre 2 y 4.

SE SOLICITA CRIADA PARA LIMpieza de cuartos y lavar alguna ropa con referencias. Calzada 111, Vedado, teléfono F-3804

SE SOLICITA UNA CRIADA PARA limpieza y servir la mesa. Sueldo: diez pesos y uniformes. Calle 30 entre 5a y 3a. Miramar.

SE SOLICITA UNA JOVEN BLANca de buena presencia para manejar, con referencias; en la misma, una criada de mano calle 6 entre 1a. y 3a. La Sierra. Para verla de 9 a 10

SE SOLICITA UNA CRIADA LIMpia y trabajadora, sueldo: 12 pesos. Calle D y 18 Reparto Almendares

SOLICITO CRIADA BLANCA, QUE duerma en la colocación. Sueldo: $8.00 y uniformes. Avenida de la Universidad número 2, segundo piso, entre J. y K., Vedado.

SOLICITO CRIADA DEL PAIS, PAra los quehaceres de un apartamento de una señora. Que duerma en la misma. Sueldo: $7.00. Damas 28, modista.

SE SOLICITA UNA ESPAÑOLA, PAra los quehaceres de una casa o sanatorio. Sale a los pueblos de campo y repartos. Trato familiar. Informes: Cienfuegos 47.

SE SOLICITA UN MUCHACHA, PAra criada de mano. Reina número 131, altos.

SE SOLICITA UNA CRIADA DE MAno, española, práctica en el servicio de la mesa. Sueldo: $15.00 y uniformes. Calle 23 número 532, entre 26 y 28. Vedado.

SE SOLICITA UNA CRIADA ESPAñola, para todos los quehaceres de una casa. Informes: Rodríguez 71, esquina a Rosa Enríquez, Luyanó.

104 COCINERAS y COCINEROS

SE SOLICITA UNA MUCHACHA JOven, que duerma en la casa, para cocinar. Sueldo: 1 2pesos. Una para limpiar por horas. Morell 71, entre Chaple y Zayas, Loma de Chaple.

SE SOLICITA JOVEN ESPAÑOLA, para cocinar y limpiar casa chica y a solo tres de familia. Sueldo: 15 pesos. Calle Avenida Quinta entre 10 y 11, Ampliación de Almendares, villa «María». Telf. FO-2188.

SE SOLICITA UNA COCINERA LIMpia, que sepa planchar y que duerma en la colocación. Trabajo fácil. Buen cuarto. Sueldo: $7.00. Se exigen referencias edificio Carrero, sexto piso, letra D., Marina 2.

$50.00 DE SUELDO, A COCINERA que verdaderamente lo sea, a mi juicio, no al suyo, una sola persona de mesa y todo género de recursos a su alcance. No ha de hacer plaza. Calle 17 número 2, Vedado.

SOLICITO UNA COCINERA, QUE sepa su obligación, para pequeña limpieza de corta familia. Se prefiere que duerma en la colocación. Se piden referencias. Sueldo: $8.00. Cárdenas 16, altos, segundo piso. Martínez.

105 MANEJADORAS

SOLICITO PARA NIÑO DE 2 AÑOS manejadora seria y formal, dormir en la colocación. Sueldo: $10.00 19 entre 14 y 16 No. 525 Vedado.

SE SOLICITA UNA BUENA MANEjadora peninsular, que tenga referencias, para una niña de 5 años. Sueldo: 20 pesos y ropa limpia. Quinta Avenida y Consulado, Miramar. Telf. FO-1182.

114 AGENTES Y VENDEDORES

SOLICITAMOS AGENTES AMBOS sexos para negocio útil y práctico. Espléndidamente retribuido. Manzana Gómez 421, de 9 a 11 a.m. y 2 a 4 p.m.

117 SOLICITUDES VARIAS

SOLICITO UN JOVEN DE 13 A 16 años para limpieza y mandados que tenga referencias. Huberto de Black, Reina 79.

NECESITO ALGUNOS HOMBRES mayores de 21 años, que sepan bien las cuatro reglas, tengan referencias y vivan en esta ciudad, para proporcionarles empleo permanente, bien retribuído. Preguntar por el señor González, Bernaza 3, al lado de la librería, a las 11 de la mañana, (hora inglesa). No trato este asunto por correspondencia.

SE OFRECEN

118 CRIADAS y CRIADOS

SE DESEA COLOCAR UNA SEÑOra española de mediana edad para limpiar por horas, tiene buenas referencias de las casas donde ha trabajado Telf. U-2708.

SE DESEA COLOCAR UNA SEÑOra de mediana edad limpia y trabajadora para cocinar o limpiar o lavar Calle 2 entre Zapata y 31, No 266 Telf. F-2722

SE DESEA COLOCAR UN JOVEN español para sirviente de comedor o para todos los quehaceres de casa particular, tiene referencias de casas que ha trabajado, no tiene pretensiones, llame por el teléfono: F-3129 o vaya a Paseo Nro. 23 entre 13 y 15. Vedado.

SE OFRECEN DOS JOVENES, UNA manejadora otra criada de mano. No menos $18, tienen referencias Teléfono: M-5075.

DESEA COLOCARSE UNA MUCHAcha española para criada de mano o si no para matrimonio solo, entiende algo de cocina, no duerme en la colocación. Prefiere en el Vedado. tiene referencias. Telf. F-4391.

SE DESEA COLOCAR UN JOVEN español, de criado de mano o de camarero. No le importa ir al campo. Tiene buenas referencias y buena presencia. Informes: Telf. M-9101.

SE OFRECE UN CRIADO ESPAÑOL. Sabe servir a la rusa, hacer cocktails y planchar ropa de caballero. Tiene buenas referencias de casas conocidas y es cumplidor de su deber. Informes: Telf. M-4363. Alonso.

SE DESEA COLOCAR UNA JOVEN española, de criada, o para todo el servicio de matrimonio solo. Prefiere dormir fuera o los domingos libres. En la misma, una jovencita. Informes: U-6509.

SE DESEA COLOCAR UNA ESPAñola, de mediana edad, para las habitaciones o comedor. Sabe cumplir con su obligación. No le importa salir fuera de La Habana. Tiene buenas referencias. Informes: Cristo 24

SE OFRECEN

118 CRIADAS y CRIADOS

SEÑORA MUY LIMPIA 30 AÑOS, desea casa para cuidar a señora sola u hombre solo, para cuartos y coser, apartado 792 para Habana o interior.

SE OFRECE UN JOVEN, PARA criado de mano, con experiencia. Tiene buenas referencias. Informes: Telf. M-7729.

SE DESEA COLOCAR UNA MUCHAcha española, para criada de mano o manejadora. Sabe cumplir con su obligación. Tiene buenas referencias y no duerme en la colocación. Telf. M-8753.

SE DESEA COLOCAR UNA MUCHAcha española, en casa de moralidad, para limpieza o para manejadora. Puede dar referencias y sabe cumplir con su obligación. Telf. U-2147.

SE DESEA COLOCAR UNA MUCHAcha española que habla inglés y español, para habitaciones y coser, o para manejadora. Es formal y sabe cumplir con su obligación. Telf F-4561

SE DESEA COLOCAR UNA JOVEN española, para criada de mano, o cocinar y limpiar a matrimonio solo. Informes: Lagunas 73. Telf. U-6648.

SE OFRECE UN CRIADO ESPAÑOL, práctico en todo servicio fino. Es formal y sabe plancharo rapa de caballero. Tiene referencias de casas distinguidas. Telf. U-7094.

SE DESEA COLOCAR UNA BUENA española, para acompañar una señora y coser. Sabe coser a mano y a máquina y sabe cortar. No tiene inconveniente en limpiar habitaciones. Tiene buenas referencias. Informes: Telf. F-7124.

SE DESEA COLOCAR UNA JOVEN blanca del país para criada de cuartos o criada, siendo corta familia, desea buen trato, tiene referencias. Teléfono F-5727

119 COCINERAS y COCINEROS

SE DESEA COLOCAR UNA SEÑOra de mediana edad, mestiza, para cocinar, entiende de plaza, no duerme en la colocación, tiene referencias. Telf. M-4882.

AVISO. —SE DESEA COLOCAR UNA española para cocinar y limpiar, tiene referencias. Telf. M-7013

SE OFRECE SUPERIOR COCINERA de color, entiende repostería, sólo cocina y va a los repartos. Tiene referencias. M-7122

SE DESEA COLOCAR UNA COCINEra también se coloca una de criada o manejadora con referencias. Luisa llame al FO-3207

COCINERO ESPAÑOL DE MEDIAna edad, desea colocarse, aseado y cumplidor, comida muy variada y agradable sazón, repostero y pastelero. hombre solo, sale al campa. Informes: M-4611

SE DESEA COLOCAR UNA JOVEN española, para cocinar y limpiar a corta familia. Sale a las afueras, si pagan viajes. Tiene referencias y duerme en la colocación. Sueldo: 20 pesos. Telf. M-1792.

SE DESEA COLOCAR UNA JOVEN para cocinar en casa de corta familia. No duerme en la colocación. Otra, de mediana edad, para dormir en la colocación. Tienen referencias y saben cumplir con su obligación. Telf. F-6175.

124 LAVANDERAS

SE DESEA COLOCAR UNA LAVANdera, para lavar en casa particular o en su casa. Tiene referencias. Informes: calle entre Línea y Once, Vedado.

125 CHOFERES

CHOFFER CON REFERENCIAS DEsea casa particular o camión. Lo mismo para campo, sin pretensiones. Llame a Joaquín. I-3375

129 OFICINISTAS

SEÑORITA: DESEA COLOCARSE DE taquígrafa y mecanógrafa, o cualquier otro trabajo de oficina. Sabe bastante inglés. Telf. A5-5742.

JOVEN DEPENDIENTE DE COmercio, con amplios conocimientos de oficina, contabilidad, leyes fiscaleh, del trabajo, etc, acepta plaza oficina o comercio a prueba, referencias, sin aspiraciones. Pedrosa Telf. A-9254

PROFESIONALES

1 ABOGADOS Y NOTARIOS.

BUFETE «AGUILA» ASUNTOS CIviles y Criminales Cobros de Cuentas Morosas. Jubilaciones y Pensiones. Ciudadanías. Divorcios. Abogado Antonio García Casales, Procuradores. Santiago Aguila Guerra, José Senjudo. Horas de 12 a 6 p. m. Luz 81. Habana.

ANTONIO L. VALVERDE
ABOGADO
ANTONIO R. VALVERDE
ABOGADO-NOTARIO
Testamentarías, intestados, división de herencias, hipotecarios, matrimonios, divorcios, jubilaciones, ciudadanías, juicios, diligencias judiciales evitando pleitos. Otorgamiento de instrumentos notariales de todas clases. Rapidez y economía. La Meropolitana 339 y 340: M-9062, Habana.

Dr. Máximo Martínez Velez
ABOGADO
Asuntos civiles y mercantiles. Divorcios. Herencias. Jubilaciones y pensiones de todas clases. Consultas, de 3 a 5 de la tarde.
Cuba 48, bajos. Teléfono A-6939

3 DRES. en MEDICINA.

ISIDORO RODRIGUEZ
ENFERMERO GRADUADO
Especializado en curaciones del aparato génito-urinario. Inyecciones, masajes y demás tratamientos, previa indicación. Horas: de 4 a 10 p. m. Telf. A-8766. **San Pedro 12, casi esquina a Santa Clara, frente a la Adnana.**

Dr. Leonardo López Blanco
MEDICO MOMEOPATA
Especialista en las enfermedades crónicas de niños y adultos. Consultas, de 1 a 4., Cuba número 54. Telf. M-2824.

DR. J. R. ALVAREZ
HERNISTA
Ex Director de «La Benéfica» del Centro Gallego
Edificio "América",
Jovellar esquina a N.
Telfs. U-5400 y FO-1361
Cura radical de la Hernia, sin recurrir a operación, ni al uso permanente del braguero. Desprovisto de peligro, dolor y complicaciones de todo género. El paciente puede continuar sus ocupaciones habituales.
Consultas, turno fijo

VIAS URINARIAS
Belascoaín núm. 13. Telf. U-2117
Enfermedades de los riñones, vejiga, próstata, etc. Cura radical de la Gonorrea y sus complicaciones. (Procedimiento moderno y rápido: 8 días). Nuevo tratamiento de la impotencia en todas sus formas, debilidad sexual, espermatorrea, etc. Enfermedades venéreas y cirugía génito-urinaria. Consultas y reconocimientos: $2.00. De 4 a 7 p. m., Belascoaín 13, entre Animas y Virtudes

PROFESIONALES

3 DRES. en MEDICINA.

Médicos Especialistas
Cuba 12, esquina a Peña Pobre. Teléfono: A-6907. Cirujanos, parteros, (oculista), dentistas y comadronas. **Almorranas curadas radicalmente, sin operación.** Impotencia, blenorragia y demás enfermedades. **Clínica y Laboratorio incorporados.** Reconocimientos: $1.00. Consultas: $0.50. Extracciones: $0.50. Trabajos dentales garantizados. **Cirugía plástica, obesidad, delgadez, tatuajes, berrugas, senos,** forúnculos, mnachas y otros defectos, quitados y corregidos. **Atenciones: de 2 a 6 p. m. Días** festivos: de 10 a 12 a. m. Gabinete: **Cuba 12.**

DR. ANTONIO PITA
AVISA A SUS CLIENTES SU REGRESO DEL EXTRANJERO
Enfermedades nerviosas y endocrinas Contando con un bien montado Instituto de Fisioterapia. Tratamiento efectivo de la Neurastenia, Impotencia, Enfermedades Crónicas y Glandulares, etc. etc. Novísimo método de estimulación Vago-Simpática.
No visita, ni da consulta por Correo. Consulta previamente concedida: $5.00 Consultas de 2 a 4 p.m. $2.00.
SAN LAZARO 45
(a una cuadra de Prado y Malecón)
Telf. A-9292.

DR. C. GARCIA CAÑIZARES
Graduado de las Universidades de La Habana y Madri.
Medicina General: Piel, Venéreo y Sífilis.
San Lázaro 305, A, bajos, Telf. U-3071

DR. ROSAL
Sistema nervioso, Corazón, Medicina Interna. Consulta diaria de 4 a 6. San Miguel 117 (bajos) entre Gervasio y Escobar. Teléfono U-2342.

GABINETE MEDICO
OBSTETRICO DR. EVARISTO PEREZ RIVERO
DRA. AMPARO SOBRAL DE LEDON
Consultas de 1 a 4 p. m. Habana número 168, altos, entre Sol y Luz. Teléfono A-8930 Habana.

DR. AVENDAÑO FABRE
MEDICINA INTERNA
PSICOTERAPIA CLINICA
Consultas gratis para pobres, de 9 a 11. Pagas, de 2 a 5 p. m. Jovellar 12, esquina a San Francisco.

DR. FRANCISCO J. DE VELASCO
Corazón, Pulmones, Estómago, Intestinos

DR. RUBEN DE VELASCO
Corazón, pulmones, enfermedades de los niños. Consultas de 1 a 3. días laborables. Horas especiales, previo aviso. Salud 34. Telf. M-6068.

VIAS URINARIAS
(EXCLUSIVAMENTE)
Enfermedades de los riñones, vejiga, próstata, testículos, gonorrea y sus complicaciones. Cura radical de la **Hipertrofia Prostática y Estrechez Uretral sin «operación».** Impotencia en todas sus formas. Generandi Goendi, Espermatorrea, Debilidad sexual, etc. Consultas y reconocimiento gratis 2 p.m. a 7 p.m. Consulado 39, altos, primer piso, entre Genios y Refugio.

DR. J. LYON
(De la Universidad de París)
Especialista en la curación radical de las hemorroides, sin dolor ni operación. Consultas diarias, de 1 a 3. Consulado 27, altos, esquina a Genios.

POLICLINICA INTERNACIONAL
Director: Dr. David Cabarrocas
San Miguel número 130, letra B. Consultas de 9 a 10 a.m. y de 2 a 7 p. m. Excepto sábados y domingos, por turno: de $0.50, $1.00, $2.00, $3.00, $4.00 y $5.00. Consultandose primero los de más precios Tratamiento especial: Tuberculosis, Asma, Bronquitis, Reumatismo, Diabetes, Sífilis, Blenorragia, Pielitis, Nefritis, Ictericia, Dispepsia, Vómitos incoertibles del embarazo con raspado o cura, Neurastenia, Ulcera del Estómago, Anemia, Disentería, Paludismo, Apendicitis. A los pobres se les consulta gratis, presentando este anuncio.

DR. J. B. RUIZ
Ex especialista del Centro Gallego, de los hospitales de Filadelfia y New York. Especialista vías urinarias, venéreo, sífilis y trastornos sexuales. Uretroscopía y Cistoscopia. Consultas de 1 a 3 Trocadero 35.

EL DR. BIENVENIDO GIROUD
Se ha trasladado a San Lázaro 478 entre M y N, donde atiende a su clientela de 12 a 4 y los sábados de 11 a 1. Psicoterapia de enfermedades mentales y nerviosas, autosugestiones, debilidad cerebral, obsesiones y clínica general.

INSTITUTO DEL VIEJO
NEPTUNO 120
Especializado en el tratamiento de enfermos de más de 40 años. Servicio permanente. Laboratorio. Visitas domiciliarias. Curaciones. Consultas. Electricidad médica. Farmacia. Especialistas, Clínica. CUOTA MENSUAL $1.50. Obsequiamos el primer recibo.

DR. JOSE ALFONSO
Ex-especialista del Centro Asturiano: ojos, garganta, nariz y oídos. Consultas mutualizables de 10 a 12 y de 3 a 5: $1.00; de 2 a 4: $3.00. Turno fijo $5.00. Operaciones módicas Monte 380. Telf. M-2330.

GABINETE UROLOGICO ALEMAN
VIAS URINARIAS
Consultas gratis, de 7 a. m. a 1 p. m., y de 4.30 a 9. Consultas especiales, de 1 a 7 p. m., Jesús del Monte 135, bajos, frente a la quinta de Dependientes. Tratamientos modernos, con vacunas alemanas para curar la Gonorrea en 15 días, sean crónicas o mal curadas. Garantizamos que no quedan recogidas. Facilidades de pago. Impotencia y debilidad sexual, piel y sífilis.

DR. FRANCISCO J. DE VELESCO
Corazón, Pulmones, Estómago, Intestinos
DR. RUBEN DE VELASCO
Corazón, pulmones, enfermedades de los niños. Consultas de 1 a 3, días laborables. Horas especiales, previo aviso. Salud 34. Telf. M-6068.

ENFERMEDADES VENEREAS
MODERNOS TRATAMIENTOS
Curación en pocos días de la gonorrea aguda y crónica y sus complicaciones, orquitis, prostatitis, reumatismo. Cura radical de la sífilis, ulceraciones chancrosas. Debilidad sexual e impotencia. Consultas y reconocimiento gratis, de 7 a. m. a 9 p. m. **Instituto «Higia»,** Zanja 2, altos, entre Galiano y Rayo. Telf. M-6605.

DR. ALFREDO COMAS
Especialista del Instituto del Cáncer. Enfermedades venéreas, sífilis, impotencia, afecciones de señoras, tumores del útero y pechos. Aplicaciones del Radium. Horas: de 2 a 5. Telf. M-7725, San Nicolás 70, Habana.

DR. OCTAVIO RIVERO
Asma, Tuberculosis y enfermedades pulmonares.
Ex asistente del Servicio del profesor Saye, (Barcelona); jefe clínico del Dispensario Antituberculoso Municipal. Consultas: lunes, miércoles y viernes, de 12 a 2 de la tarde. Campanario 43: M-6258.

DR. A LABRADOR
Especilidad en enfermedades de señoras, flujos crónicos, venéreos y sífiles, corazón, riñones y pulmones. Inyecciones intravenosas. Se hacen toda clase de análisis. Consultas gratis, de 8 a 11 y media. Pagas, de 3 a 5. **Angeles 3, entre Reina y Estrella: A-0801.**

PROFESIONALES

5 DENTISTAS.

DENTADURAS Y PUENTES ROTOS, faltos de dientes arréglanse dejándolos nuevos; rápidamente a precios reducidos. También hago toda clase de trabajos dentales. Aguila 90 esquina San José; J. Blanco.

6 COMADRONAS.

CONSUELO RUDA
Comadrona, ex interna de la casa de salud «La Balear». Muchos años de práctica. Consultas gratis. Belascoaín 74, altos esquina a Jesús Peregrino. Telf. U-5824.

COMPRAS

9 CASAS.

COMPRO CASA EN SANTOS SUAREZ, de $3,000 a $4,000. Doy dinero en hipoteca, sin que nadie lo sepa. Cuba 76, departamento 306. Telf. M-1436. Luis Beci.

DESEAMOS COMPRAR LAS SIGUIENtes casas; una en La Habana Vieja, hasta $5,000; otra en Santos Suárez o reparto Mendoza, hasta $6,000; otra en los repartos La Sierra o Almendares, hasta $5,500; otra en La Habana, calles comerciales, hasta $50,000. J. P. Quintana e Hijo, Chacón número 23, altos: M-8182.

DESEAMOS COMPRAR VARIOS SOlares, en los siguientes repartos: Vedado, Alturas de Almendares, Miramar, La Sierra, Almendares y Ampliacio. Pagamos de contado y a buen precio. J. P. Quintana e Hijo, Chacón número 23 altos: M-8182.

COMPRO CASA ALTURAS DE SANtos Suárez cerca del tranvía trato directo. Informan A-6789 Gutiérrez. 2.500 pesos.

COMPRO DOS O TRES CASAS CHIcas, o algún Pasaje, en La Habana, o cualquiera de sus barrios, con precios razonables. Véame o escríbame, a Belascoaín 641, Vallongo.

JOSE L. VIDAL
Corredor, Aguiar número 100 y cuarto. Teléfonos: A-9112 y F-2544. Compro y vendo solares, casas, fincas, en La Habana, Vedado, Jesús del Montt, Santos Suárez, Miramar, La Sierra, Almendares y Ampliación

COMPRO CASA EN LA HABANA, DE dos pisos, para alquilar uno y vivir en el otro. Sra. Petit: M-3204.

14 AUTOMOVILES y ACCESR.

COMPRAMOS AUTOMOVILES, COMO quiera que estén. La casa que mejor los paga. Visítenos antes de vender, o llame al Telf. U-5942. Latour, Zanja y Lucena.

17 MUEBLES y PRENDAS

COMPRAMOS ROPA USADA DE caballero. Si usted tiene alguna u otros objetos de vestir, tráigalos pago bien. Villegas 70, Telf. M-2687. Martínez.

M-6720: COMPRO MUEBLES, CAsas completas, piezas sueltas, máquinas de coser y escribir, burós, neveras, pianos, vajillas y tapices. Llame: M-6720. Salud 29.

U-3637: COMPRO MUEBLES, PIANO, máquinas coser, escribir, libros, objetos arte, lámparas, porcelanas, antigüedades, efectos clínicos, alfombras, plata, cuadros. Pago bien. Acudo en seguida. «Varadero». Teléfono U-3637.

M-7084: COMPRO MUEBLES, MAquinas coser, escribir, burós, objetos arte, lámparas, pianos, libros, porcelanas antigüedades, plata, alfombras, cuadros, casas completas. Pago alto precio. M-7084.

A-8515: COMPRO MUEBLES, PIAnos, máquinas coser, escribir, objetos arte, alfombras, burós, libros, antigüedades, cuadros, baúles maletas, lámparas vajillas. Pago bien; negocio rápido. A-8515.

M-1885: COMPRO MUEBLES, LIbros, pianos, pianolas, porcelanas, cuadros al óleo y antigüedades; objetos de arte; etc.

U-1800: COMPRO MUEBLES
Pianos, máquinas de coser y escribir, objetos de Arte, plata, porcelana, bronce, libros. antigüedades, neveras, oficinas completas, archivos, lámparas. Todo cuanto represente valor «El Ras»: U-1800.

COMPRO Y VENDO
Máquinas de escribir, sumar, calcular, coser, archivos, muebles de oficina en general, muebles modernos, joyería fina, objetos de Arte y todo objeto de valor. «La Confianza», Suárez 7. Telf. M-9603.

A-7190: COMPRO MUEBLES
Juegos de cuarto, comedor, sala, recibidor y piezas sueltas. Vendemos y cambiamos a precios muy bajos. Visítenos. «La Casa Otero», Suárez 45. Telf. A-7190.

A-6620: COMPRO MUEBLES
Juegos de cuarto, comedor, sala, piezas sueltas, neveras, refrigeradores, máquinas de coser y escribir, muebles de oficina, radios y equipajes. Liquido casas de huéspedes. «La Moderna», Salud 3: A-6620.

M-2655
COMPRO MUEBLES

U-1488: COMPRO MAQUINAS
De coser y escribi, pianos, radios, lámparas, vajillas, objetos de Arte, adornos, figuras de bronce, mármol, estatuas, neveras, relojes, muebles. Todo lo que venda. Negocio rápido: U-1488.

Compro M-9136

Muebles, máquinas de coser y escribir, contadoras, vidrieras, equipajes, lámparas, radios, neveras y objetos de arte.

MUEBLES DE OFICINA EN GENERAL
Archivos metálicos, cajas de hierro, divisiones, mamparas, cafés, fondas, barbería, molinos de café. Compro todo. Avise a esta casa. Tenemos gran surtido. Háganos una visita.
M-9136

A-6628
COMPRO MUEBLES
De todas clases; pianos cuarto cola; máquinas de escribir y coser; burós; archivos; neveras; objetos de plata; lámparas; oro; porcelanas; jarrones; vajillas; muñecos; estatuas bronce; columnas; cristalería; antigüedades. A-6628. «La Regencia». Suárez, 8 y 10.

SUSCRIBASE Y ANUNCIESE EN EL «DIARIO DE LA MARINA»

COMPRAS

17 MUEBLES y PRENDAS

M-2680: COMPRA MUEBLES, BAUles, libros, máquinas de coser y escribir, alfombras, objetos de Arte, adornos, pianos. Todo lo que quiera vender. Liquido casas completas. Trabajo los domingos y voy al campo: M-2680.

A-6853. COMPRAMOS MUEBLES EN general, pianos, radios máquinas escribir, coser, buró objetos plata, oro, bronces, porcelanas, lunas escaparates, baules, maletas, antigüedades. Casas enteras. Compro todo A-6853

A-9003
COMPRO MUEBLES
Liquido casas completas, objetos arte, antigüedads, libros, vajillas, máquinas coser, escribir, burós, etc. pianos, adornos plata porcelana, bronces, oficinas, todo, operación rápida. Casa Núñez.

A-7795: COMPRO MUEBLES
De todas clases. Pagamos más que nadie. También vendemos, cambiamos y alquilamos. No venda sin antes hacer una llamada al A-7795. Vamos en el acto. «La Honradez», Máximo Gómez número 85.

U-2530
COMPRO MUEBLES
De todas clases: objetos de arte, lámparas, adornos finos, etc.
PIANOS
Verticales y cuarto de cola, máquinas de coser y escribir, libros, vajillas, bandejas de plata, etc. Pago bien. Negocio rápido: U-2530 «La Predilecta».

U-5154: COMPRO MUEBLES
De todas clases. Pagamos más que nadie. También vendemos y cambiamos muebles y prendas. No venda sin antes hacer una llamada a Díaz y Chao: U-5154, Nptuno 197 y 200, esquina a Lucena.

DINERO
Sobre joyas.
En todas cantidades.
"LA PERLA",
Animas 84, casi esq. a Galiano.
Telf. A-8222

19 LIBROS e IMPRESOS.

NECESITO LIBROS USADOS, DE todas clases. Compro en todas cantidades. Llame: Teléfono M-9017 y voy inmediatamente, por lejos que sea. Librería «Venecia». Obispo 82. M-9017

COMPRO LIBROS DE TODAS CLAses y en todas cantidades. Pago bien. Voy a domicilio. Diríjase a José Mari, Librería La Escuela en Monte y Egido.

Arrendamientos.

A-1 FINCAS RUSTICAS-URBANAS

TOMO EN ARRENDAMIENTO FINca de una o dos caballerías, cerca o junto a la Central. Tramo comprendido entre Artemisa a Bauta. Dr. Rodríguez de la Torre. San Nicolás 177 esquina Reunión.

A.2 ARRENDAMIENTOS VARIOS

OFRECEMOS EN ARRENDAMIENTO finca rústica en Camagüey, 200 caballerías, tierras de primera, para ganado, río, monte, etc., a $20 caballería. Pérez y Solís, Obispo 65. M-6872.

REPARACIONES

42 MUEBLES y PRENDAS

POR PRECIO INSIGNIFICANTE, modernizo sus muebles dejándolos como nuevos. Construyo, arreglo, barnizo, reforma y embalo, garantizando el trabajo. Salud 104, entre Belascoaín y Santiago.

¡Repare a tiempo su nevera!
Rionda, Infanta 52 y medio, entre Desagüe y Benjumeda: U-3968.

REPARAMOS SUS MUEBLES POR poco dinero, dejándolos nuevos. Casa Pardo: U-5761. Los modernizamos barnizamos a muñeca y esmaltamos «Duco». Pinturas mimbre a vapor y neveras. Tapicería en general. Azogamos espejos. Trabajos garantizados San Rafael número 130.

REPARACIONES DE MUEBLES
CASA «CORO»
Barnizamos toda clase de muebles. Combinaciones maderas, chapas y tapicería. Especialidad en colores. Limpieza de muebles a domicilio. Estrella 27 entre Aguila y Angeles.
Teléfono: M-2127

REPARACIONES DE MUEBLES:
Barnizamos a muñeca, hacemos trabajos de tapicería y reformamos muebles, a precios módicos. Telf. U-1424. También pueden visitar nuestra exposición de muebles de calidad, a precios verdaderamente asombrosos. Mueblería García Espinosa. La casa que no cobra el lujo. San Rafael y Soledad.

EXPERTO TAPICERO
Se ofrece para toda clase tapicería y barnizados a precios muy módicos. Arreglos en todas clases de muebles por malos que estén. Pinturas «Duco». Llame hoy mismo y pasaré por su casa, sin compromiso alguno para usted. Tapicero Rodríguez Porto. Su casa, Gervasio 97, bajos, entre Zanja y Salud; y también se dan esmaltes y policromados en cueros. Telf. A-6381.

VENTAS

48 CASAS

VENDO SIN ESTRENAR LA SIERRA, 5a entre 6 y 8, una cuadra cine Rívoli, amplia casa cuatro habitaciones, dos baños intercalados (colores) hall, dos metros ancho, closets, pantry, garaga, traspatio. Vázquez I-5815.

SE VENDEN 100 METROS CUBICOS de cantería, cabezote y escombro, en Regla. Informan Telf. U-1210

SE VENDE SANTA IRENE ESQUIna a Serrano, Santos Suárez, espléndida, lujosa y amplia mansión con sótano, 2 plantas y garage para 2 máquinas Construcción moderna de primera, con 983 metros de terreno. Informa: The Trust Company of Cuba, Obispo No. 53. M-6917

VEDADO, PARTE ALTA: JARDIN, portal, sala, saleta, tres cuartos, baño intercalado, techos monolíticos, solar 12.50 por 22.50. Rexach Torres, Cuba 62: A-7561.

¡CASAS EN VENTA! ¡ATENCION! En la parte alta de Santos Suárez vendo varias casas modernas, de portal, sala, comedor, dos cuartos, baño intercalado completo y cocina. ¡Asómbrese! a $1,600! ¡¡Vea esto hoy!! Dueño: General Lee y Lacret, bodega. Telf. I-3706.

VEDADO: BAÑOS Y 23: $7,000, CALLE 19 y 12: $7,000; San Lázaro, cuatro plantas: $26,000. Tengo ganas de salir de ellas. Véame: Cuba 76, departamento 306. Telf. M-1436. Luis Beci.

VENTAS

48 CASAS

¡GANGA! VENDO PROPIEDAD, EN Diez de Octubre entre Agua Dulce y Alejandro Ramírez, 667 varas. Vendo barato por asunto de viaje. Informan en el 94, de 8 a 12 a. m.

¡CORRA! LAS OFERTAS QUE TENgo por mi casa antigua, situada en Genios, próximo a Prado; estoy al aceptarlas, mide 6.48 de frente en total 126 metros. Sr. Fernández, Manzana de Gómez 453. M-2758.

GANGA: MALOJA 62, PROXIMO a Angeles, dos cuadras Reina. Mide 200 metros: sala, saleta, 5 habitaciones bajas, dos altas, etc., 2,000 pesos contado y $3,000 al 7 por ciento. Dueño: M7774.

VENDO CASA SALUD PEGADO A M. González, 5.17x18.50 metros, 2 plantas $6.000; Campanario cerca de Animas, 2 plantas, 10.25x30.90; otra, para fabricar, 18.50x20, en Zanja cerca Lealtad, $18.500. Beltrán, San Miguel 116. Teléfono M-1885.

GRAN RESIDENCIA EN LA CALLE San Marianao, Víbora; en 1.100 metros de terreno. Techos monolíticos; toda decorada. Garage y toda clase de comodidades: $7.600. M-1072.

OPORTUNIDAD: CON $3.200 Y REconociendo hipoteca de $3.000, puede usted comprar casa en Almendares que costó $14.000. Mide el terreno 15x50; tiene jardín, portal, sala, 4 cuartos, 2 baños, hall central, comedor, pantry, cocina, patio, garage. Véame O-Reilly 11, Departamento 407. Teléfono M-1072

VEDADO VENDO LAS SIGUIENTES propiedades: Calle 4 gran chalet, $15.000. Chalet L, gran residencia esquina de fraile, $35.000. L y Calzada, $25.000. Calle 6, $7.800. 11 cerca de I, $11.000. M-1072.

SE VENDE LA CASA CALLE FAbrica 61. Sala, comedor, 3|4, comedor, baño, cocina, patio, traspatio. Precio: $3.500; 6 y medio m. x 35. Informa: Rodríguez Hernández Primelles 62 casi esquina a Línea de Marianao. FO-2406; de 9 a.m. a 12 y de 1 a 6 p.m.

SE VENDE LA CASA CALLE MENdoza entre Núñez y Calzada de Columbia; punto alto; casa moderna: portal, sala, 3|4, comedor, baño, cocina y patio. Precio: $3.300. Informa: Rodríguez Hernández; Primelles 62; casi esquina a Línea de Marianao. FO-2406; de 9 a.m. a 12 m. y de 1 a 6 p. m.

SE VENDE LA CASA MODERNA calle 11 entre Avenida 1a. y Consulado, cerca red telefónica. Ampliación Almendares: Portal, sala, 3|4, baño intercalado, comedor, cocina, patio, garage. Precio: $4.150. Informa: Rodríguez Hernández. Primelles 62 casi esquina a Línea de Marianao. FO-2406. De 9 a.m. a 12 m. y de 1 a 6 p.m.

SE VENDE LA CASA CALLE C ENtre 4 y 5, acera sombra, frente al Parque Reparto B. Vista. Portal, sala, 3|4, comedor, cocina, baño, patio y pasillos laterales. Precio: $1.350. Informa: Rodríguez Hernández; Primelles 62, esquina a Línea de Marianao. Teléfono FO-2406; de 9 a.m. a 12 y de 1 a 6 p.m.

BUENA VISTA. CASITA Y SOLAres vendo esquina con arboleda y casita madera con $250. Resto fácil dos solarcitos cercados, en $400. Verlos. FO-1097. Una a cinco.

AMPLIACION DE ALMENDARES. Vendo dos lindas casas sin estrenar. También dos solares esquinas y dos centros, entre grandes residencias, baratísimos Verlas FO-1097 una a cinco

EN SANTOS SUAREZ No. 81 ENtre Flores y Serrano, se vende una casa en la misma informan.

GANGA: VENDO CASA DE TRES y media plantas, situada en la calle de Escobar próximo a Reina. Construcción moderna. Renta $100.00. Precio: $10,000. Más informes: J. P. Quintana e Hijo, Chacón número 23, altos: M-8182.

VENDO CASA DE UNA PLANTA, situada en la calle Carmen, próximo a Belascoaín, compuesta de sala, comedor, tres cuartos, baño, cocina y patio. Precio: $3,500. Más informes: J. P. Quintana e Hijo. Chacón número 23, altos: M-8182.

VENDO EN LA CALLE NEPTUNO, casa de dos plantas, con comercio. Precio: $26,000, situada de Aguila a Industria. Otra, dos plantas, en 20,000 pesos. Más informes: J. P. Quintana e Hijo, Chacón número 23, altos: M-8182.

ACABADA DE FABRICAR VENDO casa de tres plantas y media, compuesta de sala, comedor, 3 cuartos, baño, cocina y patio, cada planta, situada próximo a la Iglesia de Jesús del Monte. Renta: $120.00. Precio: $12,500. Más informes: J. P. Quintana e Hijo, Chacón número 23, altos: M-8182.

SE VENDE CASA ANTIGUA DE UNA planta, calle Consulado y Colón, Mide 8 por 33. Precio: $12,500. Otra, calle Industria, 6 por 20, una planta, con comercio. Precio: $6,000. Más informes: J. P. Quintana e Hijo, Chacón 23, altos: M-8182.

VEDADO: CALLE 23, ESQUINA A 26, vendo solar de esquina, con una medida de 18 por 25. Precio: a $11.00 vara; otro, calle 26, de 13 de frente por 58. Precio: a $6.00. Otro, calle 18 y 13, mide 10 por 36. Precio: $4,000. Más informes: J. P. Quintana e Hijo. Chacón 23, altos: M-8182.

FONOLLAR Y CIA.
Ofrecemos presupuestos económicos para construcciones grandes y pequeñas. Elegancia, estilos modernos, baños y cocinas muy **chic.** Damos facilidades antes de contratar. Llame: FO-2856. A. Lanuza y Almendares.

VENDO CASA ALTURAS ALMENdares, cerca de la Paz, planta baja, con portal corrido, 4 cuartos, garage, etc. Banco Canadá 322, A-8875. Díaz Ramos.

Precio de ganga
VENDO
JESUS DEL MONTE 417
Casa de mampostería, azotea y tejas, 530 metros planos de superficie. Compuesta de sala, saleta, un salón corrido de 4.20 por 17 metros, dos cuartos, cocina de gas, dos baños con servicios completos y un hermoso sótano. Unica oportunidad. Escríbanos y gustosamente lo atenderemos. Informes: Calle F. número 34, Vedado, Habana. Oficina de Inversiones.

VEDADO: PASEO ESQUINA A ZAPATA $3,500
Casa antigua compuesta de: sala, comedor tres cuartos, baño, cocina, patio y garage. Mide 8x38 total 304 ms. P. de la Cuesta: A-8697 y FO-2419

RESIDENCIA DE ESQUINA EN ALMENDARES
Calle D y Fuentes, a una cuadra de ómnibus 30 y 57, jardín, portal, sala, recibidor, tres habitaciones, baño intercalado, comedor al fondo, amplia cocina, patio sevillano, garage, cuarto alto con servicios, traspatio, moderna. Precio: $5,800. Está vacía, puede verse a todas horas. P. de la Cuesta A-8697 y FO-2419

CHALET DE DOS PLANTAS ALMENDARES
En la gran calle 12, completamente moderno Compuesto de jardín, portal, sala, recibidor, comedor, pantry, cocina, cuarto y servicio criados, patio, y garage. En los altos, vestíbulo tres cuartos, con dos baños intercalados de lujo, terraza descubierta, acera de sombra, $8.200. P. de la Cuesta.
Tlfs. A-8697 Y FO-2419

VENTAS

48 CASAS

$3.500, REPARTO ALMENDARES: Jardín, portal, sala, hall central, 3 cuartos, baño intercalado, comedor, pantry cocina, patio, garage. Techos monolíticos. M-1072.

VEA ESTO, HOY: A UNA CUADRA de Belascoaín, con 3 cuartos, en $3,200; otra moderna, cerca de la Calzada de la Víbora, rentando 40 pesos, en $3,850; Estrada Palma, moderna, con galería, en $3,000; parcela en Almendares, 17 por 25, en $1,400. Tejadillo 17: A-6558.

VENDO UNA CASA EN MAXIMO Gómez, entre Mercado y Fernandina, acera de sombra, ocupada por industria. Mide 500 metros de superficie. Venta directa. Informes: Telf. A-8463.

VENTA Y COMPRA. — CASAS HAbana. Fincas Rústicas en carretera, solares Sierra y Almendares Dinero en hipoteca. Todo al contado. Neptuno 208. U-1802 Informa Llenín.

SE VENDEN MIRAMAR RESIdencias acabadas de fabricar, 2 plantas, 3 y 4 habitaciones uno y 2 baños y todas demás comodidades. Calle 28 esquina a Séptima Avenida. Precios: $11,000, $13.000 y $18.000, facilidades de pagos. Verse todas horas. Otra calle 8 entre 11 y 13, Reparto Almendares, próxima terminarse. $8.000. Informe Arquitecto Julio Alemany. F-3308.

VEALA: VENDO LUJOSA RESIDENcia, acabada fabricar, calle A entre Fuentes y Lanuza, Reparto Almendares. Tiene tres habitaciones, closet, portal, sala, regio hall, espléndido comedor, cuarto de baño con los closets de última novedad y decoración lujosa; hermoso jardín con terraza y pérgola, cocina y pantry, dos cuartos y servicios para criados, garage con cuarto alto para el chauffeur, cortinas de terciopelo y brocado. Puede verse a cualquier hora del día, informes en la misma.

VENTA DE CONTRATO DE ARRENdamiento y de fincas. —Habana vieja, con 15 habitaciones $350, Cerro, junto Calzada con 20, $800. Colón, con 12 y 1 casita alta, $250, 2 casitas Marianao tabla y tejas 1200 pesos, 8.75x26 y 11 por 15 dos esquinas varas. Informan Acosta 93.

Calle San Miguel, a dos cuadras de "El Encanto", vendemos casa de tres pisos, moderna.

En industria, próxima a San Lázaro, otra, también de 3 pisos, produciendo buena renta.

Calle Aguila, cerca de Neptuno, casita de tres plantas, con establecimiento en los bajos.

En San Rafael, acera de sombra, casa de dos pisos, construcción elegante, muy bien alquilada.

PARA OBTENER EL PRECIO, AUTORIZACION PARA VISITARLAS Y DEMAS INFORMES, VEA A:

MENDOZA Y CIA.
OBISPO 63

VENDO EN LA HABANA, CASA DE dos plantas, rentando $60.00, moderna: $6,000: M-1072.

VENDO PRECIOSA CASITA ALTUras Buenavista, doblar chalet Capablanca, portal, sala, comedor, tres cuartos, $1 650. También $1.000 contado, resto sin interés. Dr. Cancio, A-7421.

PERSEVERANCIA: VENDO CASA DE dos plantas, techos monolíticos: $8,000. Informes: O-Reilly 11, departamento 407: M-1072.

ESPLENDIDA CASA: VIRTUDES, A 20 metros de Galiano. Una regia planta, propia para familia adinerada. Monolítica, citarón: $10,500 Telf. M-1072.

REPARTO ALMENDARES: $4,700, con jardín, portal, sala, cuatro cuartos, baño intercalado, comedor, pantry, cocina, patio y garage. Citarón, monolítica: M-1072.

VEDADO: EN CALLE OCHO CERCA de 19, con jardín, portal, sala, cuatro cuartos, baño intercalado, comedor, cocina y patio: $7,800. Es ganga: M-1072.

VIBORA: A UNA CUADRA DE LA Calzada de Jesús del Monte, moderna casa, en $2,400, sin rebajar nada: M-1072.

GRAN CASA DE CITARON, MONOlítica: portal, sala, cuatro cuartos, dos baños, comedor, cocina y patio, en la Calzada de Jesús del Monte: $5,500: M-1072.

VENDO EN ALTURAS DE ALMENdares, Almendares, La Sierra, espléndidas casas, desde $4,000 hasta $18,000. Véame o llame por teléfono, O-Reilly 11, departamento 407: M-1072

OCASION UNICA: CASA EN EL VEdado, de mampostería, en calle Seis cerca de 17: $3,800, sin rebaja. Tiene 3 cuartos, sala, baño completo, comedor, cocina y patio: M-1072.

VEDADO: SOLARES. VENDO DE todas medidas calle 19, tienen agua, alcantarillado y gas, calle asfaltada. Facilidades de pago. Precio: $10.00. J. González, O-Reilly 26. M-2602. Oficina.

$2.200 CASA MODERNA CERCA de Ciudad Militar vendo casa moderna, portal, sala, dos cuartos, baño, comedor, cocina y patio. J. González, M-2602. O-Reilly 26. Oficina.

CHALET CALLE FLORES SANTOS Suárez, vendo: portal, jardín, sala, comedor, 2 habitaciones, baño completo, cocina, patio, pasillos laterales, $2.500. No corredores Informes: A5-4251 y F-3931 Bernaza 36.

SE VENDEN LAS CASAS SIGUIENtes: Concepción 14 entre Delicias y Buenaventura 5.000; Príncipe 21 moderno entre Romay y Vigía, $2.000; Municipio y Cueto casa de esquina, superficie 260 metros: $5,500. Informes: F-5631.

CALLE SAN LAZARO, VENDO CAsa moderna 3 plantas, 6 casas, en cada planta 2, cerca Universidad 300 metros superficie. J. González OReilly 26. M-2602. Oficina.

SAN MIGUEL 183 LETRA C. SE vende una casa de dos plantas. ocho metros 20 centímetros de frente por 22 metros de fondo Informes: F5631.

VENTAS

48 CASAS

MANUEL CORR...
Compra y vent...
De casas, solares, fincas e hipotecas.
Dinero sobre pant... condominios.
Administración de ... con garantía.
Campanario 90, bajos.

REPARTO LA SIERRA: V...rias casas bien situadas, y para renta. Fabricación tía absoluta. Recién ... Abel Rodríguez: FO-2212.

JORGE ARMANDO ...
Vendo más de 200 casas, ... ra fabricar o reedificar, ... da que desee. Magníficas ... y los mejores solares en ... Víbora, Kohly, Almendares ... sas modernas, de varios ... las mejores calles de La H... duciendo buen interés. ... go instrucciones de varios ... ra comprar propiedades. Si ... prar o vender su casa, esc... Habana 91: M-2943.

REPARTO ALMENDARES: entre Tercera y Quinta. Regia casa, muy amplia ... habitaciones. Vendo varias ... nar. Abel Rodríguez: FO-...

CASA DE DOS PLANTAS, ... varas, San Láaro 352, en ... ta más de 50 pesos. Alonso ... y Seis. Vedado.

VEDADO. VENTA UNIC...prela hoy, luego es tar... completo todo fabricado ... departamentos. Renta $1... cio $16.000. Otro con dos ... pesos a dos cuadras de ... ño con el comprador, no ... Dueño: I-5739.

VENDO LOCAL PARA ES...miento con armatoste, etc. ... sorias y servicio. Precio $... tado. Avenida 5a. y calle 7, ... ta. Otro local en Almend... man: F-3750. G, 40, Vedado.

Se vende
Marqués González 105, entre Figuras ... meda, preciosa casa, ... ción de primera, de ... jo. Compuesta de s... corrida, cuatro cuar... intercalado de colo... cio de criados, co... gas y carbón, calent... $7,500, 130 metros ... de superficie. Inform... pietario: Francisco ... Aguiar número 65. ... A-7830. Pueden ver... de 8 a 11 a. m. y de... dia a 5 p. m.

VENDO CASA: VEDADO, ... de contruir. Bajos: jardín ... garage, servicios. Altos: s... dor, tres cuartos, baño ... cuarto en azotea, servicio ... y lavadero. Informa en la ... calle 23 y 28. Vedado.

AMPLIACION ALMENDARES: mejor calle fabricación ... jardín, portal, sala y saleta ... taciones, 2 baños, comedor, ... cocina, cuarto y servicios ... garage 2 autos, patio. $3.9...

Se vende
La preciosa casa S... zo número 76, entre V... gre y Carmen, a una ... de la Calzada, en la ... Construcción de prim... gran lujo. Compuesta ... tal, sala, saleta corri... tro cuartos, saleta de ... fondo, cocina, servicio ... dos, baño intercalado ... lujo: $7,500, 222 metros cua... drados de superficie. ... ma su propietario: F... Torres, Aguiar núm... Telf. A-7830. Pueden ... casa, de 8 a 11 a. m. ... y media a 5 p. m.

VENDO LA LINDA CASA D... planta, Mazón 30, cerca de ... versidad, con garage, cua... taciones, tres baños, lujoso ... precioso patio andaluz, toda ... da con gusto, muy clara y ... Informan en la misma.

SE VENDE
Santa Irene esquina a Santos Suárez, espléndida, amplia mansión con sótano, ... tas y garage para dos m... Construcción moderna, de ... con 983 metros de terreno. I... The Trust Company of Cuba, ... po número 53: M-6917.

CASA DE DOS PLANTAS ... varas, San Lázaro entre Ge... Belascoaín 352, $9.500. Renta ... 50 pesos. Alonso, Calzada ... Vedado.

JORGE ARMANDO RUZ: VE... Campanario 111, entre Salud ... gones, propia para reedificar. ... unos 72 metros de frente. P... dos casas. Terreno y fabricación ... pesos vara. Ruz. Habana 91: ...

HABANA VIEJA: 15 HABITA... $350.00. Cerro junto Calzada ... $800. Colón, con 12 y 1 casi... $250. 2 casitas Marianao ... jas, a $1.200. 8-75x26 y 11 ... de esquina varas. Informan ... No. 93

49 SOLARES

VEDADO. —CALLE BAÑOS ... ra sombra, 13x50, 650 m... Calle 8 parte alta, solar 1... 683 ms. 7.00. Informes. M... Acevedo, A-7405

CALLE 23, VEDADO, VENDO ... esquinas de 20x36, 720 ms. ... 22.00; 5 lotes de 12x36, 420 ms ... 20.00. También vendo 5.000 ... de frente a 17.00, oigo ofertas ... mes solo directo a interesados ... J. Acevedo, A-7405.

¡REPARTO MENDOZA VEN... lar entre el parque la línea ... ta Catalina de 21.23 por 51.... de 14.15x58 y una esquina ... la línea de tranvía en ... San Francisco. Dueño: I-3701

SE VENDE REPARTO MIR... calle 30 entre 1a y 3a dos ... de 23.58 por 53 varas a $3.... The Trust Company of Cuba ... po 53. M-6917.

SOLAR EN AMPLIACION D... mendares: 12 por 47, ac... sombra, entre guaguas y ... $1,500. Rexach Torres: ... Cuba 62.

SE VENDE UN SOLAR DE ... acera brisa, situado en la ca... jumeda entre Subirana y A. S... forman al Teléfono U-1911.

M.E.C.D. 2016

VENTAS

SOLARES

...S: MESETA LOMA DEL ... Lo más alto y saludable de ...: solares, 14 por 47 y 12 ... Patrocinio entre Saco y ...ballero: $1.50 vara. Marre-...774.

...CION DE ALMENDARES: SE ... solar de 13 por 47, situado ...11 entre Cuarta y Quinta. ...1,250. Otro, calle Lanuza, pró-...la calle B., al lado del tran-...cera de la brisa. Mide 11 por ...: $1,250. Dueño: M-8182.

...: REPARTO MIRAMAR, A ...mera oferta razonable, vendo ...ras, tercera esquina Avenida ...y calle 17. Sr. Fernández. ...de Gómez 453: M-2758.

¡OPORTUNIDAD!

Lo mejor del

...EDADO

a

...15.00

...lle Doce entre Diecisiete ...ecinueve, solar de centro, ...13.66 por 50. Informes: ...132, Manzana de Gómez ...y 423.

...OR SOLAR DE LA AMPLIA ...de Almendares se vende, lado ...risa, frente doble vía tranvías ...dras de la nueva iglesia Ca-...eve 1043 varas. Dueño Telf.

...DEL MONTE VENDO BA-...solar esquina a brisa. Avtnida ...Lee y Cortina, 20 por 20, ...o, asfalto, alumbrado, varias ...y tranvías a dos cuadras. ...Espada y Concordia, bodega.

...ESQUINA MODERNA, CA-...Zanja dos plantas 400 me-...uperficie, buena renta, cua-...as. Precio $23.000. J. Gon-...O'Reilly 26. M-2602. Oficina.

...: CALLE TERCERA Y LI-...40 metros, Calzada de Co-... frente a chalet de Barra-...uación privilegiada, alta, 10 ...$990.00. Otras parcelas. J. ...ez: M-2602, O-Reilly 26,

...MAR: ESQUINA EN $3,500 ...o calle Primera y Seis, acera ...bra, frente al Casino. Mide ...por 29.47. Precio: $3,500. ...zález: M-2602, O-Reilly 26,

...MAR: PARCELA EN $1,900. ...o parcera, acera sombra, ca-... entre Primera y Tercera. ...14.50 por 29.47. Precio: ...J. González: M-2602, ...y 26, oficina.

...TO ALMENDARES: CALLE ...ra entre 18 y Fuentes. Ven-...cela de 420 varas, brisa, alta ...$1.80 vara. Informes: Abel ...ez: FO-2212.

...TO MIRAMAR: VENDO LA ...esquina del reparto, 30 por ...s. Precio económico Punto ...ila, llana. 26 y Séptima. In-...directamente: Abel Rodríguez. ...FO-2212.

...NDE UN SOLAR DE ESQUI-...Estrada Palma y José An-...Cortina, 20 metros de frente ...de fondo. Informes: M-9348, ...5 p. m.

...DEL MAZO VENDO SOLAR DE ...na Juan Bruno Zayas y O-...Informan teléfono F-5016 de ...a.m.

...FENOMENAL: VENDO EN ...esos, terreno que mide 786 va-...ora, calle Avellaneda casi es-...a Gertrudis, reparto Rubio. ...Avenida de Las Palmas, fren-...campamento de Columbia, solar ...ina. Mide 608 varas: $1.50 va-...eño: Muralla 7, altos, depar-...núm. 1.

...MAR: PARCELAS FRENTE AL ...e, calle 24 entre 5ta. y 7a., en ...alto de Miramar; 14x53 varas, ...ara. Dueño: Laguardia. M-2479.

...O PIERDA ESTA ...OPORTUNIDAD

...OLARES CHICOS ...EN EL VEDADO

...ESPECIALMENTE SITUADOS

Ya se vendió la otra ...parcela que se anunciaba. Se vende: esquina de 23 ...Baños, con 22.66 metros ...por la calle Veintitrés y 36 ...metros por la calle Baños, ...$35.00 metro.

Catorce metros por la ...calle de Baños a continua-...ción de la esquina, por ...36.32 metros, a $27.00 me-...tro.

Informa su propietario, ...Francisco Torres, Aguiar ...número 65. Telf. A-7830.

...DO SOLAR MADERA CALZADA ...ano una cuadra Toyo 14.25 por ...do, 8 habitaciones, 3 accesorias ...rato. Informes: Manuel Pruna ...frente a La Gloria.

...VENDE SOLAR DE AVENIDA ...Santa Catalina esquina a Corti-...Reparto Mendoza, Víbora. Mide ...varas frente por Santa Cata-...y 23 58 por Cortina. Trato di-...con el dueño. Muralla 78.

FINCAS RUSTICAS

BUENA FINCA

...mediata al pueblo, una caballe-...vivienda mampostería, muchos ...s, palmas, pozos: $2,750. Par-...entre Punta Brava y Arroyo ...frente carretera. Lealtad 143,

...DO 3 CABALLERIAS ENTRE ...mito y Guanajay. Otra, cerca de ...allería con frente a Carretera ...pegada a Guanajay. Otra, de ...allería pegada también a Gua-...Banco Canadá 322. A-8875. Díaz ...911.

VENTAS

50 FINCAS RUSTICAS

SE VENDE FINCA DE RECREO EN la Curva de Cantarranas, a veinte minutos de la Habana con casa, garage y cuarto chauffeur, parque inglés al frente, bonita arboleda de mangos y cocos todos paridores; está en la Carretera Central, con gran entrada para autos. Es una oportunidad para personas de gusto. Tiene luz eléctrica, teléfono. Precio e informes en Calle 14 No. 189. entre 21 y 19, Vedado. No corredores.

SE VENDE UNA GRAN FINCA, EN carretera, dos caballerías, 20 cordeles, tierra colorada de primera, de fondo muchos frutales. Magnífica vivienda, garage, casa empleado, casa tabaco, gran almacén, pozo fértil, motor petróleo de 25 HP., turbina, tanque de 6,000 galones, planta eléctrica, más de 2,000 pies de tubería gruesa, agua en toda la finca y aperos de labranza. Está desocupada. Costó 40,000 pesos y se da por mucho menos de la mitad. Facilidades. Dueña: Cienfuegos 52. No corredores.

51 ESTABLECIMIENTOS

TIENDA DE FERRETERIA BARATA informa Jaime Gelpí, Cristina 7 y medio, bodega.

SE VENDE O ALQUILA

La fábrica de cigarros «Quiñones» instalada en Holguín, frente a la carretera Central, situada en la mediación de las provincias de Oriente y Camagüey, se ofrece en venta, admitiendo también proposiciones de arrendamiento u otras en sociedad, por tener su dueño que prestar atención a otros negocios. Instalada en casa de mampostería propia, con capacidad de 800 metros cuadrados, con 5 maquinarias Standard para hacer cigarros, 4 de encajetillar, 2 máquinas o machetes para hebra, secaderos, 2 motores Diesel, oficina y demás útiles complementarios y algún tabaco en rama. Para informes en la fábrica, Dominador García. Fréxes 108-112. Holguín, y en Banes, Oriente, su dueño, Liduvino Quiñones González.

BODEGUITA QUE TIENE $600-00 existencias, buenos enseres, $20.00 alquiler, con vivienda, vendo en $800, está haciendo $20 diarios. Informes: Fernández, café Independencia Belascoaín y Reina.

VENDO CAFE LECHERIA, EN CALzada; vende a 5 cts., $1.400; Casa de huéspedes, calle Obispo, $650; Puesto de frutas en Galiano; arriendo vidriera tabacos. Villegas y Teniente Rey; Vidriera, Café.

NO PIERDA LA OPORTUNIDAD; por lo que ofrezcan se le venden los enseres poco usados de un taller de azogar espejos. Llame al teléfono I-5751

VENDO CAFES CANTINA Y LECHErías; cafés de todos precios; barras y bodegas; tiendas de ropa; panaderías y víveres; hoteles; casas de huéspedes; fuentes de soda; vidrieras de tabacos; farmacias; fábricas de embutidos; fábricas de jabón; fábricas de manteca; cines; garages; vidrieras de dulces. Arriendo café cantina; arriendo gran hotel. Recibo propiedades en pagos o créditos. Dragones y Prado, Café. M-4739. Yáñez.

SE VENDE BARRA Y RESTAURANT no paga alquiler; 4 años y medio de contrato; bien situada. Informa: Armando Fernández, Angeles 27; Consultoría. Teléfono A-7717.

SE VENDE BODEGA SURTIDA EN San Nicolás 174, esquina a Maloja, contrato y poco alquiler sin deudas. Contribuciones al día. Se vende por no ser del giro. Precio: $950.00.

BODEGUITA CRIOLLA CALLE MAS concurrida antigua Habana, $20 alquiler, vivienda precio único $350; 15 pesos diaros venta pequeño negoci para buen sueldo Cuenya, Reina y Belascoaín café Independencia.

VENDO LECHERIA Y FUENTE SOda modernas, en Calzada, no paga alquiler, por $1.400, hago negocio. Es una oportunidad. Fernández, café Independencia Belascoaín y Reina

VEND OUNA FABRICA DE MUEbles con aparatos bien montados, para toda clase de trabajos, con terreno. Informes: I-6251. No arrendamos.

OPORTUNIDAD

Venta de gasolina, acumuladores y partes eléctricas, para autos. Situada en calle de doble línea, lugar céntrico y atractivo. Más de quince años funcionando. Vende $2,000 mensuales. Pocos gastos, sin deuda. Se vende todo o parte. Escriba a Rager, Neptuno 186, ferretería.

GRAN NEGOCIO: SE VENDE UN garage céntrico, con contrato y poco alquiler. Tiene tanque para gasolina y bomba, 40 máquinas en storage. M. Jono, Morro núm. 7. Precio: $2,500.

VENDO GRAN CAFE CANTINA Y un café lechería; también necesito socio para una bodega; vendo tintorería y fuente de soda. Tengo el negocio que usted necesita. No compre sin antes verme. También facilito dinero para establecimientos. Más informes: Galiano y San José, café. Manuel Torres: A-9050.

52 BOVEDAS y PANTEONES

BOVEDA, CON OSARIO, CUADRO del Obispado, marco de 4; contramarco de 4; 7 tapas; ocho centímetros grueso, en $300, Bóveda con osario, contramarco de 4; 7 tapas de 6 en $150. Félix Rodríguez; 12, No. 229. F-6258.

BOVEDA CON OSARIO, FORRADA toda de mármol, con su banco anilla, calle; tapas de 0.10 en $380. Félix Rodríguez; 12 No. 229, Vedado, F-6258.

BOVEDA EN EL CEMENTERIO. — Vendo cerca de la entrada sin estrenar, tapa de mármol de ocho y osario, precio: 250, urge la venta4 Vedado, calle Dos 271 Telf. M-2632

VENDO EN LO MAS CENTRICO DEL Cemenetrio de Colón, un departamento de tres bóvedas, con su monumento, y una capilla con sus dos bóvedas interiores y su osario y su altar de mármol. Admito proposiciones. Precios módicos. Para más informes, llame al Telf. U-2459.

53 AUTOMOVILES y ACCESR.

PRADO 7

Teléfono M-3876

Oldsmobile 1936, 4 puertas.

Packard 1934, Coupé convertible.

Oldsmobile 1935, coach.

Plymouth 1936, cuatro puertas.

Buick 1935, cuatro puertas.

Chevrolet 1936, dos puertas.

Pontiac 1936, cuatro puertas.

Chrysler 1936, siete pasajeros.

Muy baratos, garantizados, gomas nuevas, chapa. Facilidades. Pueden verse, de 8 y media a. m. a 10 y media p. m.

CHEVROLET DEL 34, MASTER, DE cuatro puertas, vestidura de cuero; Chevrolet del 29, de cuatro puertas, buitn éstado; Ford Victoria del 31; Ford del 34 de cuatro puertas; Plymouth del)1, de cuatro puertas, tres meses de uso. Calle 17 y A., Vedado, garage. Telf F-6055

VENTAS

53 AUTOMOVILES y ACCESR.

SE VENDEN DOS CAMIONCITOS de reparto casi nuevos, con todas las garantías mecánicas. Informarán por el teléfono I-6073.

GANGA. SE VENDE UN CHEVROlet del 34 standard. Informan Gervasio 202 teléfono M-6305 Miguel Candolfi

FAMILIA POR URGENTE EMBARque vende sus automóviles Pontiac 1936, con radio, y Buick 1935; están como de paquete. Véalos y comprará. Línea 75 esquina a Dos, Vedado.

VENDO CUÑA FORD CUPE 36, CON asiento atrás; está nueva, $500; trato solo con comprador. Garage «Yara» 10 de Octubre No. 316; de 10 a 12 a. m. y de 4 a 6 p.m.

VENDEMOS CAMIONES FORD, CHEvrolet, International, Stewart, de 1 y media tonelada. Aquí hay lo que usted necesita. Precio de situación. Facilidades de pago. Latour, Zanja y Lucena.

CHEVROLET DEL 32, MASTER, DE cuatro puertas, vestidura de cuero; Chevrolet del 29, de cuatro puertas, buen estado; Ford Victoria del 31; Ford del 34 de cuatro puertas; Plymouth del 34, de cuatro puertas, tres meses de uso. Calle 17 y A., Vedado, garage. Telf. F-6055.

PROPIO PARA EL TURISMO

Se vende un Lincoln de muy poco uso, con pintura de fábrica. Véalo en Zanja 143, entre Soledad y Castillejos.

VENDO FORD 29, DODGE 29, CHRYSler 31, Packard 29, seis cilindros. 2 y 4 puertas magníficas condiciones, facilidades de pago. Latour, Zanja y Lucena.

54 MAQUINARIAS

VENDO UN TORNO LE BLOND 18 porr 8, otro Flather 16x4, en perfecto estado. Precio de ocasión Juan J. Rodríguez, Velázquez 12 Cerro.

MAQUINARIA: DINAMO, CORRIENte directa, 20 kw., $150.00; bomba de pozo profundo, de 3 por 4: $100.00, dos clutchs para motores: $100.00; una bomba de 8 por 10, turbina: 500 pesos; un motor General Electric, de 50 HP., alterno: $790.00. Informes: edificio La Metropolitana 239, de 3 a 6 p. m.

COMPRO ESTRUCTURA DE ACERO usada, vigas, canales y angulares, de ocho hasta cuatro pulgadas, cualquier medida y cantidad. Informes: Amengual, Habana número 39. Telf. A-7807.

VENDO BOMBAS DE POZO PROfundo, cabezales, gatos, barillas de madera, bombas centrífugas, sembradora de maíz, arados, gradas y tractores. Almeida y Compañía, Diez de Octubre 175.

VENDO MOTORES ELECTRICOS DE todos tamaños, de 1,800 y 1,200 revoluciones, poleas, pedestales, correas y transmisiones. Almeida y Compañía, Diez de Octubre 175.

VENDO MANDRILES PARA TUBOS de calderas, de todos tamaños; sopletes, cortatubos, llaves españolas, de una y dos bocas. Almeida y Compañía, Diez de Octubre 175.

56 MUEBLES y PRENDAS

URGENTE VENDO CUARTO COMpleto $30.00, $65.00; caoba $100, comedor $45 00; Renacimiento $65.00; sala $42.00; escaparate $12.00, mimbre terraza $25.00. Radio, $36.00. Sitios III Campanario y Lealtad

POR QUITAR CASA, VENDO COmedor Renacimiento, sala, cuartos, nevtra eléctrica, piano, radio, lámparas, todo como nuevo (barato) 23 No. 263, bajos entre F y Baños, Vedado.

ARTISTICO Y VALIOSO RELOJ Y dos copas (un trío), de bronce cincelado con incrustaciones en esmalte y Onix verde. Unico en Cuba. Verdadera joya. Suárez 8 y 10, «La Regencia»: A-6628.

JUEGO DE CUARTO MODERNO, EStá nuevo: $20.00; el de 3 cuerpos, completamente moderno, 9 piezas: 30 pesos, su luna y bastidor, nuevos, por embarque. Sitios número 40, entre San Nicolás y Rayo.

VENDO UNA MAQUINA SINGER DE ovillo central, está completamente nueva; se da barata por no necesitarla. Véala Angeles 23, bajos entre Sitios y Maloja.

JUEGO DE COMEDOR EN MAGNIficas condiciones se vende muy barate. Ave. Central entre Ney York y Londres, Reparto Kohly Sr Rodríguez.

JUEGO CUARTO $25.00, OTRO 3 cuerpos, $35.00; otro 3 cuerpos, grande, muy elegante, $50.00. Escaparate lunas $10.00; otras piezas sueltas, baratas Maloja 81, entre Manrique y San Nicolás.

FAMILIA VENDE JUEGO CUARTO 3 cuerpos $28; otro 3 cuerpos siete piezas, nuevecito,$65. sala $29; comedor, $37; lámparas baratas, todo intacto. Estrella 167, bajos, esna Gervasio

PARTICULARES HOY MISMO URgeme vender juego cuarto 3 cuerpos, nuevecito, $29; otro grande 42 pesos; sala, 29; comedor $38; todo flamante, moderno. Escobar 9, bajos San Lázaro y Lagunas.

APROVECHE EL CHANCE. JUEGO de cuarto 3 cuerpos $35; otro acabado fino $60. Juego sala modernísimo, $29: Nevera botellón $9, radio gabinete $14. Neptuno 218 (Soledad-Aramburo)

FAMILIA VENDE LUJOSO JUEGO cuarto último modelo tres cuerpos butacón tiradores carey $125 regio comedor Renacimiento tipo bargueño baratísimo recibidor Renacimiento. Concordia 127 Belascoaín y Gervasio

SALUD 11

Necesito dinero. Visítenos. Regio juego cuarto. 2 y 3 cuerpos, sala, comedor, recibidor, neveras, sillas, sillones, lámparas, living-room, tapizados y rejilla.

EQUIPAJES EN LIQUIDACION

Vidrieras de refrigeración completa. 500 sillas de Viena, banquetas de bar, mesas de café; aparato eléctrico de café, puro aroma; oficinas, regio juego despacho, libreros, burós, sillas, caja hierro, archicos, contadora vidrieras máquina de coser y escribir, equipo de refrigeración, fuente soda. 120 pupitres, 50 sillas de barberos.

COMPRO, VENDO Y CAMBIO

Antes de comprar, visite esta casa y compare precio

SALUD 11: M-9136

MUEBLES EN GANGA

Juegos de cuarto Arte moderno: $4.00 mensuales; comedor, caoba, último estilo: $3.00 mensuales; sala a recibidor, modernísimo: $3.00 mensuales; juego de cuarto tres cuerpos, caoba, últimas creaciones: $5.00 mensuales. Precios muy bajos.

"LA EMINENCIA" NEPTUNO 188
Entre Gervasio y Belascoaín. U-2427

VENTAS

56 MUEBLES y PRENDAS

VENDEMOS JUEGO COMEDOR REnacimiento, nueve piezas, casi regalado, nuevo. Morales B. esquina a Desagüe, una cuadra de Infanta.

VENDO JUEGO DE CUARTO, TRES cuerpos, última novedad: $65.00; juego de comedor, 9 piezas: $45.00; Renacimiento Español: $75.00; nevera de porcelana: $35.00. Lealtad 122, bajos, entre Reina y Salud

¡EMBARCO! VENDO JUEGO CUARTO moderno: $20.00; otro: $30.00; y uno completamente nuevo, tiradores de carey ,fino. Lo regalo. Trato particulares. Benjumeda número 11, bajos, dos cuadras de Belascoaín

POR TENER QUE EMBARCAR, VENdo elegante juego cuarto, tres cuerpos, caoba, 7 piezas; un escaparate americano, con lunas chico: $2.00; radio vi,ctrola estilo Catedral, toca automáticamente 10 discos, muy selectivo, propio para cine o salón de baile. Sólo a particulares. De 9 a 12 y de 1 a 5. Basarrate número 32, altos, entre San José y San Rafael.

SE VENDEN DOS LINDAS COMODAS de carey y bronce, dos grandes jarrones chinos, un gobelino antiguo, linda lámpara Bacart y alfombra persa. Calle Ocho número 12, entre Tres y Cinco, Vedado.

FAMILIA CUBANA VENDE LUJOSO cuarto último moda, 3 cuerpos, $150 Comedor y recibidor renacimiento, $125 y $50; lámpara, objetos arte, recibidor, cojines, departamento 4. Prado 47.

¡¡LIQUIDACION!!

De todos los objetos de plata y arte. También una variada y finísima colección de joyas.

LOS TRES HERMANOS
CONSULADO 94-96
M-3534

MueblesBaratos

Liquidación permanente de Radios, Juegos de Sala, Cuarto y Comedor. A VERDADEROS PRECIOS DE GANGA

VENGA A VERNOS EN SEGUIDA

AHORRARA DINERO. FACILIDADES DE PAGO. TOMAMOS SUS MUEBLES A CAMBIO

"LA CASA LOPEZ"
BELASCOAIN 76
ENTRE JESUS PEREGRINO Y POCITO
TELEFONO U-1541.

CAMBIAMOS SUS MUEBLES

En Neptuno y Soledad, «El Fénix», la casa que más muebles tiene en La Habana: juegos de cuarto, comedor, sala y piezas sueltas. Ultimos modelos.

AL CONTADO Y A PLAZOS COMODOS

Compramos y cambiamos sus muebles de uso, en parte de pago. Si no conoce esta casa, visítenos, o recomiende a sus amistades antes de cerar trato.

"EL FENIX"
PICOS, CARBALLIDO Y COMPAÑIA
Neptuno y Soledad.
Telf. U-1360.

LA PREDILECTA
LA CASA QUE NO COBRA EL LUJO
OBJETOS DE ARTE

El mejor surtido en adornos propios para regalo: jarrones, columnas, lámparas, cuadros, alfombras, abanicos, figuras de bronce y marfil, y muchos otros. Muebles chinos, Boulle y Aubusson

PIANOS

SAN RAFAEL Y OQUENDO, (al lado del Bar)

MUEBLES CLASICOS Y NOVISImos estilos, de lujo y modestos, especialmente enchapados. Famoso refrigerador «Apex» que se paga con lo que ahorra. Maravilloso radio «Silvertone-Colonial», el de mayor alcance y la voz más clara. Visiten nuestros almacenes y exposición permanente. Aprveche las grandes rebajas de precios, al contado y a plazos. La Casa Ruisánchez, Angeles 13 y Estrella 23 al 31. Telf. M-2024. Sucursal: La Colonial, Reina 111, teléfono: A-9921. Se solicitan agentes que sepan vender en esta plaza.

VENTAS

56 MUEBLES y PRENDAS

SE VENDE 1a. OFERTA RAZONAble fino juego cuarto, construido a capricho fino estilo grande agarraderas carey. Sala espejo colgado 9 piezas grandes nuevos. San Franciesco 18 A. Víbora.

"LA HONRADEZ"
MUEBLES MODERNOS

Nuevos y usados, se venden a plazos y contado, muy baratos. También cambiamos y alquilamos. no compre sin visitar esta casa.

"LA HONRADEZ",
Máximo Gómez 85,
entre Aguila y Amistad.
A-7795.

VENDO URGENTEMENTE ELEGANte juego comedor de caoba Renacimiento español con cueros repujados. San Lázaro 360, bajos, entre San Francisco e Infanta.

MUEBLES A PLAZOS

Juegos cuarto: $8.00 fondo; sala: $5.00 fondo; comedor: $8.00 fondo. Cambiamos muebles. Tomo en fondo. Precios sin competencia.

"LA VICTORIA",
Monte 193. Telf. M.7458.

ANTIGUEDADES Y OBJETOS

de Arte: Crucifijos de tallas admirables, cuadros de mérito, bandejas, juegos de café, cubiertas, candelabros, escribanías, jarras, palanganas y otras cosas. Toda plata legítima. Alhajas antiguas y modernas en profusión, a precios reducidos.

CARBALLAL HERMANOS
San Rafael 138, entre Gervasio y Belascoaín. Telf. U-5744.

MUEBLES A PLAZOS

Y al contado. Casa hierro. Compostela y Merced. Precio de liquidación desde los más modestos hasta los más lujosos. Tomamos muebles usados, en fondo. Vea nuestra exposición: M-1220. Alquilamos muebles.

SALUD NUMERO 9

LAMPARAS, DESDE $1.00

Muebles: juegos comedor, cuarto, sala, recibidor de todos estilos y económicos. Gran sutrido en muebles de oficina, sillones de barbería y equipajes a mitad de su valor.

«La Casa Inglesa», Salud número 9, esquina a Rayo: M-7179.

MueblesBaratos

Liquidación permanente de Radios, Juegos de Sala, Cuarto y Comedor. A VERDADEROS PRECIOS DE GANGA

VENGA A VERNOS EN SEGUIDA

AHORRARA DINERO. FACILIDADES DE PAGO. TOMAMOS SUS MUEBLES A CAMBIO

"LA CASA LOPEZ"
BELASCOAIN 76
ENTRE JESUS PEREGRINO Y POCITO
TELEFONO U-1541.

VENDO FRIGIDAIRE KELVINATOR 5 pies, control temperatura, $110. También panteón dos bóvedas cerca entrada $475. Dr. Cancio A-7421.

OPERADOS E INVALIDOS

Alquilamos y compramos: camas «Fule», sillas para inválido, muebles, aparatos de Hospital, madera, fabricamos y reparamos, pintura «Duco», niquelamos. Neptuno 161. Telf. U-3322. Casa Fernández.

FAMILIAS: VENDO REGIO JUEgo de cuarto, tres cuerpos. con elegante butacón, por la mitad de su valor; otro, chico, flamante también: $80.00; uno de sala, en $40.00; uno de comedor, Renacimiento: $85.00, con cueros; una nevera chica y varias lámparas. San Rafael 143-E., entre Soledad y Aramburo.

Estos preciosos modelos con máquinas garantizadas, pueden ser solicitados desde cualquier parte de la Isla, mandando 20 centavos más para franqueo, a la joyería y óptica «Versalles», Prado 109. Telf. A-6613, Lorenzo Toro.

VENTAS

56 MUEBLES y PRENDAS

OPORTUNIDAD: REFRIGERADOR Westinghouse, bargueño Gótico, talla especial; lámparas Trianón, cristal Bacarat; reloj de mesa, mármol de Carrara; vitrina francesa, mesa de bronce; juego café de plata Sterling. Suárez 8 y 10, «La Regencia». Telf. A-6628.

NEVERAS

Reconstruídas y garantizadas, de todos tamaños. Refrigeradores de uso, de todos tamaños. Rionda, Infanta 52 y medio, entre Desagüe y Benjumeda: U-3968.

NO LE TEMA AL PELIGRO AMARIllo. La Casa Ros y Novoa ya tiene a la venta juegos matrimoniales, grandes y chicos, y señorita, en meple, o nogal circasiano; algo nuevo y duradero como los de Thonet-Nunus, Viena. J. Naveira, S. en C., Galiano Novencuatro.

57 UTILES de OFICINAS

Muebles de oficina
VENDO Y COMPRO

Burós, sillas giratorias, pupitres, libreros, satélites, juegos de recibidor.

MAQUINAS DE ESCRIBIR

Sumar, calcular, mimeógrafos, adresógrafos.

CAJAS DE HIERRO

Cajas de archivos, armarios de acero, archivos, tarjeteros, Kardex. Aproveche la liquidación de un lote, de máquinas de escribir y sumar

COMPOSTELA 43,
entre O-Reilly y Progreso.
TELEFONO: M-8081

Máquinas de escribir
VENDO Y COMPRO

Sumar, calcular, mimeógrafos y adresógrafos.

MUEBLES DE OFICINA

De todas clases: juegos recibidor, burós, satélites, libreros, sillas giratorias y pupitres.

CAJAS DE HIERRO

Cajas de archivos, archivos de acero, armarios de acero, tarjeteros, Kardex, mesitas para máquinas de acero.

PROGRESO NUM. 3
entre Aguacate y Villegas.
M-8638.

BOLSA DE MUEBLES
DE OFICINA

Muebles de acero ARTMETAL, muebles de caoba sólida; tarjeteros de control visible, Postindex; máquinas de escribir, L. C. Smith y Corona, portátil; máquinas de sumar «Corona»; relojes marcadores, Cincinnati;

MIMEOGRAFOS Y ADRESOGRAFOS

Compostela 53 y 55, entre Obispo y Obrapía. A-7744.

MAQUINAS ARCHIVOS

BUROS
CAJAS
PUPITRES

Materiales de Colegios
DINERO Y JOYAS

Fluses y capas a $2.00, procedentes de subastas.

"LA HISPANO CUBA"
Monserrate y Parque Zayas.
Telf. A-8054.

¡REALIZACION!

MIMEOGRAFOS "EDISON DICK"

Calculadores Monroe y Marchant, máquinas de sumar y escribir, archivos Steel-Age y gabinete Kardex, cajas de caudales, mesas, burós de todas clases, contadoras National.
"La Nacional", Villegas número 93, entre Teniente Rey y Amargura. Telf. A-9915

58 LIBROS e IMPRESOS

LIQUIDACION DE DIEZ MIL LIBROS

Iniciamos ahora nuestra venta eliminatoria de un sinnúmero de obras literarias, técnicas y científicas, rebajadas notablemente, muchas con descuento de más del 80 por ciento de su precio corriente. No deje pasar esta oportunidad que tardará algún tiempo en repetirse. Ediciones originales y selectas, completas y auténticas. Hay libros de autores, como Blasco Ibáñez, Myrian, García Vicente, Le Bon, Castelar, etc., y los precios comienzan en 10, 20, 30 y 40 centavos.

LIBRERIA "ALBELA"
Belascoaín y San Rafael: U-5783
Apartado 511, Habana.

59 RADIOS

RADIO 1936, LINDO MUEBLE 1938 bocina de 16 pulgadas, toda onda como nuevo Precio de ganga. Visible, de 2 a 4 p.m. Mazón 37, bajos derecha.

60 INSTRMENTOS de MUSICA

La Predilecta
LA CASA QUE NO COBRA EL LUJO

Tenemos el piano que usted necesita, propios para profesionales personas de gusto y estudiantes. Gran surtido de las más famosas marcas europeas y americanas. Absoluta garantía. Traiga experto. Facilidades de pago. Desde $1.00 semanal. Alquiler: $2.00 mensual. San Rafael esquina a Oquendo, (al lado del bar). Telf. U-2530.

VENTAS

60 INSTRMENTOS de MUSICA

SE VENDE UN PIANO CHIQUITO, propio para persona de gusto, casi nuevo. Gervasio 84, bajos, casi esquina a Neptuno.

FAMILIA VENDE PIANO, CUARTO cola, completamente nuevo, la mejor inversión. Véalo: calle Doce número 7, entre F. y G., frente a la destilería Habana, reparto Batista.

$75, VENDE FAMILIA QUE VA AL interior, piano de lujo elegantísimo, gran marca, lindísimo sonido, está flamante, banqueta, Lawton No 29, y medio entre San Francisco y Concepción. Víbora.

ANTES DE COMPRAR SU PIANO visite «La Internacional» Esta casasa cuenta con un surtido de pianos alemanes y americanos de las más famosas marcas. Facilidades de pago. San Rafael 57, esquina a Campanario. A-6100

AFINADORES

AFINE SU PIANO POR $2.00, CON toda garantía y seguridad. Manuel Domínguez, afinador-mecánico, graduado en la Escuela «Danguard», de New York. Taller de Reparaciones, Dragones entre Prado y Zulueta, M-3040.

$2.00 SOLAMENTE LE CUESTA afinar su piano poniéndole cuerdas gratis, siendo pocas las rotas. Arreglos grandes, baratísimos. Oiga tocar al afinador lindas piezas. Oscar Telf. X-1049

61 DE ANIMALES

VACAS

Se venden recentinas y próximas. Primero y segundo parto, Holstein, Jersey y cruzadas. Precios razonables También hermoso toro Holstein garantizado de tres años. Se pueden ver en la finca Marinero, Avenida de Boyeros y Aldabó. Ordeño 2 y media p.m. Fernández, Figuras 4 esquina a Lealtad. M-2189

SE VENDE EN $50 JACA DORAda buena caminadora, sana y fuerte, finca San Antonio, Vínculo y Quesada, Calabazar.

FAMILIA VENDE PIANO CUARTO de cola, completamente nuevo. La mejor marca. Urge venderlo. Véalo. Calle Doce número 7, entre F. y G., frente a la destilería «Habana».

VENDO A PRECIO DE SITUACION: mulos, carros y arreos, de todas clases caballos, mulos de monta y Pony, 4 potros sementales, 7 y media cuartas, bonito color; 40 mulos criollos, domados, de monta y cerreros carros cerrados,, para lecheros y un burro semental, criollo; una cesta de mimbre, con sus arreos, montura y una Pony. Domingo Jarro, Marina y Atarés. Jesús del Monte: X-1876.

62 OBJETOS VARIOS

SE VENDE UNA CAJA DE CAUdales de cuatro departamentos interiores, puede verse en Aguar 76.

PROPIO PARA COLEGIO DE NIÑOS se venden pupitres; Virtudes 28, bajos entre Aguila y Amistad. Teléfono: M-9392.

REMATO URGENTEMENTE MOTOcicleta reparto; contadora National, frigidaire comercial, balanzas, caja de caudales, tostador de café, cine Pathé, lámparas, máquinas de sumar, radios modernos. Compro, vendo y cambio. Egido 18, bajos.

SE VENDE MAGNIFICA MOTOCIcleta B. S. A., en perfectas condiciones y a precio de ganga. Véala en A, No. 168 entre 16 y 17, Reparto Lawton.

SE VENDE BARATO UN VENTIlador y diez vidrieras propias para muestrario de zapatos. Informes Lombillo No 1 Cerro

RELLENO, SE VENDE A $0.05 EL metro de escombro de canteras, material suelto. Félix Vila, calle 26 frente al Cementerio Chino.

VIDRIERAS, CONTADORAS

Mesas Vitrolite, sillas, banquetas, mármoles, exprimidores de jugo, pasteleras, cajas caudales, pesas, neveras, molino café, picadoras de carne, contadoras National, enseres de comercio, compro y vendo.

ESPECIALIDAD EN BUROS

Sillas, muebles de oficina, a los mejores precios.

Vidrieras de uso. Todos tamaños y formas, siempre en existencia, mostradores, divisiones. Cano, Habana 113 y medio, entre Amargura y Teniente Rey. Teléfono A-8607.

GANGA: POR TENER QUE EMBARcar, vendo mi máquina de lavar, marca «Easy» en perfectas condiciones, a primera oferta razonable. Informan: I-5334.

LIQUIDO VARIAS VIDRIERAS MOStradores, estantes con puertas correderas de vidrio, muy finas, propies para casa de modas o ropa hecha. Monte 324, próximo a Castillo. 3ro.

Dinero-Hipotecas.

63 SOLICITUD

DESEO TOMAR $6.000 AL 7% EN primera hipoteca, sobre propiedad en el Vedado; cuyo valor excede de $30,000. Trato directo con interesado. No corretaje. Teléfono X-1688.

64 OFERTAS

PRESTO MI DINERO SOBRE CAsas desde $100 a $1.000 voy a los repartos, prefiero Marianao, paso a domicilio. Informan FO-1097, de una a cinco

DINERO DOY RAPIDAMENTE EN hipoteca partidas de 100, 200, 300 400 y 500 hasta 4 mil pesos, sobre casas y créditos en la Habana, Vedado, Almendares, Marianao, Jesús del Monte, Cerro, Santos Suárez, Víbora, Lawton, Luyanó etc. F. Marín, Empedrado 12 A-7958

DINERO

No pierda tiempo. Cuando necesite tomar dinero en hipoteca o pagarés, vea a M. Fernández, San Ignacio 50. Teléfono M-9272. De 2 a 5. Operación rápida y absoluta reserva.

DINERO

Doy grandes y pequeñas cantidades en primera hipoteca desde el 7 por ciento en adelante, para La Habana y sus barrios. Compro y vendo casas, solares y créditos hipotecarios. Compro y vendo Bonos y Acciones.

Julio C. Granda
Obrapía 33. Telfs. M-5921 y FO-1668

DINERO: LO FACILITO EN PRIMEra hipoteca, al 7 por ciento de interés, en La Habana, con buena garantía, y al 8 por ciento en los repartos. Fernández Hermo, Manzana de Gómez 453. Telf. M-2758.

HIPOTECAS. — OFRECEMOS TRES mil pesos 8 por 100 interés anual solamente Habana Vedado, únicamente amplia garantía. Da razón Maximino Martínez, teléfono I-3173 después de la 1 p.m.

TENGO DINERO PARA DAR EN primera hipoteca, en todas cantidades, desde el 7%; compro y vendo casas y solares. Habana y sus barrios. Manuel Piñol, Obrapía 17.

66 GIROS y LETRAS

CAJAS RESERVADAS

Las tenemos en nuestras bóvedas, construídas con todos los adelantos modernos y las alquilamos para guardar valores de los interesados. En esta oficina daremos todos los detalles que se deseen

N. GELATS Y COMPAÑIA
106 Aguiar 108, esq. a Amargura.

SUSCRIBASE Y ANUNCIESE EN EL «DIARIO DE LA MARINA»

PARA LAS DAMAS

67 PELUQUEROS

PEREZ; EX-PELUQUERO DE «EL Encanto»; va a domicilio. Permanentes sin corriente: Croquinol, $2.00; dos, $3.50; Aspiral, $1.60; Melena, 30 centavos y de niños 30 cts. Corte y ondulación al agua, 40 cts. Marcel, 50 cts, y tintes. Teléfono U-6002.

MANOLO: PELUQUERO A DOMICIlio. Cortes permanentes, Croquinol, Sobriza, tintes y descoloraciones. Llame: Telf. M-6014.

70 INTERES PARA LAS DAMAS

NO MAS CANAS, SIN TEÑIRLAS, usando Brillantina «Gema», no mancha. Dos centavos sellos muestra. D. Faget, Galiano 110, venta: Sarrá, Johnson, Encanto, Fin de Siglo, Taquechel.

CORTE MODERNO NACIONAL
SISTEMA "MENDEZ"

Aprenda por el más moderno de los sistemas. En poco tiempo puede hacerse experta profesora, en su casa, por este valioso método. El más moderno y de fácil comprensión que hoy tenemos. Su autora y directora, señora Méndez, brinda y garantiza la enseñanza del mismo, en muy poco tiempo, en su academia de Neptuno número 81, a domicilio y por correspondencia. Moldes a medida, de todas clases. Especialiad en trajes sastres y abrigos. Se cortan y entallan vestidos y ropa interior. Estricta moralidad: M-6461.

VELLOS

Extirpación definitiva de los vellos de la cara, muslos, piernas, etc. Tratamiento garantizado. Sra. Alexander, calle Tercera número 381, entre Dos y Cuatro, Vedado.

MODISTA
Rosalía HERNANDEZ
San Rafael 152-B, bajos
esq. Oquendo: U-3127
Dobladilo de ojo a 2 cts. vara
Forramos hebillas a máquina.
Precios muy económicos
Plisados de todos tamaños bordados, festones y ojetes en colores. Forramos botones. Hacemos vestidos de alta costura y económicos.
TENEMOS MENSAJEROS

NOVIAS. — HABILITACIONES «Leda», seis sábanas 17 hilos, seis fundas, 6 cojines, 1 juego cama blanco incrustaciones color. 1 juego cama color incrustaciones blancas, 6 toallas grandes. 1 juego mantel granité bordado y marcado. Todo por $30.00. Fabricado en nuestros talleres a la vista del cliente Surtido en warandoles de lino Belga. Pídanos precios. Fábrica de sábanas «Leda». Nepuno 105. Habana.

CORTE Y COSTURA
SISTEMA ALEMANY

San José 9 entre Galiano y Aguila autora y directora Matilde Alemany. Ejecute usted los más complicados modelos, de alto corte Parisién rápidos y en la primera prueba verá perfectísima demostración 3 clases gratis, venga o las remitimos, tres lecciones; remita 5 cts. sellos, hágase profesora titular del sistema más acreditado garantizado y tendrá múltiples ventajas que hoy no digo. Vendemos métodos 270 grabados explicados para todas las inteligencias. Cortamos patrones y clases domicilio. Sucursales graduadas: Luz 26, Aguiar 46, 2o., Neptuno 212, Escobar 113, Atocha 6, (Cerro), Corrales 96, Santo Tomás 4, Cerro, Avenida Acosta 70, (Lawton); A. Ramírez 18, frente Quinta Dependientes; Consulado 92, Antón Recio 38, San Francisco y Peregrino 62.

CORTE Y COSTURA
$1.50 MENSUAL
ACADEMIA «SANTA TERESA»

San Rafael 71, entre Campanario y Lealtad. Hágase profesora en tres meses. Desde la primera clase usted podrá cortar sus vestidos por figurín. También clases por correspondencia. Pidan la primera lección, incluyendo 3 centavos para franqueo: A-6874. Servicio de ómnibus.

SEÑORA: NO LLEVE SU SOMBREro estropeado, por centavos se lo arregla Celestina. Hago de tela, tiño, reformo, plancho, engomo: 30 centavos. San Rafael 41-C., (plancha en la puerta), una cuadra del Ten Cent.

ENSEÑANZAS

75 PROFESORAS y PROFESORES

PROFESORA DE INGLESS COMPEtente enseña a hablar inglés en corto tiempo. Método especial de conversación, con referencias. Calle 2 No. 87. Vedado. Telf FO-1360

SOLICITA HABITACION EN CASA de familia acomodada joven extranjero en cambio de clases de idioma inglés. FO-1576.

METODO «PALMER». EL SISTEMA de Caligrafía perfecto para la enseñanza de escritura comercial. Libros métodos, puntos, papel, etc. al por mayor. Casanova. Obispo 70, Habana.

PROFESOR MERCANTIL COMPEtente, prepara para ingresar Instituto y Escuela Comercio. Además, Mecanografía y Francés. Las clases a domicilio. Precios económicos. Teniente Rey 63-65. «La Tenería».

PROFESORA DE PRIMERA Y SEgunda enseñanza, años de práctica. Sistema pedagógico. Clases en casa o a domicilio. Preparatoria con el inglés Doy referencias. F-2635. Línea 73 antiguo.

GRAN ACADEMIA DE INGLES — Gervasio núm. 8-F. Enseñanza por Método de Series, a viva voz, para obtener pronunciación inglesa. Gramática enseñada prácticamente. Asista clase una semana sin compromiso antes de comprometerse. No empleamos libros para estudios de memoria Enseñanza grato pasatiempo. Solicite Impreso explicativo Método. Especializamos clases domicilio. Horas clase; 9-10 a.m. 8-9 p.m.

MISS CHRISTIAN DA CLASES DE Inglés a domicilio y en mi casa. Especialidad en conversaciones Edificio Lens. 6 y 11, Apartamento 2. F-7486

PROFESORA DE INSTRUCCION: con mucha práctica en la preparación para ingreso. Clases a domicilio y en su casa. Aritmética y ortografía práctica M-8734. Chacón 19

HABLE INGLES DESDE LA PRImera clase por método práctico de Miss Roca. Clases colectivas e individuales. También taquigrafía y mecanografía. Consulado 55, bajos. Diurnas y nocturnas.

BAILES MODERNOS, TOMASIN

Profesor de moda. Enseño a bailar rápido, elegante: danzón, son, pasodoble, vals, blues, fox, vals vienés, tango. Seriedad y garantía, Voy a domicilio, San Nicolás 264, dos cuadras de Monte.

INGLES, ESPECIALISTA EN LA enseñanza rápida. Profesor Farnes de Londres, Academia «Castro Poey». San Lázaro 337 o Zulueta 73. Telfs. U-2611, M-4005.

PROFESORAS TITULARES, OFREcen a domicilio, Primera y Segunda Enseñanza: Inglés, Taquigrafía Pitman, Mecanografía, Piano y bailes clásicos y de carácter. También en nuestro colegio. Referencias honorables.

M.E.C.D. 2016

ENSEÑANZAS

75 PROFESORAS y PROFESORES

¿DESEA USTED HABLAR INGLES, pronto? Clases individuales de gramática, lectura, dictado, comercio. Especialidad para sostener conversación Preparo para viajes y exámenes. Competente profesora americana. Campanario 130 altos.

CLASES DE INGLES POR PROFESOR sor americano método fácil y rápido clases a domicilio. Enseño la pronunciacióin correcta. para conversación. Mr. Davis. Telf M-1534

PROFESOR GRADUADO EN LA Normal Central de Madrid. Clases a domicilio de Aritmética, Gramática, Taquigrafía Pitmann, Mecanografía al Tacto. Cuotas módicas. Sr. Pedrós L. No. 164. Telf. F-4124.

SE OFRECE SEÑORITA EDUCADA en colegio religioso, con instrucción. Idiomas: español e inglés. Va a los repartos. Telf. F-6460. María del Carmen.

CONTABILIDAD SUPERIOR Y ELEmental. Matemáticas en general. Inglés para Bachillerato y Curso comercial. Informan U-5464.

PROFESOR DE INGLES (LONdres), enseña correctamente el inglés, en corto tiempo, por método propio. Precios razonables. Preparo para exámenes. Alfred C. Nanson. Telf. U-3696 (5.30 a 6.30 p. m.), martes, jueves y sábados.

ACADEMIA 'MOZART"

Directora María E. Padrón de Cabrera Clases de piano, teoría y solfeo. Calle 21, esquina a 14, altos, Vedado.

CABALLERO

Este acreditado plantel iniciará el nuevo curso escolar el primer lunes de Septiembre. Pueden cursarse en él los seis grados elementales; Preparatoria para ingreso en la Segunda Enseñanza; Taquigrafía, Mecanografía, Inglés. Clases diarias, diurnas, de Teneduría de Libros, plan y Texto de Fernández Roig, atendiendo el curso el Sr. Gutiérrez Lamoneda, de la Facultad de Ciencias Comerciales de la Universidad. Cuotas módicas.

San Rafael 139, altos

ACADEMIA RABIÑA

Ingreso en las Escuelas de Ingenieros, Arquitectos y Comercio.
Enseñanza Primaria

Clases individuales: Francés, Alemán, Taquigrafía «Pitman» y «Gregg», Mecanografía, Ortografía, Teneduría de Libros, Correspondencia y Aritmética Comercial. TAMBIEN CLASES POR CORRESPONDENCIA. Ingreso en Escuelas de Ingenieros, Arquitectos y Veterinaria. Servicio de Omnibus y de internos. **Pida prospectos: Neptuno 80, altos, esquina a Manrique: M-7849 y A-9222.**

PREPARATORIA E INGRESO A las Escuelas Normales y de Comercio. Nuevo curso desde el 16 de Septiembre. Profesor Pazó, Consulado 55, altos, casi esquina a Refugio. Teléfono M-8779

SRTA. PROFESORA DE CORTE Y Costura con práctica en ropa fina, da clases a domicilio; sistema moderno y práctico. Teléfono M-9664.

ESTUDIE POR CORREO

La Academia «Rabiña» tiene organizado clases por correspondencia; desde hace años, habiendo prestado gran beneficio a aquellos que tienen deseos de prosperar. Estudie las asignaturas siguientes: Taquigrafía, Mecanografía, Teneduría, Aritmética, Gramática, Ortografía, Procurador, Química Industrial, Inglés, Francés, Alemán, etc. Informes: **Academia «Rabiña», Neptuno 78, esquina a Manrique. Telf. M-7849.**

INGLES. —TAQUIGRAFIA, INGLEsa y española. Teneduría, Cálculos Mercantiles, Aritmética, Algebra, Caligrafía, mecanografía y ortografía: $6.00 mensuales a domicilio por el profesor F. Heitzman, Monte 103, altos, M-9247.

ACADEMIA "MEDINA"

APODACA 2 C

Preparatoria, Taquigrafía, Mecanografía, inglés, inmejorable enseñanza individual. Módica pensión. Teneduría, Aritmética, Algebra, Dibujo geométrico. Gramática, etc. Insuperable atención.

76 COLEGIOS

COLEGIOS AMERICANOS

Al alcance de todas las fortunas. Catálogo e información, gratis.

PROFESOR RICHARDSON
American Schools Bureau
Manzana de Gómez núm. 514.
Telf. A-9798. Habana.

ENGLISH SCHOLL

No. 464. CALLE 15 ENTRE 10 Y 12 VEDADO

Kindergarten. Primera Enseñanza. Todo en Inglés. Grupos limitados a 20. Informes Telf. F-2566. Mrs. Street

ESCOLAPIOS DE GUANABACOA: Colegio de primer orden Establecido en 1857. Comercio, Bachillerato, Primera Enseñanza y Preparatoria. Ricos museos. Magnífica oficina bancarta para práctica comercial. Profesorado de alta competencia. Dormitorios con cuarto separado para cada alumno. Excelente alimentación. Purísima agua potable de manantiales dentro del mismo colegio. Ambiente campestre. Sports. Gran piscina de natación. Se remite gratis, interesante prospecto ilustrado. Pídase por Correo, al Padre Rector, Escolapios de Guanabacoa, Habana, o al Telf. XO-1503. Las horas para visitar el colegio o inscribir alumnos, son de 9 a 11 a. m. y de 3 a 6 p. m.

SAN-ELOY

Colegio y Academia. Fundado en 1907. Primera y Segunda Enseñanza. Preparatoria, Bachillerato. Comercio, Idiomas, Cultura Física, Cursos preparatorios especiales. Admitimos pupilos, medio pupilos y externos. Quinta Menocal, Samá 31, Marianao. Telf. FO-7462. Pida prospectos.

COLEGIO «CARBONELL» —BAÑOS 56. Teléfono F-4390 de 1a y 2a enseñanza, residencia para señoritas Universitarias. Ingresos en normales e Institutos. Bachillerato. Las clases comienzan el 6 de Septiembre. Profesorado competente. Directora Técnica: Ana Martínez Nogueras.

ENSEÑANZAS

76 COLEGIOS

$10.00 PUPILOS

En internado modelo, para niños y niñas, de 6 a 12 años. Profesorado idóneo, Residencia espléndida, rodeada de jardines y campo de sports. Alimentación excelente. Teléfono: FO-1620, Calzada de Columbia y Avenida de Truffin, (curva del Padre Emilio), rápida comunicación por la Ruta 22, por los ómnibus Cubanos, tranvías y transbús.

77 ACADEMIAS

INSTITUTO COMERCIAL DE LA HABANA

Enseñanza Primaria especial. Si desea adquirir una sólida instrucción comercial tome uno de nuestros cursos de Secretario o de Comercio y Administración Taquigrafía, Mecanografía, Inglés, etc. Virtudes 144, entre Belascoaín y Gervasio. Pida informes al U-2314. Háganos una visita.

COLEGIO-ACADEMIA

«SANTA TERESA»

Profesoras graduadas; Preparación moral y pedagógica: Taquigrafía, Mecanografía, Ortografía, Teneduría de Libros, Inglés, Francés, Alemán, Correspondencia Comercial. Aritmética Cálculos Mercantiles. Ingreso Escuelas de Ingenieros, Normal y Kindergarten. Corte y costura, Labores, Dibujo y Piano. **San Rafael número 71, entre Campanario y Lealtad. Teléfono: A-6874. Servicio de ómnibus.**

OBSEQUIO DE LA ACADEMIA DE COMERCIO

LUIS B. CORRALES

Los que presenten quince centavos en sellos, recibirán una Aritmética Mercantil práctica. Clases de Teneduría de Libros, Taquigrafía, Ortografía, Inglés. Clases de Mecanografía: $1.00 mensual, una hora diaria. Clases individuales. Lealtad 141, entre Salud y Dragones.

ACADEMIA DE IDIOMAS ROBERTS, Malecón 31. Teléfono: M-2123. ¿Desea usted aprender inglés? Compre el método Roberts. Se recomienda por sí solo. Distinción. Eficiencia. Garantía. Cuarta edición. $2.00.

OBSEQUIO DE LA ACADEMIA DE COMERCIO

LUIS B. CORRALES

Los que presenten quince centavos en sellos, recibirán una Aritmética Mercantil práctica. Clases de Teneduría de Libros, Taquigrafía, Ortografía, Inglés. Clases de Mecanografía; $1.00 mensual, una hora diaria Clases individuales. Lealtad 141, entre Salud y Dragones.

Morang School and Summer Camp 218 S. W. 8th Ave. Miami, Florida

Para ambos sexos, de 7 a 13 años. Colegio acreditado bajo la supervisión del capitán Heimuth Losembeck y la señora Ruthven Calkins. Espaciosos terrenos cerca de la playa. Toda clase de deportes. Enseñanza especial del inglés a cubanos. Situación ideal y saludable. **El colegio-hogar para sus hijos.** Solicite precios. Representante en Cuba: profesor Richardson, Manzana de Gómez 514. Telf. A-9798.

SACRED HEART ACADEMY COLEGIO SAGRADO CORAZON NORTH CAROLINA

(CAROLINA DEL NORTE)

El mejor colegio religioso para sus hijas. Enseñanza primaria, bachillerato y comercio: $380.00 por año escolar, incluyendo casa, comida, enseñanza y lavado de ropa. Representante en Cuba: Michael Richardson, Manzana de Gómez 514. Telf. A-9798, American Schools Bureau.

ACADEMIA BRAVO

Repaso de asignaturas de Bachillerato y de ingreso Bachillerato, Normales, Ingenieros y Comercio

PRIMERA ENSEÑANZA

Curso Bachillerato. Ingreso Escuelas de Comercio, Normal, Kindergarten, Hogar, Enfermeras, Técnicas Industriales, Veterinaria y Pedagogía, Mecanografía, Taquigrafía, Inglés, Teneduría, Ortografía y Correspondencia. Primera Enseñanza por maestros normalistas especializados. Cuotas módicas. Profesorado competente y especializado. Pupilos y medio pupilos y externos, ambos sexos. Servicio de ómnibus a domicilio. Neptuno 198 y 199, esquina a Lucena: U-2627.

Interés General.

CENTRO MERCANTIL E INDUStrial, Aguiar 84, Habana. Teléfono: M-2926. Por módica iguala nos encargamos de su Contabilidad, Balances. Expertos contadores. Gestiones de Oficinas Públicas.

ALQUILERES

79 HOTELES

HOTEL MIRAMAR, EL MAS FRESco de la Habana. Se ofrecen habitaciones con baño privado, buena comida y buen trato. Precios de verano. Visítenos. Malecón No. 1 y Prado. A5-3692.

HOTEL "ANDINO"

San Lázaro 496, esquina a M. U-2553. Unico en su clase. Moderno, céntrico, amplio, fresco, saludable, frente Universidad. Conviene para los que necesitan vivir cerca de los hospitales Calixto García o Mercedes. Habitaciones con baño privado, balcón, hermosa vista, con tres excelentes comidas: 45 pesos, matrimonio. Una persona desde 28 pesos. Clientela escogida. Pensión completa para huéspedes del interior. Precios sin competencia. Esmerado servicio en mesas separadas.

ALQUILERES

79 HOTELES

CASA PARA FAMILIA: PRADO 65, se alquilan amplias y frescas habitaciones, con balcón a la calle, comida inmejorable, con toda asistencia. También habitaciones en la azotea para matrimonio u hombres solos.

TROTCHA

Próximo a los baños de mar, en el lugar más céntrico del Vedado, amplias y frescas habitaciones, rodeadas de jardines a una cuadra de tranvías y ómnibus. Calzada y Dos, Vedado. Telf. F-2383.

THE SAVOY

F. y Quince, Vedado.
Telf. F-6616.

Situado en un lugar alto del Vedado, con fácil y frecuente comunicación con la ciudad y repartos. Rodeado de jardines, con 600 metros de hermosos portales. Las habitaciones tienen ventilación directa, teléfono, baño privado, con agua fría y caliente. Precios moderados, incluyendo tres excelentes comidas. El servicio en mesas separadas, para cada familia.

HOTEL "SANTA FE", S A .

Amistad No. 61 entre San José y San Rafael Lo más céntrico de la Habana. Próximo al Capitolio. Teatros y principales tiendas. Teléfono M-7589 Grandes y frescas habitaciones. Excelente comida. Precios moderados. Se exige moralidad.

HOTEL "HARDING"

Crespo 9, a dos cuadras del Prado y Malecón, cerca del mar: A-6735

Hotel absolutamente moral y comidas excelentes. Dos personas, desde $46; una desde $29, elevador día y noche. Agua caliente y fría.

HOTEL «INTERNACIONAL», TEJAdillo 12, entre Cuba y Aguiar. Alquilo habitaciones amuebladas, con todo el servicio. Agua caliente y fría. Comida inmejorable. Precios muy económicos.

HOTEL "COLONIAL"

San Miguel 62, casi esquina a Galiano

Residencia para familias. Apartamentos y habitaciones con baño privado, elevador día y noche. Restaurant en el octavo piso. Cocina criolla y española, a la carta. Moralidad. Telf. A-6958.

HOTEL RADIO, AMISTAD No. 15, entre Neptuno y Virtudes. Habitaciones lujosamente amuebladas con baños intercalados, agua fría y caliente estricta moralidad, precios: desde 60 cts. diarios.

Hotel "IDEAL ROOM"

PRADO 93-B., (POR PASAJE)

¿Desea vivir en casa tranquila, mejor que en su propia casa? Visite esta gran casa, aunque sea por curiosidad. Por dentro, la mejor. Precios para matrimonios, con comida y toda asistencia, desde $35.00 a $40.00. Hay apartamentos de dos habitaciones, con balcón y baño a Prado. Exígense referencias de moralidad y pago.

HOTEL "VANDERBILT"

Lo más alto, saludable y económico, Neptuno 209, esquina a Mazón. Habitaciones de esquina, con baño privado, propias para quien convenga vivir cerca de la Universidad o de los hospitales Calixto García y Mercedes.

HOTEL «INTERNACIONAL», TEJAdillo 12, entre Cuba y Aguiar. Alquilo habitaciones amuebladas, con todo el servicio. Agua caliente y fría. Comida inmejorable. Precios muy económicos.

HOTEL "BELMONT"

San Rafael e Industria.
Centro de todas las actividades.

El elegido de las familias habaneras. Al lado de «Campoamor» y a media cuadra del Capitolio Nacional. Lujosísimas habitaciones con todo el confort moderno y esmeradísimo servicio. Selectas comidas, propio para matrimonios y personas de refinado gusto: M-7570.

80 CASAS de HUESPEDES

MAGNIFICA HABITACION PARA UN matrimonio, baño anexo, muebles y todo servicio. Espléndida comida, teléfono y absoluta moralidad y orden: $35.00 mensuales, matrimonios con referencias requeridas. Amistad número 54, casi esquina a Neptuno.

GALIANO 111, ALTOS, ENTRE SAN José y Barcelona, magníficas habitaciones con balcón e interiores, con lavabo y baños de agua caliente; una propia para una persona. Comida exquisita. Precio reducido. Moralidad.

MANSION "LOREDO" CONCORDIA 98

Magnífico edificio, con amplias y frescas habitaciones. Asistencia esmerada y confort. Garage: A-7681.

SE SOLICITAN DOS O TRES HUESpedes con toda asistencia. Se exigen referencias. San Lázaro 217, altos: U-5209.

A 40 METROS DE LA UNIVERSIDAD residencia particular, alquila habitación todo servicio. Telf. U-5012

ALQUILERES

80 CASAS de HUESPEDES

CASA DE HUESPEDES, «LA MATANcera», Reina número 83. Teléfono: A-0238. Se alquilan amplias habitaciones con vista a la calle, con o sin baño, agua fría y caliente, a precios muy reducido. Comida española y criolla.

MANRIQUE 123 ENTRE REINA Y Salud; habitaciones frescas y ventiladas con lavabos, agua caliente, limpieza, teléfono, excelente comida; moral absoluta. A-6388.

GALIANO 103 ENTRE SAN JOSE Y Barcelona; habitaciones espléndidas con lavabos, agua caliente, limpieza, excelente comida, hermosa terraza; moral absoluta. M-7380.

CASA DE HUESPEDES «LA ISLA» Monte 53 por Factoría. Exclusivamente para personas de moralidad. Habitaciones con balcón y baño. Edificio moderno. Precio reducido. Teléfono A-9210.

CASA HUESPEDES TODO ORDEN, bonitos y bien ventilados departamentos y habitaciones, con todo lo necesario apropiados matrimonios a personas mayores, buen servicio, buena comida, económico. O-Reilly 5.

MAGNIFICA HABITACION PARA matrimonio baño anexo, muebles, todo servicio. Espléndida comida, teléfono y absoluta moralidad y orden $35.00 mensuales, matrimonios referencias requeridas. Amistad No. 54 casi esquina a Neptuno.

81 CASAS de COMIDAS

SE SIRVEN CANTINAS A DOMICIlio. Precios de situación. Muralla núm. 26, altos, entre Habana y Compostela. Teléfono M-7533.

82 APARTAMENTOS

APARTAMENTO PARA OFICINA; $12, incluyendo limpieza. Edificio Arellano. Empedrado 16, esquina a Cuba. Informes: Bufete de Arellano. M-3936.

LOMA DEL MAZO SE ALQUILA lujoso apartamento de dos habitaciones altas y buen baño, con o sin asistencia. Frente al gran Colegio de los H.H. Maristas y Ntra. Sra. de Lourdes. A los cuadras del Instituto No. 3 Bello panorama. Teléfono I-3477

APARTAMENTO DE TRES PIEZAS, en la azotea, a matrimonio con toda asistencia También otra habitación con vista a la calle, con comida, a persona sola: $20.00. Verse, de 1 a 5 de la tarde. Villegas 9, altos, media cuadra del Palacio Presidencial.

APARTAMENTOS MODERNOS, REcientemente pintados, frescos, ventilados: sala, comedor, dos cuartos, precioso baño intercalado, cocina de gas, calentador, servicio de criados, Edificio «Padrón», Neptuno 251. Telf. U-5158 y U-5402.

CARDENAS 31; $25, UN APARTAmento en el 3er. piso independiente, compuesto de sala, hermosa habitación, baño completo, cocina y terraza; solamente para matrimonio sin niños y de buenas costumbres. Se piden referencias.

SAN JOSE 178, CASI ESQUINA A Infanta, apartamento de dos habitaciones, baño y cocina. La llave en la misma. Telf. U-2582.

SE ALQUILAN APARTAMENTOS DE 15 a 20 pesos con servicio independiente, luz toda la noche, frente al mar. Narciso López 2, antes Enna, esquina San Pedro. Teléfono M-4327.

APARTAMENTOS. —MURALLA 27, altos, se alquila un espléndido apartamento balcones a la calle baño y servicios se alquila muy barato.

APARTAMENTO DE TRES PIEZAS(en la azotea, a matrimonio, con toda asistencia. Tiene otra habitación con vista a la calle, con comida, a persona sola. Verse, de 1 a 5 de la tarde, Villegas 9, altos, media cuadra del Palacio Presidencial.

SE ALQUILAN O-REILLY Nos. 2 Y 4, esquina a Tacón, apartamentos desde $8.00 a $25.00, hay locales para oficina. Informa García. Teléfono M-6349

SE ALQUILAN MALECON No. 4, ALtos apartamentos desde $12 a $40. Informa García teléfono M-6349

APARTAMENTOS MODERNOS, EDIficio de ocho pisos ysótano, garage. Por su altura, no hay mosquitos, polvo, ni ruido. Len-s Court, Seis y Once. Vedado.

EN RESIDENCIA PARTICULAR, SE alquilan apartamentos y habitaciones con todo el servicio y garages. Calle 23 número 323, esquina a A., Vedado. Telf. F-5798.

«EDIFICIO ARCOS». SE ALQUILAN dos apartamentos, uno grande, al frente, y otro pequeño al fondo; informa el conserje del mismo. F, entre 19 y 21, Vedado.

VEDADO, EN CASA RESPETABLE, se alquila propio para dos personas, apartamento vista calle, entrada independiente, dos piezas, baño privado y luz. 11 No. 131 entre K y L.

83 DEPARTAMENTOS

ALQUILO DEPARTAMENTO BAJO, dos posesiones con vista calle. Casa de familia decente; preferible poca familia, cerca de Prado Informan: Bernaza 32, M-9461. $22.00.

FAMILIA HONORABLE ALQUILA departamento de tres posesiones, baño completo, agua caliente, lavabos, balcón corrido, dos calles, comida si la desea. San Lázaro 131, altos esquina San Nicolás.

ALQUILO ESCOBAR 166 ENTRE Reina y Salud: Sala propia para oficina, estudio, en la misma hermosa habitación para matrimonio; casa particular.

VILLEGAS 112, SEGUNDO PISO, alquilo departamento muy amplio y hermoso con su lavabo y vista a la calle. Casa de familia de moralidad

PRADO 93 A ALTOS DE «PAYRET». entrada por la sombrería. Departamento con vista al parque y otro al Capitolio. Se piden referencias.

MEDICOS, DENTISTAS: MAGNIFIcas salas con pisos de mármol, se alquilan para Gabinetes en Concordia 98, con garage. Informes: A-7681.

VILLEGAS 113, SEGUNDO PISO, ALquilo departamento amplio y hermoso, con lavabo y vista a la calle, a familia de moralidad.

Edificio Moenck y Quintana

PRESIDENTE ZAYAS NUM. 49

Se alquilan apartamentos para oficina, con todos los servicios.

SE ALQUILAN AMPLIOS DEPARtamentos con y sin garage. L-203 entre 21 y 23. Informan: teléfono F-5227

ALQUILERES

84 HABITACIONES

BERNAZA 40, ALTOS, ESQUINA A Teniente Rey, se alquila una habitación con toda asistencia, si se desea. Precio de situación.

EN CONCORDIA 100 A (BAJOS) ENtre Escobar y Gervasio, alquílase una buena habitación, con muebles o sin ellos. Casa particular

SE ALQUILA UNA HABITACION amueblada a persona de moralidad. Crespo 56, altos, entre Trocadero y Colón.

SE ALQUILA UNA HABITACION, único inquilino, Habana 43, altos teléfono fresca y ventilada a hombres solos o dos compañeros.

SE ALQUILAN DOS HABITACIOjuntas o separadas, a señora o caballero o matrimonio sin niños en casa de familia respetable Están junto al baño. No hay más inquilinos. Edificio «Larrea», Aguiar 43, Departamento 4, primer piso. Hay elevador

SE ALQUILA UNA SALA Y DOS cuartos grandes con derecho a la cocina y al baño, exclusivamente a un matrimonio solo, tranquilo, de absoluta moral, en corta familia decente extranjera Campanario 115, bajos.

NEPTUNO 64, PRIMER PISO, ENtre Galiano y San Nicolás, alquilo espléndida habitación, con agua corriente y toda asistencia a hombres solos. Precio reducido y buena comida. Telf. M-1331.

EN PERSEVERANCIA 49, SE ALquila una amplia habitación en casa de familia de moralidad, con y sin comida.

FAMILIA HONORABLE, ALQUILA espléndida habitación, vista la calle, lavabo, entrada independiente, luz, teléfono; a matrimonio o señoras. Consulado 49. Teléfono M-8869. Precio: $10.

SE ALQUILA HABITACION CHICA, $7; hombre solo, anexa al baño, muy fresca; casa particular. Con o sin muebles. Neptuno 160, primer piso entre Gervasio y Escobar.

NIAGARA HOUSE, PRADO 47, HAbitaciones espléndidas para familias desde $10; hay con baño privado, agua caliente, lavabos, todas habitaciones; moralidad absoluta. Véalas; quedarán complacidos. Prado 47.

EN CASA PARTICULAR SE ALQUIla una amplia y ventilada habitación a hombre solo, precio seis pesos. Crespo 26, altos, entre Colón y Refugio.

ALQUILO HABITACION AMUEBLAda a hombres solos, fresca, ventilada, ventana al fondo, precio módico. Obrapía 63, segundo piso entre Compostela y Aguacate. No moleste primer piso.

SE ALQUILA COMPLETAMENTE INdependiente en azotea habitación con su cocina, Aguila No. 135 onmediato a San Rafael. Informan en los bajos Quiropedista Llaz, teléfono M-1044

CORRALES 2-AA., ALTOS

Entre Zulueta y Egido. Se alquila espléndida habitación, vista a la calle; otra, separada. Agua abundante. Hay teléfono.

VIRTUDES 93, ALTOS, UNA CUADRA Galiano. Alquilo habitación a señora, caballero o matrimonio solo, empleados, baño con agua caliente. Casa familia, muy fresca y de toda moralidad. Cambio referencias.

PAULA 14, DEPARTAMENTO INDEpendiente, una cuadra de la Iglesia de la Merced, dos habitaciones altas y baño; otra, también independiente; y uno o dos, en los bajos, para matrimonio o preferible señoras solas. Casa honorable y tranquila. Tomo y doy referencias. Verse, de 9 a 5 p. m. No hay cartel en la puerta.

VEDADO: EN RESIDENCIA LUJOsa de familia privada, apartamento de una o dos habitaciones amuebladas. Punto inmejorable. Excelente comida. Telf. F-2809.

PROPIA PARA COMISIONISTA O bufete, se alquila en casa de familia: sala y cuarto, gabinete. Unico inquilino. Aguacate 26, altos.

O-REILLY 116, ESQ. BERNAZA, SE alquila una habitación.

MAGNIFICA HABITACION EN AZOtea en lo mejor de la Habana, Aguila 113, entrada por la fotografía; se alquila sin niños.

CIENFUEGOS 20, SEGUNDO PISO, alquilo dos habitaciones a hombres solos o matrimonio sin niños; luz y teléfono; único inquilino. Tel. M-9321.

PRADO No. 19, 2do. PISO, CASA DE familia particular, se alquilan dos habitaciones juntas o separadas, con ventana y balcón al Prado. Con toda asistencia. Hay teléfono.

CARLOS III, 2, ALTOS, ESQUINA A Belascoaín, amplias habitaciones con balcón, luz, teléfono, agua caliente, lavamanos, comida si se desea; una interior $7. A mayores y referencias.

SE ALQUILAN DOS HABITACIONES juntas o separadas, a señora o caballero o matrimonio sin niños en casa de familia respetable. Están junto al baño. No hay más inquilinos. Edificio «Larrea», Aguiar 43, Departamento 4, primer piso. Hay elevador.

SE ALQUILA A MATRIMONIO SIN niños o estudiantes, una fresca y amplia habitación en casa de familia honorable. Calle 27 No. 78, se piden y dan referencias. Telf. F-7451

EN EL VEDADO. SE ALQUILA UNA magífica habitación con toda asistencia, en residencia particular. Telf. F-2309

CORTINA 23, ENTRE LACRET Y Luis Estévez Santos Suárez, se alquilan 2 amplias habitaciones a señoritas o señoras, sin hijos. I-3969

EN CIENFUEGOS 18, PRIMER PISO se alquilan, juntas o separadas, frescas y espléndidas sala y habitación. Magnífico baño. Preferencia matrimonios. Referencias.

SE ALQUILA UNA HABITACION para matrimonio sin hijos u hombres solos. Hay teléfono y agua caliente. San Rafael 51, dos cuadras de Galiano.

SE ALQUILAN UN CUARTO Y UN hermoso garage. Ambos para guardar muebles. Pueden verse de 9 a 12 p. m., Baños 248, altos, entre 25 y 27.

SAN LAZARO No.: 344-346, 2o. PISO derecha. Alquilo habitación espaciosa con o sin comida a hombres solos o matrimonio sin niños.

EDIFICIO "CUBA", SEIS PISOS,

Empedrado número 42. Se alquilan amplias y ventiladas habitaciones, muy baratas. Elevador, lavabo, luz toda la noche. Orden y moralidad. Telf. M-5113.

ALQUILERES

84 HABITACIONES

SE ALQUILAN JUNTAS O SEPAradas, dos habitaciones, en azotea de planta baja, cocina y servicio independiente, abundante agua, a personas que tengan referencias y no tenga niños. Amistad 118.

SE ALQUILAN HABITACIONES, EN Reina 6, a matrimonio y personas formales. Pregunte en el primer piso. Trato esmerado.

SAN IGNACIO 46, HABITACIONES y departamentos, amplios y ventilados. Estricta moralidod. Informan en la misma.

SE ALQUILA UNA HABITACION con lavabo, ybaño, agua caliente y fría. Reina 68, altos.

SE ALQUILAN DOS HABITACIOnes, juntas o separadas, en casa de familia. Economía 34, altos.

EN CALZADA 80, ESQ. B, SE ALquilan grandes y frescas habitaciones con lavamanos, con frente a Calzada. Se piden referencias.

NEPTUNO ESQUINA A GALIANO, se alquilan dos magníficas habitaciones. Informan en Neptuno 72, entre San Nicolás y Manrique, café «El Paraíso».

CASA FAMILIA HONORABLE ALquila a señoras o señoritas, espléndida, fresca habitación, baño anexo, toda asistencia. Paseo 25 altos entre 13 y 15 Vedado.

SE ALQUILA UNA HABITACION único inquilino, Escobar 18, altos, teléfono fresca y ventilada o un apartamento solo.

SAN RAFAEL 70, PRIMER PISO, derecha, se alquila una sala a profesional o comisionista, así como una habitación a hombres solos. Informes la misma. Telf. F-3022

SE ALQUILA UNA HABITACION O dos juntas o separadas, ventiladas y frescas, preferido hombres solos y pegado a la Universidad. Informan: Basarrate 18, primer piso esquina a San Miguel.

SE ALQUILA UNA HABITACION en casa de familia moral a matrimonio sin niños u hombres solos, Monte 80, por San Nicolás, segundo piso.

MALECON 14, PRIMER PISO, ALtos, familia honorable, alquila uin ampla y fresca habitación con lavabo, baño completo con agua caliente. Hay teléfono y espléndida terraza. Frente al mar. Precio módico.

ALQUILO UNA HABITACION FRESca en Campanario 120 esquina a San Rafael, amueblada con lavabo. M-6624

EN CASA DE FAMILIA RESPETAble alquílase habitación a hombre solo o matrimonio sin niños que trabaje fuera, único inquilino. Se exigen referencias en Galiano 108, primer piso.

GRAN CASA PARA FAMILIAS BElascoaín 15, entre Virtudes y Animas, se alquilan grandes habitaciones para familias decentes, nunca falta el agua, grandes terrazas a la calle.

POR 6 PESOS, SE ALQUILA UNA clara y fresca habitación, chiquita para hombre solo. Hay baño completo y teléfono. Malecón 14, primer piso. altos.

SE ALQUILAN DOS HABITACIOnes grandes y frescas separadas o juntas con luz. Precio módico. Se piden referencias. Villegas 41, primer piso, entre O-Reilly y Progreso.

SE ALQUILAN DOS HABITACIONES juntas o separadas, en casa de familia, con toda asistencia, si lo desean. Casa de moralidad y cómoda. Aguiar 134, primer piso, derecha, entre Sol y Muralla.

SE ALQUILA UNA HABITACION grande, con vista a la calle, muy clara: $10.00, a hombres solos, matrimonio o para estudiantes. Se da todo servicio, si lo desean. Belascoaín 120, departamento 10, altos del almacén de tabacos, dos cuadras de Cuatro Caminos.

SE ALQUILAN EN COMPOSTELA número 75 entre Teniente Rey y Amargura, espaciosos y frescos apartamentos y habitaciones, acabados de pintar. La llave e informes en la misma. Propietario: Francisco Torres, edificio «Pedroso» Aguiar No. 65.

PUNTO INMEJORABLE: HERMOSIsima habitación con balcón independiente, luz, agua caliente, a matrimonio solo o una persona. Unico inquilino. Estricta moralidad. Progreso 16 lo frente a Metropolitana.

EN SAN LAZARO 196, CASI ESQUIna a Galiano, primer piso, casa familiar alquila ventilada habitación, con toda asistencia desde $15.00 por persona. Telf. A5-3302.

SE ALQUILA UNA HABITACION lindísima, amueblada, con vista a la calle, con baño anexo, en casa particular, moderna, para matrimonio u hombres solos. Manrique 49, esquina a Concordia, altos.

EN CASA DE SEÑORA Y SEÑORIta se alquila una habitación a señoras solas de extricta moralidad. Zapotes 38, letra F, altos, esquina a Durege, Santos Suárez.

ALQUILO DOS HABITACIONES, A personas de moralidad juntas o separadas, con asistencia si lo desean, hay teléfono. Animas 153 2o piso.

SE ALQUILA UNA HABITACION en la casa calle de Aguila No. 96, bajos, a matrimonio u hombre solo.

AVISO

Se alquilan magníficas habitaciones y apartamentos: Aguiar 57, frente al parque San Juan de Dios; Cuba 60, O-Reilly 1, Cuba 80, Mercaderes 45, Oficios 76, Oficios 74, San Ignacio 60; Egido 16, esquina a Gloria, altos; Lagunas 85. Nota: Informan en las mismas y en Cuba 80, Sr. José Fernández Miras.

ESTUDIANTAS DEL INSTITUTO— En el Vedado a una cuadra de la Normal del Kindergarten se alquila una hermosa habitación con excelente comida y todo servicio. Línea 106 entre 4 y 6 F-6796

FAMILIA RESPETABLE ALQUILA una habitación. Lealtad 90, segundo piso, entre San Rafael y San Miguel.

RESIDENCIA FAMILIAR

H. número 154, casi esquina a 17. Se alquilan habitaciones amplias y ventiladas. comida inmejorable y servicios de primera. Precios económicos. Telf. F-7156.

85 NAVES y LOCALES

SE OYEN PROPOSICIONES PARA arrendamiento del amplio local de Teniente Rey 27, esquina a Aguiar. Tiene siete puertas, a ambas calles. Damos contrato. Ruz, Habana 91. Telf. M-2943.

ALQUILERES

85 NAVES y LOCALES

GRAN ALMACEN

Se alquila el local de Jesús María número 21, entre Cuba y San Ignacio, zona comercial, cerca de los muelles. Mide 16 por 25, 400 metros. Tiene un entresuelo con 3 habitaciones ,cuatro puertas a la calle, claro y seguro. Informes: San Pedro 8, Telf M-4723, López.

LOCAL: SE ALQUILA UNO DE ESquina, en Santa Catalina y D-Strampes, al lado de la cremería Ward, propio para bodega, botica u otro comercio. Informes: F-5040, de 3 a 6.

DRAGONES 48 ENTRE GALIANO Y Rayo, alquilo amplio local 166 metros cudrados para comercio o industria. Ultimo precio: $30. Dueño: Santa Catalina 21, Víbora. Llame altos.

ALQUILO LOCAL EN SAN RAFAEL 35, frente al Tent Cent. Informan en la misma, de 9 a 6.

SE ALQUILA PARA ZAPATERIA O fábrica de zapatos, depósito u otro comercio cualquiera, 2 naves unidas Estévez No. 58 de 12 a 3 teléfono: U-5576 llave enfrente.

INQUISIDOR 11, POR SOL

$14

Magnífico local, propio para comercio Informan en el mismo. Telf. M-6747.

SE ALQUILA MODERNA NAVE DE 220 mts., sin columnas ,en Jesús María 15, propia para almacén, depósito o comisionistas Informan en Teniente Rey 21 y 23; Imprenta. A-7105.

NEPTUNO No. 234 SE ALQUILA NAve con 150 metros de capacidad para establecimiento, industria o depósito. Informes Hotel Florida, teléfono A-1131.

SE ALQUILA UN ALMACEN EN Acosta 54 y 56. La llave e informes en el 2o. piso.

BODEGUEROS. — ALQUILO ESquina Enamorados y Serrano, Santos Suárez, habilitada de enseres. Precio módico, llaves carnicería Informa Cuevas, F-5993

NEPTUNO 148, LOCAL CON VIvienda y vidriera, se alquila. Informa en la misma el dueño.

10

Genios y Morro

Pesos. Magnífico local, propio para oficina, próximo a los Juzgados. Informan en el mismo. Telf. M-6747.

SE ALQUILA LA CASA DE SAN Igacio 64 entre Amargura y Teniente Rey, propio para Almacén. Informes Droguería Taquechel.

O'REILLY 29 esquina a Habana

$40

En el mejor lugar comercial, un magnífico local para oficina o comercio. Informes: Morro y Genios. Telf. M-6747.

ALQUILAMOS LOCAL PARA OFIfina, sociedad, taller, desde $8.00. Amplio salón de asambleas, Zulueta 46, bajos.

ALQUILO MAGNIFICA ESQUINA, Paula y Compostela, propia para cualquier comercio especial víveres por no tener competidores. Contrato y barata. Informan F-2500 teléfono.

PARA OFICINA, LABORATORIO, Exposición, Taller radios o análogo, excelente local san Lázaro 99 entre Galiano y Blanco, junto al garage. Informes San Lázaro 95 B. $25

ALQUILO LOCAL AYESTARAN Y Desagüe. Llave en los billares. Propio para fuente de Soda o un zapatero barato. Informan U-2918 de 12 a 2

PEQUEÑO LOCAL: SAN JOSE 97, esquina a Marqués González, cierre metálico, por ambas calles pisos de mosaico, zócalo sanitario. Se alquila en $33.00.

NAVE DE 16 METROS DE FRENte, dos cierres metálicos de 3 metros al frente, por Zanja, entre Lucena y Marqués González: portal interior, servicio sanitario, patio de 15 metros de ancho, por 30 metros de largo y entrada de vehículos de 8 metros de ancho, por la calle de Lucena: $100.00.

NAVE DE HORMIGON HIDRAULIco, 8 metros de frente, por 15 metros de fondo, de nueva planta próxima a concluírse, en Zanja entre Lucena y Marqués González, dos cierres metálicos al frente, piso de terrazo y de cemento, servicio sanitario, azotea y mucha luz: $60.00.

SE ALQUILA NAVE DE ESQUINA con una superficie de más de 450 metros cuadrados, propia para cualquier clase de comercio en San Lázaro No. 309 esquina a Hospital abierto todo el día. Precio: $55.00. Informes por los teléfonos F-7019 y U-5358

LOCAL PARA ESTABLECIMIENTO Belascoaín esquina a Salud, cuatrocientos metros cuadrados, se admiten proposiciones por todo o parte del local, se da contrato. Informes personalmente José Muñiz, La Elegante. Galiano 64.

DIEZ DE OCTUBRE 324, UN AMPLIO local para comercio o industria. Tiene puertas metálicas. Se da barato. Telf. M-6213.

MAGNIFICO LOCAL

Muy claro y ventilado bien situado para comercio o industria. Amarguro 51, teléfono A-7769

ALQUILO: BARATILLO 8, PROPIO para almacén o comisionista, salón corrido y 1 cuarto alto al fondo con 3 puertas metálicas a la calle, llave bodega. Obispo y Baratillo. Informan Belascoaín 36, altos. U-5537.

87 HABANA

SAN NICOLAS 162, PROXIMO A Reina, se alquila el primer piso, Sala, comedor, dos habitaciones, baño completo; propio para matrimonio. Precio: $34. Informa Teléf. F-5320.

PRINCIPE 14, ESQUINA A ESPADA, se alquila casa alta de tres habitaciones, moderna y ventilada. Llaves e informes en la bodega.

ALQUILO SITIOS 26: SALA, DOS cuartos, comedor, baño y cocina; 28 pesos. Informan: Bernaza 23. Tintorería.

ALQUILERES

87 HABANA

SE ALQUILA AVE. DE L[...]blica 337, bajos, a una [...] la Universidad, casa con [...] ta, tres habitaciones, baño [...] cocina, y servicio de criados [...] ler: 40.00 Informan M-12[...]

ALQUILO LA CASITA G[...] bajos, cerca del Mercado [...] puesto sala, saleta, com[...] habitaciones, patio y demás [...] Véalos de 3 a 5. p. m. [...]

TENERIFE No. 94 Y S[...] Rastro y Belascoaín, sa[...] dor, dos habitaciones, baño [...] y patio, $25.00. The Trust [...] ba, Obispo 53: M-6917.

SE ALQUILAN LOS ALTOS [...]sa Animas 147, compuesta [...] leta, 4 cuartos, baño, co[...] cios. Llave en los bajos [...] calle 11 No. 33 entre 6 y [...]

ALQUILO SAN LAZARO [...] Genios y Cárcel, en $3[...] 2 cuartos, saleta, baño, [...] na y pasillo. Puede verse [...] man en los bajos de 1 y [...] de la tarde.

ALQUILO HERMOSOS AL[...] 48, entre Habana y C[...] sala, recibidor, 5 cuartos, [...] dor, cocina, cuarto y se[...] criados y cuarto grande [...] con lavadero. Precio: $70[...]

CONCORDIA NUMERO 64 [...]na a Lealtad; sala, saleta, [...] co habitaciones, dos baños [...] cocina, pantry y garage. Telf. F-5060

PERSEVERANCIA 8, ALT[...] tre San Lázaro y Lagu[...] moderna; Sala, recibidor, [...] tos, baño intercalado, come[...] y servicios criados. Inform[...] y U-5746.

ALQUILO ALTOS MODER[...] sala, recibidor, baño inte[...] dormitorios y uno en la [...] su servicio. Véala a todas [...] Animas número 53, entre [...] Amistad. Telf. FO-1724.

ALQUILO: POCITO 112 [...] acabada de pintar, entre [...] San Francisco: Sala, tres [...] ño intercalado, comedor al [...] cina y baño criados; $34 [...] Mercaderes 27. M-8628-U-[...]

SE ALQUILAN MAS DE [...] y apartamentos. Llevamos [...] de cuanto se desalquila en [...] Repartos. «Bureau Inter[...] Bernaza 32, bajos; entre Te[...] y Lamparilla, M-9461.

ALQUILO CASA MODER[...]na 9, altos, entre Neptuno [...]guel; acabada de pintar; S[...] dor, 3 habitaciones, baño in[...] tercalado, calentador, co[...] carbón, comedor al fondo; [...] criados, cuarto en azotea [...] Llaves en Lucena 6, bajos, [...] Teléfono X-1994.

NEPTUNO 211; ALTOS, M[...]cos al lado esquina Mar[...] zález: Sala, saleta, seis h[...] comedor, baño intercalado, [...] dante. Informan: San Rafael [...] léfono U-5744.

SAN MIGUEL 87, BAJOS; [...] medor, cuatro cuartos, co[...] ño: $40.00. Verla, de 3 a [...] mes: 29 número 40, entre [...]

SE ALQUILAN FRESCOS [...]ciosos altos de Virtudes [...] Oquendo y Soledad: sala, [...] tres cuartos, baño complet[...] dor al fondo. La llave en [...] Informes: U-1786. Obispo [...]

EN 55 PESOS, SE ALQ[...] planta baja de Malecón [...] la, comedor, cvinco habitac[...] completo, cuarto, y servic[...] dos. La llave en la misma.

HABANA 46

Segundo piso alto, esqui[...] le. casa moderna: recibidor [...] medor, tres amplias habit[...] joso baño, cuarto de criad[...] ño, entrada independiente [...] dos. Llaves en la misma. [...] A-6318, O-Reilly núm. 19.

SE ALQUILA UNA SALA [...] José 110 esquina a Belas[...] pia para profesional, [...] etc., se exigen referencias [...] referencias Informes en [...]

AGUILA 43, CASI ESQU[...] mas, 1a y 2a planta, [...] reedificar. Se alquilan [...] con baños intercalados [...] señoras, señoritas o matri[...] los, de estricta moralidad [...] ferencias a $17.00

SE ALQUILAN ALTOS, [...] casi esquina a Infanta, [...] cuartos, cocina y baño, [...] tilación, abundante agua [...] Bodega Telf. U-6857

ALQUILO CASA SAN RA[...] bajos, cerca de la Unive[...] la, recibidor, cuatro habit[...] ño, comedor y demás ser[...] forman 23 No. 400 F-4538

SAN LAZARO 165, ENTR[...] nario y Perseverancia, [...] la, recibidor, cuatro habit[...] ño intercalado, comedor, [...] to, servicio criados. Verla [...]

ECONOMI[...]

Casas de sala, saleta, [...] y tres cuartos, baño inter[...] cina, cuarto y servicio de [...] los mejores lugares de la [...]

Genios esquina a Morro, [...]ficio «Gómez» .. .. ..
Vigía 11 .. ..
San Lázaro 222 .. .. ..
Mercaderes 9, altos ..
Doce y Veintitrés .. ..
Teresa Blanco 26, bajos ..
Marina 2 .. ..
Calle 13 y M., edif Maine
Lugareño 23, bajos . . .
Aguacate 27 . . . . .
Infanta 106-B., bajos . .
Marina 16-C., $25.00 y . .

Departamentos de dos y [...] taciones, baño y cocina:

Marina 2, (Carreño) .. ..
Amistad 68 de $10.00 a
Dragones 12, de $10.00 a
San Ignacio 25 .. .. ..

Oficinas: Genios esq. a [...]
Telf. M-6747.

EN $38.00 SE ALQUILAN [...]dernos y frescos altos Sa[...] mero 124 E. entre Lucena y [...] González, acabados de pin[...] recibidor, tres habitaciones, [...] rrida, baño completo, coci[...] calentador y servicio de [...] ves en el puesto de frutas [...] Marqués González. Infor[...] cisco Torres, Aguiar No. 6[...] A-7830

LOMA UNIVERSIDAD, [...] 226, piso alto; sala, co[...] cuartos, baño de lujo, coci[...] llaves lechería de esquina, [...] Teléfonos M-2863 y F-2124

FOLLETIN 53

UNA HISTORIA DE AMOR

Por ADOLFO DE SANDOVAL

DE VENTA EN

La «Moderna Paesía», Cultural S. A.

«Septuagésima», o de «Quincuagésima» que ya llegan!... ¡Qué tono más grave y más solemne ha tomado sin quererlo, nuestro primer coloquio en la reja!...

—Porque es grave y solemne, Alvaro, todo lo que está junto a nosotros; y porque las altas horas de la noche deben poner cual las están poniendo, alteza y majestad en las palabras... ¿No es cierto?...

—¡Las altas horas de la noche, Beatriz!... ¿Pero han dado las doce?... Yo no las he oído...

—¿Las doce?... El sereno ha cantado hacia la Lonja de la Catedral, hace un gran rato, la una y media.. Por hoy basta de coloquio shakespiriano, como tú dices... Despidámonos... Es ya muy tarde, y apenas podré dormir nada esta noche. Y mañana, día de los Reyes, quiero ir a la Catedral, a la misa mayor... En la Catedral nos veremos, Alvaro; y por la noche creo que tienen reunión en casa de Lecea, y en la del conde de Cheste... Acaso nos veremos allí... ¡Adiós, adiós!... ¡Despídete esta noche de mi reja!... ¡Adiós!...

Se fué Beatriz; y Alvaro aún permaneció largo rato al pie de la reja, asiéndose a sus hierros, que conservaban el calorcillo de los dedos de la señorita. Debía ya irse... su madre estaría intranquila, seguramente, por su tardanza. Y como aquel que se despide de un paraíso, así se fué, con la cabeza baja, mirándose hacia dentro, ensoñando; con la voz de Beatriz en sus oídos, y con su imagen en el espíritu; y sin que al parecer le importase nada de cuanto le iba saliendo al paso; ni la Catedral, clareada entonces por una luz que, más que de la alta luna, parecía provenir del interior de ella, del nimbo célico de sus imágenes, del oro de sus suntuosos retablos, de los tubos y de las trompetas esplendentes de los órganos, de los vitrales polícromos, de las pinturas sacras, de los canceles y las verjas floreadas, y con claror de una luz gloriosa, luz perpetua, o de una sobrenatural alborada. Ni miró siquiera Alvaro su plazuela, su querida plazuela, al claro de luna; ni los palacios, en parte en sombra, con su grande arco de medio punto, su «arrabá», su torre, sus escudos, sus rejas saledizas, sus gárgolas de anchas fauces, y sus canales remando monstruos... Ni tuvo una mirada, una sola mirada, para el atrio bellísimo de su parroquia, para los santos de luengos hábitos, con sus libros y báculos, algunos de ellos; ni para las fantásticas figuras de los capiteles, ni para las puertas románicas, medio hundidas entre las sombras, como entradas de pasajes misteriosísimos; ni para el alto campanario, que se perdía entre las pálidas estrellas, todo ello maravillosamente transfigurado, y cual una visión apocalíptica, a la luz de la luna.

Parecía de día, talmente de día, al llegar Alvaro a su plazuela. Y recordó, al subir las gradas, por entre las sirenas que dan tanto carácter de plaza romana a ese bello sitio, aquella otra luz, vaga e indecisa, que él viera en la mañana del cuatro de agosto, antes de salir de las monjas

Caía del cielo, de la luna, al llegar Alvaro a su palacio, una sublime e inaudita musica que él nunca había oído... Y pensó que así debían tocarla aquellos ángeles que había visto por la Octava del Corpus, en el presbiterio de la Catedral de Toledo, tañendo toda surte de instrumentos músicos, con los ojos vueltos hacia el cielo, y extendidas las alas como para volar hacia la gloria...

—Buenas noches, señorito — le dijo el sereno, al verle abrir la puerta del palacio. — ¡Qué tarde viene usted! ¡Van a dar las dos!...

—Buenas noches, Pepe; es la noche de Reyes, y he querido ver a Segovia con la luna. Adiós, buenas noches, hasta mañana...

Subió de un brinco las escaleras, y al llegar al rellano vió a su madre, que vino hacia él, abrazándole y besándole efusivamente.

—Pero mamá, ¡aún no te has acostado!

—Alvaro, hijo mío, ya sabes que nunca me acuesto hasta que tú vienes...

—Anda, mamá, acuéstate... ¡Estás cayéndote de sueño!... Yo me voy a acostar a escape.

Cuando entraba Alvaro en su cuarto, se puso a pensar que había quedado sin contestación la segunda pregunta que le hiciera la señorita; «qué cuáles eran los caminos que conducían a aquellas lejanías encantadas, y a aquella inmortal Patria, de que él hablaba...»

¿Cuáles esos caminos?... Los por él emprendidos, haciéndose a sí propio cada vez mejor, y haciendo mejores y más felices a sus prójimos; caminos que, de antiguo, conocía Beatriz Pacheco a maravilla...

Alvaro se durmió, invocando aquel suave sueño de que habla el poeta Fernando de Herrera, en su «Canción al sueño»:

Suave sueño, tú que en tardo vuelo
las alas perezosas blandamente
bates, de adormideras coronado,
por el puro, adormido y vago cielo,
ven a la última parte de Occidente
y de licor sagrado
baña mis ojos...

XXIV

Con muy tierna añoranza recordaron Alvaro y Beatriz su coloquio a la reja, en las siguientes noches, en el palco de la señorita, en «Miñón», escuchando las tiradas de versos de los más emotivos dramas románticos, clásicos y modernos; y el día diecisiete de ese mes de enero, en la romería que se celebró en la plazuela de Santa Eulalia, y el veinticuatro, al salir de la Catedral, de la fiesta a Nuestra Señora de la Paz. En una de esas noches de Miñón le dijo Beatriz que pensaba ir con su padre y con Verónica y las de Montenegro, a la tradicional fiesta de San Agueda, en Zamarramala, el día cinco de febrero, después de que ya habían vuelto a sus viejos nidos de Segovia las cigüeñas.

Por San Blas
las cigüeñas verás...

cantaban regocijadamente los chicuelos.

No pudo ir la señorita a aquella fiesta, en que visten las mayordomas o Alcaldesas el traje típico de las labradoras segovianas, a causa de haberse recrudecido un tanto la dolencia de su papá. Alvaro, invitado por su amigo el preclaro zamarramalero don Tomás Sanz, fué por la tarde a la romería. Y en ella, y viendo al dulzainero inflar los carrillos, casi congestionado, y quien no cesaba ni un solo instante de tocar los aires populares, acompañado por el indispensable tamboril que llevaba el compás del bailoteo, en la vetusta plaza, preguntóle Sanz, sin más preámbulos:

—Alvarito, ¿cuándo vas a comenzar a hacer algunas de esas grandes cosas que todos esperamos de ti, y de que tú hablaste en Madrid con alguien, y luego en Segovia, según mis noticias?... ¡Segovia espera mucho del doctor don Alvaro de Guevara y Coronel; y bien sabemos los que somos tus amigos que no la defraudarás en sus esperanzas!... ¿No es cierto?

—¡Pero también usted, amigo Sanz, y cuando yo quería gozar de la romería y del encanto de la tarde, de primavera, verdaderamente, me viene con el cuento ese de las gestas y hazañas tremebundas, épicas, que voy a emprender!... ¡Cuándo querrán todos dejarme en paz, con ese tema!...

—¡Si el otro día en Madrid me contó Heredia, el académico, que te había hablado de todo eso al despedirte de él por junto, y que tú pareciste propicio — ¿qué digo propicio?, — decidido, de todo en todo, a llevar a cabo esos cosas!... Y añadía Heredia, que ponías como condición indispensable para pretender a la señorita de Pacheco, el haber cumplido de antemano [...] ellas. Relato refiero... [...]

—Bien, don Tomás... [...] de cosas grandes y de cosas [...] Tomemos el sol plácidamente [...] mos cómo tocan, alegres, [...] panas, y cómo suenan el [...] la dulzaina, a cuyo comp[...] tean, con toda su alma, [...] y mozas. ¡Bástale a cada día [...] pio afán!... ¿A qué más [...] ciones ni novelerías, amigo [...]

—¡Pero si ahora va a [...] sete pintiparada la ocasión [...] tú puedas realizar esas cosas [...] lo sabes?... Segovia en masa [...] que tú seas su diputado, [...] en que habrás de ser un [...] dor digno de nuestros [...] más ilustres procuradores [...] tes... ¡Y allí sí que podrás [...] y hacer mucho por nuestra [...] y por la Patria!... ¡Allí!...

—¿Allí, amigo Sanz?... [...] Congreso de los Diputados [...] me desengañó por agosto [...] eso... ¡Allí!... ¡Lo que [...] cuantos al Congreso llevan [...] idea excelsa y salvadora [...] bro, un amor puro y desin[...] en su corazón, una palabra [...] y elocuente en sus labios! [...] Lo que hizo Menéndez y [...] lo que han hecho cerebros [...]

M.E.C.D. 2016

ALQUILERES

HABANA

...O SEGUNDO PISO DE JO- ...57, sala, saleta, cuatro ha- ...es, baño intercalado comedor ...o servicio criados Informan:

...LAGIGEDO 1, TERMINADO ...tar. Alquilo estos bonitos al- ...sala, recibidor, tres cuartos, ...baño intercalado y de cria- ...otro cuarto en la azotea, con ...y baño. Verse, de 9 a 11 ...5.

...STELA 98 ALQUILO AM- ...habitación a matrimonio en ...comida excelente, casa mo- ...misma para hombres so- ...pesos servicio completo.

...DO 16, BAJOS, ENTRE NEP ...y San Miguel. Sala, recibidor, ...ciones, comedor fondo, baño ...ado, patio, cocina y servicios ...Renta: $45.00. Informes te- ...A5-4251 y F-3931. Llave en

...O GERVASIO 17, ALTOS, SA- ...leta, cuatro cuartos, baño com- ...intercalado, comedor, cocina, ...y servicio criados. F-4262.

...QUILAN LOS ALTOS DE ...José 73: sala, saleta, tres ...y baño intercalado. Infor- ...U-1710. Tavel.

...QUILAN LOS ALTOS DE LA ...ería de Neptuno 224: sala, ...cinco cuartos, dos baños, co- ...res cuartos en la azotea. In- ...U-1710. Tavel.

...S DE GRAN LUJO PARA ...PERSONAS DE GUSTO ...4.00 se alquila la fresca y ...casa, calle Agustín Alva- ...ero 3, entre Marqués Gonzá- ...Quendo, a dos cuadras de la ...ería de Justicia y de la Cal- ...de Belascoaín, con abundante ...sala, saleta corrida, tres habi- ...baño intercalado de colores, ...ente decorado; cocina prepa- ...a gas y carbón, calentador, ...y servicio de criados. Toma ...para radio, refrigerador, te- ...etc. Llaves en el número 10. ...s: Francisco Torres, Aguiar ...65. Telf. A-7830.

...QUILAN CASAS MODER- ...acabadas de construir, com- ...de sala, cuatro cuartos, ba- ...ercalado, comedor, cocina, ...de criados y lavadero, San ...4, entre Sitios y Peñalver, a ...adra de Belascoaín. Infor- ...las mismas, a todas horas.

...O CASA MODERNA, VAPOR ...ada, segundo piso: sala, co- ...cuatro habitaciones, baño in- ...o, cocina y servicio de cria- ...0, Informes: M-8403, Lampa- ...1.

...DEL PILAR ESQUINA A ...lar. Pequeñas casas sala, sa- ...habitaciones, etc dos cua- ...Mercado Unico. Informes en ...mismo edificio, Telf. U-2837

...O 12, ESQUINA A LAGU- ...segundo piso, balcones a las ...s; sala, comedor, dos habita- ...baño intercalado, etc. Verse ...hábiles: U-1428.

...ALQUILO FIGURAS No. 62, ...casi esquina a Monte, sala, ...dos cuartos, otro en la azo- ...a y baño.

...LINDO SEGUNDO PISO ...a familia de moralidad, Jo- ...esquina Hospital, sala, co- ...cuartos baño intercalado, ...servicios criados, brisa. ...otel Pasaje, A-1151, del Busto

...UILA LA CASA CARMEN 47 ...a Vives. Llave esquina de ...ueño, Castillo 45.

...O SEGUNDO PISO CUBA 34, ...Chacón y Cuarteles; sala, re- ...cinco cuartos, dos baños in- ...hall, comedor, pantry, co- ...rto y servicios criados; pa- ...atio. Nueva y muy fresca. ...s: Dr. Lamelas; la llave en la

...UILAN LOS BAJOS DE ES- ...120: sala, tres cuartos, baño ...comedor y cocina: $35.00. ...2 a 4.

MARINA 54

...al parque Maceo, casa moder- ...bidor, sala, comedor, dos ha- ...lujoso baño intercalado, ...criados con baño, lujoso pa- ...mente a familia de morali- ...es en la misma, de 1 a 5. ...Telf. A-6318 O-Reilly 19.

...UILA: MAZON NUMERO 35, ...alle y Zapata, casa de sala, ...tres cuartos, baño completo ...Llaves en la misma, Infor- ...858.

...UILAN: SAN JOSE NUMERO ...re Oquendo y Soledad, apar- ...de sala y dos habitaciones, ...ocina, desde $19.00. Llaves e ...en la misma. Teléf. U-5858.

...UILAN: SAN LAZARO NU- ...8 y 388-A, entre Espada y ...apartamentos de sala, dos ...s, baño y cocina Llaves en ...s. Informes: U-5858.

...UILA: HOSPITAL NUMERO ...e San Lázaro y Jovellar, ca- ...bidor, sala, tres cuartos, ba- ...comedor, cuarto y servi- ...ados. Llaves en la misma. ...U-5858.

...UILA: JOVELLAR 10 EN- ...mburo y Hospital, casa de ...sala, tres cuartos, baño, co- ...edor, cuarto y servicio de ...llaves en la misma. Infor- ...858.

...UILAN OQUENDO NUMERO ...re San Rafael y San José, ...tos de dos habitaciones con ...$13.00. Llaves e informes

...89, ENTRE LAMPARILLA ...ura, se alquilan los hermo- ...acabados de pintar. Infor- ...s bajos, Notaría Dr. Pruna.

...VAMENTE PARA GUAR- ...ebles, se alquilan espléndi- ...aciones. Teléfono F-3578

...REBAJADA $50, ULTI- ...cio, San Lázaro 276, altos, ...etas, 4 cuartos, doble ser-

...O 16, BAJOS; ENTRE NEP- ...San Miguel: Sala, recibidor, ...nes, comedor fondo, baño ...o, patio, cocina y servicios ...enta $45.00. Informes telé- ...4251 y F-3931. Llave en la

...R 8, ENTRE ARAMBURO ...tal, magnífico tercer piso: ...tres grandes habitacio- ...completo intercalado, come- ...cuarto y servicios cria- ...n la misma.

...CASITAS INDEPENDIEN- ...cadas con letra E., por San ...tra B., por Marqués Gon- ...ménicas, mosaicos, electrici- ...y baño completo, una de ...adas de pintar.

...ILA UNA HERMOSA CA- ...Infanta y San Miguel, com- ...sala, saleta, comedor, ...bitaciones, baño intercala- ...y servicios de criados, ...Informa en la bodega ...ina, de 8 a 11 y de 1 a 5.

...LA UNIVERSIDAD: SAN ...mero 226, altos: sala, come- ...cuartos, baño de lujo y co- ...s. Llaves: lechería de la ...formes: Telfs. M-2863 y

...ILA LA CASA, GLORIA ...114, altos, en 24 pesos. La ...bodega.

...ILAN LOS ALTOS DE LA ...ía de Neptuno 224: sala, ...co cuartos, dos baños, co- ...cuartos en la azotea. In- ...U-1710. Tavel.

UN SERVICIO GRATUITO

útil y eficiente ha establecido el

DIARIO DE LA MARINA

para divulgar, aún más por medio de las carteleras que ha instalado en los portales de su edificio, la publicidad de los anuncios económicos clasificados, que aparecen diariamente en sus páginas.

DIARIO DE LA MARINA

publica más anuncios económicos que los que aparecen diariamente en todos los demás periódicos.

ALQUILERES

87 HABANA

ALQUILO CASA COMPUESTA DE SAla, comedor, dos habitaciones, baño completo, cocina, terraza, en Belascoaín 29, altos de la peletería «La Americana». Informes: Telf. U-5117.

88 VEDADO

16 ESQUINA 19, VEDADO; ALTOS modernos a la brisa, con sala, comedor, tres cuartos, baño intercalado y cocina, agua abundante. Informan en la misma; $30.

$55: BAÑOS No. 122, ENTRE 23 Y 25, Vedado, jardín, portal, sala, cuatro cuartos, baño comedor, cocina, cuarto y servicio, patio y traspatio. Informes: Bufete de Arellano. M-3936.

EDIFICIO «BIARRITZ». CALZADA y J, Vedado. Alquilo moderno fresco piso bajo, sala, comedor, 2 cuartos, baño, etc. Precio: $20 00. Exígense referencias.

ALQUILO MODERNOS ALTOS 23, esquina F; Vedado; No. 232: Recibidor, comedor, sala, cuatro habitaciones, baño, cuarto servicio criados y cocina gas.

VEDADO: SE ALQUILA EN CALLE de letra, casa de esquina, entre las calles Línea y 17: seis cuartos, cuatro baños, recibidor, sala, hall, biblioteca, comedor, garage para cuatro máquinas, cuatro cuartos, dos baños para criados, gran jardín. Acabada de pintar y decorar. Informes: Telfs. FO-7970, F-5965 y F-5016.

SE ALQUILA: LINEA ESQUINA A Cuatro, esquina de fraile, un apartamento en 34 pesos; otro chico, en 18 pesos.

SE ALQUILA HERMOSO CHALET, estilo «Castillo», calle O, No. 12 esquina 19. También alquilo apartamento en O, No. 8, Edificio «Piloto», frente Parque Maine. Pueden verse a todas horas; llaves e informes en el edificio.

EN LA PARTE MAS FRESCA DEL Vedado y en la acera de la brisa, se alquilan los modernos altos de 26 No. 20, entre 17 y19, con terraza, sala, comedor, tres habitaciones, baño moderno completo, con agua caliente y fría, amplia cocina. Informes en la misma.

EN EL EDIFICIO DE J., ESQUINA a Nueve, Vedado, se alquila un moderno y lujoso apartamento alto, de cuatro habitaciones, terraza, sala, comedor y todas las demás comodidades, garage en los bajos. Informan F-5368.

VEDADO: 21 NUMERO 244, ENTRE E. y F., bajos y altos, de 6 y 7 habitaciones, portal, jardín, dos baños, cuarto y servicios de criados y garage. Verse a todas horas. Informes: Telf. U-2381.

ALQUILO: DOCE NUMERO 215, BAjos, entre 21 y 23: sala, comedor, cuatro cuartos, patio grande, garage y baño completo. Verla, de 3 a 5. Informan en la misma.

ALQUILO GRAN CASA: $45.00, sala, tres habitaciones, baño intercalado, comedor al fondo, cocina, cuarto de criado completo, lavadero y patio. Catorce número 169, entre 17 y 19. Informan en la misma: A-6961.

SE ALQUILA EN EL EDIFICIO SOlís, calle 29 y D, Vedado, una casita con portal, sala, 3 habitaciones jardín y patio cementado con calentador de agua y servicio para criados. Hay también departamentos de sala, cuarto, servicio y cocina.

SE ALQUILAN LOS ALTOS 12 ESquina a 11, compuestos de sala, comedor, tres habitaciones, cocina y baños. Informan en la bodega. Vedado.

L 162 Y 164, ALTOS, ENTRE 17 Y 19, Vedado, situación inmejorable, alquilo hermosa casa acaba de decorar, terraza, sala, saleta, galería, cuatro dormitorios, comedor al fondo, dos baños intercalados, dos cuartos criados y servicios, amplia cocina y cuarto en la azotea. Llaves en frente No. 171 informes: Romeo y Julieta, teléfonos U5166 y U-5738.

ALQUILO CASITA MODERNA EN 23 308, entre B y C., Vedado, sala, dos habitaciones, baño completo, calentador, agua abundante, cocina, patiecito y azotea. Verse de 9 a 6.

SE ALQUILA EN LA PARTE MAS alta del Vedado una casita con portal, sala, 3 habitaciones, jardín, y patio cementado con calentador de agua y servicio para criados. Hay también departamentos de sala, cuarto servicio y cocina

SE ALQUILA $30.00 PRECIOSOS BAjos calle 8 entre 19 y 21; jardín, portal, sala, comedor, dos cuartos; cocina, baño completo y patio cemento. La llave en la letra I. Teléfono F-5260.

ALQUILO LOS HERMOSOS BAJOS Calzada 165, entre J e I, con sala, saleta, hall central, seis habitaciones y dos baños, comedor, garage y demás servicios. Llave e informes al lado y F-5368.

120 PESOS, LINEA 87, ENTRE Cuatro y Seis, Vedado. Casa compuesta de jardín, portal, sala, recibidor, hall, comedor, seis cuartos, dos baños cocina, dos cuartos y servicios de criados, garage para dos máquinas, cuarto de chofer y servicio. Altos: un salón con baño. Las llaves en la misma. Telf. A-2161.

ALQUILERES

88 VEDADO

SE ALQUILAN LOS ALTOS DE la casa calle 19 No. 257, entre D y E. La llave e informes en la casa de la esquina de 19 y E de la misma acera.

SE ALQUILA CHALET 2 PLANTAS frente Colegio de Belén, Planta baja: sala, saleta, recibidor, comedor, cocina, repostería y cuarto de criado. Altos: 5 dormitorios con todos sus servicios intercalados y terraza, garage 2 máquinas y 2 cuartos criados 7 y B. A-9744. Informan en la misma.

LINEA 87 ENTRE CUATRO Y SEIS, Vedado. Casa compuesta de jardín, portal, sala, recibidor, hall, comedor, 6 cuartos dos baños, cocina dos cuartos y servicios de criados garage para dos máquinas; cuarto chofer y servicios. Altos: un salón con baño. Las llaves en la misma. Teléfono A-2161.

SE ALQUILA HERMOSA CASA 6 habitaciones, 2 baños, calle F-209, entre 21 y 23, garage para dos máquinas 3 cuartos criados, Teléfono F-6577

89 CERRO y PALATINO

Calzada de Palatino Nro. 23

Se alquila una casa con portal, sala, tres habitaciones, comedor, cocina y baño. Precio: $25.00. Informa el encargado.

$20.00 BUENA CASA SALA, COMEdor, 3 cuartos, fresca, abundante agua, escalera a la azotea Prensa 19, altos esquina San Cristóbal una cuadra del tranvía del Cerro. Llaves en bodega de esquina.

SE ALQUILA: SAN MIGUEL 125, bajos, entre Escobar y Gervasio: sala, saleta, comedor, cuatro cuartos de familia, uno de criados, baño, patio y traspatio. La llave en los altos. Informan en Lealtad 32. Precio: 50 pesos.

CERRO Y TULIPAN: SE ALQUILA cómodo y espacioso chalet: sala, recibidor, comedor, cinco habitaciones, cuarto y servicio de criados, garage y cuarto de chofer y jardín: 65 pesos. Llaves al lado. Informes: Jovellar y San Francisco, altos de la bodega de chinos.

90 MARIANAO y sus REPARTOS

MIRAMAR ALQUILO PARA ESTREnar 5a Avenida entre 12 y 14 jardín, portal, vestíbulo, living room. Comedor, cocina y pantry. Altos: cinco habiaciones, dos baños en colores, biblioeca y oro baño. Garage doble. $140 00. Informan I-5082

SE ALQUILA AMUEBLADA LA hermosa residencia situada en el Lago Norte del Country Club Park. Informes: FO-7062.

SE ALQUILA REPARTO LA SIERRA chalet dos plantas cinco habitaciones, baños y demás comodidades. Informan Seis y Primera o al teléfono FO-3447

CHALET

Se alquila en la calle Doce, entre Avenidas Ocho y Nueve, Ampliación de Almendares, dos plantas, cuatro habitaciones, dos baños espléndidos y garage para dos máquinas. Informes: 23 número 518, entre 24 y 26, Vedado.

ALMENDARES C Y 14. CASA A LA brisa 3 cuartos y demás comodidades, ruta 30 y 57 esquina, alquiler módico.

MIRAMAR. PISO INDEPENDIENTE con sala, comedor, dos cuartos, con baño y demás servicios, con luz y teléfono, Edificio Quinta y Cero, Teléfono FO-3703.

HERMOSOS ALTOS $28.00, 2 MESES fondo; portal, sala, 2 cuartos, comedor, cocina, baño intercalado (no calentador); gran terraza al fondo, Calle 3, No. 67, entre 16 y 18, Reparto Almendares, FO-3228.

AMPLIACION ALMENDARES. ALquilo casa calle 9, entre Consulado y Primera, jardín, portal, recibidor, sala, tres cuartos, baño, hall comedor pantry, cocina cuarto, servicio criado, garage. Informan M-1024.

SE ALQUILA LUJOSO CHALET, SItuado en el mejor punto del reparto: salones, cuatro habitaciones con dos baños intercalados, garage, etc., en la línea del tranvía, con todos los detalles modernos. Por estrenar, entre la Quinta Avenida y la Avenida Ramón Mendoza reparto Alturas de Miramar. Línea entre Trece y Quince: FO-2171.

SE ALQUILA UNA CASA ACABADA de fabricar. Ruta 30. F y Consulado. Reparto Almendares.

MIRAMAR: ESTILO ESPAÑOL

Preciosa residencia: cinco dormitorios, dos lujosos baños, closets, terrazas, jardín, tres cuartos de criados, garage dos máquinas. Ganga: $110.00. Llave e informes: F5742. Calle 22 esquina a Tercera Avenida, Miramar.

91 J. DEL MONTE Y LA VIBORA

SE ALQUILAN LOS BAJOS DE «Villa Guillermina», San Mariano entre Felipe Poey y San Antonio, amplios y frescos Pueden verse de 2 a 6 de la tarde. Teléfono A-6164.

CHALET CON SALA, RECIBIDOR, comedor, 6 cuartos, dos baños, pantry, cocina, cuarto y servicio de criados Informan Telf. I-3847

ALQUILAMOS CASA FLORES 9; J. del Monte entre S. Leonardo y Rodríguez: Portal, sala, comedor, 2 habitaciones, baño moderno, cocina, patio y cuartico en azotea. Informes: Bufete Fernández y Cuadrado, O-Reilly 26, altos. M-2602.

SE ALQUILAN LOS FRESCOS ALtos de Morell 11, loma de Chaple, compuestos de terraza, sala, saleta, cuatro cuartos, baño intercalado, comedor, cocina, cuarto y servicio de criados La llave en Luz No. 3 altos. Informes teléfono F-5507.

SE ALQUILA CONCEPCION 25 ENtre Buenaventura y San Lázaro, con sala, comedor, cuatro cuartos, baño intercalado, cocina, servicio de criados, patio y traspatio Llave en la bodega. Informan: F-6309.

ALQUILO: SAN FRANCISCO 140, Víbora: portal, sala, saleta, dos cuartos, baño y cocina, moderna: 22 pesos y dos meses en fondo. Dueño: F-2615.

ALQUILO CASA PARA NUMEROSA familia, moderna: terraza, sala, saleta, recibidor seis cuartos, cuarto y servicio de criados, patio y otras comodidades: $00.00. Calzada de Jesús del Monte 330. Llaves, en los bajos Dueño: Sr. Gómez: A-9988.

92 STOS. SUAREZ y MENDOZA

CHALECITO MODERNO: ALQUILO, con jardín, portal, hermosa sala y saleta dos habitaciones, baño, etc. Goicuría 68, cerca de Libertad. Ultimo precio: $25.00. Llave al lado.

SOLA 29, ENTRE SANTA CATALINA y Milagros: jardín, portal sala, comedor, tres habitaciones, baño, cocina, lavadero, patio y servicio de criados: $28.00. Llaves enfrente. Informes: M-7816.

93 LUYANO

JUAN ABREU POR FRUNA, LETRA «D», hermosísima casa, portal, gran sala, dos espaciosas habitaciones, cocina, patio, traspatio baño, etc. Moderna. Informan: A-0146.

ALQUILO: ROSA ENRIQUEZ Y SANta Felicia, altos modernos, acabados de pintar, con sala, saleta, comedor, cuatro cuartos y baño intercalado: 30 pesos. Informes: M-8403. Lamparilla No. 1.

ALQUILERES

98 ALQUILERES VARIOS

HORNOS DE CAL Y CANTERAS DE piedra dura. Se alquilan en el Vedado. Félix Vila, 26 frente al Cementerio chino.

PLAYA GUANABO. —ALQUILO CAsa mampostería jardín, portal, sala, dos habitaciones, comedor, cocina, pase sus vacaciones. Septiembre Octubre o por año. Informan I-6550

SE SOLICITAN

101 PERDIDAS

EXTRAVIADA PERRA NEGRA CON manchas blancas en frente, hacico, pecho y patas, entiende por Yara. Se gratificará al que la devuelva en la calle A No. 4, entre 5a y 3a, Vedado.

SE RUEGA A QUIEN SE ENCUENtre una perrita Boston Terrier, negrita, con las orejas muy paradas y el pecho y algo de la cara blanca, que la devuelva a su dueño en la Loma del Mazo, Luz Caballero entre Patrocinio y Carmen. «Villa Esperanza»; que será gratificado generosamente.

108 AGENCIAS DE COLOCACIONES

"LA MATANCERA": A-7740

Servimos rápidamente: criadas, cocineras, choferes. Toda clase de servidumbre y empleados de ambos sexos con referencias. Sol número 111, entre Egido y Villegas.

CUBAN AMERICAN EMPLOYMENT OFFICE

(ESTABLECIDA EN 1925) CONSULADO 142, ESQUINA A NEPTUNO. M-1534.

Servimos con referencias admirables: Institutrices, criados, cocineras, manejadoras, choferes y cuanta servidumbre puedan necesitar, cubana y extranjera, de ambos sexos, así como empleados de oficina en general. Servicio permanente, día y noche.

"LA HABANERA": U-1880

Servimos con referencias: criadas cocineras, manejadoras, mensajeros de boticas y toda clase de servidumbres de ambos sexos. Neptuno 255, bajos, esquina a Espada.

SERVIMOS INSTITUTRICES, MANEjadoras, choferes, expertos mecánicos con mucha práctica, expertas cocineras, criadas, criados, jardineros, lavanderas, crianderas, mensajeros, dependientes con mucho conocimiento, oficinistas, taquígrafo y tenedor de libros que saben inglés. Tenemos cuantos sirvientes usted necesita. Servimos día y noche: FO-2351.

"LA HABANERA": U-1880

Servimos con referencias: criadas, cocineras, mensajeros de boticas, manejadoras y toda clase de servidumbres, de ambos sexos, Neptuno 255, esquina a Espada: U-1880.

«MARIANAO EMPLOYMENT AGENcy». La decana de Marianao. Señora: no se deje sorprender; nuestros teléfonos FO-1077 y FO-7902, pues ofrecemos a usted todas nuestras servidumbres con referencias, tanto del país como extranjeras.

LUCAS. TELEFONO: M-8195, AGENcia de Colocaciones. Ofrece camareras, criadas, choferes, lavanderas, niñeras, mensajeros del país y extranjeros, con referencias. San Lázaro número 201.

103 CRIADAS y CRIADOS

SOLICITO UNA CRIADA DE MEdiana edad española para cocinar y lavar, ha de cocinar bien y ser honrada. Teniente Rey No. 12 1er. piso.

SE SOLICITA UN CRIADO DE MAno, con buenas referencias y sin pretensiones de 11 a. m. a 2 p. m.. Calle 16, entre D. y C., reparto Almendares.

SE SOLICITA UNA CRIADA DE MAno, blanca, que duerma en la colocación. Hay poco que hacer. Sueldo: $5.00. Prado 44.

SOLICITO CRIADA JOVEN, BLANca, para pequeña limpieza y ayudar con 2 niñas, buen sueldo, dormir en la colocación. Estrella 6, altos izquierda.

SE NECESITA UN CRIADO DE MAno y un chauffeur con referencias; sueldo, $30. También necesito un joven para oficina; un camarero y un ayudante. Compostela 58. Agencia.

SE SOLICITA UNA BUENA CRIAda de mano y una manejadora; tienen que ser españolas; sueldo: $20. Informan en Paseo 8, zapatería «La Luna», entre 5 y Calzada.

SOLICITO CRIADA, SIN NOVIO, con referencias; sueldo $14; dormir en la colocación. Uniformes: Teléfono FO-1968.

SE SOLICITA UN MATRIMONIO PAra todo el servicio de una casa, con excepción de la cocina. Ha de tener referencias de las casas donde haya servido, y dormir en la colocación. Teléfono I-5457.

SE SOLICITA UNA CRIADA BLANca o de color, para limpiar y lavar, por horas. Debe saber lavar y planchar bien y tener referencias. Dirigirse a 19 esquina a O., Vedado, de 1 a 4.

SE SOLICITA UNA CRIADA ESPAñola para limpiar habitaciones que entienda de costura y tenga recomendaciones. Sueldo: $22. Calle D, núm. 23, entre Línea y 11, Vedado.

SOLICITO UNA CRIADA PARA TOdo el servicio de corta familia. Ha de traer referencias. Se prefiere española. Sueldo: $12.00. Telf F-2521.

SE SOLICITA UNA CRIADA ESPAñola de mediana edad, que sepa leer y escribir y un poco zurcir Teléfono I-6879

104 COCINERAS y COCINEROS

SE SOLICITA UNA COCINERA QUE lave alguna ropa y una criada que sepa coser. Poca familia. Sueldo, $10 cada una. Calle C, No. 190 esq. a 21, Vedado.

SE SOLICITA MUCHACHA JOVEN blanca o pardita, que sepa cocinar y limpiar y que duerma en la colocación; sueldo de 12 a 15 pesos. San Francisco de Asís, 1 altos, esquina a Chaple, Víbora.

ESPAÑOLA SE SOLICITA PARA COcinar y limpiar, ganará quince pesos; tres de familia. Duerme en la colocación. Diríjase Aguiar 134, altos.

SE SOLICITA PARA COCINAR Y limpiar a corta familia una persona formal en San Antonio 3, casi esquina a Libertad Cerro.

SE SOLICITA MUCHACHA DEL país para cocinar y limpiar un apartamento chico. Con referencias. Sueldo: 10 pesos y dormir fuera. Edificio Chibas G y 25 apartamento No. 16.

SOLICITO MUCHACHA PARA COCInar y limpiar, corta familia, que tenga referencias. Baños No. 277, entre 27 y 29, Vedado.

SOLICITO UNA MUCHACHA, NO MEnor de 30 años, para cocinar y limpiar a matrimonio, Que tenga referencias y duerma en la colocación. Calle B. número 7. altos. Telf. F-2017.

SE SOLICITA UNA SEÑORA BLANca, para cocinar y limpiar. Que duerma en la colocación. Sueldo: 15 pesos. Calle D. número 241, entre 23 y 25. Vedado.

SE SOLICITA BUENA COCINERA blanca, joven y dispuesta, para alguna limpieza, con buenas referencias. Presentarse, de 2 a 4 p. m., en la calle Doce esquina a Avenida Once, reparto Ampliación de Almendares.

MATRIMONIO SOLICITA UNA SIRvienta blanca para cocinar y limpiar y dormir en la casa. Referencias. Calle A; 211, entre 23 y 21.

SOLICITO MUCHACHA DE COLOR, para cocinar y limpiar en casa pequeña de matrimonio. Sueldo: $5.00, Santa Irene 98 entre San Julio y Durege, Santos Suárez.

SUSCRIBASE Y ANUNCIESE EN EL «DIARIO DE LA MARINA»

SE SOLICITAN

104 COCINERAS y COCINEROS

SOLICITO BUENA Y JOVEN COcinera y repostera. Sueldo: $20.00. Tiene que dormir en la colocación. Dirección: Morell y Luz, villa «Juanita», Víbora. Telf. I-5046.

SE SOLICITA ESPAÑOLA COCINEra que distribuya comida y haga plaza. Necesaria duerma en la colocación y se exigen referencias. Sueldo 15 pesos. San Miguel No. 179 altos Ninon.

SE SOLICITA COCINERA PENINsular de mediana edad que ayude en la limpieza en casa de corta familia, pero que sepa cocinar. Sueldo: 13 pesos. Jesús María 98, después de las 2.

SE SOLICITA UNA COCINERA blanca que duerma en la colocación y traiga referencias. Sueldo: 8 pesos. González, 12 entre 1a y 3a. Almendares

SE SOLICITA UNA MUCHACHA PAra cocinar y limpiar, sueldo: $10, matrimonio casa chica, se piden informes Telf. F-5807 que sepa trabajar. Línea esquina a 14, departamento C primer piso. Vedado.

105 MANEJADORAS

SE SOLICITA MUCHACHA ESPAñola para manejar y ayudar a otros quehaceres. Sueldo: $15.00. Informan FO-7526

SE SOLICITA MUCHACHA BLANCA para atender al cuidado de dos niños pequeños y ayudar a la limpieza de pequeño apartamento. No tiene que lavar ni cocinar. Se exigen referencias y que duerma en la colocación. Sueldo $13.00. Línea esquina D. 3er piso Vedado, Villa Campa

EN D; 200, ENTRE 21 Y 23, CASA del Dr. Pagés, se solicita manejadora con referencias, española, para niño de 3 años.

SE SOLICITA UNA MANEJADORA, para un niño de año y medio. Dormir en la colocación. Sueldo: $6.00. Hotel Roosevelt, Amistad y San Miguel, apartamento 104, después de las 10 a. m.

SE SOLICITA UNA MUCHACHA PAra cuidar un niño y ayudar a la limpieza. Reina 10, segundo piso.

109 COSTURERAS y MODISTAS

SE SOLICITA UNA COSTURERA que sepa confeccionar y bordar ropa de niños. Traiga muestra. San Rafael 41-B.

110 LAVANDERAS

SE SOLICITA UNA CRIADA, PARA lavar y algo de trabajo. Pago $8.00 Amargura 41, primer piso.

113 OPERARIOS y APRENDICES

SE NECESITA UNA APRENDIZA adelantada. Que sepa bordar a máquina. Corsetería «Mercedes», Neptuno 124, casi esquina a Lealtad.

114 AGENTES Y VENDEDORES

DISTRIBUIDOR DE FABRICAS EXtranjeras, solicita revendedores para venta al público de artículos de gran éxito y consumo ilimitado. Precios sin competencia, Premios. Se garantiza una ganancia de un mínimo de 100 pesos sin ningún riesgo. Escribir a S. H., Departamento de Anuncios Clasificados, DIARIO DE LA MARINA, Habana.

PARA VENDER A COMISION EN plaza y tenga relaciones comercio al detalle ropa y sedería, solicito persona activa, Dirigirse con informes al apartado 1683. Habana.

115 OFICINISTAS

SE SOLICITA JOVEN TAQUIGRAfo español e inglés. Sueldo modesto. Escriban a J. C. Espinosa, Compromiso Letra B, Luyanó Habana, dando edad, experiencia y referencias.

117 SOLICITUDES VARIAS

SOLICITO UN ENCARGADO, PARA casa de huéspedes, con 300 pesos en efectivo, en garantía. Sueldo: 30 pesos. Informes: O-Reilly 22, altos.

MAESTRA DE INSTRUCCION, SE ofrece a los padres que no quieran mandar sus hijos al colegio Tres clases a la semana, $7.00. Clases diarias $10.00 Enseña a leer y escribir en tres meses. Informes inmejorables Calle 6 No. 172 entre 17 y 19 Vedado.

SE SOLICITA CORRESPONSAL EN español e inglés conocimiento aparatos científicos. Calzada No. 151, Vedado, procurar al Sr. Pagés, 1 a 2 p.m.

SE OFRECEN

118 CRIADAS y CRIADOS

DESEA COLOCARSE UNA JOVEN de color para los quehaceres de matrimonio solamente, es formal y limpia. Para informes llame al M-4345 de 8 a 12

SE OFRECE UNA CRIADA PARA cuartos o comedor sabe coser y lavar ropa fina prefiere casa de moralidad y corta familia, no menos de 15 pesos. Telf. F-3254.

SE OFRECE UNA JOVEN DEL CAMpo de color con referencias. Para manejar o criada de cuartos F-6005, no importa ir al campo.

SE OFRECE UNA CRIADA PARA cuartos o comedor. También para manejadora. Tiene buenas referencias, sale a los repartos y duerme en el acomodo o fuera. Informan: Aguila No. 231. Telf M-1149

DESEA COLOCARSE UN BUEN criado de mano, habituado en todo servicio fino, sin pretensiones, trabajador y con esmeradas referencias de buenas casas. Teléfono M-1959

DESEA COLOCARSE UN JOVEN de criado de mano o camarero, sabe hacer cokteles o para cualquier otro trabajo. Tiene referencias. Telf. F-6175

ESPAÑOL SE OFRECE PARA CRIAdo de mano, acostumbrado a todo servicio fino con referencias de buenas casas donde trabajó largos años, entiende de cocktails. Telf. A-6615.

SE DESEAN COLOCAR DOS MUCHAchas de color, una para limpiar, por horas; y la otra, para dormir en la colocación. Telf. A5-4341.

SE OFRECE UN CRIADO DE MANO, español. También entiende de jardín. Tiene referencias de casas conocidas. Telf. M-4027.

SE DESEA COLOCAR UNA JOVEN de color para cocinar y ayudar algo en la limpieza corta familia, dormir fuera; tengo referencias, F-6248. Menos $12 o $15.

SE DESEA COLOCAR MUCHACHA española para criada de mano o manejadora, es formal y trabajadora; no se coloca menos de $15 ó $17. Teléfono F-6030.

SE OFRECE UNA ESPAÑOLA PARA criada de manos, entiende algo de cocina; tiene referencias. Teléf. A-8663

DESEA COLOCARSE MUCHACHA española para criada de cuartos; sabe coser y cortar; lava y plancha ropa fina; tiene buenas referencias. Hagan el favor de llamar después de las 8 y media. Teléfono F-2606.

SE DESEA COLOCAR UNA JOVEN española para criada de mano o los quehaceres de un matrimonio; tiene referencias. Teléfono F0-3245.

UNA ESPAÑOLA DESEA COLOCARse para corta familia, cocinar y limpiar; tiene referencias; quiere ganar de 15 pesos en adelante. Teléfono U-6943.

DESEA COLOCARSE UNA MUCHAcha española para criada de mano; tiene referencias de las casas donde ha trabajado. Informan FO-1733.

UNA JOVEN ESPAÑOLA DESEA COlocarse de criada o manejadora, tiene buena recomendación. Teléfono: F-2326.

SE OFRECEN

118 CRIADAS y CRIADOS

SE DESEA COLOCAR UNA BUENA criada española para los cuartos o comedor; sabe coser; también maneja. F-3164.

SE DESEA COLOCAR UNA ESPAÑOla para limpiar y cocinar solamente; es de mediana edad .Tel. U-2768.

SE OFRECE COCINERA ESPAÑOLA sabe cocinar bien; tiene referencias. U-2832.

SE OFRECE UN MUCHACHO PARA criado de mano, ayudante de jardinero o cocinero o cualquier otro trabajo. Tiene quien lo garantice. Informan por el teléfono F-2959.

SE DESEA COLOCAR UN BUEN criado español, tiene quien lo garantice y sale fuera de la capital. F-3164. Paseo 8; zapatería «La Luna»

JAPONES JOVEN DESEA COLOCARse de criado de mano, para casa particular; sabe servir a la rusa, hace «coteles», tiene buenas referencias. A-9814.

DESEA COLOCARSE UNA ESPAÑOla para cuartos o manejadora, tiene buenas referencias, sabe coser. Teléfono FO-2839

SE OFRECE UN CRIADO DE COlor, cocina y limpia, no se coloca menos de 12 pesos, tiene referencias, urefiere los repartos. Telf. FO-2482

DESEA COLOCARSE UNA SEÑORA española para todos los quehaceres dormir fuera. Telf. M-2032

SE OFRECE UNA MUCHACHA PAra criada de cuartos, sabe cortar y coser. Calle 4 232 entre 23 y 25. Teléfono F-6255

SE COLOCA UNA MUCHACHA PAra cuartos o criada de mano. Sueldo: 15 pesos no da referencias Informan U-7027

SE COLOCA UNA ESPAÑOLA PARA el servicio de un matrimonio, dormir fuera y también una peninsular de mediana edad para cocinar; saben bien cumplir con su deber; las dos tienen recomendaciones. Teléf. U-7084.

SE OFRECE UNA JOVEN ESPAÑOla para criada de manos o manejadora, tiene referencias. Telf. F-6078

SE OFRECE ESPAÑOLA NO JOVENcita criada de mano, sabe lavar ropa fina o atender señora enferma, va fuera de la Habana. Tiene referencias inmejorables. M-7122

SE DESEA COLOCAR UN MATRIMOnio español sin hijos, saben hacer de todo, tienen referencias Informan Sitios No. 170, bajos.

JOVEN ESPAÑOLA DESEA COLOcarse de cuartos o comedor. Llame al teléfono FO-7934

BUEN CRIADO JAPONES SE DEsea colocar casa particular, sirve bien a la rusa y hacer coteles, conoct todo su servicio fino y está muy práctico, tes honrado y muy limpio. Llame Antonio, teléfono FO-3456

SE OFRECE JOVEN PARA CRIADA de mano o de cuartos, tienereferencias, puede llamar de 10 a 11 al teléfono F-2219

SE DESEA COLOCAR UNA SEÑORA española para cuartos o criada de manos. FO-2766

SE DESEA COLOCAR JOVEN CUBAna blanca de criada de habitaciones, sabe coser y cortar, buenas referencias, desea casa de moralidad. Informan M-3339. Preguntar por Elisa.

DESEA COLOCARSE UN JOVEN ESpañol de criado de manos, práctico en el servicio o de portero, o ayudante de cocina, buenas refrencias Teléfono M-6404

DESEA COLOCARSE UNA JOVEN española para cuartos o comedor sabe cumplir con su deber y tiene delicados conocimientos. Llame al teléfono X-2080

DESEA COLOCARSE JOVEN ESPAñola para todos los quehaceres de matrimonio solo o para criada de manos; sabe cocinar bien; o para cocinar solo. Teléfono F-6234.

SE DESEA COLOCAR UNA ESPAñola, para habitaciones o asistir enfermos. No le importa fuera de La Habana. Tiene buenas referencias y sabe cumplir con su obligación. Telf. M-6557. Llamen de 8 a 12 y de 2 a 7.

SE DESEA COLOCAR UNA JOVEN, para limpiar y lavar ropa fina, por horas. Tiene buenas referencias. Llame: Telf. A5-3242.

SE DESEA COLOCAR UNA JOVEN española, para cuartos o comedor. Tiene buenas referencias. No se coloca menos de 20 pesos. En la misma, una muchachita española para ayudar en la limpieza. Tiene buenas referencias. Telf. U-3060.

SE DESEA COLOCAR UNA MUCHAcha española, para criada de mano, con mucha práctica en el servicio. Tiene recomendaciones. Informes: Telf. M-4206.

SE DESEA COLOCAR UN CRIADO de comedor, español, habituado a todo esmerado servicio. Sabe servir a la rusa y hacer cocktails de todas clases y ponches. Tiene referencias conocidas y va a cualquier parte. Telf. F-6232.

SE DESEA COLOCAR UNA JOVEN española, de criada de mano o criada de comedor. Es formal y trabajadora.. Tiene buenas referencias. Telf. F-5712.

SE DESEA COLOCAR UNA JOVEN española, para habitaciones y coser. Tiene referencias de casas conocidas. Telf. F-3129.

SE DESEA COLOCAR UNA MUCHAcha, para los quehaceres de corta familia. Telf. F-6185.

SE OFRECE JOVEN ESPAÑOLA PAra habitaciones y coser o para el comedor; sabe trabajar y tiene buenas recomendaciones de la última casa. A5-3421.

SE DESEA COLOCAR UNA SEÑORA de mediana edad para criada y si es corta familia no le importa cocinar; y en la misma una muchacha para criada o cocinar para corta familia. Informan F-5124.

SE OFRECE UNA JOVEN ESPAÑOla, para los quehaceres de matrimonio, o criada de mano. Tiene referencias y duerme en la colocación. Telf. M-9770. Preguntar por el encargado.

SE DESEA COLOCAR UNA ESPAÑOla, para cuartos, criada de mano o manejadora. No le importa viajar. Tiene referencias, Telf. F-2326.

SE DESEA COLOCAR UNA JOVEN del campo, para criada de mano o lavandera. Duerme en la colocación. Informes; I-3145. Fela Dorticós.

SE DESEA COLOCAR UNA ESPAÑOla, para criada de cuartos o de mano. Tiene referencias. Telf. M-2492.

DESEA COLOCARSE UNA ESPAñola de mediana edad para criada de mano, tiene, tiene referencias, no le importa ir a los repartos, no trabaja menos de 15 pesos y duerme lo mismo fuera que en la casa. Teléfono F-2525

UN JARDINERO JAPONES DESEA colocarse en casa particular o finca tiene buenas recomendaciones. Telf. A-9814

UNA JAPONESA FINA DE CRIAda desea colocarse casa particular, sabe planchar también. Telf. A-9814.

UN JAPONES CRIADO DE MANO desea colocarse en casa particular. Telf. A-9814.

SE DESEA COLOCAR UN CRIADO peninsular, acostumbrado a todo lo que requiere un servicio fino, sabe planchar ropa de caballero, tiene referencias de familias distinguidas. M-4157

SE DESEA COLOCAR UNA MUCHAcha de color, para criada de mano, o por horas. Es formal y sabe cumplir con su obligación. Tiene buenas referencias. Telf. FO-2252.

SE OFRECE CRIADO PARA CASA particular, para camarero o fregador. Tiene referencias y sin pretensiones. Informes: Aguila 231. Tel M-1149

SE OFRECEN

118 CRIADAS y CRIADOS

DESEA COLOCARSE UNA JOVEN española para criada de manos o de cuartos; tiene recomendaciones. Teléfono F-3004.

SE OFRECE UNA CRIADA PARA cuartos o comedor. También para manejadora. Tiene buenas referencias sale a los repartos y duerme en el comodo o fuera. Informes: Aguila número 231. Telf. M-1149.

119 COCINERAS y COCINEROS

SE DESEA COLOCAR UNA SEÑORA española de cocinera, sabe cocinar a lo criolla y española, sabe repostería es muy limpia Cuba 99 habitación 15.

SE DESEA COLOCAR COCINERO chino, serio. Conoce de repostería, cocina criolla y española y americana, siempre muy limpio, tiene recomendaciones y desea colocarse en casa particular, durmiendo en la misma. Informes: Telfs. M-4727 y M-5263.

DESEA COLOCARSE PARA COcinar en casa familia, práctico en criolla y española, sabe cumplir con su deber, tiene recomendaciones. llame al Teléfono A-9600 prepuntar Manuel.

SE OFRECE UNA COCINERA DE mediana edad, con buena sazón, para cocinar a matrimonio solo o corta familia. También para criada de mano. Sale a los repartos o en la Habana. Tiene referencias y duerme en el acomodo o fuera. Telf. M-1149

SE DESEA COLOCAR UN BUEN maestro cocinero y repostero, joven, chino. Cocina criolla, española y francesa, siempre muy limpio y sabe cumplir con su obligación. Tiene recomendaciones y desea colocarse en casa particular. Informes: Manrique 102 y 104. Telf. M-9164.

SE DESEA COLOCAR UNA SEÑORA española, de mediana edad, para cocinar y limpiar a una corta familia. Informes: en Obrapía número 71, altos.

SE DESEA COLOCAR UN COCINEro fino y repostero, asiático, en casa particular. Cocina perfectamente a la criolla, española y francesa, muy limpio y formal. Tiene buenas referencias y sabe cumplir con su obligación: M-5053.

SE DESEA COLOCAR UNA ESPAÑOla para cocinar, corta familia; tiene referencias y no duerme en la colocación. Informan Teléfono F-5387.

SE OFRECE UNA SRA. INGLESA para cocinar, no duerme en la colocación; tiene informes; no menos de doce pesos. Informes F-6272.

SE DESEA COLOCAR UNA BUENA cocinera, no le importa salir fuera de la capital; también se coloca de lavandera. Paseo 8. F-3164.

SE DESEA COLOCAR UN ASIATICO cocinero repostero en casa particular; sabe cocinar a la criolla, española y francesa. Tiene referencias y sabe cumplir con su obligación. Teléfono M-4774.

SE DESEA COLOCAR COCINERA repostera de color mediana edad, con referencias. Informes Telf A-6337

SE DESEA COLOCAR UNA JOVEN de color para cocinar y limpiar a matrimonio solo, tiene referencias y dormir en la mismo. FO-2589

COCINERO JOVEN ESPAÑOL, DEsea colocarse en casa particular, cocina a la francesa, española, americana y criolla, repostería y pastelería, helados y hace pan, tiene buenas referencias de las mejores familias de Cuba. Teléfono: F-5884

SE DESEA COLOCAR COCINERA repostera, experta en el arte cocinar(es seria y trabajadora, desea familia formal, menos de $15 no molesta, va a los repartos, tiene referencias. Informan M-5393

SE DESEA COLOCAR UNA ESPAÑOla para corta familia para cocinar y limpiar o para limpiar. llamar de 8 en adelante Tel. F-2255

SE OFRECE SOLO PARA LA COCIna buena cocinera repostera madrileña; cocina criolla, española, todas clases platos finos; es limpia, dispuesta; tiene referencias. San Miguel 235, Teléfono U-6684.

SE DESEA COLOCAR UNA JOVEN española para cocinar, sabe cocinar bien y lleva tiempo en el país; lo mismo hace plaza si se desea; tiene buenas referencias; en la misma, otra española para criada de manos o cuartos o para todos los quehaceres de una corta familia; tienen buenas referencias. Informes Teléf. F-3304.

SE DESEA COLOCAR UNA JOVEN española, para cocinar o limpiar sólo. Sabe cocinar de todo. Tiene buenas referencias y no duerme en la colocación. Telf. M-5277.

SE DESEA COLOCAR UNA BUENA cocinera y repostera, sabe hacer plaza. Tiene buenas referencias y no duerme en la colocación. Trabajó en las principales casas del Vedado. Sueldo: $20.00. Informes: G. número 130, Vedado. Telf. F-3306.

SE DESEA COLOCAR UNA SEÑORA española, de mediana edad, de cocinera, o para los quehaceres de corta familia. Es buena cocinera. Tiene referencias. Informes: Reina 14 Telf. M-5287.

SE DESEA COLOCAR UNA SEÑORA inglesa, con familia cubana o americana, para cocinar o para cualquier clase de trabajo. Informes: Telf. A-6351. Pastora.

SE DESEA COLOCAR UNA ESPAÑOla para cocinar a matrimonio solo. También se coloca de manejadora. Sueldo: $20.00. Telf. U-5470.

SE DESEA COLOCAR UNA JOVEN española, para cocinar y limpiar a corta familia. También sólo para limpiar. Duerme fuera. Telf. M-5012.

SE DESEA COLOCAR UNA COCINEra española, para cocinar y hacer el desayuno. Duerme en la colocación. Informes: Telf. A-6856.

SE DESEA COLOCAR UN BUEN COcinero español, en casa particular o de comercio. Es joven y sabe su obligación. No tiene pretensiones. Desea ganar buen sueldo: A-6414.

SE DESEA COLOCAR UNA COCINEra hace algo de limpieza. También aceptaría de criada o manejadora. Es limpia y de buena presencia. Tiene referencias y duerme o no en la colocación: M-3339.

SE DESEA COLOCAR UNA BUENA cocinera. Tiene buen carácter y presentación. Tiene referencias, es limpia y duerme o no en la colocación: M-3339.

SE DESEA COLOCAR UNA JOVEN española, para cocinar y limpiar, si es corta familia; sale a los repartos, si pagan viajes. No se coloca menos de 20 pesos. Tiene referencias. Teléfono M-1792.

COCINERA REPOSTERA SE OFREce; hace plaza; menos de 20 pesos se suplica no molesten; duerme colocación: no limpia. Llame solo de 9 a 4 Teléfono U-6635.

DESEA COLOCARSE UNA ESPAÑOla para cocinar si es corta familia hace alguna limpieza o lava; no duerme en la colocación. No menos de 15 pesos. Teléfono F-6108.

SE DESEA COLOCAR UNA COCINEra de color, no le importa hacer pequeña limpieza siendo corta familia; o para criada o manejadora; tiene referencias. Informes Teléfono F-7261.

SE DESEA COLOCAR UNA ESPAñola para cocinar o cocinar y limpiar siendo corta familia; tiene referencias. Informes Teléfono M-2183.

SE OFRECEN

119 COCINERAS y COCINEROS

SE DESEA COLOCAR UNA MUCHAcha para cocinar y limpiar; sale fuera de la capital. Paseo 8, F-3164.

SE DESEA COLOCAR UN BUEN cocinero y repostero, joven, chino, en casa particular. Sabe cocinar bien a la criolla, española y americana, repostería y pastelería, muy limpio. Tiene buenas referencias. Informes: M-5025, Luis.

SE DESEA COLOCAR UNA EXPERta cocinera y repostera, hace helados, flanes, pudines, y pasteles. Hace plaza si es necesario, o se coloca de lavandera. No hace dos trabajos. En la misma, una muchacha, como criada de mano o manejadora. Es fina y educada. Ambas con referencias. Telf. FO-2351.

SE DESEA COLOCAR UNA BUENA cocinera y repostera, de color, exclusivamente para la cocina, es muy limpia y cumplidora. Tiene buenas referencias y no duerme en la colocación. Desea casa de moralidad y ganar buen sueldo. Informes: Telf. M-1038.

SE OFRECE UNA JOVEN ESPAÑOla para cocinar y limpiar, siendo corta familia, o para criada de mano. Tiene referencias. Informes: Soledad 18, moderno esquina a San Miguel.

COCINERO CON BUENAS REFErencias de las casas que ha trabajado se ofrece para casa particular, voy a barrios extremos y al campo, si pagan viajes. Teléfono M-4309 bodega.

SE DESEA COLOCAR MUCHACHA para cocinar, lavar, limpiar o manejar y criada mano Llame al teléfono FO-3202

SE DESEA COLOCAR UNA COCInera repostera con buenas recomenaciones y en la misma una muchacha por horas Telf. F-3108

SE DESEA COLOCAR SEÑORA DE color para cocinar, también de criada de mano, es limpia, no tiene pretensiones, prefiere el campo. Teléfono M-4611

UNA SEÑORA BLANCA, DE MEdiana edad, desea colocarse de cocinera, es buena cocinera, y muy limpia sabe algo de repostería, con corta familia o matrimonio, tiene buenas referencias. Telf. I-7362

SE OFRECE UNA COCINERA REpostera inglesa, cocina criolla y americana, sabe cumplir con su obligación o lavar ropa. Telf. F-6093

SE OFRECE BUEN COCINERO CHIno repostero, cocina criolla, española y americana, tiene muchos años práctica en la cocina. Informan llamando por teléfono M-4568 con buenas referencias.

SE OFRECE UNA MUCHACHA ESpañola para cocinar y ayudar algo a la limpieza. Calle Moisés Maestri entre Habana y Matanzas. Teléfono I-3662

SE OFRECE COCINERO Y REPOStero. Trabajo en casa particular, hotel, casa de huéspedes o finca. Tiene referencias de años y sale a cualquier lugar. Informes: Aguila 231: M-1149.

120 MANEJADORAS

COMPETENT RELIABLE WOMAN (jamaican) as nurse or childrens maid call F-3535.

SE DESEA COLOCAR UNA MANEjadora con mucha práctica en los niños, con referencias. F-3164. Sale fuera.

MANEJADORA INGLESA DESEA colocarse con familia fina, buenas referencias informes: calle 26 No. 231 entre 23 y 25.

123 COSTURERAS y MODISTAS

SE DESEA COLOCAR UNA JOVEN de color modista, para coser en casa particular, duerme fuera, tiene referencias y sabe trabajar, cose de señora y caballero Informes Tel. M-7456

124 LAVANDERAS.LAVANDEROS

EN ARELLANO 75 SE SOLICITA lavandera que sepa su obligación.

MUCHACHA AMERICANA FINA, desea colocarse de lavandera o limpieza tiene buenas referencias. Teléfono F-6256

UNA BUENA LAVANDERA MESTIza desea ropa para preparar en su casa o fuera; no le importa salir de temporada. F-5075.

SE DESEA COLOCAR UNA JOVEN de color, para lavar en casa particular Prefiere ropa fina, Tiene buenas referencias y no duerme en la colocación. Llame: I-5763.

125 CHOFERES

DESEA COLOCARSE UN BUEN chauffeur experto en toda clase de máquinas y mecánica; sin pretensiones y con esmeradas referencias de buenas casas. Teléfono M-1959.

SE DESEA COLOCAR UN CHAUFfeur joven blanco cubano para casa particular o de comtrcio Tiene referencias FO-1077. Bienvenido Mestres.

SE DESEA COLOCAR UN CHAUFfeur español con 16 años de práctica, siempre particular; tiene buenas recomendaciones. Informes Teléfono: M-4744.

CHAUFFEUR ESPAÑOL DESEA COlocarse en casa particular o comercio con las mejores referencias de las casas donde trabajó; muy cuidadoso del automóvil; darán razón al teléfono M-4318.

SE DESEA COLOCAR UN CHOFER en casa particular o de comercio, con 20 años de práctica. Tiene referencias de las casas que ha trabajado. Telfs. FO-3232 y FO-1414. Emilio.

SE OFRECE CHOFER MECANICO, con diez años en una soa casa, ma y cuidadoso del automóvil. Tiene buenas referencias de la misma casa que ha trabajado: U-6933.

SE DESEA COLOCAR UN BUEN chofer español, experto en toda clase de máquinas y mecánica. Tiene esmeradas referencias de buenas casas y sin pretensiones. Telf. F-6178

129 OFICINISTAS

DESEA COLOCARSE UN JOVEN de 15 años en una oficina como auxiliar con títulos de mecanógrafo, Taquígrafo y Tenedor de Libros, con concimientos de inglés, sin pretensiones. Informes por teléfono fábrica dulces H. Wilson I-3466 por correo o personal Clavel esquina a La Rosa Cerro Eladio Rivadulla.

TAQUIGRAFO EN INGLES Y ESPAñol, con experiencia, desea empleo en casa solvente. Sr. Ortiz. Telf. F-2930.

121 OFERTAS VARIAS

DESEA SEÑORA, CON BUENAS REferencias, cuidar enfermos. Para ama de llaves o para cuidar niño de dos a cuatro años Tef. XO-1562

SE DESEA COLOCAR UNA JOVEN sola, educada, para cuidar señora enferma para criada de cuarto, comedor, o para trabajar en casa de caballero solo. Tiene referencias y no duerme en la colocación. Informes: calle Quinta núm. 1, entre 16 y 18, reparto Almendares.

DESEA COLOCARSE UN MUCHACHO en casa de comercio para limpiar o de aprendiz o cualquier trabajo. Informan Teléfono M-4626.

PARA ENCARGADO DE CASA INquilinato o huéspedes, se ofrece hombre honrado y trabajador, por algún sueldo y habitación, entrego 50 pesos como garantía. Más referencias escriba a Domingo Rodríguez. Real 119 Marianao.

OFRECESE SEÑOR EX-EMPLEADO con referencias, sin pretensiones, para atender bufete de profesional o cosa análoga. Informa Dionisia, Tel. FO-7925

DOMINGO HERNANDEZ GONZAlez, cubano, blanco de 42 años residencia central «Alava», Banagüises Matanzas. Mecánico en general desea colocarse, sin pretensiones.

M.E.C.D. 2016

ALEMANIA, ITALIA Y JAPON ESTAN UNIDOS PARA COMBATIR CONTRA EL COMUNISMO Y DEFENDER LA CIVILIZACION DEL MUNDO, DIJO AYER ADOLFO HITLER EN NUREMBERG

"DE SONORA A YUCATAN"

Para DIARIO DE LA MARINA.

A veces certero y otras oportuno, el Presidente de México suele dar pruebas de su intuición en los problemas que alteran el sosiego espiritual del país.

«La Revolución Mejicana —dijo recientemente desde la pulcra Capital de Yucatán— es sui generis; no copia ninguna doctrina, ni ningún movimiento; y es más antigua que cualquiera de Europa o de América». Méjico no aspira, por tanto, a dictadura alguna, como insinúan los enemigos del Gobierno, sino a una democracia de trabajadores; y como el temperamento del pueblo mejicano es esencialmente adverso a toda opresión —pues que las reiteradas dictaduras que en Méjico hubo y acaso habrá, obra fueron de líderes y caudillos, que no del pueblo— puede inferirse, contra la idea truculenta de espejismos fascistas, que no hay actualmente «opositores que quisieran aliarse con potencias extranjeras para que intervinieran en el país», ya que «una tendencia intervencionista sería repudiada hasta por los propios enemigos» del Gobierno.

¡Cierto! La sola idea de una intromisión directa en nuestros conflictos, de parte de una potencia extranjera, nos repugna a todos no sólo en Méjico sino en Hispanoamérica; ello se resuelve siempre en mengua de la soberanía nacional, por obra del dominio económico que de tales «maniobras» deriva el intruso. Pero, sobre todo, ¿dónde está la vecina potencia fascista que pudiera aliarse al hipotético fascismo mejicano? Por el Norte, el acaudalado Presidente Roosevelt «izquierdista» notoriamente; y por el Sur, a más de no ser fascistas, los Gobiernos centroamericanos carecen de elementos suficientes para una aventura bélica semejante. Total: que «es más el ruido que las nueces». Otra cosa será, en cambio —y muy interesante— ensayar la «democracia de trabajadores» que se propugna; pero ¿es factible ya que no consecuente con la aceptación castiza del vocablo, una **democracia** de contenido puramente clasista?

En cuanto a las características de la Revolución Mejicana y a su antigüedad, si bien no parece culpa de la Revolución la presencia en su organismo de quistes rojinegros, que le dan una desagradable apariencia, sí lo fué la de no haber hecho en veinte años —de 1914 a 34— otra cosa que verbalizar, creando por ello al Gobierno actual el arduo problema de intentar febrilmente en treinta meses, las reformas sociales que pudieron realizarse sin festinaciones azarosas en cuatro lustros. De todo lo cual podría concluirse que la antigüedad de la Revolución Mejicana, data apenas de hace dos años y medio.

Otros puntos muy notables de lo dicho por el Presidente Cárdenas en Mérida, son los relativos al llamado Plan Agrario de su Gobierno y a la carestía de la vida. No es verdad que la política agraria del Gobierno afecte sólo a los mejicanos. «Como ejemplo, basta decir que a la Colorado River Co. se le acaba de afectar». Y por lo que se ve al éxito del ejido, el señor Presidente lo reputa asegurado, tal como juzga contraproducente y absurda —¡es claro!— la idea que propugna mayores salarios a medida que aumentan los precios. Las autoridades reglamentarán éstos «e impedirán que se siga abusando».

Respecto del Plan Agrario, parece que no es por lo que afecta a los mejicanos sino por la **forma** en que los afecta, que es objeto de reparos.

En efecto —y al menos en tocante a Yucatán— se dice públicamente que la dotase de henequenales a los ejidatarios, no se previó la justa y legítima compensación a que los propietarios tienen derecho bajo la vigencia de los preceptos constitucionales que aún nos rigen en Méjico en materia de propiedad y que, en obsequio a la brevedad, pueden resumirse en el sencillo «pago y me llevo». En cambio, la suspicacia pública —¿qué pueblo no es suspicaz!— se obstina en cavilar que los Tratados de Bucareli (1) como tantos otros que en su impotencia se vió Méjico obligado a pactar, estipulan prelaciones para los intereses extranjeros en materia de indemnización agraria, cuyo contraste con la inopia que suele seguir a los agricultores mejicanos después de ser afectadas sus tierras, es doblemente penoso. Porque, dedicada su vida y su experiencia a la agricultura, ¿hacia qué otra actividad pueden orientarse si no se les indemniza? Y todo ello sin apelación, muy al contrario de los múltiples recursos que en provecho del proletariado establecen las leyes mejicanas. ¡Qué diferencia con el Plan Trienal del Coronel Batista!

Por eso asombra que los campesinos mejicanos no hayan logrado aún su liberación económica en tierras tan fétiles como las de La Laguna, Veracruz, Guanajuato u Oaxaca; y abisma pensar qué grado de solidez física y moral va a ser necesaria al campesino de Yucatán, para repetir sobre sus pampas de piedra el milagro verdegueante de sus henequenales, que realizaron los beneméritos hacendados yucatecos.

Tal como asombra también que, a pesar de las instrucciones del Presidente para que las autoridades impidan el abuso en el alza de los precios, pueda darse el caso insólito, en plena Ciudad de Méjico, de que dieron noticia en días pasados los diarios de la tarde: la demanda de amparo interpuesta por una viuda cargada de hijos, contra actos del Departamento Central que le impuso una multa de diez pesos ¡por vender la masa más barata...! Pero ¿es que no se dan cuenta los colaboradores y amigos del Presidente Cárdenas, de la bien intencionada labor presidencial? Sólo así se explica que, en medio a la carestía, se multe precisamente a quien vende más barato; y que, cuando el Presidente recomienda serenidad y cordura, se persista en mantener la agitación reinante.

Hace poco, el doctor Jean Clark predijo en Nueva York que «dentro de cincuenta años toda la población del mundo estará loca». Acaso tenga razón el doctor Clark, aunque no respecto a Méjico.

Porque así como en achaques revolucionaris Méjico se anticipó a todos los movimientos contemporáneas de Hispanoamérica y Europa, en esto de la locura universal que el doctor Clark prevé, acaso también esté siendo precursor. ¿Pues no se aseguró la otra noche en un mitin dizque estudiantil y entre vítores y aplausos, que «enseñar el idioma inglés a los obreros es contrarevolucionario y fascista»?

Parece como si, «de Sonora a Yucatán», una perturbación mental epidémica estuviera haciendo estragos en la mentalidad mejicana. Así suele ocurrir allí donde un largo período convulsivo determina el descaecimiento espiritual de un pueblo.

¿Será, pues, ilícito dudar, si Méjico es una Nación o un manicomio suelto?

Querido MOHENO, Jr.

Méjico, agosto de 1937.

(1) Los Tratados de Bucareli, pactados entre Méjico y los Estados Unidos, son aún desconocidos del pueblo mejicano; pero se dice que en ellos se convino por parte de Méjico que, en materia agraria, no se despojaría de sus tierras a ningún ciudadano norteamericano sin previa y justa indemnización. Parece, y se dice que tal fué el precio del reconocimiento del Gobierno del General Obregón por parte de los Estados Unidos.

DESDE EL MARTES A LA PUESTA DEL SOL NO HA CESADO EL COMBATE EN EL AREA DE SHANGHAI, OCASIONANDO UNA ESPANTOSA CARNICERIA

Varias fábricas extranjeras fueron reducidas a escombros a causa del contínuo bombardeo de dicha ciudad

El Ejército japonés ha declarado que si los chinos siguen utilizando las iglesias cristianas, los templos chinos y las escuelas y hospitales, todos esos edificios serán demolidos

SHANGHAI, septiembre 8. (Miércoles). (Por Morris J. Harris, corresponsal de The Associated Press). —Los japoneses bombardearon las líneas chinas con sus grandes cañones de tierra y mar, pero no lograron destrozar la resistencia que se opone a su avance en el sector de Shanghai.

No obstante la carnicería que comenzó anoche, a la puesta del sol y no ha cesado esta mañana, los chinos se sostienen en sus posiciones contestando a los japoneses con fuego de ametralladoras.

En toda la parte noroeste del horizonte de Shanghai se advierten grandes incendios.

Los buques de guerra japoneses, desplegados en el río Whang Poo, desde Shanghai hasta Woosung, a doce millas de distancia, no han cesado de bombardear las posiciones de los chinos.

La artillería ha estado batiendo a Chapei, sector chino al norte del establecimiento internacional; Kiangwan, al nordeste de Chapei; la estación del ferrocarril del Norte; el sector de Yangt Tze Poo y el hipódromo chino de Yangt Tze Poo.

Los incendios han destruído el edificio de la Commercial Press, que había sido reconstruído después de las hostilidades chino-japonesas de 1932 y causaron grandes destrozos en la fábrica de cigarros propiedad americana, en el sector de Yan Tze Poo.

El edificio de la Commercial Press quedó reducido a cenizas por causa de los incendios causados por las bombas japonesas; créese que la fábrica de tabacos se ha incendiado debido a que los japoneses la atacaron creyendo que en el edificio se hacían fuertes los chinos.

El ejército japonés ha declarado que si los chinos siguen utilizando las iglesias cristianas, los templos chinos y las escuelas y hospitales, todos esos edificios serán demolidos.

En los combates que se registran al norte de esta ciudad, los japoneses recuperaron el distrito del muelle de Jukong, a mitad de distancia entre Shanghai y la confluencia de los ríos Whang Poo y Yangtze.

Los japoneses se han visto obligados a traer refuerzos desde Yang Tze Poo, según declaraciones del alcalde chino O. K. Yui de Shanghai.

Agregó que se está combatiendo violentamente cerca de la aldea de Woosung, en la margen izquierda del Whang Poo, cerca de donde el río se une al Yantze y de la ciudad amurallada de Paoshan, al Oeste.

Más allá, siguiendo el río, los aeroplanos chinos bombardearon un destroyer y un crucero japoneses. Anúnciase que en el destroyer se produjo un incendio y que en el crucero hubo una «terrible explosión».

La evacuación de millares de chinos desde Shanghai a otros puntos del valle del Yangtze se ha suspendido a causa de que han sido destruídas todas las marcas del canal así como las boyas de amarre.

Un representante de la marina de guerra japonesa dice que han sido hundidos dos barcos chinos que fueron los que estuvieron destruyendo las marcas y boyas en el bajo Yantzee.

LA CUBAN ATLANTIC SUGAR COMPANY HA REPARTIDO UN DIVIDENDO

NUEVA YORK, Sept. 7. (AP.)—La Cuban Atlantic Sugar Company ha declarado hoy un dividendo inicial de 50 centavos por acción, pagadero el 24 de este mes a las acciones depositadas el 18.

La compañía hace constar que este dividendo cubre el período de los seis meses últimos y que tiene el propósito de repartir trimestralmente un dividendo de 25 centavos por acción.

PERECIERON NUEVE OBREROS MINEROS EN POLA, ITALIA

POLA, Italia, septiembre 7. (Havas).—Al registrarse una explosión de grisú en un pozo de mina, a una profundidad de 300 metros, perecieron nueve mineros.

EL PRESIDENTE DEL ROTARISMO INTERNACIONAL SE PROPONE VISITAR A CUBA

RIO DE JANEIRO, Sept. 7. (AP.) —Maurice Duperry, presidente del Rotarismo internacional, llegó hoy de Burdeos con el propósito de hacer un recorrido por América que comprenderá las ciudades de San Pablo, Buenos Aires, Santiago de Chile, Lima, Guayaquil, Bogotá, Caracas, La Habana y Nueva York.

VUELVEN LOS JINETES DEL APOCALIPSIS

Escenas desoladoras como esta, son frecuentes en los campos y ciudades de China, desolados por la nueva guerra chino-japonesa. Esta foto fué tomada en le carretera de Nanyuan, donde unas ametralladoras igtaron de atrincherarse en la cuneta, antes de que todos fueran muertos.

noradas mataron a una veintena de chinos que desde un camión armado trataban de proteger a un general y su estado mayor. Los cadáveres que se ven fuera del vehículo, corresponden a soldados que tra-

UN GOLPE MILITAR DEVUELVE AL CORONEL FRANCO LA PRESIDENCIA DEL PARAGUAY, FORMANDO UN TRIUNVIRATO

Tres coroneles: Franco, Weddell Smith y Ayala están encargados de realizar el programa revolucionario de 1936

El doctor Félix Paiva, Decano de la Facultad de Derecho..... de la Universidad, que había sido electo Presidente del Paraguay, provisionalmente, fué obligado a dejar el cargo

ASUNCION, septiembre 7. (AP.)—Los partidarios del desterrado Presidente Rafael Franco se apoderaron esta mañana de esta capital mediante un golpe militar e invitaron a su héroe a que regrese a este país para desempeñar el cargo del cual había sido arrojado.

Desde una estación de radio tomada por los revolucionarios se anunció la organización de un triunvirato militar formado por el coronel Franco, el coronel Federico Weddell Smith y el coronel Juan B. Ayala, el cual quedará encargado de llevar a la práctica «el programa de la revolución de febrero de 1936».

Los partidarios del coronel Franco seguían dominando esta tarde en la capital, pero los grupos que acaudilla el coronel Ramón Paredes, ministro del Interior, aún operaban en la ciudad.

Los representantes de las facciones de Franco y Paredes estaban reunidos en conferencia.

En los suburbios se registraron varios encuentros durante el día, pero por el momento se ignora el número de bajas.

Los oficiales jóvenes del Ejército, los cadetes y los veteranos de la guerra del Chaco, que se titulan «vindicadores de la revolución de 1936» se apoderaron de madrugada de la estación de policía y de varias subestaciones. Después ocuparon la estación de radio, por la cual informaron que la Marina de Guerra se había unido a su causa y que se había despachado una delegación para que conferenciara con Paredes.

Detrás del levantamiento, según se dice, están las disensiones entre Paredes y el coronel Ayala, ministro de la Guerra y uno de los miembros del nuevo triunvirato.

En el golpe de estado que despojó a Franco de la Presidencia el 8 de agosto, Ayala se mostró partidario de que Franco continuara como presidente del triunvirato. Paredes quería deponer al coronel Franco y prevaleció su criterio.

El doctor Félix Paiva, decano de la Facultad de Derecho de la Universidad, fué elegido precidente provisional.

Los revolucionarios le exigieron hoy la dimisión de su cargo.

Van Zeeland se ha defendido de la acusación rexista

Lo habían atacado porque recibía sueldo del Banco en que había sido director

BRUSELAS, Sept. 7. (AP). — Con grandes aplausos fué premiado el discurso que pronunció hoy el primer ministro Paul van Zeeland, defendiéndose de los ataques de los fascistas, quienes sostienen que ha recibido remuneraciones del Banco Nacional de Bélgica, del cual había sido director.

Luchando por su futuro político, el joven primer ministro combatió las críticas que se hacen a su integridad oficial, diciendo que se trata de una «vil campaña» para «arruinar al país».

La policía y los gendarmes guardaron todas las calles próximas al edificio del Parlamento para evitar toda clase de demostraciones.

A la acusación de León Degrelle y sus partidarios de que el dinero que se le ha pagado siendo primer ministro «constituye un escándalo», Van Zeeland contestó que los $11.250 los había recibido de un fondo de gratificaciones, al que tiene derecho. Gratificaciones que se le han pagado en varias ocasiones durante los años de 1934 y 1935, siendo funcionario del Banco y antes de desempeñar la jefatura del gobierno.

Desempeñaba el cargo de Vicegobernador del Banco, con sueldo de $25.000 al año, cuando lo renunció para ser primer ministro con un sueldo de $5.000 al año.

«Parte del dinero lo emplee en interés del pueblo», declaró.

Agregó amargamente que había luchado para desarrollar el programa del gobierno nacional, pero que se veía atacado por una muchedumbre que tiene el hábito de aullar.

Aseguró que en toda su carrera ministerial había sacrificado sus intereses personales en bien del público. Citó su renuncia al cargo de Vicegobernador del Banco.

La acogida que tuvo su discurso parece asegurarle la lealtad de los católicos, liberales y socialistas que forman el bloque que respalda al gobierno de Unión Nacional.

Los observadores bien informados creen que el Parlamento disipará la amenaza que pesa sobre el gobierno, concediéndole un «bill» de indemnidad.

Cuando Van Zeeland terminó su discurso, el ministro de Hacienda, Henri de Man, dió cuenta de la investigación que había realizado el gobierno alrededor de las transacciones efectuadas por el Banco con el primer ministro y confirmó la explicación que acababa de hacer Van Zeeland.

SUSTITUYEN EL «PREMIO NOBEL» CON EL PREMIO NACIONAL ALEMAN

NUREMBERG, Sept. 7. (Havas).—El «Premio Nacional Alemán», que ha sido instituído por el régimen a la vez que se prohibe que ningún ciudadano del Reich acepte el «Premio Nobel», fué distribuído hoy por el Ministro de Propaganda, Joseph Goebbels, en el Congreso del Partido Nacional Socialista, recayendo en las siguientes personalidades:

Alfred Rosenberg, teórico oficial del Partido y encargado por el Fuehrer de la Educación del pueblo alemán; también se le concedió el «título simbólico» al arquitecto nacional, Ludwig Trost, arquitecto de la Casa Parda, de Munich, ya fallecido; a los cirujanos August Bier y Ferdinand Sauerbruch, que se lo distribuirán entre sí.

El tercer premio recayó en Wilhelm Filzner, explorador, autor de varios trabajos sobre China y el Tibet.

EL FINANCIERO MORGAN PASO EL CUMPLEAÑOS EN SU RESIDENCIA DE ESCOCIA

GLASGOW, Escocia, septiembre 7. (AP.)—J. P. Morgan celebró hoy su septuagésimo cumpleaños en su residencia de Gannochy.

El año pasado tuvo como huéspedes a los Duques de York, actualmente Reyes de Inglaterra.

China se prepara a una guerra de 2 años con el Japón

Cree que sus defensas son más fuertes de lo que los japoneses habían creído

NANKIN, septiembre 7. AP. Los Jefes militares chinos preven que la guerra con el Japón será larga y hacen preparativos para una campaña de dos años.

En los centros autorizados se reveló que todavía no han comenzado a ponerse en práctica tales preparativos, pero que están a punto de iniciarse en vista de la excelente moral de las tropas de China.

La resistencia de los chinos en la región de Shanghai ha estimulado tales preparativos, mientras que las autoridades chinas interpretan las dificultades que encuentra el Japón en esa área como «ndicación de que las defensas de China son más fuertes de lo que creían los japoneses».

El gobierno de Nankin contestó a la protesta inglesa, francesa y americana contra la guerra a lo largo del frente de Shanghai, que da al río, echando la culpa al Japón.

Sin aceptar ni rechazar la proposición que se le hace para que retire sus fuerzas de dicha área, el gobierno insiste en que sus fuerzas militares están a la defensiva.

Aunque el Japón no ha contestado a un ruego análogo para que retire sus tropas de esa área, en los centros de Shanghai se dice que los japoneses no aceptan la proposición.

Las autoridades de Nankin temen que se reanuden la semana próxima los ataques aéreos contra la capital aprovechando que la luna estará en el plenilunio, pero el pueblo, virtualmente libre de los ataques de la semana pasada, permanece en calma.

Se están preparando refugios para proteger a la población al mismo tiempo que se refuerza la defensa antiaérea.

Los diplomáticos extranjeros recomiendan a sus nacionales que abandonen la capital y se refugien en territorio más seguros, pero muchos han decidido permanecer en Nankin a pesar del peligro.

Rusia asistirá a la Conferencia pero pide que Valencia sea invitada a ella y que se excluya a Alemania

Los funcionarios rusos han manifestado que la respuesta de Italia a su nota no es satisfactoria y mantienen sus cargos, si bien ignoran lo que hará luego el gobierno Soviet

MOSCU, septiembre 7. (AP).—Rusia aceptó esta noche la invitación anglo-francesa a la conferencia del Mediterráneo, insistiendo en sus cargos contra Italia, a la que acusa de ser responsable de los ataques a la navegación mercante y pregunta por qué ha sido invitado el estado nazi, que no tiene ningún interés en dicho mar.

Rusia pretende también que el Gobierno de Valencia sea invitado a la conferencia como potencia mediterránea, que es una de las víctimas de la piratería.

La nota soviética ha sido entregada a las Embajadas de Francia y de la Gran Bretaña. En la parte en que pide una explicación del por qué ha sido invitada Alemania, asegura que solamente las potencias «directamente interesadas en el Mediterraneo» deben tener representación en la conferencia.

La nota rusa agrega:

«El gobierno de la Unión de las Repúblicas soviéticas socialistas considera que los ataques, particularmente por buques de guerra italianos a los mercantes que navegan bajo distintas banderas, deben considerarse intolerables y en oposición y desacuerdo con los derechos nacionales y los principios humanitarios.

«Es cosa completamente clara que tales actividades agresivas, cometidas en mar abierto y dirigidas contra la navegación pacífica, constituyen una amenaza directa a la seguridad y la paz general de Europa.

«El gobierno de la Unión de las Repúblicas soviéticas está dispuesto a participar en la conferencia, que ha sido convocada por iniciativa de los gobiernos francés e inglés para el 10 de septiembre, para discutir medidas capaces de asegurar la navegación en mar abierto».

Los funcionarios soviéticos declaran que la respuesta de Italia a la nota protesta rusa contra el hundimiento de sus barcos no es satisfactoria y agregan que el gobierno soviético «mantiene las acusaciones en toda su integridad».

Siguen diciendo que por ahora no pueden decir lo que hará el Soviet, pero que se decidirá después que se conozcan los resultados de la conferencia del Mediterráneo.

La nota rusa a la Gran Bretaña y Francia dice que «en vista de que en la mencionada conferencia estaban representadas las potencias directamente conectadas con el Mar Mediterraneo, el gobierno ruso pide a los gobiernos de Inglaterra y Francia, como iniciadores de la conferencia, que expliquen las razones por las cuales ha sido invitada Alemania.

Además, el gobierno ruso cree que el 10 de septiembre el gobierno de la República española debe ser invitado también, puesto que España es una potencia mediterranea, y también porque los intereses de la república española han sido violados por las actividades de los buques de guerra piratas».

La «bella durmiente», que lleva ya cinco años en estado comatoso, empeora

OAK PARK, Illinois, septiembre 7. (AP.)—La «Bella Durmiente», Patricia Maguirre, que se encuentra en estado comatoso desde hace cinco y medio años, hállase ahora en evidente peligro de muerte, pues se le ha producido una forma típica de arterio-esclerosis, se le han declarado síntomas de flebitis y ahora se le está desarrollando un tumor en el abdomen, que le produce altas temperaturas. Se le ha sometido durante el pasado quinquenio a un tratamiento opoterápico sin resultado alguno.

Ultimamente, empero, había mejorado de peso y ya su voluntad respondía a algunos mandatos.

Tiene 31 años de edad.

No abandonan los E.U. ninguno de sus derechos en China

Dan esa respuesta a la protesta formulada por los americanos en aquel país

WASHINGTON, Sept. 7. (AP.)—Los funcionarios del departamento de Estado manifestaron hoy que los avisos a los ciudadanos de los Estados Unidos para que huyan de los lugares de peligro en China no deben interpretarse como abandono de los derechos de este país.

Hicieron esta declaración comentando un telegrama que recibió el Secretario Hull de la Cámara de Comercio de los Estados Unidos en Shanghai, protestando contra «cualquiera manifestación oficial que pueda interpretarse» en China como indicación de tal abandono.

La respuesta a ese telegrama, dijeron los funcionarios, fué que no se ha hecho tal manifestación, y que existe una gran diferencia entre abandonar la línea de fuego y renunciar a los privilegios de tantos años.

En el día de hoy se anunció que se ha ordenado a los cónsules americanos en Amoy y Foochow, en el sur de China, que cierren los consulados y se trasladen a sitios seguros tan pronto como hayan hecho todo lo posible por evacuar a los ciudadanos americanos residentes en sus distritos.

Los funcionarios dicen que Amoy y Foochow fueron bombardeados recientemente por los aviadores japoneses.

REPRESENTARA A MEXICO UNA DAMA EN LA PROXIMA ASAMBLEA DE LA «LIGA»

CIUDAD MEXICO, Sept. 7. (AP). Una mujer fué designada esta noche para el cargo de delegada plenipotenciaria de México en la décimo-octava Asamblea General de la Liga de las Naciones.

La señorita Palma Guillén, ministro en Dinamarca, representará a México en las sesiones que comenzarán el 13 de Septiembre, juntamente con otros dos delegados del sexo opuesto.

UN QUIMICO POLACO ENCUENTRA UN PROCEDIMIENTO PARA EXTRAER GASOLINA SINTETICA DE LA GOMA DE AUTOMOVIL

TOULOUSE, Francia, Sept. 7. AP. —Los directores de la fábrica de gomas «Permas» manifestaron hoy que un químico polaco ha descubierto un nuevo procedimiento para obtener gasolina sintética de la goma.

El doctor Heymans, refugiado de España, que tenía un laboratorio en las Islas Baleares, dijo que tratando pneumáticos viejos de automóviles ha encontrado un método para hacer gasolina sintética, agregando que se producen de diez a doce kilogramos de gasolina con veinte gomas viejas.

El producto ha sido enviado a París para someterlo a nuevas pruebas.

Se cree que el propio Eden presidirá la Conferencia del Mediterráneo para demostrar la importancia que Inglaterra concede a la libre navegación en

Aunque las potencias inicialmente invitadas a la reunión son doce, se hace saber que cualquiera de ellas tiene derecho de proponer que otros países sean incluídos

LONDRES, septiembre 7. (The N. Y. Herald Tribune). —El pequeño pueblo de Nyon, en el lado suizo del lago Ginebra, ha sido escogido para celebrar en él la Conferencia Mediterránea en que se discutirá los modos y maneras de evitar la continuación de la «piratería» de los aviones y submarinos en el Mediterráneo.

Se escogió a Nyon como sede de la Conferencia del Mediterráneo porque está sólo a 15 millas de Ginebra, donde los estadistas y diplomáticos atenderán pronto a la sesión del Consejo y a la Asamblea de la Liga de las Naciones.

En Nyon no hay acomodo de hoteles para una importante conferencia pero los delegados italos y alemanes, podrían instalarse en Lausana, lejos de la contaminadora atmósfera de Ginebra, mientras que los delegados ingleses, franceses y otros podrían alojarse en Ginebra, viniendo a Nyon, en auto, con suma facilidad.

Los enviados diplomáticos ingleses y franceses en cada una de diez capitales europeas entregaron ayer las invitaciones oficiales a esos gobiernos para que concurran a las conferencias.

Las invitaciones, redactadas todas en idénticos términos, dicen así «los gobiernos inglés y francés, opinan que una inmediata consulta y acción por parte de las potencias del Mediteráneo y otras, se ha hecho ahora necesaria para tratar la intolerable situación creada por los ataques ilegales recientemente hechos contra los buques en el Mediterráneo por submarinos y aviones de nacionalidad.

Por lo tanto los dos g... ponen que se verifique... el día 10 de septiemb... minar con este estado d... en el Mediterráneo y p... zar que las reglas de d... nacional en lo que a ese ... ma se refiere serán ma...

La nota termina dicie... esta invitación está di... gobiernos de manera q... nes inicialmente invitad... cualquiera de las part... drá proponer la inclus... potencias.

Esto deja abierta la p... landa, Noruega y otras ... yos barcos han sido pue... gro por las actividade... cidos «piratas» en el ... y el Mar Negro.

La delegación inglesa ... ferencia muy dispuesta a ... rápido resultado aunque ... muestra escéptica y gran ... opinión pública inglesa. ... Italia, Alemania y Rusia, ... plemente de crear confli... hicieron en el Comité ... cionista de Londres.

Se anunció aquí que el ... thony Eden, presidirá ... inglesa para demostrar ... importancia que Inglate... al problema. Aquí no s... que en vista de la nota ... ma, Italia y Alemania, ... participar. Pero si no s... gar a un acuerdo de d... Inglaterra está decidi... drásticas medidas contr... tas» por su cuenta y r... ayuda de Francia y e... nación dispuesta a brin...

Los nazis consideran a todo el ... parcialmente comunista, a exce... de Japón, Portugal, Italia y Ale...

El nacional socialismo significa construcción con amor ... trabajo, y el comunismo significa destrucción con ... forzado. Hitler insiste en pedir la devolución ...

NUREMBERG, Alemania, septiembre 7. (AP).—El Reichfuehrer Hitler, declaró hoy que Alemania, Italia y Japón, se han unido en una lucha mundial «defensiva» contra el comunismo.

En su manifiesto anual a la nación, dado a conocer en el Congreso nazi, Hitler declaró que está dispuesto a permanecer junto a Italia y el Japón en «la lucha defensiva» contra el bolshevismo.

Los diplomáticos que asisten al Congreso, no han podido saber si esas manifestaciones de Hitler, significan que Italia y Alemania están dispuestas a ayudar activamente al Japón en su lucha con China.

En los centros responsables se dice, sin embargo, que Alemania no piensa mezclarse en la guerra chino-japonesa por razones del comunismo chino.

El manifiesto de Hitler, leído al Congreso por Adolf Warner, líder nazi bávaro, mientras el Fuehrer lo escuchaba desde la tribuna, no deja duda alguna acerca de la solidaridad de Alemania con el Japón e Italia contra «la confusión comunista» en el Este y en el Oeste.

Los nazis consideran que todo el mundo, con la excepción de Italia, Alemania, Japón y Portugal, es parcialmente «comunista».

Una de las características del Congreso —la exposición anticomunista— presenta un enorme mapa. En él, tanto la América del Norte como la América del Sur, Inglaterra y hasta Islandia, están incluídos en el territorio sometido a la «influencia comunista».

Al inaugurar el Congreso, Rudolf Hess, Ministro sin cartera de Alemania, aseguró que el nacional socialismo significa construcción con amor al trabajo.

El comunismo significa destrucción con trabajo forzado, declaró Hess.

Un punto fuerte de la proclama de Hitler es su reiteración de la demanda formulada en distintas ocasiones por Alemania, para que se le devuelvan las colonias que perdió durante la guerra mundial.

Dice que es «incomprensible» la actitud de las demás potencias hacia tal demanda.

Haciendo una breve reseña de todo lo que ha logrado su régimen desde que llegó al Poder, al mismo tiempo que trazaba el programa para lo futuro, Hitler dice que el desempleo se ha resuelto y que ha nacido un «nuevo tipo de hombre, más fuerte», como resultado de la purificación de la raza, eliminándola de las taras judías.

Indicó que el plan cuatrenial de Alemania y la necesidad de más trabajo serán el lema del Congreso.

Italia, Japón y Alemania, dice Hitler, se han comprometido «a defender la civilización del mundo contra los ataques que hoy se registran en España, mañana en Oriente y acaso pasado en algún otro país».

«La comunidad natural de intereses entre la Alemania, social nacionalista, y la Italia, fascista, ha demostrado ser en los últimos meses un elemento de defensa de Europa contra la imbecilidad caótica» dijo.

«Nuestro convenio (anticomunista) con el Japón, sirve la misma misión fundamental: la unión para la defensa de la civilización del mundo».

Dió a entender claramente que culpa de las guerras en Europa y en Oriente, a la «confusión comunista». Se refirió a los conflictos español y chino-japonés como derivados de «nuevos ataques para ... comunismo».

«Si Alemania, como h... resistir en medio de es... ciones, es sólo porque el ... cialismo ha seguido el ... revolución social sin de... ro violentamente el or... transformando así la ... tra vida política y ... caos».

Los Embajadores del ... Italia, figuraban entre l... sonas que asistían al ...

La bandera rojo y g... ba el Hall Luitpold, d... ra fila de asientos esta... a los miembros del Gab... a la delegación italiana. ... plomáticos extranjeros ... la Asamblea era una ... sas negras y brunas, e... ción que estaba reservad... jeres.

Fuera, un enorme de... nía a millares de perso... ganizaciones juveniles ... maban parte en event...

Disgusto amer... en Shanghai ... frases de Ro...

Ya que están siemp... protección, creen m... que aquél lo rec...

SHANGHAI, Septiem... N. Y. Herald Tribune ... danos americanos están ... damente irritados por ... ciones cablegráficas de ... concedida por el Pres... velt el pasado doming... aviso a los ciudadanos ... dos Unidos que se nega... donar la China, de c... allí por su cuenta y r...

La mayoría de los ci... trevistados aquí por es... sal creen que antes ... guerra permanecían ... su cuenta y riesgo y ... aún, desde el inicio de ... des, pero estiman que ... Roosevelt ha escogido ... tuno momento para re... cho e indicar a China ... el gobierno de los Estad... está dispuesto a protege... reses aquí, que hasta ... estado bien cuidados ... general en Shanghai, ... el Contraalmirante Y... supremo de la flota asi... cana.

Los americanos aquí ... la declaración de Roos... una vociferante presión ... ganizaciones pacifistas ... a causar buena impre... Estados Unidos, pero q... interpretada en China ... tal retirada de los Est... de la escena del conf...

Los ciudadanos de ... Unidos dicen que cuan... neses bombardearon un ... rroviario chino, cerca de ... algodón, propiedad ing... cual estaba acuartelado ... mento de reales fusile... las autoridades inglesas ... negaron a retirar el ... para permitir que los ... dieran continuar sin pel... bardeo, sino que por ... protestaron ante las au... litares nipones cuando ... pón dejó caer una bom... las tropas inglesas en ...

La valiente conducta ... te Yarnell, al traer el ... gusta», su buque almira... anclaje en el Bund, ... rrio internacional apes... gro del fuego cruzado ... ha hecho que los ameri... tan llenos de patriótic...

Los corresponsales pi... alcalde de Shanghai q... las declaraciones presi... alcalde Yui dijo: «au... me ha informado oficial... declaraciones de Roose... sito de la evacuación ... caños de aquí, yo no cr... ahora necesidad urgent... norteamericanos evacue... Shanghai.»

M.E.C.D. 2016

SUPLEMENTO DIARIO EN ROTOGRABADO

DIARIO DE LA MARINA

ACTUALIDAD NACIONAL E INTERNACIONAL

LA HABANA, MIERCOLES, 8 DE SEPTIEMBRE DE 1937

DESPUES del bout, cuyo resultado brillante obtenido por Tommy Farr es ya conocido, el retador de Joe Louis se examina los vendajes de las heridas producidas en la encarnizada lucha que le ha valido un triunfo moral indiscutible sobre el campeón de todos los pesos (Foto Wide)

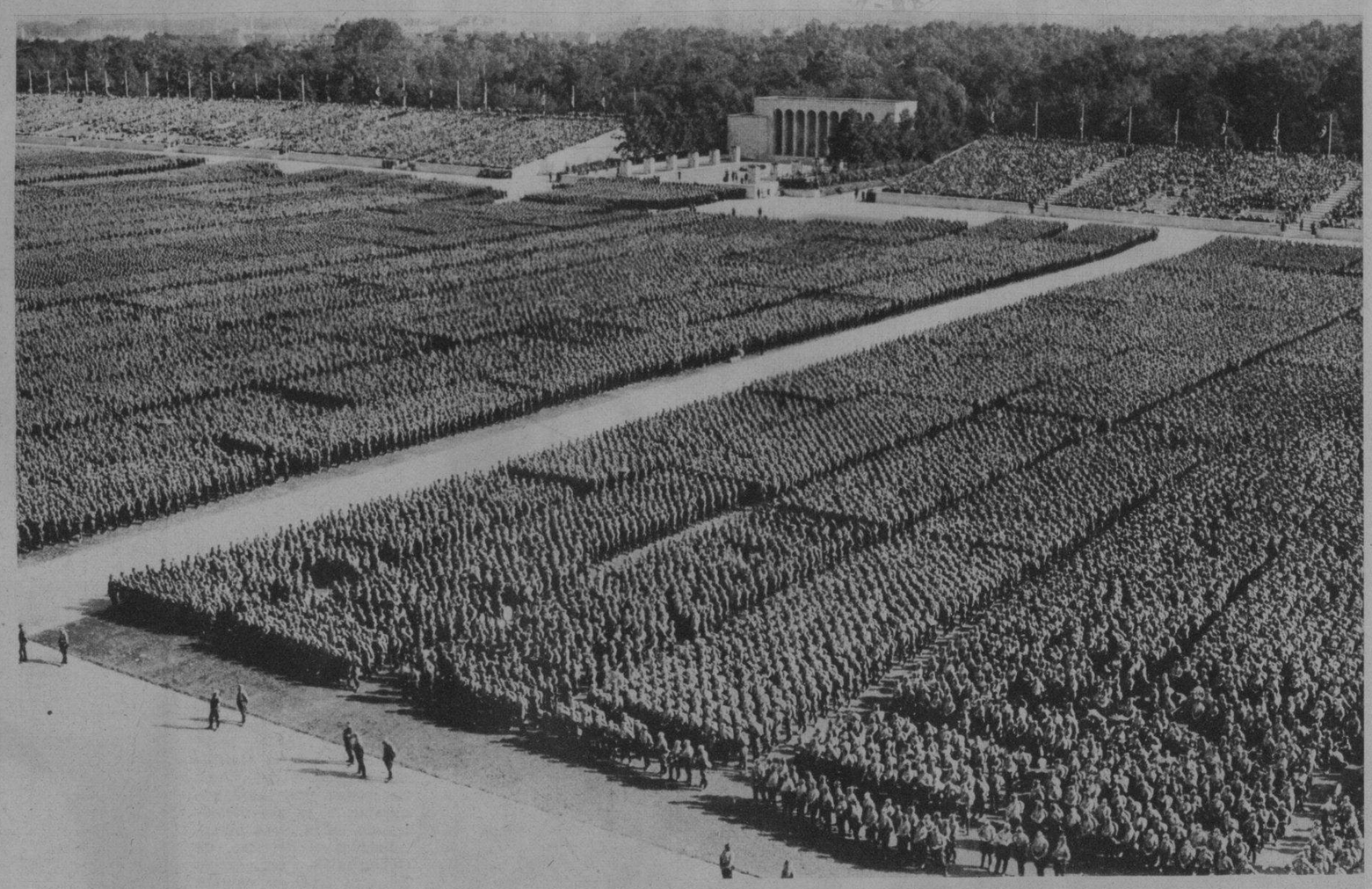

ANTEAYER se celebró en Nuremberg el Congreso Anual del Partido Nacionalsocialista Alemán, de gran trascendencia. En esta foto se ve la reunión, en masa, correspondiente al mismo Congreso del año pasado (F. A.)

EL HONORABLE Sr. Presidente de la República, el Secretario de la Presidencia y el Cuerpo de Ayudantes Presidenciales, reunidos con la guarnición de Palacio y los repórters, en el Salón de los Espejos de la Mansión Ejecutiva, donde se ofreció un cocktail con motivo del 4 de Septiembre (Foto D. M.)

LA SEÑORITA DULCE Ofelia Vázquez, se presentó ayer en la Cámara de Representantes para entregar su certificado de elección como Representante. En la foto aparecen, entre otras personas, el doctor Albanés, senador de la República, jefe de los cenedistas de Holguín, y el señor Leandro Llambi, jefe de despacho de dicho Cuerpo Colegislador (Foto D. M.)

LA UNION 35 de Caballeros Católicos, celebró el pasado domingo solemnes actos con motivo del bicentenario del pueblo de Regla y su fiesta patronal. Nuestra foto recoge el momento de la celebración de la Misa de Comunión General, cuando predicaba el Excmo. y Rvdmo. Sr. Arzobispo de la Habana, Mons. Manuel Ruiz (Foto D. M.)

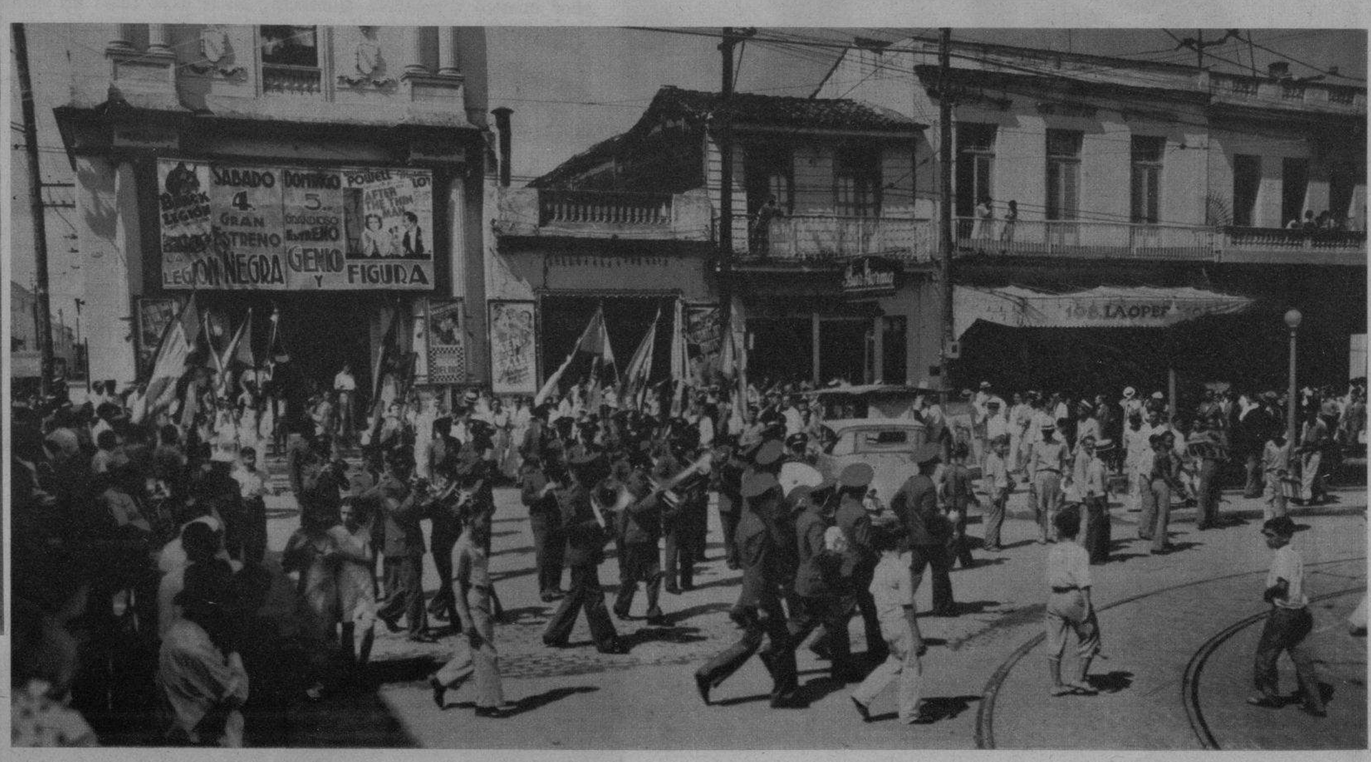

MOMENTOS en que los miembros de la Unión 35 de Caballeros Católicos, depositaban al pie del busto de Martí, en Regla, la ofrenda floral dedicada por ellos con motivo del bicentenario de ese pueblo, donde se están celebrando grandes fiestas conmemorativas. En la otra foto: La Banda de Música, a la cabeza de la manifestación conmemorativa de Regla (Foto D. M.)

M.E.C.D. 2016

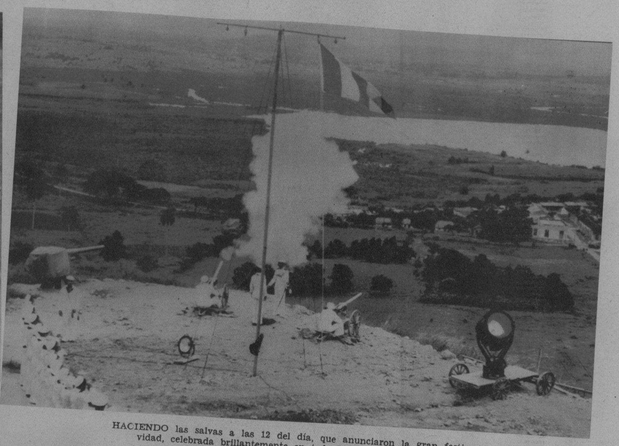

HACIENDO las salvas a las 12 del día, que anunciaron la gran festividad, celebrada brillantemente en toda la Isla (Foto D. M.)

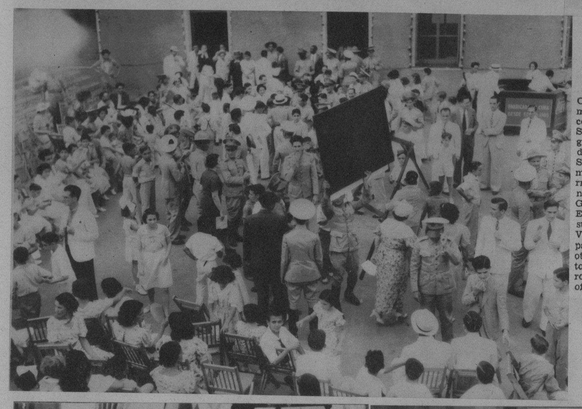

OTRO DE LOS actos por medio de los cuales se conmemoró el Cuatro de Septiembre, fué la inauguración —en el Castillo del Príncipe— del Vivac. Se celebró una fiesta admirable, a la que concurrieron entre otras personalidades el Sr. Sec. de Gobernación, cor. Amiel. En otra foto: el capitán supervisor Sr. Gutiérrez Velázquez, dirigiendo la palabra a los reunidos, y otros dos aspectos del acto, que congregó a numerosos familiares de los oficiales, clases y alistados (Foto D. M.)

LOS ALUMNOS de la marina mercante, formando el letrero del 4 de Septiembre. Los muchachos mostraron, con motivo de la festividad, una disciplina y orden admirables (F. D. M.)

EN LA ESCUELA Naval del Mariel y con motivo del 4 de Septiembre, reuniéronse el comandante Loys, el señor Mariano Miguel y señora Chichi Rivero de Miguel, y otras personalidades, la mayor parte en esta fotografía (F. D. M.)

REUNIDOS en el Apostadero Naval del Sur, conmemorando el 4 de Septiembre, fué inaugurado el cuartel de dicho Apostadero y bautizado por el cura párroco Carmelo Jiménez (Foto D. M.)

ECOS DE LOS BRILLANTES FS DEL CUATRO DE SEPTIEMBRE

IRCULO Militar y Naval el 4 de Septiembre con ete y baile. En esta mesa Tte. Cnel. Evelio Figaro-ra; el capitán Oscar Fi-ñora, el comandante J. capitán José García Ruiz y otros (Foto D. M.)

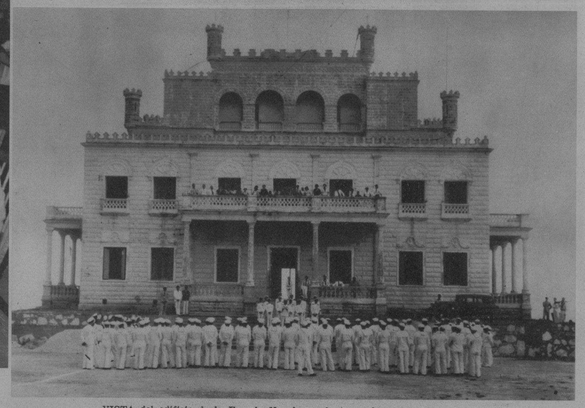

VISTA del edificio de la Escuela Naval, con la tropa formada, el pasado día cuatro de Septiembre (Foto D. M.)

ASISTENCIA del Sr. Presidente de la lica, del coronel Ba- y distinguidas da- se celebró en el Militar y Naval el banquete conmemo- del 4 de Septiem- En la foto, además sas dignidades del o, se ven la señora redo Bru, el coman- García Cernuda y os (Foto D. M.)

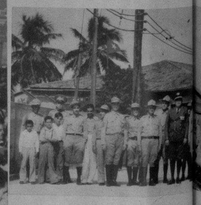

EN LAS ESTACIONES de Policía se festejó entusiásticamente el 4 de Septiembre. En la Novena, el comandante Menéndez, jefe de la Secreta; Enrique Fernández, segundo jefe; capitán Pedro Madurra; el juez Sr. Vianello y otros visitantes, entre ellos nuestro compañero Quintana; en la otra foto: un detalle de la doceava Estación, donde el capitán Triana brinda con algunos invitados; en la Décima Estación: Frente al bohío despacha un exquisito café carretero el teniente Pedro Díaz; y por último: en la Undécima Estación, el capitán Dámaso Montesinos y el Tte. Robles brindan por la festividad (Fotos D. M.)

INAUGURACION de la Co- cos a La Cabaña, real- y altos oficiales de

EL CABO Armando Prieto, dirigiendo la palabra, en la Cabaña, a sus compañeros. Aparecen en el grupo el Tte. Cnel. Tabernilla, el coronel Lozano y otros (Foto D. M.)

DOS ASPECTOS de la apertura de curso que se llevó a cabo en la Segunda Estación de Policía. En una foto: la presidencia, donde aparece, en el centro del grupo, el coronel Pedraza, Jefe de la Policía Nacional; y en la otra: El capitán Auditor de la Policía, en uso de la palabra (Fotos D. M.)

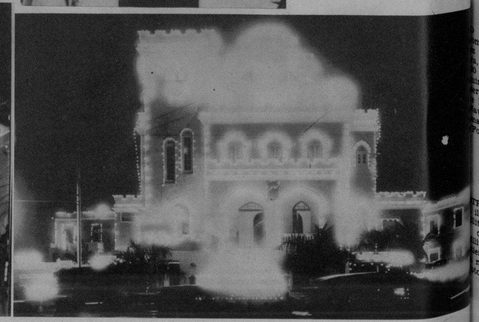

en que la se- mandante Miguel colocaba la pri- que correspon- casas que han irse inmediata- donadas a la los alistados del aval de Ruedas, ará Ciudad Na- Foto D. M.)

TRAS fotos mos- iluminación de la litar y un aspecto celebrado en el litar y Naval, el embre, que cons- nota brillantísima tos D. M.)

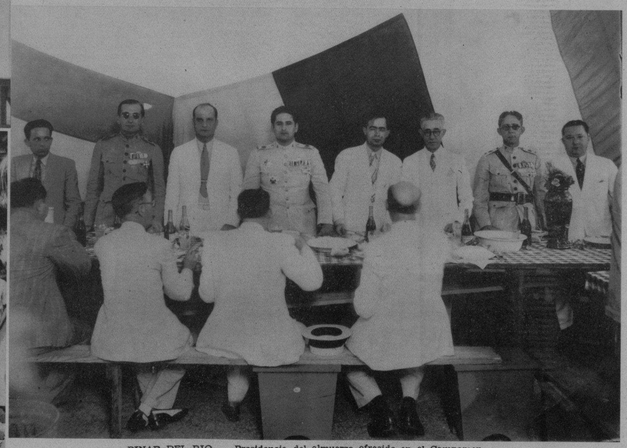

PINAR DEL RIO. — Presidencia del almuerzo ofrecido en el Campamento Gral. Armando de la Riva, con motivo del 4 de Septiembre. En la foto aparecen: el Tte. Cnel. Manuel Benítez; Gobernador Provincial Dr. Juan Fco. Argudín; Alcalde Municipal Sr. Agapito Guerra; Senadores Justo Luis del Pozo y Ramón del Collado; Secretario de Agricultura, Ing. Amadeo López y los comandantes G. Falla y doctor G. Arias (Foto D. M.)

M.E.C.D. 2016

EL SEÑOR PASTOR González, Conferencista de la Unión 25 de Caballeros Católicos de Guanabacoa, dirigiendo la palabra a las personas congregadas al pie del busto del Apóstol Martí, en los momentos en que era depositada por la Unión 35 de esa institución Católica una ofrenda floral, con motivo de los solemnes actos celebrados el domingo en el pueblo de Regla, con motivo del bicentenario de la fundación de la ciudad. En la otra foto: Numerosos manifestantes, cuando se dirigían a rendir su homenaje al Apóstol de nuestras libertades, José Martí (Foto D. M.)

TOME
Coca-Cola
Favorita en millones de hogares

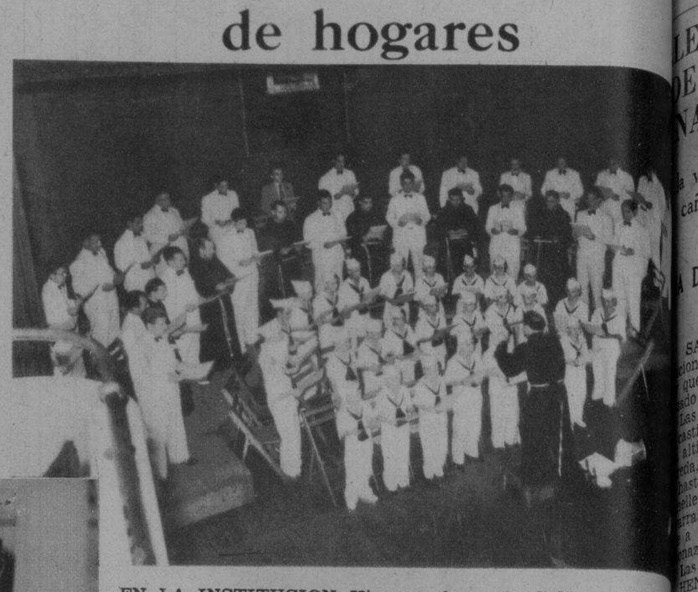

EN LA INSTITUCION Hispanocubana de Cultura. Una de más destacadas conferencias culturales de esta Institución fué que dió el pasado domingo el Rvdo. P. Benigno de Itu (en una de estas fotos), franciscano, sobre «La Música G riana». Por lo bien documentado del discurso y por la en atención que la pieza mereció de un auditorio, formado po guras intelectuales y personalidades artísticas. La confer fué acompañada de lustraciones corales por el Orfeón del tro Vasco de la Habana (en la otra foto) (F. D. M.)

CON MOTIVO de los solemnes actos verificados por la Unión 35 de Caballeros Católicos, el domingo último, conmemorando el bicentenario del pueblo de Regla, su Alcalde Municipal Sr. Octavio Cabrera, ofreció al Excmo. y Rvdmo. Sr. Arzobispo de la Habana, Monseñor Manuel Ruiz, en en el salón de actos del Consistorio, un ponche de honor (F. D.)

ESTELA Retana, bella señorita de Placetas, proclamada Miss Placetas-1937, en los salones del Liceo, durante las fiestas nacionales rotarias. En la otra foto Beatriz Navarrete, proclamada Reina de las fiestas rotarias en Placetas y madrina de las que celebrará Cienfuegos en octubre (F. D.)

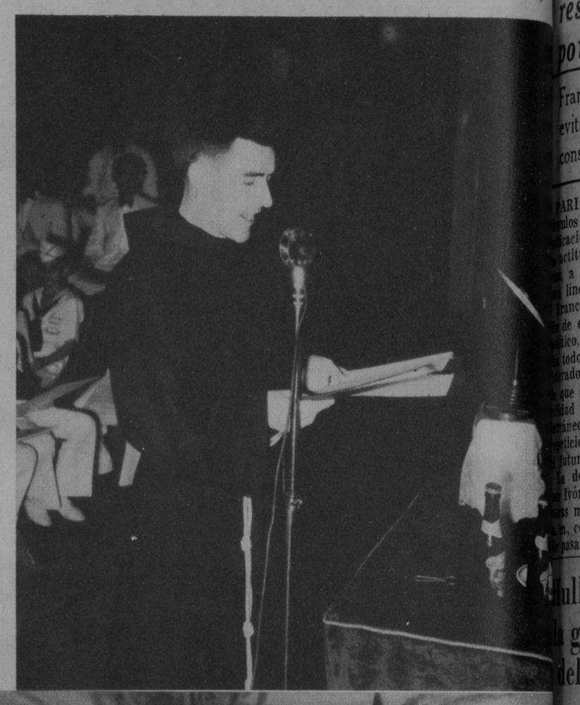

TODOS LOS ALCALDES de los términos de la Provincia de la Habana se reunieron ayer en el Gobierno Provincial para tomar acuerdos en favor del Plan Trienal, la patriótica iniciativa del coronel Batista. La foto muestra la mesa presidencial, donde aparecen el coronel Amiel, autor de la idea de estas reuniones; el Gobernador coronel Baizán; el Alcalde doctor Beruff Mendieta; el Sec. de la Administración Provincial doctor Valdés Astolfi, y el Pte. del Consejo doctor Odriozola. Junto a ellos, los directores del Registro de Electores y de Asuntos Provinciales de la Sec. del Interior, señores Casamayor y García Vélez, que actúan de secretarios en todos los asuntos del Plan en la Secretaría de Gobernación; el capitán Arias, ayudante del Cor. Amiel, y nuestro compañero Amenábar (F. D. M.)

EN PLACETAS se celebró recientemente una Convención Rotaria, que revistió extraordinaria solemnidad. Nuestra foto recoge el salón donde tuvo lugar el acto, con los delegados en sus correspondientes sitiales, durante la Convención (Foto D. M.)

LA CULTA señorita Rosa A. Cohalla, Cronista Social del DIARIO DE LA MARINA en Colón, que próximamente publicará un libró de poemas y versos titulado «Sortilegio de Amor», llamado a obtener gran éxito (Foto D. M.)

REGRESO a la Habana, acompañado de su distinguida familia, el señor Joaquín Díaz, de la alta Gerencia de El Encanto y personalidad prestigiosa del comercio local. Diéronle la bienvenida, a su llegada, nuestro estimado amigo Manolo Solís Mendieta, también perteneciente a la gerencia de la prestigiosa firma, el señor Fernández, y otros amigos (F. D.)

M.E.C.D. 2016