1A SECCION

SERVICIO DE ASSOCIATED PRESS
Esta queda autorizada para usar nuestro servicio y noticias de información.
HILO DIRECTO CON NUEVA YORK

DIARIO DE LA MARINA

El DIARIO DE LA MARINA es el periódico más antiguo de Cuba. Fué fundado en el año mil ochocientos treinta y dos.
SERVICIOS ESPECIALES DE ESPAÑA

1A SECCION

AÑO CV.—NUM. 168 | ACOGIDO A LA FRANQUICIA POSTAL | LA HABANA, VIERNES, 16 DE JULIO DE 1937.—NUESTRA SEÑORA DEL CARMEN | TIEMPO PARA HOY: BUENO. | PRECIO: 5 CENTAVOS

CULMINA EN UN "SALVESE QUIEN PUEDA" LA OFENSIVA MARXISTA EN MADRID

Impuso Anthony Eden su plan al Parlamento inglés; el Gabinete francés lo ha aceptado

ACUSA A LOS LABORISTAS POR SU INTRANSIGENCIA Y PORQUE SIN LEER EL PLAN, LO ATACAN

Cuando dice: «todas las naciones de Europa quieren que continúe la política de no intervención» y uno de los laboristas comenta: «Sí... Hitler y Mussolini». Eden responde: «Sí: Hitler, Mussolini y Stalin también»

RECIBIO APLAUSOS CUANDO, SOBRE LA POLITIQUERIA LABORISTA, HABLO EN NOMBRE DE LA PAZ MUNDIAL

LONDRES, julio 15. (AP.)—El Secretario de Relaciones Exteriores Anthony Eden, declaró esta noche que Europa se acercará al «abismo» de la guerra en el caso de que la no intervención en España fracase.

Defendiendo el plan que ha presentado en beneficio de la neutralidad, el Secretario Eden dijo en la Cámara de los Comunes que «los Gobiernos de Europa saben que si la intervención fracasa, el riesgo de un conflicto europeo aumentará inevitablemente».

La parte más importante del debate la llevaron los socialistas, con su oposición a que se concedan derechos de beligerancia «limitada» a los combatientes españoles. El líder laborista Clement Attlee, acusó al Secretario Eden de haberse «rendido a las potencias fascistas», sometiéndose al claro intento de Italia y Alemania «de inclinar la balanza contra el Gobierno español».

Dijo que el plan era «injusto, estaba mal concebido y era peligroso». Europa se encuentra ante una alternativa definida, contestó el Secretario Eden. «O esa proposición fracasa completamente o se concederán los derechos de beligerancia y se retirarán los voluntarios de España»

«Si esta proposición fracasara, y no nos engañemos acerca de ello, Europa entrará en una nueva fase más peligrosa», declaró Eden.

Attlee arguyó que Eden trata de «reconciliar lo irreconciliable», sosteniendo que las naciones fascistas están haciendo burla de la neutralidad.

«Jamás ha habido una honrada intención de establecer la no intervención», dijo. «Todo el tiempo habéis tenido a los dictadores riéndose de todos los problemas y riéndose de este país».

El Secretario de Relaciones Exteriores no pudo ocultar la indignación que le producía el hecho de que la oposición pidiera un debate en tan crítico momento, en vísperas de la presentación del plan al Comité de Neutralidad, que se reunirá mañana.

Acusó a los laboristas de «estar prestando un mal servicio a la causa de la paz».

Pidió el apoyo de la Cámara para su plan, no porque gusten cada uno de los puntos en él contenidos, sino porque «creemos—agregó—que son una contribución a la colaboración europea y, por tanto, una contribución a la paz».

La pregunta que no se ha contestado todavía es si Eden podrá obtener el asentimiento de las demás potencias para sus esfuerzos encaminados a encontrar una fórmula que equilibre todos los factores contradictorios del campo internacional.

Los funcionarios británicos optimistas, se muestran satisfechos porque ninguna de las restantes 26 naciones del Comité de Neutralidad han anunciado su desaprobación del plan. En los centros mejor informados reina, sin embargo, un gran pesimismo.

Creen que el plan parece estar llamado a ser derrotado porque depende de una cuestión tan delicada como la retirada de los voluntarios de España como medida preliminar.

Francia ha declarado que está dispuesta a discutir la futura no intervención a base del plan de Eden, pero insiste en que habrá de ser objeto de modificaciones.

Alemania e Italia, por otra parte, no han anunciado su aprobación o desaprobación del plan. El sentimiento general en Roma se inclina a creer que no tendrá éxito el plan de retirar a los voluntarios que combaten al lado de los dos regímenes que existen en España.

Los funcionarios de Berlín han indicado que el Reichsfuehrer Adolf Hitler aceptará el plan como base para las discusiones.

El plan de Eden mantiene observadores neutrales a bordo de los buques mercantes que visiten los puertos españoles, así como en los propios puertos y en las fronteras de España; suprime la patrulla naval; extiende el pacto de no intervención a las demás naciones; concede derechos beligerantes «limitados» a los dos regímenes españoles y hace esta estipulación:

«El reconocimiento de los derechos beligerantes será efectivo cuando el Comité de no intervención reconozca que progresan satisfactoriamente los arreglos para la retirada de los extranjeros y que la propia retirada ha hecho progresos».

El debate en la Cámara de los Comunes se basó en una moción laborista pidiendo la prórroga de la sesión que terminó automáticamente a las once de la noche, sin que llegara a ponerse a votación.

Eden, durante el discurso que pronunció en la Cámara, provocó aplausos durante un cambio de palabras con la oposición, en el que dijo que todas las naciones de Europa desean que continúe la política de no intervención.

«¿Hitler y Mussolini?», preguntaron los laboristas, interrumpiéndole.

«Sí; Hitler y Mussolini—replicó Eden—y Stalin también».

«Las guerras no arreglan nada», añadió. «No aceptamos las doctrinas de la inevitabilidad de la guerra. Guerra aplazada es guerra evitada y teniendo esto en cuenta pido a la Cámara que juzgue nuestra política con relación al conflicto español».

Herbert Morrison, laborista, resumiendo los ataques de la oposición, acusó al Gobierno británico de cobardía y dijo que el generalísimo nacionalista Franco es «un traidor sediento de sangre».

No quieren perder los ingleses la amistad con Francia

LONDRES, julio 15. (Havas).—El Subsecretario de Relaciones Exteriores, Lord Cranborne, hablando en la sesión de hoy de la Cámara de los Comunes, tras de las intervenciones de Churchill y Morrison, dijo:

«Aunque en relación con el plan que ha sido sometido a la consideración de la Junta de Neutralidad no hemos consultado con Francia ni con ningún otro Gobierno, tomamos por nuestra cuenta la responsabilidad plena de lo que se ha hecho; y, hacemos saber, para evitar interpretaciones erróneas, que no será la Gran Bretaña la que adopte iniciativa de ningún genero que haya de debilitar en lo más mínimo nuestra amistad hacia Francia, amistad en la cual ponemos el aprecio del valor que posee para la consolidación de la paz en Europa».

Aceptó el Gabinete francés el plan de neutralidad de Eden

PARIS, julio 15. (AP.)—En un centro oficial se asegura esta noche que el Gabinete del primer ministro Camille Chautemps, ha decidido aceptar el plan británico para el aislamiento de la guerra civil española.

Los ministros estuvieron reunidos dos horas estudiando el plan del Secretario Eden y facilitaron después una nota a la prensa dando cuenta de que aprobaron las proposiciones que contiene para el restablecimiento del control internacional y la retirada de los voluntarios extranjeros.

Se considera que la adhesión de los regímenes de Salamanca y Valencia a estos puntos es necesaria antes de que pueda discutirse la cuestión de la beligerancia.

Se cree que los delegados del Gobierno ratificarán mañana el acuerdo de hoy en la reunión del Comité de Neutralidad.

Fortificaciones de Franco, detrás del Peñón de Gibraltar

LONDRES, julio 16. (Viernes). (AP).—El «Daily Herald» publica hoy una larga información en que dice que se han construído nuevas fortificaciones en el territorio nacionalista español, detrás del Peñón de Gibraltar.

El corresponsal del periódico laborista, que fecha su información en Gibraltar, asegura que se han emplazado grandes cañones bajo la supervisión de técnicos militares, y que las piezas se han instalado a lo largo de la costa desde Algeciras en dirección a Tarifa.

Añade que todos los trabajos para el emplazamiento de los cañones han sido realizados por los presos políticos de la cárcel de Algeciras.

MAÑANA, SABADO, VENCERA EL PLAZO PARA PAGAR LA MATRICULA UNIVERSITARIA

Mañana, sábado, ha de vencer definitivamente el plazo para pagar la matrícula universitaria.

Hasta las cinco de la tarde, por disposición rectoral, ha sido prorrogado el plazo que debía haber vencido en el día de ayer.

Se trata del pago del último plazo de la matrícula.

El Conde Anastase A. Vonsiatsky, líder del Partido Fascista de toda Rusia, en cuya residencia de Thompson, Connecticut, se formulan los planes para el derrocamiento del régimen de Stalin, en los momentos en que daba instrucciones a los Secretarios. En la Conferencia del Partido, celebrada recientemente, 200 fascistas uniformados, además del Comité Ejecutivo central, tomaron parte. El Príncipe Theodore, sobrino del difunto Zar de Rusia, asistió como invitado de honor. La escena que ofrece la foto fué tomada en el cuarto militar de la casa, donde abundan los fusiles, y en un compartimiento inferior se guardan ametralladoras y bombas.

Anthony Eden

GREEN OFRECE APOYAR A PUERTO RICO CONTRA EL NUEVO «PLAN AZUCARERO»

WASHINGTON, julio 15. (AP).—William Green, presidente de la Federación Americana del Trabajo, en una conversación con el comisario residente de Puerto Rico, Santiago Iglesias, le manifestó que él apoyaría la demanda de esa Antilla de que se le conceda autorización para enviar refinado a los Estados Unidos, proponiéndose a ese efecto, conferenciar con el presidente de la Comisión de Agricultura, Marvin Jones, demócrático, de Texas, sobre la posición bonancible en el problema.

Agregó Green: «Siempre hemos sentido el deseo de contribuir a dar nuestro sostén a Puerto Rico y su pueblo para todo mejoramiento y haremos cuanto en nuestras manos esté para llegar a ese fin».

Green manifestó también ambiguamente que «el distinguiría claramente entre el trato que debía darse al pueblo de Puerto Rico, como contra Cuba y otros países que no forman parte de los Estados Unidos».

ULTIMOS ACUERDOS DE LA COMISION QUE COORDINA LA INDUSTRIA AZUCARERA

En uno de los salones de la Cámara de Representantes se reunió ayer la Comisión Técnica que estudia la aplicación del Plan Trienal en lo que respecta a medidas de coordinación azucarera.

La sesión comenzó sobre las tres de la tarde y terminó después de las siete y media de la noche.

Concurrieron los señores ingeniero Amadeo López Castro, Secretario de Agricultura; senador José Manuel Casanova, representantes Germán S. López, J. Pardo Jiménez, Máximo Rodríguez y José Madrazo, hacendado Manuel Aspuro y colonos Aurelio Alvarez, Francisco Pando y Juan Belardi.

Excusaron su asistencia el Secretario de Defensa, general Montalvo, el senador Gonzalo del Cristo y el doctor Arturo Mañas.

Después de amplios debates «la Comisión —según la nota facilitada a los periodistas—adoptó acuerdos acerca de todas las disposiciones relativas a los puntos 1 y 2 de la legislación de coordinación de la industria azucarera que se refieren al derecho que se concede de moler todas sus cañas a los colonos que tuvieren un estimado para la zafra de 1937 inferior a 30,000 arrobas.

Entre las disposiciones aprobadas están las necesarias a producir el fondo de cuota indispensable para viabilizar el ejercicio de ese derecho.

«A ese fondo contribuirán con el 12% como máximum las cañas de administración y con el 6% como máximum las cañas de los colonos cuyos estimados sea superior a 500,000 arrobas. Tales tantos por cientos se deducirán de la cantidad total de cañas a moler, y no del estimado.

«Además y en cuanto esta provisión no fuere suficiente se deducirá a su mismo fin, y a todos los ingenios, un tanto por ciento igual de su cuota básica, que no exceda del 2½%.

Al abandonar la conferencia los señores comisionados se mostraron muy satisfechos del curso que está siguiendo la aplicación del Plan Trienal a los problemas azucareros, cuya solución está comprendida en el proyecto propiciado por el coronel Batista.

La Comisión se reunirá nuevamente esta tarde y continuará haciéndolo hasta dejar terminados sus trabajos.

Juzgan que Japón atacará a Peiping dentro de dos días

Se negocia una tregua, pero hay pocas esperanzas. Sigue hostil la actitud japonesa

PEIPING, julio 15. (AP).—En tren, camiones y a pie, enormes contingentes de fuerzas japonesas se dirigen al área de Peiping esta noche y los agregados militares extranjeros predicen que dentro de dos días se dará la batalla que permitirá a los japoneses entrar en posesión de Peiping, Tientsin y el ferrocarril que une ambas ciudades.

Continúan las negociaciones para una nueva tregua en Tientsin, pero no parece haber ningún arreglo en perspectiva.

Los militares extranjeros, que siguen con interés las concentraciones de tropas japonesas en Fengtai, creen que los japoneses no quedarán satisfechos con nada que no sea la ocupación de Peiping y la expulsión de todas las tropas chinas de la región.

A juicio de los agregados extranjeros, cuando el ejército japonés haya realizado sus objetivos, expulsará al ejército vigésimo nono del general Sung Cheh-Yuan.

Según se tiene entendido, las demandas que hacen los japoneses son las siguientes:

Retirada del ejército vigésimo nono de la región del Oeste de Peiping, donde la lucha comenzó el 7 de julio.

Una explicación por parte de los chinos y el castigo de los jefes responsables.

Control sobre todos los movimientos anti-japoneses.

Cooperación de China en los movimientos japoneses contra el comunismo.

El «President Garfield» tiene dos grandes banderas americanas pintadas en los costados

GENOVA, Italia, julio 15. (AP).—El «President Garfield» de la Dollar Line, entró hoy en puerto con dos enormes banderas de los Estados Unidos del tamaño de una casa, pintadas en sus costados, con el fin de que fueran fácilmente visibles a su paso por aguas españolas.

El «President Garfield» evitará pasar cerca de las islas Baleares y seguirá la costa marroquí, según informó uno de sus oficiales.

CUBA INVITA A LOS EE. UU. A LA CONFERENCIA PANAMERICANA DE CAFE

WASHINGTON, julio 15. AP.—El Gobierno de Cuba, por medio de su Embajada en ésta, anunció hoy que ha invitado al Gobierno de los Estados Unidos a que envíe delegados a la segunda conferencia panamericana del café que se celebrará en la Habana, el mes próximo.

La conferencia, que se inaugurará el nueve de agosto, «reunirá a todas las naciones de este hemisferio en una discusión acerca de los problemas que afectan al café y estudiará los medios de acrecentar el consumo mundial», según dice el anuncio de la Embajada.

«La agenda, que contiene once asuntos, comprende un estudio de la producción, consumo y distribución en los continentes americano y en otras partes.

«La primera conferencia del café se celebró en Bogotá, Colombia en octubre de 1936».

MARTINEZ FRAGA DIO UN BANQUETE AL NUEVO EMBAJADOR MR. WRIGHT

WASHINGTON, julio 15. (AP). El Embajador cubano, Pedro Martínez Fraga, ofreció hoy un almuerzo al nuevo Embajador americano en Cuba, J. Butler Wright, en la Embajada de Cuba, cambiándose los usuales brindis por la prosperidad y ventura de entrambos países; concurrieron además del personal de la Embajada, el Subsecretario de Estado, Benjamín Sumner Welles, el Embajador en Praga, Wilbur Carr, ex Secretario Auxiliar de Estado; Jefferson Caffery, Embajador en el Brasil; Oscar Díaz Albertini, delegado del Instituto Azucarero Cubano, el doctor Ramiro Guerra, también del Instituto Azucarero y otras personalidades.

Los E. U. venderán al Brasil 60 millones de dólares en oro

Con ese dinero crearán un Banco Central Brasileño y se evitará la fluctuación

WASHINGTON, julio 15. (AP.)—Los Estados Unidos acordaron hoy vender al Brasil hasta $60.000,000 de sus reservas oro.

Los funcionarios de ambos países dicen que el propósito del acuerdo es ayudar al establecimiento de un Banco Central en Brasil al mismo tiempo que controlar las fluctuaciones de las divisas monetarias de los dos países.

El Secretario Hull y Arturo de Souza Costa, ministro de Hacienda brasileño, también anunciaron haber llegado a una inteligencia para proteger los beneficios del tratado comercial entre los dos países «contra toda competencia extranjera subvencionada por los gobiernos.»

El Congreso ha invitado a los dignatarios de la nación para los servicios que se celebran en el Senado a la memoria del senador Robinson

WASHINGTON, julio 15. (AP.)—El Congreso citó hoy a los dignatarios de la nación para la ceremonia que se efectuará mañana junto al cadáver del senador Robinson, líder de la mayoría.

Las dos Cámaras aprobaron rápidamente una resolución invitando al Presidente, a los miembros del Gabinete, a los jefes militares, a los magistrados del Tribunal Supremo y a los enviados del cuerpo diplomático a los funerales que se celebrarán el viernes.

En el Senado se han recibido mensajes de condolencia de los gobiernos extranjeros.

Cerca de 50 senadores y representantes han reservado puestos en el tren especial que llevará el cadáver de Robinson a Little Rock, Arkansas, donde recibirá sepultura el domingo.

"No ceso de pedirle a la Virgen de la Caridad del Cobre que me proteja", dice el telegrafista del "Cantábrico"

La Cancillería ha redoblado sus esfuerzos para conseguir la conmutación de la pena. Ayer se envió un mensaje al Cónsul en La Coruña para que informe sobre la situación del procesado

La noticia lacónica recibida en la Secretaría de Estado sobre la situación del telegrafista Pedro Antonio Pérez y Pérez, que, como se sabe, formaba parte de la tripulación del vapor español «Mar Cantábrico» cuando este buque fué capturado por los nacionalistas en ocasión de que transportaba armas para los izquierdistas, ha movido a la Cancillería a reanudar sus gestiones sobre el particular.

El último mensaje cablegráfico del Cónsul de Cuba en la Coruña, señor Eduardo Alvarez, expresaba que las autoridades habían «denegado el indulto de Pedro Antonio Pérez y Pérez».

Interpretaciones del cable

Como quiera que la detención de Pérez y Pérez tuvo objeto en marzo del corriente año y rápidamente se hicieron gestiones a su favor desde Cuba —sin que el procesado fuera sujeto a merced de esas gestiones a consejo sumarísimo— se interpretó el hecho como que las autoridades nacionalistas habían decidido tener clemencia con el ciudadano cubano en cuestión.

Las noticias que, desde entonces, se recibieron en la Habana sobre la situación de Pérez y Pérez, fueron todas favorables en extremo. El detenido era objeto de buen trato y sus mismas cartas revelaban optimismo sobre su futuro.

Al llegar a la Cancillería el cable citado del Cónsul en la Coruña surgió la confusión sobre si la denegación de indulto se refería al indulto total, tras de la conmutación de la pena capital, o al de la pena de muerte por la de cadena perpetua.

Es este extremo confuso el que ha puesto en actividad a la Cancillería nuevamente, por lo que ayer envió el Subsecretario de Estado, doctor Miguel Angel Campa, un cable urgente al representante de Cuba en la Coruña, pidiéndole amplíe sus informes sobre el caso del telegrafista del «Mar Cantábrico».

Desde luego, se estima que la denegación de indulto se refiere al indulto total que permitiría el reembarque hacia nuestro país del compatriota Pérez Pérez. De ser así, Pérez y Pérez se habrá librado, en todo caso de ser pasado por las armas, que es lo que se quiere lograr.

Un cable de nuestro Director

A raíz de la detención del telegrafista Pérez, nuestro Director, doctor José I. Rivero, envió un cable al Ministro de Estado del Gobierno Nacionalista, radicado en Burgos a la sazón, recibiendo un cable de contestación que dejaba reflejar un estado de ánimo favorable a la solicitutd de clemencia.

Optimismo

Se espera que hoy el Cónsul Alvarez conteste el cable del Subsecretario de Estado, aclarándose la verdadra situación del telegrafista Pérez en todos sus extremos.

Existe optimismo en torno al asunto, creyéndose que —aún cuando las acusaciones que pesan sobre dicho ciudadano cubano son graves—las autoriades nacionalistas, que tan generosamente han venido atendiendo las demandas de Cuba, harán uso una vez más, de sus prerrogativas piadosas.

«Pido a la Caridad del Cobre que me proteja»

Alberto Pérez—hermano del telegrafista acusado— recibió ayer, en esta capital, una carta de su hermano Pedro, fechado en el Ferrol el día 14 de junio pasado.

En dicha misiva refleja su optimismo, y señala que pide a la Virgen de la Caridad del Cobre que lo proteja.

Lejos de los suyos, y en la soledad de su celda, el telegrafista del «Mar Cantábrico» invoca a la Patrona de Cuba, a la que le enseñaron a venerar en los días de su niñez...

Nos tratan admirablemente

La carta—por demás interesante—dice así:

«Mi querido hermano:

Me alegraré que al recibo de ésta, todos se encuentren bien. Yo, gracias a Dios estoy perfectamente.

Recibí tu carta la que me dió gran alegría al saber que todos están bien.

Aquí nos tratan admirablemente, nos dan buena comida y nos han ofrecido ropa interior, magnífica, así como jabón. De lo que estoy escaso es de cigarros.

Me alegro mucho saber lo que hasta el presente han hecho por mí, en esa, varias personas.

No dejes de hacer gestiones cerca del Comité Nacionalista Español de ahí, pues yo tengo muchas esperanzas de salir bien.

Le dices a nuestra querida madre, que un sacerdote que viene mucho por aquí, me trajo una estampa de la Virgen de la Caridad del Cobre, nuestra Patrona. Yo no he dejado de pedirle que me proteja.

Besos y abrazos para mi hijita y sobrinos, y también, con mi hondo cariño, para nuestra madre, Juana y Maruja, así como recuerdos para todos en general. Los abraza, tu hermano. (fdo.) **Pedro Pérez.»**

Lo que dice la hijita

La hijita del telegrafista del «Mar Cantábrico» se llama Yolanda. Es una niñita trigueña, graciosa, de 8 años de edad. Habla de su padre y expone: «Le voy a escribir una carta a papá, para que sepa que no lo olvido...»

Mientras tanto, la madre anciana llora, inconsolable. Y la esposa, mantiene una fe inquebrantable en que todo saldrá bien.

Agradecido al DIARIO y a los Nacionalistas

Alberto Pérez, el hermano del telegrafista, se muestra agradecido al DIARIO DE LA MARINA, a la Secretaría de Estado y al Comité Nacionalista, por las gestiones realizadas en favor de su hermano.

También la Asociación de Telegrafistas—que no ha cesado de laborar en favor del indulto de Pérez y Perez—se encuentra complacida por las atenciones dispensadas a sus gestiones.

DETUVIERON OTRO BARCO BRITANICO LOS FRANQUISTAS

MADRID, julio 15. (AP).—Un comunicado oficial dice hoy que el crucero nacionalista «Almirante Cervera» hizo varios disparos contra un buque mercante, que no pudo ser identificado, en los momentos en que intentaba entrar en el puerto de Santander, en la costa del Cantábrico.

El buque inglés se vió en la necesidad de abandonar rápidamente las aguas jurisdiccionales españolas y a desistir de hacer su entrada en el puerto.

Agrega que acompañaban al crucero «Almirante Cervera» los mercantes armados nacionalistas «Júpiter» y «Galerna».

Ayer, como se recordará, el «Almirante Cervera» apresó al vapor inglés «Molton» cuando intentaba entrar en Santander.

El Gobierno británico ha dado aviso a los buques mercantes ingleses de que no deben entrar en dicho puerto.

Roosevelt "desterrará" moralmente a los congresistas demócratas que no voten la modificación del Supremo

NEW YORK, julio 15. Exclusivo).—Amargado por la muerte de su gran amigo, el Senador Robinson, el Presidente Roosevelt, dice Daniel M. Kidney, de la Scripps-Howard Alliance, se dispone a «desterrar» a los demócratas que se oponen a sus ideas sobre la modificación del Tribunal Supremo.

Dice Kidney que Roosevelt atribuye la muerte de Robinson al dolor que le causó la intransigencia de los dirigentes demócratas en su lucha por derrotar el plan presidencial de modificar el sistema judicial.

La parte esencial de dicho plan se reduce a aumentar el número de jueces del Tribunal Supremo, nombrando un juez nuevo por cada juez actual que tenga más de 75 años de edad.

Los oposicionistas alegan que tal plan daría poderes dictatoriales al Ejecutivo por cuanto sometería el departamento judicial a la voluntad del Presidente.

Agrega Dickson que el Presidente está tan seguro de que el electorado aprueba su plan judicial, que ha dicho al Gobernador Townsend, de Indiana, que el Senador Van Nuys, de ese Estado, no será reelegido, porque aunque fuera postulado por el Partido en Indiana, el electorado no lo respaldaría.

Otros comentaristas creen también que el Presidente se dispone a retirar su apoyo moral a los congresistas o senadores que voten en contra de su plan, lo cual los admiradores fervientes de Roosevelt considera como un «destierro» político.

«Ningún candidato puede contar con una elección si no tiene la aprobación del Presidente», dicen.

BATALLONES ENTEROS DEL EJERCITO INTERNACIONAL DE MIAJA, HAN SUCUMBIDO

Hombres rendidos por el hambre y la fatiga, bajo la depresión moral de la derrota, es cuanto queda de la mitad del enorme contingente que lanzó el jefe marxista en una ofensiva que fué realizada sin previo estudio

24,000 BAJAS Y SESENTA AVIONES ABATIDOS ES EL RESULTADO ALARMANTE DE LA GRAN OFENSIVA

SALAMANCA, julio 15. Havas.. La radioemisora de los requetés comunica a las cinco de la tarde de hoy que las tropas del general Franco han rechazado los ataques de los rojos en todos los frentes de España y que han causado enormes bajas al enemigo en el frente de Aranjuez; en el sector de Móstoles, la ofensiva roja se ha estrellado, perdiendo muchos hombres y armamentos las tropas del general Miaja; se calcula que las bajas en la ofensiva de nueve días, de la parte de los rojos, han sido muy crecidas; de los 45,000 hombres lanzados al frente de combate, Miaja ha perdido cerca de 20,000, más de la mitad de ellos muertos.

El parte oficial del G. C. G. dice lo siguiente:

«Frente norte, sin novedad.

«Frente central: hemos sepultado más de 400 cadáveres enemigos, en la línea de Aragón. En el sector de Albarracín, tomamos varios centenares de fusiles, ocho ametralladoras, siete fusiles ametralladoras y gran cantidad de dinamita y granadas de mano; nueve milicianos se presentaron en nuestras líneas.

«Frente de Madrid: han sido rechazados todos los ataques enemigos; en la Cuesta de la Reina, al igual que en otras secciones del frente del Jarama, las bajas rojas son considerables.

«Ejércitos del sur: sin novedad».

El general Franco suscribió en el día de hoy un decreto declarando día de fiesta nacional el 18 de julio, por conmemorarse ese día el primer aniversario del estallido del movimiento revolucionario «contra la tiranía comunista».

Los soldados rojos que participaron en la ofensiva de Madrid están tan exhaustos que apenas tienen fuerzas para levantar el fusil

HENDAYA, Francia, julio 15. (Exclusivo). El corresponsal del periódico «Herald Tribune» de Nueva York en Madrid ha logrado hacer llegar a esta población un despacho, que se ignora cómo ha podido filtrarse por la tupida red de la censura oficial de la capital española, que ofrece una idea bastante completa de los acontecimientos en el frente del oeste de Madrid.

Los corresponsales de la prensa extranjera no han podido moverse de la ciudad de Madrid y han tenido que contentarse con enviar a sus periódicos «íntegramente» los comunicados oficiales del Gobierno, que no ha consentido que saliera de la capital de España otra clase de información acerca de los acontecimientos.

La aviación roja ha sufrido reveses. Ayer mismo fueron derribados dos aviones del gobierno y según noticias extraoficiales que han llegado a los corresponsales testigos presenciales del hecho anterior, las bajas de esa arma de guerra han sido considerables en la presente ofensiva.

Asegúrase que en varios de los encuentros habidos entre los aviones rojos y los nacionalistas, varios de los primeros fueron derribados por las ametralladoras de los segundos, que lograron salir ilesos de las acciones de guerra.

La actividad en la zona de guerra es intensa por ambas partes, registrándose frecuentes bombardeos en el frente.

Los rojos se concentraron ayer en Majadahonda y Villafranca del Castillo, muy cerca de la carretera del Escorial.

Las autoridades militares dicen que ha terminado la primera fase de la ofensiva, pero los observadores no aciertan a comprender cuál es el significado de esa declaración. Todos los informes que se reciben convienen en que las tropas rojas están totalmente agotadas después de ocho días de incesante lucha, en el curso de la cual los rojos hicieron gala de todos los recursos de que disponían.

Créese que, de no hacerse algo inmediatamente, por el alto mando marxista, la segunda fase pudiera ser aún más desastrosa que la primera, ya que cualquiera demora podría dar motivo a que los nacionalistas tomasen la iniciativa y decidieran desencadenar una contra-ofensiva contra las fuerzas de Miaja, que se han internado en un territorio que no ofrece medios para la consolidación de las líneas.

El corresponsal del «Herald Tribune» ha podido entablar conversación con uno de los soldados que ha estado combatiendo en el frente y que ahora está descansando en Madrid. Le confió que él y sus camaradas estaban, de pie, en una trinchera, muertos de cansancio, cuando vieron a un grupo de nacionalistas al alcance de sus fusiles, pero que estaban tan agotados que no se sintieron capaces de alzar sus armas para disparar con buena puntería contra tan visible enemigo.

SEVILLA, julio 15 (Havas).—Hablando en el día de hoy ante el micrófono el general Gonzalo Queipo de Llano confirmó que los rojos han experimentado bajas importantísimas en todos los frentes y que en el de Aragón principalmente sus pérdidas han sido muy graves.

En el sector de Albarracín las huestes de Valencia fueron destrozadas por la acción de los franquistas, que han conquistado importantes posiciones; los rojos huyeron abandonando gran número de cadáveres, armas y municiones en abundancia. Todas las posiciones que en torno de la plaza habían tomado los gobernistas fueron recobradas.

Termina diciendo el general que en el sector de la Cuesta de la Reina fueron derribados tres aviones rojos, pereciendo sus ocupantes.

La aviación franquista sigue siendo dueña del espacio, creyéndose que han sido por completo acabados los aviones rojos.

SALAMANCA, julio 15. (Havas).—El G. C. G. ha dictado a las 8 p.m. el siguiente parte sobre la marcha de las operaciones militares:

«Ejército del Norte, frentes de Santander, Vizcaya y Asturias: fuego de cañón y fusilería.

«Frente de León: fué rechazado un ataque de los rojos sobre Peña Salgada, sufriendo bajas gravísimas las tropas asturianas; una columna salida de Somiedo desalojó al enemigo de las posiciones que ocupaba y desde las cuales amenazaba las nuestras de Peña Salgada. En el terreno abandonaron doce cadáveres en la huída.

«Ejército del Centro, frente de Aragón: como consecuencia de los últimos encuentros los rojos sufrieron pérdidas muy importantes; enterramos 1.500 cadáveres hasta las primeras horas de la noche; tomamos gran cantidad de material de guerra.

«En el frente de Madrid, el ataque republicano fué rechazado con grandes bajas, en el sector de la Cuesta de la Reina.

«En el frente del Tajo, subsector de Guadalupe, rechazamos enérgicamente una tentativa de ataque.

«Frentes de Soria y Avila, sin novedad.

«Ejércitos del Sur: fuego de fusil y cañón.

«Aviación: derribamos seis aviones enemigos sin experimeutar baja alguna».

Los periódicos dicen que los aviones rojos han desaparecido casi por completo del frente de Madrid y que la única actividad que se les ha visto ha sido la de bombardear la retaguardia; dicen que un aviador que, con un paracaídas se arrojó de un aparato, ha informado que ayer los rojos perdieron cinco máquinas y que Indalecio Prieto y «La Pasionaria» estuvieron en el frente con el fin de alentar a los rojos, que se han desmoralizado con los últimos quebrantos.

Se sabe que la brigada internacional que realizó el ataque de Brunete quedó arruinada por completo siendo retirados los supervivientes para un sector más tranquilo, sobre la Sierra de Guadarrama. Para sustituirla fué enviado el batallón «Largo Caballero», que también fué destrozado por la metralla nacional, en el frente N. O. de Madrid.

FRENTE DE MADRID, julio 15. (Havas).—Las estaciones radioemisoras de los nacionalistas y los requetés comunican que habían tenido que interrumpir sus emisiones debido a las necesidades del servicio; pero hoy las reanudan ya que han desaparecido los motivos que había para su inactividad.

Confirman entrambas estaciones, que las pérdidas de los rojos han sido enormes en los combates de estos días en los sectores de Brunete y Villanueva del Pardillo; elogian a la aviación que ha reconquistado el espacio, abatiendo 60 aviones rojos. Declaran que la aviación enemiga ha sido por completo arruinada y que no queda la menor posibilidad de que logre rehacerse.

Franco suscribe un convenio comercial con el Tercer Reich

SALAMANCA, julio 15. (Exclusivo).—Después de anunciarse oficialmente que la Junta Militar encabezada por el Generalísimo Franco acaba de firmar un pacto comercial con el Tercer Reich, de acuerdo «con las necesidades económicas de ambas naciones», el alto mando ha declarado que la ofensiva de los madrileños se ha convertido en una carrera y que el ejército franquista cerca de Madrid «está en mejor situación que nunca».

El pacto comercial da a Alemania prerrogativa de adquirir materia prima en España, especialmente en las minas vascas y en otras regiones de la España nacionalista, que anteriormente estaban en manos de la Gran Bretaña.

Nuevos aviones en cantidades considerables, nuevos cañones, hotwitzers y obuses han sido preparados en Salamanca y Burgos para la contraofensiva en grande escala que se prepara contra Madrid y otros sectores.

Anuncia Rusia que son quemados los campos de trigo

El Gobierno acusa a los miembros de una banda de Trotzkistas como autores

MOSCU, julio 15. (AP).—Los periódicos soviéticos informan hoy que los enemigos del agrarismo colectivo han incendiado distintos campos de trigo en la Ukrania y en Crimea y que «una partida trotzkista» ha echado a perder centenares de toneladas de alimentos destinadas a los obreros ferroviarios.

El periódico «Izvestia» dice que los agricultores colectivos han extinguido muchos incendios en los campos de trigo durante las últimas semanas, pero que 150 acres de trigo no maduro fueron destruídos en la provincia de Ordjonikidze y que en otros distritos han sufrido igual suerte extensos campos.

Los administradores de las granjas colectivas son censurados por la prensa debido a que no impidieron los incendios y el jefe de una estación de tractores es censurado porque no dió facilidades a los extinguidores.

El periódico «Gudok», órgano de la Comisaría de Comunicaciones, acusa a V. Dovnoko, manager de los talleres de Makhachkala del Ferrocarril de Ordjonikidze, y a siete individuos más a los que consideran miembros de la banda de «Trotzky».

M.E.C.D. 2016

NO PODRAN SACARSE A OPOSICION LAS CATEDRAS TITULARES DE DERECHO MERCANTIL Y PROCESA

CONSTITUIDA CON GRAN ENTUSIASMO LA "ASOCIACION PRO MEJORAMIENTO DE MARIANAO"

FUE CREADA POR SUGESTION DEL ALCALDE DE ESE TERMINO Y PRONTO EMPEZARA A ACTUAR

Velará por el progreso cultural y material del vecino pueblo. Repuestos todos los bomberos. Se perseguirá a los comerciantes que defraudan de mala fe al Municipio

MARIANAO, julio 15. DIARIO. Habana.—El alcalde municipal, señor Pedro Acosta, con sus auxiliares Pedroso y Guillot, se reunió con todos los presidentes de sociedades de esta localidad para constituir la «Asociación Pro Mejoramiento de Marianao». Después de dar a conocer los fines que tendría la citada asociación, expresó el alcalde que todos los marianenses deben realizar una campaña a favor del pueblo, ya que ello redundará en beneficio de todos. Se procedió a nombrar el vicepresidente y secretario, así como las comisiones que han de actuar, que son las siguientes: Prensa y Propaganda, César San Pedro; Hacienda, Manuel Sánchez; Sanidad, doctor Rodríguez Barquín y Tony Calvés; Obras Públicas, doctor Antonio Moreno de Ayala; Cultura, José García y Arturo R. de Carricarte; Industria y Comercio, Bernardo García y Fernández Roncero.

Ratificados en sus puestos los bomberos

El alcalde Acosta ratificó en sus puestos a todos los miembros del Cuartel de Bomberos de Marianao, los que habían quedado cesantes hace días. El jefe de este departamento ha informado que hará algunas modificaciones y lo reorganizará.

Multado por la Junta de Amillaramiento

El jefe del Negociado de Amillaramiento, Raúl Guillot, manifestó que M. Catabile, vecino del reparto Almendares, tiene una casa alquilada en 85 pesos, la que declaró en la Junta de Amillaramiento como devengando 30 pesos, por lo que será multado de 100 a 500 pesos.

Herida de gravedad

Hoy fué asistida en el Centro de Socorro por el doctor Mendoza, de lesiones diseminadas por el cuerpo, de carácter grave, Pura Fernández Estrada, de 35 años de edad, vecina de Tercera número 75, en el reparto Almendares, la que declaró al vigilante Gallo que su esposo Gerardo Sánchez, del mismo domicilio, con el que tuvo un disgusto, colérico, la golpeó con el cabo de un machete.

Varias causas elevadas a la Audiencia

El juez de Instrucción, doctor Esquivel, remitió a la Audiencia de la Habana las causas 150, 159, 158, 269, 303, 317, 368, 370 y 377, de 1937, de la secretaría de Pedro Santos Ortega, por haberse terminado en el Juzgado.

Se hirió al descorchar una botella

Rafael Martín Martín, de 43 años, vecino de Castillo 13, fué asistido por el doctor Calvés, en la casa de so socorro, de una herida en la mano izquierda, que se causó al descorchar una botella.

Hace quince días no sabe de su hija

Ante el sargento Benítez denunció en la Jefatura de Policía Felina Carrera Hernández, de 39 años, vecina de Las Yaguas, que hace quince días entregó su hija Paula Miranda a su esposo E. C. Clemente Miranda Alderete, no teniendo más noticias de ella, temiendo le haya ocurrido alguna desgracia.

Se fracturó un brazo

Alberto Muñoz Montalvo, natural de El Cano, de 14 años, residente en Padres 3, se fracturó un brazo jugando a la pelota en un solar yermo, siendo asistido por el doctor Calvés.

Varios asiáticos viciosos, al Mariel

Hoy fueron trasladados al hospital del Mariel los asiáticos José Lou, José Bon, Luis Bon y José Bon, los que fueron detenidos por la Policía por ser viciosos. Reconocidos por los médicos, éstos certificaron que presentaban síntomas de haber fumado opio.

Le cayó un ventilador en la cabeza

Eugenia Tramasayues Méndez, de 15 años, vecina de C y 12, sufrió lesiones graves en la cabeza al caerle un ventilador, casualmente.—Armando Martínez, corresponsal.

ARMONIAS

EL DESEMPLEO

El representante por Matanzas, ingeniero Francisco Ducassi, es un hombre honrado a más de inteligente y laborioso. Un humanófilo que ha consagrado ciencia y paciencia al estudio del pavoroso problema del desempleo en el mundo, y que ha formulado un plan, que nuestro Congreso hizo suyo, para suprimir esa calamidad del desempleo mundial por reducción de las horas de trabajo. El plan Ducassi, que me parece excelente en cuanto a lo específico de la desocupación, es demasiado conocido en Cuba para que yo me detenga a explicarlo ahora.

Su filosofía es que si se ha optado por restringir la producción para obtener, como se ha obtenido, un aumento en el valor de los productos —nuestro azúcar, por ejemplo—debe procederse de igual manera restringiendo la superproducción de **horas de trabajo** por medio del acortamiento de las jornadas en éste, a fin de aumentar el valor de esta **mercancía**, (trabajo) y distribuirla de modo que puedan obtener ocupación todos los hombres aptos para ello.

Este valioso legislador, hombre de números y de corazón a la vez, dedicado en cuerpo y alma al apostolado de la supresión del desempleo, ha tenido la amabilidad de poner en mis manos un ejemplar de su último folleto que contiene antecedentes, legislación, opiniones y comentarios acerca de su plan.

En nuestras conversaciones él sostenía que el desempleo es el primordial motivo de la vigente crisis económica mundial, y para vencer mi resistencia a concederle tal primacía a este fenómeno me recomendó estudiar la argumentación de su tesis inserta en el folleto, y que luego opinara públicamente en esta sección.

En efecto, el folleto prueba, de modo que me parece insuperable, la viabilidad de su método para suprimir el desempleo; pero no demuestra que el desempleo sea la causa principal de la tremenda depresión de la economía mundial ni que con la supresión del desempleo se resuelva este gran problema internacional.

Y es que, a juicio mío, el desempleo no es causa, sino efecto. No es antecedencia, sino consecuencia.

El desempleo es **uno de los resultados** de la anarquía existente en el comercio nacional y en el internacional, anarquía consistente en la falta de racionalización, coordinación y cooperación comerciales dentro de cada país y entre las naciones; originada en las rivalidades políticas, los monopolios de materias primas, los proteccionismos, las codicias nacionales e internacionales; suscitada por un sistema comercial que no es de servicio y beneficio humano, sino de extorsión y lucro privado, nacional e internacional.

De aquí que yo prefiera el Plan Norman, el cual, yendo directamente contra esa anarquía responsable de la depresión económica mundial, propugna, **como primera providencia**, el establecimiento del Comercio Internacional Público basado en un cierto grado de control gubernamental del comercio interior y exterior de cada nación, que haga posible esa cooperación racionalizada en la producción, distribución y consumo de los productos del mundo, lo que traería como consecuencia, entre otras varias, la supresión del desempleo.

A mi entender y en el de Norman, la anárquica situación de la economía dentro de las naciones y en el conjunto internacional, no se puede remediar con solamente reducir las horas de trabajo a fin de dar ocupación a un mayor número de brazos, ni aunque se le diera trabajo a todos los brazos desocupados, puesto que la falta de coordinación y cooperación en las distintas funciones económicas dentro de cada nación y de las diversas naciones entre sí, subsistiría.

La clara inteligencia de Ducassi lo sabe, y tan lo sabe, que en los apartados C y D de su plan provee, muy atinadamente, para algo que no es mera reducción de horas de trabajo, sino que constituye la médula del problema: la cooperación económica internacional en la producción, distribución y consumo, es decir, lo mismo que Norman propugna como paso primero y principal, y que tendrá por consecuencia la supresión del desempleo, si dentro de este esquema de Norman se aplica la reducción de la jornada de trabajo como la propone Ducassi.

Ducassi coincide esencialmente con Norman en los elementos de su plan, sólo que, a mi parecer, yerra al discernir entre causas y efectos, confiriendo al desempleo categoría de causa, cuando no es más que un efecto.

Creo que si nuestro Gobierno tantea la opinión internacional acerca de esta interesante resolución del Congreso cubano debida al ingeniero Ducassi, pronto se recibirán de las cancillerías objeciones como las que dejo consignadas correspondiendo a la solicitud de mi opinión que me hiciera el modesto e ilustrado legislador matancero, deferencia que le agradezco muy de veras.

Gustavo E. URRUTIA.

Al estimarse probado por el Juez que varios comerciantes defraudaban a una entidad, los procesa por estafa

Se relata que dos hermanos se confabularon con otros dos para no cumplir sus compromisos con la sociedad americana. Se afirma que uno de los acusados dijo que era insolvente

El Juzgado de Instrucción de la Sección Primera, ha dictado auto de procesamiento contra los comerciantes de nacionalidad polaca Eisik Katz Grensberger, su hermano Herman, de los mismos apellidos, Isidoro R[illegible] y Moisés Baldas, a los que ha fijado fianza de $300.00 a cada uno para gozar de libertad provisional, señalando la suma de $3,000.00 en metálico para las responsabilidades pecuniarias que en definitiva pudiera imponérseles por razón de la causa. Esta es radicada por dos delitos de estafa, uno del artículo 558 en relación con el número primero del 559 en cuanto a dichos dos hermanos, y otros del número segundo del artículo 562, todos del Código Penal, respecto a Eisik Katz, Rab y Baldas.

Dice el Juzgado en sus resultandos que puestos de acuerdo dichos Eisik y Herman Katz, el primero de ellos aparentó ser dueño del establecimiento de víveres «La Bodega Cubana», sito en Cuba, 109, esquina a Acosta, y compró a la entidad norteamericana Grevatt Brothers Inc., de New York, de la que es cesionario el acusador particular doctor Jorge D. Perera, letrado de esta capital, diversas mercancías destinadas a surtir el establecimiento, por la suma de $1,842 con 51 centavos, extendiendo varias letras de cambio, con vencimiento en los meses de abril, mayo, junio y agosto 31 de 1932, octubre y diciembre de ese mismo año y febrero 28 de 1933. Dichos hermanos, —sigue diciendo—, continuando su plan delictuoso, disolvieron la sociedad por la cual se regía el establecimiento ya dicho, del que era uno de los dueños Herman Katz, quien para realizar tal disolución otorgó poder a su hermano Eisik, con amplísima facultad.

Y continúa relatando el Juez que Eisik, con el fin premeditado de declararse insolvente y no pagar la deuda que legítimamente había contraído con la Grevatt, con el carácter falso de dueño del establecimiento en cuestión en la fecha en que compró las mencionadas mercancías, para completar el plan delictuoso que se había trazado, se puso de acuerdo con Isidoro Rab y Moisés Baldas, e hizo que el primero de ellos le estableciera juicio ejecutivo para el cobro de una letra librada por Eisik por poder de su hermano Herman, por la suma de $4,000.00, a la orden de Rab, cuyo documento era simulado y con el único objeto de burlar a sus acreedores, cuyo juicio siguió, en el Juzgado de Primera Instancia del Norte de esta capital, hasta su normal terminación, en el que se embargó el aludido establecimiento como bien perteneciente al deudor, designándose depositario del mismo a Moisés Baldas. En definitiva, el ejecutante remató y se adjudicó el referido bien, formando después nueva sociedad simulada el Isidoro Rab y el Moisés Baldas para la explotación de la citada bodega, perjudicándose con ese procedimiento delictuoso al querellante doctor Jorge D. Perera, a quien le fué cedida por los señores Grevatt Brothers Incorporated el mencionado crédito, toda vez que al interponer el correspondiente juicio en el propio Juzgado, no pudo dicho querellante cobrar su legítimo crédito por la actuación maliciosa de los querellados.

El defensor de Olga Galiana en sus conclusiones provisionales, refuta las acusaciones hechas por el Fiscal

Estima infundados y faltos de base los cargos que formuló el letrado acusador. Como prueba pericial solicita que se exhiba una película que demuestra cómo se suicidó Andrea

Adelanta a pasos agigantados el proceso por la muerte de Andrea Barrios Fernández y puede que el juicio oral de tan resonante suceso se celebre a fines de este mes o comienzos del próximo agosto, o sea, durante el período de vacaciones Tal cosa le permite augurar el que ya el doctor Rogelio Sandrino Moreira, defensor de la señora Olga Galiana Salazar, ha formulado sus conclusiones provisionales, que mantendrá definitivas, como lo ha hecho ya también el doctor Jesús A. Portocarrero, que aboga por el doctor Fidel A. Caíñas. Sólo faltan para que se señale dicho acto.

Ayer presentó sus citadas conclusiones el doctor Sandrino y de las mismas damos a conocer los puntos esenciales. En ellas afirma el letrado que no hubo homicidio, que se trata de un suicidio, y que, en consecuencia su patrocinada no ha cometido ningún delito, por lo que debe ser absuelta.

Demos a conocer a nuestros lectores cómo relata el doctor Sandrino los hechos, y las pruebas que presenta, aparte de las del fiscal y acusador doctor Joaquín Velasco que hace suyas:

PRIMERA: Impugno por igual la relación de hecho del Ministerio Público y la del Acusador Privado porque ambas carecen de todo fundamento en la realidad y en el sumario, construyéndose un drama sin elementos de ninguna índole, sin móviles conocidos ni explicación alguna.

En efecto: el señor Fiscal de modo terminante expresa que los móviles son desconocidos y el Acusador Privado esboza el motivo pueril de que el origen de la tragedia que él crea pudiera ser la resistencia de los esposos Caíñas-Galiana para que la desventurada Andrea Barrios Fernández abandonara su casa y es tan falaz este motivo que el propio Acusador lo abandona consignando que quizás pudiera ser otro «no precisado debidamente».

Mientras no sean orates los protagonistas, es difícil convencer a nadie de que un crimen se realice sin motivo alguno; pero aún la ausencia del motivo, especulando en el área del absurdo, sería más admisible que atribuir la comisión de un hecho de esta naturaleza a la circunstancia baladí de no perder un huésped que paga la irrisoria suma de cuarenta pesos mensuales a un matrimonio que devenga sueldos del Estado por más de trescientos pesos al mes.

Esta representación sostiene que la tesis del suicidio se funda en elementos extraídos de los mismos hechos y en todas las inmensas posibilidades de un acto de involución tan frecuente como la tendencia al suicidio, mientras la hipótesis del homicidio es un inconsistente y simple conjunto de conjeturas dirigido a mixtificar o a desconocer la vida y la muerte de Andrea Barrios y Fernández.

SEGUNDA: Los hechos sumariales constituyen un suicidio.

TERCERA: No existe participación ni responsabilidad alguna en cuanto a mi representada la señora Olga Galiana de Caíñas.»

«OTROS SEGUNDO: Como más prueba, ésta defensa propone la pericial gráfica consistente en la exhibición de una película, expresamente producida por esta defensa, en la que se demuestra la forma en que se suicidó la señorita Andrea Barrios y Fernández, película que fué dirigida por los señores doctores Esteban V. Castillo e Ingeniero Rafael Fernández Ruenes, vecinos del Vedado, en Línea 84 esquina a Paseo y F, número 11, respectivamente, a quienes al propio tiempo se proponen como peritos que expliquen a la Sala la significación de la película durante la proyección de la misma, proyección que se efectuará durante la celebración del juicio oral en la oportunidad que la Sala designe.

Esta película es de un subido valor científico y para producirla fué seleccionada una modelo que pesaba 140 libras y tenía una estatura de un metro setenta centímetros, peso y longitud que corresponden exactamente a las del cadáver de Andrea Barrios Fernández».

Continuó el juicio por el asalto a las oficinas de los Omnibus, siendo desfavorable para 3 de los acusados

Siguieron acumulando cargos contra Feria, Sanjurjo, y el apodado «Cotorrita». Este juicio continuará el lunes. Se da por terminado un pleito dando la razón a una sociedad

Una sesión más celebró ayer el Tribunal de Urgencia en el proceso contra Armantino Feria y cinco acusados más por el asalto y robo a las oficinas y garage de los Omnibus Aliados, de Concordia número 186. Declararon los chauffeurs de la ruta 32, Dionisio Díaz Valle y Francisco Fernández Valle, los que reconocieron a dicho Feria, a Rómulo Hernández de la Noval y a José Sanjurjo, o sea a tres de los encartados, como los autores del asalto, en el que tomaron parte cuatro, por lo que uno se encuentra prófugo.

El Tribunal, en vista de que se necesita la declaración del cabo del Ejército Constitucional, José Ramón Pérez Linares, que ha rendido amplio informe sobre los hechos, suspendió el juicio para continuarlo el próximo lunes, a las nueve de la mañüana.

Cuatro juicios orales celebrados ayer en la Audiencia

Contra Ana Sánchez Moreno, por hurto de efectivo y prendas a Oscar Alcázar y Plácido Cantón, manteniendo la acusación el fiscal y pidiendo más de nueve años de prisión correccional; contra Luis Cárdenas Uribe, por delito contra la salud pública; y contra Antonio Won y Manuel González Brey, por el mismo delito anterior, manteniendo contra todos el fiscal la acusación.

Las últimas conclusiones del Ministerio Público

Un año, ocho meses de prisión correccional, para Clemente Benítez Alemán, por atentado a agente de la autoridad; un año, ocho meses y veintiún días de prisión, para Eleuterio García Pérez, por lesiones graves a Elías Socacho; seis meses de arresto y multa de 500 pesos y seis meses de arresto y multa de 300 pesos para Plácido López Roselló, por tráfico de drogas; y por rapto, un año, ocho meses y veintiún días de prisión, para José Gibert Font.

Sin lugar la demanda de Enrique Berenguer contra los señores Ulloa

La Sala de lo Civil del Tribunal Supremo, con la ponencia del magistrado doctor Gabriel Pichardo Moya, ha confirmado en todas sus partes la sentencia de la Sala Primera de lo Civil de la Audiencia en la demanda de mayor cuantía en cobro de pesos, seguida por Enrique Berenguer Bosque, comerciante y propietario de esta capital, contra la sociedad mercantil regular colectiva F. Ulloa y Compañía, representada por sus gerentes, los señores Ulloa y Ferro, sucesora de Tolksdorff y Ulloa. La Audiencia, como lo instara la doctora Aurora Castro Solozábal, letrado director de la entidad demandada, que estuvo representada por el procurador Rafael Castro Solozábal, confirmó, a su vez, el fallo del Juzgado de Primera Instancia del Norte, que desestimó la demanda en todas sus partes, declarando con lugar la excepción de falta de acción alegada por la doctora Castro Solozábal, con las costas a cargo del actor, pero sin declaratoria de temeridad ni mala fe.

Sobreseída una causa

La Sección Segunda de la Sala de Vacaciones de la Audiencia dictó resolución en la mañana de ayer, sobreseyendo en el proceso que se iniciara a virtud de las acusaciones que se hicieron a los integrantes de la entidad Lauderdale Estate Inc., de Fort Lauderdale, en la Florida, Estados Unidos de América, entre ellos el presidente Mr. Croisant, y el secretario Mr. Sugarman. Estos fueron acusados del delito de estafa, apareciendo, según el informe que la Policía Secreta rindiera al Juzgado de Instrucción de la Sección Segunda, que dicha entidad defraudaba a los suscriptores del plan de sorteo por ella establecido para obtener solares en terrenos situados en las cercanías de esa población floridana. Pero si bien la Secreta informó en contra de dicha entidad, la Policía Judicial y el Servicio de Inteligencia Militar, fundados en el informe rendido por los comisionados cubanos que se trasladaron a la Florida y sobre el terreno investigaron, dijeron que no había tal fraude y que los terrenos existen positivamente, cumpliendo la Lauderdale Estate Inc., con todos sus compromisos; esto, unido a la prueba testifical, pericial y documental aportada al sumario por los defensores de los acusados, doctores Wolf E. Klawans y Manuel Menéndez Aponte, produjo el sobreseimiento de que ahora hablamos. Este fué pedido por el propio Ministerio Fiscal, que, después de un análisis de las fojas sumariales, convino en que no existían ni siquiera indicios del delito acusado. Firman la resolución de la Audiencia los doctores Leopoldo Meruelos, Enrique Mazas y Juan Manuel Navarrete. Los señores Croisant y Sugarman nunca fueron procesados.

Los casos que Urgencia tiene señalados para hoy

Para hoy el Tribunal de Urgencia tiene señalados estos casos:

Contra Rómulo Hernández de la Noval y Armantino Feria Pérez, por atentado a agente de la autoridad y tenencia de pertrechos de guerra; son, como se observa, dos de los acusados en el asalto y robo a que hemos hecho mención anteriormente.

Contra José Milián Leyva, ex alcalde de Victoria de las Tunas, por asociación ilícita, conspiración para la rebelión, tenencia de armas y tenencia de pertrechos de guerra.

Y contra Eloy Rodríguez Sánchez y José Manuel Pérez Dueñas, ambos por tenencia de arma.

AMENAZAS

El vigilante 1,004, B. Aparicio, de la Segunda Estación, arrestó a Augusto Herrera Guiró, de 30 años y de Egido 81; Bartolomé Rodríguez, de 39 años y de Animas 148 y Eugenia Mena Pulido, de 22 años y del domicilio del primero, por haberlos sorprendido, cuando Herrera amenazaba a Eugenia con un cuchillo, porque ella se negaba a aceptar las proposiciones amorosas que le hace y Rodríguez, porque en el acto de la detención, Herrera le entregó una peseta falsa.

Shirley Temple

La más pequeña de las grandes artistas de la pantalla, la encantadora Shirley Temple, ídolo de los niños y admiración de los mayores, aparecerá el próximo Sábado en la

COLECCION DE ESTRELLAS DEL CINE

que AVANCE está regalando a sus lectores con el número especial de ese día de la semana, integrado por la edición habitual, el magazine de muñequitos en colores y la REVISTA ROSA.

Un extraordinario número de peticiones en tal sentido, mueve a AVANCE a insertar, nuevamente en su Colección de Estrellas la foto de la diminuta e ilustre artista de la pantalla, cuyos admiradores forman legión.

Este esfuerzo editorial—la Colección de Estrellas del Cine—lo realiza AVANCE con el concurso del JABON CANDADO.

En violento choque resultaron heridos 7 de los pasajeros

El motorista y el chofer fueron detenidos. Ocurrió en 12 y 19, en el Vedado

En la esquina de 12 y 19, en el Vedado, tuvo lugar en la mañana de ayer un violento choque entre un ómnibus de la ruta 32, que conducía el chofer Oscar Estrella Pérez, vecino del Cotorro, y el tranvía número 615, de la línea de Vedado-Avenida Menocal, que guiaba el motorista Antonio Carbonero.

Los heridos

Por efecto de la colisión resultaron heridos los pasajeros del ómnibus nombrados Rafael Alfonso Martínez, de 39 años de edad, vecino de Jesús Peregrino 20, músico de la Academia Sport Antillano, que recibió lesiones de carácter grave; José Antonio Ponce Chacón, de 23 años, con domicilio en Candelaria 79, en Guanabacoa, leve; Manuela Rabasa, del mismo domicilio que el anterior, leve; Ruperto Lázaro Duane, de 28 años, vecino del reparto Jacomino, leve; Evaristo Ribot Barba, de 32 años, de 12 entre 1a. y 3a., en el reparto Miramar, menos grave; Bernardo Landa Rosín, de 55 años, de Esperanza 41, leve; y el chofer Estrella, que también recibió lesiones de carácter leve.

Las actuaciones

Según aparece de las actuaciones iniciadas por el capitán Mudarra, al mando de la Novena Estación, tanto el motorista como el chofer mencionado fueron culpables del accidente.

El teniente Hernández, que tripulaba el carro perseguidor número 43, con fuerzas a su mando, recogió los heridos y los condujo al Segundo Centro de Socorro, donde fueron asistidos por el médico de guardia, doctor Ortega.

Con todo lo actuado se dió cuenta del hecho al Juez de Instrucción de la Sección Cuarta, con presentación del chofer Estrella Pérez y del motorista Carbonero.

CARTAS AL DIRECTOR

La Habana, Julio 4 de 1937.
Dr. José I. Rivero, Director del DIARIO DE LA MARINA.

En junio del año 19 se promulgó una ley, creando el Retiro Civil y para disfrutar de la jubilación voluntaria se exigían 20 años de servicio y 55 de edad o 25 de servicios y 50 de edad, descontándoseles a los empleados el 3 por ciento de sus haberes.

Al amparo de esa Ley se jubilaron muchas personas que sólo habían contribuído al fondo del retiro con el descuento del 3 por ciento de sus sueldos durante dos o tres años, ya que se empezaba a contar el tiempo de servicio a partir del primero de enero de 1899. A pesar de haber contribuído con exiguas cantidades a ese fondo, cantidades que apenas llegaban a 300 pesos, han percibido hasta el día de hoy, muchos de esos jubilados, más de 20,000 pesos.

Más tarde se aumentó el tipo del descuento al 5 por ciento.

Posteriormente, o sea en diciembre el 35, la Provisionalidad aumentó en diez! —como quien no dice nada! —los años para disfrutar de la jubilación voluntaria.

Por virtud de la Ley de la Provisionalidad se dan casos tan peregrinos como los siguientes:

Un individuo que tiene 26 o 28 años de servicio y 55, 60 o 70 años de edad y queda excedente o cesante, se mueren de hambre él y su mujer a pesar de tener muchos años de edad, muchos más años de servicio y haber contribuído con muchas mayores cantidades al fondo del retiro que los anteriormente jubilados.

Un individuo después de 25, 27 o 29 años de servicio es dejado cesante y fallece, su mujer no tiene derecho a pensión, se muere de hambre. El dinero que se le ha retenido de su sueldo ha servido para que otros, con mucha menos razón que su mujer, sigan disfrutando de las jubilaciones adquiridas con mucho menos esfuerzo.

Un individuo a quien se acaba de nombrar en la plaza de la persona a que nos referimos anteriormente, sufre un accidente y muere; la mujer de ese individuo que no ha prestado servicio ni durante 24 horas y que no ha contribuído ni con un solo centavo al fondo de retiro, tiene derecho a una pensión equivalente al 50 por ciento de su sueldo.

Para evitar estas terribles anomalías la Cámara de Representantes votó un proyecto de ley, exigiendo 25 años de servicio y 55 de edad o 20 de servicio y 60 de edad para poder disfrutar de la jubilación voluntaria. Es decir aumentó en cinco los años que se exigían por la primitiva ley, rebajando, por lo tanto a 5 los 10 que aumentó la Provisionalidad.

Ese proyecto de está pendiente de aprobación por el Senado hace más de siete meses, hallándose en el trámite de dictamen por la Comisión respectiva.

¿Qué motivo hay para que no se apruebe ese proyecto de ley tan justo, tan honesto, tan humano y tan equitativo? ¿Qué razón hay para que ese proyecto no se convierta en Ley de la República?

Es justo que para que un cubano disfrute de determinado beneficio se le exija como uno y a otro cubano para disfrutar de los mismos beneficios se le exija como diez?

Se habla mucho en estos tiempos de injusticia social. Y, esto, ¿qué es?

De usted atentamente,
Manuel Echenique,
S/c Carmen 4.

DETERMINAN LOS ESTATUTOS QUE SOLO AFECTA ESA MEDIDA A LAS LLAMADAS AUXILIARE

Lo mismo sucede con las Cátedras de Civil, Segundo y Tercer Curso, Legislación Obrera, Teoría General, etc. Señalada la fecha para los exámenes de la Facultad de Educación

La cátedra titular de Derecho Mercantil y de Derecho Procesal no serán sacadas a oposiciones en la Facultad de Derecho Civil de la Universidad, según se llegara a decir erróneamente por algunos colegas, como tampoco han de sacarse a oposición las cátedras titulares de Legislación Obrera e Industrial, Civil segundo y tercer cursos de la propia Facultad, ni las de Teoría General del Estado, Derecho Constitucional y Derecho Administrativo primero y segundo cursos, de la Facultad de Ciencias Sociales, Políticas y Económicas.

Por disposición de los Estatutos que rigen en la Universidad sólo se podrán sacar a concursos-oposiciones las cátedras que se encontraban vacantes al dictarse los mismos,, y en aquella portunidad estaban todas ellas atendidas por los profesores auxiliares, que la ocupaban interinamente y que han pasado, al amparo de dicha disposición legal, a ocuparlas en propiedad.

Se podía señalar como una excepción la cátedra titular de Derecho Procesal, que acaba de quedar vacante con motivo del fallecimiento del doctor Ricardo Dolz, pero en los propios Estatutos también se consigna, con relación a la carrera profesoral, que al vacar una cátedra titular pasará a ocuparla el auxiliar de la misma de existir uno solo y de haber varios el que resultare triunfante en los concursos de expedientes que se llevaren a efecto entre los mismos.

Y la cátedra de Derecho Procesal de la Universidad de la Habana sólo tiene un profesor auxiliar.

Resulta, pues, incierto—según nos declaró ayer el propio doctor Ramón Zaydín, profesor titular de Derecho Mercantil—que él y el doctor Pedro Cué, profesor auxiliar de Derecho Procesal, concurriesen a la Universidad a tratar sobre estos particulares, alrededor de los cuales se puede decir que no existen dificultades de ningún género.

Soy profesor auxiliar, por oposición, de Derecho Mercantil y he venido ocupando la cátedra titular interinamente. No he reclamado aún los derechos que me asisten a ser titular en propiedad — nos dijo—pero no obstante mis obligaciones como senador, concurro diariamente a la Universidad, a la que pertenezco de corazón, a explicar la asignatura, clara e intensivamente, como corresponde a un profesor consciente de sus deberes. Soy, pues, y seré profesor de la Universidad mientras cuente con el respeto y el cariño de mis alumnos, ya que de otra manera no lo sería.

Tanto el doctor Cué como yo asistimos al despacho del Rector, ingeniero José Manuel Cadenas, a informar sobre las leyes relativas a la Universidad que fueron votadas por el Senado en días pasados. Una de ellas concediendo un crédito especial para el pago de la matrícula a aquellos estudiantes pobres a quienes les hubiese sido denegado el beneficio de la matrícula gratis.

Y no dijo más.

Tal parece que hubo con relación a dicho asunto una simple confusión. No existe incompatibilidad entre los cargos de legislador y profesor, pero hay un precepto constitucional por el que los legisladores no pueden presentarse a oposiciones a cátedras en los centros de enseñanza durante su mandato, con objeto de dejar completamente desvanecida toda sombra de presión política a esos efectos.

Conocedores de ese extremo, algunas personas, sin tener en cuenta las disposiciones de los Estatutos Universitarios, estimaron que los profesores Zaydín y Cué, que son senadores de la República, no encontraban imposibilitados de concurrir a unas oposiciones.

Pero es el caso que, de no encontrarse amparados por los propios Estatutos Universitarios y tener que hacerlo así, no se hallarían invalidados para ello, pues ambos obtuvieron sus cátedras auxiliares por oposición y existe un precedente ya, del propio doctor Zaydín, que siendo representante a la Cámara y existiendo una disposición legal que ordenaba que las cátedras auxiliares de la Universidad se sacasen a oposición cada cuatro años, la Cámara de Representantes de Cuba interpretó que podía concurrir a dichos ejercicios, porque no se trataba de una persona ajena a la Universidad que intentaba ingresar en ella, sino de un profesor que trataba de mantener sus derechos.

De lo antes dicho se puede deducir que en la Facultad de Derecho Civil y en la de Ciencias Sociales, Políticas y Económicas se han de sacar en breve a oposición, entre otras, las cátedras auxiliares de Derecho Mercantil, Derecho Procesal, Legislación Obrera y de la Propiedad Industrial, Derecho Civil segundo curso, Derecho Civil tercer curso, Teoría General del Estado, Derecho Constitucional, Derecho Administrativo primer curso y Derecho Administrativo segundo curso.

Todas ellas y las demás que se encuentren vacantes en la Universidad serán sacadas a concurso-oposiciones para la fecha que determine el Consejo Universitario.

Señalados los exámenes finales

Han sido ya fijadas por la Facultad de Educación o Pedagogía las fechas en que han de celebrarse los exámenes finales de curso, tanto para los alumnos de la enseñanza oficial como para los de la enseñanza libre o privada.

En Orientación Profesional tendrán lugar el día 24 de los corrientes, a las tres de la tarde, para los alumnos que hayan aprobado los exámenes parciales; y el día cuatro de agosto, a las tres y media, para los que no concurrieron a los parciales o no alcanzaron promedios; para los de la enseñanza privada, todos ellos en el aula número 36.

Los de Higiene Escolar tendrán lugar el día 2 de agosto a las 7 a. m., para los que obtuvieron promedio; el día 3 a las 2 p. m. para los que no, y para los de la enseñanza privada, el día 4 a las 7 a. m.

En Metodología Pedagógica primer curso serán los exámenes finales el día 2 de julio a las 7 a. m., para los alumnos con promedio; el día 3 a las 2 p. m., para los que no lo obtuvieron; y el día 4, a las 7 a. m., para los de la enseñanza privada.

Los exámenes en la asignatura de Investigación Pedagógica serán el día 2, a las 8 a. m., para los con promedio, y a las 3 p. m. para los que no obtuvieron promedio en los parciales así como para los de la enseñanza libre.

En Dibujo, Natural y Aplicado han sido señalados para el día 2 a las 7 a. m., para los que obtuvieron promedio, y a las dos de la tarde para los que no lo obtuvieron; para los de la enseñanza libre será el día 3 a las 8 a.m.; en Modelado serán el día 2 a las 8 a. m., para los primeros el día 3 a las 7 y media a. m., para los segundos, y el día 4 a las 7 a. m. para los últimos; en Dibujo segundo curso, por el mismo orden, serán el día 3 a las 7 a. m., el mismo día a las 7 y media a. m. y el día 4 a las 7 y media; y en Dibujo Natural primer curso el día 3 a las 2 p. m.; el mismo día a las 4 p. m. y el día 5 a las 9 a. m., respectivamente.

Por el mismo orden habrán de celebrarse los exámenes en Historia de la Pedagogía el día 5 a las 7 a. m., el día 6 a la misma hora y el día 7 a las 2 p. m.; en Mediciones Mentales, el día 6 a las 8 a. m., y a las 3 de la tarde para los segundos y terceros; en Psicología Pedagógica el día 7 a las 7 a. m. (para los que obtuvieron promedio pues para los otros aún no se han señalado); en Técnica de la Inspección Escolar, el día 10 a las 8 a. m.; el día 11 a las 8 a. m. y el 12 a la misma hora; en Psicología del Adolescente, el día 14 a las 7 a. m., el día 19 a la misma hora y el propio día a las 2 p. m.; en Metodología Pedagógica el día 16 a las 7 a. m. el día 17 a las 7 a. m. y el día 18 a la propia hora; y el mismo día a las 2 p. m., en Didáctica de las Escuelas Secundarias el día 18 a las 7 a. m., el mismo día a las 3 p. m., y el día 19 a las 7 a. m.; y finalmente en Organización de la Administración de Escuelas el día 20 de agosto a las 7 a. m., el día 21 a la propia hora y el mismo día a las 2 p. m.

Más de una semana de huelga llevan los alumnos de Veterinaria

Los alumnos de la Escuela de Veterinaria que cursan Morfología Exterior se encuentran en huelga hace ya más de una semana.

El decano de la Escuela de Veterinaria, doctor Ricardo Gómez Morrillo, que se encuentra en uso de licencia, ha pedido le sea prorrogada por diez días, y el decano sustituto, doctor Julio San Martín, se ha negado rotundamente a continuar como decano en vista del estado de la huelga existente.

El Rector de la Universidad—que tiene desde hace días un voto de confianza del Consejo Universitario para resolver el problema—ha declarado que espera solucionar el conflicto en breve.

Nombrados profesores titulares dos auxiliares

Han sido designados profesores titulares interinos de la Escuela de Ingenieris Agrónomos, a propuesta del decano de la misma, los profesores auxiliares de esa escuela doctores Gustavo Loredo y Jorge Núñez.

El primero para la cátedra de Industria Animal y el segundo para la de Maquinaria Agrícola.

Concurso para cubrir la plaza de ayudante graduado de Industria animal

Se han iniciado ya los ejercicios del concurso para cubrir la plaza de ayudante graduado de la cátedra de Industria Animal, de la escuela de Ingenieros Agrónomos.

Profesor designado

Ha sido nombrado profesor interino de Inspección de Carnes, en la Escuela de Veterinaria, el doctor Rogelio Arenas y Martorell.

La designación se ha hecho por una resolución rectoral.

MUNICIPIO DE LA HABANA
SECRETARIA DE LA ADMINISTRACION

SEGUNDA CONVOCATORIA

Se ha dispuesto por el Sr. Alcalde, que el día 5 de agosto próximo, a las 4:00 P. M. tenga efecto, en segunda convocatoria, y en el Despacho de esta Secretaría de la Administración, la subasta para el suministro y obras de la rotulación y numeración de las calles y casas y solares de esta ciudad; de su orden se convocan licitadores para que en dicho día y hora concurran con sus proposiciones.

En el departamento de Urbanismo se facilitarán a los interesados en los días y horas hábiles los Pliegos de Condiciones y cuantos más informes estimen necesarios al objeto de la subasta.

Lo que se hace público para general conocimiento.

La Habana, a 7 de julio de 1937.

Dr. Orosmán VIAMONTES,
Secretario de la Admón. Municipal.

EL QUE AHORA NO SE SACA LA LOTERIA ES PORQUE NO QUIERE

Estamos regalando miles de cupones todos los meses, del 001 al 1000, o sea por los 3 y 2 terminales de la Lotería Nacional, con derecho a recibir los siguientes premios:

Para los cupones cuyos tres números sean iguales a los **tres terminales** de los tres premios mayores.

Al Primer premio: Un billete de la Lotería.

Al Segundo premio: Medio billete de la Lotería.

Al Tercer premio: Un cuarto de billete de la Lotería.

Y para los cupones cuyos dos últimos números sean iguales a los **dos terminales** de los tres premios mayores:

Dos fracciones de billetes de la Lotería.

Si usted llama al teléfono M-6070 se le indicará cómo obtener estos cupones, y al igual que otras muchas personas que han jugado los billetes que estamos regalando, se sacará premios de consideración.

Ya lo sa

VARIOS INGENIEROS COMPRUEBAN EL ENORME CAUDAL DE AGUA EXISTENTE EN LA FINCA "LA CATALINA"

PRONTO SE ABORDARA EL PROBLEMA DEL PETROLEO, INCLUYENDOLO EN EL PLAN TRIENAL

DESIGNARAN UNA COMISION DE SENADORES Y REPRESENTANTES PARA ESTUDIAR ESTA RIQUEZA

Los propulsores tienen verdaderos deseos de dar a los interesados las mayores ventajas en cada una de las actividades que abarca el proyecto. Nuestra ganadería

La cuestión del refino y el proyecto Jones

La incertidumbre reinante durante los primeros días que siguieron a la promulgación del proyecto Jones sobre cuotas azucareras, acaba de disiparse con la casi manifiesta oposición del Poder Ejecutivo, el cual parece estar dispuesto a no transigir con las exigencias formuladas por el grupo de los refinadores americanos.

Las pretensiones de este grupo, son, efectivamente, de las que menos se armonizan con el espíritu de estricta justicia y con la política de la «reciprocidad» sustentados por la actual Administración de Roosevelt.

Actualmente, dentro de las condiciones ya establecidas, la industria refinadora de los Estados Unidos disfruta de una situación privilegiada. Luchar por el mantenimiento de esos privilegios, que en cierto modo constituyen derechos adquiridos y consagrados por el tiempo, puede que parezca justo y, sobre todo, muy humanamente comprensible. Mas pretender que dichos privilegios se amplíen, que se creen otros nuevos, con evidente menoscabo de otros intereses, y en contradicción con la superior razón de Estado que inspira la política comercial de Roosevelt; pretender tal cosa, como lo vienen haciendo los grandes magnates de la industria refinadora americana, es, positivamente, situarse en un plano al que no podría llegar la tolerancia de un Gobierno honrado y consecuente con sus principios.

Según manifiestan y divulgan en sus trabajos de prensa los propios refinadores de los Estados Unidos, ellos están elaborando casi el noventa por ciento de todo el refino que consume la nación. Esto significa, en primer término, que gran parte de los azúcares crudos producidos en el país, son refinados en sus fábricas inmensas; y, en segundo lugar, que una considerabilísima mayor parte de los azúcares de importación son también refinados por ellos. La importancia económica de un hecho semejante, se destaca por sí misma. La maquinaria industrial de los Estados Unidos se alimenta de materia prima importada. El grupo de sus refinadores absorbe las utilidades correspondientes al transformador de la materia. Para el extranjero y para el connacional de Hawaii, Puerto Rico e Islas Vírgenes, no queda otra coyuntura que la muy desventajosa del productor de crudos.

Y no sentirse satisfecho con esa situación privilegiada, y pretender más, queriendo que se reduzca el ganancial margen de un diez por ciento que ahora tienen los refinadores de las áreas insulares, es colmar la medida de lo tolerable para el Gobierno del presidente Roosevelt.

El próximo punto que se abordará, de acuerdo con el Plan Trienal propuesto por el Coronel Batista, estudiándolo juntamente, con las leyes azucareras, es el relacionado con el petróleo. Así nos informaron ayer altos funcionarios de la Secretaría de Agricultura.

Y nos agregaron: para esta nueva posible fuente de riqueza se ha de constituir una Comisión integrada por Senadores, Representantes y técnicos en la materia, ya que los propulsores del Plan Trienal, tienen verdaderos deseos de dar a los interesados en el éxito del mismo, las mayores ventajas en cada una de las actividades que abarca ese proyecto.

La Federación Nacional Ganadera

El ingeniero López Castro, Secretario de Agricultura, llevará hoy a la firma del Jefe del Estado, un Decreto por el que quedará debidamente organizada la Federación Nacional Ganadera y se convocará, inmediatamente, a los elementos que integran esa riqueza nacional para celebrar el acto de su constitución mañana sábado, en el Salón de Conferencias del Departamento.

El señor López Castro ha dado calor a este asunto por estimar que la ganadería es una de nuestra riquezas hasta hoy bastante abandonadas.

Los embarques de aguacates

Una nueva reunión han celebrado los cosecheros y exportadores de frutos y vegetales para tomar acuerdos en relación con el embarque de aguacates para Norte América.

Después de una amplia discusión se tomaron los siguientes acuerdos:

«Mantener hasta el primero de agosto inclusive, el adoptado anteriormente, respecto a tamaños del fruto y cantidad de los mismos que debe contener cada huacal, los que por tanto serán de 48 aguacates cada huacal con un peso mínimo de 16 onzas por aguacate, cuando sean destinados al puerto de New York. De 52 aguacates cada huacal y 15 onzas por aguacate como mínimo, cuando sean destinados a ciudades de la Florida. Y, de 56 aguacates cada huacal, como máximo de peso mínimo de 14 onzas cada aguacate, cuando sean destinados al puerto de New Orleans.

Marcas de ganado

Por la Secretaría de Agricultura han sido concedidos títulos para marcar ganado a los señores Manuel Portal Rosado, Manuel Fernández Pérez, Santiago Quintana, Pablo Herrera, Rogelio Peña Hernández, Vicente Silverio Llanes, Nicolás Luaces, Miguel Reyes, Francisco A. Villa, Antonio Prieto, Francisco Cabrera, José Machado, Ignacio Iribarren y Pedro Alvarez.

Han solicitado marcas los señores Bonifacio Gómez, Antonio Franco, Jesús M. Osés, Aniceto Izquierdo, Manuel Fleitas, Ulpiano Félix, Esteban S. Díaz, Ventura D. Pérez, Mercedes R. Hernández, Arsenio del Valle y Pedro Hernández González.

Aparece muerto un mecánico junto al motor de un hotel

Créese que fué alcanzado por la corriente cuando fué a conectar un chucho

A las diez de la mañana de ayer el Juez de Instrucción de la Sección Primera, doctor Martínez Azcue, asistido del secretario señor Núñez Badell y del oficial Canosa, se constituyó en el hotel «Unión» situado en Cuba número 55, donde apareció cadáver el mecánico electricista Miguel Santana Gutiérrez, natural de Marianao, de 28 años de edad y vecino de dicho lugar.

El cadáver se hallaba de bruces sobre uno de los motores situado en el sótano del hotel.

El doctor Nemer, del primer centro de socorro lo reconoció, certificando que no presentaba señales de violencia alguna en su hábito externo.

El señor Fernando Fernández López, propietario de dicho comercio, prestó declaración al doctor M. Azcué, manifestando que desde el día anterior, a las cinco de la tarde, dejó de ver a Santana, por cuyo motivo, estimando que no iría a trabajar, le ordenó a su ayudante, Víctor Ramón Sagué, vecino de Estrella 41, que bajara al sótano y procediera a inspeccionar los motores.

Sagué obedeció al orden y al llegar al lugar señalado, halló el cadáver, por lo que acto seguido se le dió aviso a la Primera Estación de Policía, a fin de que procedieran a iniciar las actuaciones.

En idéntica forma que el señor Fernández declamó Sague.

Créese que Santana bajara al sótano para colocar el chucho de la corriente eléctrica, en cuyos instantes fué víctima de un síncope o muy bien, dada la oscuridad allí reinante, fué electrocutado.

El cadáver fué remitido al Necrocomio, para la práctica de la autopcia en la mañana de hoy.

Menor lesionada

Ofelia Luján Delgado, de 16 meses y vecina de Cuarteles 1, fué asistida de la fractura de la clavícula izquierda, que sufrió al caerse de una silla, en su domicilio.

Asiático detenido

José Li Chong, de 48 años de edad, sin domicilio conocido, fué arrestado por la Policía en la esquina de Manrique y Salud, ocupándole un papelillo de morfina. El detenido ingresó en el Sanatorio por ser un vicioso de las drogas.

HURTO

Ernesto Rodríguez Rivera, mensajero de la farmacia sita en Consulado y Animas, denunció en la Tercera Estación, que dejó su bicicleta adosada al contén frente a la casa Neptuno 14, y que al regresar notó que se la habían hurtado.

Aparece en esta foto la comisión de la Sociedad Cubana de Ingenieros que visitó ayer la finca «La Catalina» para reconocer los manantiales allí existentes, a fin de comprobar si los mismos producen el caudal de agua necesario para el consumo de la Habana y sus barrios. Con los comisionados está, al centro, junto al señor Miguel Villa, el ingeniero norteamericano Malcolm Pierne, experto en acueductos, que vino a esta ciudad expresamente invitado por el Alcalde, doctor Beruff Mendieta. De esta visita de los ingenieros a «La Catalina» ofrecemos amplia información en esta página.

Los vecinos de dos repartos de Marianao quieren también tener un Bosque-Parque

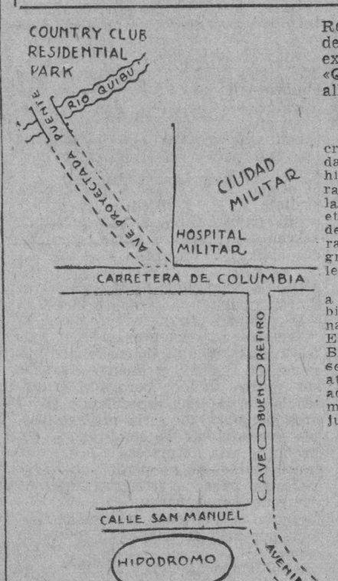

El doctor Domingo Romeu y Jaimne, abogado, notario, cónsul de El Salvador, clubman y hombre de cultura y de mundo, con cuya amistad me honro, desea que yo diga algo acerca del manifiesto de la Asociación de Propietarios y Vecinos de los Repartos Almendares y Ampliación de Almendares en que piden sean expropiadas las fincas «La Osa», «Querejeta» y otras para construir allí un Parque Nacional.

Dice así el manifiesto:

A los vecinos de Marianao

Las poblaciones a medida que van creciendo y desarrollando sus actividades, necesitan disponer para sus hijos, los ciudadanos del mañana, para ellos mismos y para beneficio de la nación, del turismo, del comercio, etcétera, lugares apropiados en donde disfrutar de ambiente propicio para gozar de todas las ventajas y grandezas que nos brinda la Naturaleza.

Por ello en los países que marchan a la cabeza de la prosperidad y del bienestar como son, nuestras hermanas las Repúblicas Americanas de los Estados Unidos, México, Argentina, Brasil y Uruguay, por pequeña que sea la población, lo primero que atienden son sus parques y lugares adecuados para distracción y esparcimiento de la niñez, y la infancia, la juventud, y aún de la vejez, ya que todas las edades en la especie humana deben participar de idénticas oportunidades en el disfrute de las alegrías externas.

Marianao, sin duda alguna, constituye la más bella ciudad de nuestra República, por su presente próspero y por su futuro progresista.

La capital de la República no tiene aún un verdadero parque. Distinguidos compatriotas se afanan desde hace varios meses por llegar a crear el «Bosque de la Habana», cuya concepción honra a los progenitores de tan feliz iniciativa.

La Junta Directiva de la Asociación de Propietarios y Vecinos de los Repartos Almendares y Ampliación de Almendares, en sesión efectuada el día 8 del corriente mes, por indicación de su Presidente, acordó gestionar del señor Presidente de la República, del señor Gobernador Provincial, de los señores Secretarios de Sanidad y de Obras Públicas, del señor Alcalde Municipal y de las demás autoridades que fuere menester, así como también del Congreso Nacional, que se tome el acuerdo de que, por razones de utilidad pública, sean expropiadas las fincas «La Osa», «Querejeta» y las demás anexas, en la totalidad de su extensión, para construir dentro de dicha área, un Parque Nacional con sus campos y lugares destinados a juegos, ejercicios, prácticas de sports, lagos artificiales, bosques, crianza de aves y animales domésticos, etcétera, etcétera, en cuyo parque tendrán todos los ciudadanos, el lugar más apropiado y atractivo donde se les puede ofrecer para expansión de sus inquietudes y fortaleza de su cuerpo, nobleza de su espíritu y grandeza de su corazón.

Nuestro país, a su vez, ganará con ello, pues a la entrada de su capital podrá ofrecer al extranjero que nos visite, algo que dejará en ellos un imperecedero recuerdo, pues dicho parque comprenderá todo, de lo mejor que tenemos.

Basta ya, de construcciones y más construcciones. Los repartos en urbanización tienen terrenos disponibles para casas y más casas.

Es menester que Marianao tenga y pueda disponer de un verdadero Parque Nacional, con todas sus ventajas, bellezas e imponderables grandezas.

Con este mensaje de la Asociación de Propietarios y Vecinos de los Repartos Almendares y Ampliación de Almendares, se dirige a todos los vecinos de Marianao, pidiéndoles su eficaz concurso para llegar a realizar el acuerdo a que el mismo se contrae, esto es; tener un parque en donde todos los cubanos puedan unirse en contacto directo con la Naturaleza, conocer sus plantas, árboles, frutos, flores, minerales, aves, etcétera, en donde la juventud emplee bien su tiempo recibiendo fortaleza, descanso, bienestar, llegando a penetrarse bien de lo que tiene, de lo que es y lo que vale, acostumbrándose a saber apreciarlo.

Este parque será, además, el pulmón que Marianao y la Habana necesitan para consagrarse entre las grandes ciudades de América y con su creación cesarán peligros tan grandes como la plaga de mosquitos, los vertederos de basura, las viviendas clandestinas y escondrijos, el abandono de animales muertos, y la sensación de desagrado que al cubano y al extranjero produce el espectáculo de tanto terreno desolado y yermo. Cada vecino debe ayudar y puede hacerlo con su propaganda y con sus gestiones privadas y públicas. Piense bien este proyecto, propáguelo o impúgnelo; discútalo, trátelo con sus amigos; no lo deje caer en el vacío con su indiferencia que es el más grave mal para todo intento.

El doctor Romeu desea conocer mi opinión, y es la siguiente:

El Bosque de la Habana, como ha publicado la prensa, se extenderá por ambas márgenes del Río Almendares desde su desembocadura hasta más allá de la línea del Ferrocarril del Oeste. Puede decirse que la mitad del bosque de la Habana corresponderá, pues, al Término Municipal de Marianao. Es una vieja idea que hemos calorizado unos cuantos soñadores y que ahora halla decidido impulso gracias al concepto de la misión inherente a su cargo del actual Secretario de Obras Públicas, el ingeniero-arquitecto Max Borges, y al Honorable señor Presidente de la República, doctor Federico Laredo Bru, con los que cooperarán, cada uno en la medida de sus fuerzas, cuantos cubanos de buena voluntad siente simpatías por ese proyecto.

Dividir los esfuerzos oficiales y particulares entre dos obras de igual finalidad, me parece que es restarle fuerzas a ambas. Por otra parte, Marianao cuenta con el Country Club, que es uno de los parques residenciales más bellos que conozco, el cual quedaría conectado con el Bosque de la Habana por las dos avenidas proyectadas que muestra el plano adjunto, y que fueron planeadas por mí y consultadas con autoridades en la materia, como el ingeniero Castellá, el repartista Lorenzo Salmón y el Jefe de Ingenieros Militares, Comandante Antonio Bolet.

La Avenida que ha de cruzar el río Almendares uniría la población de Marianao con la Víbora y, prolongándola casi en línea recta, saldría a la carretera de Matanzas. Pero de ella hablaremos en otra ocasión. Bástame ahora decir que me parece más práctico que todos los residentes del Término Municipal de Marianao contribuyan a la realización del Bosque de la Habana, que es tan suyo como de los habaneros. Y, para eliminar celos regionalistas, podría llamarse Gran Parque Nacional, así todos quedarían conformes.

Armando MARIBONA.

Un cubano preso en Las Palmas, pronto gozará de libertad

A otro se le rebaja la pena por el Gobierno de Franco. Atienden diversas peticiones

El Encargado de Negocios de Cuba en Portugal, doctor Francisco Aree, informó a la Cancillería, ayer, que llegó a Lisboa el Agente Consular de Cuba en Las Palmas, significándole que las autoridades nacionalistas de dicho lugar le habían hecho la promesa de rebajar la pena del cubano José Fidel Fleitas, así como de indultar al también cubano Justo Raúl Rodríguez.

Cables de España

En la Cancillería se recibieron ayer los siguientes cables procedentes de España:

MADRID: El Encargado de Negocios de Cuba, doctor Estalella, informó a la Secretaría de Estado que es desconocido el domicilio de María Luisa Orbón; que le ha sido entregado el encargo a Pentón Arronte, y que Consuelo Hernández Pérez es desconocida en el Consulado.

BARCELONA: El Cónsul General de Cuba señor Leopoldo Dolz, ha informado a la Secretaría de Estado que Josefa Cabañas Cabrera, documentada, dice embarcará el día 28 en Cherburgo.

BILBAO: El Cónsul de Cuba, señor Alberto Almagro, comunicó que José Campos y Martín Lagarón se encuentran bien; que Juan Bautista San Nicolás se halla sin novedad y que con Sara Regato Alonso e hijos ha sido imposible comunicarse.

Emisión de estampillas postales

El Vicecónsul de Cuba en Panamá, señor Carlos Roloff Acosta, informó a la Secretaría de Estado que con motivo del cincuentenario de la fundación del Cuerpo de Bomberos de esa capital, se ha dispuesto una emisión de 670,000 estampillas postales que llevarán la siguiente leyenda: «República de Panamá y Correos. Jubileo Cuerpo de Bomberos 1887-1937».

Almuerzo al Gobierno del Cantón de Ginebra, por el Cuerpo Consular

El Cónsul de Cuba en Ginebra, señor Luis Valdés Roig, ha informado a la Secretaría de Estado que el día 7 de junio próximo pasado tuvo efecto en esa ciudad, un almuerzo ofrecido al Consejo de Estado (Gobierno) de la República y Cantón de Ginebra y al Consejo Administrativo de la misma, con asistencia de todos los miembros del Cuerpo Consular y presidido por el señor Spechel, Cónsul General de Italia, en su carácter de Decano.

Dicho acto resultó muy lucido, y en él hicieron uso de la palabra el citado señor Spechel y el señor Adrien Lachenal, Presidente de la República y Cantón de Ginebra, quien dió las gracias por el honor que se le hacía.

El señor Valdés Roig, oyó de labios del señor Lachenal, frases de simpatía para Cuba, en el curso de unas palabras cambiadas con él.

CARTAS DE CIUDADANIA

Se gestionan rápidamente, así como demandas, declaratorias herederos, divorcios rápidos, matrimonio notarial. Véame. Anticipo gastos.

Bufete: ALBERTO CUERVO.

Edificio La Metropolitana, 342. Teléfono M-2808.

La Secretaría de Justicia entregó ochocientos pesos

Es con destino al monumento a Martí. Jefe de Distritos militares visitan a F. Batista

El comandante Jaime Mariné informó ayer a los periodistas que la Secretaría de Justicia ha colectado la cantidad de ochocientos pesos con noventa centavos con destino al monumento que se proyecta levantar al Apóstol Martí.

Esta suma será enviada al coronel López Migoya, cuartel maestre general, que actúa de tesorero del Comité pro monumento.

Almorzaron con el Coronel

El jefe del Ejército Constitucional, coronel Fulgencio Batista, invitó a almorzar ayer a los tenientes coroneles Gómez Gómez y Sánchez, jefes de los distritos militares de Santa Clara y Camagüey, respectivamente.

El coronel Batista y los citados oficiales trataron de los problemas de sus correspondientes distritos.

Tribunal de examen

El Cuartel General ha nombrado un tribunal de examen integrado por los oficiales médicos siguientes: capitanes Antonino O. Pérez y Ara, M. M., y Bartolomé O. Rodríguez y González, y primer teniente de la Reserva Militar, en servicio activo, Félix Guardiola y Jiménez, todos del hospital militar «Dr. Arístides Agramonte». Este tribunal se reunirá por primera vez en el referido hospital, a las ocho de la mañana del día 15 del actual para dar comienzo a los exámenes.

Nombramiento

Ha sido nombrada inspectora de la Sección Auxiliar de la Reserva Militar, la doctora Blanca Rosa Gómez y Ortega (abogada). La doctora Gómez Ortega prestará el juramento que previene el artículo VI del reglamento para el cuerpo de la Reserva Militar, ante el oficial que designe el jefe del regimiento número 5, «Martí».

Cursillo

El Cuartel General ha nombrado director del cursillo de aspirantes a segundos tenientes técnicos y suboficiales del Cuerpo de Señales, al capitán Felipe Rodríguez Sáez, del citado Cuerpo.

Asalto y robo

El primer teniente Ferrer Torres, jefe p. s. r., del escuadrón 11 de la Guardia Rural, de Sancti Spíritus, informó al Cuartel General del asalto y robo de que fueron víctimas, en el barrio de Taguasto, los señores Juan de la Rosa y Miguel Noriega, por dos individuos de la raza blanca, armados de revólveres, los cuales se dieron a la fuga después de consumar el hecho. Fuerzas del Ejército persiguen a estos malhechores.

Detención efectuada

El teniente Ferradas Trimiño, jefe del puesto militar de Baire, informó al Cuartel General de la detención, por fuerzas del Ejército, del malhechor Glorio Puebla, autor de una exigencia de cuatrocientos pesos al señor Angel Martínez, vecino del barrio Los Negros, término municipal de Jiguaní.

Sin efecto

Se ha dejado sin efecto por el Cuartel General el párrafo 3 de la orden especial número 68, de 1936, por el que se nombró al primer teniente Paulino Castaño y López, M. M., del Cuartel General, Ayudantía General, oficial investigador del expediente número 271 de 1936 (concesión de la medalla por servicios distinguidos).

ANCIANA LESIONADA

Alejandrina Alvarez Mantilla, de 61 años y de 11 esquina a 12, fué asistida en el centro de socorro del Vedado, de la fractura del radio que sufrió al resbalar y caer al pavimento frente a su domicilio.

AL DOTARSELES DE LA ENERGIA ELECTRICA, FUNCIONARAN LOS CINCO POZOS ALLI ENCLAVADOS

Podrán extraerse veinte millones de galones de agua con lo que se resolvería el problema de la escasez actual. Obtiene detalles el experto Mr. Pierne. Rendirán un informe

De acuerdo con los propósitos expuestos por la Sociedad Cubana de Ingenieros que preside el señor Manuel Villa, de cooperar con el Alcalde a la solución del problema del agua, ayer se trasladaron a la finca «La Catalina» los ingenieros Abel Fernández, Octavio Masses Varela, Miguel Villa, Luis Morales Pedroso, Ramiro Guerra, Rafael García Bango, Antonio Carveche, José Manzanilla, Félix Rouseau, Francisco Gastón, Eneas Castellanos y Mr. Malcolm Pierne, experto norteamericano invitado por el Dr. Beruff Mendieta para que preste su concurso en este asunto, y un nutrido grupo de estudiantes de ingeniería de la Universidad.

Hacen funcionar tres pozos simultáneamente

Encontrándose en la finca «La Catalina» los miembros de la Sociedad Cubana de Ingenieros, se hizo la prueba de extraer simultáneamente agua de tres pozos de los cinco abiertos, observándose la gran cantidad del preciado líquido que se obtenía. El ingeniero Abel Fernández, experto en hidráulica, declaró entonces que se encontraba satisfecho de las pruebas, y que se proponía prestar su ayuda a la Sociedad y al Alcalde en la obra de solucionar el problema de la carencia de agua en nuestra capital.

El ingeniero Octavio Masses Valera manifestó que en tiempo de sequía habían sido extraídos 4 millones 200 mil galones de agua del pozo A-1, que se halla situado en la parte norte de aquella zona, obteniéndose dos millones 200 mil galones en el pozo B-2, con sólo 80 centímetros de depresión. Expuso que no podía extraerse agua de los cinco pozos simultáneamente a causa de disponerse sólo de 90 caballos de fuerza para esa obra, que reclama, por lo menos, 200 caballos, los cuales han de obtenerse por medio del Alcalde, que se encuentra interesado en resolver el problema del agua.

Mil cien kilómetros mide el manto hidráulico del Almendares

En las observaciones hechas ayer por los ingenieros cubanos en la finca «La Catalina» se confirmó de nuevo que el manto hidráulico de las cuencas del río Almendares tienen una extensión de mil cien kilómetros cuadrados, por lo que no es posible que esos pozos disminuyan el caudal del río, recordándose que el geólogo Mr. Tschop, en la Sociedad Cubana de Ingenieros, dijo que hay tal abundancia de agua en esa zona que basta para surtir a tres poblaciones como la Habana, por lo que tan pronto como se disponga de la energía eléctrica necesaria funcionarán los cinco pozos construídos, probándose que pueden extraerse más de veinte millones de galones de agua, cantidad suficiente para remediar la carencia de agua que ahora se advierte en la ciudad.

Entre los ingenieros concurrentes se comentaba el hecho de que el ingeniero Cosculluela sostuvo desde un principio que en la finca «La Catalina» existe un inmenso caudal de agua capaz de remediar en gran parte las necesidades de los habitantes de la capital.

Obtiene detalles el ingeniero norteamericano

La presencia de Mr. Malcolm Pierne, experto en ingeniería hidráulica, fué muy bien acogida por los ingenieros que concurrieron a la finca «La Catalina», pues sobre el terreno le hicieron observaciones acerca de la capa hídrica de esa zona, hablándole del anteproyecto estudiado y confeccionado por distintos técnicos cubanos sobre los pozos construídos en aquella zona. Dicho técnico observó la situación de los pozos y las distintas captaciones realizadas.

Lo Sociedad de Ingenieros emitirá un informe

Distintos ingenieros que concurrieron a la finca «La Catalina» declararon que esperaban hacer una prueba final tan pronto como se ponga a su disposición energía eléctrica suficiente. Entonces comprobarán si el caudal del río Almendares sufre desnivel a causa de la captación de agua. Luego emitirán un informe sobre los estudios practicados y el posible abasto de agua a la Habana y a sus barrios.

Se manifestaron complacidos con el aspecto geológico de aquella zona, que consideran bueno. Sostienen, no obstante, que es necesario realizar nuevas investigaciones en los manantiales para determinar la cantidad de agua que se puede obtener, esperando que tales investigaciones estén terminadas antes de dos meses.

Hoy se reúne otra vez la Sociedad de Ingenieros

Hoy, viernes, volverá a reunirse la Sociedad Cubana de Ingenieros, a fin de conocer varios informes pendientes sobre el abasto de agua, complaciendo los deseos del Alcalde Municipal que le ha pedido su colaboración técnica para buscar solución al tan difícil problema del agua.

SANCHIZ YAGO, EL NOTABLE PINTOR ESPAÑOL, PASO POR NUESTRA CIUDAD AYER

De paso para Lima, donde permanecerá una larga temporada con el propósito de pintar algunos lienzos de costumbres —posiblemente viajará por el Perú, visitando la maravillosa ciudad Imperial del Cuzco—, estuvo ayer en la Habana algunas horas, un amigo de los cubanos y un gran pintor español: Rafael Sánchiz Yago.

Sánchiz Yago es conocido en Cuba, y muy estimado en nuestros medios artísticos. Hace algunos años, en la Asociación de Pintores y Escultores, expuso numerosas obras que causaron una honda sensación en los profesionales y obtuvieron la admiración de nuestro público, particularmente el femenino. Pintor de la feminidad moderna, Sánchiz Yago es tal vez el artista que con más acierto, y provisto de una técnica moderna, ha interpretado el espíritu femenino.

El gran pintor español visitó, durante las breves horas de estancia en la Habana, nuestra redacción; y ante la imposibilidad de abrazar a los numerosos amigos cubanos, nos encargó saludarlos por medio de las columnas del DIARIO.

CONFERENCIA DEL DR. PORTELL VILA EN LA HISPANOCUBANA DE CULTURA

El domingo 18, a las 10 a. m., tendrá lugar en el teatro «Encanto» la primera conferencia del cursillo que desarrollará expresamente para los socios de la Institución Hispanocubana de Cultura el Dr. Herminio Portell Vilá, eminente escritor y competentísimo catedrático de Historia de «Black Mountain College», de North Carolina, Estados Unidos. La conferencia del domingo lleva por título «La economía regional en los Estados Unidos: Su influencia en la grandeza y posible decadencia del país». El cursillo constará de cuatro lecciones.

Una carta del ingeniero Francisco Ducassi sobre el acueducto de La Habana

La Habana, julio 15 de 1937.

Dr. José I. Rivero,
Director de DIARIO DE LA MARINA.
La Habana.

Mi distinguido amigo:

En la edición de ese importantísimo periódico, correspondiente al 14 del actual y bajo el título «El Centro de la Propiedad Urbana de la Habana de acuerdo con el Congreso en el Problema del Acueducto», fué publicada una carta, que, calza la firma de mi estimado compañero y amigo señor Luis Morales Pedroso, Presidente de ese organismo a la cual, sintiéndome aludido como legislador que voté en contra de la llamada «Ley del Acueducto» y amparándome, más que el derecho que pudieran concederme en este caso las costumbres o prácticas establecidas en la consideración y amistad recíprocas entre usted y yo, contesto dicha carta, esperanzado en que mi réplica al «Centro de la Propiedad Urbana de la Habana», verá la luz en el propio lugar en que apareció dicho escrito.

Hago constar, que no he defendido en el caso que nos ocupa a los propietarios de esta Capital a los que no represento, y, que tengo, como la debe tener el «Centro de la Propiedad Urbana», la íntima convicción de que en definitiva ,los perjuicios que esta Ley irrogue, no serán los propietarios quienes lo sufran, sino el pueblo, al que alcanzan siempre los impuestos, y al pueblo sí, que estoy obligado a defenderlo, porque a él represento en el Congreso de la República.

Ni como Ingeniero, ni como Congresista, puedo sentirme contrario al mejoramiento del Acueducto de la Habana, aunque me haya producido como opositor del Proyecto aprobado por la forma en que ha sido concebido, y tanto yo, como todos los Representantes que votamos contra esa Ley, cuyas bondades tan cantadas apreciaremos en su día, hubiésemos procedido de manera muy distinta, de haberse sometido a la consideración de la Cámara un Proyecto de Legislación, que, autorizara el convenio de un empréstito para hacer en el Acueducto las reformas y mejoras que el abastecimiento de agua a la capital exige, donde se fijase el interés al capital, las obras a ejecutarse con él, costo de ellas y su adjudicación al licitador más conveniente que concurriese a la subasta de las mismas.

De haberse hecho las cosas así, la Cámara de Representantes le hubiese impartido su aprobación por unanimidad a la Ley de referencia, pero nos ha alarmado, a cuantos votamos en sentido contrario, que esa Ley, a pesar del optimismo del «Centro de la Propiedad Urbana de la Habana» puede ir como parece va, derecha al establecimiento de un monopolio que acaso no pueda impedirse, puesto que la Ley autoriza de manera concluyente al contratista o adjudicatario de las obras a realizar a que asuma en determinado momento la administración y control de las recaudaciones de la empresa, y tal derecho, fijado a priori a compañías o particulares, es contrario en un todo a las modernas teorías de municipalización de los servicios públicos, aceptadas y puestas en práctica en las naciones más democráticas y conservadoras como Estados Unidos, Inglaterra y Alemania.

Yo invito al «Centro de la Propiedad Urbana de la Habana» a que señale, de entre los Representantes que votaron contra la Ley de que se trata, un solo demagogo, y a que precise que Proyecto de Legislación de cualquier de ellos puede estimarse demagógico, y respecto de la opinión del «Centro de la Propiedad Urbana de la Habana», sobre los actuales gobernantes, lamento no compartirla tampoco, pues, si bien es verdad que no estaría de acuerdo nunca con que se destinen a funciones particulares de socorros o regalos las recaudaciones por servicios públicos, estimo que no sería peor el destino que se les diera a las sumas repartidas entre los desempleados que gracias a ellas pudiesen subvenir a las necesidades más perentorias que no cubren, por abandono o despreocupación de los gobiernos, que el que los ingresos obtenidos por monopolios explotadores vayan a engrosar las cajas bien repletas de los capitalistas nacionales o extranjeros.

Muchas gracias por la atención que preste a esta carta, y quedo de usted, como siempre, con la mayor consideración y afecto.

F. Ducassi.

EL SR. HAAS

El señor Lawrence S. Haas, gerente en Cuba de la United Press y muy estimado amigo de esta casa, embarcó hacia Suramérica en viaje relacionado con su profesión.

Deseamos feliz viaje y éxitos en sus propósitos al señor Haas, antiguo y prestigioso periodista.

REUNION DE LA COMISION DE LOS BONOS DE O. PUBLICAS

Ayer se reunió la Comisión que estudia la llamada deuda de Obras Públicas, con asistencia de los comisionados con excepción del doctor Germán Wolter del Río, que excusó su asistencia. La presidió el secretario de Hacienda, doctor Manuel Giménez Lanier, y estaban presentes los representantes de los bonistas.

Hoy se reunirá la Facultad de Ciencias Sociales

Los delegados estudiantiles de la Escuela de Derecho Diplomático se han dirigido a la Facultad de Ciencias Sociales y Derecho Consular interesando la opinión del claustro de profesores de esa escuela sobre el proyecto de ley del senador Vasconcelos en que se trata de la reorganización del Servicio Exterior sin tener en cuenta para ello a los graduados en la Universidad de la Habana en esa especialidad.

Hoy habrá de reunirse la Facultad de Ciencias Sociales para considerar el escrito elevado por los delegados estudiantiles.

Recusado un miembro del Tribunal

El joven José Miguel García, aspirante a una de las pensiones para ampliar estudios en el extranjero, que ha de adjudicar en breve, mediante concursos-oposiciones la Secretaría de Educación, ha recusado a uno de los miembros de los tribunales: el maestro Esteban Betancourt, con el que asegura que se encuentra enemistado.

Señala también que dicho profesor de la Escuela Nacional de Bellas Artes de San Alejandro presenta dos alumnos a las pruebas de referencia.

Ante una selecta concurrencia, en el polígono del Morro, se puso término al curso en las Academias militares

Asistieron el Presidente de la República, el Jefe del Ejército, Secretarios del Despacho y altas autoridades de la nación. Fueron realizados magníficos ejercicios

Con la brillantez de otros años y ante una selecta concurrencia, tuvieron efecto ayer en El Morro, los actos celebrados por oficiales, profesores y alumnos de las Academias Militar, con motivo de la clausura del curso.

Frente al polígono se alzaba la glorieta, profusamente adornada de banderas, y en ella todo el elemento oficial.

A las diez de la mañana—después de haber visitado el Morro y muchos de sus departamentos — aparecieron por la colina que domina al Picadero el Presidente de la República, Dr. Federico Laredo Bru; el coronel Fulgencio Batista, Jefe del Ejército, y su esposa; el teniente coronel Francisco Tabernilla; el Presidente del Senado, doctor Lucilo de la Peña; los Secretarios del Despacho, señores Aniel y Zárraga; el "attaché" militar de la Embajada de los Estados Unidos, comandante Timberlake; el teniente coronel Ignacio Galíndez; el teniente coronel Raimundo Ferrer, Director de las Academias Militares y sus ayudantes capitanes Estévez y Castillo y teniente Alonso.

Ante más de cuatro mil personas dieron comienzo los actos, que fueron transmitidos por medio de la emisora COCO, fungiendo de locutor el teniente cívico rural señor Ernesto López Oliveros.

Desarrollo del Programa

A la llegada de las autoridades citadas, se hicieron las salvas reglamentarias por una batería, y cuando penetraron en el "stand" presidido por la Banda del Cuartel General ejecutó el Himno Nacional.

Poco después fueron presentados en el campo los miembros de las Escuelas de Artillería y para Oficiales, correspondientes a los cursos del Castillo de Atarés y Castillo del Morro, siguiéndole una revista por el batallón de la Academia Militar al mando del capitán Armando F. Reyes y Chaple.

En el Picadero

Terminados estos actos dieron comienzo por los alumnos graduados de la Escuela para Oficiales de Ataharre, los trabajos de equitación, bajo la dirección del capitán Nicolás Rivero García, trabajos que se llevaron a efecto con sujeción a un estricto programa.

Ocho números diferentes ejecutados en el picadero por los jinetes fueron suficientes para demostrar a la concurrencia la pericia alcanzada en el curso.

Siguieron después los trabajos de equitación por los alumnos de la Escuela para Oficiales de El Morro, bajo la dirección del capitán Pablo Rodríguez Orihuela, con sujeción, también, a un intenso programa de tan difícil ejecución como el anteriormente descrito.

Tanto unos alumnos como otros de las distintas escuelas fueron premiados con cálidos aplausos por la concurrencia.

Los alumnos de las dos escuelas realizaron poco después perfectos saltos de obstáculos, que fueron rematados con elegancia, pericia y gran maestría.

Se jugó después al divertido pasatiempo de caballistas llamado "juego de la banquete", que mantuvieron al público en constante hilaridad.

Se llevaron también a efecto dos asaltos de esgrima por los alumnos que dirige el capitán Antonio D. Torra y Obar.

Recorrido de esgrima a la bayoneta por un oficial de la Escuela, el capitán Juan Matos Brito y por el segundo teniente Juan Méndez Peña.

Recorrido de esgrima de sable y a caballo por un oficial de cada Escuela: el primer teniente Juan F. Chávez Sanjudo y el segundo teniente Epifanio Hernández.

Ejercicios de Cultura Física por los alumnos de cada Escuela, bajo la dirección del profesor teniente Juan A. Moreno Romani con sujeción al programa siguiente: presentación de los alumnos en formación de gimnasio; ejercicios rítmicos con armas; pirámide dedicada al Ejército, otra dedicada a Cuba y como final un brillante desfile gimnástico.

La entrega de los premios

El Presidente de la República, el Jefe del Ejército y el Secretario de Defensa Nacional abandonaron la glorieta y bajaron al polígono para entregar a los alumnos graduados sus respectivos diplomas.

El doctor Laredo Bru donó un reloj y una cadena de oro al primer teniente Gerardo Morejón, perteneciente a la Escuela de Aspirantes a Oficiales.

El general Rafael Montalvo hizo entrega de otro reloj y cadena de oro al Alférez de Navío Antonio Mallo López, de la Escuela de Artillería, y el coronel Fulgencio Batista donó otro reloj y cadena de oro al primer teniente Carlos Valdés Coffiño, de la Escuela para oficiales de Atarés.

Los Diplomas de los graduados fueron entregados seguidamente.

Palabras de Raimundo Ferrer

Las más altas autoridades de la nación, al termin

DOMINADO EL BROTE EPIDEMICO DE FRAMBOESIA EN BARACOA, DONDE SE HAN REGISTRADO 31 CASO

CRONICA HABANERA

ONOMASTICO

Carmita García Montes y Silva, señorita de las más bellas y distinguidas que frecuentan nuestros salones, celebra en esta fecha su ono. mástico.

Con tal motivo ofrecerá por la tarde un recibo de carácter informal en su nueva residencia de L y 23, en el Vedado.

Felicidades.

GRAN MUNDO.—El conocido hacendado Pepe Gómez Mena ofreció anoche un buffet supper en su palacete del Vedado en honor del Encargado de Negocios de los Estados Unidos, señor Harrison Freeman Mathews y de su gentil esposa.

Fué una fiesta hermosísima en la que el distinguido anfitrión hizo derroche de esplendidez.

Bello, muy bello, el adorno floral de la casa.

Bastaría decir en su elogio que fué una obra de «Milagros», del aristocrático jardín «Milagros», el afamado jardín cuyo nombre viene a diario a la crónica asociado a la reseña de los grandes actos de la sociedad habanera.

Una maravilla el comedor.

Decorado fué con las lindas e incomparables rosas «Belle Elonde» y «delphiniums» azules, dos de las especialidades del elegante jardín del paseo del Prado.

En el salón de baile se multiplicaban los «easter lillies», esos lindísimos «easter lillies» gigantes que sólo se cultivan en los extensos campos de «Milagros».

Dalias champagne realzaban la belleza y la elegancia del salón de fumar.

Y en el bar, que se mantuvo abierto durante toda la noche para el servicio de «cocktails» y licores las pomposas y decorativas dalias «Signoor».

En las terrazas y en los pasillos los gladiolos «Primolinos» y las dalias «Jersey Beauty» contrastaban bellamente con el verde oscuro de las palmas arecas que se multiplicaban en macizos de gran belleza.

El baile estuvo amenizado por la orquesta de los hermanos Martínez, tan celebrada y por el Trío Pinareño.

Citaremos la concurrencia.

En primer término un grupo de conocidos matrimonios formado por Luis Mendoza y Consuelo Lamar, Chuchu Portela y Sylvia Martínez Zaldo, Adrián Maciá y Anita Vinent, Gonzalito Aróstegui y Maggie Orr y Manolo Martínez y Syvia Párraga.

Guillermo Aguilera y Elena Pollack.

La señora de Aguilera se destacaba entre el conjunto con una toilette bellísima.

Panchito Plá y Raquel Larrea. Pepe Maciá y Mercy del Monte, Thorwald Sánchez y Tina Sarrá. José Antonio García Ordóñez y Gloria Montalvo y Ramón de la Cruz y Margot del Monte.

Eugenio Sardiña y Georgina Menocal, la gentil dama, que iba muy elegante.

Segundo García Tuñón y Sara Larrea. Couton Mejer y Ofelia Sarrá, Chago Barraqué y Clara Sampedro, y Juan Portela y Moraima del Pico

Mr. y Mrs. Charles Ford.

Y Mr. y Mrs. Robert Salmón.

Tres bellas damas, Cuca Alfonso viuda de Lawton, Sofía Barreras y Perla Fowler viuda de Truffín, nuestra encantadora compañera de «El Mundo».

La señora Barreras llevaba un lindo modelo Chanel, de encaje rojo «Coronation» confeccionado en el Salón Francés de «El Encanto» bajo la dirección de Ana María Borrero

Seguimos la relación con las señoritas.

En primer término Loló Vinent, la bellísima Loló, que realza su ideal figura con un modelo Lanvin en piel de angel, blanco, que procedía del Salón Francés de «El Encanto» donde lo dirigió Ana María Borrero.

María Matilde y Sylvia Aróstegui Ena Senior, Elizarda Sampedro y la encantadora Rosario de Blanck que llevaba un primoroso modelo de Ana María Borrero en holán estampado confeccionado en el Salón Francés de «El Encanto».

Un grupo de caballeros.

El Encargado de Negocios de la Argentina, señor Luis S. Lutí y el Encargado de Negocios del Brasil, señor Edgar Fraga.

Demy Castillo Pockorni, Raúl del Monte, Pancho Arango, Raúl Mendoza, Marcial Truffín, Frank Senior.

El Representante a la Cámara Raúl Menocal.

Y los secretarios de la Embajada Americana señores Briggs y Warner.

CARMEN PUBILLONES

La señorita Carmen Pubillones y Wada, bella, airosa y graciosísima, se encuentra de días hoy, por lo que le enviamos un saludo cordial y afectuoso.

INDIGESTION
"ahora me río de tí"
Tomo 1 Píldorita Cartera para el Hígado antes y después de las comidas para aliviarme.

FARMACIA DROGUERIA TAQUECHEL
Obispo 27 - Tfno. A-2146
DE TURNO LOS VIERNES

FARMACIA DROGUERIA "JOHNSON"
DE TURNO LOS LUNES
obispo Nº 30 TELEFONO-A-2129

LA MAYOR
35 EDIFICIOS
700 EMPLEADOS
SARRA
DROGUERIA
ABIERTA TODOS LOS DIAS
TODA LA NOCHE LOS MARTES
A-8026 A-3641

De los Juzgados de Primera Instancia

Pensionado José Manuel Longino Pineda y Purdón.

Por auto de ayer el Juez de Primera Instancia del Centro, doctor Enrique Rubio Linares, ante el Secretario Francisco Boudett, concedió una pensión de mil pesos anuales a favor de José Manuel Longino Pineda y Purdón, como capitán del Ejército Libertador y por haber cumplido los sesenta años de edad.

Heredera la Universidad de los bienes de Delfina Vázquez Rey.

El doctor Rubio Linares, Juez de Primera Instancia del Centro, dictó auto ayer ante el Secretario Boudet, declarando intestado el fallecimiento de Delfina Vázquez Rey y por su única y universal heredera a la Universidad de la Habana, a quien se adjudican los bienes correspondientes a este intestado.

Intestado de oficio

En el intestado de oficio de Dora Diguest, el Juez de Primera Instancia del Centro, ante el Secretario Boudett, declaró único heredero al Estado Cubano.

Con lugar un juicio de menor cuantía

El Juez de Primera Instancia del Centro, doctor Enrique Rubio Linares, dictó sentencia ayer ante el Secretario Abelardo Piedra, en los autos del juicio declarativo de menor cuantía establecido por la sociedad mercantil Fernández y Cía., contra Simón Alonso Calleja, declarando con lugar la demanda y en consecuencia condenando al demandado a que en el acto de y pague a la actora la suma de $577.29 de principal más los intereses legales desde la interpelación judicial.

Sentencia de divorcio

Con fecha de ayer el Juez de Primera Instancia del Este, ante el Secretario Diego Rodríguez, dictó sentencia declarando con lugar la demanda de divorcio establecida por Ana Ascensión Armesto y Castellanos contra Clodoaldo Mariño y Montes y en consecuencia disuelto el vínculo matrimonial existente entre ambos cónyuges.

Pensionado Apolonio Pérez Rodríguez

Por auto de ayer el Juez de Primera Instancia del Este, ante el Secretario Diego Rodríguez, concedió una pensión ascendente a la suma de $300.00 a favor de Apolonia Pérez Rodríguez, en su carácter de soldado del Ejército Libertador.

Relación de los asuntos civiles turnados ayer.

Exhortos: De Ciego de Avila, en mayor cuantía, por José Poveda contra José Mariano Poveda, al Este.

De Santa Cruz del Sur, en mayor cuantía por Blas González contra Caribean Sugar Company, al de Almendares.

Demencia: Guisappe Vignia de Biachi, al Oeste.

Pensión de veterano: Quirino Ramos Ramos, al Este.

Apelación: Rosa Menéndez y Cía., contra Leovigildo Marín, al Oeste; Nestor de San Román contra Severino Ots, al Centro.

Declaratoria de herederos: Joaquín Antienza Echevarría, al Oeste; Antonio Gody González, al Este; Miguel Rodríguez Soca, al Norte.

Aprobación de la cuenta divisorio de los bienes de: Alfredo Figueroa y Martí, al Norte.

Recíproco disenso: Patricia Hernández Chávez y Miguel Custodio García, al de Almendares.

Divorcio: Rogelia Alonso contra Gervasio Fernández, al de Almendares; Pedro Fraga Vázquez contra María Maza Parra, al Centro.

FARMACIAS DE TURNO HOY VIERNES

DESDE BAHIA A PASEO DE MARTI.

Habana 187	M-4604
Morro 50	A-8388
Monte No. 2	M-9400
Obispo No. 27	A-2141
Lamparilla y Villegas	M-5718
Neptuno y Manzana de Gómez	M-2277
Paula No. 55	M-4129

DE PASEO DE MARTI A BELASCOAIN

Galiano 9 B	M-1500
Reina No. 2	A-7300
Escobar y Peñalver	M-5450
Maloja y San Nicolás	M-7712
Animas e Industria	M-4040
San Nicolás y Gloria	M-5222
Revillagigedo y Corrales.	M-4666
S Rafael y Campanario	M-4588
Lealtad y Animas	M-4480
Belascoaín y Corrales	U-5427
Belascoaín y Salud	U-1864
Neptuno 145	U-7018
Suárez 84	M-4622
Aguila y Colón	M-5515

DE BELASCOAIN A INFANTA.

Infanta 113 esq. Llinás	U-6779
Infanta y San José	U-7074
San Lázaro 388	U-3525
Fernandina 77	M-5365
San Miguel y Oquendo	U-6936
Neptuno 280	U-1818

VEDADO

17 entre F y G	F-6222
18 entre 14 y 16	F-6211
23 entre J e I	F-6100
Zapata 128	F-6002
K No. 5	F-4404

VIBORA

J. del Monte 614	I-7242
Estrada Palma 59	I-7591
Pocito y Reyes	X-2351

JESUS DEL MONTE Y SANTOS SUAREZ

San Mariano y Figueroa	I-7334
Quiroga y Delicias	X-2259
J. del Monte y Rodríguez	X-2247
Pocito 16 (Lawton)	X-1300
Santos Suárez y Serrano	I-7609

LUYANO

Caserío de Luyanó 40	I-2348
Luyanó 130	X-8068
Reforma y Compromiso	I-8851

CERRO

Falgueras 15	M-3900
Salvador y Bellavista	I-7214
Primelles 12	

NOTA.—Este grupo deberá prestar servicio público todo el día y la noche de los domingos siguientes: Enero 17; Febrero 28; Abril 11; Mayo 23; Julio 4; Agosto 15; Septiembre 26; Noviembre 7; Diciembre 19.

Estos turnos han sido acordados en cumplimiento de lo dispuesto en el Art. VI del Decreto-Ley 2604 de 7 de Noviembre 1934.

Lave los Riñones de Venenos y Ponga Fin a las Levantadas de Noche

Viva una vida más sana, más feliz—más larga.

Cuando por cuarenta centavos puede usted conseguir un estimulante y diurético sumamente eficaz e inofensivo que le lave los riñones de los venenos y ácidos que los están minando, ¿por qué continuar interrumpiendo su sueño tranquilo con las levantadas de noche?

Pida simplemente en su farmacia un frasco de las Cápsulas MEDALLA DE ORO de Aceite de Haarlem —pero convénzase de que son MEDALLA DE ORO—el verdadero Aceite de Haarlen de Holanda. Otros síntomas de debilidad de los riñones e irritación de la vejiga son el dolor de cintura—los ojos abotagados—los calambres en las piernas —las manos sudorosas—la orina espesa

Las Hemorroides
Se curan radicalmente con el uso de la
POMADA MIDY
Y LOS
SUPOSITORIOS MIDY
Adreno-estípticos
Remedio muy eficaz; de uso fácil y aseado, gracias á la cánula rectal adaptada á cada tubo
De venta en todas las Farmacias y Droguerías
Laboratorios MIDY
67 Avenue de Wagram
PARIS
POMADA ADRENO-ESTIPTICA MIDY

Venta ESPECIAL
HOY en los
ALMACENES "BELLITA"
Neptuno esq. a Amistad.
y en su
SUCURSAL Monte esq a Indio

Felicitamos, con motivo de su santo, a la bellísima señorita Nena Arias y Suárez, que en días pasados fué pedida en matrimonio para el correcto joven Manuel Iglesias, del comercio de esta plaza.

RIVIERA.—Extraordinario programa el de hoy en el teatro «Riviera»:

Presenta la empresa en obsequio de sus innumerables favorecedores dos hits de los Artistas Unidos: «Allá en el Rancho Grande» por Tito Guizar, el notable artista español y «La Historia se escribe de noche» con Jean Arthur.

Habrá gran concurrencia.

EL DOCTOR GOMEZ ROSAS.—Acaba de ser nombrado Presidente de la Policlínica Nacional «Centro La Bondad», el doctor Nicolás Gómez de Rosas, conocido y prestigioso galeno.

Al consignar la noticia nos complacemos en enviarle nuestra felicitación.

ALCO-ELITE
Alcohol puro extra refinado
No debe faltar en ningún hogar
Pídalo en tiendas de víveres
Es un producto ARECHABALA

a NEW YORK
SERVICIO DE CARGA Y PASAJEROS
Por los cómodos y rápidos buques:
"ORIENTE"
Miércoles 2 a. m.
"ORIZABA"
"SIBONEY"
"YUCATAN"
Sábados 12 m.
SISTEMA DE REFRIGERACION PERFECTO PARA EL TRANSPORTE DE FRUTAS Y VEGETALES. CARGA GENERAL CON CONOCIMIENTO CORRIDO DE EUROPA Y SUR AMERICA Y LOS PRINCIPALES PUERTOS DEL MUNDO VIA NEW YORK.
Salidas para Progreso y Veracruz, México; todos los Lunes a las 11 a. m.
NEW YORK and CUBA MAIL STEAMSHIP Co
OFICINA PRINCIPAL DESAMPARADOS Y COMPOSTELA, TELS. M-7916 - M-7917.
OFICINA DE PASAJES, BAJOS DEL CENTRO ASTURIANO, TELES. A-6154 - M-7776.

Muchas flores llegarán hoy hasta la interesante y gentil señorita Carmen Bernárdez, que celebra su ono. mástico.

LAS MEDIDAS SANITARIAS QU SE DICTARON EN LOS PRIMERO MOMENTOS DIERON RESULTA

Designado el Presidente de la Asociación Nacional de Enfermeros, Sr. Rodríguez Sust, Jefe del Negociado de nueva creación. Cantidad de comestibles en mal es

El doctor Rojas, Jefe Local de Sanidad de Baracoa, Oriente, en telegrama remitido a la Dirección de Sanidad, informa que continúa desarrollando la campaña iniciada contra el brote de Framboesía que se registra desde hace unas semanas en aquella extensa demarcación.

En un recorrido hecho con el doctor Rodríguez Arias por los barrios rurales de Baracoa, el doctor Rojas comprobó la existencia de tres nuevos atacados de Framboesía, siendo los enfermos Juan Hernández, Santos Palmero y Julia Arias.

Además ha sido diagnosticado como positivo de esa misma enfermedad el mal que padece Antonio Oliver, que se encuentra cumpliendo condena en el Vivac del término.

En total se han registrado en Baracoa, treinta y un casos de Framboesía.

No obstante ese número de enfermos, las autoridades sanitarias consideran dominado el brote, dadas las medidas drásticas dictadas desde los primeros momentos, entre ellas el aislamiento de los pacientes.

Menor atacado de tétanos

Por la superioridad sanitaria se ha ordenado el envío al Jefe Local de Sanidad de Máximo Gómez, de las unidades de suero antitetánico necesarias para aplicarlas al menor José Esteban Fajardo, de once años de edad, mestizo y vecino de la finca «Plantel», que se encuentra atacado de tétanos.

No ha hecho caso a Sanidad

En informe rendido al Director de Sanidad, el Jefe Local de Cruces, manifiesta haber podido comprobar que el Ayuntamiento del término no ha realizado ninguna de las obras ordenadas en el Matadero Municipal, para las que se concedió un plazo de noventa días.

Con tal motivo es casi seguro que la Dirección de Sanidad no conceda ningún nuevo plazo para las referidas obras y disponga el inicio del correspondiente expediente de clausura.

Arrojo de comestibles en mal estado

Los Inspectores del Negociado de Bromatología, cumpliendo instrucciones del señor Alberto Ortega, procedieron a arrojar las siguientes mercancías por encontrarse impropias para el consumo público.

Cuatro canastas de cebollas que se expendían en la calle Arroyo y Matadero; un saco conteniendo 32 piñas podridas que expendía el asiático Juan Pin, en Castillo y Omoa; dos botellones de refresco de guanábana fermentada que expendía Ruperto Rey en la calle Fábrica, barrio de indigentes «La Cueva del Humo»; una canasta con 10 libras de sardinas en mal estado, que expendía Manuel López, sin domicilio, en San Felipe y Línea y del Ferrocarril en Luyanó; cuatro libras de dulce de guayaba y 46 pedazos de queso que se expendían en Fábrica y Línea del Ferrocarril, por un sujeto llamado «Mongo».

Igualmente fueron ocupadas seis sorbeteras conteniendo helados y que expendía el asiático Luis Wong, en el puesto de frutas situado en Suárez, 48, careciendo, además de Licencia Sanitaria, y se arrojaron también 40 plátanos maduros dos libras de boniato y otras viandas, las cuales expendían dos individuos que al notar la presencia de los Inspectores se dieron a la fuga, en los portales de la fábrica de hielo situada en Cristina y Arroyo.

En el patio de la Secretaría de Sanidad, se destruyeron cuatro cajas de queso rayado, dos paquetes de cocoa, dos de almidón, cuatro pomos con colorantes no autorizados, una lata con carburo, etc., todo lo cual fué ocupado en Salud 79, domicilio del asiático Gilberto Chea, que dedicaba esos productos para la fabricación de helados.

Fueron multados, finalmente, por el propio Negociado de Bromatología, Dionisio Bagatela, de Cuba, 20, por expender refrescos en la vía pública careciendo las botellas de la etiqueta correspondiente; León Lan y Cía., de Zulueta, 40, por fabricar helados con colorantes no autorizados; Alvaro Menéndez de la Calzada de Güines y Avenida Mayor, por fabricar «duro-frío» sin tener Licencia Sanitaria; y, José González, dueño de la fonda situada en Concha y Luyanó por tener la cocina de su comercio en extremo sucia.

Alberto Rodríguez Sust, Jefe del nuevo Negociado de Enfermeros

Por Decreto Presidencial firmado ayer, a propuesta del Secretario de Sanidad, doctor Zenón Zamora, ha sido nombrado el señor Alberto Rodríguez Sust, Jefe del Negociado Central de Enfermeros de la Secretaría de Sanidad y Beneficencia, negociado éste de nueva creación en los vigentes presupuestos, gracias a iniciativas del Jefe de la Sa que desde que se hizo cargo Cartera se dió cuenta de la dad de tales oficinas.

Igualmente ha sido creada cuela Nacional de Enfermeros lo que estará controlada esta sión, evitándose el intrusismo existe en las seis provincias.

Dicha Escuela funcionará Hospital de Dementes de Cubas zorra) con capacidad para quin fermeros de salas y 10 alumn percibirán una gratificación auxilio que presten a los méd dicho centro benéfico. Los exá para obtener el Título de Enfe ro se verificarán anualmente nueva Escuela Nacional de Enfe ros, mientras no creen otras demás hospitales del Estado.

El Negociado de Enfermeros igual que el de Enfermeras, el que ha sido designado el Rodríguez Sust, Presidente en piedad de la Asociación Nacio Enfermeros Graduados de constará del siguiente personal Oficial clase 5ta., Jefe del Ne do; un Oficial clase primera mero; un Auxiliar clase primer fermero, y, un Auxiliar clase da, enfermero. La consignación este nuevo Negociado es de $2.

Negociado de Profilaxis de la

Otro nuevo Negociado figura nuevos presupuestos. El de Pr xis de la Rabia, para cuya je ha sido designado el doctor M Herrada, competente funcionari desde hace tiempo venía des ñando las funciones de Jefe del vicio que hasta el 30 del pasado existió, pero con personal pre de otros negociados.

El doctor Zenón Zamora, com diendo la necesidad imperios mejorar ese sector sanitario, ha do el referido Negociado, el cu gura con la consignación de $4.

El mal olor en Malecón y Ga

Con vista del número de que denuncias que a diario se recib la Secretaría de Sanidad, sobr malos olores que se perciben nuamente en los alrededores del ral entre Galiano y Lealtad y se deben principalmente a de del alcantarillado, el Secretari Sanidad, doctor Zamora, se di al Ingeniero Jefe de la Ciudad Secretaría de Obras Públicas ver la manera de solucionar es tado de cosas, que data desde muchos años.

No obstante, brigadas de ob del Negociado de Desinfección gidas por el doctor Antonio Gá han destruído los focos de larva mosquitos petrolizando en toda extensión la Avenida del Golfo león), desde la Punta hasta el tel «Nacional», empleando 1,034 lones de petróleo.

Clínica sin Licencia

El señor Eduardo J. Beltrán denunciado al Negociado de Ins ción Médica de La Habana, que la calle 17, número 21, Vedado ha establecido una clínica para turientas, la que carece de Lice Sanitaria, y que se llama «Cen Médico». Agrega el denunciante los gases del éter que se utiliza las enfermas molestan continuame te al vecindario, así como los gr de las pacientes.

Estos hechos se investigarán d damente.

Estado epidemiológico

De acuerdo con los informes didos por los jefes locales de Sa dad, había ayer en las seis pro cias 3,352 atacados de paludis 271 de fiebre tifoidea y ocho de po mielitis anterior aguda, habiendo dada de alta de esta última en medad la menor Luisa Leyva, pueblo de Vueltas.

Lesionados por perros

Han sido sometidos al tratami antirrábico por haberlos lesionado perro callejero atacado de rabia menores Nelly Valladares, de 3 a de edad, vecina de San Martín, C., y Juan Valdés, de 8 años, ve de San Martín 12.

No hay crédito

El Ingeniero Jefe de la Ciudad comunicado al Secretario de Sa dad, que el Departamento carece créditos para la construcción de cerca que debe rodear los terre del Hospital «Calixto García», coste asciende a $6.489.29.

MENOR A GUANAJAY

El vigilante 2164, Domingo Pi llo, de la Plana Mayor, condujo el día de ayer al Asilo Correccional Guanajay al menor Camilo Ot por haberlo dispuesto el Juez Cor cional de la Sexta Sección, que juzgó por un delito de hurto.

AVANCE CON SU EDICION ESPECIAL DEL SABADO OBSEQUIARA A SUS LECTORES CON LA FOTO ILUMINADA DE LA SIMPATICA Shirley Temple

M.E.C.D. 2016

MAÑANA LLEGARA PROCEDENTE DE PUERTOS DE EUROPA EL VAPOR "ORBITA" CON CARGA Y PASAJEROS

UN TRIPULANTE BELGA SUFRIO UN ACCIDENTE

En el «Oropesa», que llegará el domingo, han de embarcar los marinos del «Manuel Arnus»

Mañana sábado, al medio día llegará de Liverpool y La Pallice, el vapor inglés «Orbita», de la Mala Real Inglesa, que trae carga y pasajeros para la Habana, y carga y pasajeros en tránsito para Centro y Sud América.

El «Oropesa»

Otro vapor de la Mala Real, el «Oropesa», llegará el domingo por la tarde procedente de Valparaíso y escalas, saliendo el lunes al medio día para Europa.

En este barco se espera que embarquen los 101 tripulantes del vapor español «Manuel Arnús», que han sido desenrolados por el cónsul de España, para enviarlos a su país.

El «Pennsylvania»

De San Francisco de California llegará hoy el turbo eléctrico «Pennsylvania», de la Panamá Pacific Line, que trae 21 pasajeros para la Habana y conduce carga y 591 pasajeros en tránsito para New York.

El «Cefalu»

También llegará hoy el vapor hondureño «Cefalu», que trae para la Habana carga y conduce carga y 65 turistas en tránsito.

Pasajeros de Miami

Por vía de Miami llegaron ayer Robert Henphill, profesor de Economía de la Universidad de Yale, que trae unos planos relacionados con la Exposición que se celebrará en New York el año 1940. Se relaciona con el pabellón que Cuba ha de erigir en dicha Exposición.

También llegaron, el Dr. Pedro Llanguno, Hilda del Puerto, el rico cafetalero de Puerto Rico, Andrés Chasse; los hermanos Joaquín y Francisco Alcalá, y el Sr. Uldarico Tarasca, agente general de la New York & Cuba Mail S.S. Co., en la Habana.

Por la misma vía embarcaron ayer, Pangia Conoley; el agricultor Earle Earhament, Richard Dereson, dueño del Frontón de Miami; Fernando Ortega e hija, Pedro L. Segrera, C. H. Ford, del Atlantic Refining, y Mr. Malcolm Pernie, que vino a estudiar el problema del abastecimiento de agua en la Habana.

Salidas

Salieron ayer, el «Iberia» para Veracruz; el «Veragua» para New York; el «Nordersen» para Veracruz; la goleta «Frank A. Morney» para Tampa; el «Florida» para Miami; el «Antofagasta» para Valparaíso; y el «Seatrain New Orleans» para el puerto de su nombre.

El «Cuba»

Con 52 pasajeros llegó ayer tarde de Tampa y Key West, el vapor americano «Cuba», en el que llegaron los señores Francisco Arango, Caridad Castro, Berardo Rodríguez y señora, Marta Carbonell, Teresa y María Martínez, Miguel Malnia, Teresa Rivero, Berta e Hilda Ludowski, José Donguer, Emelina Cruz, Josefina García, Librado Ledesma, Concepción Rey, Margarita Novas, José Suárez y otros.

El «Veragua»

Procedente de Puerto Limón y Cristóbal, llegó el turbo-eléctrico «Veragua», de la Flota Blanca, que trajo 7 pasajeros para la Habana, y conduce un cargamento de frutas y 102 pasajeros, turistas en su casi totalidad, que están realizando el viaje redondo del barco.

Para la Habana llegaron el Sr. Nelson B. Basset y Sra., Dr. Frank Denniston y Sra., Earle A. Ames, y las religiosas Efigenia Acosta y Margarita Ancey, ambas del Sagrado Corazón.

El «Munargo»

De New York, vía Miami, llegó el vapor americano «Munargo», que trajo carga y 7 pasajeros para la Habana, y 205 turistas en tránsito.

Para la Habana llegaron: Fernando Ortiz, Marta y Enrique Batista, Manuel Jiménez y familia, y Antonio Castro.

El «Seatrain New Orleans»

El ferry «Seatrain New Orleans» llegó de New Orleans con carga en vagones.

Caído al mar

Charles Diddens, tripulante del vapor belga «Elizabeth van Belgic», al saltar del muelle a la escala del barco cayó al agua, no pereciendo ahogado gracias a la prontitud con que sus compañeros acudieron en su auxilio.

Fué asistido en el Centro de Socorro, de lesiones leves.

Otro lesionado

Otro tripulante del propio vapor belga «Elizabeth van Belgic», nombrado Joseph Schetero, trabajando a bordo, resultó con una herida de carácter menos grave en el codo derecho.

Este último ingresó en Tiscornia, donde levantó el acta correspondiente el cabo Rodón, de la Policía Marítima.

A cargar mieles

El lastre, para tomar un cargamento de miel de purga, llegó de New Orleans el vapor-tanque inglés «Atrelviking».

Productos cubanos

El vapor «Veragua» ha tomado en la Habana, 1.500 huacales de frutas y vegetales.

Mañana tomará el vapor «Tivives», 3.000 huacales de piñas con destino a New Orleans.

La recaudación

La Aduana de la Habana recaudó, ayer, $59.650.79.

AUTOMOVILES CIRCULADOS

Por transitar con exceso de velocidad, fueron circulados ayer por la Policía los vehículos siguientes:

Segunda Estación: 10,485.

Séptima Estación: 15,945; 39,171 y Omnibus 94 ruta 2.

Octava Estación: 26,533; 9,928; 10,216; 11,938 y 27,050.

Décima Estación: 65,458; Omnibus 57,098 ruta 15; 498 ruta 20; 611; 585 y 537 ruta 21 y 1456 y 1691 ruta 58.

Oncena Estación: Omnibus 420 ruta 53 y 41 ruta 1.

Duodécima Estación: 17,839 y Omnibus 38 ruta 1.

Décima Cuarta Estación: 8,699.

VICTIMAS DE LOS PERROS

En el día de ayer fueron asistidos en los distintos centros de socorro de lesiones por mordeduras de perros: Gregorio Miguels, de 22 años y de Moreno 8; Juan Lamoglía Valdés, de 5 años y de San Martín 12; Rutnelle Valladares Reyes de 3 años y de San Martín letra C; Federico Olba Tornero, de 38 años y de Rosa Enríquez 99-C; Benito Fernández Rodríguez, de 17 años y de Santa Fe esquina a Guasimal. Reparto San José; Miguel Fernández Rodríguez, de 13 años y del domicilio del anterior y Armando Torres Vázquez, de 5 aoños y vecino de Berenguer 22, Reparto Vieja Linda.

OMNIBUS "LA CUBANA"

UNICOS EN CUBA CON CARROCERIAS DE ACERO Y CRISTALES INASTILLABLES

6 SALIDAS DIARIAS

TERMINAL EN HABANA: HOTEL NEW YORK, DRAGONES 16
(AL LADO DE LA CUBAN TELEPHONE)
TELEFONO A-7166
SALEN DE LA HABANA
4.30 A. M.—7.00 A. M.—12 M.—3 P. M.—6.30 P. M.—10.00 P. M.
LA SALIDA DE LAS 7.00 A. M. ES HASTA CAMAGUEY
LAS DEMAS DIRECTAS A SANTIAGO

Hoy
NUESTRA SEÑORA del CARMEN

En casi todos los hogares hay una Carmen a quien festejar—madre, hermana, esposa o novia—y por eso la popularísima fecha es celebrada por miles de familias con lo que en estos calurosos días constituye el más grato obsequio: nuestros riquísimos

Helados "HATUEY"

y esa exquisita novedad que presentamos este año: los

"CAKES HELADOS"

que darán a su fiesta o "party" ese toque de buen gusto, de esmero y de selección tan grato a las personas refinadas. Haga su pedido, grande o chico, por cualquiera de nuestros teléfonos y le prestaremos servicio rápido a domicilio en neveras de frío seco.

Cía. Lechera de Cuba, S. A.

Teléfonos: X-2456, X-2457, X-2458, X-2459
Concha 1 — Habana

INTERESANTE FORMULA

Una interesante fórmula es la de la Quintonine con la cual se hace instantáneamente y por poco dinero, un litro de rico vino fortigicante. Merced a su influencia benéfica, todas las fatigas, todos los deprimidos hallan alivio rápidamente: el apetito vuelve, las fuerzas aumentan, el estado general mejora. La Quintonine puede tomarse también a la dosis de una cucharadita antes de cada comida, sea pura, sea en una copa de agua gaseosa, azucarada o no, añadiendo jugo de limón. El frasco $0.40 en la DROGUERIA DE JOHNSON, Obispo 30. La Habana, y TODAS FARMACIAS.

Mate las Ratas

NI aun las ratas más astutas pueden abstenerse de comer la Pasta Eléctrica Stearns que las obliga a salir en busca de agua y aire, para morir en seguida. Esta antigua y mortal preparación ha sido usada desde hace 59 años por autoridades sanitarias y por millones de personas para exterminar las ratas destructoras y propagadoras de enfermedades. Se vende en todas las farmacias y establecimientos del ramo en tubos de 2 onzas y en latas de 8. Use siempre

PASTA ELECTRICA STEARNS'

MATA RATAS, CUCARACHAS, HORMIGAS Y OTRAS PESTES

FECHAS Y ANIVERSARIOS

JULIO 16

- En 1676 murió en el cadalso María Magdalena Margarita D'Aubray, Marquesa de Brin Villiers, célebre envenenadora. Fué decapitada y quemada en la Plaza de Gréve de París.
- En 1835 tuvo lugar la batalla de Mendigorría, en Navarra. Mandaba las fuerzas liberales el general Córdoba y a los carlistas el general Moreno. Obtuvieron la victoria las fuerzas liberales.
- En 1857 murió en París el popular poeta francés Luis de Beranger, célebre por sus canciones.
- Tendrá lugar este año el Congreso Internacional de Agricultura, que se celebrará en La Haya, Holanda.
- En 1762 fué estrangulado el Czar Pedro III, marido de la Emperatriz Catalina la Grande.

LOS EXPERTOS EN AZUCAR CONFIAN EN EL PLAN TRIENAL

Una respetable entidad, la «Asociación Nacional de Expertos y Empleados Especializados de la Industria Azucarera», está dirigiendo actualmente una carta-circular a todos los señores legisladores miembros de la Comisión de Estudio del Plan Trienal del Coronel Batista, a fin de solicitar que en el mismo se amparen los derechos de sus miembros.

Como se sabe, no existe hasta ahora ninguna ley que proteja la personalidad de los expertos y especializados de la industria azucarera, por lo que éstos esperan que en esta preciosa oportunidad se les tenga en cuenta.

MALTRATO DE OBRAS

Borja Góngora García, de Acierto 11, fué asistida en el cuarto centro de socorro, de lesiones menos graves, que sufrió al ser maltratada de obras por Roberto Moreno Ayala, de Santa Felicia 24, después de vejarla llamándole **porrista.**

CRONICA HABANERA

DE DIAS

Está de días hoy, y nos complacemos en saludarla con preferencia, la señora Beba Larrea, esposa del conocido y prestigioso galeno doctor Manuel Alonso Patiño.

La gentil dama, tan admirada en nuestro gran mundo por su belleza, elegancia y distinción, tendrá esta noche un buffet supper en su residencia del Vedado.

Un día feliz le deseamos.

LA GRAN FESTIVIDAD DE HOY. Para hoy señala la Iglesia Católica la festividad de Nuestra Señora del Carmen.

Numerosas las señoras y señoritas que están de días.

Saludamos en término preferente a la señora Carmela Ledón, interesante esposa del ilustre ex presidente de la República, coronel Carlos Mendieta y Montefur.

La señora de Mendieta, dama en la que se reúnen la bondad, distinción y gentileza, celebra su santo en unión de su hija, la joven y bella dama Carmita Mendieta de García Vélez.

Para ambas habrá, con tal motivo, muchos afectos y muchas congratulaciones de la sociedad habanera, en cuyo seno son muy estimadas.

Seguimos la relación con América Pinto viuda de Chacón, la distinguida señora que tan querida es en el gran mundo habanero.

Nena Ariosa, la gentil y elegante esposa del coronel Colás de Cárdenas.

Minina Romero de Echarte, dama muy elegante y distinguida, que disfruta de grandes simpatías.

Es la esposa del ex secretario de Obras Públicas, Jorge Luis Echarte, ingeniero que actualmente desempeña en dicha Secretaría el alto cargo de jefe de Construcción Civiles y Militares.

Carmen Giménez, bella y gentilísima esposa del conocido ingeniero José Manuel Cadenas, rector de la Universidad de la Habana y presidente del Habana Yacht Club.

La señora de Cadenas no recibe.

María Zaldo, la señora de Aquiles Martínez, perteneciente a nuestra alta sociedad.

Del mismo grupo, tres gentiles damas: Carmen Aróstegui de Longa, Carmen Casuso de Pollack y Carmela García, esposa del ingeniero señor Eduardo I. Montoulieu, ex secretario de Hacienda.

Carmen Corujo, distinguida esposa del doctor Enrique Hernández Cartaya, letrado prestigioso, que ha ocupado cargos de importancia en nuestra República.

Carmela Silverio de Casuso.

Carmela Nieto viuda de Herrera, estimada y gentil compañera en el periodismo, que está de días junto con su hija, Carmencita Herrera, tan encantadora.

Carmelina Terry, la interesante esposa del ministro de Colombia, señor Ricardo Gutiérrez Lee, y su graciosa hija Carmelina.

Encabezando un grupo selecto, Carmelina Guzmán de Alfonso, en la que se reúne belleza, elegancia y distinción.

Es la esposa amantísima del querido amigo doctor Eduardo Alfonso, que tantos afectos tiene en esta sociedad.

No recibe la señora de Alfonso.

La Condesa de Jaruco, née Carmen de Goicoechea y Durañona, tan gentil e interesante.

Carmen Sánchez Galarraga, la bella e interesante esposa del doctor Mario Cepero.

Carmen de la Guardia de Zaldo, Carmen Martínez Pedro de Gamba, Carmen Fernández Valle de García Mon, y Carmela Sampedro de Argüelles, que brillan en nuestro gran mundo en rango de elegancia y distinción.

Chiquitica Armenteros, la señora del conocido caballero Emeterio Zorrilla.

La señora de Zorrilla, tan estimada en sociedad, no recibe.

Carmela Alió de López, gentilísima dama, que no recibe.

Carmita Oyarzún de Miyares, Carmita de Cárdenas de Lazo, Carmen G. Menocal de Dellundé, Carmen Gómez Mena de Arenas, Carmen Soto Navarro de Sánchez, y Cuca Pina de Novoa, todas jóvenes y bellas.

Del mismo grupo, Cusa Moré de Lamas, Carmita Ortiz de Galdós y Cuchita Lluriá de Sánchez.

Carmelina Laurrieta, gentilísima esposa del estimado amigo Salvador Fondón, gerente de la acreditada joyería «Le Trianón».

Cuca Casteleiro, la interesante señora del distinguido letrado César Salaya, que se encuentra de viaje hacia Europa, en unión de su esposo.

María del Carmen de la Cerra, bella y elegante esposa del señor Antonio Fernández Villasuso.

Tenemos encargo de decir a sus amigas que no recibe.

Completando esta parte de la relación, tres damas jóvenes: Carmita Díaz de Gallo, Carmita Valdés de Ibáñez y Carmelina Entrialgo, la encantadora esposa del señor José Blanco.

Una gentil y distinguida dama, Carmelina Tarafa, esposa del conocido doctor Pedro Fernández Montalvo.

Tendrá un recibo de seis en adelante, en su residencia del Vedado, Carmen Rafecas de Toñarely y su hija Carlota Toñarely, jovencita de las que empiezan a brillar en sociedad.

Carmen Silva de García Montes, dama muy distinguida.

Carmela Llansó, la elegante señora del doctor Urbano del Real, administrador de la Compañía Ron Bacardí.

LULU HERRERA SOTOLONGO

Una linda señorita que empieza a aparecer en sociedad, la encantadora Lulú Herrera Sotolongo y Chacón, celebra su onomástico hoy, bajo la advocación de la Virgen del Carmen.

Es la hija del ilustre letrado doctor Pedro Herrera Sotolongo y de su esposa Amparo Chacón, tan distinguida.

Felicidades.

NUESTRA Sra. DEL CARMEN

En la festividad de hoy, obsequie a sus amistades con dulces finos, Pasteles, Cakes, Bocaditos, Helados de todas clases y Estuches de Bombones de las más acreditadas marcas nacionales y extranjeras.

CASA SUAREZ

San Lázaro 14 y 16. — Teléfono M-7047.

Venta Popular DE JULIO

Todos los caballeros y las innumerables damas que se preocupan por la elegancia de sus esposos, tienen ahora excelente oportunidad de hacer ventajosísimas compras en nuestro sector masculino. Las rebajas son allí también de gran consideración, mientras que la novedad y corrección de estilo se mantienen con la misma propiedad de siempre. He aquí algunas

OFERTAS MASCULINAS

Camisas de chambray batista y céfiro inglés a....1.49

En color entero y en fondos discretos de azul, gris, marrón, verde y vino, con listas finas a uno y a dos tonos. Cuello en el nuevo estilo "Kent" y de punta algo más larga, planchado y semiduro. Tallas del 13½ al 17½.

Camisas de poplín y vichy ingleses a....1.62

En elegantes tonos de azul, bois de rose, barquillo y maíz, o a listas en colores discretos y a cuadros menudos sobre fondos coloreados de gran distinción. Los mismos estilos de cuello del grupo anterior. Todas las tallas.

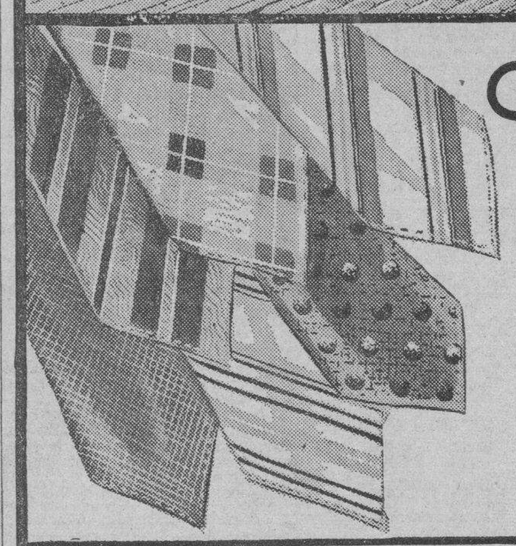

Corbatas de seda fina, lavables 29 y 39c

Extensísimo surtido en otomano, seda fina y otros materiales con fondos claros y listas en contraste, o en medios tonos muy elegantes, con "pintados" de gran novedad. En otras muchas calidades, a precios también reducidos.

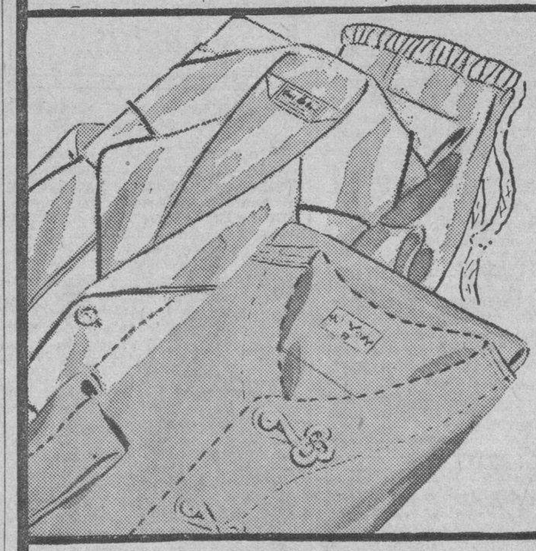

Pijamas: Saco y Pantalón a....1.49

Confeccionadas en poplín sumamente fresco y duradero. Dos estilos: uno con cuello de solapa en blanco, azul, gris o beige. Y otro, sin cuello, ribeteado y con alamares, en colores azul o beige. Todas las tallas.

Pañuelos de algodón fino, fondo blanco o de color, con listas y franjas formando exquisitas combinaciones. A. 26c

fin de Siglo

san rafael y águila, teléfonos: m-5991-92-93

Suscríbase y anúnciese en el DIARIO DE LA MARINA

M.E.C.D. 2016

DIARIO DE LA MARINA

(S. A.)
FUNDADO EN 1832.
(Dirigido hasta 1919 por D. Nicolás Rivero y Muñiz)
DIRECTOR: Dr. JOSE I. RIVERO
ADMINISTRADOR: D. CELSO GONZALEZ
Domicilio Social: PASEO DE MARTI, número 103
Joshúa B. Powers, Ins. 220St. 42nd. St. New York City

Editado por la Cía. DIARIO DE LA MARINA, (S. A.), cuyo programa consiste en la defensa de los intereses generales y permanentes de la Nación cubana, de los especiales de la Colonia Española establecida en la misma y de la unión y armonía entre los diversos elementos que conviven en el país». Art. 1o de los Estatutos.

TELEFONOS DEL DIARIO

Dirección	M-2855
Administración	M-7911
Suscripciones	M-7911
Quejas	M-7911
Clasificados	M-7915
Jefe Redacción	M-1287
Redacción	M-7913
Sports	M-7912
Ag. Guanabacoa	XO-1584

PRECIOS DE SUSCRIPCION

	Territorio Nacional	Extranjero	Países Fuera del Convenio Postal
Año	$ 13.50	$ 17.00	$ 20.00
Semestre	7.00	9.00	11.00
Trimestre	3.75	5.00	6.00
Mes	1.30	——	——
Dominical Semestre	——	5.00	7.00

EDITORIALES

Los empleados temporeros de Obras Públicas

ESTAMOS en peligro de que el desempleo tenga un nuevo aumento. Centenares de empleados temporeros de Obras Públicas se hallan bajo una doble amenaza: la de quedar cesantes en sus puestos y la de no percibir sus últimos haberes.

Ya es mucha, en sí misma, la desventura de la cesantía. Quedar, de sopetón, en la calle, sin trabajo y sin renta de ninguna clase y con compromisos familiares la mayor parte de ellos, es para angustiar y abatir aun a los de alma más fuerte y más templada. En la mesa de la oficina donde trabajan, llevan esos empleados el pan cotidiano. Si se los desplaza de ella, quedan sin ese pan y sin terreno donde pisar para su subsistencia.

Pero, para colmo de desgracias, a la de sufrir la cesantía, se les agrega la de ir a ella con las manos y los bolsillos vacíos. Han trabajado honradamente, fielmente en favor del Estado. Y ahora están en trance de que no sólo los condene al tormento del desempleo, sino que les niegue, además, lo que habían ganado; lo que les daría, a lo menos, para defenderse en los primeros días de su ocio forzoso. Es que así lo exigen los reajustes presupuestales. ¿Y estos reajustes han de ser tan implacables que no sólo dejen fuera de sus puestos a tantos infelices empleados, sino que les adeuden, además, sus haberes precisamente cuando por su fatal desocupación les hacen más falta? El reajuste de los doscientos mil pesos con que se les pagan sus sueldos, ¿no se pudiera haber hecho sin extorsiones de ninguna clase y sin ninguna consecuencia de hambre y de miseria, en otras ramas de la exuberante fronda burocrática?

Hay todavía otra circunstancia que vendría a agravar la triste y dolorosa situación de esos empleados. Se los dejaría cesantes en verano: en el «tiempo muerto»; en los días en que los negocios de todas clases sufren en Cuba, un periódico colapso. ¿A dónde había de acudir esa larga caravana de nuevos desocupados para encontrar el trabajo perdido y cubrir con él siquiera las más perentorias e ineludibles necesidades de la vida? Ellos quieren trabajar. Ellos no se avienen a las torturas del ocio forzoso. Ellos, sobre todo, desean vivir. Y, será una percogrullada, pero es una verdad incontrovertible y aplastante que nadie vive del maná del cielo, cuando no se tiene patrimonio ninguno ni de herencia ni de capital, como les sucede a los aludidos empleados de Obras Públicas, es del sudor de la frente de donde hay que extraer lo que imperiosamente exige la vida.

Ahora que con tanta persistencia se habla de disminuir el desempleo y de aliviar la mísera suerte de los que lo sufren, no puede el Estado dejar en el abandono y en el desamparo a esos sus servidores, que no han cometido más delito que el haber caído fatalmente sobre ellos, el mencionado reajuste presupuestal.

Hay para este problema una muy factible y muy justa solución. Hacia ella va el Presidente de la República, doctor Laredo Bru, quien, en virtud de un acuerdo del Consejo de Secretarios, se dirigirá al Congreso, según declaraciones del de Obras Públicas, ingeniero Max Borges, solicitando los créditos necesarios para abonar los haberes de los referidos empleados temporeros, amenazados de cesantía.

No necesita elogios esta medida, tan llena de justicia como de humanidad. Claro está que la solución completa sería la que dejase en sus puestos a dichos empleados, de los cuales ha necesitado siempre, y seguirá, de seguro, necesitando. Pero es ya algo que, si acaso se cumple la sentencia fatal de su cesantía, se les pague lo que por su trabajo se les debe y lo que siquiera les ha de dar algún respiro en medio de su asfixia económica. Votado por el Congreso el crédito de los doscientos mil pesos, no será difícil, contando, como sin duda se cuenta, con la buena voluntad del Jefe del Ejecutivo y de los congresistas, encontrar una fórmula que eluda la espada de Damocles pendiente sobre la cabeza de los infelices temporeros en capilla.

No piden ellos ninguna sinecura parasitaria. Anhelan sólo seguir realizando un trabajo que es útil para uno de los Departamentos más importantes del Estado; el de Obras Públicas.

Cuba y la Feria de Nueva York

NUEVA YORK celebrará una feria internacional en 1939. Nuestro cónsul en la gran ciudad ha emitido un informe sobre este evento. Ese informe, en el que se llama la atención sobre las ventajas que reportaría a Cuba el asistir a dicha feria, está ya en poder de nuestra Secretaría del Comercio.

No es necesario encarecer la importancia del suceso comercial e industrial que los neoyorquinos organizan para de aquí a dos años. Nueva York es algo más que la primera y más populosa urbe de los Estados Unidos. En muchos aspectos —poderío económico, pujanza manufacturera, capacidad mercantil—, la inmensa urbe emplazada en la Isla de Manhattan no cede hoy a ninguna otra ciudad del mundo. Otras ciudades podrán ser más poéticas, más frívolas, más ricas históricas y tradicionalmente, más cuajadas de sugestión y de encantos para el turista gozador o para el viajero inteligente; pero ninguna da una mayor sensación de fuerza, de dinamismo, de plétora vital.

Se deduce de todo esto que una feria en Nueva York ha de ser necesariamente un acontecimiento mundial de primer orden. Todos los países del mundo se disputarán el privilegio de ser los mejor representados en ese gran muestrario de la actividad humana. La manufactura y el comercio mundiales se apresurarán a enviar a esa feria los más refinados productos, los más complejos mecanismos, lo más sutil que el ingenio del hombre ha inventado para hacer la vida más agradable, civilizada y cómoda. Millones de hombres de todas partes del mundo afluirán a la babélica urbe para contemplar las maravillas que la ciencia aplicada a las necesidades humanas ha de acumular en esa exposición.

Sentado esto, ¿deberá o no deberá Cuba estar representada en esa feria? No creemos que nadie se atreva a dar una respuesta negativa. Cuba tiene su mejor mercado en los Estados Unidos. Ni histórica, ni geográfica, ni comercial, ni amistosamente, hay otro país en el mundo que nos interese tanto. La ausencia nuestra de esa feria sería, por tanto, muy señalada. ¿Cómo no enviar nuestros productos a una exposición que tiene por escenario la porción del planeta donde más consumo se hace de ellos? ¿Cómo retraernos de un evento que podrá tener enorme significación en nuestras relaciones comerciales con los Estados Unidos?.

Por todos los medios Cuba necesita conservar el mercado norteamericano, consolidarlo y estimular su actividad. Las ferias y exposiciones son coyunturas excelentes para el intercambio comercial. Nuestra agricultura y nuestra industria pueden mostrar artículos de muy señalada tipicidad y que, sin embargo, interesarían al comprador extranjero y muy particularmente al comprador estadunidense. Ahora bien, es preciso aprovechar la oportunidad para dar a conocer esos productos de nuestra tierra o de nuestra manufactura. La feria de Nueva York será, en ese sentido, una oportunidad única. Ella nos ofrece la codiciable ocasión de poner a los industriales, a los comerciantes, a los hombres de negocio de los Estados Unidos en contacto con muchos aspectos de nuestra producción y elaboración que hoy son para ellos totalmente desconocidos. De ese contacto podrían derivarse ventajas incalculables para nosotros, bien desde el punto de vista del establecimiento de nuevas industrias, bien mediante la intensificación de algunas ya existentes.

Pero dicha feria no nos abre posibilidades sólo para el mercado yanqui, sino también para otros mercados que hasta hoy han mantenido cerradas sus puertas a nuestra producción. Este hermetismo se debe, en parte, a falta de propaganda. Y ¿qué mejor propaganda que ese muestrario neoyorquino por el cual desfilará todo el mundo?

Nuestro gobierno debe ir ya pensando en la concurrencia cubana a la feria de 1939 en Nueva York. El esfuerzo económico que ello supone puede y debe realizarse. Aún nos quedan por delante dos años para ir preparando nuestra participación en ese magno acontecimiento. Pero debemos aprovecharlos para que nuestro pueblo haga un papel airoso en él.

TUVE EN LA ADOLESCENCIA...

Tuve en la adolescencia la manía
de trazar en mis horas solitarias,
itinerarios de la fantasía
para viajes por tierras legendarias.

Con la inquietud del corazón por guía
términos eran de mis rutas varias:
El Cairo, Benarés, Alejandría...
silencios suspirados de plegarias.

Del tiempo aquel de mi existencia vana
que fué como un papel garabateado
que el viento me robó por la ventana,

ya nada queda... Apenas si persiste
la memoria de un viaje imaginado
por un muchacho soñador y triste.

Luis CANE.

Al Margen de la Historia

TRES ANECDOTAS

—I—

La anécdota de Luis XIV es muy conocida. Preguntó el gran rey a sus cortesanos: «¿Qué hora es?» y todos respondieron a coro: «La que quiera Vuestra Majestad». Pero la de Guillermo II que voy a referir es, casi, ignorada.

En Postdam, el Señor de la Guerra se divierte con sus oficiales. Ha visto aquella tarde desfilar a los regimientos de la Guardia y se siente feliz y omnipotente el magnífico emperador. Se bebe «champagne» y se cantan canciones prusianas. Todo es animación y alegría en la sala privada de Su Majestad. De repente, Guillermo II, sin intención, o, tal vez, con el secreto deseo de revivir la anécdota de Luis XIV, indaga:

—¿Qué hora es?

Y un general de elegancia impecable que se encuentra a su lado, haciendo una profunda reverencia, le responde:

—La que marca el reloj de Vuestra Majestad Imperial.

—II—

Alejandro Dumas asiste al estreno de un drama que el público acoge sin entusiasmo. Empero, el autor se muestra satisfecho. Y vanidosamente habla con todos de su triunfo.

El viejo Dumas que, como vanidoso al fin no puede tolerar a otro vanidoso, le dice con la peor de las intenciones:

—Sí, la obra ha gustado; pero —¡lo que son las cosas!— mire usted al fondo de la sala... ¡Un espectador se ha quedado profundamente dormido!

Todos ríen. La estocada ha llegado a fondo. Y Alejandro Dumas dice para sus adentros: «Le acabo de dar una buena lección...»

Un mes más tarde. «Papá» Dumas estrena un drama suyo en el mismo teatro. El éxito es indiscutible. El público aclama sin cesar a los actores y cuando se revela el nombre del autor, las ovaciones son interminables.

En el camerino de la primera actriz, Dumas recibe los parabienes de sus amigos y admiradores. De repente, descubre la presencia del autor a quien zahirió semanas antes con sus palabras ponzoñosas.

—¿Le gustó la obra? —le pregunta malignamente.

—Mucho. Pero —¡lo que son las cosas!— también se le ha dormido un espectador. Venga conmigo al escenario para que lo vea.

Todos miran a Dumas. ¿Se dejará derrotar por el escritor innominado? Pero el «señor marqués» tiene una salida para todo, y dice, muerto de risa:

—Está usted equivocado, amigo mío. Ese hombre es el mismo que se durmió en el drama de usted y no ha despertado todavía...

—III—

Zogú I, rey de Albania, teme ser asesinado. No sale jamás a la calle sin custodia. Siempre se hace acompañar por cien tiradores expertos que rodean materialmente su automóvil. Estos hombres tienen la orden de disparar contra cualquiera que mire fijamente el coche de Su Majestad.

Recientemente, el rey Carol II de Rumanía hizo una visita oficial a Tirana. La guardia personal fué reforzada. Y durante todo el tiempo que el divertido amante de la Lupescu estuvo en la capital del reino amigo, se vió sometido a una estrecha vigilancia.

De regreso a Bucarest, un funcionario de la corte le preguntó:

—¿Y qué le pareció Tirana a Vuestra Majestad?

—Pues, le diré, amigo mío... Casi estoy por asegurar que Tirana no existe.

—¿Cómo?

—Desde mi coche, sólo ví fusiles y bayonetas...

José SANCHE-ARCILLA.

MARINERO ANDALUZ

Entre el capitán de un buque inglés y el de un buque español convinieron la siguiente apuesta: elegirían un marinero de cada tripulación que tendría que recorrer, en el menor tiempo posible, toda la arboladura, y el que hiciera pruebas más arriesgadas, ganaría la apuesta.

Tiraron a suertes y le tocó el turno al marinero español, que era andaluz. Subióse éste al palo mayor, hizo infinidad de piruetas, a cual más difícil, y estando a considerable altura, presto a descender, por un pequeño descuido perdió pie y cayó rodando por cuerdas y palos, pero teniendo la suerte de caer encima de un montón de lonas, que había sobre cubierta.

Todo dolorido por el golpe recibido, y sonriendo forzosamente ante las exclamaciones de susto de los que presenciaron la caída, dijo con la mayor frescura:

—¡Anda, que haga eso el inglés!

LIBROS

DOS JUICIOS SOBRE «MARTI Y LA MUJER»

La aparición del libro «Martí y la Mujer», de nuestro compañero Roberto López Goldarás, ha constituído un éxito positivo.

Cuando aún los ecos de los elogios que se ganó con «Anímicas», su hermoso libro de versos, no se había apagado, acaba de dar a la publicidad un ensayo sobre la vida amorosa del Apóstol de nuestras libertades.

En «Martí y la Mujer» se aborda una faceta poco explotada del Mártir de Dos Ríos. Se hace, pues, con dicho libro un valioso aporte a la bibliografía martiana.

La prensa, el público y la crítica le han dispensado una buena acogida. Entre las personalidades de nuestro mundo intelectual que han ensalzado la obra últimamente se encuentran Federico de Córdova, gran conocedor de la vida del Apóstol, y el doctor José María Soler, decano de la facultad de Educación de la Universidad de la Habana.

El primero ha reconocido en Roberto López Goldarás un martiano de veras, que ra sentido bien e interpretado mejor, en un ensayo bien logrado, la personalidad amorosa del Mártir de Dos Ríos.

La expresión —dice Córdova— es impecable, el motivo o tesis del ensayo es de esos que enamoran, y el autor, que está a tono con el tema, conoce perfectamente el asunto.

Y a su opinión quien tan bien y tan sentidamente escribe sobre Martí debe proseguir esa labor.

He aquí dos párrafos del juicio hecho por el decano de Educación:

«La obra «Martí y la Mujer», favorablemente acogida por la crítica, es una producción literaria que por su claridad, concisión y brillantez ocupa un lugar preferente entre las consagradas a la gloriosa memoria del Apóstol.»

«Roberto López Goldarás presenta las cuestiones en el libro, sin necios alardes de erudición, con sencillez, en lenguaje fluído y con sentido profundo.»

ENTRE LECTORES DE GUIDO DA VERONA

Por Roseñada

—He ido a ver a Laredo y me ha dicho que «La vida comienza mañana».
—Pues entonces no voy a verlo yo, porque a lo mejor me dice: «¡Suéltate la trenza, María Magdalena!»

Epistolario de OTEYZA

EX LIBRIS LUIS DE OTEYZA

Sr. D. Anselmo Sánchez Ruiz.
La Habana.

Distinguido compatriota:

Aun sin que fuese para terminar esa discusión sostenida por su tertulia «toda de buenos españoles», quisiera atender el ruego que me trae la amable carta de usted, diciéndole claramente si soy izquierdista o derechista. Pero, ¡ay!, ocurre que no puedo decírselo.

De veras que no puedo. Si pudiera, crea que se lo diría, hasta sin preguntarle previamente lo que usted es. Le hago esta indicación, para que no vaya a suponerme tan prudente como el chino de la anécdota hispano-cubana. ¿No la conoce usted?... Pues atienda, que tiene cierta histórica filosofía.

Fué que, cuando con más empeño luchaba Cuba contra España para romper los lazos que a la Isla con la Península ataban, un chino buhonero salió por esos caminos de Dios, que entonces parecían del Diablo, y se topó con una patrulla armada que le dió el «¡Alto! ¿Quién vive?» Nuestro chino, respetuoso con el poder establecido, repuso: «¡Viva España!» Pero los que lo detuvieron pertenecían a las fuerzas insurrectas, ¡y le dieron una paliza! Siguió el apaleado su caminata, con la natural dificultad, y otra vez fué igualmente interpelado, si bien ésta, recordando los palos anteriores, gritó: «¡Viva Cuba libre!» Mas como sus segundos interpelantes eran voluntarios españoles, ¡le dieron la paliza número dos! Todavía pudo seguir caminando, aunque casi a rastras, hasta oír por tercera vez la comprometedora pregunta. Y tras angustiosa vacilación, exigió al centinela, que ya levantaba la culata del fusil sobre él: «Dilo tú primero».

Yo no tengo tanta prudencia, y, además para nada interviene esta virtud en mi negativa a contestar al «¡alto! ¿Quién vive?» que amablemente me da usted en su carta. Por lo que me resulta imposible decirle si soy derechista o izquierdista, es ¡porque no lo sé! Así, sencillamente. Y voy a explicarle cómo he quedado sumido en tal ignorancia.

Republicano fuí, y, por ende, liberal y demócrata, desde mi remota adolescencia. Era un niño casi cuando publiqué un soneto, que terminaba diciendo preferir

«a las lises, la roja rosa republicana»,

con lo que profesión de fe hice, a la que luego he permanecido fiel siempre. Durante la Monarquía, como republicano me sentí en los escaños del Congreso, y durante la Dictadura, como republicano tomé parte en cuantos alzamientos hubo. Entonces se decía que yo era izquierdista y en clase de tal se me persiguió.

Pero advino la República, incorporándose a ella los socialistas, que con la Dictadura habían estado muy conformes, y ciertos ex-diputados y aun ex-ministros, que de la Monarquía fueron eficaces servidores. Y estos dos grupos de nuevos republicanos, con ardor neófito, empezaron a decir que derechista era yo, como Alejandro Lerroux, Salazar Alonso, Guerra del Río, Abad Conde y tantos otros republicanos antiguos. Luego, para probar lo muy derechistas que éramos, acabaron asesinando a los que no logramos escapar..

Y ¡así me tiene usted! Sin saber si soy derechista o si soy izquierdista. Pero complacido de que aquí haya quienes discuten lo que soy, pues demuestra que se conserva cierto interés por mí. Conque... continúen ustedes discutiendo. Y si llegan a una conclusión, no deje usted de comunicármela. Ya me va entrando curiosidad también por enterarme de si soy izquierdista o derechista.

En todo caso quiero ser de usted atento amigo, correspondiendo a los afectuosos extremos de su carta, y en clase de tal me ofrezco a usted con recuerdos para su tertulia.

E. s. m.

Luis de Oteyza

La Habana, 16 de Julio de 1937.

LOS PELIGROS DE LA PROSPERIDAD

LONDRES.—SE.—Varios economistas, además de algunos jefes de Estado, han hecho declaraciones recientemente señalando los peligros de cualquier aceleración indebida en el ritmo del restablecimiento económico del mundo.

El rearme por todas partes ha comensado ahora a dejarse sentir como factor activamente propulsor en el ritmo normal. Pero es un estímulo artificial y contiene, en sí, los elementos de una posible depresión económica más tarde.

En la reunión anual de la Asociación de Cámaras de Comercio Británicas, celebrada a mediados de abril, su presidente habló de estos puntos y se refirió al peligro de todo ambiente «febril» creado en la economía general. Según opinión del orador, la situación de un mercado en el que la oferta no era igual a la demanda, tendía a fomentar la especulación, y era probable que el alza reciente del coste de las materias primas fuese debido a maniobras especulativas. La intervención del gobierno podría fomentar, a veces, la estabilidad de precios. Pero—dijo el presidente de la Asociación—la dificultad del problema de mantener la situación bastante próspera de hoy día, o de contender con las causas de auges y de paralizaciones, consistía en que los economistas del mundo no piensan del mismo modo en la materia. Creía él que la razón de esto era que las condiciones modernas en que tienen que mantenerse el comercio eran enteramente contrarias a todas las teorías económicas.

Un diputado a Cortes, hablando acerca de este mismo tema en otra ocasión, después de relatar los hechos de la depresión de la post-guerra y del forzoso abandono del patrón oro, instó a que se adoptase la alineación de la moneda lo más ampliamente posible. El orador creía que el patrón oro era lo que menos importaba en la prosperidad económica. El valor del dinero debe descansar sobre la riqueza del pueblo que lo usa. «La riqueza consiste en industria y agricultura, en buques, diques, y ferrocarriles, y en otras clases de verdadera riqueza. Los costes de la mano de obra por todo el mundo tienen que ajustarse a las nuevas condiciones de vida que ha suministrado la ciencia.»

Sir Josiah Stamp, conocidísimo economista, también se refirió recientemente a otro aspecto del mismo tema. Según él, las condiciones económicas del mundo permitirán un restablecimiento considerable. Las restricciones—dijo—han llegado a tal altura que se sentía una reacción general contra ellas. Esta reacción no era, actualmente, más que una tendencia, la cual, dijo Sir Josiah tiene que traducirse en hecho. Por último, se consideró en general que la invitación de los gobiernos británicos y francés al primer ministro de Bélgica para examinar las condiciones de una cooperación económica internacional más íntima, es significativa de las posibilidades de mejor comprensión mutua internacional en el terreno político económico.

A TRAVES DE LA VIDA

EL EJEMPLO

Existe en Filadelfia un hombre que, cuando no era más que un pobre muchachito, entró en una casa de banca y dijo:

—Usted perdone, señor banquero, pero ¿no tendría usted necesidad de un pobre muchachito para emplearlo?

—No, muchachito—respondió majestuosamente el banquero—no tengo necesidad de ningún muchachito.

Con el corazón oprimido, las lágrimas en los ojos y los sollozos en la garganta, el muchachito bajó las escaleras de mármol de la casa de banca, mientras chupaba, a manera de consuelo, un caramelo que le diera su buena tía.

Cuidando su noble persona el banquero se ocultó detrás de la puerta, persuadido de que el muchachito iba a tirarle una piedra.

El muchachito, en efecto, había recogido algo del suelo; un alfiler que prendió en su pobre y desgarrada chaqueta.

—¡Venga usted acá!—le gritó el banquero.

El muchachito fué.

—¿Qué es lo que usted se ha encontrado?—preguntó majestuosamente el banquero.

—Un alfiler—respondió el muchachito.

—¿Es usted formal?—le interrogó el financiero.

El muchachito contestó que era formal.

—¿Va usted a la escuela?

El muchachito dijo que vendía periódicos e iba a la escuela.

Entonces el banquero escribió 2 y 2 y preguntó al muchachito cuántos eran.

El muchachito dijo que cuatro.

—No—dijo el banquero—hacen veintidós.

El muchachito abrió grandemente los ojos y dijo: ¡Oh!

El banquero tomó cariño al muchachito y el muchachito dijo otra vez: ¡Oh!

Entonces el banquero asoció al muchachito a su banca, le dió la mitad de sus beneficios y más tarde se casó con la hija del banquero.

Y todo lo que tenía el banquero fué del muchachito.

No estamos en Diciembre, que es cuando se escriben los cuentos de Noel, sino en Julio, que es mes caluroso y prosaico. Me contó un amigo que habiendo oído referir esa historia cuando era niño, se pasó seis semanas recogiendo todos los alfileres que encontraba por el suelo delante de las casas de banca.

Y esperaba siempre que el banquero le llamara para decirle:

—Muchachito ¿eres formal?

Si hubiese escrito 2 y 2, le hubiera asegurado que eran 22, cuando no más.

Preciso era creer que el banquero no estaba apurado por tener un novicio o que su hijo era varón, porque un día cierto individuo de esta clase le gritó:

—Muchachito, ¿qué ha cogido usted del suelo?

—Alfileres, señor—le respondió el muchachito con suma política.

—Déjemelos ver.

El banquero cogió los alfileres que no le pertenecían, por lo que el muchachito dedujo que lo iba a hacer su asociado y a casarlo con su hija.

Pero no fué eso lo que sucedió.

—Estos alfileres—rugió el banquero—pertenecen a la casa; y si yo lo encuentro a usted otra vez por estos alrededores, lo voy a hacer prender por ladrón.

El muchachito exclamó: ¡Oh!, y salió corriendo lleno de miedo.

Mi amigo me dijo también, poseído de una grave tristeza, que nunca nadie, le había hecho el más ligero favor y que había llegado a no ceder en los tranvías o «guaguas» su asiento a las señoras, porque éstas lo tomaban y no le daban las gracias.

Esta verídica historia, que por su forma parece una fábula debía tener su Moraleja, pero no la creo necesaria, porque sigo pensando que así no cede en la vida...

Héctor DE SAAVEDRA

BROMAS Y VERAS

QUE "HAIGA" EQUIDAD

Sí, porque eso quiere decirme «Un empleado, padre de siete hijos», que así firma en carta que escribe con tinta que debe ser «rápida», por lo envenenada, y tan ineficaz como la que usan los miles de tontos que intentan suicidarse todos los años con una cosa que se hizo para limpiar calzado y se usa para ensuciar estómagos.

«Que «haiga» equidad». Porque, como dice mi comunicante, puede un Jefe de oficina pública no examinarse, decir «haiga» y cobrar doscientos pesos, en tanto el subalterno se le exige cultura y se le sacrifica. Así que, ya que tantos Jefes dicen «haiga», que «haiga» equidad en el trato a los de abajo, que no cometen más delito que no tener amigotes influyentes.

Pues dice así, «Un empleado, padre de siete hijos»:

La Habana, julio 12 de 1937,
«Sr. Joaquín Aristigueta,
Redactor de «Bromas y Veras».
Habana.
Señor:

Como suele usted defender a los que tienen necesidad de que se les defienda, le ruego trate el asunto que voy a exponerle. A los empleados públicos acaba de comunicárseles que tienen que presentar su carta de ciudadanía en un plazo de 60 días. Ahora bien, dígame usted cómo puede un empleado que gana 40, 50 o 60 pesos, al que acaba de descontársele un día de haber para el monumento a Martí (que todos deseamos sea digno de él y al que quisiéramos poder contribuir con mucho, pero téngase en cuenta que un día de haber para el que apenas gana lo indispensable, representa mucho más que cinco días para el que gana 500 o 1,000 pesos); decimos que después de ese descuento y «de lo que cae» siempre en una oficina pública, entre el compañero que se va a casar, al que se le murió un familiar, etc., y teniendo que hacer un desembolso de algunos pesos, que resulta un gasto inútil, pues ese requisito, cuando más, debió exigírsele al darle el nombramiento, ¿cómo puede ese empleado cumplir lo dispuesto y exigido y seguir siendo honrado a trueque de que sus hijos perezcan de hambre?»

¡Ah! y no digamos nada de lo que van a costarle los exámenes entre el libro o libros que tiene que comprar y otros gastos que no faltarán para que al cabo de 15 o 20 años de servicios le vengan con que no es competente y no sabe desempeñar su trabajo porque no se ha enterado dónde nació Colón, si en Génova, en Galicia o en Batabanó; o porque ignore dónde quedaban el Olimpo o el Limbo o, más claro, porque no tuvo el padrino que le asegurara el puesto, mientras el jefe, a quien él le hace el trabajo, es todo un señor ignorante y, o no se examina o lo hace y, después de demostrar su capacidad (?) «haiga» quien le dé los 100 puntos y un puesto de $200.00... de recontra!

«Pero ya que parece que no vamos a poder librarnos de los exámenes, por lo menos que no nos den la lata y nos quiten el mísero bocado que le damos a nuestros hijos, y que supriman eso de la ciudadanía, que no parece sino que se hace para movilizar el dinero».

«Agradeciéndole cuanto haga a nuestro beneficio, queda de usted muy atentamente,

Un empleado padre de siete hijos.

Más razón que un santo, sí señor, más razón que un santo tiene el «Empleado, padre de siete hijos», porque eso de la Carta de Ciudadanía debe exigirse antes de la credencial de empleado público, puesto que no puede serlo quien no sea ciudadano. Y la Carta de Ciudadanía debe ser gratuita como un derecho y no como un deber, ya que debe ser el instrumento fundamental para el ejercicio de todas las funciones ciudadanas, políticas, jurídicas, etc.

Pero es que esto de la ciudadanía resulta una cosa un poco vaga ya. La Comisión del Servicio Civil exige, para probar la ciudadanía, el certificado de nacimiento. O sea, que el organismo del Estado hace lo que da la gana, de donde viene lo que decía hace poco; que no tenemos Estado, como no sea el desastroso general. Porque si el Estado tiene una esa es única y todos han de cumplirla por igual. Así, el certificado de ciudadanía, es la carta, no el de nacimiento, porque en el Registro constan igual los niños extranjeros nacidos en Cuba, que los cubanos, de donde resulta que, para la Comisión del Servicio Civil son cubanos los nacidos en Cuba, extranjeros no lo son los que se hicieron cubanos aunque nacieron de otra parte.

Para decirlo en giro criollo, esto es un «relajo» y nadie se ocupa de derezar lo entuerto. Cada departamento tiene sus leyes y cada ley su interpretación distinta en cada departamento. Y los funcionarios que tal hacen, son irresponsables ante la ley y a veces, por ignorancia.

Ahora tenemos la farsa de los exámenes. Se molestará al empleado, le hará gastar dinero inútilmente y no le servirá de nada su certificación de examen.

Primero había que partir de la base de inamovilidad; después de la creación de la Carrera Administrativa con su reglamentación y, en ésta, consignar como justamente dice mi comunicante, un valor en «puntos» por los años de servicio para los empleados. Si la aptitud comprende cien puntos, cada año debe representar diez; porque, el que esté diez años en un puesto, no cabe duda que sabe, por práctica, cuanto puede enseñarle al habilitado, por regla y algo más. Y, así, no se desplazaría a los actuales aptos, se les pondrían condiciones de «completar» la carrera y se daría una sensación de equidad y seriedad que no tiene ahora medida.

Y no habría estos gritos irónicos pidiendo que «haiga» equidad.

Joaquín ARISTIGUETA.

LAS INCUBADORAS

Las incubadoras artificiales de huevos eran usadas desde los días prehistóricos. Plinio cuenta que los egipcios empollaron cien millones de huevos en un año con sus incubadoras.

¿LO PENSO USTED?

Son pocas las personas que han pensado alguna vez en la cantidad de madera que gastan en toda la vida, en casas, muebles, revistas, diarios, cajas, tapices, papel de escribir y de embalar y miles de artículos en los cuales interviene la madera. Desde la que se emplea en la fabricación de la cuna hasta la que necesita para la fabricación del ataúd, un hombre gasta la madera equivalente a 300 árboles de corpulencia más que mediana.

M.E.C.D. 2016

CRONICA HABANERA

EN SU SANTO

Viene hoy a nuestra crónica, con motivo de su santo, la señora Nena Fernández, joven y encantadora esposa del querido compañero Ricardo Villares, Director de nuestro colega «Alerta!»

Hasta la señora de Villares llegarán en todos momentos flores y felicitaciones innumerables.

Reciba un saludo del cronista.

LA GRAN FESTIVIDAD DE HOY.—(Continuación)

Maríita Mantecón de la Riva.

Carmen Fernández de Castro viuda de Argüelles, y su hija, la señorita Carmelina Argüelles, que guardan luto muy reciente.

Carmen Pilar Morales viuda de Vila, la gentil dama.

Carmela Ramírez, esposa del ingeniero Emilio del Junco, y su lindísima hija Carmelina, la señora del joven Adolfo Bulle.

Carmen Fresneda, esposa del doctor Ricardo B. Lancís.

María del Carmen Alonso, esposa del conocido caricaturista Eduardo Abela, miembro de la carrera consular.

Carmelina Blanco de Pruna Latté, y su hija Nena, la señora de Martínez Ortiz.

Carmelina Pujol, joven y bella esposa del doctor Felipe Fernández Garcés, Jr., estimado amigo.

Carmita Rodríguez, joven esposa del querido amigo, doctor Alfonsito Bernal y del Riesgo.

Una distinguida y muy estimada dama, Carmelina Tomé de Menéndez y su hija Carmelina, gentil y graciosa señorita que labora en la Administración del DIARIO.

Carmen Alemán de Fernández Oller.

Carmen Zervigón de Alfonso, y su linda hija Nena.

Lily Moré de García Enseñat, respetable dama.

Carmen Santamarina de Pella, la distinguida señora, y su hija tan bonita, Carmita Pella.

Madre e hija nos encargan participemos a sus amistades que no podrán recibir.

Carmela Sánchez, la bella y dulce esposa del estimado amigo Paquito Castro.

Carmen Mota de Leal.

María Morales, gentilísima esposa del doctor Elpidio Stíncer, y su hija Carmelina, muy linda.

Carmen Serret viuda de Obregón, Carmen Fernández de Castro de Rodríguez Capote, la alta dama, madre amantísima del doctor Pedro Rodríguez Capote.

María del Carmen Fernández Coca de Cabarga.

Carmen Pujol de Martínez.

Carmen Teresa Santos, la bella señora del doctor Luis A. Muñoz, y su hija, la gentil señorita Carmelina Muñoz.

Carmelina Pérez Ledón, bella esposa del joven Pedro Cardona.

Carmen Meireles viuda de Collazo, Carmen Villalón de Cosculluela, Carmen Cadenas de Rojas, Aimée Lasa de Villageliú y Carmen Pérez Ricart de Tabernilla, la gentil esposa del doctor Carlos Tabernilla, ministro de Cuba.

Carmelina Sedano, joven y bella esposa de nuestro estimado compañero Jorge Fernández de Castro, y su hija Carmelina, la señora de Brower.

Mimita Betancourt de Villiers, que no recibe.

Carmita Reina de Martínez.

Carmita Soliño de Fabre Cano.

Carmela Saladrigas de Obregón.

Carmen Montero de Baroni, María del Carmen Rocaberti de Núñez, Carmelina Varona de Martínez.

Carmelina de la Guardia de Primelles.

Carmen Wilryex, esposa del joven Luis Fernández Roger, concejal del Ayuntamiento.

Carmela Molina de Carranza y su hija Carmen Herminia, la joven señora del ingeniero Alfredo Maruri.

Carmen Gutiérrez de Henares, Cuca V, viuda de Aróstegui, Carmela Hernández de O'Farrill, Carmen Barnet de Barnet, Carmita Martínez de Pérez, y Carmelina Bernal de del Río, la bella dama.

Carmen Sicardó viuda de Bornstein, y su hija Elena B. de Morejón.

María del Carmen Rivero, esposa del señor Roque de Castro, tan gentil y tan interesante.

María Cabrera de Fernández.

Carmela Lombardo.

Carmelina Menéndez de Vior.

Carmen Batista de García San Miguel, Carmela Montero de Lubián y Carmen Quintana de Fernández Inda.

Carmen Gómez, esposa del capitán auditor Pedro Norat Buttari.

Carmita Casielles de Jaime.

Carmelina Argüelles, esposa del señor Justino Arúe, representante a la Cámara, por Oriente.

Carmela Pereyra, la señora de nuestro compañero, el ingeniero José Caminero, y su linda hija Bebita.

Carmita Montoto, bella esposa del señor Gerardo Sampedro, y su linda hija Carmencita.

Carmita Cidre de García, hermana del estimado compañero Eduardo Cidre.

Carmelina Polier de Bustamante, esposa del señor José M. Bustamante, secretario del Juzgado de Instrucción de la sección Tercera.

Carmen Cabarga de López.

Carmita García de Alvarez Tabío, y su graciosa hija Carmita.

Carmela Malaver viuda de Hernández y su hija Carmelina, la señora de Vega, ambas con luto muy reciente.

Carmen Santana de Cejas.

Maruja Soliño de Mir, que reside en Venezuela en unión de su esposo.

Carmela Caballero de Quesada, Carmita Pérez de Caballero y Carmita Agrabella, esposa del doctor J. Mesa Ramos.

Carmelina Silbeira de Sastre, Carmen Batallet de Lobo, Carmen Herrera de Iglesia.

Carmen Angulo, distinguida esposa del señor Juan Vignau, y su hija Bebita, la joven señora de García Rameau.

Carmen Freyre de Lamadrid.

Tres damas jóvenes y bellas: Carmelina Alonso de Baró, María del Carmen Leal de Garcini y Carmen Valiente de Olavarría.

Carmita Madrazo de Bonet, también joven y bella.

Elia Justiniani, la bella y gentilísima esposa del doctor Emilio García Rameau.

Carmela García de Bohorquez de Abajo.

Carmen Mosquera de Paradela, y su hija Carmita.

Carmelina Artime de Fernández de Castro, Carmela Flores de Soto.

Carmela Duthil de Pujol.

Carmita Sampera de Moller.

Carmela Suárez Llata de Cao.

Carmen Tous de Jiménez, Carmelina Falcón de Villar, Carmelina Barba de Lancís, Carmen Lee Swan de Figueroa, Carmen Badía de Saavedra, Carmita Perellano de García Bango.

Elia del Carmen León de Castillo, y su hija María del Carmen.

Carmita Pohmdorff de Shlosser, esposa del distinguido químico que es miembro de la colonia alemana.

Carmen Bernabeu de Frank.

Carmen G. de Ferrer.

Carmelina Varona de Martínez.

Carmen Pérez Aces viuda de Fornés, bella y culta dama.

Carmelina González de Santana, joven y bella esposa de nuestro querido compañero Juan Uribe Echevarría.

María del Carmen Marcos de Valdés, Carmela Acebal viuda de Mediavilla, Carmen Salas de Rosas, Carmela Carrera de Echegaray.

Carmen del Castillo, esposa de nuestro compañero Julio César Rodríguez.

Carmen Flores de Menéndez.

Carmen San Martín de Blanco, Carmen Santana de Cejas y su hija Carmita.

Carmita Sardiñas, esposa del compañero Francisco Planas.

Carmen González viuda de Smith, Carmen Rodríguez de Morales, Carmen del Riego de Fernández, Carmen Castellví viuda de Kohly, Carmen Pomares de Muñoz.

Carmela Gato, bella esposa del compañero Joaquín de la Cruz.

Carmen Sara Labarre, viuda del que fué compañero nuestro, José María Herrera.

Carmen del Moral y su bella hija Carmelina Fernández del Moral, madre y hermana del doctor Ernesto Fernández del Moral.

Carmen Cornejo González de Garriga.

María del Carmen Hidalgo de Zapata, Carmelina Calvo viuda de Zúñiga, Carmen Sánchez de Vivanco, Carmelina Dorta viuda de Costa, Carmen Pozo viuda de Portuondo, María del Carmen Aguilar de Vargas.

Carmela Ortiz de Dorta Duque, y su hija Carmelina.

Carmen Valladares de Lombardo, compositora y pianista.

Carmen Fabré viuda de Demarest, y su hija Carmita.

Olga Victorero, esposa del señor René Cintas.

Carmen C. de Ayala, y su hija Carmelina.

María del Carmen Rodés de Alonso.

Carmen Berrocal viuda de Pérez Fuentes, Carmelina País de Noriega, María del Carmen Soler de Prats, Carmen H. de Pérez Camino, Carmen Palacio de García, Carmelina Torriente viuda de Fargas, Carmelina Viñas de Abelo.

Carmen Meyemberg de Toledo.

Carmita Arenas de Piñar y su hija Carmiña.

Carmen Joffré de Aranda, Carmelina Mediavilla de Sierra.

Carmela Izaguirre de Bernal.

Carmelina Justiniani de la Gándara.

Carmen Rodríguez Capote de Cancio, Carmelina Fariñas de Ovies, Carmen Souza de Camacho y Carmelina Sánchez de Quirós.

Carmen González, distinguida esposa del conocido médico Oscar Jaime, a la que saludamos especialmente.

Carmelina García de Unzueta, Carmita Pando de Sánchez Hernández, Carmen Bacardí, Carmen García de Vianello.

Carmen Roger de Rodríguez Reo.

María del Carmen Cabrera de Fernández.

Carmelina Sabí de García, Carmelina Suárez de Cuervo, Carmelina Doval de Coello, Carmita Osuna de Corrales, Carmen Volta de Hernández.

Carmelina Córdova, esposa del señor Luis Varona, jefe de despacho de la Secretaría de Comunicaciones.

Carmelina Delfín, notable pianista y compositora.

Carmen Basarrate viuda de Núñez, Carmelina Pollack de López Rovirosa, Carmela Sofont de González, Carmen Sánchez Noroña de Mariño, Carmen Esteban de Morilla.

Carmen González de Tiant, Carmita Carol Casanova de Fernández, Carmen Fernández Mascaró de Mestre.

Carmen Cubillas de Massens.

Carmencita Rams, la bella señora de Ordóñez.

Carmen Navarro, esposa del señor Pedro G. Acosta.

Carmen Ruiz de Jayo.

María del Carmen Aguilar de Vargas, Carmela López del Castillo de Iribarren, Carmelina Soto de Martínez.

Carmelina Giquel de Fernández.

Carmela Portela viuda de Calvo.

Carmen Alvarez de Pereira y su hija la gentil señorita Carmita Pereira.

Carmita Cabarrocas de Suárez Bermúdez, joven dama que reside desde su matrimonio en la ciudad de Miami.

Carmen Fraga, esposa del señor Enrique Agüero, jefe de sección en la Renta de Lotería, y su hija Carmelina, que recibirán por la noche, en su residencia del reparto Miramar.

Una joven y encantadora dama, María del Carmen Sánchez de Menéndez, que no recibe por su reciente luto.

Carmen Joglar de Aztobizaga, María del Carmen Colina de Cereijo, Y María del Carmen Rodés de Alonso.

Carmelina Díaz Escasena, Carmina Flores de Menéndez, y Carmen Collel de Román.

Por último, cerrando la relación de las señoras, Carmita Rodríguez, joven y bella esposa del queridísimo compañero Rubén Otero, cronista náutico del DIARIO.

La señora de Otero no recibe.

Empezaremos la relación de las señoritas con tres lindas jeune filles, que se destacan en la última promoción: Nenita Ariosa y Reyna, Carmelina Barraqué y Montalvo y Carmelina Villaverde y Blanco.

Carmelina Solís y Alió, la bellísima señorita tan admirada en los salones del gran mundo.

Carmen Deschapelles, Carmelina de Cárdenas y Carmita Montalvo, las tres encantadoras.

Carmita Andreu y Cabrera Saavedra, bella prometida del joven Pepe Amézaga.

Carmen Montero Villalonga, hija del encargado de Negocios de España, don Jaime Montero Madrazo, y de su distinguida esposa Margarita Villalonga.

Carmen Luisa Aenlle, una linda primita, a la que hacemos llegar nuestra más afectuosa felicitación.

Carmen Carmen Ulacia, Carmelina Fernández Jubert, Carmita Llano, Carmencita Recio de Morales, Carmen Conde y la linda Carmen Pérez Cañal.

Carmelina Cicero, hermana de nuestro queridísimo amigo y compañero, el doctor Oscar Cicero.

Carmen Pérez y Fernández Roces, bella señorita que es prometida del doctor Bernabé Mencía, talentoso especialista del hospital «Freyre de Andrade».

Carmelina Guanche, nuestra culta y distinguida amiga, alcaidesa de la Cárcel Nacional de Mujeres.

Carmita Márquez y de la Cerra, muy graciosa señorita.

Carmen Teresa Gispert, Carmelina Villa, Carmelina Brunet, Carmen Pérez Guerra, Carmen Campiña, Carmen Loret de Mola, Carmela Dolz, Carmelina Erviti, Carmelina Tovar Morales, Carmelina Portuondo.

Carmelina Kohly, tan encantadora.

Carmita Raviña, conocida recitadora.

Carmen Angulo.

CARMEN LUISA AENLLE

Felicitamos en sus días a la bella y muy graciosa señorita Carmen Luisa Aenlle y de Vega, con la que nos unen estrechos lazos de familia. Para ella un saludo y una felicitación.

MATHILDE CUMONT
PRADO 88
Sugiere a su distinguida clientela estos días, para aprovecharse de las gangas del mes de Julio. Todo está reducido a la mitad de su precio. No deje de hacer una visita.

57 PERSONAS INGRESARON EN 24 HORAS EN EL HOSPITAL CALIXTO GARCIA

Director: Dr. M. Costales Latatú.

Cirujano de guardia: Dr. Pedro Pablo Nobo.

Médicos de guardia: Dres. Taboas y Toyos.

Ingresos: América Viera, José Clemente Cruz, Marino Valdés, Manuel Ortiz, Ada del Río, Juan Marrero, Julio Blanco, Cruz Cardoso, Wilfredo Medina, Francisco Capallejos, Félix Ventura, María L. Ramírez, Carmen Herrera, Francisco García, Juan Fernández, Caridad Nirio, Gerardo Piedra, Anastasio Martínez, Juana Hernández, Juan Valdés, Natalio Paz, Felipe León, Carlos Arango, José Ortega, Dolores González, Francisco Arango, Blanca Portilla, María Alba, José Horn, Mercedes Silveira, Rigoberto del Sol, Felipe Peiro, Francisco Piloto, Elías Isaac, María Méndez, Nicolás Quintana, Silvino Martínez, Carmen Gómez, José Lázaro, Serafina Durofeo, Juan Chirino, Candelario Marrero, Paula Bermúdez, Manuel Rodríguez, Abelardo Ortigas, Loreta Fernández, Diego Ferrer, Elisa Pérez, Reinaldo Ferrera, Antonio Orche, Adela Ramírez, Teresa Gutiérrez, Alberto Valdés, Erasmo Rosabal, Alejandro Dorta, Rafael Alfonso, Herminia Torres. Total: 57 ingresos.

Altas: Rafael Torres, Orestes Zubieta, Antonio Pino, Crispín Serapio Sapotte, María L. Tremble, María Angela Sánchez, Marcelo Sardiño, Tomás Reyes, Domingo Penabad, Andrés Pérez, Juana Oquendo, Timoteo Meléndez, Cecilio Marino, Joaquín Leyva, Avelino Lazo, Ernesto Guañabeno, Jesús Gromas, María Jort, Marcelino García, Eugenia Figuera, Manuel Fraga, Santiago Corrales, Bernardo Area, Eladio Abreu, Generosa Hernández, Claudio Páez, Francisco Pozos, Secundino Chávez, Augusto Hermida, Rodolfo Hiuz, Guillermina Rodríguez, Romara Carreño, Lilia Alemán, Amaro Valdés, Rosalía Alonso, Antonio Rodríguez, Irene Pérez, Rosalía Ruiz, Héctor Olivera, Gustavo Amador, Eloy E. Díaz, Félix Alvarez, Cirilo Camacho, Pedro Ferreira, Cristóbal Rivero, Domitila Díaz, Victoria Acosta, Anastasio Carrera, Clemente Rodríguez, Isaac López, Federico Hernández. Total 51 altas.

Operaciones: Antonio Germán, Gastrectomía, Dr. Presno; José Rodríguez, Apendicectomía, Dr. Solís Linares; Caridad Armenteros, Apendicectomía, Dr. Solís Linares; Antonio Orché, Gastrectomía, (Urgencia) Dr. Nobo; Lidia Ripoll, Laparotomía ginecológica, Dr. Varela; Francisco Menocal, Laparotomía ginecológica, Dr. Menocal; María Roque, Resección fístula, Dr. Menocal; Elena Alvarez, Apendicectomía, Dr. Nobo; Manuel Alvarez, Neurotomía tibial, Dr. Tarafa; Lázaro Pérez, Laparotomía (Urgencia), Dr. Solís Linares; Cristina Masip, Apendicectomía, Dr. Varela; Elena Armas, Apendicectomía, Dr. Barnet; Concepción Hernández, Trepanación, Dr. Finlay. Total: 13 operaciones. Laboratorio 342; Radiografías: 40; Fluoroscopías: 17.

HOY Ntra. Sra. del CARMEN
Aún tiene tiempo de obsequiar a sus amistades con:
TELAS
MEDIAS
CARTERAS
ABANICOS
PERFUMES
ETC.
Artículos todos de alta calidad, nuevos y a muy bajos precios.
Bazar Inglés
GALIANO Y SAN MIGUEL

¿LE PICA LA PIEL O SIENTE QUEMAZON?
El Ungüento Cadum hace cesar el ardor y la picazón y proporciona alivio al instante. Tiene un efecto emoliente y cicatrizante asombroso sobre la piel irritada o inflamada. Durante muchos años el Unguento Cadum ha probado ser de gran alivio para millares de personas en casos de eczema rebelde, acné (barros), granos, furúnculos, úlceras, erupciones, urticaria, ronchas, almorranas, comezón, sarna, heridas, arañazos, cortaduras, lastimaduras, aspereza de la piel, postemillas, escaldaduras, salpullido, quemaduras, costra, magulladuras, etc.
Tenga mucho cuidado con las imitaciones.

VAYA UNA INVITACION

En la Décima Estación denunció Francisco Carmenatti Belle, de Macedonia 2, que en el día de ayer Angel Rabazos Núñez, de Sexta y H, Reparto Poey, se presentó en su domicilio navaja en mano, invitándolo a que saliera a matarse con él.

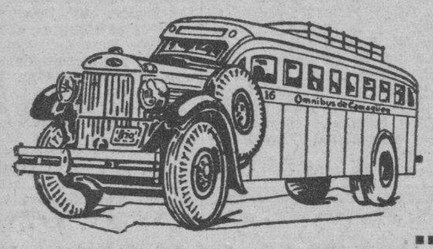
OMNIBUS DE CAMAGÜEY
(LOS MEJORES DE CUBA)
INAUGURACION, EL DIA 3 DE JULIO, DEL NUEVO TURNO, QUE SALDRA DE LA HABANA Y CAMAGUEY A LAS 9.30 P. M.
Además de las 10 salidas para Camagüey y Santiago de Cuba.
NO OLVIDE QUE LOS OMNIBUS DE CAMAGUEY NO HAN TENIDO ACCIDENTES LAMENTABLES
Muy pronto, inauguración de nuevos turnos, los cuales serán cubiertos con 20 carros nuevos, equipados con los últimos adelantos. Estos turnos se establecerán entre Habana y Santiago de Cuba, volviéndose nuevamente a establecer el servicio entre Habana y Cienfuegos.
CUANDO NECESITE ENVIAR UN PAQUETE URGENTE Y CON GARANTIA, UTILICE EL SERVICIO DE EXPRESO DE LOS OMNIBUS DE CAMAGUEY
Informes y reservación de asientos: Tel. M—1715 y M—4838.
CUANDO VENGA A LA HABANA HOSPEDESE EN EL "HOTEL PASAJE"

M.E.C.D. 2016

Maurice CHEVALIER
en "Con la sonrisa en los labios"
Un EXITO INTERNATIONAL
HOY
30¢ ENCANTO 40¢
LUNES ENCANTO RIVIERA

TYRONE POWER
LORETTA YOUNG y DON AMECHE
en "AMOR y PERIODISMO"

ESCENARIO y PANTALLA

ENCANTO: «CON LA SONRISA EN LOS LABIOS»

La vuelta de Chevalier a Francia significa una doble preocupación. Para el cine francés, porque ha readquirido a una de sus figuras más características. Para el propio artista, porque se ha reconcentrado a sí mismo, estación primera y última de todo viaje alrededor del mundo.

Chevalier en francés es otra cosa bien distinta del Chevalier cosmopolita que nos brindó Hollywood. No se olvide nunca que cosmopolitismo y universalismo con conceptos que no tienen nada en común; antes al contrario, se repelen entre sí. El cosmopolita pretende ser un hombre que está bien en todas partes, y que, por lo mismo, no suele estar bien en ninguna. Es, como si dijéramos, un «paseante en cortes» del planeta. Está, pues, de visita en el mundo. El hombre universal es todo lo contrario; asciende a la categoría cósmica por los pasos contados de una personalidad individual, regional y nacional perfectamente definida y cultivada. Chevalier en el «boulevard», lanzando al aire una canción o haciéndole el amor a una camarera, es el artista universal, no el artista cosmopolita y apolide de aquellas suntuosas operetas de Lubitsch. No es que el simpático «chansonier» no estuviera bien en aquellos «films» de lujo. Para estar bien en ellos le sobraba talento. Pero le faltaba, en cambio, algo que le saboreamos ahora: el genuino «esprit» galo, el aire y el donaire de la tierra. Y ese «algo» es ya «todo» en artistas eminentemente populares como Chevalier.

«Con la sonrisa en los labios» es una comedia de corte netamente francés. Está concebida y escrita pensando en esa burguesía típica de Francia, que reúne y siente como ninguna eso que se ha dado en llamar «las virtudes, los vicios y los placeres burgueses». Gente laboriosa, de buen sentido, codiciosa del éxito económico, pero sin precipitaciones imprudentes; celosa de las buenas formas, aunque lo bastante flexibles en las normas morales para ser comprensiva y benévola con las flaquezas propias y ajenas; amiga de los placeres discretos y asequibles, que no cuestan mucho ni añaden grandes complicaciones a la vida. Ante un público así, el triunfo de esta película es definitivo. Y no sólo porque esté realizado con verdadero ingenio e interpretado con gran acierto, sino por su lección de optimismo y de energía, por esa concentración de la fortuna y de la gracia en un curioso tipo de «self-made man» que no tiene nada que ver con el norteamericano: sujeto agudo y cínico, trapisondista e intrigante, que se hace perdonar sólo porque realiza sus hazañas con una furia jovial, derrochando simpatía a montones y con la canción y la sonrisa en los labios.

Fácilmente se advierte que, con un criterio moral estricto, no es nada edificante la figura de ese provinciano que, después de haber estado veinte años en esa escuela superior de picardía que son las colonias, conquista París en pocos años, arruinando a los mismos que le habían ayudado a ascender y llegando incluso, por la vía del «chantage» y la intriga, al cargo de Director de la Opera, sin conocer una nota musical ni saber del «arte lírico» más que lo aprendido en un escenario revisteril. Con este «film» ocurre lo que con «Topacio», aquella comedia de Pagnol que tan gran éxito obtuvo en todas partes. Se pasa un rato delicioso viéndolo, escuchando sus chistes, admirando la «vis cómica» genuina de Chevalier; pero se llega a esta desoladora conclusión: que la simpatía, la audacia y la falta de escrúpulos con los únicos resortes del triunfo en la vida. Bien es verdad que, al final, el cineturgo trata de dar un quiebro amable a la cuestión, achacándolo todo a la falta de alegría. Hay que saber sonreír—nos dice. En la sonrisa está la felicidad. Y vemos al protagonista alejarse en un lujoso automóvil, con la misma sonrisa que se dibujaba en su rostro de vagabundo al principio de la película, cuando le veíamos arribar a París, a pie, por un camino largo, después de una dura jornada, que le dió hambre, pero no le quitó el humor. Puede que el autor aluda muy sútilmente a esta verdad: que sonreír es también una manera de enseñar los dientes.

Moralina aparte, estamos ante un «film» lleno de gracia y de gracias. No gracias cinematográficas propiamente (el puro hallazgo fílmico no ha preocupado al director Maurice Tourneur), pero sí de otras sumamente eficaces. Además Chevalier absorbe el «film» con su personalidad colmadora. Está en escena casi siempre y siempre está bien.

Otros dos artistas que se distinguen son André Lefaur y Mary Glory.

FRANCISCO ICHASO

MARTI: GRAN EXITO DE «REVIEW SELECTION»

Hoy se ofrece un magnífico programa en el radioescenario «Martí». En los shows de 5:30 y 10 de la noche la preciosa revista «Review Selection», brillantemente interpretada por el magnífico conjunto revisteril «Tentaciones de Broadway», donde actúan Bernard and Rich, Dorothy Morgan, Madame Zee, Mammy Jeanny, las Ross Twins, Alberto Garrido y un coro de 12 encantadoras girls. Combinado con la revista actúan las La Bentens Skaters, consideradas como las reinas del patín. Ellas hacen maravillas sobre ocho ruedas. Son estas las últimas actuaciones de «Tentaciones de Broadway». El acompañamiento musical a cargo de la Orquesta de Rodrigo Prats. La función comienza desde la 1:30 exhibiéndose «A boca de jarro» de Ralph Bellamy y «El criminal invisible» por Reginald Denny. Cartones, comedias y revistas completan el programa. Sólo 40 cts. vale la entrada antes de las 6:30 y 50 cts. después. Tertulia 15 cts. por la tarde antes de las 6:30 y 20 cts. después. Y mañana a las 12 de la noche una soberbia función extraordinaria brindándose un grandioso programa. Se presentará «Tentaciones Habaneras» frente a «Tentaciones de Broadway». Por el primer conjunto pitcheará el gran Garrido y por el segundo la escultural Dorothy Morgan. En «Tentaciones Habaneras» actuará Guillermo Moreno que debuta esa noche, Alicia Rico, Garrido, Lazo D-Argos, Candita Quintana y 12 segundas tiples. En «Tentaciones de Broadway» Dorothy Morgan, Bernard and Rich, Mammy Jenny, Madame Zee, las Ross Twins y doce lindas coristas. Evoluciones de Eduardo Muñoz. Acompañamiento musical a cargo de la Orquesta de Rodrigo Prats. El domingo a las 10 de la mañana, grandioso estreno de «La cucarachita martina», una revista infantil que causará sensación.

PRINCIPAL: HOY A LAS 8 Y 30 Y 10: «BRUJERIA AMOROSA»

Hoy es un día grande en el Principal de la Comedia. En las tandas de 8:30 y 10 de la noche debuta el simpatiquísimo actor Mario Martínez Casado con su gran compañía de comedias cinematográficas. La obra seleccionada para esta noche y que cubrirá las 2 tandas es «Brujería Amorosa» (método infalible contra los celos en 8 «rollos» conyugales) original de Oduvaldo Vianna, el prestigioso autor de «Amor» la obra cumbre de la temporada de Paulina Singerman. «Brujería amorosa» es el mayor éxito de risa de este popular autor. En ella Mario Martínez Casado realiza una labor sencillamente genial manteniendo en constante hilaridad a los espectadores. Como primera actriz figura nada menos que Pituka de Foronda, estrella de la película de Chan Li Po. Esta noche puede verla en persona. Todo nuevo. Todo original... todo distinto. Sus primidos los entreactos. Teatro con ritmo cinematográfico. La última expresión de la escénica mundial. Artistas maquillados por Max Factor. Lujosa presentación..! Trajes diseñados por grandes modistos..! 90 minutos en el reino de la risa..! Si usted no se ríe con «Brujería amorosa» corra a ver un médico porque su caso es grave..! Las localidades son sin numerar, costando solamente 30 cts. la luneta y 20 cts. la butaca. Si usted no quiere hacer cola en taquilla puede adquirir su localidad en Contaduría, donde están a la venta desde las 10 de la mañana. El domingo 5 funciones: 10 de la mañana, 3, 5 de la tarde y 8:30 y 10 de la noche. A las 5:30 y 10 de la noche se preestrenará «Tres Matrimonios y un enredo» (comedia en tres etapas y 6 close up), original de Heynnequen. Un cañonazo de risa... Sensacional y audaz. Precios inalterables..!

MAÑANA: «TENTACIONES DE BROADWAY» VS. «TENTACIONES HABANERAS»

Mañana se agotarán las localidades en el radioescenario «Martí». A las 12 de la noche se celebrará una soberbia función extraordinaria presentándose «Tentaciones Habaneras» frente a «Tentaciones de Broadway».

Por «Tentaciones Habaneras» pitcheará el gran Alberto Garrido y por «Tentaciones de Broadway» la simpática y escultural Dorothy Morgan. En el primer conjunto actuará Guillermo Moreno, que debuta esa noche, Alberto Garrido, Alicia Rico, Lazo D-Argos, Candita Quintana y 12 segundas tiples. Evoluciones de Eduardo Muñoz. Por «Tentaciones de Broadway» actuará Bernard and Rich, Dorothy Morgan, Mammy Jenny, Madame Zee, las Ross Twins y doce lindas girls. Acompañamiento musical a cargo de la Orquesta de Rodrigo Prats. Luneta 50 cts.

Y el domingo a las 10 de la mañana se estrenará «La Cucarachita Martina», revista infantil que causará sensación. Cartones, comedias y revistas. Formidable..! Todo bajo la dirección de Arturo Rodríguez.

EXITO DE «NOBLEZA GITANA» EN EL ALKAZAR

Pocas películas han sido tan favorablemente encomiadas como «Nobleza gitana», el exquisito romance en maravillosos colores que ayer presentó la empresa de este teatro, y que hoy exhibe nuevamente acompañada de la divertidísima comedia musical «Todos a bailar», con la genial comediante Cicely Courtneige y Ernest Truex, el episodio No. 10 de «Jim de las selvas», titulado «Muerte aterradora», y el Noticiario Fox Movietone. He aquí tres valiosas opiniones sobre «Nobleza gitana», dice The Exhibitor: «La producción más bella en tecnicolor hasta hoy», dice «Motion Picture Herald»: «Quita por completo el aliento»..! Nada mejor ha salido aún de ningún estudio..!»; dice «Showmens Trade Review»: «Esta película va por encima de todas por su belleza». Hace su primera aparición en la pantalla americana en esta soberbia producción, la adorable francesita de personalidad cautivadora e irresistible, Annabella, con el concurso de Henry Fonda y el internacionalmente famoso tenor John McCormack. Los precios, 20 cts. de 1:30 a 6:30 y 30 cts. después. Niños, a todas horas 15 cts., y tertulia 10 cts.

Lunes, un programa regio con dos extraordinarios «cañonazos» de Artistas Unidos: el máximo triunfo del cine español «Allá en el rancho grande», con Tito Guizar. De muy pocas películas se puede decir que conquista a todos cuantos la ven, pero cuando una de esas raras excepciones se presenta, se puede decir que conquista a todos cuantos la ven, pero cuando una de esas raras excepciones se presenta, se puede decir una vez más con todo aplomo, que el cine constituye uno de los medios más amplios y perfectos para la expresión del arte.

«Allá en el rancho grande» es realmente una película extraordinaria que todo el mundo verá con entusiasmo repetidas veces. Conjuntamente se presentará también «La ciudad tiembla», con Edward G. Robinson. El terror de los gangsters en su más popular creación... sacudiendo sus emociones con la fiereza de una tormenta tropical.

REGIO PROGRAMA EN EL CAMPOAMOR

Tal como pronosticamos, constituyó un magno succes el extraordinario programa presentado ayer, programa para todos los gustos... con dos excelentes films de la Nueva Universal, «Ciencia y corrupción», con Nan Grey y John Howard, y «Cuando el amor nace», con Virginia Bruce y Kent Taylor. Hoy se presenta nuevamente estas dos magníficas películas, acompañadas de la preciosa variedad en colores «Noche gitana», y el Noticiario Fox Movietone. Los precios, 20 cts. de 1:30 a 6:30 y 30 cts. después. Niños, a todas horas 15 cts. y tertulia 10 cts.

Martes, la película que la Habana entera espera con verdadera ansiedad... una de las producciones más espectaculares y hermosas que nos ha dado Hollywood... «El príncipe y el mendigo», basada en la inmortal novela del famoso humorista Mark Twain, colosalmente interpretada por el máximo ídolo de la hora presente, Errol Flynn, el sensacional hallazgo de 1937: los gemelos Billy y Bobby Mauch, Claude Rains, Barton MacLane, Alan Hale, cientos de actores y miles de extras...! El romance y la aventura no morirán jamás... por eso Errol Flynn, el más romántico aventurero, reanimará de nuevo la pantalla con su creación en «El príncipe y el mendigo»...! Un audaz aventurero, un príncipe y un mendigo, tenían en sus manos los destinos de una poderosa nación. «El príncipe y el mendigo» es por todos conceptos una de las películas más importantes de la época. También se estrenará «Una rubia dinámica», con Glenda Farrell y Barton MacLane.

Pronto, «La legión negra». Nuevamente la Warner, toma el asunto de un fuerte drama de los sucesos de actualidad y hace vibrar la pantalla del cinema con el realismo desgarrador de hechos que conmueven a la sociedad. Este es el drama que ha tenido un éxito colosal en los Estados Unidos y en el mundo entero, por lo humano de su tema trágico y aterrador.

EXTRAORDINARIO PROGRAMA EN EL RIVIERA

Un programa extraordinario... sencillamente monumental, presenta hoy como beneficio a «su» público, la empresa de este elegante teatro. Dos «hits» de Artistas Unidos: Tito Guizar en el máximo triunfo del cine español «Allá en el rancho grande», y el gran favorito Charles Boyer en su más reciente creación, «La historia se escribe de noche», con Jean Arthur. Los precios, popularísimos, a base de 20 cts. por la tarde y 30 cts. por la noche. Niños tarde y noche 15 cts. y tertulia 10 cts.

Mañana y el domingo, la película más alegre, divertida y optimista de la temporada «Con la sonrisa en los labios», con el actor más popular del mundo, Maurice Chevalier, y el excitante drama de la Columbia «El brillante azul», con Ralph Bellamy y Joan Perry.

Lunes, en día de moda y de gran gala, el galán de moda Tyrone Power, con Loretta Young y Don Ameche, en la sugestiva y clamorosa supercomedia «Amor y periodismo». Una bella muchacha que da un millón de pesos a un reporter y lo proclama su novio, sin éste saber nada, a fin de ponerlo en ridículo; es el principio de la farsa que sirve de argumento a «Amor y periodismo», terminando con un romance que «pone las carnes de gallina» en sus momentos culminantes. Además de su exquisita actuación, Loretta Young muestra al mundo femenino las nuevas modas en trajes y joyas que hacen de la mujer moderna la más bella de todas las mujeres... También se estrenará en Cuba la dinámica film «Oro negro», con Frankie Darro.

Pronto, otro «cañonazo» de la Columbia «Mujeres de lujo», con Melvyn Douglas y Virginia Bruce. Más adelante, Danielle Darrieux y Adolph Wchlbruck en «Puerto Arthur».

LA PROXIMA SEMANA EMBARCARA DINORAH

Rumbo a los Estados Unidos embarcará la fina intérprete del tango Dinorah. Va a cumplir magníficos contratos. Pero antes se despedirá oficialmente del público habanero, brindando un selecto programa desde la CMQ. La trasmisión se efectuará hoy de 9 a 10 de la noche. Muchos éxitos le deseamos.

Cartel del Día

POR LOS TEATROS:

PRINCIPAL: A-6737. «Brujería amorosa».

MARTI: M-2724. Desde la 1 y 30: «A boca de jarro», «El criminal invisible» y comedias. A las 5 y 30 y a las 10: presentación de «Tentaciones de Broadway» con Las Benten's Skaters.

POR LOS CINES:

ENCANTO: M-6055. A todas horas: «Con la sonrisa en los labios», cartón, comedia y revista.

NACIONAL: A-6700. A todas horas: «La escuadrilla 37», «Yo me acuso», cartón y revista.

ALKAZAR: A-6869. A todas horas: «Nobleza gitana», «Todos a bailar», episodio y revista.

CAMPOAMOR: A-7054. A todas horas: «Ciencia y corrupción», «Cuando el amor nace» y variedad.

AUDITORIUM: F-4455. «La mujer que yo amo» o «La escuadrilla 37» y «Yo me acuso».

PAYRET: A-7157. «Loco lindo» y «El fantasma de la pista».

RIVIERA: F-2040. «Allá en el rancho grande» y «La historia se escribe de noche».

TRIANON: F-2403. «Jugando a la misma carta» y «La serenata de la muerte».

RADIO-CINE: M-1407. «Pies de seda» y «El ladrón encantador».

NEPTUNO: M-1515. «Una noche de amor» y «Preludio de amor».

ROXY: F0-3255. «Vírgenes a medias» y «Volga en llamas».

RIVOLI: F0-1130. «Miguel Strogoff» y «Espías del aire».

REINA: M-2272. «Allá en el rancho grande» y «Canta, bandolero, canta».

RIALTO: M-1831. «Melgarejo» y «Arco iris sobre el río».

LARA: M-2421. «Irma la mala» y «Tras la reja».

PRADO: M-4817. «La jornada trágica» y «La muerte acecha».

VERDUN: A-9206. «Primavera» y «Encadenada».

ACTUALIDADES: M-5575. «Puerto nuevo», «Amalia» y episodio.

ESMERALDA: M-4080. «Los enredos de una dama» y «Mares de la China».

BOHEMIA: X-2300. «Regalo de bodas» y «Orquídeas negras».

LIRA: M-4477. «Ayúdame a vivir» y «Balneario de moda».

MAJESTIC: M-4477. «El proscripto» y «El crimen del Vanidades».

FLORENCIA: U-6758. «El pobre Pérez» y «El conventillo de la paloma».

OLIMPIC: F-6263. «La hermana San Sulpicio» y «El novio de mamá».

VEDADO: F-3128. «Las preciosas» y «La reina de la flota».

MODERNO: X-1305. «Pies de seda» y los temerarios del mar».

VICTORIA: I-7479. «Ayúdame a vivir» y «La divina coqueta».

WILSON: U-5863. «La llave nocturna» e «Imitación de la vida».

MAXIM: U-7049. «Reunión de corazones», «Esposa anónima» y cartón.

INGLATERRA: M-5527. «La llave nocturna» e «Imitación de la vida».

CUBA: M-9796. «Me divorcio por amor» y «Vaya un Romeo».

SALON ROJO: M-4794. «El rosal bendito» y «Nostradamus».

UNIVERSAL: (Egido y Monte). «Horizontes perdidos» y «Luchando a la sombra».

BELGICA: A-9128. «Morena clara» y «La verbena de la paloma».

VIOLETA: M-3238. «Morena clara» y «La verbena de la paloma».

NACIONAL y AUDITORIUM
HOY
30¢ · 40¢
R.K.O. RADIO presenta a
PAUL MUNI
Miriam HOPKINS
LA ESCUADRILLA 37
ó "LA MUJER QUE YO AMO"
Un drama espectacular EN EL AIRE! Un drama de amor EN LA TIERRA!

Además
SE ESTRENARA
"YO ME ACUSO"
Margot Grahame
LEE TRACY
PROGRAMA DOBLE
R.K.O. RADIO

RADIO CINE: «PIES DE SEDA» Y «LADRON ENCANTADOR»

«Pies de seda» es un delicioso romance entre Ginger Rogers y Fred Astaire, donde además de las seis canciones de exquisita música que figuran esta producción, comprenderán que esta inimitable pareja, no tiene rivales en el Tap Dance.

Primera película en la que esta simpática pareja llegan al final de la película casándose. Figuran también en reparto los siguientes artistas: Edward Everett Horton, Eric Blore, Jerome Cowan y la bien conocida bailarina Harriet Hoctor.

Además se exhibe la interesante película de Douglas Fairbanks Jr., con un argumento de lo más original titulada «El ladrón encantador», un gracioso cartón y el último noticiero Metrotone de asuntos mundiales.

Precios luneta y primer piso antes de las 6 y media 20 cts. y después 30 cts. los niños 15 cts. a todas horas y la tertulia 10 cts.

Mañana otra vez «Pies de seda» con «La ciudad tiembla», también a precios populares: El lunes: ¡La primera sensación del año. Chan Li Po en su primera película de misterios, «La serpiente roja», con un reparto de artistas cubanos, y con directores y productores cubanos. Una serie completa de los famosos episodios del gran detective chino Chan Li Po.

«LA SERPIENTE ROJA» CON CHAN LI PO

Pequeño resultará el espacioso teatro «Radio-Cine» para la enorme cantidad de público que asistirá el lunes próximo con motivo de la gran «premier» de la formidable película «La serpiente roja», cuyo rol central está a cargo del hábil detective chino Chan Li Po, ídolo del público.

Junto con Chan Li Po se distingue notablemente la fina actriz Pituka de Foronda, quien realiza una brillantísima labor en su rol estelar de «La serpiente roja». Es ella Lucy Rushell, cuyo padre ha sido asesinado misteriosamente en su lujoso castillo de las afueras de Londres y cuyo misterio es descubierto por Chan Li Po, el más popular de los detectives de la radio. Para ello realiza una acuciosa investigación, que culmina en un éxito franco. Y esto hace que «La serpiente roja» resulte una película emocionante y atractiva.

También se distinguen notablemente en esta cinta el magnífico actor Pedro Seggarra, figura principalísima en el engranaje de la cinta, así como el simpático galán Carlos Badías, Valenzuela, Paco Alfonso y otros. Esta cinta ha sido realizada gracias a los enormes esfuerzos realizados por Emilio E. Molina junto con Félix O-Shea. Es un triunfo de la «Royal» que merece el aplauso unánime y sincero de todos, por ser «La serpiente roja»—dirigida por Ernesto Caparrós—la primer película sonora de largo metraje que se filma en Cuba.

GACETILLAS

AUDITORIUM: «La mujer que yo amo» o «La escuadrilla 37»

Vuelve a la pantalla de este elegante teatro en sus turnos preferentes de 5:15 y 9:45, la sensacional superproducción R. K. O. Radio, titulada: «La mujer que yo amo» o «La escuadrilla 37», emocionante versión cinematográfica de la mundialmente leída novela «Lequipage» de Joseph Kessell, donde se anota uno de los mayores triunfos de su maravillosa carrera artística, el notable actor Paul Muni, favorito de todos los públicos por sus insuperables cualidades dentro del séptimo arte. Completan el elenco de «La mujer que yo amo» o «La escuadrilla 37», la magnífica actriz Miriam Hopkins con Louis Hayward. El magistral Director Anatole Vitlak, añade otro gran éxito a los muchos ya cosechados. Y para las tandas de 4:00 y 8:30: «Yo me acuso», otro estreno, creación de Margot Grahame, Lee Tracy, Eduardo Ciannelli y Frank M. Thomas. Precios: Luneta tarde 30 centavos. Noche 40 centavos. Niños 20 centavos Tertulia 10 centavos.

El domingo desde la 1 y 30: «La mujer que yo amo» o La escuadrilla 37 y «Yo me acuso». El lunes la malograda encantadora rubia de platino Jean Harlow con el actor de moda Robert Taylor en la simpática producción: «Jugando a la misma carta» y la sensacional super-joya: «La Serenata de la muerte» por Madge Evans y Chester Morris. El viernes 23: Dos estrenos en Cuba Paramount: El Rey de los jugadores», interesante, sensacional, distinta, gran interpretación de Claire Trevor Akim Tamiroff, Lloyd Nolan y Helen Burgess y el divertido y original romance musical «Bodas de Waikiki», la mejor película de Bing Crosby.

PAYRET: «LOCO LINDO»

Mario Martínez Casado, que con su compañía debuta esta noche en el «Principal» con «Brujería Amorosa».

Más de diez mil personas han llenado «Payret», durante cuatro días con la maravillosa película de Sandrini «Loco Lindo» considerada como la más graciosa de este gran actor hoy en día el más popular de toda América.

No pierda la oportunidad de verlo en «Loco Lindo». Hoy se exhibe junto con «El fantasma de la pista» por Ann Devorak y Harry Carey, presentada por la R. K. O. Radio. Con emocionantes escenas de carreras de caballos y un encantador argumento. Un cartón y una revista de asuntos mundiales completa este gran programa.

Los precios son: 20 centavos hasta las 6:30 y 30 centavos después. Niños 15 centavos. Tertulia 10 centavos.

Mañana: Este mismo programa.

La gran matinée del domingo será sensacional por ser último día de la estupenda producción «Loco Lindo».

El lunes: «La serpiente roja» la primera gran película hecha en Cuba, con el genial «Chan Li Po», Pituka de Foronda, Carlos Badías, Segarra y otros grandes actores. La Habana entera desfilará por «Payret» el lunes, pues es enorme el interés que hay por ver esta primera y gran película cubana.

COSAS DE CINELANDIA

MAS SOBRE EL OCASO DE LAS ESTRELLAS

Paul Muni y Louis Hayward —la actualidad pujante— y Monte Blue el clásico «piel roja» del pasado.

Douglas Montgomery... Phillips Holmes... Grandes artistas, con todo el dolor de vivir en este siglo adentrado en sus semblantes angustiosos, donde parece asfixiarse la alegría. Ambos pueden interpretar, tocando cumbres de expresión profunda, al más exigente director. Y al Douglas Montgomery de «Amor a prueba» y «Ahora, ¿qué?», se le hacen hacer papeles de viejo en «El misterio de Edwin Drood» y a Phillips Holmes.

Dorothea Wieck... Hollywood la distrajo cuando «Internado de señoritas» y «Anna y Elizabeth» la habían colocado en un plano al cual llegan muy pocas actrices. Porque para permanecer en él se necesita un físico inquietante como el suyo y un cerebro que no llegaron a la madurez, tienen un cine en el que no se ríe sino tontamente con Harold Lloyd o socialmente—que no es reír—con Chaplin. Solamente Mickey o Popeye, que no son de carne y hueso, tienen el secreto de la alegría. Cuando hay un gran humorista, se lo rebaja. Buster Keaton, personalísimo e inteligente, es conducido casi a la locura por la indiferencia de los productores que olvidaron su «General» para condenarlo a bufonadas de dos actos que son, con todo, lo mejor de la gracia retaceada de Hollywood.

Norma Talmadge... Una sensación de respeto hacia la actriz indiferente a las frivolidades del ambiente acompañó su carrera. Y el ambiente, con sus rencillas privadas extendiéndose al campo del arte, la eliminó. Aline Mc Mahon... Trajo su fealdad y su temperamento para conquistar simpatías en brevísimo tiempo; se esperaba todo de ella. Y tanto se tardó en imponerla como en olvidarla. Cuando surge del recuerdo un gran acierto como el de «Ayer y hoy», demuestra cuánto menosprecia la industria los valores que tiene a su servicio. Eric von Stroheim... Grande como director, grande como actor, grande como elegante. Pero para las compañías fué grande solamente como derrochador. Y después de haberlo humillado colocándolo bajo las órdenes de realizadores que hubiesen podido ser sólo ayudantes en sus peores momentos, le cerraron todas las puertas. En Europa le tiende hoy las manos un Raymond Bernard, un G. W. Pabst. Diana Wynyard... ¿Se necesitaba algo mas que «Cabalgata», que «Renovemos el amor» para demostrar que en ella había una actriz digna de perdurar? Todos los que la admiraron saben que no. Y ¿dónde está Diana Wynyard? Wynne Gibson... La mujer de la calle de «Si yo tuviera un millón». «La «vamp» de «De carne somos». Una actriz, Y Ralph Graves... Compañero de Jack Holt en inolvidables rivalidades que ya desaparecieron de la pantalla norteamericana.

Edmund Lowe... Camarada de Victor Mc Laglen, hoy intelectualizado Europa lo recuerda y ofrece a Lowe una cinta como «Siete pecadores» que demuestra cómo no son los años, sino la injusticia, lo que alejó a este intérpretes. Ralph Bellamy... La paz en el caos de «Sin rumbo». Una mirada pura en una cabeza de hombre. ¿Tiene muchas de ellas Hollywood para desperdiciar esta? ¿O no tiene obras para miradas puras? Helen Twelvetrees, Mae Clarke, Anna May Wong, Fay Wray, Lionel Atwill, Víctor Jory, primerísimas figuras...

Los productores la hicieron una figura banal, entre «babies» y Martín Sierra. Ya en Alemania hace inútiles esfuerzos por recobrarse. Y es que muy fácilmente se recobra el retrato de Hollywood. Lily Damita... ¿Se debraban las actrices francesas con «entrain» y picardía para arrinconar a la estrella de «El puente de Luis Rey»? Su distanciamiento hace hoy más injusto cuando Francia la Unión introduce y rebaja lo que de sus mujeres jamás se atrevió Lily Damita, apropiada por su físico, a recalcar: el «tipo» Simone Simon. Otto Kruger... Apareció, de golpe, como uno de esos actores de Europa que están al cabo de todos los secretos del oficio de comediante. Penetrante, intenso, delicado. Un chispazo y por allí debe estar Otto Kruger... Lars Hanson... «Demonio y carne», «Fulgor de estrellas», «Viento». Toda la tradición de grandes trágicos, blancura trágica, de Suecia. No se le dió trabajo. Y el teatro y el cine de su patria le cerraron un calor que América del Norte le negaba. Nadie ha ocupado su lugar de su formidable expresión mansa, irresistiblemente dolorosa. Alan Hale... Un trueno, como Barrymore, un Wallace Beery, un Broderick Crawford. Pera igualmente olvidado.

TRIANON: «JUGANDO A LA MISMA CARTA»

Otro gran éxito se anotará hoy este simpático teatro. Sus carteleras anuncian el estreno de la magnífica super-producción «Jugando a la misma carta», el último triunfo cinematográfico de la inolvidable rubia de platino Jean Harlow con el actor de moda, el favorito y elegante Robert Taylor. La más romántica de todas las parejas; toda la gracia y encanto sin igual de la malograda Jean Harlow; la figura gallarda, juvenil de Robert Taylor y la magistral dirección del as W. S. Van Dike, son los detalles que más se destacan en «Jugando a la misma carta», la que se exhibe hoy en nuestras tandas elegantes de 5:15 y 9:45. Para los turnos de 4:00 y 8:30: «La serenata de la muerte», sensacional joya interpretada por Madge Evans y Chester Morris.

Precios: Luneta, tarde: 30 centavos. Noche 40 centavos. Niños 20 centavos. Tertulia mayores 20 centavos. Niños 10 centavos.

Mañana y el domingo desde la una y media: «Jugando a la misma carta». Miércoles: Kay Francis la actriz siempre bella y elegante, en su más reciente interpretación: «Escándalo de París». El jueves: «La mujer perseigue al hombre», el hit de la temporada, gran éxito en los Estados Unidos, producción de Samuel Goldwyn, que interpretan Miriam Hopkins y Joel McCrea. Una película interesante, divertida, distinta a todas; finísima super-comedia del más elevado humorismo.

(VEASE más GACETILLAS en la página DIEZ)

HOY VIERNES 16, A LAS 9 DE LA NOCHE
"TRASMISIONES CESAR"
presenta a
MARTHA MARTINEZ CASADO y CARLOS BADIAS
desde la Estación CMBC y COBC «El Progreso Cubano» en la comedia original de James M. Barrie, titulada
"MACHO Y HEMBRA"
cortesía de la
Compañía Lechera de Cuba S. A.
fabricantes de las Leches Condensadas:
CREMA DE ORO,
LA HABANERA y HATUEY

NOTAS

GRAN TRIUNFO DE CHEVALIER EN EL ENCANTO

Viva una vida alegre y feliz..! Obtenga el más alto puesto que la sociedad le tiene reservado a usted... sea dichoso y contento de la vida..! ¿qué, no sabe usted cómo llegar a obtener todo esto? ¡es sencillo! ¡sencillísimo! imite a Maurice Chevalier en su último gran triunfo «Con la sonrisa en los labios». ¡Véalo! merece la pena... pasará el rato más delicioso de su vida... y aprenderá cosas interesantísimas que le servirán de gran experiencia para mejorar sus condiciones de vida. «Con la sonrisa en los labios» es la película más optimista de la temporada. Hoy se presenta nuevamente acompañada del graciosísimo cartón en colores titulado «El ruiseñor imperial», la despampanante comedia de la Columbia «La culpa es de ella», y el Noticiario Fox Movietone. Los precios, como siempre, 30 cts. de 3:30 a 6:30 y 40 cts. después. Niños a todas horas 20 cts.

Lunes, el nuevo ídolo Tyrone Power, la encantadora Loretta Young, y el simpático Don Ameche, en la deslumbrante supercomedia «Amor y periodismo». Juventud que sueña y lucha..! ambición de triunfar y amor que endulza la vida..! la mujer en todo el esplendor de su belleza, realzada por los caprichos de la moda..! el romance moderno de una joven millonaria que da un millón de pesos por humillar a un hombre, y acaba por amarle delirantemente. Empezaron por odiarse y acabaron por matarse a besos. ¡Fué a caza de noticias... y salió casado! Loretta Young luce en esta película las creaciones más avanzadas en trajes y joyas..!

Pronto, otro clamoroso «hit» de la Columbia, «Mujeres de lujo», con Melvyn Douglas, Virginia Bruce y Reginald Denny.

NACIONAL: «LA ESCUADRILLA 37» Y «YO ME ACUSO»

Un triunfo más para la empresa del Teatro Nacional, ha sido el programa de doble estreno, presentado ayer y que hoy vuelve a la pantalla en exhibición continua desde las dos de la tarde.

Una de las películas triunfadoras en este magno programa, es «La escuadrilla 37» en la cual rivalizan como principales intérpretes Paul Muni, Miriam Hopkins y Louis Hayward, triángulo envuelto en una tempestad de pasiones, que tiene como escenario la tierra y el aire. La R. K. O. Radio ha realizado con esta película una de las creaciones más espectaculares que se ha visto en la pantalla cinematográfica.

De otra índole es el asunto de la película «Yo me acusa», que forma parte del programa, pero es igualmente un espectáculo que monopoliza la atención del público, desde las primeras escenas. Sus protagonistas son Gloria Stuart y Lee Tracy. «La escuadrilla 37» se exhibe a las 3:50, 7 y 10:20 y «Yo me acuso», a las 2:10, 5:20 y 8«50.

Y más atractivos se añaden al programa con las películas cortas «Mamá Pluto», cartón en colores, el film topográfico, también en colores «Paisajes del Oeste» y el siempre ameno noticiero mundial que nos pone al mundo a la vista.

Los precios para hoy 30 cts. durante el día y 40 cts. por la noche.

Para el próximo lunes prepara la empresa del teatro Nacional otro importante programa, con dos magníficas superproducciones: una el estreno de «El desterrado» por Preston Foster y la sugestiva estrella Jean Muir, es una película conmovedora de grandes y originalísimos escenarios y cuyo drama gira alrededor de la odisea de un hombre luchando hasta el sacrificio con la fatalidad de su destino. Y la otra, película de este programa del lunes, es una copia nueva de «Corazones sin rumbo», la que con toda razón, presenta la R. K. O. Radio como la mejor película de Charles Boyer, secundado en ella por Katerine Hepburn.

M.E.C.D. 2016

SE LE CAE EL PELO?
X-ER-VAC
ES EL APARATO QUE INFLUYE EL CRECIMIENTO DEL PELO POR MEDIO DE VACIO Y PRESION
Tratamientos en la barbería del
HOTEL NACIONAL
20 TRATAMIENTOS $15.00
De venta en la
CARIBBEAN TRADING CO. LTD.
Prado 47 Tel. A-6421 Habana.

EL AISLAMIENTO ESPECIFICO DEL INFECTO-CONTAGIOSO ES LA PRIMERA MEDIDA SANITARIA

Una de las bases fundamentales de la labor del funcionario es la de investigar cuál es la causa que provocó el mal. La inmunización. Medidas dictadas por el Dr. Zenón Zamora

El Dr. Zenón Zamora, Secretario de Sanidad, en su constante deseo de mejoramiento de las Jefaturas Locales de Sanidad y siempre en defensa de la salud del pueblo, ha redactado la siguiente comunicación, dirigida a todos los Jefes Locales de la República, para su estricto cumplimiento:

Las Jefaturas Locales de Sanidad tienen a su cargo, dos funciones principales: la una, de carácter puramente administrativo, la otra eminentemente técnica. Las dos se complementan y revisten verdadera trascendencia. En el orden administrativo, debe estar bien organizado el Servicio de Inspección Sanitaria de Casas y Establecimientos Públicos, que en las Jefaturas pequeñas puede ser llevado a cabo por el empleado que demuestre mayor capacidad para ello y que reuna las condiciones de carácter, sociabilidad, hombría de bien y demás que se requieren para el desempeño de esas funciones. Es preciso que el Jefe Local prepare a ese empleado en la aplicación discreta y juiciosa de lo establecido en las Ordenanzas Sanitarias; advertirá siempre a los Inspectores que no den órdenes verbales, sino por escrito, que deberán ser en todo caso firmadas por el propio Jefe Local cuando se trate de Jefaturas del interior de la República en las que el número de disposiciones que se dicten así lo hagan posible. El Servicio de Ordenes debe estar organizado en forma tal, que al cumplirse el plazo que se dé para el cumplimiento de las órdenes dictadas, se practique la inspección y caso de no haber sido realizada la obra ordenada imponer la multa correspondiente, que deberá estar de acuerdo con la naturaleza de la infracción cometida.

El Servicio de Multas debe establecerse en forma tal que esté siempre bajo el control directo del Jefe Local, y que no se condonen más multas que aquellas en que se trate de órdenes cumplidas o que a juicio del Jefe Local de Sanidad se haya cometido algún error, injusticia, equivocación o cualquiera otra causa que aconseje el que no se ratifique la penalidad dispuesta.

Las órdenes sanitarias deben ser siempre dictadas de acuerdo con lo establecido en las Ordenanzas Sanitarias, el Jefe Local debe consultar con la Dirección de Sanidad para la actuación correspondiente. Para que esas disposiciones cuenten con la fuerza de opinión necesaria, es preciso que estén inspiradas en un criterio recto, imparcial y científico, de manera que el público advierta que el propósito único que anima a la Sanidad es la defensa de la salud pública, que debe estar por encima de cualquier otro interés, por legítimo que sea o que aparezca y que se aplica por igual a todos. Esa conducta no solamente facilita el cumplimiento de las disposiciones sanitarias ,sino que además, al propio Jefe Local cuenta con razones bastantes para hacer cumplir lo que disponga.

Mensualmente el Jefe Local debe dar cuenta a la Dirección de Sanidad, del número de inspecciones que se realizan, de las órdenes dictadas, de las multas impuestas, y de éstas las que han sido condonadas y por qué causa, así como aquellas que han sido abonadas o remitidas a los Juzgados Correccionales. A ese efecto establecerá el Servicio de Estadística, Correspondencia y Archivo.

La parte técnica de la Jefatura Local que tiene entre sus principales atenciones la inspección médica de los atacados de enfermedades trasmisibles que sean comunicados por los señores Médicos en ejercicio en el Término, es un particular que tiene que tener a su cargo directo y personal el Jefe Local de Sanidad, a no ser que cuente con los Servicios de Inspectores Médicos que lo auxilien en esos trabajos. La inspección Médica del enfermo es un asunto que reviste gran interés, pues hay que considerar distintas cuestiones. La primera es la comprobación del diagnóstico y después disponer acto seguido, el aislamiento «específico» del atacado, es decir, la serie de medidas que deben observar los familiares y ocupantes de la casa en que se encuentra el atacado, para evitar la propagación de la enfermedad acometida a la observación sanitaria. Un particular que interesa en extremo y que es una de las bases fundamentales del trabajo sanitario, es investigar cuál es la causa que provocó la infección y establecer las relaciones que puedan existir entre el caso presente y otros anteriores de la propia enfermedad, así como las causas de ese brote en la localidad. Es decir, hacer un estudio epidemiológico, que se facilita mucho y se hace más claro, gráfico y comprensible, haciendo un pequeño plano o ligera esquema de la población, señalando los sitios en que han ocurrido casos de la misma enfermedad, tratando los sitios en que han ocurrido casos de la misma enfermedad, tratando de buscar la conexion de unos con otros o con zanjas, pozos, arroyos, lagunas o demás lugares que puedan ser considerados como focos de la enfermedad en estudio, así como si tienen el mismo lugar de abastecimiento de agua, leche, helados, verduras o cualquier otro producto en que se pueda contener la infección. Investigará si ha habido casos anteriores y si son o no portadores de gérmenes.

El Jefe Local en su Oficina tendrá un plano general de la población, marcando en el mismo, bien con alfileres de distintos colores, que se distingan a simple vista, los casos que han ocurrido de las distintas enfermedades.

El Jefe Local debe mantener su población perfectamente vacunada contra viruela y fiebre tifoidea y su trabajo contra mosquitos debe estar organizado en forma tal que mantenga siempre en la cifra más baja la existencia de aquellos que trasmitan enfermedades, especialmente los «sedes» y los «anofeles» como uno de los medios más seguros de verse libre de esas enfermedades en lo sucesivo.

La vacuna contra Tifoidea, que ofrece la ventaja de dar una oportunidad preciosa al sanitario de actuar serena y tranquilamente, no debe ser, en manera alguna, considerada como la única medida que se adopte en los trabajos contra la Tifoidea. Es simplemente un recurso de gran valor para crear, en un momento, una zona de relativa inmunidad, pero esta puede terminar, bien por terminar la acción de la vacuna o bien por venir nuevos habitantes a la casa, al distrito o a la población. Lo fundamental es que se investigue la causa que provocó la existenica de esos casos de fiebre, para combatir los focos, bien con los recursos que cuenta la Jefatura o bien solicitando a la Dirección de Sanidad los que estime necesarios. En caso de dudas o que el Jefe Local estime que no cuenta con los elementos bastantes para llevar a cabo esos trabajos con toda eficacia, debe plantear el problema a la Dirección de Sanidad para que ésta por medio de los técnicos y de los recursos que dispone, coopere en tales empeños.

A la par, el Jefe Local debe disponer la desinfección constante y eficaz de las materias en que radica la infección; por ejemplo, cuando se trate de tifoidea, cuidar de la desinfección de las excretas tan pronto el enfermo las expulsa sobre todo; de que no existan moscas en las casas ni en sus alrededores y demás detalles que tiendan a un aislamiento realmente eficaz y que esté orientado sobre base científica y de acuerdo con los modernos recursos sanitarios. El enfermo, por lo general, es la fuente de infección. Partiendo de esta base, hay que evitar con celo exquisito, todo aquello que pueda diseminar los gérmenes de la misma. Así por ejemplo, en las enfermedades que se trasmitan por las moscas, se evitará la existencia de esos insectos y sobre todo las que estén en contacto con los atacados de esa clase de enfermedades, con sus excretas y con sus ropas.

Un particular que el Jefe Local de Sanidad debe tener en cuenta como uno de los factores más principales, para obtener éxito eficaz en su trabajo, es la propaganda sanitaria y la escuela higiénica popular. Estos son puntos que debe atender con preferencia y por medio de folletos, carteles, conferencias y en particular con la prédica constante, llevar por todas partes la buena labor de la enseñanza sanitaria. En las escuelas públicas y privadas, en las fábricas y talleres, donde quiera que se reuna un número crecido de personas debe acudir el Jefe Local para darles a conocer lo que es la higiene, los fundamentos de la misma, los beneficios que de ella se obtienen y sobre todo, las grandes y positivas ventajas que se alcanzan cumpliendo con sus preceptos. Debe en esa forma, formar una conciencia sanitaria popular.

Y con el concurso consciente de los ciudadanos, se facilitará grandemente la tarea de las Autoridades Sanitarias.

Se cumplió ayer el 2o. aniversario del Hosp. de Infancia

La institución ha prestado en este año 14,449 servicios más que el anterior. Actos diversos

Ayer se cumplió el segundo aniversario de la inauguración del Hospital Municipal de Infancia, y con este motivo se celebró Sesión Especial para dar a conocer al cuerpo médico y a las autoridades los trabajos que durante el último año ha realizado el Hospital.

Desde junio 30 de 1936 a junio 30 de 1937 el hospital ha prestado 278.425 servicios es decir, 14.449 más que el año anterior, con el mismo crédito y el mismo personal.

Se han celebrado durante el año treinta y cuatro Sesiones Científicas ordinarias y cuatro Sesiones Especiales.

Además del gran servicio que ha prestado el Hospital a los niños pobres de la ciudad de la Habana, también propende al mejoramiento científico de la clase médica, siendo esta institución un cenro de investigaciones científicas. Durante estos dos años se han realizado las siguientes aportaciones científicas, nuevas, al capítulo de la medicina infantil.

Trabajo del profesor Angel A. Aballí, en colaboración con el doctor Curbelo y señor Martínez Cruz, sobre desinteria Bacilar.

Trabajo del profesor Clemente Inclán sobre el tratamiento de las toxicosis con predominio de anhidremia por la Endevenocrisis.

Trabajo del doctor A. Selleck y técnico señor A. del Prado sobre una modificación de la Técnica de Meinicke.

El del doctor A. Abril, en colaboración con el doctor Fernández de Castro sobre Encefalografías Gaseosas en el niño.

El de los doctores P. Sánchez Toledo y J. Pérez Lorié sobre una técnica original para la reducción manual de algunas fracturas del antebrazo .

El del doctor Agustín Castellanos, sobre Pielografías Ascendentes en el niño.

El del doctor Julio C. Cabrera Calderín sobre Anemias Constitucionales en la infancia.

Y el de los doctores Moisés Chediak, García Montes y Valdés Díaz, sobre la Anemia Perniciosa en el lactante.

La sesión de ayer tuvo la siguiente orden del día.

1. Estadística y comentarios del Servicio de Ortopedia y Traumatología. Dres P. Sánchez Toledo, J. Pérez Lorié y F. Hernández Calzadilla.
2. Trabajos e investigaciones del Laboratorio Clínico. Dr. A. Selleck.
3. Memoria anual y estadística. doctor R. Valdés Díaz.
4. Comentarios, profesor doctor Angel A. Aballí.

A la terminación de la sesión se sirvió un lunch y un cocktail a todo el personal, y el cuerpo médico se reunió en el hotel Nacional, en un almuerzo, siendo invitados de honor el señor Alcalde Municipal, el jefe de los Servicios, la Comisión Técnica que dirige el Hospital, el doctor Ismael Ferrer, ex jefe de los Servicios, el doctor Agustín Castellanos, ex director del Hospital y demás médicos de esta Institución.

PATINANDO

Roberto Pérez Ortiz, de 18 años y de O-Reilly 87, fué asistido en el primer centro de socorro de la fractura del radio izquierdo, de carácter grave, que sufrió en el parque del Anfiteatro Nacional, al caer al pavimento cuando patinaba.

CRONICA HABANERA

EN SUS DIAS

Un saludo especial le llevarán estas líneas a la señora Carmelina Reyes, bella e interesante esposa del Preidente del Club Rotario, el ditinguido letrado doctor José Pérez Cubillas, y a su lindísima hija María del Carmen. Ambas están de días por lo que se verán muy felicitadas. No reciben.

LA GRAN FESTIVIDAD DE HOY.—(Continuación)

Carmelina de Solo, la bella prometida del joven Roberto Villa.

Carmen de Céspedes y Cortina, Carmen Soto Blanch, Carmen Gal, Carmen Pichardo, Carmen Vallés.

Carmela Marrero, hija de nuestro querido compañero Agustín Marrero Pomares, ex presidente de la Asociación de Reporters.

Carmita Herrera.

Carmelina Sarmiento, Carmelina González Castellanos, Carmelina Revuelta, Nena Angulo, Carmen Menéndez Olivero, Carmita Carreño y Rendueles, Carmen Figal.

Carmen López Saavedra.

Carmen Miranda.

Carmen Freixas, Carmen Figueredo, Carmen Rigol, Carmelina G. Pumariega, Carmelina Blanco y Arenas.

Un aparte para la encantadora señorita Carmita Fernández y Fernández, hermana del querido amigo Carlos Fernández.

Nena Fáez.

Carmita Mangas y Soto.

Carmela Segura Menocal, Felicita del Carmen Vilanova, Carmen Lecuona, Carmelina García Baeza, Carmen Laguardia Orbide.

Carmen Busto, tan encantadora.

Carmita Brito Rodríguez, gentil prometida del joven Manuel Benítez Rodríguez.

Nena Castellanos, la culta y distinguida señorita, a cuyas amigas hacemos saber que no recibe por el duelo de la familia Dolz.

Carmen Bretón.

Carmita Quintana Loyola, que recibirá por la tarde a sus amigas.

María del Carmén Rodés Mazón.

Carmita Rodríguez Telles, Carmen Coalla Rodríguez, Carmita Codinach y Carmicha Guerrero Alvarez, prometida del estimado joven Daniel Peral.

Carmela Pensado, culta y distinguida señorita, a la que saludamos con afecto.

Carmelina Cortés y Arroyo, tan encantadora.

Carmelina Martínez Márquez, Carmelina Rodríguez Pérez, Carmelina Linares, Carmen Costales, Carmen Ventura, Carmelina Vilar, Carmelina Carreras.

Carmelina Lamela, María del Carmen Echemendía, Carmen de la Vega, Carmela Enseñat.

Mirta Díaz, prometida del joven Santiago de la Cuesta.

Carmen Gutiérrez Diez, que no recibe.

Carmelina González Cañellas.

Carmela Méndez Balboa, Carmita Torrens, Carmen Rodríguez Fontanills, Carmelina Capó García.

Carmen Blanco Miranda, Carmita Prohías, Carmen Blanch.

Carmen Celorio y de Sena, gentil y muy graciosa señorita.

Carmelina Escarza y de la Torre, tan graciosa.

Carmen Amador Sotillo.

Carmita Dávila Blanco.

Carmita Isar, Carmela Núñez.

Carmina Rodríguez Bacardí, una linda señorita, que frecuenta nuestros salones.

Carmita Oca y Pérez Guerrero.

Carmita Pérez Tousin, Carmelina Santo Tomás, Carmen Galeana, Carmelina Bérriz, Carmita Iraizóz, Carmelina Xiqués, Carmelina Ronquillo, Carmela García Domínguez.

Carmen Cordero.

María del Carmen Castillo Hinojosa.

María del Carmen Lusilla y Manduley, tan linda, Carmen Grimany y Carmita Mujica y Rodríguez.

Completando la relación, una encantadora niña: Carmita Scull y Rivero.

También saludamos en la festividad de hoy, por celebrar su onomástico, al señor Carmelo Zafra, miembro destacado de la colonia andaluza.

Y al doctor Carmelo Llópiz y Arias, antiguo médico, y a sus hijos, la señorita Carmela Llópiz y Díaz y al joven Carmelo Llópiz y Díaz.

EL ALMUERZO DE AYER.—En el Country Club de la Habana, en un ambiente selecto y elegante, se llevó a cabo ayer el almuerzo ofrecido por la señora Aída López, gentil y bella esposa del señor Manolo Rodríguez.

La distinguida dama, que tan destacada posición social ocupa en el gran mundo habanero, reunió en torno a su mesa un grupo numeroso de señoras.

He aquí la relación.

Clelia de Macario, esposa del Ministro de Italia.

Esther Castillo de Zevallos, esposa del Ministro del Ecuador.

Mariana Seva de Menocal, Mercedes Montalvo viuda de Martínez, Hemelina López Muñoz de Lliteras, Nena Ariosa de Cárdenas, Conchita Fernández de Armas, Eva García de León, y Susanita de Cárdenas de Arango.

Rosa Perdomo de del Valle.

Nena Pérez Piquero de Castañeda.

Carmen Sánchez Galarraga de Alfonso, Rita María Arango de O-Naghten, Julita Plá, Esperanza Solís viuda de Aguiar, Bibí de Lima de Maduro, y Anita Sánchez Agramonte viuda de Longa.

Bebita Alonso de Belt.

Elena Pollack de Aguilera.

Alicia Nadal de Menocal, María Teresa de Varona, Ana María Menocal viuda de Rabell, Salomé Santamarina de Machín, Teté Berenguer, Cucuca Llansó de Carreño.

Nina Reyna de Ariosa.

Rosita Cadaval de Rayneri.

Elsa Penso de Senior, María Alzugaray de Fariñas, Maggie Orr de Aróstegui, Graciela Maragliano de Franchi Alfaro y Conchita Morales de García Montes.

Durante toda la tarde se jugó bridge animadamente.

Fué un gran almuerzo.

MARTICA FERNANDEZ SANCHEZ.—Entre halagos, entre congratulaciones.

Así pasó ayer el día, con motivo de su cumpleaños, la bella y muy graciosa jovencita Martica Fernández Sánchez, hija del doctor Arturo Fernández y de su gentil esposa Elena Sánchez.

Celebrando sus catorce años Martica ofreció un gran almuerzo en el aristocrático Habana Yacht Club.

Almuerzo animadísimo, dado su carácter juvenil, al que asistió este grupo tan selecto como distinguido.

Marta González Labarga, Hortensia Castellanos, María Francisquita de Zárraga, Hortensia Bernal, Teté Alvarez Maruri, Finita y Fefita Cano, Terina Pellá.

Mercedes y Susana del Real.

Ofelia Morales Abreu.

Cecilita Gamba, Marta y Berta Fontanills, Georgina del Junco, Gladys Pedro, Yolanda González Beauville, Amparo Esnard y Elena Arellano.

Matilde García Montes, María Elena Palacios, Elisita Mencía, Marta Porro, Alicia Grau, Olga Bolívar, Camila Galán, Piquí Galdó, Gladys Nodarse, María Elena García Meitín, Ivonne y Vivian Meneses y Elena Barceló.

Berta Carrillo.

Sylvia Bru.

Virginia Ferrán.

Perlita Cabrera.

Rosita Ruiz Mesa, Gloria Gutiérrez, Lourdes Anaya, Julita Cuadrado, Alicia Martínez Párraga, Conchita Valverde, Graciela García Montes, y Susana Márquez.

Ana María Batista.

Carmelina Escarza, Elena Garmendía, Lourdes Rodríguez Lliteras, Marta Comas, Teresita Maruri, Carmita Scull, Herminita Miguel y Carina de Posada.

Poco después de las cuatro se terminó este almuerzo desarrollado en la más completa alegría.

ALMUERZO ELEGANTE—Al medio día de ayer se celebró un almuerzo en la espléndida residencia que posee en el Vedado el prestigioso letrado doctor Moisés A. Vieites y su distinguida esposa María Romero.

Almuerzo elegante, de selectos comensales.

Alrededor de la mesa, dispuesta con chic y gusto exquisitos, tomaron los asientos de honor el Nuncio de Su Santidad, Monseñor Jorge Caruana y el Auditor de la Nunciatura, Monseñor Liberato Tosti, quien embarca el próximo día 18 para Italia.

Eran los demás asistentes:

El doctor Antonio Martínez Fraga, Presidente de la Cámara de Representantes y señora Gloria Valdés Reimunde.

El doctor Rafael María Angulo y señora Nena Rivero.

La señora Mina Pérez Chaumont viuda de Walsh.

Y la señorita Hilda Valdés Reimunde.

Los señores de Vieites con esa gentileza en ellos característica cumplimentaron amablemente a todos los presentes.

LA BODA DEL DOMINGO.—Una ceremonia nupcial de gran rango está señalada para el domingo próximo, a las cinco de la tarde, en la Iglesia de San Juan de Letrán.

Nos referimos a la boda de la bellísima señorita Rosario R. Arellano y Mendoza, tan querida en nuestra sociedad, con el conocido caballero Henry López Oña.

Para esta ceremonia lucirá la iglesia un primoroso decorado floral, que, como el ramo de novia, será obra exquisita de «Milagros», el jardín tan acreditado del Paseo de Martí.

La señorita Arellano, como dimos a conocer ayer ,recibirá esta tarde en su residencia de la calle I en el Vedado.

Recibo sin carácter de fiesta que resultará animadísimo.

Hoy celebra su santo y mañana cumple quince años, la graciosa jovencita Carmen A. Peláez y Corcuera.

De días está hoy Cucha López Aldazábal, señorita que, a su belleza, una cultura y simpatía.

LA SEÑORA DE MENESES

Bajo la advocación de Nuestra Señora del Carmen celebra su onomástico la gentilísima dama Carmen Bardino, esposa del senador José Luis Meneses.

A las muchas felicitaciones que recibirá, une el cronista las suya.

Dr. HUMBERTO FAZ TABIO
Especialista en ENFERMEDADES DE NIÑOS.
CALZADA No. 90 entre PASEO y A. CONSULTAS de 3 a 5 P. M.
VEDADO Teléfono F-2679

NOVEDADES
DEL MOMENTO... A MENOS DEL COSTO
OTRA DEMOSTRACION DE LO QUE ES NUESTRA GRAN LIQUIDACION
EN TODO JULIO

MUSELINA BORDADA CON MOTICAS, fondos prusia, vino, carmelita, jane y negro, de 60 cts. ..... EN JULIO 0.35
MUSELINA CON BORDADOS Y CALADOS, colores claros, prusia, negro y pastel, de $1.00 ..... EN JULIO 0.65
MARQUISETTE BORDADO FANTASIA con fondos negros y prusia, de $1.25 ..... EN JULIO 0.75
CHIFFON BORDADO FANTASIA con fondos negros y prusia, de $1.25 ..... EN JULIO 0.80
TULES BORDADOS DE GRAN NOVEDAD, fondos carmelita, prusia y negro, de $1.50 ..... EN JULIO 0.90
ORGANZA DE SEDA BORDADA, fondos carmelita, prusia y negro, de $2.00 ..... EN JULIO 1.25
MARQUISETTE Y ORGANZA suizos, seda pura, en colodes enteros, de $1.75 ..... EN JULIO 1.25
TAFETAN COLOR ENTERO, un surtido imponderable en colores claros y oscuros, de 80 cts ..... EN JULIO 0.65
CHIFFON TRIPLE en seda pura garantizada, colores enteros elegantes, de $1.50 ..... EN JULIO 1:00

APROVECHE ESTOS PRECIOS FANTASTICOS
la elegante de neptuno
Neptuno y Aguila

AVISO Solicitamos agentes en el interior para trabajar nuestro muestrario completo. Si dispone de $50.00 o $100.00, escríbanos.

EVITE ACCIDENTES VIAJANDO EN TRANVIA

PENSION COMPLETA
DESDE $3.50 DIARIOS POR PERSONA Y SEGUN HABITACION QUE SE DESIGNE
Habitación con vista exterior, desayuno, almuerzo y comida, disfrute de las aguas y baños minerales, del Parque de los manantiales y extensos terrenos del Balneario.
Si no puede venir a los manantiales, ellos irán a su casa pidiendo el agua a su Depósito; Tacón número 4. Teléfono A-7627.
$0.90 EL BOTELLON DE 20 LITROS
Sintonice los Martes, Jueves y Sábados, de 4 a 5 la hora "San Miguel de los Baños" Por la Estación C M C D (Onda larga) en 956 Klc. y C O C D (Onda corta) 6,130 Klc. de la Voz del Aire.

GRAN HOTEL DEL BALNEARIO

¿SE SIENTE USTED CANSADO?
TOMESE UNA VACACION EN EL "GRAN HOTEL D EL BALNEARIO DE SAN MIGUEL DE LOS BAÑOS"
— EL PARAISO DE CUBA —
A 800 pies sobre el nivel del mar, en el centro de un valle primoroso rodeado de bellísimas montañas, con manantiales de AGUAS recomendadas por todos los médicos más afamados y comprobadas por más de dos siglos como milagrosas para la curación de las afecciones de las vías digestivas y urinarias, para la diabetes y todos los trastornos de la nutrición.
El Gran Hotel del Balneario es una magnífica construcción con 50 habitaciones confortables, Restaurant de primera clase, Baños, y Aguas Minero-Medicinales, Parques y arboledas, Juegos de salón y al aire libre, Médico Director, Farmacia, Laboratorios Clínico e Hidrológico, Gabinete Dental y todos los adelantos modernos.
Confortables Coches-Pullman que hacen diariamente el viaje desde Zulueta y Teniente Rey «Gran Hotel» a las 8 y 15 de la mañana y 1 y 45 de la tarde. $0.75 ida y $1.20 Ida y Vuelta.
DIRIJASE AL GRAN HOTEL DEL BALNEARIO. SAN MIGUEL DE LOS BAÑOS.
INFORMACION EN LA HABANA POR EL I-3324.

M.E.C.D. 2016

G A C E T I L L A S

NEPTUNO: HOY HOMENAJE A GRACE MOORE

Cuatro horas inolvidables... doscientos cuarenta minutos de arte incomparable... un gran homenaje se rendirá hoy por la Empresa de este teatro, el más lindo y chic de la Habana, a la más excelsa de las divas, Grace Moore, presentando su primer triunfo «Una noche de amor» y su último succés «Preludio de amor». Completa el programa el Noticiario Fox Movietone. Los precios: 15 centavos de 2 y media a 6 y media y 20 centavos después. Niños a todas horas 10 centavos.

El sábado y domingo la reina del cine, Kay Francis, más hermosa... más elegante que nunca, en su más gloriosa creación «Escándalos de París», con Ian Hunter y Claude Rains, y la chistosísima comedia detectivesca «Momentos difíciles» con James Dunn, Sally Eilers y Mischa Ouer y el episodio número 4 de «Jim de las selvas».

El lunes, re-estreno de «La esquina del pecado», con Irene Dunn y John Boles y «La cruzada heroica», con Ian Keith y Tala Birell.

ROXY: «VIRGENES A MEDIAS»

Por segunda vez exhibe hoy el simpático teatro del Reparto Almendares, la notable producción: «Vírgenes a medias», basada en la estupenda novela de Marcel Prevost, interpretada por Marie Bell, Madeleine Renaud y Maurice Escande. «Vírgenes a medias» es una película que puede y debe ser vista por todos, chicos y grandes, pues en el fondo no so nsino una serie de enseñanzas y medios de señalar ciertos peligros a que están expuestos la juventud en general del mundo entero. Conjuntamente se exhibirá otra magnífica película de la International titulada: «Volga en llamas» por la bellísima Danielle Darrieux. Los precios serán como de costumbre: Luneta 15 centavos por la tarde y 20 centavos por la noche. Niños y tertulia 10 centavos.

Mañana en función continua desde las 3 a las 7 y media, una comedia divertidísima por Buster Keaton, titulada: «De paseo por París», el episodio 14 dela espectacular serie: «La selva africana», el grandioso drama «Prisionero del odio», por Warner Baxter y el estreno de la lindísima producción en colores: «Nobleza gitana» por la encantadora Annabella y Henry Fonda.

RIVOLI: «MIGUEL STROGOFF» O «EL CORREO DEL ZAR»

Para hoy nos ofrece el elegante y simpático cine «Rívoli» de 4 y 5 Reparto La Sierra FO-1130 sus acostumbradas tandas de 4:30 y 8:30 un precioso y colosal programa, comenzando éste con un noticiario Fox, los episodios 7 y 8 de la sensacional serie «El sargento Tom», el estreno de la fenomenal producción con ribetes de misterio, titulada: «Espías del aire», con Peter Lorre y Robert Young y exhibición por última vez de la estupenda y colosal super-producción titulada: «Miguel Strogoff» con Anton Walbrook y Elizabeth Allan.

Los precios que regirán para estas tandas son: 15 centavos por la tarde y 20 centavos por la noche. Niños 10 centavos a todas horas.

Mañana: Homenaje a Charles Boyer con «Shanghai». «Mundos individuales» y los episodios 9 y 10 de «El sargento Tom».

REINA: «ALLA EN EL RANCHO GRANDE»

«Pequeño será hoy el super-cine «Reina», de Reina y Rayo, con el teléfono M-2272 para darle entradas a los miles de espectadores que han de concurrir, la empresa López y Rouco, ha combinado un programa que no deja nada que desear, está completo.

Con una revista Paramount Sound News, dará comienzo a las dos de la tarde la función (que es continua) siguiéndole un cartón de Mickey Mouse.

«Allá en el rancho grande» la super-joya de los Artistas Unidos, donde presentan al gran tenor mexicano Tito Guizar con René Cardona, Esther Fernández y Carlos López (Chaflán) es la primera película a exhibirse, no deje de ver esta joya es algo colosal, una película que conquista a todos.

A petición se llevará a la pantalla en los turnos de 4 y 8: «Canta, bandolero, canta» por Nino Martini el tenor de la voz melodiosa, secundado por Ida Lupino y el insuperable Leo Carrillo.

Las entradas como siempre serán: 15 centavos la luneta hasta las seis y media y 20 centavos después. Niños 10 centavos y la fresca tertulia familiar 10 centavos.

Mañana: «Mr. Cenicienta».

RIALTO: «MELGAREJO»

Un magnífico programa doble ha combinado para hoy la empresa de Rialto, comenzando en función continua desde las 2:15. «Melgarejo» una simpatiquísima producción argentina con un argumento original y entretenido, cuyo personaje principal está interpretado por el conocido actor de fama mundial: Florencio Parravicini, admirablemente secundado por Mecha Ortiz. La otra película de hoy tiene por título: «Arco Iris sobre el Río», una bella producción musical con un argumento fino y sentimental que interpretan el niño prodigio Bobby Breen cuya maravillosa voz, nos deleita con escogidos números de canto, además, trabajan en esta película la gran actriz May Robson, Benita Hume y el simpático actor Charles Butterworth. Un cartón y el acostumbrado Noticiero de asuntos mundiales completan el programa.

Precios: 15 centavos mayores hasta las 6:30; y 20 centavos después. Niños 10 centavos.

Mañana: ¡Un programa formidable! «Miguel Strogoff» o «El correo del Zar» espectacular y emotiva producción que interpretan Elizabeth Allan y Anton Walbrok y «El fantasma de la pista» algo extraordinariamente simpático por los cómicos Woolsey y Wheeler.

LARA: REGIO PROGRAMA EN ESPAÑOL. 10 CTS.

Muy regio programa todo en español anuncia hoy el favorito y siempre concurrido cine de las familias «Lara», de Prado y Virtudes, con el teléfono M-2421.

En función continua de 2 de la tarde a 11 y 30 de la noche se exhibirá revista, comedia, estreno de la magnífica, regia, grandiosa producción «Irma la mala» con Adriana Lamar y Ramón Pereda y estreno de la conmovedora, estupenda producción en español «Tras la reja» con Antonio Liceaga.

Precio: 10 centavos la luneta a todas horas. Entre y salga cuando quiera.

Mañana: «Dick Turpin» con Victor McLaglen y «Los dos pilletes».

PRADO: «LA JORNADA TRAGICA». 10 CTS.

Para hoy tiene «Prado» como todos los días en su acostumbrada matinée de 2, y tandas de 5, y 8 y 15, un formidable programa por sólo 10 centavos luneta o preferencia, exhibiendo primeramente un formidable exponente del crimen y la intriga «La muerte acecha», por Francis Drake, y una epopeya gloriosa de los tiempos de la colonización americana del mago de los directores Cecil B. de Mille, «La jornada trágica», con Gary Cooper el más apuesto de los actores personificando a Búfalo Bill. Completando el programa una revista y un gracioso cartón. Mañana, la más espectacular producción del año «Horizontes perdidos», novelización y dialogada de la obra maestra de Frank Capra con el gran actor Ronald Colman, y el emocionante film «Falso secuestro» por Lew Ayres.

VERDUN: «PRIMAVERA»

Para hoy anuncian las carteleras del predilecto cine «Verdún» de Consulado 120, teléfono A-9206, el estreno de la soberbia joya musical «Primavera», interpretada por Jeanette McDonald y Nelson Eddy. Además la super-producción «Encadenada» por Clark Gable y Joan Crawford. Completan el programa la revista semanal de asuntos mundiales y la graciosa comedia por «Charles Chase» «Noche de rifa».

La función que es continua, comienza a las 2 de la tarde y los precios que rigen son los de costumbre: 15 centavos luneta hasta las 6 y 30 y 20 centavos después. Los niños y la tertulia con butacas 10 centavos a todas horas.

Mañana: «Primavera» y «Mr. Conicienta».

ACTUALIDADES: BELLO PROGRAMA EN ESPAÑOL

El más bello programa todo en español que combinarse puede lo anuncia hoy el favorito y siempre concurrido cine de las familias «Actualidades», de Monserrate 8 y 10, con el teléfono M-5575.

En función continua de 2 a 11 y 30 de la noche se exhibirá revista, comedia, estreno de la preciosa, regia, original joya argentina «Puerto nuevo» con Sofía Bozán, Pepe Arias y el can:or Charlo, estreno de la magnífica, regia, colosal producción toda en español «Amalia» con Herminia Franco y Floren Delbene y el episodio 12 de la muy emocionante super-serie «La selva africana».

Mañana: «Horizontes perdidos» con Ronald Colman y «El hijo del regimiento» con Charles Bickford.

ESMERALDA Y BOHEMIA: REGIOS PROGRAMAS

Grandioso programa de homenaje a la malograda y genial actriz Joan Harlow es el que anuncia hoy el favorito cine familiar «Esmeralda», de Monte 242 (Cuatro Caminos). En función continua de 2 de la tarde a 11 y 30 de la noche se exhibirá revista, comedia, estreno de la preciosa, regia, extraordinaria joya «Los enredos de una dama» con Jean Harlow, Mirna Loy, William Powell y Spencer Trancy y estreno de la formidable, grandiosa producción «Mares de la China» con Joan Harlow y Clark Gable. Mañana: «Una carrera con la muerte», «Escuela de sacrificios» y episodio.

Muy regio y original es el programa combinado para hoy por el siempre concurrido y confortable cine familiar «Bohemia», de Calzada de Luyanó y Manuel Pruna, con el teléfono X-2300. En tanda a las 5 y nocturna a las 8 30 se exhibirá revista, comedia, estreno de la preciosa, original, regia producción «Regalo de bodas» con Joan Bennett y Gary Grant y estreno de la bellísima, regia joya en español «Orquídeas negras» con el malogrado rey del tango Carlos Gardel. Precios popularísimos. Mañana: «El enemigo del hombre» y «El poder del corazón».

LIRA: «AYUDAME A VIVIR»

Llena se verá hoy la confortable y elegante sala del favorito cine de las familias «Lira», de Industria y San José, con el teléfono M-4474.

En función continua de 1 y 30 de la tarde a 11 y 30 de la noche se pasa por la pantalla gigante extraluminosa de este coquetón cine revista, comedia, estreno de la maravillosa, regia, preciosa joya en español «Ayúdame a vivir» con Libertad Lamarque y Floren Delbene y estreno de la magnífica, regia, bella producción «Balneario de moda» con Frances Langfold y Sir Guy Standing.

Precios: mayores 10 centavos hasta las 6 y 30 y 15 centavos después. Los niños 5 centavos a todas horas. Entre y salga cuando quiera .

Mañana: «Madre tierra», «Vida nocturna» y episodio de «Roldán el temerario».

MAJESTIC: «EL PROSCRIPTO»

Un fenomenal programa nos presenta el coquetón teatro «Majestic» de Consulado 116, teléfono M-4477. Fresco como las brisas del mar. Dos soberbias producciones desfilaran por la pantalla comenzando la función a las dos de la tarde con una interesante revista Fox No. 80. Carl Brisson y Gladys Waaltour en la sensacional producción que lleva por título: «El crimen del Vanidades» y complementan el regio programa la maravillosa producción titulada «El proscripto» interpretada por el famoso Warren William. Un emocionante drama en que el amor y la tragedia son eje principal. Los precios que rigen son los de costumbre: hasta las 6 y media de la tarde luneta o preferencia 10 centavos, después 15 centavos luneta o preferencia. La comodísima tertulia con magníficas butacas damas y niños 5 centavos, caballeros 10 centavos.

Mañana: Fenomenal programa a precios populares «Juerga estudiantil» por Jack Benny y «Muñecos infernales» por Lionel Barrymore. El domingo, «Pimienta» por Jane Whiters «Madre Tierra» por Paul Muni, a precios populares.

FLORENCIA:: «EL POBRE PEREZ»

Un grandioso programa todo en español anuncia hoy el predilecto y confortable cine familiar «Florencia», de San Lázaro y San Francisco, con el teléfono U-6758.

En función continua de 2 de la tarde a 11 y 15 se exhibirá revista, un cartón, estreno de la magnífica, divertida, original producción toda en español «El pobre Pérez» con Pepe Arias y estreno de la preciosa, regia, magnífica producción también en español «El conventillo de la paloma» con Alicia Barrie y Tomás Simar.

Precios: mayores 10 centavos hasta las 6 y 30 y 15 centavos después. Los niños 10 centavos a todas horas.

Mañana: «Miguel Strogoff» o «El correo del zar» y «La mujer fantasma».

EN SUS COMIDAS Y A TODAS HORAS.

TOME Sinalco FRIO

. DIGESTIVO Y REFRESCANTE .

SE VENDE EN CANTINAS - 5¢ MEDIA BOTELLA

GUANABACOA AL DIA

De días

En la festividad de hoy están de días las señoras Carmelina Rodríguez de Pereda, Carmen Massip de Zarranz, Carmen Grogues de Serrano, Carmen Julia Serrano de Fernández, María del Carmen Azpeita de Cano, Carmen Morales de García y Carmelina Altunaga de Menéndez.

Las señoritas Carmelina Blanco Arenas, Carmen Fernández de Castro María del Carmen Arce, Carmita García, Carmen Díaz, Carmelina Martínez y Carmita López.

Todas ellas muy distinguidas y gentiles.

A las cuales envío mi felicitación.

Operada

Ayer fué operada en la clínica de los doctores Fortún y Sousa, en el ensanche de la Habana, la señora Carmen Santo Tomás viuda de Soler.

Intervención quirúrgica realizada con feliz resultado.

Es la distinguida enferma, persona muy estimada en la mejor sociedad Pinareña.

Gustoso lo consigno así para que llegue hasta el conocimiento de sus amistades que tanto se interesan por su salud.

Nuestros votos porque pronto pueda dar a conocer la grata nueva de su restablecimiento.

En «La Publicidad»

Nuestro colega local «La Publicidad» inaugurará el próximo domingo día 18 sus nuevos talleres.

Celebrándose una gran fiesta social.

Como recuerdo de ello y para divulgación en nuestra República se tomará una película de todos los aspectos de ese acto.

Como una demostración del esfuerzo realizado por un hombre joven que ha sabido consagrar toda su vida al progreso de su industria, dando así un magnífico ejemplo de lo que vale la buena voluntad.

José Antonio Puga, nuestro estimado compañero, propietario de esos talleres, merece una felicitación pública.

Y esa quiero sea la mía, que aunque sin gran valor si está formulada con la sinceridad de la buena amistad del verdadero compañero.

Las fiestas de la Tutelar

Como había anunciado, el miércoles último, citados por el doctor Rafael Rodríguez Alvarez, máxima autoridad Municipal, y presididos por él se reunieron en su despacho de la Alcaldía un grupo de personalidades de la Villa, entre ellos los señores Máximo García, presidente del Centro Asturiano de la Habana y de la Asociación de Propietarios, comerciantes industriales y detallistas de Guanabacoa, Rv. Fr. Tomás de Soloeta, nuestro Cura Párroco Ejemplar, Manuel Cuervo Muñiz, Gerente de la tienda «Los Precios Fijos» y Agente del DIARIO DE LA MARINA, Felipe Lima, Segundo Presmanes, presidente del Banco Cubano de Crédito, Carlos E. Costales, presidente de la Sección de Casa de el Liceo, Celestino Alvarez, de la gerencia de «La Casa Grande», Pastor González, estimado compañero, José Sierra, José Delabat secretario del Alcalde, Alejo Alderete vice presidente del Ayuntamiento y el cronista.

Para tratar todo lo relacionado con los festejos populares que con motivo de la tradicional «Tutelar» se celebrarán los días 14, 15, 16, y 22 de agosto próximo.

Muchos fueron los acuerdos tomados, entre ellos el de ratificar la Comisión de festejos que actuó el año anterior, por la brillante labor realizada en aquella época, agregándose a ella el señor Ernesto Montaner, ameno redactor de «Guanabacoa y sus cosas» en el colega «El Mundo».

Quedando constituido el Comité en la forma siguiente:

Dr. Rafael Alvarez Rodríguez, presidente; Pilar Rogi Palomino, vice presidente; José Delabat Joubert, secretario; Manuel Cuervo Muñiz, tesorero.

Vocales: Celestino Menéndez, Jesús Muguerza, Felipe Lima, Valerio Presmanes, Fr. Tomás de Soloeta, Alejo Alderete, Gumersindo Loureiro Gilberto Fernández, Segundo Presmanes, Claudio Conde, Carlos del Corral, Rafael Fernández Dalmas, Francisco Cortés, Carlos Costales, Ignacio Muguerza, Ceferino Mesa, Ray de Molina, Candelario García, José A Puga, Pastor González, Miguel Fernández, Ricardo Menéndez Maximino Blanco, Máximo García, R. P. Modesto Galoíre, Vicente Menéndez, José Sierra, José Pandal, Tomás Lancha, José de Ortoño, Elpidio Laguardia, Ernesto Montaner y Roberto Páez Ipiña.

El próximo lunes volverán a reunirse de donde saldrá confeccionado el programa de festejos y las comisiones que actuarán.

Lo cual daré a conocer oportunamente.

Restablecida

Encuéntrase de nuevo en su hogar, restablecida de la enfermedad que la hizo recluir en el sanatorio Concepción Arenal de las Hijas de Galicia, la gentil señora Margarita Rosendo de Guyón.

A ruego de ella deseo consignar su agradecimiento al personal de sanatorio que tan solícitamente la atendieron y muy especialmente a su médico de cabecera.

Gustoso la complazco.

En Fausto

Nuevamente es ofrecida a la sociedad guanabacoense la proyección d ela magnífica obra de la cinematografía argentina :Nobleza Gaucha» pero en esta ocasión en el teatro Fausto que se ha hecho el favorito de los amantes del cinema.

También «El secreto de Koenigsmark» será proyectada.

Alianza Juvenil

La sociedad «Alianza Juvenil» ha comenzado a organizarse para la celebración del baile de «La Tutelar».

Así lo acordaron en reciente junta de directiva.

Teniendo por sede, este año, los históricos salones del Liceo.

Tres serán los conjuntos musicales que lo amenicen.

Las charangas de Cheo Belén Puig, Orquesta Habana de Serviá y la Sonora Matancera.

La cuota de entrada se ha fijado al precio de sesenta centavos.

Nuevos datos de esta fiesta prometo dar a conocer dentro de muy poco.

Onomástico

La simpática y encantadora señora Carmita Rodríguez de Casas, celebra hoy su fiesta onomástica.

Muchos los halagos que recibirá de sus amistades por tan fausto motivo.

Y muchos los mensajes de felicitación.

También la gentil y elegante señorita Carmita Carregado, se verá muy congratulada, por iguales motivos.

Reciban mis congratulaciones.

Teatro Carral.

«Una carrera con la muerte» y «El expreso aerodinámico».

Así se titulan las cintas que se pasarán en el teatro Carral en las funciones de hoy.

Un verdadero programa de emociones y aventuras.

Baile

El Liceo del vecino pueblo de Regla, celebrará en sus salones un gran baile.

En la noche del próximo día treinta y uno.

Amenizado por una aplaudida orquesta y un septeto.

Mucho entusiasmo ha despertado entre nosotros este nuevo baile a celebrar por el Liceo de Regla.

Como todas las fiestas que ellos organizan.

Ya que cada una de ellas constituyen un verdadero éxito.

Función benéfica

Cada día que se sucede, se va haciendo el tema obligado en nuestros círculos sociales.

Las funciones de teatro y cine que nuestro Liceo Artístico y Literario celebrará en el Carral y en el Fausto.

La noche del viernes treinta del actual.

Por lo extraordinario de sus programas.

Por lo que las papeletas que dan derecho al disfrute de estas funciones se están vendiendo rápidamente al precio de veinte centavos.

Al extremo tal que muy pronto quedarán agotadas.

Funciones que se celebrarán a beneficio del Tesoro del Liceo, para poder llevar a vías de hechos las reformas proyectadas en su viejo edificio.

En «La Publicidad»

Nuestro colega local «La Publicidad» que dirige el estimado compañero José A. Puga, inaugura sus nuevos talleres el domingo dieciocho a las dos de la tarde.

Para cuyo acto han sido invitadas distinguidas personalidades.

Habiéndose confeccionado el siguiente programa:

1. Recibimiento de invitados y visita a los talleres.
2. Traslado en ómnibus a los jardines de La Cotorra.
3. Siembra del árbol de la Fraternidad del periódico «La Publicidad» en los jardines.
4. Palabras por el culto y elocuente orador señor Pastor González.
5. Retorno de los invitados a la redacción de «La Publicidad».
6. Número de canto y baile por la señorita Carmelina Bandera.
7. Monólogo por el joven Francisco Ramos.
8. Solo de piano por Mario Fernández Porta.
9. Obsequio a la concurrencia con un exquisito buffett.

Actuará de maestro de ceremonias Rafael Domínguez.

Amenizando el acto el septeto San Francisco.

Los Hermanos Goyanes, los floristas predilectos de nuestra sociedad, son los encargados de hacer el adorno floral.

Que será una verdadera obra de arte, cuyo sello inconfundible de elegancia del jardín «Las Delicias» dará, realce a la fiesta.

José A. Arango de la Maza.

OLIMPIC: HOMENAJE A IMPERIO ARGENTINA

«Olimpic», en Línea y B, en el Vedado, con el teléfono F-6263, de la cadena Alvarez-Hernández.

Hoy, grandioso programa en español de homenaje a Imperio Argentina, exhibiéndose en tandas de 4.45 y 9.45 revista semanal y la preciosa, regia, magnífica joya en español «La hermana San Sulpicio», con Imperio Argentina y Miguel Ligero.

A las 6.30 y 8.30 va la divertida, original y regia producción en español «El novio de mamá», otra creación de Imperio Argentina.

Precios: mayores 15 cts. en la tanda y 20 cts. por la noche. Los niños y la tertulia 10 cts. a todas horas.

Mañana: «Escándalos de París» y «Amores trágicos», ambas creaciones de Kay Francis e Ian Hunter.

VEDADO: «LAS PRECIOSAS»

«Vedado», en la calle B, entre 27 y 29, en el Vedado, con el teléfono F-3128, de la cadena Alvarez-Hernández.

Hoy, en turnos preferentes de 5 y 9.45 se exhibirá el cartón «Buddy se va» y estreno de la preciosa, regia, extraordinaria joya musical de original argumento «Las preciosas», con Joan Blondell, Dick Powell y otras estrellas.

A las 6.30 y 8.30: revista semanal y la bellísima y grandiosa producción «La reina de la flota», con Glenda Farrell y Joan Blondell.

Precios: mayores 15 cts. en la tanda y 20 cts. por la noche. Los niños y la tertulia, 10 centavos a todas horas.

Mañana: «Primavera», con Jeanette Mac Donald, y «El valle de los perseguidos».

MODERNO: «PIES DE SEDA»

Anuncian para hoy las carteleras del teatro «Moderno», de Jesús del Monte esquina de Toyo, con el teléfono X-1305, un regio pre-estreno R. K. O. Radio: «Pies de seda», de la incomparable pareja Fred Astaire y Ginger Rogers; y la cinta titulada «Los temerarios del mar», de Víctor Mac Lagien, Preston Foster e Ida Lupino; la cómica «Mandatos del hipnotizador; el cartón-comedia «Cupido hace de nuevo blanco» y un «Paramount News». Los precios son los populares del primer turno, 15 centavos, 20 centavos y 30 centavos.

Mañana: «Oh, Marietta», de Jeanette Mac Donald y Nelson Eddy; y «Primavera», de Jeanette Mac Donald, Nelson Eddy y John Barrymore. Hasta las 6.30, 15 cts. Niños, 10 cts.

El domingo, en todos los turnos: «Primavera», «El club de los suicidas», de Robert Montgomery; «Jim de la selva», episodio 6; «El gran bombazo», «Don Donald» y un «Noticiario Fox».

WILSON: «LA LLAVE NOCTURNA»

«Wilson», en Belascoaín y San Rafael. U-5863. 10 centavos de 1.30 a 6.30 y 15 centavos después. Niños, 10 centavos a todas horas.

Hoy, tarde y noche, la revista semanal (La Voz del Mundo); el cartón especial «Una tarde accidentada» y las super atracciones «La llave nocturna», sensacional y emocionante producción de aventuras, interpretada por Boris Karloff, Jean Rogers y J. Warren Hull; e «Imitación de la vida», regia super extraordinaria joya Universal, interpretada por Claudette Colbert y Warren Williams.

A las 5 p. m.: «La llave nocturna», por Boris Karloff, Jean Rogers y J. Warren Hull; e «Imitación de la vida», por Claudette Clobert y Warren Williams.

Mañana, estupendo programa extraordinario, con los estrenos «La doncella de Salem», regia joya Paramount, interpretada por Claudette Colbert y Fred Mac Murray; y «La sirena del puerto», magnífica producción Columbia, interpretada por Dolores del Río, Chester Morris y Ricahrd Dix.

MAXIM: «REUNION DE CORAZONES»

Programa especial, para hacer las delicias de sus muchos asiduos, es el que anuncia hoy el favorito cine de las familias «Maxim», de Bruzón y Ayestarán, con el teléfono U-7049.

En tanda a las 5 y nocturna a las 8.30 se exhibirá revista, comedia, estreno de la preciosa, regia, grandiosa producción «Reunión de corazones», de Rochelle Hudson y las quíntuples Dionne, y estreno de la bella, extraordinaria, regia super joya «Esposa anónima», con Loretta Young y el favorito galán Robert Taylor, y estreno del precioso cartón en dos rollos, todo en colores, de Popeye, «Simbad el marino».

Mañana: matinée, tanda y noche, con «Horizontes perdidos», «Un directo al corazón», comedia y episodio.

INGLATERRA: :«LA LLAVE NOCTURNA»

«Inglaterra», en San Rafael y Consulado. M-5527. 10 centavos de 1.30 a 6.30 y 15 centavos después. Niños, 10 centavos a todas horas.

Hoy, tarde y noche, la revista semanal (La Voz del Mundo); el cartón especial «Una tarde accidentada» y las super atracciones «La llave nocturna», sensacional y emocionante producción de aventuras, interpretada por Boris Karloff, Jean Rogers y J. Warren Hull; e «Imitación de la vida», super joya extraordinaria Universal», interpretada por Claudette Colbert y Warren Williams.

A las 5 p. m.: «La llave nocturna», por Boris Karloff, Jean Rogers y J. Warren Hull; e «Imitación de la vida», por Claudette Colbert y Warren Williams.

Mañana: estupendo programa extraordinario, con los estrenos «La doncella de Salem», regia joya Paramount, interpretada por Claudette Colbert y Fred Mac Murray; y «La sirena del puerto», magnífica atracción Columbia, interpretada por Dolores del Río, Richard Dix y Chester Morris.

CUBA Y ROJO: PRECIOSOS PROGRAMAS

El más precioso programa de la Habana lo anuncia hoy el confortable y coquetón cine familiar «Cuba», de Suárez y Corrales. En tanda a las 5 y nocturna a las 8.15 se exhibirá revista, comedia, estreno de la preciosa, regia, grandiosa producción «Me divorcio por amor», con Mirna Loy y Warner Baxter, y estreno de la divertida, original cinta «Vaya un Romeo» o «Canta, nena, canta», con Alice Faye y Adolphe Menjou. Precios: damas y niños 5 cts. y caballeros 10 cts. en la tanda y mayores 10 y niños 5 por la noche. Mañana: «Preludio de amor» y «Música en la sierra.

Grandioso programa todo en español, anuncia hoy el predilecto y elegante cine familiar «Salón Rojo», de Monte y Antón Recio. En tanda y noche se exhibirá revista, comedia, estreno de la preciosa, regia joya en español «El rosal bendito», con Gloria Morell y Juan J. Martínez Casado, y estreno de la grandiosa, formidable producción en español «Nostradamus», con Consuelo Frank y Carlos Villarías. Precios: damas y niños 5 cts. y caballeros 10 en la tanda y mayores 10 cts. y niños 5 cts. después. Mañana: «Preludio de amor» y «Dinero prohibido».

UNIVERSAL: «HORIZONTES PERDIDOS»

Un programa muy grandioso anuncia hoy el confortable y popular cine «Universal», de Egido, entre Muralla y Sol, con el mejor sonido, magnífica proyección y precios popularísimos.

Hoy, en función continua de 1 a 11 se exhibirá revista, comedia, estreno de la grandiosa, intensa, extraordinaria super producción de extraordinario argumento «Horizontes perdidos», con Jane Wayt, Ronald Colman y miles de extras, y estreno del emocionante y estupendo drama de mucha acción «Luchando en la sombra», con el popular cowboy Bob Allen.

Precios: damas, niños y tertulia 5 cts. y caballeros 10 hasta las 6.30 y mayores 10 niños y tertulia 5 cts. después.

Mañana: «La jornada trágica» y «Radio bar».

BELGICA Y VIOLETA: «MORENA CLARA» Y OTRAS

«BELGICA».—«Morena clara» y «La verbena de la Paloma».—Damas, 0.05

Monumental programa Cifesa se exhibe hoy en este cine de familias; en todos los turnos se estrenan las más grandes producciones españolas, una de ellas «Morena clara», con Imperio Argentina y Miguel Ligero, y la otra es «La verbena de la Paloma», con Raquel Rodrigo, Roberto Rey y Miguel Ligero. Las damas sólo pagarán en tanda y matinée, cinco centavos. Para mañana: «Don Quintín el amargao», por Ana María Custodio, y «La ruta imperial», por Kathe Nagy, película de gran espectáculo, que distribuye Cifesa. Para el lunes: «Naufragio».

«VIOLETA».—Semana Cifesa. Damas, 5 centavos

Este cine de Monte y Rastro, que siempre se ve concurrido por las familias, tiene para hoy el mismo programa del «Bélgica»: «Morena clara» y «La verbena de la Paloma». Los precios son de cinco centavos damas y niños en matinée y tanda. Mañana, sábado: «La ruta imperial» y «La bien pagada». El domingo: «La ruta imperial» y «Don Quintín el amargao»; episodio 3 de «Roldán el temerario», comedias y cartón. El lunes 19: «Ayúdame a vivir», por Libertad Lamarque.

INSCRIPCION DE NIÑOS EN EL CENTRO ASTUR

En el departamento de Altas y Bajas que funciona en las oficinas del «Centro Asturiano» hemos observado que aumenta considerablemente la inscripción de niños. Los hay de pocas horas de nacidos y de diversas edades hasta los diez años. En lo que respecta a los adultos de ambos sexos, huelga decir que hay cifras poco menos que sorprendentes.

Ello demuestra que se reconocen las grandes ventajas que el Centro Astur brinda a todos los asociados, ya por medio de su sanatorio, ya en su gran plantel «Jovellanos», etc.

Entre los últimos socios recién nacidos inscriptos, figura la niña Haydée Horta Fernández, perteneciente a la Delegación de Marianao. Y el varoncito Gerardo García Peláez, de La Habana.

La primera fué inscripta a las dos horas de nacida. El segundo, a los cinco minutos de llegar al mundo. Digamos con el clásico: **Esto, Inés, solo se alaba...**

SOCIEDADES ESPANOLA

EN LA «FIESTA DE SANTIAGO», ORGANIZADA PARA EL DIA 25 POR LA BENEFICENCIA GALLEGA, TOMARAN PARTE LOS ELEMENTOS ARTISTICOS MAS DESTACADOS. ACTUA REGINO

En la colonia gallega es tema obligado la magna función que, con el título de «Fiesta de Santiago» celebrará el día 25 de julio, la sociedad de beneficencia de «Naturales de Galicia», en el gran teatro Nacional.

Realmente se justifica tal entusiasmo, ya que en dicho acto se desarrollará el siguiente soberbio programa:

Primera parte

1.—Rapsodia original del maestro Luis Brave, titulada: «Follas Novas», interpretada por la Orquesta Sinfónica de la Habana dirigida por el maestro Gonzalo Roig.
2.—Estreno de la humorada grotesca en tres actos, original de D. Carlos Arniches y don Antonio Estremera, titulada: «La Dichosa Honradez».

Segunda parte

1.—Intermezzo del maestro Jiménez: «La Torre del Oro», interpretada por la orquesta Sinfónica de la Habana, bajo la dirección del maestro Gonzalo Roig.
2.—Número de fantasía por un conjunto de vicetiples.
3.—Estreno del monólogo cómico original de Agustín Rodríguez titulado: «Cañita Político», desempeñado por el gran actor Regino López.
4.—Duo de la zarzuela: «El Caserío», por los renombrados cantantes Maruja González y Augusto Ordoñez.
5.—Canciones Gallegas por la gran soprano: Mercedes C. Patiño.
6.—Recital de los poemas: «Vendimia» por Angel Lázaro. «Fiebre», de Miguel Selis Cabrera, por la señorita Carmen Suárez Batán.
7.—Canciones por el aplaudido barítono Andrés Vascos.
8.—«Las Niñas de Ayer», número de la zarzuela «La Habana de Noche», desempeñado por Julita Muñoz y doce vicetiples.

Tercera parte

1.—Sinfonía por la Orquesta Sinfónica de la Habana, dirigida por el maestro Gonzalo Roig.
2.—Romanza por el gran baritono español: Augusto Ordoñez.
3.—Recital del poema de Arturo Liendo: «La España Nueva», por la señorita Carmen País Suarez, alumna del Cuadro de Declamación del Centro Gallego.
4.—Canciones gallegas y cubanas por la famosa tiple: Maruja González.
5.—Selecciones por el aplaudido tenor: Francisco Naya.
6.—«Adiós a Galicia», romanza original del maestro Gonzalo Roig, cantada por el aplaudido tenor Arturo Vila.
7.—Romanzas cantadas por: Agustín Godoy: Fin de fiesta», estreno del juguete comico de actualidad, original de Agustín Rodriguez titulado: «El Decreto 1024». Desempeñado por Julita Muñoz Candita Quintana, Amelia Mauri, Alberto Garrido, Julito Díaz, Julio Gallo y Arturo Vila.

Nota:—Este programa podrá ser variado sin que pueda formularse reclamación alguna.

MAÑANA, LOS BAILADORES ASISTIRAN EN MASA A LA GRAN FIESTA TRANVIARIA

«Al Deportivo Asturias el próximo sábado»: Esta es la exclamación de los bailadores que se han dado cita para la noche de mañana sábado 17, en los ventilados salones del Club Deportivo Asturias, situados en Estrella y Subirana.

Esta regia verbena que los muchachos del Tranvía y Tran-Bus preparan con tanto acierto, será amenizada por los insuperables conjuntos musicales de Antonio María Romeu, Belisario López, Sonora Matancera, Gloria Matancera y un jazz band, que harán la delicia de la juventud bailadora.

La gran demanda de invitaciones y el entusiasmo existente hacen suponer que será un rotundo triunfo para los chicos del Casino Deportivo Tran-Bus, que se esfuerzan para que el festival de esta gran noche sea uno de los más lucidos del año.

El billete de entrada costará, para los caballeros, 60 cts. Las damas, gratis.

A bailar, pues, mañana por la noche al «Deportivo Asturias», donde el Caballero Tran-Bus regalará numerosos tickets de pasaje.

PROXIMA JUNTA GENERAL EN EL C. DE DEPENDIENTES

El día 23 del presente se celebrará en la «Asociación de Dependientes», junta general de asociados. En ella se dará cuenta de la labor realizada por la Junta Directiva en el último trimestre y en los anteriores. Será una sesión laboriosa porque en ella conocerán los asociados de varios informes.

A las ocho y media de la noche comenzará la sesión en el palacio del Centro, Paseo de Martí número 61.

La entrada será por el Paseo de Martí, debiendo los asociados presentar a la Comisión de Puerta su recibo de julio y el carnet de identidad.

Esta asamblea en que los asociados tienen la oportunidad de manifestarse con arreglo al Reglamento tiene una extensa e importante orden del día, por lo que todos los socios que se interesen por elmejor desenvolvimiento de la institución deben concurrir a ella.

CARMITA CARBALLO PUJALS

Con motivo de la festividad de hoy, está de días la simpática señorita Carmita Carballo y Pujals, hija adorada de nuestros buenos amigos los esposos Cuca Pujals y Venancio Carballo.

Debido a que Carmita cuenta con grandes simpatías, hoy recibirá muchas felicitaciones y regalos en la morada de sus padres, sita en la calle Antón Recio.

Nuestros votos más sinceros por la ventura de tan graciosa señorita.

LA «CASA DE ESPAÑA» SE DISPONE A ENVIAR MUCHOS PRODUCTOS A F. FRANCO

En la última sesión del Consejo Directivo de la «Casa de España», se dió cuenta por tesorería del movimiento y estado actual de los fondos sociales, ordinarios y extraordinarios. El resultado fué en extremo satisfactorio por encontrarlo todo correcto y perfectamente comprobado. Los asociados que lo deseen pueden comprobarlo también en cualquier momento.

Se informó también por Secretaría del movimiento de nuevos asociados durante el mes de junio y lo que va del presente mes, acusando un resultado favorable por todos conceptos.

En dicha junta se dió lectura a la carta recibida de la secretaría general del Jefe del Estado Español, Generalísimo Franco, acusando recibo del importante donativo de productos cubanos enviados al cuartel general, los cuales fueron distribuídos en el frente causando gran alegría a los bravos soldados de Franco.

En vista de ello y teniendo en cuenta el éxito que se ha anotado la organización con el envío de esa clase de productos de Cuba al cuartel general, la «Casa de España» acordó preparar inmediatamente un nuevo embarque, más variado e importante que los anteriores, a cuyo efecto ha empezado a movilizar todos los recursos disponibles.

EL TRANSFERIDO FESTIVAL «CRISTAL» SERA AMENIZADO POR 7 BUENOS CONJUNTOS

La torrencial lluvia caída el 27 de junio próximo pasado, y que impidió la celebración del Festival Cristal, con sus emocionantes concursos de son y danzón, no ha hecho decaer el ánimo en sus organizadores los que están trabajando con más bríos y entusiasmos para que sea una realidad dicha fiesta el domingo 22 de agosto, teniendo nuevamente por marco los hermosos jardines de la cervecería «La Tropical», en Puentes Grandes.

Se hace saber al público que en esta fiesta actuarán los mismos siete conjuntos musicales que debieron actuar en la pasada fecha y que son: Antonio María Romeu, Belisario López, Neno González, Hermanos Castro, Sonora Matancera, Gloria Matancera y Quinteto Tomé.

Además habrá concursos entre los más populares cantantes y también de bailadores. En la tarde del domingo

COMERCIO DICTA UNA IMPORTANTE RESOLUCION PARA GARANTIZAR OPERACIONES DE AFIANZAMIENTO

LOS DEPOSITOS HECHOS SOLO SE ADMITIRAN COMO GARANTIA DE UN EXACTO CUMPLIMIENTO

Isidro A. Mederos, nuevo Secretario de la Junta Nacional de Comercio, tomó posesión del cargo. Fué un acto sencillo al que asistieron los altos funcionarios del Departamento

El Secretario de Comercio ha dictado una resolución en relación con el expediente número 14 del pasado año, radicado en el Negociado de Finanzas de esa dependencia, disponiendo que tanto el depósito de garantía de veinte y cinco mil pesos en efectivo o en valores del Estado, a que se refiere el artículo segundo del Decreto-Ley número 467 de 7 de septiembre de 1934, así como el fondo adicional del expresado depósito que las compañías han venido constituyendo en cumplimiento de la segunda de las disposiciones transitorias de ese Decreto-Ley, responden únicamente para asegurar y garantizar el cumplimiento de las obligaciones contraídas en el ejercicio de sus operaciones de afianzamiento con exclusión de cualquier otro servicio y obligación contraído por las mencionadas entidades afianzadoras, y, además, que los depósitos no podrán ser extraídos de la Tesorería General de la República sin que previamente se hayan justificado que no existen pendientes responsabilidades derivadas de las operaciones de fianzas.

Esto, no obstante, podrá trabarse embargo contra el depósito por sentencia de Juez o Tribunal competente, pero sin que pueda procederse a su devolución, mientras no se compruebe que no existen responsabilidades preferentes como resultado de contratos emitidos por las compañías de fianzas.

Tomó posesión el nuevo Secretario de la Junta Nacional de Comercio

Ayer tomó posesión del cargo de secretario jefe de despacho de la Junta Nacional de Comercio, el estimado compañero en la prensa, señor Isidro A. Medero y Carbonell.

Asistieron a la toma de posesión el Subsecretario del Departamento, señor Gómez Marrero; el Director de Comercio, señor Rodríguez Aranda; doctor Pino, jefe del Consultoría; el doctor Modesto Bengochea, secretario jefe de ese Departamento; Agustín Lazo y Guillermo Pérez Lavalle, en representación de la Asociación de Repórters de la Habana, el señor Guillermo Cañaveral y Gaspar, jefe de Publicidad de esta Secretaría, y todos los repórters que tienen a su cargo la información de Comercio.

Entre los señores Medero y Pérez Enrique, Secretario saliente, se cambiaron los saludos de ritual, haciendo votos por el mejor desenvolvimiento de ese organismo consultivo.

Noticias de la Dirección de Seguros

—El Administrador General de la Compañía de Fianzas «Cienfuegos», ha dado cuenta de haber extendido una póliza por $4.000 para garantizar la actuación del señor Bernardo Alcázar García, en sus funciones de Corredor Notario Comercial en la plaza de Cienfuegos.

—Ha participado el Administrador de la compañía de seguros y fianzas «La Alianza, S. A.», que por la Dirección de Seguros de esta Dependencia se procede a la cancelación de la póliza de $1.500 que dicha entidad había constituído para responder de las gestiones del Corredor Auxiliario Comercial, señor Diego Cubas Serrate, que desenvolvió sus actividades en la plaza de Manzanillo.

Relación de Marcas, Nombres, Rótulos, Lemas y Patentes que han sido presentadas en la Secretaría de Comercio

Hornos Lorenzo Torriente, (patente) presentado por Lorenzo Torriente, Habana.

«Star Radio Electric Laboratories (marca), para distinguir impresiones de radio y discos, presentada por Pérez Ramos y Compañía, Habana.

«La Jata» (marca), para distinguirz tabacos, presentada por Pablo Alvarez, Habana.

«Cadum» (renovación del certificado No. 37524), para distinguir shampoo, etc, presentado a nombre de Societe Cadum, Francia.

«Cadum» (marca), para distinguir productos medicinales para el alivio del reumatismo, presentado a nombre de Societe Cadum, Francia.

«Uropancar» (marca), para distinguir un producto medicinal, a nombre de Pancar, S. A., Habana.

El Gobierno inglés se opone al regreso de los Windsor

LONDRES, julio de 1937. (N. A N. A.)—No obstante el tiempo transcurrido desde que Wallis Warfield Simpson se convirtió en duquesa de Windsor, el castillo austriaco de Wasserleonburg sigue guardando celosamente el secreto de la luna de miel del ex-rey Eduardo VIII. Los duques de Windsor han ido desapareciendo gradualmente de las páginas de los periódicos ingleses.

Poco a poco toma cuerpo la opinión popular que sostiene que sería improcedente el regreso a Inglaterra del duque. Empero, conviene destacar que tal opinión no tiene sus raíces en el palacio de Buckingham. No deja de ser significativo que tanto el actual soberano como su consorte y los miembros de la familia real enviaran a los contrayentes sus cálidos votos de felicidad, acompañados por numerosos obsequios de boda. Por ello resulta interesante contrastar la efusividad de la casa real con la frialdad que se va apoderando del público en lo que respecta a la cuestión del regreso del ex-soberano.

Sin duda alguna, el gobierno británico se preocupa de evitar los contratiempos que resultarían de la permanencia en Inglaterra del duque de Windsor y su esposa norteamericana. Con ese propósito el gobierno hace uso de la prensa para canalizar, discreta y eficazmente, la opinión del pueblo.

Podría citarse un ejemplo elocuente de la forma en que se va moldeando la opinión popular. Cuando el rey Eduardo VIII se hallaba empeñado en su discusión con el primer ministro, actual conde Baldwin de Bewdley, sobre el asunto de su casamiento con la mujer hacia quien le inclinaban sus sentimientos, el «News-Chronicle», último superviviente de los diarios liberales de Londres, trataba por todos los medios de propagar su tesis de que tal casamiento era factible y de que el contrayente podía ascender al trono. En igual forma se pronunciaba el colega de la tarde, «The Star», que, hasta el momento de la abdicación acompañó al primero en su defensa de Eduardo VIII y de Wallis Simpson.

Cambio de frente

Desde ese día el «News-Chronicle» ha ido gradualmente cambiando de opinión. Pocos días después de la boda celebrada en Monts (Francia), dicho órgano declaraba:

«Por muchas razones haría bien el duque de Windsor en pasar los primeros años de su vida de casado fuera de Inglaterra. Lo que es más, es difícil que resuelva regresar a su tierra natal hasta que la opinión pública se haya tranquilizado y la crisis que precedió a su boda haya pasado a ser un hecho común de la historia contemporánea.»

Un diario de los altos principios tradicionales del «News-Cchronicle» no hubiera nunca dado publicidad a tales opiniones si no hubiera creído honestamente que al hacerlo servía los intereses de la nación, defendiendo la tesis formulada por un gobierno conservador que el periódico, dada su tradición liberal, se siente llamado a atacar.

La prohibición de que concurrieran a la boda personajes oficiales, y la resolución de que ningún miembro de la familia real debía estar presente en ella, partieron del número 10 de Downin Street (residencia oficial del Primer Ministro). Hay ciertas razones que llevan a creer que algunos parientes del ex-soberano, especialmente el duque de Kent, se manifestaron contrariados por no poder concurrir a la ceremonia nupcial, como habrían querido hacerlo.

Todo observador atento está contteste en que la opinión pública inglesa está de acuerdo con el gobierno en este asunto. Todo el que conozca a Inglaterra comprenderá los motivos.

DEFUNCIONES OCURRIDAS AYER EN LA HABANA

Laura Acosta Tovar, blanca, 48 años, Línea 105.
Antonio Fernández, blanco, 3 meses, Virtudes 1.
José Fernández Ondarse, blanco, 70 años, Omoa 33.
Caridad Mateo de Acosta, blanca, 5 años, H. Infantil.
Ramón Jiménez Rosas, blanco, 45 años, H. Las Animas.
María Fernández Machín, mestiza, 3 meses, San Francisco 1.
Pedro Perera de Armas, blanco, 41 años, Q. Dependientes.
Juana Zubizarreta, blanca, 53 años, 90 95.
Gonzalo Sotolongo, negro, 5 meses, San José 136.
Pura Sánchez Dujo, blanca, 9 meses, H. Infantil.
Sofía Schnayder, blanca, 43 años, Q. Dependientes.
Federico García, blanco, 84 años, Calle 2 132.
Ramón Ruiz, mestizo, 3 días, Línea 7 G.
Saturnina Caballe, blanca, 32 años, H. C. García.
Antonio Padrón González, blanco, 60 años, Callejón de Méndez.
Antonio Pendás Silvosa, blanco, 57 años: Cuba 122.
María Moya, blanca, 56 años, 17 entre 8 y 10.
Manuel Hernández González, blanco, 73 años, Animas y Calvario.
Mariano Valenzuela, blanco, 50 años, Instituto del Cáncer.

EMPRESA DE OMNIBUS

Santiago-Habana

CARROS PULLMAN DE LUJO

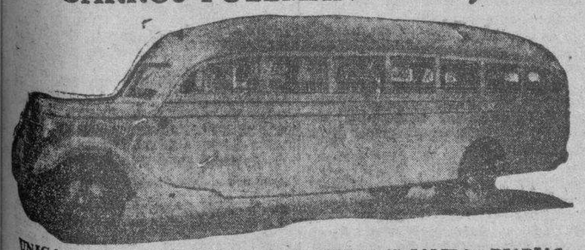

UNICA EMPRESA EN CUBA QUE SOSTIENE 15 SALIDAS DIARIAS PARA SANTA CLARA, CAMAGÜEY Y SANTIAGO DE CUBA.

SALIDAS DE LA HABANA

4.30 A.M. Directo hasta Santiago de Cuba. Rápido.
6.00 A.M. Directo hasta Santiago de Cuba. Rápido.
7.00 A.M. Directo hasta Camagüey.
8.15 A.M. Directo hasta Santa Clara.
9.30 A.M. Directo hasta Santiago de Cuba. Rápido
11.00 A.M. Directo hasta Santa Clara.
12.30 P.M. Directo hasta Camagüey. Rápido.
2.00 P.M. Directo hasta Santa Clara.
3.30 P.M. Directo hasta Santiago de Cuba. Rápido.
5.30 P.M. Directo hasta Santiago de Cuba. Rápido.
7.30 P.M. Directo hasta Santiago de Cuba. Rápido.
9.00 P.M. Directo hasta Santiago de Cuba.
11.15 P.M. Directo hasta Santiago de Cuba. Rápido.
12.30 A.M. Directo hasta Santiago de Cuba. Rápido.

Salen de Monserrate y Muralla, Hotel «Puerta de Tierra». Esta Empresa sostiene relevo de personal cada seis horas, por eso lleva cuatro años prestando servicios sin accidentes.
Reservación de asientos numerados. Puede hacerlo personalmente, por el Teléfono M-2266.

ECONOMIA, SEGURIDAD, ITINERARIO FIJO.
NUEVOS PRECIOS REBAJADOS EL 30%.

CRONICA HABANERA

EN EL ENCANTO Y RIVIERA

Ayer se estrenó en los elegantes y siempre concurridos teatros «Encanto» y «Riviera», la simpatiquísima producción titulada «Con la sonrisa en los labios», uno de los más brillantes triunfos del popular y elegante actor parisién, Maurice Chevalier.

El argumento de esta cinta es de lo más agradable, entretenido y completamente nuevo, habiendo gustado muchísimo a la concurrencia que se congregó en ambos cines.

Con Chevalier colaboran, Marie Glory, Milly Mathes y Andre Lefaur.

Hoy se exhibe nuevamente en el «Encanto» en todas las tandas.

En «Riviera», se exhibe a petición de numerosas familias del aristocrático «faubourg» la preciosa producción «Allá en el rancho grande», por Tito Guizar, y «La historia se escribe de noche», por Charles Boyer y Jean Arthur.

Entre las señoras que asistieron ayer, se encontraban las siguientes:

Clelia de Macario, esposa del ministro de Italia.
La Marquesa de Tiedra.
Silvia Hernández de Rivero.
Amelia Hierro de González.
Carlota Ponce de León viuda de Zaldo, Mirta Martínez Ibor de del Monte, María Isabel Gutiérrez viuda de Alamilla, Belica de la Torre viuda de Vinent, Virginia Echevarría de Souza, María Martín viuda de Pla, Mercedes Marty viuda de Baguer.
Nena Ariosa de Cárdenas.
Teté Bances de Martí.

María Josefa de Cárdenas viuda de Bermúdez, Amparo Polo viuda de Jorrín, Nena Zayas viuda de Bonnet, Catalina Washington viuda de Gumá, María Luisa Delgado de Alexander, Emelina Aguirre de Mejer, Lucrecia Aguilera, Evangelina Navarro viuda de La Villa.

Cuca Ariosa viuda de Arango.
Hemelina López Muñoz de Lliteras, Graziella Maragliano de Franchi Alfaro, Lita Salmoraghi de Pennino, Piedad Díaz de Martínez, Hortensia Milián de Milián, Lolita de la Vega, María Luisa Arredondo de Castillo, Leopoldina Solís de Hernández, Lolita Betancourt de Erro.

Lolita Maciá de Pagliery, Carolina Parellada viuda de Zanón, Teté Robelín viuda de La Guardia, Augusta de la Cova de Ramírez León, Esperanza García Echarte de Finlay, Trina Amengol viuda de Jiménez, Nina Reyna de Ariosa.

Lolita Fernández de Velasco de Montalvo.

Nenita Rodríguez de Rodríguez, Aleida Averhoff de la Riva, Araceli Alvarez de Campos, Florinda Jardines de Viamontes, Laura Cowley, Piedacita G. Sarraín, Tetí Polo de Soto, Conchita Chomat de Fernández de Castro.

María Teresa de Varona.
Olga Klorrs de Mendoza.
Silvia Domínguez de Márquez Sterling.

María Luisa Cruz viuda de González, Hortensia Fernández de Herrera, Dulce M. Chacón de Salas, Julita Pla, Toto Mederos viuda de Sampedro, Rita Fernández Marcane de Cruselles, Rosa Herrera viuda de Masforrol, Chela Robelín de Morales Broderman, Mercedes Ravelo de Lutz.

Elena Menocal de Massaguer.
Nena Pessino de Baguer, Cristina de la Cruz, Silvia Durañona de Morales, Luisa Castro de Lescano Abella, Amparo de la Arena de García Vega, Lucrecia Fáez de Amenábar, María Isabel López Rovirosa de Ardevol.

Josefina Bardeci de Betancourt.
Virginia Herrera de Hernández Ibañez.

Ana María Herrera de Gaunaurd, Dinorah Boyez de Alexander, Edesa Hernández de Pellegrín, Piedad Jorge, Carmita Ortiz de Caldo, Nena García Vega de Selma, Mercedes V. Chacón de Calvo, Ana María Pérez Mazas de Llaneras, Consuelo Darna de Báez.

Tomasita Ramos de Guiral.
Guillermina Pérez Fernández.
Mercy Taquechel de Viñals, Nenita Abril de Baró, Gloria Quirós de Morín, Betty Paz de Posada, Carmelina Zabaleta de Hernández, Esther Bachiller de Mendoza, Silvia Gross de Pavón, Bebita Miyares de Juncadella.

Mary Caballero de Ichaso.
Terina Souza de del Valle.

Cuca Sánchez de Sánchez Glorita Juarrero de Maestri, Amparo Palacios de Douglas, Esther Seiglie de Fabré, Lidia Plá de Osuna, Yiyina de Cárdenas de Romney, Yoyín O-Farrill de Mendieta.

Estela Gamba de Juncadella.

Margot Andreu de Arce, Carmen López Castro de Ramos, Graciella Simpson de Armstrong, Ana Simpson de Rocamora, Faustina García, Fina del Castillo de García.

Fabiola de Arriba de Botet.
María Pepa Más de Cárdenas.
Aidita Camacho, Beba Castañón de Nicolá, Teté Berenguer.

Señoritas:

María Antonia Morales, Caridad López Serrano y Bebita Lasa.

Josefina Bonnet, Panchita Martínez, Magda Vázquez Bello, Consuelito Finlay, Alicia Dopico.

Chicha Jorge.
July Abreu Plá.
Marta de Arcos, Irene Pagliery, Elena Mendoza, Graziella Vianello, Minita Pérez Chaumont, Andreíta Hernández, Regina Pando, Ena Bermúdez, Betty Bermúdez.

Graciellita Carrera.

María Luisa Alexander, Aristela Ruiz, Gilda Gross, Bebé T. Robelín, Martha Santamaría, Cristina y Josefina Zanon, Isa Heydrich.

Isabelita Galán.
Gloria y Berta La Villa.
Leopoldina de la Campa, Minín Abello, Poupée y María Elena Venero, Matilde Menéndez, Elvira de la Campa, Conchita Espinosa, Florindita y Leonor Viamonte.

Odette Kohly.

María Pepa Martínez Romero, Bebita García Vega, Ada Bosch, Nenita Tamargo, Lilia Etchegoyen, Berta y Silvia Díaz, Marta Washington.

Gloria María Betancourt.
Lydia Carbonell.
Manolita y Herminia Masforrol, Georgina Pellegrín, Estelita Fiallo, Bebita García Vega, Nenita Villegas.

Angelina y Nenita Ariosa.
Muñeca Milián.
Lourdes Caballero, Carmen y Terina Zabaleta, Lydia González, Marta y Noemí de la Torre, Lydia Castro, Clara Gamboa, Margarita Morales Robelín, Adria Giquel, Emilita Zaydín, Nora Juárez.

MIRAMAR YACHT CLUB.—Mañana, sábado, abrirá sus puertas la prestigiosa sociedad Miramar Yacht Club, para una gran fiesta bailable en honor de sus asociados.

Trátase de un baile de gala que dará comienzo a las diez.

Será amenizado por la conocida orquesta de los hermanos Castro, con la que alternará un reputado septeto.

Hasta las seis de la tarde de hoy, podrán reservarse las mesas.

Un acontecimiento social.

LA BODA DE ANOCHE

VICTORIA PEREZ GONZALEZ.—A las nueve y media de la noche de ayer contrajeron matrimonio en la Iglesia Parroquial de Jesús del Monte, la bellísima señorita Victoria Pérez González, hermana del Capitán de Policía Francisco Pérez, y el correcto joven Elpidio Cantillo y González, hermano del capitán Carlos Cantillo, Ayudante de Campo del Jefe del Ejército Constitucional.

Apadrinaron a la gentil pareja la respetable señora Juana María C. viuda de Garrido, hermana del novio y el teniente de Policía Vicente Pérez, hermano de la novia.

Firmaron el pliego matrimonial en calidad de testigos, por ella: el coronel José E. Pedraza, Jefe de la Policía Nacional; el doctor Carlos M. Palma, vicepresidente de la Cámara de Representantes; el señor Alejandro Molina; el comandante Juan Serra Cardona; el Ingeniero Amadeo López de Castro, secretario de Agricultura; el capitán José García Montero y los sargentos Arturo Gelabert y Oscar Guzmán.

Y por el novio: el coronel Fulgencio Batista, Jefe del Ejército Constitucional, el doctor Lucilo de la Peña, Presidente del Senado; el doctor Fernando Sirgo, Secretario de Educación; el doctor Oscar Zayas Portela, director de «Avance»; el señor José Sánchez-Arcilla, redactor de DIARIO DE LA MARINA; el Dr. Gabriel de la Torre, el Ingeniero Cristóbal Díaz y el sargento Eusebio Casellas.

La ceremonia nupcial revistió solemnidad extraordinaria, asistiendo una numerosa y distinguida concurrencia, integrada por las más altas representaciones del Gobierno y de nuestra sociedad.

Después del acto religioso, los invitados se trasladaron a la residencia de la novia donde se sirvió un espléndido buffet, bailándose hasta la madrugada.

SIMPATICA BODA.—Esta tarde, a las seis, contraerán matrimonio en la iglesia Parroquial del Vedado, la encantadora señorita María del Carmen Fernández del Moral y el atento señor Martín Rodríguez y Rodríguez.

Serán padrinos la señora Carmen del Moral viuda de Fernández y el señor Antonio Fernández del Moral.

Testificarán por ella los doctores Bernardo Caramés Camacho y Alfredo Portela.

Y por el novio los señores Luis Aego Victoria y Conrado Alvarez Murias.

LA JUNTA DEL MIERCOLES. En los salones del Casino Deportivo de la Habana, en Palatino, se llevó a cabo anteayer miércoles una importante junta.

Convocada fué por la dama tan gentil y tan bondadosa Blanca Maruri de Hornedo para tratar sobre la gran comida bailable que a beneficio de las obras piadosas de la Parroquia de Monserrate se verificará el domingo 8 de agosto en el aristocrático Casino de la Playa.

Una selecta representación de la sociedad habanera asistió al mencionado acto.

Con la señora de Hornedo, presidenta efectiva del Comité Organizador de la fiesta, ocupaban la mesa presidencial aquella tarde, la Primera Dama de la República Monona Montes de Laredo Bru, presidenta de honor de dicho comité y el resto del comité señoras Conchita López Trigo de la Peña, vicepresidenta; Pura Nazabal de López Oña, secretaria; Dora Guzmán de Riva, vicesecretaria; Gloria León de Alegría, tesorera, y Elena Sánchez de Fernández, vicetesorera.

Entre la concurrencia, además, se hallaban estas damas:

Gloria Valdés Reimunde de Martínez Fraga, esposa del presidente de la Cámara de Representantes.

Mina Pérez Chaumont viuda de Walsh, Renee Molina de García Kohly, María Romero de Vieites, Rosita Cadaval de Rayneri, Nena Pérez Piquero de Castañeda, Carmen Sánchez Galarraga de Alfonso, Julita Pla y María León de Martínez Zañas.

Teresa Maruri de Alvarez.

Inés de la Pedraja de Montero, esposa del Presidente de la Audiencia de la Habana.

Teté Muñoz viuda de Zayas, Estela B. de Cañal, Nicolasa Zabala de Llerandi, Modesta Lazo de García, Machu Quintana de Codina y la lindísima Sylvia Laredo de Martínez Aparicio.

Mrs. Hoyt.

Matilde de León de Armand, Dulce María Chacón de Salas, Margot Andreu de Arce, Carmela Suárez Llata de Cao, Hortensia Márquez de Arroyo, María Rodríguez de Méndez.

Mrs. Rose Leeder.

Laura Diestre de Ferrer, Nena Etchegoyen de Maruri, Zoila Pérez Fernández de del Valle, Consuelo Gancedo viuda de Díaz Anita Moya de Perera, Juanita C. de Arregui, Hilda Campa de Potts, Mercedes Fernández Blanco de Anrich y Lita S. de Penmino.

Raquel Rigol de Galbis.
Esther Carranza de Alvarez Maruri.

Clarivel Cabrera de Nin, Luisa Cobián de Otalaurruchi, Waldina Escobar de Crespo, Conchita Viñas de Roldán y Guillermina Pérez Fernández.

Blanquita Causa de Cobián.
Anita Izaguirre de Corzo, Elena H. de Escandón, Blanca Tous de del Pino, Sara Díaz Laredo de Ramírez, Yuya Carballo de Lavastilla, Margarita M. de Valle, Providencia de Peón, Fe Fernández de Guzmán, Adela Muñoz de Montalvo.

Nena Méndez de Villada.
Herminia Nevares de Hernández.

Caridad G. de González, señora de García Loyola, Carmita Tous de Jiménez, Margot Valdés Infante de Padilla, María López de Pérez, María Jiménez viuda de Blanco, María Josefa Rodríguez de León, María Manuela Bretón de Viego y Mercedes Morales Robelín.

Señoritas:

Cecilia y Teresita Boada, Gloria Rodríguez Franca, Teté Anrich, Margarita Morales Robelín, Nice Montero, Isabelita Galán, y Carina de Posada.

Berta de Valle, Machucha Faura, Rosario de la Aguilera, América G. Granda, Isabel Jiménez Ruiz.

Juana María Catá.
Lelia Maruri.
Silvia Carranza, Rosita Guzmán, Bebita Castro, Gloria, Carmen, Esther Busto y Evangelina Betancourt.

Bebita García Alonso, una lindísima jovencita, a la que felicitamos hoy por su santo.

EN EL TEATRO AUDITORIUM

Muy concurrido estuvo ayer en su día de estreno el hermoso y favorecido teatro Auditorium de la calzada del Vedado.

Se estrenó la interesante y magnífica cinta :La escuadrilla 37» o «La mujer que yo amo» que tiene como intérpretes principales a Paul Muni, Mirian Hopkins y Louis Hayward.

En las tandas de cuatro y ocho y media se estrenó «Yo me acuso» bella cinta que protagonizan Margot Grahame, Lee Tracy, Eduardo Ciannelly.

Ambas cintas fueron del agrado de la concurrencia y se repiten hoy nuevamente.

Entre las señoras que asistieron anotamos estos nombres:

Cecilia Ajuria viuda de Guzmán, Regina Truffín viuda de Vázquez Bello, Concha Montalvo de Mendizábal, Margot Forcade de Cárdenas, Conchita Fernández de Armas.

Petronila Gómez de Mencía.
Henriette Le Mat de Labarrere.

Pilar Reboul de Fernández, Josefina Cepero de Jorge, Mina Altuzarra de Pérez Chaumont, Guillermina Rasco de Rasco, María Sánchez de Lamar, María Larrea de Suero, Isabel Alpízar de Paz, Anne Birden de Kates.

María Romero de Vieites.

Rosita Montalvo viuda de Coffigny Margarita Vega de Fernández Aroz, Lolita Guerra de Nogueira, Estela Riva de Blanck, María del Valle de Vallina, Carmen Seiglie de Lima, Zoila Soto de Urruela, Mercy del Monte de Maciá.

Sarita Johnson de Aguilera.
Georgina Menocal de Sardiña.
Beba Almagro de Menocal.

Conchita Fernández Longa de Giquel, Carmen Cerra de Fernández Villasuso, Nena Fernández Villasuso de Ros, Floraida Fernández Reboul, María del Carmen Rivero de Castro, Evelia Méndez de Valdés Rodríguez, Graciella del Monte de Argüelles.

Consuelo Sánchez de Colas, Carmen Valiente de Olavarría, Mercy González Fantony de Lecours, Alicia de Cárdenas de Belt, Bebe Solar de Bassín, Berta Hoyos de Erro Betancourt, Nice de Soto de Méndez Plasencia.

María Luisa Arango de Escobar.
Isolina Cano de Henares.

Silvia Vieites de Maxwell, Margot de las Casas, Julita Alvarez Marrero Loreto Dorrbécquer de Molina, María Teresa Montes de Pérez, Chiquitica Azpiazu de Tarafa, Terina Losa de Diago.

Beba Larrea de Alonso Patiño.

Juanita Fabián de Mavorkas, Silvia Méndez Plasencia, María Antón de Rojas, María Luisa Bilbao de Montoto, Marión Grinda de Basarrate, Lolita González del Valle de García Cañizares, Cristinita Franca de la Vega.

Daisy Crabb de Falla.
Ofelia Sarrá de Mejer.

María Ignacia de la Torriente de Fernández, Luisa Fernández Morell de Armas, Otilia Ramos de López González, Carmen Aróstegui de Longa, señora de Torres de Návarra, Cusa Perkins de Morata, Anita Perkins viuda de Rafecas.

Olguita Pérez Etchegoyen de Suárez.

María Luisa de la Torriente de Sandoval, Lolita Mendizábal de Argüelles, Nesi Romagosa de Rodríguez Franca, Josefina Villaverde de Aldrei, Georgia Larrieu de Portuondo, Julita Montalvo.

Elodia Sorzano de Villalón.
Marta Alvarez Tabío de Franca.

Conchita Montoto de Cerra, Gloria Cisneros de Díaz, Ofelia Aixalá de Hernández, Conchita Cardona de Nodarse, Ofelia Valdés de Vázquez Bello, Floraly Sánchez de Tamargo, Angélica Martínez Piloto de Figarola.

Consuelo Ferrer de Palma.

Señoritas:

Nina Gómez Diago, Gloria Mencía, Adelaida Gutiérrez, Flora María Lamar, Georgina Martín, Magda Urrutia, Teresita Rionda, Hortensia Colas.

Alina Johnson.

Gloria Barrios, Vi Aldecoa, Adria Giquel, Julieta de Cárdenas, Rosita Margarita y Enita Ravneri, Luisa y Mariana Rodríguez López, Adriana Maduro.

Josefina Font.
Virginia Sanguily.

Esther María Benavides, Regina Cuca e Hilda Martínez Piloto, Josefina Coffigny, Daisy Fernández Aroz, Gloria Rasco, Beba Andino.

Yolanda Lima.
Josefina Ortiz.
Margarita de Armas.

Panchita Steegers, Elena Sedano Margot González Quevedo, Blanquita Alvarez Marrero, Nenita Paz, Margot Alfonso, Cuca Martínez del Hoyo.

Hortensia y Helena Montalvo.
Elena Franca.
Anita, Ada y Graziella de Blanck, Lourdes Caballero, María Pérez Díaz Chiquitica Paradela.

RESTABLECIDA.—Ha sido dada de alta, después de haber sufrido una delicada operación quirúrgica, la interesante señora Serafina de Cárdenas, esposa del doctor Abelardo Antiga.

Practicó dicha operación, anotándose un rotundo éxito, el notable especialista doctor Ernesto R. de Aragón, cirujano de sólidos prestigios.

Nuestra enhorabuena.

EN EL COUNTRY CLUB.—Mañana, se celebrará en el «Country Club» una gran fiesta.

No es otra que la comida bailable que ha sido organizada por distinguidos elementos de esta sociedad para despedir al Ministro de Italia, Excmo Señor Nicola nob Macario y a su gentil esposa Clelia de Macario, que se retiran definitivamente de nuestro país llamados por su gobierno.

La gran comida de mañana está llamada a ser un acontecimiento, dadas las simpatías de los homenajeados y sus muchas relaciones tanto dentro del cuerpo diplomático, como entre el mundo oficial y social.

Habrá baile desde primera hora con la orquesta hermanos Martínez.

A las diez se abrirá el buffet.

Las personas que ayer no pudieron adquirir sus tickets de la comida, podrán hacerlo durante todo el día de hoy en las oficinas del señor Novo, Aguiar 71, tercer piso o en el «Country Club», ya que se ha ampliado hasta hoy el plazo de inscripción.

BODAS DE JULIO.—Brillantez y lucimiento extraordinarios promete revestir la boda de la señorita «Chacha» Acevedo, tan bella y tan encantadora, con el caballeroso joven Wolter Fernández Meso.

Como hemos anunciado, tendrá lugar el día veintinueve del corriente, a las nueve y media de la noche.

Y se llevará a cabo en la Iglesia de San Juan de Letrán, el templo predilecto de los novios del gran mundo.

De gran suntuosidad, bello y elegante, el adorno floral.

Encomendado ha sido a quienes por su arte y por su buen gusto son floristas incomparables, a los maestros de la «Casa Trías», el gran jardín del Vedado.

Aquellos maestros ya vienen trabajando en los diseños de este magnífico adorno que será, por sus detalles innumerables de exquisitez y belleza, uno de los más celebrados de la estación.

También hará Trías el bouquet nupcial y los ramos para las damas de honor.

Una preciosidad.

FIESTA INTIMA.—En la noche del miércoles y en su gran residencia del Vedado, la interesante dama Carmen Pilar Morales viuda de Vila, ofreció una fiesta para celebrar el cumpleaños de su hijo mayor Vidal Vila y Morales, joven de dieciseis años muy apuesto y muy simpático.

Fué una fiesta de carácter íntimo en la que se congregó un grupo de matrimonios y jóvenes parejitas.

Entre los primeros.

El Marqués y la Marquesa de Jústiz de Santa Ana.

Gonzalo Calvo y Mercedes Valdés Chacón, Ignacio Cabrera y Rosita González, Vidal Morales y Sylvia Durañona, José María Chacón y Pilla Morales, Cristóbal de La Guardia y Mercedes Auñón, José García Montes y Teté Angulo.

La señora Conchita Mejías viuda de González del Real y las señoritas Alicia González del Real y María Antonia Morales, tan encantadora.

Entre las parejitas:

Francisquita de Zárraga y Vidal Vila, Serafina Calvo y Miguel Almagro, Perlita Cabrera y José Ignacio Cámara, Graciella Cabrera y Frank Newsbeaumer, Lilo Galainena y Rodolfo Machado, Lourdes Márquez y Pepito López Silvero y Sally Arm y Eduardo Tristé.

La mesa de las parejitas estaba adornada por la «Casa Trías», el favorecido jardín del Vedado, con una linda corbeille estilo «Primavera» a base de gladiolos, dalias y azucenas en distintos tonos.

Se bailó, con gran animación.

DE VIAJE.—Ayer embarcó para México, la gentil dama Nila Núñez Mesa de Arango, acompañada de su hermana Lía y de su hijo Emilio.

La señora de Arango, algo quebrantada de salud, va un conocido balneario mexicano donde se someterá a un plan de cura.

Un feliz viaje le deseamos.

NACIMIENTO.—Un hermoso niño ha venido a colmar de alegrías y satisfacciones el hogar del señor Luis Merino y de su bella esposa María Matilde Cazimajou.

La señora de Merino se halla recluída en la Clínica de Reyes, donde fué asistida por el doctor José Ramírez Olivella.

TRIANON.— Las carteleras del simpático teatro «Trianón» anuncian para hoy una magnífica cinta, titulada: «Jugando a la misma carta».

Dicha cinta, interpretada por Jean Harlow, la inolvidable rubia de platino, y por el favorito actor Robert Taylor, ha de gustar extraordinariamente.

Será un gran día el de hoy en «Trianón».

Reseñaremos la concurrencia.

DE REGRESO.—Tras de breve estancia en los Estados Unidos, ha regresado a nuestra capital en días pasados el señor Alberto Landa y Romero, Administrador de la Simmons Co., en Cuba.

Vino acompañado de su gentil esposa Violeta García Galán.

EN ARROYO ARENAS.—Hoy viernes, se celebrará el séptimo ejercicio del novenario a Jesús Nazareno, en su Ermita de Arroyo Arenas.

Habrá misa de Ministros a las nueve.

Y el sermón estará a cargo de Monseñor Tudurí.

Este viernes, ha sido tomado por Heliodoro García, el conocido empresario teatral. Durante el Orfertorio, dejará oír su bellísima voz la soprano Ofelia Fuentes en una inspiradísima Ave María de la distinguida compositora Blanquita Fernández de Castro de Jardines. El Párroco muy entusiasta Manuel Rodríguez Rozas, invita para estos cultos...

SANS SOUCI.—Anoche fué jueves de moda, y con tal motivo vióse el alegre road house de «La Coronela», en grande animación.

Los parties distribuídos por la enorme terraza daban al bello lugar el aspecto de las grandes fiestas.

La Dirección de «Sans Souci», acaba de contratar a una magnífica bailarina española, Consuelo Moreno, que está considerada como una de las mejores del momento.

Consuelo Moreno debutará el domingo en «Sans Souci», si es que llega el sábado procedente de México.

Luis DE POSADA.

Del 30 de Agosto al 11 de Septbre. se ofrecerá un cursillo de renovación y perfeccionamiento a los maestros

Se les ha elevado los sueldos a los profesores de los planteles secundarios: los titulares, $158; auxiliares, $125, y $100 los supernumerarios. La asistencia al cursillo será obligatoria

Los sueldos de los profesores de las escuelas secundarias y especiales han sido aumentados para el presente ejercicio económico, por disposición del doctor Fernando Sirgo, secretario de Educación, en los presupuestos de dicho departamento.

Resultaban extraordinariamente reducidos el año pasado en relación con las cantidades que devengaron en otros tiempos, por lo que se consideró imprescindible establecer la siguiente escala: 158 pesos mensuales para los profesores titulares, 125 pesos para los auxiliares y 100 pesos para los supernumerarios.

Por dicha medida resultan beneficiados los profesores de los institutos de Segunda Enseñanza, las Escuelas Normales de Maestros, Normales de Kindergarten, Profesionales de Comercio, Técnicas Industriales, de Artes y Oficios y de Bellas Artes.

El personal de Instrucción Primaria solo, representa una erogación superior a siete millones de pesos.

Habrá cursillos de renovación y perfeccionamiento para el magisterio

Durante las dos semanas comprendidas entre el 30 de agosto y el 11 de septiembre de este año, se celebrarán, también por orden del doctor Fernando Sirgo, cursillos de renovación y perfeccionamiento para el magisterio en todas las provincias.

La asistencia a los mismos se ha declarado obligatoria y los superintendentes provinciales fijarán, con treinta días de antelación a la apertura del cursillo, aquellos lugares escogidos para la celebración de los mismos.

En las ciudades de importancia, para evitar la numerosa matrícula, se establecerán todos los centros que se estimen necesarios a esos efectos.

Habrá directores provinciales de cursillos, directores de centros, directores de grupos, secretarios, auxiliares y técnicos para los cursos de perfeccionamiento.

Los grupos serán los siguientes: a), los que enseñen el primero y segundo grados; b), los que enseñen el tercero y cuarto; c), los que enseñen el quinto y sexto; y d), los maestros rurales (grado múltiple).

Los maestros que tengan más de un grado, como tercero, cuarto y quinto, o cuarto, quinto y sexto, escogerán el grupo que sea de su preferencia.

Como una orientación general se harán prácticas mediante el sistema de la globalización, la correlación, la especialización y los medios rurales.

El trabajo diario del cursillo se dividirá en dos partes: a) trabajo teórico-práctico de orientación pedagógica, y b), un cursillo de perfeccionamiento sobre actividades manuales. La primera parte ocupará dos horas y media por la mañana y la segunda dos horas por la tarde.

Se tratará de explicar a los maestros en los mismos la manera de llevar a cabo lo relativo a huertos escolares, asociación de padres, vecinos y maestros, cajas de ahorros, la ficha escolar, excursiones, jardines domésticos, etc.

Los maestros no podrán matricularse en más de dos cursos, puesto que hay que asistir a cada uno de ellos no menos de cinco días. Los maestros que solamente tomen un curso deberán concurrir a él durante las dos semanas.

A la terminación del cursillo se expedirán certificaciones de asistencia a aquellos maestros que hayan concurrido no menos de ocho días completos. También se expedirán certificaciones acreditativas de la labor realizada a cuantos tomen parte en dichos cursillos.

La Junta de Superintendentes determinará en su oportunidad la puntuación que corresponderá a dichos certificaciones, a los efectos de la confección del escalafón del magisterio.

Es ésta, pues, otra hermosa iniciativa del Secretario de

Una legislación antialemana en la Silesia polaca

Cesaron los efectos de la Convención de Ginebra sobre intereses polaco-germanos

VARSOVIA, julio 15. (AP).—Reina tranquilidad en la provincia de Silesia, aunque se temía que se produjesen desórdenes por cesar en sus efctos la convención de Ginebra, suscrita en 1922 y destinada a concordar los intereses de polacos y alemanes en esa región. Los alemanes, aunque su condición jurídica no ha quedado bien definida, no han hecho manifestación alguna; se ha llegado, al parecer, a un acuerdo provisional sobre el punto debatido.

Mientras tanto, sábese que en el Parlamento de Polonia se han presentado varios proyectos de ley cuyo objetivo es el siguiente:

(1) Desterrar el uso oficial del alemán en los Tribunales, en los cuales era lengua oficial en los últimos 15 años, conjuntamente con el polaco.

(2) Reforma agraria a fin de dividir los latifundios propiedad de alemanes, entre los pequeños agricultores.

(3) Ley de incautación de tierras contra los que no pagan árbitros atrasados.

(4). Ley privando al príncipe de Pless, uno de los principales latifundistas de la región, que posee 100,000 caballería de tierra y es dueño de fábricas, minas, bosques, etc., de sus derechos sucesorios.

"El principio de la amistad debiera ser el anhelo de todo ser humano," dijo anoche el Ministro de Francia

El Club Rotario conmemoró anoche la Toma de la Bastilla con una fiesta magnífica. Distintos oradores tuvieron vivos elogios para la Patria de Moliére. Hermoso brindis de Alfonso Hernández Catá

Resultó brillantísima la sesión de anoche, del Rotary Club, dispuesta para conmemorar el 148º aniversario de la toma de la Bastilla.

El acto tuvo efecto en el Salón de las Palmas del Hotel Nacional, que pocas veces tuvo ocasión de ofrecer tan fastuosas galas.

El decorado floral, era espléndido. Al fondo, la bandera de la República Francesa —confeccionada con flores— resaltaba sobre el enjambre de arecas y rosaledas.

La concurrencia fué numerosísima. Las damas y damitas rotarias prestaron realce a la fiesta, que dejará huellas indelebles en los anales sociales.

La presidencia del acto

Además del Presidente del Rotary, doctor José Pérez Cubillas, a quien acompañaba su señora esposa, Carmelina Reyes de Pérez Cubillas, y del Secretario, señor Raúl Ross, tomaron asiento en la mesa presidencial los siguientes invitados de honor:

El Excelentísimo Sr. Gastón Marawiecki, Enviado Extraordinario y Ministro Plenipotenciario de la República de Francia en Cuba.

El Sr. Dr. José A. Barnet, exPresidente de la República de Cuba y Vicepresidente del Comité France-Amerique, de la Habana, y su gentil esposa.

El compañero Sr. Andrés A. de Terry, Presidente del Comité France-Amerique, de la Habana, y su gentil esposa.

El Sr. Robert Karman, Presidente de la Cámara de Comercio de la República de Francia y de la Societé du 14 Jullet, y su distinguida esposa.

Su Señoría Mr. Elis Bertrand, Primer Secretario de la Legación de Francia, y su gentil esposa.

Su Señoría Mr. Roger Juster, Segundo Secretario de la Legación de Francia.

Su Señoría Paul Gignoux, Secretario General del Agregado Comercial de la Legación de Francia, y su gentil esposa.

El compañero Mr. Arnaudt Recalt, Presidente de la Beneficencia Francesa, de la Habana, y su gentil esposa.

El señor Alfonso Hernández Catá.

El Ingeniero José Manuel Cadenas, Rector de la Universidad Nacional, y su gentil esposa.

Los compañeros franceses, Mr. Jean Brandiere y Jorge Dor, con sus gentiles esposas.

Y varios señores rotarios, entre ellos, Sabino Crespo y señora; el Tesorero del Club, señor José C. Vior y señora; el Dr. Odio de Grande; el Dr. Luis Machado y otros.

El programa

El programa se inició con el Himno Nacional, y seguidamente el bajo señor Agustín Gutiérrez, cantó «La Marsellesa».

A continuación, el doctor Pérez Cubillas pronunció elocuentes palabras a través de las cuales se refirió a la Francia gloriosa. Fué un vibrante himno de admiración hacia la patria de Moliére, la oración breve y sustanciosa del Presidente rotario.

El señor Andrés de Terry, Presidente del Comité France-Amerique, también hizo uso de la palabra para hacer historia de la brillante labor desarrollada en Cuba por esa institución.

El doctor Gustavo Odio de Granda leyó un interesante trabajo en torno a la vida en Francia en los días [illegible] de la guerra europea.

Y Hortensia Gelabert —gran actriz y charlista deliciosa— pronunció una de sus famosas charlas sobre Sarah Bernardt, la «divina Sara», de la que dijo cosas sutiles.

También —a petición de la concurrencia— habló el señor Alfonso Hernández Catá. Ministro de Cuba en Chile y escritor famoso, quien brindó por Francia, por el mundo y para el mundo.

El doctor Carlos Gárate Bru hizo una breve descripción anecdótica de los museos en que se guardan los recuerdos del gran Bonaparte. Y Gaspar Betancourt hizo gala de sus aptitudes de maquietista.

Por último, agradeció el acto el señor Ministro de Francia, Excmo. Sr. Gastón Marawiecky, quien fué muy aplaudido.

DISCURSO DEL MINISTRO DE FRANCIA

«Los más grandes oradores confiesan que nunca se levantaron para tomar la palabra sin experimentar alguna emoción. Ustedes comprenderán, sin duda, mi aprensión cuando os haya confesado que si en mi ya larga vida he tenido varias ocasiones de hablar públicamente, esta es la primera vez que me atrevo hacerlo en español.

Fueron necesarios a fin de decidirme, los estímulos de amigos muy apreciados, presentes en esta distinguida concurrencia, los cuales me prometieron de antemano vuestra indulgencia.

Lo hago con la esperanza que ustedes no la interpretarán como una falta de estimación para la hermosísima lengua hispana sino como un impulso cordial hacia ustedes, que me acogen esta noche con tan espontánea cordialidad.

Si fracaso en mi empeño, es que me habrán faltado las palabras pero no los sentimientos.

Les estoy sumamente agradecidos por el testimonio de simpatía ofrecido hoy por el Rotary Club de la Habana, hacia el país que tengo el honor de representar en Cuba. Vuestra compañía es una de las cuales nosotros, artesanos de las relaciones internacionales, encontramos una unión más completa de pensamientos como de ideal porque, cada uno en su esfera tenemos propósitos iguales.

Mucho mejor de lo que pudiese expresarles, recientes acontecimientos importantes han demostrado cuanto es apreciada en Francia la obra de los Rotary.

El congreso de Niza, al cual el señor Presidente de la República asistió personalmente, fué una magnífica e imponente demostración de la fecunda actividad de los Rotary Club en el mundo.

La agrupación de la Habana, bajo la digna y aceptada Presidencia del distinguido doctor José Pérez Cubillas, que reúne representantes eminentes de todos los ramos de las actividades humanas ciertamente es una de las más importantes del mundo.

La organización de los Rotary, es el resultante de la evolución prodigiosamente rápida del mundo civilizado en estos últimos años, los cuales han contado más que siglos de los períodos anteriores.

Transformaciones tan considerables no suceden sin causar trastornos importantes, ni sin ocasionar problemas con datos que varían de un día al otro.

Ustedes han juzgado necesario dedicar una parte de su tiempo al estudio y si posible a la solución de estos problemas, cambiando en reuniones regulares variados puntos de vistas, inspirados por la diversidad de vuestras ocupaciones continuas.

No hay duda que de tales cambios de impresiones pueden resultar corrientes de ideas nuevas con una contribución útil en la obra que todos los hombres de corazón tienen que considerar impuesta a la conciencia como a los esfuerzos de ellos: la organización de la Sociedad sobre bases nuevas llenas de felices posibilidades pero con fundaciones aun inciertas.

En los estatutos de ustedes encontré que uno de sus preceptos es fomentar la AMISTAD entre los pueblos. Celebro mucho y les felicito señores, por tan bellos principio que debería ser el anhelo de todo ser humano, y me permito levantar la copa para la prosperidad y el éxito de las organizaciones de «Rotary Clubs».

NO OMITE ESFUERZOS LA COMISION EJECUTIVA EN EL SANATORIO GALAICO

Con frecuencia se reciben en la Secretaría del «Centro Gallego» testimonios de socios que, sintiendo latir en sus corazones la gratitud, que tanto dignifica al hombre, se creen obligados a dejar constancia del acierto con que han sido curados de sus dolencias y el excelente trato y atenciones de todo género que con ellos se han tenido durante su hospitalización en la casa de salud «La Benéfica».

Esta unanimidad en los elogios de los socios es la resultante de los esfuerzos de la Comisión Ejecutiva, perfectamente secundados por la Sección de Sanidad, para hacer de «La Benéfica» un sanatorio modelo, en el que, aunando la pericia de sapientes médicos y la insuperable labor de los enfermeros con una alimentación reconfortante y un trato amable y esmerado, así para los enfermos como para los familiares que los visitan, tengan unos y otros todas las comodidades y satisfacciones que les hagan más llevaderos los sufrimientos morales y materiales de la enfermedad.

Para llegar «La Benéfica» a este estado de eficiencia y superación en todos los servicios, la Comisión Ejecutiva, no obstante la realidad del momento en que vivimos, viene invirtiendo mensualmente fuertes sumas en medicamentos, sin excluir los patentes, así como en víveres de primera calidad, de manera que nada falte para la mejor atención de los enfermos en su magnífico sanatorio, que además cuenta con instrumental de cirujía y aparatos que son la última palabra de la ciencia.

En estos laudables esfuerzos que la Comisión Ejecutiva viene realizando para mantener a esa altura la casa de salud «La Benéfica» está la razón de los constantes elogios que los asociados le dedican en los testimonios de gratitud a que hacemos referencia.

HURTO

Ramón Acide, de Siria, de 29 años y de San Rafael 82, denunció en la Cuarta Estación que puso a secar en la azotea de su domicilio, 13 yardas de dril blanco y que al ir a recogerlas, notó que se la habían hurtado, estimándose perjudicado en $8.50.

MALTRATO

El vigilante 526 I. Martín, de la Segunda Estación, arrestó a Manuel Rodríguez Pérez, de 24 años y de Acosta 63, por acusarlo su esposa Juliana Arencibia, de 16 años, de haberla maltratado de obras, causándole lesiones leves.

DETENIDO UN LADRON QUE AGREDIO AL DUEÑO DE LA FINCA «LA MISERICORDIA»

Francisco Domínguez, de 25 años de edad, vecino de la finca «La Misericordia», situada en la carretera de Rancho Boyeros, fué asistido en el Tercer Centro de Socorros de tres heridas contusas, en la cabeza, que sufrió al ser agredido con una cabilla de hierro, por Zenea Alvarez, de 23 años y vecino de Tenería número 9, quien en unión de otro, trataba de cometer un robo.

Según lo actuado Domínguez, se encontraba durmiendo, cuando fué despertado por el piar de las gallinas que tiene en un gallinero que está en el patio de la casa. Al salir para ver lo que ocurría, advirtió que dos individuos, trataban de robarse las aves. Uno de los autores del hecho, o sea Alvarez, al notar la presencia de Domínguez con una cabilla lo acometió, dándose los dos delincuentes a la fuga.

A los gritos de auxilio del agredido, hizo acto de presencia el vigilante 3079, quien persiguió a los autores del hecho, haciéndole varios disparos al aire, logrando solamente arrestar a Alvarez, no así al otro compañero que pudo escapar.

ESTAFA

Fernando Quintana Barreras, de 18 años y de Picota 32, denunció en la Segunda Estación, que le entregó a Angel Valdés Quintana, de Luz 4, 7 pesos 50 centavos para que se los llevara a su tío, de cuya cantidad se apropió.

ENTRE LAS ADVOCACIONES DE LA SANTISIMA VIRGEN FIGURA DE MODO ESPECIAL LA DEL CARMEN

La Nubecilla

Entre las advocaciones innumerables de la Virgen Santísima ninguna como la del Carmen.

La Iglesia la honra en los misterios de su vida, celebra sus excelsas virtudes, recuerda los singulares favores con que ha querido mostrar su amor y protección a los hombres. La Caridad, Guadalupe, Monserrat, Lourdes, la Milagrosa, son títulos que recuerdan prodigios, revelaciones, gracias abundantes de sus purísimas entrañas maternales. Pero el título del Carmen los contiene todos. Aparecida en la nubecilla, pequeña como la huella de un hombre, brotaba del seno de los mares pura, sin mancha, cargada de lluvia bienhechora. Simbólicamente era la Inmaculada Concepción tomando posesión de su monte, el monte Carmelo.

El Santo Escapulario

Este signo de salud es el Santo Escapulario, prenda que ella misma telió con sus divinas manos y entregó en las de su siervo S. Simón Stok como una prueba de amor y confraternidad.

S. Simón era el General de la Orden carmelitana, que se hallaba en peligro. Querían negarle el derecho a vivir, a difundir la verdad, a practicar el bien, con el pretexto de que no era la Orden de María, sino una intromisión desautorizada en el campo de las Ordenes religiosas. Pero María no podía dejar huérfana a su Orden y le dió una señal de que era su Madre extendiéndola a cuantos cristianos simpatizasen con ella aceptando su vestido predilecto.

Y desde aquel momento le visten los reyes y los plebeyos, los sabios y los ignorantes, los ricos y los pobres, los sanos y los enfermos, los religiosos y los legos, los sacerdotes y todos los fieles. Nadie quiere que falte de su pecho el santo Escapulario del Carmen.

Todos quieren tenerle en su pecho porque no es una prenda estéril. La Virgen no nos dió una prenda de hijo. Al entregárnosle nos hace una Gran Promesa.

Recibe, hijo mío, este Escapulario. el que muriere con él no se condenará.

Lo que más ama el hombre es su salvación. Lo que más teme es su condenación.

Una Gran Promesa

El bueno teme la hora terrible de la cuenta y expira confiado, apretando contra su pecho el Santo Escapulario. El malo teme, y en sus remordimientos busca en su pecho el pedacito de tela, y espera, al menos en la última hora, la piedad de la Madre que le prometió salvarle. ¡A cuantos llevó a Dios este recuerdo! El obsequio a su Madre de llevar su Escapulario le devolvió la fe y le alejo el arrepentimiento.

Otra Gran Promesa

Esta promesa de la Virgen no tiene precedentes en la historia de su misericordia y de su amor, y sin embargo, quiso más la Reina carmelitana.

Al salir de la vida terrena para comenzar a vivir en la eternidad, nos espera el Purgatorio; es dogma de fe que todo cristiano de verdad cree sinceramente. Y es justo. ¿Quién mientras vivió no apegó su corazón a los bienes transitorios, trastornando el orden admirable de la naturaleza y de la gracia? Toda transgresión de la ley es una injusticia que pide reparación. Todo trastorno de ese orden es una herida en el alma que hay que curar.

El Purgatorio es el cauterio que cura la llaga y el yunque de la reparación. Y allí van las almas y allí estarán hasta pagar el último débito, hasta quedar purificadas totalmente en la presencia de Dios.

Pues la Virgen del Carmen alarga el brazo de su inagotable piedad para sacar del lugar aquel a las almas que sufren.

Ella dijo:

«...bajaré a él (Purgatorio) graciosamente el sábado después de su muerte y libraré a cuantos allí hallare y los llevaré al Monte Santo de la vida eterna.»

«El sábado lo más tarde», interpretó la Congregación de Ritos; es decir, «lo antes posible». ¿Cómo ha de querer una madre ver sufrir por mucho tiempo a sus hijos? ¿Cómo ha de querer que estén lejos de su lado?

Ella quiere, puede, y los saca para que gocen eternamente.

Dos privilegios

1o.—Señal de confraternidad con María.

Los que llevan el Santo Escapulario del Carmen pueden estar seguros de su alianza con la Santísima Virgen.

«...Este Escapulario —nos dijo— es señal de mi confraternidad, alianza de paz y pacto sempiterno.»

Que fué decir: «Quiero que este Escapulario distinga a los que se han congrado a mi servicio, a quienes doy yo el título de hermanos e hijos amadísimos. Ellos me oirán siempre y no serán confundidos; ellos obedecerán mi ley y no pecarán; ellos me honrarán y tendrán segura la vida eterna.»

2o.—Este es el signo de salud —salud en los peligros...

También son palabras de la Reina del Carmelo. Decía el Apóstol: «Ya camines por la tierra, o navegues por el mar; estés en la ciudad o en el desierto; andes en los llanos o en los montes, siempre y en todas partes hallarás peligros.»

Pues he aquí lo que te salvará en los peligros de la vida: el Santo Escapulario del Carmen. La Virgen ha puesto en él una eficacia singular. El intento de la Virgen al entregar el Escapulario, dice la Congregación de Ritos, «es distinguir a esta Sagrada Orden, con un vestido celestial, y que por él fuera librado de todos los males.»

De todos los males del alma; y de todos los males del cuerpo. Los Anales carmelitanos están llenos de milagros obrados en todos lo tiempos por el Santo Escapulario.

Los Cofrades y la Orden

Añádase a los privilegios referidos otro nuevo beneficio de los Cofrades.

Desde el momento en que visten el Escapulario quedan agregados a la Orden y se hacen participantes de su espíritu y de cuanto bueno en ella se practica. El sacerdote después que ha impuesto sobre los hombros del cofrade la insignia de María, dice: «Yo te admito a la participación de todos los bienes espirituales que practican los religiosos carmelitas.»

Desde ese momento son suyos tantos ayunos, tantas penitencias, tantas disciplinas, tanta oración. Son suyos en la vida y después de la muerte todos los sufrimientos morales y materiales que soportan y el mérito de sus trabajos apostólicos en la parte que pueden ser participados.

Y son de todos sin excepción a cambio de facilísimas condiciones.

Obligaciones del cofrade

La Virgen del Carmen ama de modo tan singular a sus cofrades que al darles su Escapulario ha puesto a disposición de ellos su poderío, su protección eficaz y por El es, como ha escrito, un hijo suyo muy amado, «el brazo poderoso que nos defiende, la mano cariñosa que nos acaricia, los dulces labios que nos sonríen, el retrato de la madre que nos embelesa, el alma que nos atrae y nos arrebata, el corazón que arde en amor por sus hijos y cofrades, conmoviéndose ante sus desgracias y palpitando de gozo y alegría en presencia de sus vencimientos, progresos y triunfos.»

Y si tanta es la generosidad de la Madre, ¿qué tal piensa, lector, que será la correspondencia que nos exige? A grandes favores grandes exigencias o grandes agradecimientos.

Pues la Reina carmelitana es Madre de misericordia y de bondad y no exige a sus devotos grandes sacrificios.

Por la primera promesa

«El que muriese con el Escapulario no se condenará.»

No pide nada especial: ni una penitencia, ni una mortificación, ni un rezo por pequeño que sea. Sólo pide que se lleve sobre los hombros su joya, su tesoro, la señal de su amor, con afecto de hijo. Del mismo modo que se lleva al cuello una joya, regalo de la persona amada, como se lleva en la cartera el retrato de la madre inolvidable, sea el Escapulario recuerdo de su amor. Esto es lo único que pide.

«...bajaré al Purgatorio el sábado después de su muerte y libraré a cuantos allí hallare...»

Pide alguna compensación en esta vida como un suave purgatorio anticipado tan sencillo que apenas añade nada a las obligaciones de cristianos, prácticas piadosas y ejercicios de mortificación.

Es esto:

a) Guardar castidad según el estado de cada uno.

b) Rezar cada día el Oficio Parvo de la Virgen.

Si esta condición no pudiera cumplir por no saber rezarlo, no saber leer o por cualquier otro impedimento, se conmuta esta obligación:

1) Guardando los ayunos que manda la Santa Madre Iglesia.

2) Absteniéndose de carnes todos los miércoles y viernes del año con excepción de la Vigilia de Navidad si cayese en uno de esos días.

Mas como se supone que la mayoría de los fieles no pueden tampoco cumplir exactamente con estas dos últimas condiciones, ya es costumbre, aprobada y autorizada por Su Santidad, conmutarlas en el acto de la imposición por el sencillo rezo de siete Padre Nuestro cada día.

Para que sean válidas estas promesas y condiciones es necesario:

a) Que el primer Escapulario sea impuesto con las oraciones de costumbre.

b) Por un Padre Carmelita o por un sacerdote autorizado para imponerlo.

c) Que sea inscripto su nombre en las listas de la Asociación del Escapulario.

d) Que el Escapulario sea de lana color del Carmen o negro en dos trozos unidos por dos cintas o cordones de modo que pueda pender por el pecho y la espalda.

Después de impuesto y bendecido el primero no es necesario que se bendigan los demás.

Cada persona puede hacerlo por sí misma y ponérselo.

No es preciso que lleve estampa de la Virgen; aunque es conveniente.

Las cintas pueden ser de cualquier color y material.

Para evitar la necesidad de renovarle con frecuencia y otras molestias semejantes puede encerrarse en unas bolsitas blancas de fácil renovación.

Se aconseja a las personas que por algún motivo no puedan llevarle constantemente que cuelguen uno en la cabecera del lecho y en el baño y le tengan a mano en caso de enfermedad, viaje u ocasiones en que pueda haber algún peligro para el cuerpo y especialmente para el alma.

Conste a las personas poco instruídas en religión o demasiado sensible, que el Escapulario del Carmen no es un «talismán de superstición», sino una señal de amor de la Virgen y un recuerdo de su amor.

¿Escapulario o medalla

Pío X no manda, no aconseja, no quiere que se deje el Escapulario para tomar la medalla; antes bien «sus vehementes deseos son que se lleve el escapulario». No está claro que el Papa extendiese a la medalla el extraordinario privilegio de la preservación del infierno. Por lo cual, como aconseja el Cardenal Mercier y el Padre Vermeersch, debe usarse únicamente el Escapulario; y la medalla solamente cuando haya algún inconveniente real en llevar el Escapulario.

Un ciudadano estuvo a punto de morir comprimido por un camión, al montar un ómnibus, sin ser culpable el chofer

Una lavandera es acusada de no querer devolver las ropas que le dieron en un hotel. Detectives de la Secreta en el día de ayer, practicaron varias detenciones de reclamados

Un detective de la Secreta arrestó ayer al chofer de la Cooperativa de Omnibus Aliados, Estanislao Torres, de Calzada de Bejucal y Hatuey, dado que al tratar Jorge Don Rivera, vecino de San Mariano 337, en la Víbora, de tomar el ómnibus que aquél manejaba, en Oficios y Lamparilla, cayó al suelo, siendo comprimido aunque levemente entre dicho vehículo y un camión que se encontraba en la citada esquina. Don Rivera fué asistido en la casa de socorros de lesiones menos graves, sin poderse precisar si hay lesión ósea. Torres expuso que sólo oyó que alguien le pedía que detuviera la marcha del ómnibus, pero que nunca notó nada anormal; y Don Rivera expresó que al ir a tomar el vehículo por su parte trasera le falló la mano, cayendo contra el camión y sufriendo las lesiones ya expresadas, no siendo culpable de nada el chofer Torres. Este fué requerido por fianza de $100.00, que prestó y quedó en libertad, dándose cuenta del caso al Juzgado Correccional de la Sección Primera.

Una lavandera acusada

Participó a la Secreta José Miguel Gómez Quevedo, hotelero de Habana, 170, bajos, que entregó a la lavandera Victoria Barroso, domiciliada en Sitios 82, un lote de ropas del establecimiento a lavar, de las cuales no le ha devuelto muchas de ellas, a pesar de las gestiones que ha realizado, viéndose él en la necesidad de reponerlas. Se pasó el caso al Juzgado Correccional de la Primera Sección.

Detenciones diversas practicadas

La Secreta detuvo ayer a Francisco Quintana Massana, de Villa Aurora, Buenavista; Pedro Albarrán Monedero, de M y Calle 11; Julián Arencibia, de Acosta, 63; Antonio Valeinfante, de Calzada, 57 altos, e Hilario Martínez Pérez, de Cuba, 5, por estar reclamados por faltas e infracciones por los Juzgados Correccionales habanero quedando en libertad todos por haber prestado las fianzas que se les señalaron.

La riña en la casa Egido, 16

El Buró de Homicidios de la Policía Secreta, ha rendido informe sobre la riña desarrollada el 3 del actual en la casa de inquilinato de Egido, 16, haciendo constar que el origen fué que muchos de los concurrentes a la reunión que allí se celebró ingirieron bebida, lo que produjo alegría en muchos de ellos, además del carácter violento de la encargada María Hernández, sin que haya podido el investigador detener al acusado Héctor Rodríguez, (a) «Chicho», el cual en el curso del escándalo agredió con una navaja barbera al estudiante José Ignacio Benítez Vilches, que no participó de la reunión y que es prometido de Aurora Real, allí residente y que salió en defensa de la hermana de aquélla, María.

El homenaje al segundo jefe del Cuerpo

Ayer, con motivo de su onomástico, fué homenajeado el señor Enrique Fernández Parajón, segundo jefe de la Policía Secreta. El acto fué en las oficinas de la jefatura del Cuerpo antiguo convento de Belén, asistiendo destacadas personalidades civiles y militares, y funcionarios de la Secretaría de Gobernación, así como el Comandante Eugenio Menéndez, Jefe de la Policía Secreta, y el personal completo de la misma, del Gabinete Nacional de Identificación y del Juzgado de Homicidios. Se sirvió un delicado buffet, ofreciendo el homenaje el doctor Octavio Cubillas Suárez, instructor de la Academia del Cuerpo y Letrado Consultor del mismo, agradeciéndolo el propio señor Fernández Parajón, el cual recibió el testimonio de afecto y consideración de sus superiores y subalternos.

CRONICA CATOLICA

LAS FIESTAS RELIGIOSAS CELEBRADAS POR LA VENERABLE ORDEN TERCERA DEL CARMEN COMO BELLO HOMENAJE A SU EXCELSA PATRONA HAN RESULTADO DE GRAN BRILLANTEZ

La V. O. Tercera del Carmen y Sta. Teresa de Jesús canónicamente erigida en la iglesia parroquial Nuestra Señora del Carmen, celebró con grandiosa pompa su fiesta anual a su excelsa Patrona, la Reina del Monte Carmelo, los días diez y 11 del actual

Sábado 10. —En este día a las 8 de la noche, presente las dos Secciones de la V. O. Tercera del Carmen y Santa Teresa de Jesús y un prodigioso concurso de fieles, dieron comienzo las grandiosas vísperas exponiéndose el Santísimo Sacramento en el altar mayor, que lucía preciosísimo adorno floral y refulgente iluminación eléctrica y de cera.

El Hermano Fr. Angel de Santa Teresa O. C. D., dirigió el rezo de la estación, Santo Rosario y ejercicio de la Novena a Nuestra Señora del Carmen.

Numeroso conjunto de voces y orquesta, bajo la dirección del Terciario Carmelita, maestro señor Jaime Ponsoda, con acompañamiento de órgano por el P. Fr. Eugenio de San José, interpretaron de manera magistral, Letanías de Valle, Salve de Eslava, Tantum Ergo de Capochi e Himno a la Virgen titulado. «Vos sois nuestro Carmelo» de Azcona.

Muy grandiosa la parte musical.

Predicó en estas solemnísimas vísperas, el Superior de los Padres Carmelitas del Vedado, R. P. Fr Juan Manuel de San José OCD

Después de exponer lo que son las Ordenes Terceras y el origen de donde se deriva su fraternal amistad, que las reúne anualmente en sus fiestas patronales, demuestra como era necesario para la salvación de la Humanidad, la existencia de dos Montes santos, el del Calvario y el del Carmelo, siendo sacerdotes del primero los Ministros del Altísimo y del segundo la Orden del Carmen, no solamente la Primera, sino que asimismo los terciarios Carmelitas y los cofrades del Carmen, pues todos eran sacerdotes de su Santo Escapulario del Carmen signo de salud y de eterna vida.

Fué grandemente elogiado el Padre Juan Manuel por su elocuente y sapientísimo sermón, por aquel inmenso concurso de fieles.

Después del sermón, el R. P. Samuel de la Virgen del Carmen, director de la V. O. Tercera, en unión de los Padres Juan José e Hilarión, O. C. D. y Corte de Acólitos de esta iglesia ofició en la magestuosa reserva y magnífica salve.

Presidió la Sección de Terciarios, el Hermano Vicente Martín, y la de Terciarias, la Hermana Priora, Hortensia de Jesús Aguilera.

A las diez de la noche, se inició un brillantísimo desfile.

Domingo 11.—A las siete y media de la mañana, se congregan en la iglesia del Carmen las Venerables Ordenes Terceras del Carmen y Santo Domingo presididos por sus respectivos Priores y Prioras. La Tercera Orden de San Francisco, se halla representada por dos comisiones: Una de Hermanos y otra de Hermanas.

Concurren numerosos fieles.

El templo se halla artísticamente engalanado y profusamente iluminado

Ya acomodados Terciarios y Terciarias, da comienzo a la misa de Comunión general, que celebra el R. P Rafael de Jesús OCD, asistido del Terciario Dominico Francisco Pascual Martorell y del Franciscano doctor Alejandro Portero.

El coro de tiples de la Parroquia amenizan, bajo la dirección de sus directores RR. PP. Fr. Domingo del Santísimo Sacramento y Fr. Eugenio de San José OCD, la misa y la sagrada comunión en la cual tomaron parte unas quinientas personas.

Fueron obsequiadas con triple recordatorio.

Dirigieron el orden en la Comunión, el Prior y sub-Prior de la Orden Tercera del Carmen, Hermanos Vicente Martín y Francisco Moreno.

Fué un acto muy conmovedor. Los Terciarios Carmelitas de ambos sexos obsequiaron con un opíparo desayuno en el café «Nuestra Señora del Carmen» a sus Hermanos y Hermanas de las Ordenes Terceras de Santo Domingo y San Francisco.

Fuímos muy finamente obsequiado por el Hermano Martín, Prior de la V. O. Tercera del Carmen, siempre atento con los representantes de la Prensa.

A las nueve de la mañana tuvo lugar la magnífica fiesta patronal, desplegándose en ella inusitada pompa que presencia con religiosa atención un concurso extraordinario de fieles.

Oficia el director de la Orden Tercera del Carmen, Padre Samuel con los Padres Hilarión y Juan José O C. D.

Pronunció grandilocuente sermón el M. R. P. Fr. Rafael de Jesús, Prior y Párroco del Carmen.

Consideró a los Terciarios, tanto Carmelitas como Franciscanos y Dominicos, como los sacerdotes seglares de sus respectivas Ordenes, y con estas, de la iglesia.

Desarrolló este tema con elocuente sabiduría, constituyendo una exposición de suma importancia de la acción católica-social por la práctica de la caridad fraterna que a todos nos debe unir con Dios, nuestro Creador por mediación de nuestra común Madre, la siempre Virgen María que es a la vez Madre de Dios y de los Hombres.

Fué muy encomiado por aquel concurso extraordinario de fieles.

Una gran capilla musical integrada por los más renombrados cantantes y concertistas de la Habana, bajo la dirección del maestro Ponsoda, con acompañamiento de órgano por el Padre Eugenio de San José O. C. D. interpretó de manera brillante, la misa a tres voces de Perosi, al ofertorio Ave Mari Stella, de Aldega, y al final de la misa gozos a la virgen del Carmen del P. Ruíz.

Agradó sobremanera al auditorio pues la comentó con gran alabanza.

Se distribuyeron por los Terciarios carmelitas, Escapularios, fotografías de Nuestra Señora del Carmen y Oraciones.

Después de la bellísima y grandiosa función, se impuso el Santo Escapulario del Carmen a muchos fieles, que pasaron a ser miembros de la cofradía de Nuestra Señora del Carmen

Por la tarde celebraron los Terciarios en su sala de Juntas, el Capítulo o Junta anual en la cual hubo profesión de novicios y de simples fieles a Novicios.

La junta se concluyó dándose por el director, Padre Fray Samuel de la Virgen del Carmen O. C. D. la Bendición Papal, a los Terciarios y Terciarias.

A las ocho de la noche, celebraron una gran función de despedida a la Virgen del Carmen en la cual predicó el R. P. Juan Manuel de San José O. C. D.

Consideró el Monte del Carmelo como el Monte santo de la bondades y misericordias de la Santísima Virgen María, en el cual podemos alcanzar nuestra eterna salvación por mediación de su Santo Escapulario, signo visible de nuestra eterna predestinación, que alcanzaremos sí con el debidamente impuesto morimos.

El Padre Juan Manuel, ha sido muy felicitado.

En la reserva y bendición del Santísimo, ofició el distinguido Párroco de Jesús del Monte, terciario Carmelita, R. P. José Rodríguez Pérez.

A las 9.30 se dieron por terminadas las solemnes fiestas patronales de la V.O.T del Carmen a su Reina y Madre.

La felicitación por su grandioso esplendor y de un modo especialísimo a su Director Padre Samuel OCD, y a los Priores, Hermanos, Hortensia de Jesús Aguilera y Vicente Martín

Gran procesión de la Virgen del Carmen

En la iglesia del Carmelo calle 16 entre 13 y 15, por las calles, 16, 15, 8, 13 y 16.

Hoy viernes 16, a las ocho de la mañana [illegible] lemne con panegírico en honor de la Patrona y Titular de este templo e iglesia.

Por la tarde a la cinco exposición de S. D. M. estación cantada, rosario solemne, acto de consagración del pueblo a su Patrona, reserva y bendición.

La procesión se organizará acto seguido, a las seis, en el orden siguiente: 1. Los acólitos con la cruz 1 ciriales. 2. El paso de Sta Teresa de Jesús. 3. una muy nutrida banda de música. 4. El paso del Niño Jesús. 5. Los niños de la catequesis de ambos Carmelos, entonando diversos cánticos sagrados. 6. El paso de la Patrona primitiva del Carmelo.

Asistirán la V. Comunidad de PP. Carmelitas del Vedado, la Semana Devota, su ropero y otra multitud de niños adornados, que llevarán las cintas de los pasos e irán regando flores en todo e Itravecto, que será por las calles 16, 15, 8, 13 y 16.

ACTOS CATOLICOS QUE SE ANUNCIAN PARA MAÑANA EN LAS DIVERSAS IGLESIAS

En la iglesia de San Francisco

A las nueve de la mañana, misa cantada de requiem y solemne responso en la iglesia de San Francisco sita en Cuba y Amargura por el eterno descanso de sacerdotes y católicos, muertos en la guerra de España.

Invita al piadoso acto la Venerable Comunidad de Padres Franciscanos de la Habana, al Venerable Clero regular y secular y a los católicos.

En la iglesia del Carmen

Da comienzo, solemne Octavario a la Virgen del Carmen en la iglesia parroquial de su advocación sita en Infanta y Neptuno con el siguiente programa:

Por la mañana, a las ocho y treinta misa solemne.

Por la tarde a las 5.30 exposición de S. D. M., estación, Rosario, sermón, ejercicio, cánticos y reserva.

Los sermones del Octavario están a cargo de los Padres Carmelitas de la Parroquia.

El Jubileo Circular

En la iglesia de los Padres Claretianos de Tulipán y Cerro, el Jubileo Circular.

La misa del Sacramento a las ocho de la mañana.

La reserva a las 5 de la tarde.

En la iglesia de la Merced

A las seis de la tarde, solemnes preces por el triunfo de las armas cristianas en España.

Estas preces se elevarán al Señor por intercesión de Nuestra Señora de la Merced, Redentora de cautivos, en honor a la cual se cantará la salve.

En la iglesia de los Carmelitas del Vedado

Segundo día del Triduo en honor a la Reina del Carmelo.

Por la mañana, a las ocho, misa cantada.

Por la tarde, a las 6.30 exposición de S. D. M., estación, Rosario, ejercicio del triduo, sermón por el R. P. Juan Manuel, superior de los P. Carmelitas del Vedado, reserva, terminándose con solemne Salve. Se interpreta [illegible] la partitura de Azurmendi, por el Coro de Cantores de la Unión 65 de Caballeros Católicos de la Parroquia del Carmen de la Habana, bajo la dirección de los R. P. Eugenio y Domingo, O.C. D. de dicha Parroquia.

Después de la Salve Himno a la Reina del Monte Carmelo de Martínez.

Estos cultos de la tarde, serán aplicados según las piadosas intenciones de la Presidenta de la Semana Devota.

Notas: A estos cultos tienen obligación de asistir todos los asociados de la Semana Devota de la Virgen del Carmen y su Ropero. Asistirán también las Aspirantas a la Semana Devota con sus medallas.

Se suplica a los devotos de la Reina del Carmelo contribuyan en la medida de sus fuerzas a estos solemnes cultos.

A Santa Eduviges.

En las iglesias parroquiales de Ntra Señora de la Caridad, Nuestra Señora del Carmen y Sagrado Corazón de Jesús del Vedado, misa en honor de Santa Eduviges.

En todos los templos

Santo Rosario, lectura espiritual, visita a Jesús Sacramentado y Salve cantada.

Fiesta patronal a San Vicente de Paúl

El lunes 19 del actual, solemne fiesta patronal a San Vicente de Paúl en la iglesia de la Merced, con el siguiente programa:

A las ocho de la mañana, misa armonizada de Comunión general para las Asociaciones de la iglesia de la Merced.

A las nueve de la mañana, misa solemne a gran orquesta y voces con sermón.

Después de la misa se dará a besar la Reliquia de San Vicente de Paúl.

Invitan a tan solemnes actos católicos los Padres Paúles de la Merced e Hijos de la Caridad, al Clero regular y secular y a los fieles.

Falange Española celebra en la I. del Carmen misa por los héroes fallecidos

La Falange Española de Cuba, celebrará el domingo 18 a las 7.45 de la mañana, misa cantada y Responso, en la iglesia Nuestra Señora del Carmen, por el eterno descanso de los muertos en la actual guerra de España.

La misa será la parroquial cantada de todos los domingos, en la cual el Párroco R. P. Fr Rafael de Jesús OC D, explicará el Evangelio. Será aplicada a manera de sufragio por el eterno descanso de los expresados fieles difuntos. Después de la misa, se cantará solemne Responso.

Se ha señalado el domingo, aunque la misa no puede celebrarse de requiem, para dar facilidad de asistencia a los fieles por ser día festivo.

MUY BRILLANTE EL PROGRAMA D

RESULTO DESIGNADO UN CENEDISTA PARA LA PRESIDENCIA DEL CONSEJO PROVINCIAL DE PINAR DEL RIO

IMPUGNADO ANTE EL SUPREMO EL RECURSO CONTRA EL DECRETO LEY QUE REMITIO EL SORTEO A LA CONSTITUYENTE

No existe unanimidad en la obra de reorganizar los partidos, aunque se permite la formación de los nuevos

Algunos congresistas entienden que deben ser siempre los organismos superiores de esos núcleos políticos los que resuelvan si deben seguir como hoy o reorganizarse

Hasta el próximo lunes no celebrará sesión la Cámara de Representantes para continuar discutiendo los artículos restantes de la Legislación Electoral para delegados a Constituyente.

Según impresiones, lo que paralizó durante unos días, hasta el mencionado lunes, la discusión y acuerdo final sobre este asunto no es otra cosa sino el estudio y acuerdo de la mayor parte de los congresistas sobre extremos fundamentales que deben ser resueltos al finalizar esa legislación. Entre ellos, el referente a la reorganización de los partidos.

Parecen existir diversos criterios sobre esta cuestión; en tanto que algunos congresistas son abiertamente partidarios de que no haya reorganización de partidos; otros, como el Dr. Juan F. López, propugnan una fórmula conciliadora y compatible con la realidad.

A juicio de los representantes que defienden la cuestión de esta manera debe promulgarse —lógicamente— la organización de nuevos partidos concurrentes a las elecciones próximas de delegados a Constituyentes; pero en cuanto a los partidos actuales, organizados y que actualmente encabezan la marcha política del país, deben dejarse a los respectivos organismos superiores de tales partidos la decisión suprema sobre si deben reorganizarse, o no, frente a las elecciones que se avecinan. Los que tal entienden, sostienen que los ejecutivos nacionales de los partidos actualmente organizados pueden decidir sobre sus destinos y sobre la renovación de sus organismos interiores. En tal sentido nos hizo ayer manifestaciones el representante villareño Joaquín Pedraza.

Entre las varias tesis suscitadas con motivo del interesante problema, nos ha sido expuesta una que resulta extremadamente nueva y que tiene su original sostenedor en el Dr. Juan F. López, congresista liberal.

Entiende este representante que pueden ser creados organismos provinciales y municipales de modo expreso para las elecciones de delegados a la Constituyente.

Esos organismos específicos para la elección constitucional, pueden, consiguientemente, tener una actuación independiente de los partidos políticos actuales y de sus actuales ejecutivos.

Cualquiera que sea la tendencia prevaleciente a este respecto —a juicio del representante habanero Germán S. López— la Cámara debe resolver prontamente. En una forma u otra, opina el señor López, la Cámara debe abordar y resolver la cuestión, para que cuanto antes esté acordada la legislación electoral.

No concedió audiencias ayer el Presidente.—Comisionados de la Asociación Pro-Derechos Ciudadanos, en Palacio.—No existe en la Cámara unanimidad de criterios sobre la reorganización de los actuales Partidos.—Estímase que deben ser los organismos superiores de los Partidos los que determinen la reorganización de éstos.—Fuentes Leal, conjuntista, Presidente del Consejo pinareño.—Estima Germán López que puede recesar la Cámara, aunque se reúna para la aprobación de leyes importantes.—Pedirá el Dr. Pedraza un voto de censura para el Secretario de Obras Públicas.—Convocado el Ejecutivo Liberal de Matanzas para el día 18.—En Palacio la ley en favor de los estudiantes pobres.—La Ley de Jubilación Escolar.—Solicitan los camagüeyanos una carretera a Jaronú.—Notas sintéticas del Congreso.—De política menuda.—Las actividades en Palacio, ayer.—Otras notas interesantes sobre el movimiento de la política en la República

MOVIMIENTO POLITICO

La Comisión Pro-monumento a Martí acordó dirigirse a los comerciantes e industriales para pedirles su aporte

También se aprobó, a propuesta de Pastor del Río, crear cuatro premios adicionales de mil pesos cada uno para el mejor canto potico, himno, cuadro éy obra «Edada de Oro»

Bajo la presidencia del Gral. Rafael Montalvo, actuando de secretario el doctor Roberto A. Netto y con la asistencia de los señores Coronel Manuel López Migoya, tesorero; Dr. Fernando Sirgo, primer vice presidente, ingeniero Max Borges, segundo vice presidente y los vocales Julio Blanco Herrera y teniente coronel Antonio Brito, se reunió otra vez ayer la Comisión Central Pro-monumento a Martí.

Como invitado especial y Miembro de la Subcomisión de Artes asistió también el coronel Raimundo Ferrer.

Entre los integrantes de la Comisión adjunta, asistieron los Delegados de la Asociación de Emigrados Revolucionarios Cubanos, señores Francisco Rivero Santana y Antonio Pardo Suárez; los delegados de la Asociación Nacional de Veteranos de la Independencia, Coronel Nicolás de Cárdenas; Capitán Ramiro Ramírez Cabayo; y doctor M. de J. Rodríguez; y como Representante de la Fraternidad Cubana, el doctor Mario Fontes Aguilera, Gran Orador de la Gran Logia.

Y finalmente asistieron los Miembros de la Subcomisión de Artes, señores doctor Ernesto López Rovirosa del Círculo de Bellas Artes; Esteban de Betancourt, por la Escuela de San Alejandro; A. Rodríguez Moro, director del Museo Nacional; Emilio Otero por la Asociación de Ingenieros; Miguel A. Moenk; por el Colegio de Arquitectos; doctor Pastor del Río, por la Asociación de Escritores y Artistas Americanos; doctor Juan Pérez Villarreal, por el Instituto Nacional de Previsión y Reformas Sociales; y Ramón Catalá, por la Academia de Artes y Letras.

Después de leída el acta de la Junta anterior por el Secretario de la Comisión, la cual fué aprobada por unanimidad, se pasó a tratar de las bases del Concurso de Proyectos definitivos, cuya confección fué encomendada a los señores Ingeniero Max Borges, Coronel Raimundo Ferrer y comandante Antonio Bolet, quienes informaron que las tenían casi terminadas y que la presentarán a la próxima sesión.

El Pastor del Río dijo que tenía presentada a la Comisión una carta del Presidente de la Asociación de Escritores y Artistas Americanos, a la que el pertenece, pidiendo que se le conceda a dicha Institución el honor de ser la que haga la Convocatoria y organice todo lo concerniente al Concurso para los premios concedidos a las tres mejores obras literarias sobre la personalidad de José Martí.

Se acordó acceder gustosamente a los deseos de dicha institución.

Seguidamente el doctor Pastor del Río, propuso la creación de cuatro premios adicionales del mil pesos cada uno para el mejor canto poético, el mejor himno, el mejor cuadro y la impresión de «La Edad de Oro», acordándose aceptar en principio la idea para instituirlos cuando la recaudación de la Comisión lo permita. El doctor del Río fundamentó como sigue esa proposición:

Al Comité Central y a la Comisión Artística del Homenaje a Martí

Un homenaje a Martí, sintetizado en la majestad de una gran obra material, cualquiera que fuere la magnitudosa forma en que culminara en mármoles y bronces la visión creativa del artista que la concibiera, siempre resultaría insuficiente para elevar a los siglos de la magnitud del hombre que pretende perpetuar.

Al acordarse que se convocara a los escritores del mundo para enjuiciar su vida y su obra, se concedió al homenaje una gran amplitud. Pero aun así se aprecia que es incompleto cuando se medita en las gigantescas proporciones de su personalidad y en sus extraordinarias facetas de su genialidad y de su espíritu.

El homenaje a Martí reclama la contribución de todos los exponentes de la belleza y del pensamiento. Lo múltiple, poliforme, excelso. Reclama las sublimidades del sentimiento y las cualidades eminentes del heroísmo, del valor, de la firmeza de principios. Hablaba lo mismo del alma del niño, a la emotiva sensibilidad de la mujer que al rudo entendimiento del labriego o la curtida hazaña del libertador y del soldado. Era enorme en la paz e inmenso en la prédica revolucionaria, en la acción viril que impone derechos y exige libertades.

Le debemos un homenaje que haya de ser y cree; de amor y de idea, síntesis del alma de nuestros pueblos y del genio de nuestros productores de cultura y de belleza. A Martí hay que honrarlo de modo excepcional, de manera que la devoción y el pensamiento, en magnífico consorcio de espontaneidad y sentimiento, culmine en una obra perdurable, pletórica de creación y americanidad. Un homenaje en que se prodigue cuanto hay de raíz y de ala, de fuerte y de creación en las generaciones maduras que actúan en el Continente y que recoge su nervio y sus potencias directrices, en el Niño, ilusión del presidente y base de la nueva humanidad. Hay que ir a la universalidad del tributo, porque estamos frente a una figura eminentemente universal.

Sugiero que, a más del premio de cinco mil pesos, ya acordado, para el mejor ensayo crítico-biográfico, se conceda un premio de mil pesos al mejor canto, en verso, sobre Martí; otro premio de mil pesos al más inspirado Himno musical; otro de igual cantidad para el mejor cuadro alegórico, que se colocará en el Aula Magna de la Universidad Nacional o en el Salón de Actos del Palacio Presidencial, y que se destinen tres mil pesos para una edición popular de «La Edad de Oro» que será repartida a los niños de las escuelas en toda la América.

Homenaje de esta naturaleza, en que tomen parte los poetas, escritores, músicos, artistas y pintores y con una intensa repercusión en la niñez, completaría la obra grandiosa de Arte que se le consagra, proyectando todos los resplandores de su genio en las más altas manifestaciones de la vida.

Pastor del RIO

Otros detalles

El coronel López Migoya, dió cuenta con el estado de fondos producto de la recaudación efectuada hasta la fecha, ascendente a diez mil trescientos catorce pesos con setenta y dos centavos, ($10.314.72), en cuya cantidad se incluye los aportes de la Secretaría de Obras Públicas y una pequeña cantidad de la de Educación.

Se dió cuenta con dos cartas, una de Pro-Arte Musical, ofreciendo su teatro Auditorium para una fiesta a beneficio de los fondos Pro-Monumento y otra del empresario del teatro Nacional señor Heliodoro García ofreciendo igualmente el teatro y otros de su circuito con igual fin, y el doctor Sirgo hizo presente que el popular Artista Gustavo Robreño había ofrecido su concurso personal y asimismo de artistas y músicos cubanos que podían organizar una función regia, cuyos productos engrosarían dichos fondos; acordándose agradecer dicho gentil ofrecimiento y tenerlo en cuenta en su oportunidad.

El Secretario Dr. Netto, expuso ante la Comisión la labor verdaderamente entusiasta y de positivos resultados que hace el Director de la Renta de Lotería para aumentar los fondos; la del señor Ignacio Montalvo que ha facilitado Archivos para la Oficina de la Comisión Pro-Monumento a Martí; y la del Departamento de Mimeógrafo de la Secretaría de Estado, que por conducto de la señorita Marina Alvarez, empleada de la Secretaría de Defensa, ha colaborado grandemente en la confección de multitud de impresos y circulares.

También dió cuenta el Secretario de la visita que había recibido en el día de hoy, del coronel Dr. Gustavo Pérez Abreu, quien, a nombre del Comité Gestor del Monumento a Máximo Gómez, hizo la aportación correspondiente a un día de haber de los Miembros de dicha institución, veteranos todos de la Independencia, ofreciendo además toda su cooperación a la obra que realizamos.

Por último a sugerencias del señor Blanco Herrera, se acordó publicar en la prensa, la circular que se ha dirigido profusamente a todos los elementos comerciales e industriales, y que dice así:

Señor:

Conforme ha venido publicando la prensa desde hace días, esta Comisión se ha dirigido, con carácter general ,a todas las corporaciones, entidades y particulares, en solicitud de la contribución que tengan a bien aportar para la obra patriótica que hemos emprendido, consistente en la erección de un gran Monumento digno del Apóstol de nuestras libertades.

Hoy nos dirigimos a usted especialmente para recordarle nuestra petición y a la vez aclararle que, si tiene a su servicio obreros o empleados, es el deseo de esta Comisión, que usted bondadosamente lleve a cabo una cuestación entre ellos por lo que voluntariamente desee cada uno contribuir, enviándonos relación de nombres y cantidades al remitirnos el producto de la citada cuestación.

También le agradeceremos nos envíe por separado la cantidad con que usted, o la Compañía o Empresa que represente, desee contribuir a esta laudable iniciativa.

El objeto de solicitar las relaciones que anteceden es el de conservar esos nombres y cantidades para incluírlos en el libro que la Comisión ha decidido imprimir en su oportunidad.

No dudamos que usted accederá a nuestra petición y le anticipamos las gracias más cumplidas.

De usted atentamente,

Gral. Rafael MONTALVO
Presidente

Tópicos y Comentarios

La legislación electoral para los comicios de la Constituyente, ha caído en un nuevo colapso.

La febrilidad con que la Cámara de Representantes desenvolvió sus últimas actividades legislativas en esa materia —de la que tan pendientes están los actuales partidos como las nuevas organizaciones políticas— ha ido languideciendo durante estos días hacia la apatía y la inercia.

En verdad, cabe preguntarle a la Cámara de Representantes qué sucede con la legislación electoral.

Según opinión generalizada, la Cámara se ha detenido en busca de una coordinación de pareceres en relación con los distintos puntos que ha de resolver en cuanto dé término al nuevo Código, es decir, sobre la reorganización de los partidos especialmente, si procede o no la reorganización.

No vemos qué importante obstáculo puede tal punto representar en la terminación de esa ley. Cualquiera que fuera el acuerdo en definitiva, no es suficiente motivo para detener por tantos días la aprobación del proyecto. En resumen, es problema interno de los partidos la reorganización. Una cosa que sólo importa a los afiliados, a los que radican bajo las banderas del partido, y más que a los afiliados, a los militantes, a los activos, a los que bien porque ocupan posiciones o porque aspiran a ellas, desenvuelven actividades políticas.

Lo esencial es dar término cuanto antes a la legislación electoral para que la conozca el Senado y para que este Cuerpo también se dé prisa en su estudio, aprobación o reparos. En este caso, será inevitable la Comisión mixta de senadores y representantes al efecto de ajustar las opiniones conforme es usual en las relaciones entre ambos Cuerpos.

Si bien se ven las cosas —y según todas las opiniones— de la Comisión mixta es de donde saldrá la legislación electoral para la Asamblea Constituyente. No hace falta gran esfuerzo para recordar que en ocasiones anteriores sucedió igual. Desde que inició sus labores el Congreso, las principales leyes han sufrido el mismo proceso. Lo que debió hacerse al principio, se realiza al final por mandatos de la Comisión mixta consiguiente. En vez de unir los criterios de ambos Cuerpos —en la mayoría de los casos conocidos por declaraciones públicas de sus representativos— al iniciar la labor para no tener necesidad de ese trámite, cada Cuerpo va por el rumbo de sus propias determinaciones, aún a sabiendas de que tendrá que llegar a una inteligencia con el otro. Es una especie de tela de Penélope, tejida y destejida con cierta complacencia.... pero con pérdida de tiempo lamentable.

Reanude la Cámara, termine la Cámara la legislación electoral y diga pronto el Senado lo que piensa sobre ella. Lo que urge es abrir cuanto antes los caminos legales hacia la aspiración popular de la Asamblea Constituyente.

De política menuda

Reunión de Cuba en Marcha

Cuba en Marcha cita a sus miembros y simpatizadores, para que concurran a la constitución de su comité ejecutivo correspondiente al barrio de Villanueva.

El acto tendrá efecto el sábado 17, a las nueve de la noche.

Citan los comisionados Felipe Alvarez, J. Lasa y M. Rodríguez, anunciando la asistencia al acto de miembros significados de esta organización política.

En Estévez 131-A, entre Cruz del Padre y Nueva, se llevará a cabo la reunión.

PALACIO

No hubo audiencias

El Presidente de la República no concedió audiencias ayer.

Desde muy temprano se ausentó de Palacio dirigiéndose a la Fortaleza de La Cabaña con objeto de concurrir a la clausura del curso de las Academias Militares del Morro, La Cabaña y Atarés.

Acompañaron al Jefe del Estado su distinguido esposa y los ayudantes de guardia.

La Asociación Pro-Derechos del Ciudadano

Una comisión de la Asociación Pro-Derechos del Ciudadano estuvo ayer en Palacio con objeto de entrevistar al Jefe del Estado e interesarse por la estricta aplicación de las leyes sociales en cuanto a los cubanos naturalizados.

Integraban la comisión los señores L. Payno y J. Petriccione.

RENUNCIO PEÑARANDA

LA PAZ, BOLIVIA, julio 15 (AP).—El general Enrique Peñaranda, jefe del ejército ha dimitido su cargo por razones personales.

MURIO UN REPUBLICANO ALEMAN

BERLIN, julio 15 (AP).—De 75 de edad falleció hoy el doctor Walter Simmons, expresidente del Tribunal Supremo y ex ministro de R. E. del Tercer Reich.

«ROBARON PIEZAS DE CONVICCION EN CANDELARIA».

Preside el Aytto. de Cárdenas el Alcalde Municipal Hernández

Gobernación se entera de esta anormalidad y ordena que se nomine un Presidente

Supo ayer el Secretario de Gobernación, Coronel Amiel, que el Alcalde de Cárdenas señor Hernández funge a la vez de Presidente del Ayuntamiento, por lo que procedió inmediatamente a notificarle telegráficamente que tal cosa no puede ocurrir, pues con ello se infringe la Ley Orgánica de los Municipios, incurriendo en delito si continúa esa situación que es absolutamente anormal, por lo que el Ayuntamiento debe reunirse y designar la persona que lo ha de presidir caso de no contar con un Presidente en funciones.

Ruinoso el edificio que ocupa la cárcel de Isla de Pinos

Informó a Gobernación, ayer el alcaide de la cárcel de Nueva Gerona, Isla de Pinos, que es ruinoso el estado del edificio que ocupa ese penal, por lo que solicita autorización para tomar las cantidades necesarias de sobrantes de varios capítulos del pasado ejercicio del presupuesto del penal para adquirir materiales y reparar el edificio.

Un acuerdo perjudicial al comercio

La Cámara de Comercio de Camagüey ha pedido al Coronel Amiel, que vete el acuerdo del Ayuntamiento de ese Término por el que se obliga a los comerciantes, industriales y otros contribuyentes, a pagar tributo por cada letra en los rótulos o muestras que coloquen en la parte de la fachada de sus establecimientos, como anuncio. Ese acuerdo, afirman, es lesivo a los intereses generales de Camagüey.

El robo en un Juzgado

El Secretario de Gobernación ha ordenado al Gabinete Nacional de Identificación que nombre a dos de sus técnicos para que investiguen en el robo de documentos y efectivo en el Juzgado Municipal de Candelaria. La designación recayó en los señores Almeida y Rivero.

Traslado de un penado enfermo

El Coronel Amiel, accediendo a la petición de Alberto Cabalet de Camagüey, dispuso ayer, que el hijo del mismo nombrado Maximiliano, que extingue condena en la cárcel de Matanzas, sea trasladado a dicha anterior ciudad para poder estar junto al lecho de muerte de su madre, la señora Cabalet. El rasgo del Coronel Amiel fué muy celebrado.

Va hoy en avión a Ciego de Avila, el Secretario de Gobernación

Hoy, a las ocho de la mañana, partirá en avión de la Compañía Nacional Cubana de Aviación, hacia Ciego de Avila, el Coronel Amiel, Secretario de Gobernación, con el de Comunicaciones señor Melanio Díaz Soto y otras personalidades, al objeto de inaugurar el nuevo servicio aeropostal doble de la Habana a Santiago de Cuba y Guantánamo. Se bautizará un nuevo avión por la señora Victoria Leal de Cuní, al que se pondrá por nombre Máximo Gómez.

Piden un crédito para construir una carretera en Jaronú

Aunque costara más de $12,000 la suma restante será abonada por industrias y propietadios

Para entrevistarse con el Presidente, concurrieron ayer a Palacio, el Alcalde de La Esmeralda, señor E. Fernández; el concejal del Ayuntamiento, señor Julián Sánchez, y el Presidente de la Cámara de Comercio de dicha localidad, señor Servando Fernández.

Tenían el propósito de solicitar del Jefe del Estado la restitución del crédito de doce mil pesos para la construcción de la carretera de Jaronú a La Esmeralda.

Este crédito, concedido en una ocasión para la referida obra, fué suprimido recientemente.

La expresada cantidad, ha dicho el Alcalde, señor Fernández, es insuficiente para solventar la totalidad del costo de la carretera, pero la suma necesaria hasta completar el costo total de los trabajos, será donada por las clases económicas del lugar.

PIDE EL REPRESENTANTE DR. PEDRAZA UN VOTO DE CENSURA PARA M. BORGES

El representantes Dr. Joaquín Pedraza, secretario de la Cámara, tiene el propósito —y así lo anunció ayer— de llevar a la Cámara y solicitar de la misma su aprobación a un voto de censura para el Secretario de Obras Públicas, ingeniero Max Borges, debido a que a juicio del expresado congresista, «dedica todo su tiempo a atender la construcción de residencias particulares, teniendo la Secretaría abandonada.»

Notas sintéticas del Congreso

La Ley de Jubilación Escolar

La Dra. María Caro, representante por Oriente, nos declaró ayer que se muestra partidaria del proyecto que recientemente ha sido presentado a la Cámara por el que se establece una completa regulación para el retiro escolar.

Entiende la educadora oriental que esa iniciativa merece ser discutida cuidadosamente y aprobada por el Congreso. Uno de los aspectos que más llama su atención es el que reconoce el derecho que tienen a la jubilación aquellos maestros que ejercieron largos años el magisterio y que fueron, después, separados del cargo.

Conocedora de la materia, la doctora Caro, nos anuncia declaraciones sobre el particular.

Hoy se reunirá nuevamente la Comisión de Amnistía

Hoy se volverá a reunir la comisión especial de Amnistía del Senado.

Conocerá de la ponencia sobre delitos políticos y sociales que ha presentado el doctor Ramón Zaydín, presidente de dicha comisión, y que tiene un carácter amplísimo, pues los amnistía todos.

En la semana entrante ya se encontrará listo el dictamen definitivo para que lo conozca el Senado en una de sus sesiones ordinarias de la misma.

La reconsideración de los vetos

Probablemente el lunes próximo, en su sesión ordinaria, abordará el Senado de la República la reconsideración de los vetos que ya hubo de realizar la Cámara de Representantes.

Los proyectos vetados y que volvieron a ser aprobados por el citado cuerpo colegislador fueron: los de los sueldos mínimos para los médicos y enfermeras, el de la antigüedad de los empleados de Comunicaciones, el de las dietas del Poder Judicial y el que se refiere a la contratación de obras o servicios municipales.

APOYA EL PLAN TRIENAL EL PARTIDO LIBERAL DE ORIENTE

SANTIAGO DE CUBA, julio 15. DIARIO. Habana. Hoy se reunió la Asamblea del Partido Liberal en esta ciudad en el bufete del doctor César Camacho Covani, con asistencia de la totalidad de los delegados y mucho público, tomándose importantes acuerdos, entre ellos el de apoyar en todas sus partes el plan trienal del Crnel. Batista.—García, corresponsal.

EN PALACIO LA LEY PARA COSTEAR LAS MATRICULAS A ESTUDIANTES POBRES

El representante a la Cámara, señor Juan Francisco López, llevó ayer a Palacio, para someterlo a la consideración del Presidente, el proyecto de ley aprobado por el Congreso por el que se autoriza un crédito de diez y seis mil pesos destinado al pago de matrículas de estudiantes pobres.

El señor López gestiona la sanción del referido proyecto.

«EL LIBERALISMO HABANERO HA ZANJADO AYER SUS ULTIMAS DIFERENCIAS EN UN ALMUERZO».

Un veredicto de culpabilidad en el caso de Scottsboro

El acusado había sido ya condenado a muerte en dos ocasiones que lo juzgaron

DECATUR, Alabama, julio 15. (A. P.).—Un nuevo capítulo de la célebre causa de Scottsboro, terminó hoy cuando Clarence Norris, uno de los nueve procesados, a quienes se acusa de haber ultrajado a dos mujeres de la raza blanca, fué declarado convicto por tercera vez por un jurado, el cual recomendó que se imponga la pena de muerte.

En las dos ocasiones anteriores en que Norris, junto con los demás procesados, fué condenado a morir en la silla eléctrica, no pudo ejecutarse la sentencia debido a haber aceptado el Tribunal Supremo los recursos interpuestos por los abogados de los reos.

«Apelaré contra la sentencia» anunció Samuel S. Leibowitz, de Nueva York, abogado de Norris.

El Magistrado W. W. Callahan dijo que la semana próxima, probablemente el martes, anunciará la sentencia.

En ese mismo día comenzará la vista de la causa contra Charlie Weems, otro de los acusados.

Los espectadores escucharon el veredicto del jurado sin hacer la menor demostración.

El Magistrado Callahan, antes de poner la causa en manos del jurado a las 10:50 de la mañana dijo: «Tengan en cuenta los señores jurados que no se trata de un pleito de Victoria Price contra Clarence Norris, sino del Estado de Alabama, contra Clarence Norris».

«Cuando la mujer es blanca—agregó— existen grandes motivos para suponer, bajo la ley, que no cedió a los requerimientos de un negro».

«CUESTA SIETE MIL PESOS UNA CERCA».

Se habla de que la Cámara puede tener su receso de verano

A pesar de ello, dispondrá de tiempo para conocer las nuevas leyes que se presenten

El representante cenedista Germán S. López, después de darnos anoche, a la terminación de la junta de la Comisión especial que estudia el Plan Trienal, una opinión en extremo optimista sobre el curso de los trabajos que dicha Comisión realiza, nos afirmó que la Cámara podrá recesar de todas maneras en la presente legislatura.

Entiende el expresado congresista habanero que, aun cuando la Cámara conocerá de leyes que le serán propuestas como resultado de los trabajos que se vienen realizando en la coordinación y encauce del Plan Trienal, éstas, posiblemente, podrán ser consideradas sin que ello impida el receso cameral.

Nombró Presidente el Consejo de la Provincia pinareña

Los votos favorecieron al Sr. Puentes Leal. Se abstuvo de concurrir un consejero

PINAR DEL RIO, julio 15. (Por telégrafo, al DIARIO).—Esta tarde se reunió nuevamente el Consejo Provincial para elegir su Presidente, lo que venía aplazándose desde hace mucho tiempo.

Celebrada una nueva votación —y confirmándose plenamente nuestra anticipación de ayer— ésta arrojó 4 votos por 4 en igual proporción que antes.

Efectuada la prueba de suerte entre los candidatos, señores Mora y Puentes, resultó favorecido este último.

El Dr. Puentes Leal pertenece al Conjunto y tuvo el respaldo siempre de los votos de su partido, como el perdedor tuvo los del grupo coalicionista.

El consejero Miranda, que podía decidir la elección, no concurrió a la misma. — Guillermo Rodríguez, corresponsal.

ESTAN CONVOCADOS LOS LIBERALES DE MATANZAS PARA EL PROXIMO DIA 18

Los miembros del Ejecutivo Provincial Liberal de Matanzas han sido citados para la sesión que habrá de celebrarse a las dos de la tarde el 18 del actual, en Calzada de Tirry 102.

Suscriben la citación el Secretario de Correspondencia, Dr. Rubén Cruz Alvarez y el Presidente, Prisciliano Piedra.

En la reunión liberal que anunciamos se tratará sobre la convención liberal del día 4 e igualmente se adoptará acuerdo relacionado con el Plan Trienal.

De acuerdo con la orden del día se podrá tratar de otras cuestiones que sean presentadas al Comité por los delegados.

EL FRENTE PARLAMENTARIO DEMOCRATICO SE HALLA EN PERIODO DE INACTIVIDAD

A pesar de los reiterados anuncios que en tal sentido se hicieron en el curso de anteriores semanas, hasta el momento no ha sido convocado el Comité cameral Frente Parlamentario, para dar ingreso efectivo en el mismo a los integrantes del grupo independiente que encabeza el doctor Raúl de Cárdenas, así como resolver otras cuestiones de interés para ese block minoritario.

Las renuncias que fueron presentadas continúan sobre la mesa, y ninguna nueva actividad se ha producido en el seno de esta organización parlamentaria en la Cámara en el curso de todos los días.

Ascenso

Por decreto presidencial ha sido ascendida a jefe de administración de cuarta clase la señorita Mary San Martín, competente empleada de la Secretaría de la Presidencia.

Defiende Rosado Aybar el Decreto que faculta a la Constituyente para decir cómo se renovará el Congreso

Estima el distinguido letrado que si las Cámaras habilitaran una Ley disponiendo el sorteo u otra forma de renovación sería tildada de inconstitucional

Se ha presentado por el doctor Rosado Aybar, a nombre y en representación del doctor Oscar Hernández Pérez, ante el Tribunal Supremo en Pleno, escrito impugnando el recurso de inconstitucionalidad establecido por Manuel Norates Martínez y treinta ciudadanos más, contra el Decreto ley número 680 de 1936, que deja la determinación de la renovación, de por mitad de los miembros del Senado y de la Cámara de Representantes, a la Convención Constituyente.

Debido a la extensión del escrito del doctor Rosado Aybar, nos vemos impedidos de publicarlo íntegramente; pero, por su importancia y por la del asunto a que se refiere, tomamos de él los puntos más salientes para darlos conocer de nuestros lectores, dado que la cuestión de que trata es, indudablemente, uno de los tópicos del día.

Para sostener el doctor Rosado Aybar su tésis de impugnación y la inconstitucionalidad del Decreto Ley número 680 de 1936, hace un estudio de toda la legislación dictada por el Gobierno Provisional, y así mismo de los precedentes históricos atinentes al asunto que trata, como, de igual manera, de las disposiciones de la ley Constitucional que se consideran violadas y de la reforma constitucional acordada por el Congreso.

Dice el doctor Rosado Aybar:

«El artículo 46 de la Ley Constitucional de la República, en la forma que quedó modificado, deja a la ley la fijación de la forma, modo y procedimiento para determinar entre los Senadores, a quienes corresponderán los períodos, respectivamente, de ocho y cuatro años, y aunque el decreto ley número 639, de 1936 había dejado resuelta la cuestión de la renovación del Senado, como el mismo era susceptible de derogación, lo fué por el 680, estableciendo éste otra forma distinta para dicha renovación, lo que se hizo por medio de una ley, pues tal carácter tiene ese último Decreto.»

«Respecto al artículo 49 de la ley Constitucional, la cuestión es —si cabe— más clara y precisa; porque si entre sus párrafos inicial y último hay incongruencia en relación con el término de duración de los cargos de Representante a la Cámara, consignando que la Cámara de Representante se renovará, por mitad, cada dos años, sin establecer en una Disposición Transitoria reglas y procedimientos para llevar a cabo esa renovación del actual —producto de una elección en que todos sus componentes fueron elegidos, de acuerdo con el citado artículo 49, por un período de cuatro años—sólo puede dejarse resuelta esta cuestión por la Convención Constituyente, único organismo con facultad para disminuir el período para qué fueron electos los actuales Representantes; porque cuando hay antagonismo entre dos preceptos constitucionales no es el Tribunal Supremo en Pleno el llamado a resolver cual de ellos es el que debe cumplirse, pues que su facultad alcanza únicamente a decidir respecto a la constitucionalidad de las leyes, decretos-leyes, decretos, reglamentos, etc., cuando sean contrarios a preceptos de la Constitución (lo que no ocurre en el caso que se estudia, en que la cuestión estriba en la pugna entre sí de dos disposiciones de la misma Constitución).»

Dice, además, que si el Congreso acordara una ley disponiendo el sorteo, o cualquier otro procedimiento para renovar la Cámara de por mitad, esa ley sería inconstitucional, porque violaría el párrafo inicial del artículo 49 de la Ley Constitucional, que establece que los Representantes han de ser elegidos por un período de cuatro años, y acortaría—sin facultades para hacerlo— el período de tiempo para qué fueron electos los actuales de acuerdo con esa disposición y la convocatoria hecha por el Tribunal Superior Electoral.

Razona, para demostrar que lo ocurrido en 1902 cuando se renovó la Cámara de Representantes, no puede citarse como precedente en contra de su tésis, expresando que la cuestión era distinta, pues que —dice—la legislación que entonces regía era distinta a la aplicable ahora; sosteniendo, asimismo que el argumento, empleado por alguien, de que si la Cámara no se ha renovado para el primer lunes de abril de 1938 sería inconstitucional, es sofístico; citando, para corroborar su aserto, multitud de casos en nuestra historia congresional en que la Cámara de Representantes no ha estado renovada el primer lunes de abril, como correspondía, sin que por ello se estimara inconstitucional ese Cuerpo colegislador. Agregando a su argumentación el doctor Rosado Aybar, que antes del primer lunes de abril del año entrante habrá dejado el Tribunal Supremo resuelta esa cuestión, con tiempo suficiente —agrega— para adoptar el Congreso la resolución que corresponde.

Expresa el doctor Rosado Aybar, que, de acuerdo con la reforma constitucional acordada por el Congreso y la ley anexa a la misma, la renovación de la Cámara, de por mitad sólo puede determinarla la Convención Constituyente, porque en esa ley anexa se dispone que en las elecciones que han de celebrarse en el año de 1939 serán substituídos todos los funcionarios que lo fueron en la de 10 de enero de 1936.

Termina su alegato el doctor Rosado Aybar expresando, que se ha dicho que la Convención Constituyente, de acuerdo con la reforma votada por el Congreso, carece de facultades para resolver nada que haya de ser cumplido antes del veinte de mayo de 1940 y que por tanto nada podrá resolver sobre la renovación de por mitad de los actuales congresistas lo que—dice—sólo puede sostenerse con falta de estudio del asunto, argumentando respecto de tal apreciación, en la forma siguiente:

«Si el decreto ley número 680 de 1936 confiere, específicamente, a la Convención Constituyente aquella facultad y los Delegados que han de integrar éste tienen que ser elegidos por el electorado (que conoce el precitado Decreto-Ley) al otorgarles sus sufragios los confiere esa facultad específica de resolver, además de lo relativo a la Constitución, sobre la renovación de por mitad, del Congreso.

«Pero si se niega a la Convención Constituyente a quien se otorga específicamente la facultad de determinar sobre esa renovación-potestad para dejar resuelto ese asunto ¿cómo pretender que el Congreso acuerde por medio de una ley el procedimiento para llevar a cabo la renovación, cuando el párrafo inicial del artículo 49 de la ley Constitucional de la República se lo impide?

MAS SOBRE EL GRAVE PROBLEMA DE LA LEPRA EN CUBA

Mantener por más tiempo el estado de abandono en que se encuentra la infección leprosa que padecemos constituye una incalificable negligencia por parte de las autoridades que tienen a su cargo la defensa de la salud pública.

El Censo de enfermos de esta dolencia que se confecciona por la Liga Antileprosa de Cuba cada día adquiere proporciones más alarmantes al recibir informes de nuevos casos de la enfermedad, proporcionados por los Jefes Locales de Sanidad y los Alcaldes Municipales de la República.

El hospital San Lázaro, que no es una institución del Estado, pues su establecimiento se debe a la piedad de un ciudadano ejemplar no reúne las condiciones apropiadas, ni de situación, ni de capacidad, para dar alojamiento al número de enfermos que solicitan ser recluídos.

En aquel lugar, que debiera ser centro de experimentaciones científicas, sólo se presta asistencia facultativa y se administran los medicamentos que la ciencia aconseja para el tratamiento de esta dolencia, a un número muy limitado de pacientes; allí solo reciben estos beneficios un veinte por ciento de los enfermos recluídos, resultando tal procedimiento cruel e inhumano.

Las subvenciones más o menos importantes no resuelven el problema sanitario que estamos confrontando. En los años fiscales de 1929 a 30 y de 1931 a 32, se consignaron en los presupuestos respectivos las cantidades de $43.290 y de $42.000 y podemos asegurar que no se obtuvieron ventajas apreciables traducidas en una disminución de la lepra, pues su propagación continuó en los años sucesivos. Reclamar los ingresos naturales a que tiene derecho el Hospital, entre otros, el pago de la indemnización que reconocida en censos tiene el Estado que abonar por los terrenos que se apropió, pertenecientes a la institución, y que representa la suma de $4.573.80, e igualmente la renta de la casa propiedad del Hospital, Cuba 47, que el Estado ocupa sin abonar los alquileres. El pago de dietas, impuestas a los Ayuntamientos, por los enfermos que remiten al Hospital constituye igualmente una fuente de ingresos legales.

Reclamamos una vez más para encausar por una senda científica la represión de la lepra en Cuba, el establecimiento de dos Leproserías, una en la provincia de Santa Clara, y la otra en la de Oriente, bajo el control absoluto del Estado.

Recomendamos el estudio de los procedimientos seguidos por el Imperio Británico en algunas de sus colonias, para combatir la enfermedad que nos ocupa, abandonando el aislamiento obligatorio de los casos cerrados, es decir, de los que no presentan ulceraciones y disponiendo la separación obligatoria de los hijos de padres leprosos y la confección de un censo de enfermos de esta naturaleza. Debe crearse también el Dispensario para tratamiento de los pacientes que no requieran el aislamiento y por último llevar a cabo la reclusión de todos los enfermos como medida fundamental, para la represión de tan grave mal.

Llamamos la atención sobre el coste de este servicio en la forma que lo practican los ingleses, que les permite mantener el Hospital con la suma de $31.136-09, a pesar de facilitar medicamentos no sólo a sus asilados, sino a los quinientos enfermos atendidos fuera del Hospital. Establecida una comparación entre los presupuestos que rigen en Cuba y los que existen en la Guayana inglesa, resulta exagerado lo que aquí invertimos para no dar una atención completa.

Por la Liga Antileprosa de Cuba.

Florinda Navarro de Borell.
Presidenta.

**ALARMA EN CAMAGü

El decreto sobre la construcción del Bosque de La Habana confiere iguales atribuciones a O. P. y a Agricultura

El camino de Ceiba del Agua a Vereda Nueva corresponde a la Secretaría de Obras Públicas. Se interesan por que se construya pronto una avenida en la ciudad de Sancti Spíritus

El Negociado de Caminos y Puentes de la Secretaría de Obras Públicas, ha interesado del Jefe del Distrito de Santa Clara, un amplio informe sobre la paralización de las obras, en la carretera que va de Sancti Spíritus a Trinidad y de Sancti Spíritus al Jíbaro.

Corresponde el camino al Gobierno Provincial.

La señora Guillermina G. de Meyer, ha solicitado de la Secretaría de Obras Públicas, el arreglo del camino que conduce de Ceiba del Agua a Vereda Nueva, pero dicha reparación corresponde al Gobierno provincial. En tal sentido se informó a la solicitante.

Terminó la reparación de una calle

El ingeniero Jefe de la Ciudad, señor Eduardo Gastón, ha informado de la terminación de los trabajos de reparación de los trabajos de la calle San Joaquín, entre Estévez y Universidad, en esta ciudad.

La Avenida de Marcos García en Sancti Spíritus

En la Secretaría de Obras Públicas, se está diligenciando el proyecto de trabajos para la Avenida Marcos García, en Sancti Spíritus, entre ellos la restauración del pavimento y el traslado de postes. Diversas entidades están haciendo gestiones en el referido Departamento, para la ejecución de esas obras que necesitan los espirituanos con urgencia.

Inspección al puente «Ajiconal»

Han sido remitidos a la Superioridad de Obras Públicas, los informes relativos a la inspección practicada en el puente «Ajiconal», emplazado en la carretera de Piloto a Puerto Esperanza, en Pinar del Río.

Gestionando la creación de la División Norte de Oriente.

Una comisión compuesta de congresistas orientales, están haciendo gestiones en la Secretaría de Obras Públicas, para que se establezca nuevamente la División Norte de Holguín, por este Departamento, estimando que por las importantes obras en ejecución y aprobadas para su realización otras, es de suma importancia que allí exista una Jefatura. Dicha División existió ya siendo favorable su aceptación. Hace dos años que fué suprimida.

Investigando la paralización de unas obras.

El ingeniero Max Borges, Secretario de Obras Públicas, ha ordenado al Jefe del Distrito de Santa Clara, se sirva informarle las causas de la paralización de las obras comenzadas en la carretera que va de Santa Clara a Sagua la Grande, así como de su probable reanudación o impedimentos que haya para continuarlas.

Reconstrucción de puentes

Según informes de Obras Públicas, en breve comenzarán los trabajos de reconstrucción de los puentes «Mabuya» y «Macurijes», pertenecientes a la región pinareña, el segundo y a la de Oriente el primero.

Felicitaciones

Con motivo de su onomástico, ha recibido muchos congratulaciones el señor Regino Padrón, Jefe de Despacho de la oficina del Secretario. También cumplía ayer años el amigo Padrón, excelente funcionario, cuyas dotes personales le han captado merecidas simpatías de todos sus compañeros y Jefes.

Unimos nuestra felicitación a las muchas recibidas.

El Decreto sobre el Bosque de la Babana.

Refrendado por el Secretario de Obras Públicas, se ha publicado el Decreto Presidencial No. 2023, cuya parte dispositiva dice lo siguiente:

Primero.—Se declara de utilidad pública la construcción de un parque-bosque, en los términos municipales de la Habana y Marianao.

Segundo.—Para la ejecución de la citada obra pública, se declara zona forestal el área que comprende los terrenos del Estado, la Provincia y los Municipios cercanos a la cuenca del Río Almendares.

Tercero.—Los ingenieros y arquitectos de la Secretaría de Obras Públicas, procederán a confeccionar los planos oficiales de las obras del Bosque de la Habana, trazando sobre el terreno los caminos rurales, paseos de caballos y avenidas de comunicación interior y de circunvalación, procurando adaptar la obra a los accidentes naturales del terreno y conservar en todo caso los saltos de agua, lagunas, arboledas y vegetación existentes en la zona de reserva forestal del Bosque de la Habana; ejecutando las obras escalonadamente a medida que lo permitan los fondos disponibles al efecto y procediendo sin dilación, asesorados de los técnicos de la Secretaría de Agricultura, a la siembra y trasplante de los árboles y posturas disponibles en los viveros forestales oficiales y las demás especies que a ese efecto se donen por los particulares.

Se confiere el cumplimiento del Decreto, en lo que respectivamente les concierne a los Secretarios de Obras Públicas y Agricultura.

$3.00 cobrará un operario albañil y $1.80 su ayudante

Aprobadas por Trabajo las tarifas que anunció DIARIO DE LA MARINA. Detalles

Quedó aprobado ayer, al ratificarla el secretario del Trabajo, la tarifa de salarios mínimos propuesta por la Comisión Nacional de Salarios Mínimos aplicable al ramo de construcción, tarifa que anticipó en su totalidad el DIARIO DE LA MARINA hace más de un mes.

La Resolución firmada ayer, dice así:

Se fijan como salarios mínimos, por un término de noventa días, a partir de su publicación en la Gaceta Oficial, los siguientes:

PRIMERO: Los obreros que realicen sus labores en obras que se construyan en la ciudad de La Habana y poblaciones limítrofes, devengarán por ocho horas de trabajo diurno:

a) Un operario albañil . . . $2.40
b) Un carpintero en encofrado, a las órdenes directas del contratista principal . 2.40
c) Un ayudante o peón . . . 1.40

SEGUNDO: Los obreros que realicen sus labores en obras que se construyan en capitales de provincias o en las ciudades cuya población sea mayor de 25,000 habitantes, devengarán por ocho horas de trabajo diurno:

a) Un operario albañil . . . $2.10
b) Un carpintero de encofrado, a las órdenes directas del contratista principal . 2.10
c) Un ayudante o peón . . . 1.20

TERCERO: Los obreros que realicen sus labores en obras que se construyan en poblaciones que tengan 25,000 habitantes o menos, o en cualquier lugar, aunque no sea zona urbanizada, devengarán por ocho horas de trabajo diurno:

a) Un operario albañil . . . $2.00
b) Un carpintero de encofrado, a las órdenes directas del contratista principal . 2.00
c) Un ayudante o peón . . . 1.10

CUARTO: Transcurrido el término de noventa días expresado, regirá la tarifa de salarios siguiente:

Los obreros que realicen sus labores en obras que se construyan en la ciudad de La Habana y poblaciones limítrofes, devengarán por ocho horas de trabajo diurno:

a) Un operario albañil . . . $3.00
b) Un carpintero de encofrado, a las órdenes directas del contratista principal . 3.00
c) Un ayudante o peón . . . 1.80

QUINTO: Los obreros que realicen sus labores en obras que se construyan en capitales de provincia o en ciudades cuya población sea mayor de 25.000 habitantes, devengarán por ocho horas de trabajo diurno:

a) Un operario albañil . . . $2.50
b) Un carpintero de encofrado, a las órdenes directas del contratista principal . 2.50
c) Un ayudante o peón . . . 1.40

SEXTO: Los obreros que realicen sus labores en poblaciones que tengan 25.000 habitantes o menos, o en cualquier lugar, aunque no sea zona urbanizada, devengarán por ocho horas de trabajo diurno:

a) Un operario albañil . . . $2.40
b) Un carpintero de encofrado, a las órdenes directas del contratista principal . 2.40
c) Un ayudante o peón . . . 1.30

SEPTIMO: Los tipos de jornales más altos que los fijados en este Acuerdo, que se estuvieran pagando por los patronos a los obreros en las obras en construcción, serán mantenidos por los primeros, no obstante las anteriores disposiciones.

Y para su publicación en la Gaceta Oficial de la República se expide el presente Certificado, a los trece días del mes de julio de mil novecientos treinta y siete.

SE CONMEMORA EL SEXTO ANIVERSARIO DE LA MUERTE DE R. ZAYAS BAZAN

CAMAGÜEY, julio 15. DIARIO. Habana.—Celebróse esta mañana un acto solemne en el Consejo Provincial de esta ciudad, con motivo de cumplirse el sexto aniversario de la muerte de Zayas Bazán. El acto fué organizado por el señor Gabriel Hernan Morales, Presidente del Ayuntamiento, quien hizo las veces de Gobernador por sustitución reglamentaria. Hicieron uso de la palabra el señor Hernández Morales, doctor Mendoza Rojas y Abelardo Chapelli, quienes fueron muy aplaudidos en sus peroraciones. Asistió también al acto, viniendo expresamente de La Habana el señor Pedro Rodríguez, hijo político de Zayas Bazán, en representación de la familia. Al terminar se le ofreció una corona a otro gran camagüeyano que se llamó Gustavo Caballero. HDEZ. JQRGE. Corresponsal.

El Estado pagó en un año $41.107,387 a 69,812 empleados

La Secretaría de Defensa tiene 20,000 servidores y la S. de Educación 19,400

Un curioso balance acaba de hacer la Dirección de Estadística de la Secretaría de Hacienda, por el que se conoce el número total de empleados que han cobrado por nóminas del Estado en el pasado ejercicio de 1936 a 1937, con detalle de su costo diario y el total del ejercicio.

El número total de empleados, en las distintas dependencias del Estado, fué de 66,236, a los que hay que agregar los nombrados por las leyes especiales y que ascienden a 1,576. Hacen, pues, 69,812, incluyendo los tres poderes.

Estos 69,812 empleados devengaron $41.107,387 en el transcurso del ejercicio económico, y representan un costo diario para el Estado de 114 mil 187 pesos.

Dividido por departamentos el total de los 69,812 empleados, aparece ser la Secretaría de Defensa la que cuenta mayor número, con 20,000, excluyendo la Policía Nacional; en segundo lugar aparece la de Educación, con 19,400, excluyendo el personal de las juntas de Educación; y le siguen Sanidad y Comunicaciones, con 5.676 y 5,082; encontrándose después la de Hacienda, con 3.353 y, seguidamente, Cobernación, con 1.625.

La Policía Nacional figura con dos mil 862 números; el Poder Judicial, 2,395; Obras Públicas, 858, y el Fondo Especial de Obras Públicas, 1,094. Otras dependencias no figuran, porque son menores de 500 empleados.

FELICITAN AL DIARIO LOS CAFICULTORES DE YATERAS

GUANTANAMO, julio 15. DIARIO. Habana.—La Asociación de Caficultores de Yateras felicitan al Director del DIARIO DE LA MARINA por el editorial de este periódico del día trece titulado «Las obras públicas y el capital privado». Rogamos que se continúe en esa campaña, recordando a todas las autoridades el plan similar propuesto por esta Asociación para construír la carretera a Guantánamo. Esta obra será la salvación definitiva de los intereses agrícolas de este término. ALBERTO MACEO. Corresponsal.

Notas de El Encanto

NUESTRA TRASMISION DE HOY

Esta noche, de 9 a 10, ofrece Don Julio una interesante trasmisión a cargo de la orquesta Casino de la Playa, por las estaciones COCO, de onda corta, y CMCF, de onda larga, en 6010 y 810 Kc. respectivamente. (Audiciones Transradiocubana S. A.)

EL DR. PORTELL VILA EN LA I. HISPANOCUBANA.

El domingo 18, a las 10 a. m., en el Teatro Encanto, primera conferencia del Cursillo del Dr. Herminio Portell Vilá. Tema: «La economía regional en los Estados Unidos: su influencia en la grandeza y posible decadencia del país».

REPARTO DE PREMIOS EN EL COLEGIO «ARTURO MONTORI».

El domingo 18, a las 9 de la mañana, se celebra en Campoamor el reparto de Premios del gran colegio ARTURO MONTORI. Cuanto necesitan los alumnos para asistir a este acto —resumen de todo un curso— lo encuentra usted en el Cuarto Piso de El Encanto marcado a los proverbiales precios de Don Julio.

El Encanto

CARCAJADAS

La Policía ha encontrado, junto con restos de autos, unos cráneos que, según los forenses, son de mujeres.

¿Cráneos de mujeres y restos de automóviles? No tiene nada de extraño: son muchas las mujeres que pierden la cabeza en, con, por, sin, sobre y tras un automóvil.

Si usted toma una leche mala, y se intoxica, la leche le dará toda la noche una «lata» mayúscula. Por eso debe tomarse una leche pura, como la «Hatuey» o «La Habanera» o la «Crema de Oro», cualquiera de las que fabrica le Compañía Lechera de Cuba S. A. Se la pide usted a su bodeguero, y puede estar seguro de que no le dará la «lata» la leche. Se la dará el bodeguero.

Esto, parece que no tiene relación, pero la tiene y hasta se dijera que el destino quiere que sigan igual suerte veterinarios y acémilas.

Sí; porque el hipódromo está cerrado y huelgan los caballos; y la Escuela de Optometría está cerrada también, y los futuros veterinarios huelgan.

De donde resulta que ni los caballos ni los veterinarios hacen carrera.

No, si ya lo dice el refrán: «El peor mal de los males, es tratar con animales».

La rabia que le dará a usted, todos los meses, ver al casero aparecerse con el recibo, ¿verdad? Pues puede darse la satisfacción de mandar al casero a tomar la fresca brisa del Malecón (vulgo viento) con sólo esta fórmula: Hacer que en su casa se use el jabón «Candado».

Porque todos los meses regala una villa la fábrica del jabón «Candado».

En Guanabacoa tiene usted un tiesto y no le dan agua para regar una violeta.

Casi peor que en la Habana, vamos.

Y dice la Prensa que se investigan las causas de la escasez «del precioso líquido».

Y, ¿cómo sabrán que es precioso, si no lo hay?

Hay señoras que dicen que en su vida han roto un plato y en sus casas apenas hay vajilla. Y todo porque no visitan «El Palacio de Cristal», de Neptuno y Campanario, donde tienen existencias en loza, cristalería, útiles de cocina y lámparas, que permiten tener todos los días una gresca con los maridos, arrojarles los útiles a la cabeza y dejarlos inútiles.

Acerca del Plan Trienal ha dicho el Coronel Batista «Ahora somos nosotros quienes vamos hacia los campesinos; dentro de tres años vendrán ellos hacia nosotros con la suficiente preparación».

Y me parece muy bien, sí, señor; porque ya es hora que del campo no nos vengan más que ñames, calabazas y algún que otro melón.

Que de eso ya tenemos nosotros en la capital abundantemente.

Hoy es el santo de las Cármenes, que las hay muy santas también. Y de los Vitalianos, nombrecito éste que falta en el santoral de la nómina oficial y que sería muy útil para un específico reconstituyente.

Y «Carmen» en árabe es «jardín». Y un jardín no puede estar sin flores. Llame al M-1048, a Maxenchs y Vázquez, y encargue sus flores para Carmen.

La prensa publica la fotografía de una linda joven que se intoxicó, y está grave, por haberse comido una lata de sardinas».

Naturalmente si muchas veces hacen daño las sardinas solas, díganme ustedes qué no ocurrirá comiéndose la lata.

Salvo que haya alguna exageración por parte de la Prensa.

Pleno verano; calor, bochorno, sudor, asfixia y «duro frío» a todo pasto. Y muchas telas finas para las señoras, en la Casa Martínez, de Muralla 74, esquina pares a Villegas. Bembres, chifones, sedas frías, crepés. Estampaciones preciosas para mujeres más preciosas aún, y con mejor estampa que las estampaciones. Vamos, que se completan telas y mujeres en la Casa Martínez.

Dice la Prensa que el ladrón de Prado 15, dejó (además de vacías algunas gavetas) las huellas digitales en una lata vieja.

Y es lo que dirá ahora el ladrón a su cómplice: —¡Ya te decía yo que no me dieras la lata!

Y ahora, claro; el que le da la lata es el Juzgado.

Ustedes saben que las casas que se jactan de fabricar buenos tabacos, usan lo que se llama «tripas», pero las ponen bien limpias y de Vuelta Abajo. Así lo hacen Cifuentes Pego y Cía. que usan «tripas limpias» de Vuelta Abajo en sus tabacos «Partagás»; y nada más. Porque si pusieran malas tripas en los tabacos «Partagás», se les pondrían malas tripas a los fumadores.

Esto de que el Presidente de un país, como el de Bolivia, se llame Toro, que caiga del Poder y le sustituya el Jefe del Estado Mayor, es muy molesto. Porque no se puede negar que Toro cayó a manos del primer espada.

O, por lo menos, se puede decir (puesto que es el primer Presidente que se llama así) que ya salió el primer Toro.

Y siempre resulta muy molesto que lo tuerzan a uno.

Y siguen las ventas de «Don Julio», el mes de «El Encanto», en la elegante y popular casa de Galiano y San Rafael (la esquina del pecado).

En juguetes para los chicos tiene preciosidades. Hay papá que le compra a un hijo, por ejemplo, una pistola cinematográfica y resulta que es él quien se divierte más. Porque es quien tiene las películas con la mamá.

No se les olvide llamar por teléfono a nuestra administración, para que los visite Aristigueta.

Todo comercio o industria necesita unas «CARCAJADAS» como saludo matinal a sus clientes.

Porque las «CARCAJADAS» son el optimismo que nutre el espíritu.

Cualquier día vamos a anunciar, como algunos productos, «CARCAJADAS» vitaminadas.

Sí; porque engordan. ¡Si lo sabremos nosotros!

JOTA ARIS

PONCHE DE HONOR A GIL CARBALLO

El día 20, a las cinco de la tarde tendrá lugar en el edificio de la Asociación de Repórters de la Habana el homenaje que se organiza al compañero Antonio Gil Carballo con motivo de la publicación de su interesante libro «Expendedores y Viciosos», único editado en Cuba sobre los efectos destructores de las drogas heroicas.

Trátase de un ponche de honor, y la Comisión organizadora la integran los compañeros Luis Arrieta, Belisario Rodríguez, Pepito García Ruiz y el popular «Lopito», los que reciben las adhesiones en el propio local de la Asociación de Repórters.

ESTADO DEL TIEMPO

Nota del mediodía del jueves: Desde la mitad este del Golfo de México hacia el Este sobre el Atlántico, hay alto barómetro, con buen tiempo y también sobre Cuba y extremo Norte y Mar Caribe. En el resto del Caribe y del Golfo hay presiones normales y buen tiempo.

Pronóstico para hoy viernes: Buen tiempo, excepto algunas turbonadas después del mediodía. Vientos del nordeste al sudeste, alcanzando fuerza de brisote.

Observatorio Nacional.

Resumen de temas discutidos en la Reunión de Suiza

Interesantes declaraciones del Delegado Gubernamental de Cuba, Dr. J. E. Sandoval

Alrededor del desenvolvimiento de la XXIII Conferencia Internacional del Trabajo que acaba de celebrarse en Ginebra, bajo la presidencia del Ministro de Industria y Comercio del Estado Libre de Irlanda, el delegado del Gobierno de Cuba, doctor José Enrique Sandoval, nos ha hecho interesantes declaraciones.

En dicho acto estuvieron representados numerosos países y por delegados competentísimos en las cuestiones sociales, demostrando todos autoridad en las materias tratadas.

A continuación insertamos las declaraciones del Dr. Sandoval.

El programa de la Conferencia contuvo siete puntos susceptibles de reglamentarse internacionalmente. Tres de ellos se refieren a la aplicación de la semana de 40 horas, sin disminución del nivel de vida de los trabajadores, a las actividades textiles, químicas y gráficas.

Uno solo de los anteproyectos se adoptó por la Conferencia: el relativo a la industria textil. Esa industria es una de las más importantes, ya que emplea unos 16 millones de personas. Por otro lado, gran parte de su personal se recluta entre mujeres y menores.

El Convenio aprobado debe considerarse como un gran progreso en materia de reducción de la jornada laborable.

Los Convenios referentes a la semana de 40 horas en las industrias química y gráfica no obtuvieron el número necesario de votos para su aprobación. Esos resultados prueban el éxito de la Conferencia Textil de Washington, donde se demostró que la semana de 40 horas no era un ensayo riesgoso.

Hasta ahora se ha venido siguiendo por la Oficina Internacional del Trabajo el sistema de estudiar la posibilidad de aplicar la semana de 40 horas a cada industria. Ahora, después de la Resolución obrera presentada por León Jounhaux, se volverá al método de los Convenios generales aplicables a la totalidad de las industrias.

Sobre todos los demas puntos, la Conferencia llegó a resultados positivos.

La edad mínima de admisión al trabajo industrial y en todas las demás actividades, se ha elevado de 14 a 15 años. Ese aumento prolonga el período escolar, ayudando a combatir el desempleo de los jóvenes, a mejorar su educación, a elevar el nivel de los salarios.

La Conferencia aprobó, asimismo, un Convenio relativo a la protección contra los accidentes en la industria de construcción. Ese Tratado Internacional lo completan cuatro Recomendaciones, que incluyen un Reglamento tipo de seguridad.

Por último, se adoptaron dos Recomendaciones sobre la organización de las obras públicas en relación con el empleo de trabajadores. La Conferencia ha querido demostrar que es posible y conveniente organizar en forma metódica y previsora las obras públicas, a fin de reservar su ejecución para los períodos de depresión económica y de paro. Ese método es factor de primer orden en la economía nacional y nueva contribución al gran problema de la lucha contra las crisis y su prevención.

Se adoptaron una serie de Resoluciones pidiendo al Consejo de Administración del BIT., el estudio de diversos problemas sociales, para su inscripción en el orden del día de reuniones ulteriores. Dos resoluciones deben citarse por su importancia: la precitada sobre la semana de 40 horas y otra sobre el estudio de un régimen especial de trabajo para los países donde las condiciones climatológicas, el insuficiente grado de organización industrial y otras razones puedan justificarlo. Las demás resoluciones se contraen a los tópicos más variados, atendiendo todos a ampliar más aún el campo de actividades de la organización. Como todos los años, se produjo un gran debate sobre el informe del Director del BIT. Su amplitud ha sido grande por la atención dedicada a los problemas económicos avtuales y a sus repercusiones sobre los problemas sociales.

Como todos los años, la Conferencia conoció de los informes de los Estados Miembros sobre la aplicación de los Convenios que han ratificado.

Por último se procedió a la renovación trienal del Consejo de Administración del BIT.

HOY:

Nuestra Sra. del Carmen.

Don Julio sugiere regalos prácticos: cajas de medias y pañuelos.

Medias de seda en los más finos tejidos y en todos los colores de moda. Cajitas de 1/4 docena desde ____ 2.70

Pañuelos de opal bordados en blanco y en colores, en cajitas de 1/4 docena desde 50c.

De hilo, bordados a mano, en colores, desde ____ 80c.

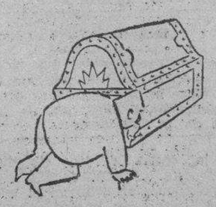

JULIO: el mes de El Encanto

¡CONFIDENCIALMENTE!

Don Julio, en persona, ha hecho una tan detenida como memorable revision de precios en el Departamento de Niños y Jóvenes. ¡Vea usted en qué han quedado los precios! ¡Con 19 centavos compra usted un traje de baño para su niño! (Don Julio nos encarece comuniquemos esta noticia a nuestros clientes con carácter rigurosamente confidencial!) Don Julio está revisando los precios en todos los departamentos.

A- Trajecitos de tirantes y pantalones. Varios colores y modelos además de los diseñados. Tallas: 2 a 8 años 19c.

A- Bolsas grandes, de tela y goma, con cierre automático. Varios colores 1.75

-Trajecitos con tirantes de lana en varios colores. Tallas: 2 a 6 años. Pantalones de punto en colores con cinturón blanco. Tallas: 8 a 16 49c.

-Trajecitos sin esparato, de lana de muy fina calidad. Varios colores. Otros modelos además del diseñado. Tallas: 1 a 6 años. Pantalones de lana pura, con soporte. Varios colores con cinturón y vivos blancos. Tallas: 8 a 16 años 95c.

-Pantalones de lana de la mejor calidad, varios colores y modelos además de los diseñados. Tallas: 2 a 16 años (las tallas grandes con soporte interior) 1.35

Trajes de baño de dos piezas. Tejido de pura lana. Varios colores combinados. Tallas: 10 a 16 años 1.95, 2.60 Y 3.95

B- Salvavidas de goma "Swim Rite", de la mejor calidad. Varios tamaños y colores 78c.

C- Salvavidas de goma, redondos, de muy buena calidad. Varios tamaños y colores 59c.

M.E.C.D. 2016

9A SECCION

TELEFONOS:
Dirección M-2856
Jefe de Redacción M-1287
Sección de Sports M-7912

DIARIO DE LA MARINA

TELEFONOS:
Quejas M-7911
A. Clasificados . M-7915

9A SECCION

AÑO CV — EL PERIODICO MAS ANTIGUO DE CUBA — LA HABANA, VIERNES, 16 DE JULIO DE 1937 — ACOGIDO A LA FRANQUICIA POSTAL — PAQUINA QUINCE

LA ACTUALIDAD

Bilbao es ya de España

La toma de Bilbao fué una verdadera reconquista. Los nacionalistas la restituyeron a España, de donde fué en todos sus tiempos y en todas sus glorias y de donde jamás debía haberse alejado. Vasconia no tenía razón de ser sino con sus creencias tan vascas como españolas, con su honradez y su hidalguía tan vascas como españolas, y con sus glorias tan vascas como españolas. Todo su regionalismo, todas sus tradiciones, toda su pureza de costumbres, todas sus sanas esencias hogareñas cabían perfectamente dentro del pueblo español. España engrandecía a Vasconia y Vasconia prestigiaba a España. Las dos se completaban en fraterna armonía. El empeño separatista fué una absurda y torpe desviación.

Así lo demuestra el ilustre y docto sacerdote que oculta su nombre con el conocido pseudónimo, «Cizur Goñi», en un bien razonado artículo que me envía desde Santiago de Compostela.

Véalo el lector:

«Y lo fué siempre, hasta que el virrey de Arana Goiri, hábilmente explotado por el blasfemo Prieto, se dió a conspirar contra la túnica inconsútil de la España grande, aspirando a rasgarla en multitud de girones tan mezquinos como inpotentes para evocar las glorias seculares de la Patria del Cid.

A partir del 8 de mayo del año 589 (fecha del III Concilio de Toledo), España es una para Dios y para la Historia: para Dios, porque allí se abjuró el arrianismo, y los españoles hacemos con Cristo, Hijo de Dios, defender y difundir su santo Evangelio libre y exento de cismas y herejías; para la Historia, porque a partir de aquella solemne promesa juntos y unidos vivimos, amamos y sufrimos, los hijos de España.

Profesando la misma fe y defendiendo el mismo suelo patrio, se inició en los riscos de Asturias la épica Reconquista y a través de casi ocho centurias peleamos, estrechamente unidos, vasco-navarros y aragoneses, gallegos, asturianos y montañeses, castellanos y andaluces, catalanes y levantinos. De todos es gloria Rui Díaz de Vivar; todos admiramos a Don Sancho de Navarra; para todos cantó Alfonso el Sabio; todos aplaudimos las gestas de Jaime el Conquistador; todos rendimos tributo a la grandeza insigne de Isabel y de Fernando...

Unidos también en ideales de Religión y Patria, pusimos a contribución en las Cruzadas el calor y el entusiasmo de nuestras distintas regiones: en tierras de Palestina y de norte africano cayeron, por igual, hijos de Castilla y de Aragón, de Vasconia y de Galicia, de Santander y Cataluña. Unidos, luchamos más tarde contra la falsa Reforma; unidos llevamos a Flandes y al Milanesado el ideal de un Imperio; unidos, cruzamos el Atlántico y el Pacífico, descubriendo un nuevo mundo, creando veinte pueblos y estrechando entre nuestros brazos la redondez del Planeta. En Granada y en Lepanto, como luego en Madrid y en Zaragoza, en Gerona y en el Bruch, en Bailén y en Sampayo, luchamos unidos, pro Aris et Focis, por nuestra única Religión y por nuestra Patria Unica. Todos los españoles. En Toledo y en Trento, en la Sorbona como en Bolonia, en Alcalá y en Salamanca, jamás surgieron a la luz de la Ciencia nuestros sabios más que como españoles. Y como españoles libraron sus batallas, las batallas de la Cruz y de España, los Cortés y los Pizarro y los García de Paredes y los Núñez de Balboa, los Méndez Núñez y los Cervera... Y es que, pese a la malsana coexistencia de distintos reinos y principados, condados y señoríos, nuestros mayores se sintieron siempre, españoles.

Más aún. ¿Qué valor indiscutible y trascendental de Cataluña, Galicia y Vasconia se proclamó jamás separatista? Verdaguer y Balmes, Marsillach y Torras y Bages, el canciller Ayala y Legazpi, Francisco de Vitoria y Urdaneta, Oquendo y Marchena, ¿no son glorias netas del pensar y del vivir excelso de la Madre España? ¿Es que valen algo, en su presencia, las pigmeas figurillas de Sabasela y Aguirre, Garsol y Maciá, Suárez Picallo y Castelao?

Antes que el odio a España y su sombre maridaje con el marxismo nefando nublaran la mente y endurecieran el corazón de los separatistas, nadie jamás puso obstáculo ni al uso de los idiomas, ni al legítimo disfrute de las franquicias regionales; como tampoco desdeñaron los cantores de Vasconia evocar en lengua de Castilla las glorias de la Patria. Alonso de Ercilla en castellano trazó las grandezas del solar vizcaíno y su Araucana pasó a la Historia como un soberbio himno de gloria; Elcano no-tificaba a Carlos V su épica jornada consistente en circundar la Tierra con las alas de lino de un bajel español; el ínclito Loyola, en castellano redactó sus inspirados Ejercicios; los dos monumentos jurídicos de Vizcaya, el Fuero y la Ordenanzas de Bilbao, escritas fueron también en idioma castellano.

Lo que puede dar de sí el necio separatismo vilmente hermanado con la masonería y el marxismo, ya lo sabe el mundo entero. Ahí quedan, sobre a todos los apóstatas, los asesinatos y las blasfemias, los sacrilegios y las violaciones, los incendios y los saqueos, perpetrados por los tres aliados de la España roja y cismática, en tierras de Cataluña y de Vasconia. Y ante a tan horrendos baldones, aquí se alza también, dispuesta a vivir y a triunfar, la España Una, la España de la Tradición, la España de la Cruz y de la Gloria, entonando himnos de alabanza a Cristo-Rey inmortal de las naciones, y besando, de hinojos, la bendita enseña gualda y roja, «en cuyos pliegues hay glorias por mil heroes conquistadas».

Cizur GOÑI.

Compostela, Año Santo de 1937».

¡Cuánto hubieran contribuído a ese triunfo de la España Nueva todos los infelices vascos arrastrados por los sellos de Euzkadi a esa amalgama híbrida que los ha llevado a mucho a una muerte sin gloria, a tantos a un triste destierro, y a tantos al hambre y a la ruina! Han empleado sus energías y su sangre en defender al mayor enemigo de su fe, de su historia y de su recia personalidad y a la más nociva y funesta calamidad para España.

¡Dichosos ahora los vascos que en Bilbao, en Durango y en los demás pueblos reconquistados, se han dado la mano cordial con los cruzados de España! Dura, pero salvadora ha sido para ellos, la lección.

León ICHASO.

CINCUENTA Y SIETE AVIONES ROJOS FUERON DERRIBADOS DURANTE LOS OCHO DIAS DE ACTIVIDAD GUERRERA DESPLEGADA EN LA ZONA DE BRUNETE

INSIGNIFICANTE Y DESEQUILIBRADO, EL PRESIDENTE DE EUZKADI "MARISCAL SUCHARD" SE CREIA UN NUEVO MESIAS

Su propia opinión la atribuía a la inspiración divina

No sabía nada de los asuntos militares, sino del chocolate, al que debe su gran riqueza

Por LUIGI BARZINI
(Enviado especial de «Il Popolo d'Italia»).

BILBAO, julio 16. (Exclusivo).—Un edificio curioso debió de ser el Hotel Carlton, transformado en «Palacio de la Presidencia de la República de Euzkadi», en Bilbao.

Todo el Gobierno vasco se había alojado allí. Allí funcionaba, allí comía y allí dormía. Mientras tanto, el Subsecretario de Obras Públicas y Comunicaciones estaba en una casa algo más retirada. Las camas eran antiguas, las oficinas viejísimas y el edificio anticuado. La cocina, apestaba. Allí se cocinaba para el Presidente, para los ministros, para los oficiales y para los subalternos. Además se cocinaba allí también para los huéspedes del Gobierno, pues los periodistas extranjeros y los traficantes de armas del extranjero vivían en los pisos gubernamentales.

Allí también vivían los parlamentarios democráticos de visita en Bilbao, los emisarios, agentes, canónigos ingleses y otros auxiliares del Gobierno de Euzkadi.

El edificio es uno de los más notables de la Ciudad Nueva y los bilbaínos se enorgullecen de él como si fuera un monumento nacional. Es uno de esos albergues modernos al estilo americano que contienen centenares de cámaras con baño, salones suntuosos para bailes y banquetes y pisos de lujo para príncipes y millonarios. La fachada mira a una plaza circular verde, llena de árboles, como un bosque, en la cual se yergue un monumento a Doña Casilda Iturriaz viuda de Epalza. (No me pregunten quién es esta señora, porque todavía no la conozco).

Entramos en el Palacio de la Presidencia en el primer momento de la ocupación, cuando para aproximarse a la puerta había que excavar por entre los montones de sacos de arena y apartar las gruesas láminas de hierro arrancadas de un vapor viejo. Los requetés, con la bayoneta calada y las granadas en la otra mano, entraron primero y detrás de ellos, entró la multitud, curiosa de ver el interior de aquel edificio que consideraban sacrosanto.

Estaba obscuro porque Bilbao no tenía luz eléctrica; la gente subía y bajaba sin decir palabra. Parecía una visita al Sepulcro el Viernes Santo. Muebles de falso Imperio, gusto francés, escribanías de caoba adornadas de festones de bronce, mesas de mármol negro con cariátides doradas, lechos con baldoquines de damasco como tronos vacíos; el apartamento del Presidente, con todas las apariencias vistosas de un tono banal. La multitud ojeaba la tapicería y lo observaba todo con detenimiento.

En el suelo había una enorme cantidad de tarjetas de visita con nombres vascos impronunciables, y en el gabinete de trabajo del Presidente, sobre el escritorio, un paquete de cartas y un cigarrillo comenzado. La República hizo su valija con premura.

Aquel gabinete de trabajo fué el centro de la catástrofe. De todas partes del frente afluían ahí los anuncios de desconfianza. La pérdida del ánimo y los deseos de huir. La voz de la batalla en toda su angustia llegaba al oído presidencial. El jefe del Estado vasco era también jefe del Ejército vasco.

Después de la primera faz de la ofensiva nacional, el Presidente Aguirre creyó que había llegado el momento de comenzar a vencer y dió al ejército el mando que él quería: él propio. Así se nombró Generalísimo. Como su enorme riqueza personal provenía de la fábrica de chocolates, lo llamaron el «Mariscal Suchard» (azucarado). No sabía nada de cosas militares, pero estaba profundamente convencido de que Dios era su consejero principal y se sentía tranquilo. Metido entre sus altares, santos y rosarios, esperaba todas las noches que sus sacerdotes confesores le trajeran la nueva de la victoria.

Como no llegaba la nueva, rezaba y rezaba en aquel gabinete de paredes tapizadas de damasco estilo Imperial, en el cual hasta las sedas tienen aires de leones, en medio de un vaivén de oficiales, secretarios, curas y un trillar de teléfonos. Sentado en la mesa de caoba, iluminada por una lámpara de sombra verde, con una carta topográfica al frente, vió hora por hora el detalle del cerco de la defensa de Bilbao, según se fué estrechando, hasta el punto en que la última trinchera se preparaba a la puerta del palacio.

Pero el Presidente no esperó ese momento. El Palacio fué abandonado entre el lunes 14 y el jueves 17 de junio.

Durante ese tiempo Doña Casilda Iturriaz Viuda de Epalza, noche y día, desde lo alto de su pedestal, asistió al ininterrumpido decaimiento del Gobierno, a las cargas y las partidas de autocarros y de un centenar de automóviles llenos de equipaje y de preocupaciones.

El caso Aguirre es uno de los más extraños entre los interesantes fenómenos del actual período de la Historia española. Aguirre no ha cumplido todavía los 30 años. Lo habíamos imaginado como un agitador profesional, un levantador de las masas, un energúmeno de la vija escuela, probablemente con el rostro cubierto por espesa barba.

En vez de esto, nos encontramos con que es un muchacho inocentón, bien educado, bien vestido, correcto y afable, que hasta hace pocos años se le consideraba como «un señorito inofensivo», hijo de buena casa, un poco desequilibrado, pero insignificante. Pero ocultaba una energía poco común que tenía mucho fondo religioso, llegando al fanatismo y a la intransigencia.

Era un beato ferviente y a sus propias opiniones atribuía la inspiración divina, por lo que se creyó ser un Mesías. Se creía el Moisés del separatismo, enviado por Jehová para llevar a la salvación al pueblo elegido, oprimido por los Faraones del nacionalismo español.

MISA POR LA PAZ DE ESPAÑA Y POR LOS MUERTOS EN LA GUERRA

Al cumplirse el año del inicio de la guerra que ensangrienta a España, la Comunidad de San Francisco de Asís de la Habana celebrará dos actos religiosos: el sábado, día 17, Misa Solemne de Difuntos por los sacerdotes, religiosos y católicos muertos en la guerra de España. Comenzará a las 9 a.m.

El segundo consistirá en Solemne Misa Votiva por la paz, a Nuestra Sra. de la Paz y a San Francisco de Asís, el Santo de la Fraternidad y de la Paz. Esta Misa se cantará por el Coro Franciscano mixto en pleno, el domingo 18, a las 9 a.m.

Invita la Comunidad de San Francisco de Asís

LA TOMA DE BILBAO POR LOS NACIONALES

Los tanques de las fuerzas nacionalistas que ocuparon la ciudad de Bilbao, son objeto de admiración para los niños vascos, que se han subido sobre ellos y los examinan con curiosidad.

TAMBIEN de HILO!
Los SATURNOS
del lino más fresco y duradero que produce Irlanda se distinguen por esta etiqueta
Lino Puro SATURNO
Se detallan a $ 1.50 en las mejores tiendas
PRODUCTO DE LOS MISMOS FABRICANTES DE LAS CAMISAS
Packard

«LA ESPAÑA DE HOY»

¡OTRA VEZ LA CANTINELA DE LA DEMOCRACIA!

Uno de mis lectores de la Habana, en palabras muy corteses, pero muy firmes, me escribe a propósito de no sé cual, de los artículos míos. Y me dice:

—Si se nos diera la seguridad de que el Gobierno del General Franco va a respetar la democracia cuando termine la guerra, seríamos más partidarios de él, porque ya comprenderá usted que el comunismo no es doctrina que nos convence».

¡El espectro de la democracia, Dios mío! ¡Cuántas almas ha envenenado y cuántos crímenes se han cometido en su nombre!

Yo me doy cuenta de la tremenda campaña de propaganda a que están sometidos mis compatriotas de Cuba. Me doy cuenta del esfuerzo que se hace por convencerles, por llenarles la mente de ideas falsas y el corazón de sentimientos artificiosos! Es la misma propaganda que se lleva a cabo en todas partes, gastando en ella sumas inmensas y utilizando recursos muy poderosos. Todo eso lo conocemos por aquí y lo hemos soportado. Gracias a esa propaganda arde actualmente España en una espantosa guerra civil.

Sin ir más lejos, tengo ahora mismo delante de los ojos un artículo, con aire de crónica, publicado en cierto periódico habanero. Que su autor, antiguo amigo mío, me perdone, pero tengo que decirle que yo no comprendo cómo se pueden acumular tantas inexactitudes, equivocar tantos datos, volver del revés tantas realidades y escribir blanco donde todo es negro, o escribir negro donde la blancura es radiante y cegadora. ¿Cómo un cubano o un español que lea esas cosas no ha de reaccionar en forma equivocada y aparentemente incomprensible?

¡La democracia! Usted, querido lector y comunicante, quisiera que el nuevo Estado español funcionara ya, desde el principio al fin, como un organismo perfecto, igual que una institución que llevara años y años de vida triunfal. ¿No le parece suficiente que en medio de una guerra atroz, habiendo sido necesario improvisarlo todo, se trabaje normalmente, se siembren los campos, haya un esbozo interesante de vida económica y financiera, se establezcan de día en día las normas jurídicas propias de una sociedad bien ordenada, el pueblo esté perfectamente nutrido, las comunicaciones sean casi normales, se reconstruyan los pueblos, se reconstruyan los puentes y carreteras destruídos por la furia roja y estemos en vísperas de contar con un Gobierno de plena, pública y amplia responsabilidad, orientado hacia los fines de la grandeza patria y de la más estricta justicia social?

Usted quisiera que en la zona nacional no se hubiera cometido ningún exceso en los primeros tiempos de la guerra. ¿No le basta a usted con saber que esos excesos jamás fueron obra o instigación de las autoridades, mientras en la España roja el propio Gobierno se convertía en asesino y en amparador de asesinos y de ladrones? ¿No le basta con saber que esos excesos fueron rápidamente reprimidos y que Franco ha ido dando a toda su actuación un sentido legal y jurídico de primer orden, apenas las batallas y los movimientos de tipo revolucionario se lo han permitido?

Usted sospecha que vamos hacia una dictadura. Pudiera ser. Y si es que puede hablarse alguna vez de que sobran los difundidores y guardadores de la doctrina de Cristo, pertenecía al viejo tiempo feliz. Después de los 11 Obispos y de los 17.000 sacerdotes asesinados por la bestialidad marxista, ¿se atreve usted todavía a aludir a la situación del sacerdocio español?

Por lo visto, teme mi lector que España se convierta en un país dominado por el clericalismo y por la plutocracia. ¡No se preocupe! ¡Ni clericales ni plutócratas! Religiosos, sí: respetuosos de la propiedad ajena, sí: otra cosa, nó: yo se lo aseguro. Poca importancia tendría esta seguridad que yo le doy, si no estuviera respaldada por palabras y por actitudes firmes del propio Generalísimo.

Usted sospecha que vamos hacia una dictadura. Pudiera ser. Y Dios sea loado por ello, que buena falta nos hace. Pero nunca será la dictadura de una clase enfurecida contra todas las clases restantes; nunca será la dictadura de las checas comunistas, ni del puñal en la esquina, ni de los fusilamientos en masa, ni de los más vergonzosos latrocinios, sino la dictadura de España, en nombre de sí misma, para poner un poco de orden en nuestras cosas, para someter de una vez todas nuestras rebeldías infecundas y estúpidas, para obligarnos a todos a rendir el debido esfuerzo ante la Nación, para encaminarnos hacia las obligaciones del patriotismo. También se lo aseguro yo, y poco hemos de vivir los dos para que no lo presencien nuestros ojos.

Si pudiera usted acompañarme ahora mismo a Bilbao presenciaría varios espectáculos interesantes, y entre otros, estos tres: los ingenieros nacionales dedicados a reparar urgentemente los siete puentes volados con dinamita por los rojos: los tribunales militares trabajando a la luz del día, con plena publicidad y con plena responsabilidad, sin juicios clandestinos, sin procesos turbios y ocultos; y finalmente, vería usted también centenares y centenares de jóvenes que hacen su vida normal, que viven en sus casas, en medio de sus familiares, que se pasean libremente por las plazas y por las calles sin que nadie los moleste, sin que nadie les exija cuentas de su pasado. ¿Sabe usted quienes eran hace dos semanas esos centenares de jóvenes? Los «gudaris», o sea, los soldados de los batallones nacionalistas vascos, que se batían enérgicamente contra las tropas nacionales, y que se rindieron la víspera de la entrada de esas tropas en Bilbao. Franco había prometido respetar la vida y la hacienda de todos los combatientes que se rindieran, y cumplida está, naturalmente aquella promesa del Generalísimo. Para que la justicia se muestre implacable es preciso que alguno de esos «gudaris» se haya hecho reo de delitos comunes, o sea, que haya asesinado, que haya robado, que haya estafado.

Yo estoy cierto de que si pudiera usted dar una vuelta por Bilbao, muchas de sus ideas sobre el conflicto de España desaparecerían de raíz para dar paso a otras más acordes con la realidad española. Y así, cuando leyera determinada propagandas, muy bien adobadas con elementos absolutamente falsos, o se indignaría o se echaría a reir, porque comprendería los trucos de esa campaña que en toda América se lleva a efecto y que no tiene más misión que injuriar cuanto es auténticamente español, de primir el sentimiento y el orgullo de nuestra nacionalidad, ensombrecer nuestro sentido del patriotismo, en suma, burlarse de España, negar a España, entregarla a todas las voracidades y a todas las mentiras, acabar con todos los elementos radicales, fundamentales, que pueden servirnos para crear una Patria grande, una y libre.

Yo no espero, ni por un solo instante, que esa campaña de propaganda antiespañola cese: antes bien creo que irá aumentando a medida que la suerte de las armas sea más adversa a los rojos: pero, háganme caso o dejen de hacérmelo mis compatriotas, he de cumplir una y otra vez, y cien y mil, mi deber de prevenirles, de abrirles los ojos y de decirles claramente que les están engañando. La verdad sobre España es muy compleja; yo sé que el problema político habrá de plantearse en toda su inmensa significación cuando los combates hayan terminado victoriosamente para las armas de Franco: esa verdad sobre España tiene infinitos matices: pero ninguno de ellos se relaciona con los embustes que a diario siembra por todos los continentes la red de propagandistas rojos, empleando frecuentemente personas de talento y de buena fe, inconscientemente situadas al servicio de ideas que no son las suyas y de programas que no comparten. Todos los alertas dados a los españoles son pocos, porque el enemigo de España, el comunismo que siente perder la guerra, tratará de vengarse, cueste lo que cueste, calumniándonos ante el mundo entero como nos calumniaron en otros siglos los propagandistas del protestantismo.

25—Junio—1937.

MANUEL AZNAR.

Los informes del Cuartel General de los nacionalistas dan cuenta de la pérdida de cinco de sus aviones

Hace una semana los rojos atacaron con treinta mil hombres, cien aviones y 160 tanques rusos, pero esta ofensiva quedó ya liquidada, según informó un Jefe del Est. Mayor de Franco

SALAMANCA, Julio 15, 1937.—El generalísimo Franco acaba de anunciar que la ofensiva enemiga en los frentes de Madrid ha terminado ya con el más completo fracaso. Así lo dijo ayer tarde a los corresponsales de guerra en su cuartel general aquí.

"Todos ustedes pueden ir al frente y comprobar personalmente que los combates han cesado. No verán grandes batallas porque nuestras tropas están ahora dedicadas a reforzar nuestras líneas las que resistieron admirablemente el poderoso ataque lanzado por el enemigo hace ocho días con gran número de tropas apoyadas por tremenda cantidad de material de guerra y fuerzas aéreas. Me alegra poderlos recibir y darles las gracias por su labor aquí, particularmente ya que no tenemos dinero para pagar propaganda. Tienen ustedes entera libertad de ir a donde les plazca y sólo les pido que digan la verdad. Encontrarán orden en todas partes y la vida tan normal como es posible en tiempo de guerra. Nuestro movimiento se basa en el orden y en la justicia. La verdad es nuestra mejor aliada, y en el frente podrán ustedes ver el maravilloso espíritu que anima a nuestras tropas. Yo espero que todos nos vuelvan a visitar después de nuestra victoria para que vean lo que es España en tiempos de paz. Queremos que sus países conozcan y comprendan a España."

Cincuenta y siete aviones rojos fueron fácilmente derribados durante los ocho días de actividad en el sector de Brunete y los nacionalistas sólo han perdido cinco aviones, según cifras dadas por el cuartel general aquí, añadiendo que más de otros doce aviones enemigos fueron seguramente derribados; pero "no se tienen informes definitivos sobre ellos." Antier los nacionalistas derribaron ocho aviones enemigos y de los seis pilotos que se lanzaron con sus paracaídas siendo capturados cinco, eran rusoss, y uno, norteamericano.

El teniente coronel Antonio Barroso, del Estado mayor nacionalista, reveló a los corresponsales las verdaderas y actuales posiciones de las fuerzas contendientes en el frente de Madrid, dando además importantes informes sobre el verdadero resultado de la gran lucha. Barroso estima que por lo bajo los rojos tuvieron doce mil bajas, entre ellas dos mil trescientos muertos, contados por los oficiales nacionalistas en varios sectores.

El coronel Barroso dijo que "esta gran ofensiva, hecha para obligarnos a levantar el sitio de Madrid, se ha liquidado decisivamente. Pronto, pues, reanudaremos nuestro triunfal avance sobre Santader. Desde El Escorial y desde más arriba del Pardo, los rojos atacaron hace una semana con treinta mil hombres, cien aviones y ciento sesenta tanques rusos. Su ala derecha avanzó rápidamente por Quijorna y Villanueva de la Cañada, mientras la izquierda lo hizo por Las Rosas. Ambas alas convergieron en Brunete, donde las detuvimos.

Otra fuerza roja trató de pasar por el Carabanchel y Villaverde hasta Móstoles, en el camino de Extremadura, donde esperarán unirse a las fuerzas que vinieran por Brunete; pero este avance fué detenido en Carabanchel. A pesar de lo que el enemigo ha afirmado por radio, nunca se apoderaron de Sevilla La Nueva, Villaviciosa, Boadilla, Aravaca, Pozuelo o El Plantío, en el camino de La Coruña. El enemigo está tratando ahora de escapar del "bolso" triangular donde se encuentra, cuyas tres puntas son Las Rozas, Brunete y El Escorial.

Fuerzas escogidas de brigadas internacionales incluyendo los batallones Lister y Catorceavo, tomaron parte en los lugares de mayor lucha. Los rojos hicieron grandes preparativos de artillería para los ataques iniciales con la cooperación de cincuenta y un aviones de persecución y cuarenta y ocho de bombardeo.

El segundo día de la ofensiva, los rojos atacaron con tres escuadrones de caballería en campo abierto, lo que permitió que nuestra aviación los destrozara.

Nuestros aviones derribaron veinte y siete aviones enemigos hasta ayer noche. Los tanques rusos no demostraron ser muy formidables máquinas de guerra. Son veloces y tienen cañón de tiro rápido de dos pulgadas, montado en una torre giratoria. El cañón usa dos tipos distintos de proyectiles: uno de perforación y otro explosivo. Pero basta lanzar una granada de mano o una botella de líquido inflamable para inutilizarlos. Capturamos gran cantidad de ellos en los últimos días."

Dr. ROSATI
DENTISTA
O-Reilly 67 — Tel. A-9422

Las 27 naciones que forman el Comité de no intervención en España, habrán de discutir hoy el proyecto inglés

Sería de gran importancia para nosotros—dijo Winston Churchill en la Cámara Inglesa—tener influencia en ambas partes, sobre todo en la que ha de ganar la guerra española

(Por JOSEPH DRISCOLL)

LONDRES, julio 15. (HT.)—Un animado debate en la Cámara de los Comunes terminó tarde, esta noche, con la victoria del Gobierno a pesar del rudo ataque hecho por «la leal oposición a Su Majestad» sobre el plan del Gobierno inglés de transacción en la cuestión de la no intervención española, que será considerada en la reunión de mañana de los delegados de veintisiete naciones que forman dicho Comité.

Los críticos del Gobierno concentraron su fuego sobre aquella parte del plan inglés que concedería derechos de beligerancia, con tal de que hiciesen «considerable progreso en la evacuación de miles de voluntarios extranjeros que hoy luchan pro rojos y nacionalistas.

El comandante Clement Attlee, líder del Partido Laborista, atacó la promesa de beligerancia como una vergonzosa claudicación del Gobierno inglés al general Franco y sus patrocinadores Mussolini y Hitler. Añadió que bien podía imaginar las carcajadas de los dos dictadores por haber podido «blofear» una vez más a Inglaterra.

Dando aviso Inglaterra que sus vías de comunicación imperiales a través del Mediterráneo estaban en grave peligro, Attlee dijo que el interés de Mussolini en España era sólo una fase de su grandiosa ambición de «convertir el Mediterráneo en un lago italiano y que Mussolini intentará hacer tal cosa, gane o pierda Franco la lucha en España. Attlee dudó de que Mussolini tuviera interés especial en el general Franco o los ideales fascistas del líder español.

«A Mussolini sólo le interesan en la medida que convienen a sus ambiciosos planes en el Mediterráneo», declaró el líder laborista.

El Secretario Anthony Eden declaró que el Partido Laborista le estaba haciendo un flaco servicio a la causa de la paz, atacando el plan inglés de transacción antes de que se hubiera tratado por el Comité de No Intervención, el que se reunirá mañana con ese propósito.

Defendiendo la proyectada transacción, no como un plan ideal, sino como el mejor posible, dada la situación, para salvar lo que queda del sistema de no intervención, Eden dió un solemne aviso de que «si el plan de No Intervención se viene abajo, los riesgos de una conflagración general europea aumentarán inevitablemente. Quizás podamos evitar llegar hasta ese punto. Cada nación de Europa es rehacia a llegar al abismo de una nueva guerra general, si es posible.

Eden recordó a Attlee que una vez que el líder laborista se dió plena cuenta del peligro de provocar una guerra mundial y había declarado que en cuestión de política exterior «se debe consultar no sólo el corazón, sino la cabeza. Irónicamente Eden dijo que «esta noche, en lo que concierne a la oposición, los corazones son triunfos».

Cuando Eden añadió que todas y cada una de las naciones de Europa habían expresado su deseo de no intervenir en España, se oyeron varias voces en los bancos de la oposición.

Una de ellas gritó sarcásticamente: «Sí, Hitler y Mussolini». Eden, rápido, contestó entre los murmullos de aprobación de los bancos gobiernistas: «Sí, y Stalin también».

En tono profético el Secretario de Relaciones continuó:

—«Si el sistema de No Intervención desaparece, que nadie se llame a engaño, Europa entrará en una nueva y peligrosísima etapa. Existirá entonces una ilimitada exportación de materiales de guerra para ambas partes contendientes españolas. Circularán rumores imposibles de comprobar sobre la llegada de grandes contingentes de voluntarios. Europa volverá a la era de graves peligros cuando incidentes tales como los que ya han ocurrido y fatalmente tendrán que ocurrir en una guerra civil de esta clase, tendrán mucha más profunda significación. Nuestro Gobierno está convencido de que Europa no quiere que esto ocurra. Por esto, Europa nos ha confiado la tarea de elaborar un plan de transacción que hemos tratado de idear con toda imparcialidad y equidad. Mañana será Europa quien decida su propia suerte».

Pidiendo a los Comunes que aprobasen su plan de transacción, Eden añadió con voz grave:

«La guerra nada soluciona, termine ella en victoria o derrota; el rencor perdurará. Yo no acepto la doctrina de inevitabilidad de las guerras. Una guerra pospuesta puede ser una guerra evitada. Considerando esto, pido yo a los Comunes que apoyen nuestra política española. Yo pido «que lo hagan, no porque los miembros aprueben todos sus detalles, yo no pretendo ocultar que algunos nada me gustan, sino porque son una contribución a la colaboración europea y por lo tanto, un aporte a la paz del mundo».

El Partido Laborista ha perdido su principal aliado cuando Sir Archie Sinclair, líder del Partido Liberal, hizo causa común con el partido del Gobierno. Sir Archie ha criticado tanto como Attlee la política española del Gobierno británico y aun esta noche abogó por que el Gobierno adoptase más enérgica actitud hacia las naciones que han violado el acuerdo de No Intervención. A pesar de esto, dió su apoyo al Plan Eden, considerándolo como favorable aporte a la paz.

«Yo quiero terminar la guerra española. Yo quiero la paz y ansío que los voluntarios se retiren de España. Nadie en esta Cámara puede sugerir una manera más rápida de lograr todo esto que la sugerida por el Secretario de Relaciones», declaró Sinclair.

Lueño añadió: «Este es un gran esfuerzo pro conciliación; yo lo prefiero a la guerra y creo que se le debe dar una oportunidad. ¿Por qué torpedear el Plan antes de que se le apruebe?»

La política gubernamental recibió tambien el apoyo de Winston Churchill, quien todavía espera llegar a formar parte del Gabinete de Chamberlain. Dijo que la petición unánime hecha por el Comité de No Intervención era un tributo a la imparcialidad inglesa, que se está extendiendo por todos los Estados Unidos.

El astuto Churchill suscitó sonrisas apreciativas cuando sugirió que «sería buena política para el Gobierno ganar influencia en ambas partes de España. Obviamente sería de gran importancia para nosotros tener influencia en ambas partes, especialmente en la parte que ha de ganar».

Attlee encontró un punto de apoyo en James Maxton, líder del Partido Laborista Indipendiente, quien profetizó que el Plan de transacción de Eden «tendría una vida aún más larga que la Conferencia Económica Mundial».

Maxton también acusó a Hitler de intervenir en España y «montar cañones alemanes para dominar a Gibraltar». Herbert Morrison, un lugarteniente de Attlee, declaró que el Gobierno inglés había hecho un embrollo de su política española y se «dirigía ahora hacia la guerra».

Dirigiéndose en tono insultante hacia Eden y sus colegas en los bancos gubernamentales, Morrison declaró que «cuando los políticos fascistas los amenazan, se encogen y desfallecen. Es precisamente debido a la cobardía del Gobierno, conjuntamente con su positiva simplicidad, que Europa se halla en la actual situación».

El Partido Tory, no sólo es enemigo de la democracia, sino son los amigos de la tiranía y los enemigos de su propio país. En ambos extremos del Mediterráneo han hecho y están haciendo todo lo posible por poner en peligro las comunicaciones inglesas con el Imperio».

La mayoría de los miembros de la Cámara se abstuvo de tomar en serio estas declaraciones. Habiendo perdido el apoyo de los liberales, el Partido Laborista se ve ante una segura derrota, pero evitó que se pasara lista con el simple expediente de continuar el debate hasta el mismo minuto en que la Cámara suspendió la sesión por la noche.

La normalidad que existe en Bilbao no se ha alterado

Los liberales ingleses, en favor de la armonía con el Gobierno francés

LONDRES, julio 15. Havas. La opinión unánimemente expresada en los círculos parlamentarios en relación con el proyecto de Eden acerca de la neutralidad en el problema español, es de que debiera conservarse la concordancia de esfuerzos con el gobierno francés.

En la sesión de hoy de la Cámara de los Comunes, el diputado liberal, Archibald Sinclair, dijo que su partido apoya el plan en principio, aunque sin aprobar en su integridad las proposiciones en él contenidas; agregó que en su concepto, es menester conservar el contacto continuado con el gobierno francés, por ser esto esencial a la paz europea.

Reina completa calma en Bilbao

BILBAO, julio 15. Havas. La estación de radio de los Requetés comunica que en Bilbao reina la más completa calma y que son falsas y tendenciosas las informaciones asegurando lo contrario; el aprovisionamiento de la ciudad es normal, restaurándose el nivel de los precios a los tipos que tenían en el mes de julio de 1936.

Las aguas se someten todavía al procedimiento de clorificación, ya que proceden de lugares contaminados; los rojos, antes de marcharse, volaron los acueductos, siendo menester ahora dar por raciones el líquido.

Del Momento Nacionalista Español

Esta propaganda, dirigida por el doctor Francisco J. Almodóvar, se radia todos los días por las emisoras «CMCD» (onda larga, 950 kilociclos) y «COCD» (onda corta, 6.130 kilociclos), ambas de «La Voz del Aire», Radiodifusión auspiciada por el Comité Nacionalista Español. Oficinas: altos del Banco del Comercio, entrada por Obrapía. Teléfono M-9066. Apartado número 2574.

Audición de la tarde, de 1 a 1.30 p. m., que se dedica particularmente a los oyentes del interior de la República, a quienes agradecemos sus reportajes.

Audición de la noche, de 8.45 a 9.00 p. m., dirigida especialmente a los radioescuchas de la Habana.

* * *

Fecha memorable

Hoy es un día que marca en el almanaque del nacionalismo un momento de singular recordación. Hoy hace un año que el ejército español, en franca colaboración con el pueblo fielmente representado por los miles de falangistas y requetés y la masa de españoles que saben sentir el latido de una tradición gloriosa, salió de los cuarteles para comenzar una cruzada en favor de las grandes reivindicaciones institucionales, adulteradas ya tras un largo período de liberalismo democrático en completo fracaso y que amenazaba acabar con la realidad social que tomó carta de naturaleza al infiltrarse la sangre del Redentor del Mundo en el complejo humano.

La cruenta lucha que hoy cumple un año de incesante bregar, constituye el hecho más culminante de la Historia contemporánea y coloca a la nación proyectora en las avanzadas de la acción ciudadana por el logro integral de los ideales cristianos, que vale tanto como decir el agente impulsor de la reconstrucción estatal, en su triple aspecto moral, político y social. España señala con su actitud arrogante y su firmeza de criterio colectivo, la brecha que separa una edad caduca, llena de palabrería y vacía de sentido, y una edad nueva en la cual se verán resueltos todos y cada uno de los problemas pendientes hasta hoy de una esperanza sin realidad posible dentro de las escuelas nacionalistas.

Atendiendo a la naturaleza del hombre y enfocando la cuestión social según demanda el recto sentido de la tradición que a lo largo de las siglos va formando la biología de los pueblos, el nacionalismo que acaudilla Franco acoplará perfectamente la substancia de los principios a la realidad práctica, según corresponde a las circunstancias de lugar y de tiempo. El nacionalismo que nosotros defendemos con amor, es, sin duda, la resultante necesaria de los errores pretéritos y la fórmula salvadora del presente, por la que llegaremos a la consecución de todas las esperanzas a que tiene legítimo derecho una nación que supo dar vida a veinte pueblos.

F. I. A.

TURBINAS EN VENTA
Se vende un juego de Cuatro Turbinas Marca "Mackintosch" de 40 x 24 pulgadas en magníficas condiciones, con su mezclador con paletas, 2 dragas, Bombo secador y cernidor, un motor de 50 H. P. con su caja arranque y varios accesorios de repuesto.
Informes, LA PASIEGA Falgueras 8
HABANA

M.E.C.D. 2016

SE EFECTUARAN ESTA TARDE LAS ELIMINACIONES FEMENINAS DE NATACION

CALUROSO RECIBIMIENTO EN COLOMBIA A LOS ATLETAS CUBANOS QUE FUERON A CALI

SPORTS DIARIO DE LA MARINA SPORTS

PAGINA DIECISEIS — LA HABANA, VIERNES, 16 DE JULIO DE 1937 — AÑO CV

DESDE EL BULL PEN

(Por PEDRO GALIANA)

El Jersey City reacciona en la Liga Internacional.—Terry no está contento con las demostraciones de Schumacher.—Puede enviarlo al Cincinnati por Baxter Jordan.—Los Red Sox

Parece que Travis Jackson pasó ya su mala racha con los Jersey City Giants... La novena se puso en tan malas condiciones que llegó a perder 12 encuentros consecutivos... Ningún pitcher resistía tres innings, y los relevos fracasaban ruidosamente... Inesperadamente, el team ha comenzado a ganar y ahora lleva seis triunfos consecutivos... Hasta Tomás de la Cruz se ha apoderado de una victoria, lo cual es un buen síntoma, porque el pobre Tomás se ha visto perseguido por la mala suerte desde que comenzó la jornada y ha perdido numerosos encuentros por baja anotación... En su última salida, los Jersey City Giants derrotaron al Syracuse con score de 12x0, contando con el pitching efectivo de Sheriff Blake... Bill Terry ha perdido toda su esperanza en el esfuerzo de Hal Schumacher, y está buscando un cuarto hurler más que ayude al staff... Hasta ahora, el Skipper sólo tiene confianza en Hubbell, Castleman y Cliff Melton... Los demás no han hecho nada digno de notarse hasta el presente y Schumacher se empeña en seguir perdiendo, luciendo desastrosamente mal en cada salida... Doctor Painter, médico de los New York Yankees, dice que George Selkirk no podrá volver al juego hasta dentro de un mes, pero, Joe McCarthy tiene esperanza de que el joven outfielder, que se encontraba bateando en forma excepcional, podrá jugar antes de que finalice el mes de julio... Los Yankees no necesitan por ahora del hitting de Selkirk... El team está jugando en forma y está bateando bien... Pero, el coronel Ruppert quiere ganar con más ventaja que el año pasado, y McCarthy, un manager obediente, hace todo lo posible por complacer al dueño del club... Ayer nos han dado la noticia de que es muy posible que los Gigantes adquieran los servicios del inicialista Baxter Jordan y del pitcher Hal Schumacher, el outfielder Hank Leiber y dos reclutas más, tan pronto como se abra nuevamente el período para hacer transacciones... Jordán está jugando bien en el Cinci y Terry quiere agregarlo a su squad.

Baxter (Buck) Jordan

Aunque todo el mundo insiste en asegurar que los Medias Frías de Boston están condenados al cuarto lugar de la Liga Americana, nadie puede negar que Joe Cronin ha levantado extraordinariamente a su novena, haciéndola lucir championable... Los Reds Sox están jugando bien y se hallan bateando un horror en estos días... Si caminan por el Oeste, puede que al retornar a su home se encuentren con un chance que ellos mismos no esperaban en la primavera... Bob Feller se propone pitchearle a los Yankees durante la próxima serie... Y esto representará un buen «test» para el brazo del joven lanzador... Jimmy Dykes, de los Medias Blancas, dice que aunque al principio se disgustó cuando supo que Connie Mack lo había cambiado al Chicago, ahora se siente altamente feliz en la ciudad... Jimmy estuvo seis semanas sin hablar a Connie Mack por esa transacción, pero, un día se pusieron de acuerdo, hablaron extensamente sobre el particular y resolvieron el problema... «Chiquítico» Jiménez, que dirige un team de baseball en New York, llegó ayer con su señora e hija por la vía de la P. and O. para discutir con Lázaro Salazar, y otros más la posibilidad de llevar un conjunto a Gotham... Fred Fitzsimmons ha ayudado a los Dodgers en algo más que en pitching... Ha enseñado a Harry Cookie Lavagetto a batear detrás del corredor, es decir, a enviar la bola hacia el right field, y con ello le ha proporcionado la oportunidad de salir del slump... Para que ustedes tengan una idea exacta de cómo marchan las cosas en el equipo de Brooklyn, oigan esto: El pitcher Fred Frankhouse ha robado su primera base en 10 años el otro día...

Dykes entiende que Lefty Grove, en sus buenos tiempos, lucía superior a Carl Hubbell... Proclama a Cobb, Ruth y Speaker el mejor trío de outfielders del baseball, y dice que Lou Gehrig es el mejor inicialista que ha conocido... Forma su infield de la siguiente forma: Gehrig, primera base; Gehringer, segunda; Joe Dugan, tercera y Roger Pekinpaugh, shorstop... Dickey, el mejor catcher, conjuntamente con Cochrane... Juan Montero tiene un record de 5 victorias y 4 derrotas en el club Trenton, de la NYP league... Roberto (Tarzán) Estalella ha conectado ya 17 home runs en el club Charlotte.

MONTES MENOR Y EPIFANIO EN EL MATCH INTERMEDIO DE HOY EN HABANA-MADRID

El Guajirito y el Maestro forman una pareja de campanillas. Pero sus rivales están preparados para la fiera lucha que se entablará. Buen match a última hora. Dos grandes funciones

Epifanio será esta noche el sostén y el guía de Montes menor en el segundo partido de esta noche. Cuando el más pequeño de los Montes era un bebito del deporte, ya el Maestro poseía un bien ganado cartel.Quién iba a decirle que unos años más tarde ambos se unirían para figurar en encuentros de alta categoría, como el que han de pelotear en el segundo turno del magnífico «menú» de hoy.

Pero el Maestro, que es un atleta de cuerpo entero y el Guajirito, que se ha ganado en buena lid sus galones de pelotari estelar, tendrán que acoplar bien, defenderse mucho y no descuidarse un momento, porque sus contrarios son dos atletas de cartel reconocido y se hallan actualmente en excelentes condiciones.

Muchos son los duelos enconados e interesantísimos que han librado Montes menor y Constante en el Habana Madrid. La inmensa mayoría de esos combates singulares han dejado excelente recuerdo entre los fanáticos y a presenciar uno más se dirigen los amantes de la buena pelota vasca.

Aníbal, destacado zaguero del cuadro de la Bombonera, será un digno contrincante de Epifanio y los dos deleitarán a la concurrencia jugando a la pelota con elegancia, precisión e inteligencia. Un gran partido el estelar de esta noche.

La pareja mexicana que forman Oscar y Carlos, se enfrentará con un duetto cubano en el último de la noche. Pascau y Cubota están más que preparados para lograr una victoria criolla, pero tendrán que jugar a todo tren si han de lograr tan interesante resultado. Carlos es uno de los primeros zagueros del cuadro, pero Cubota es uno de los que más han adelantado y ello significa que la batalla del match de fin de fiesta ha de resultar sensacional.

Se preparan ya los magnos programas para las funciones corridas de sábado y domingo próximos.

Programa de la función de esta noche, que comenzará a las 8:30.

PRIMER PARTIDO. A 25 tantos. Salvador y Ricardo, blancos, contra Vales o Izaguirre, azules. A sacar ambos del cuadro 14 y medio.

PRIMERA QUINIELA. A 6 tantos. Salvador, Vales, Izaguirre, Montes menor, Aníbal y Buendía.

SEGUNDO PARTIDO. A 30 tantos. Montes menor y Epifanio, blancos, contra Constante y Aníbal, azules. A sacar ambos del cuadro 14 y medio.

SEGUNDA QUINIELA. A 6 tantos. Epifanio, Constante, Oscar, Carlos, Pascau y Cubota.

TERCER PARTIDO. A 30 tantos. Oscar y Carlos, blancos, contra Pascau y Cubota, azules. A sacar los primeros del 14 y medio y los segundos del 14.

Nota: mañana sábado y el domingo, función corrida.

ANOCHE

PRIMER PARTIDO

Girón y Rementería, blancos . 17
Vales y Ricardo, azules . . 25
Ganadores: AZULES.

PRIMERA QUINIELA

	Tantos	Pagos
1—Rementería	1	$14.02
2—Vales	3	2.33
3—Buendía	2	2.15
4—Gayarre	6	2.15
5—Izaguirre	3	2.55
6—Oscar	3	1.87

Ganador: GAYARRE.

SEGUNDO PARTIDO

Sarmiento y Gayarre, blancos 28
Ugalde y Buendía, azules . . . 30
Ganadores: AZULES.

SEGUNDA QUINIELA

	Tantos	Pagos
1—Sarmiento	4	$ 1.81
2—Ugalde	6	1.90
3—Montes menor . . .	4	3.99
4—Azpeitia	0	3.32
5—Federico	5	1.66
6—Uría	1	7.99

Ganador: UGALDE.

TERCER PARTIDO

Montes menor y Azpeitia, blancos 30
Federico y Uría, azules . . . 26
Ganadores: BLANCOS

Colombia brindó un gran recibimiento a los atletas cubanos, a su llegada a Cali

El viaje hasta Colombia parece una excursión a Shangai Lai, del Paraiso Perdido.—Una belleza incomparable en el paisaje.—Calí se muestra más que afectuoso con los cubanos.—Recibimiento fantástico.—Todos los atletas están bien.—Ya practicaron.—Trujillo, una sensación.—Schedule oficial de los juegos de basket ball y foot ball.—Otros detalles

(Por el coach RAUL CANOSA, especial para DIARIO DE LA MARINA)

CALI, Colombia, Julio 11. (Correo Aéreo). Estamos ya en Calí, Colombia, tras un maravilloso viaje de seis horas en las cuales hemos tenido una constante visión de paisajes y perspectivas nunca soñadas. El tren donde viajábamos atravesó la cordillera de los Andes, bordeando unas y escalonando otras, y mostrándonos siempre estas majestuosas montañas, cuyas cimas coronadas por las nubes, ofrecían fantásticas visiones que contemplábamos encantados.

Había, además, precipios horribles, en cuyo fondo se ven barrancos inadecisibles valles inmensos, el Río Dulce, de cuyo seno emergen piedras gigantescas que convierten su curso en preciosas cascadas. Todo en fin ha sido como un cuento de Hadas para nosotros, pues ninguno soñaba, ni siquiera remotamente, con la existencia de paisajes tan preciosos.

Los cubanos son apreciados

Debo decir, antes de seguir adelante, que Cuba puede sentirse satisfecha de sus relaciones con Colombia, por que aquí quieren a los cubanos de verdad, brindándoles todo el calor que necesita para sentirse como «en casa».

Cuando llegamos, nos hicieron un recibimiento extraordinario que nos emocionó sobremanera. No exagero. En todas las estaciones del tren, centenares de nativos saludaban nuestra llegada, obsequiándonos con ramos de flores, botellas de vino, frutas del país, y donde quiera se escuchaba el emocionante grito de «Viva Cuba».

La entrada en Calí fué como el apoteosis de tan caluroso recibimiento. Millares de personas, a cuya cabeza se encontraban las autoridades, Consejo de Gobierno, Comités Centenaristas, Comisión de deportes, etc., nos esperaban desde temprano, y cuando entonamos un «Cachín, cachan, cachumba» en honor de Calí, el entusiasmo no tuvo límites.

Recibimiento magistral

Un cordón de policías trató de proteger nuestro camino hacia el hotel, pero, quedó roto, y el pueblo entero se lanzó hacia nosotros para abrazarnos y saludarnos. Las muchachas nos obsequiaron con ramilletes de claveles y materialmente no podíamos dar un paso. El pueblo casi nos llevaba.

Después de media hora pudimos tomar nuestras máquinas, que nos pacearon por toda la ciudad, y en cuyas aceras una multitud grande nos aplaudía, obsequiándonos con flores que a nuestro paso lanzaban. Fué, francamente, algo excepcional que nos conmovió hondamente. No esperábamos tal recibimiento.

Nos hospedamos en el «Alferez Real», que es el mejor hotel de la ciudad. Y todo el mundo se desvive por complacernos. Hoy fuimos invitados a las carreras de caballos, y a la becerrada que en la plaza de toros se efectuaba. Fuimos largamente aplaudidos cuando irrumpimos en ambos lados. Nos han brindado toda clase de facilidades y los periódicos tienen los mejores comentarios.

La Serie Internacional

Aquí se hacen grandes preparativos para la serie internacional. Se jugará con las reglas del 35 al 36. Y México está en una forma brillante. Los diarios hacen los mejores elogios de sus canasteros, diciendo que el «Calavera» Gómez es el mejor. Nuestro team comenzará a practicar mañana. Y Trujillo parece un éxito por su enorme estatura. Ha causado sensación.

La enorme altura de la ciudad, (tiene más de 4.000 pies sobre el nivel del mar) nos afecta algo, pero, yo espero que en los días que nos quedan eliminaremos la desventaja. Armandito tiene un poco de catarro a la nariz, pero, esperamos que pueda jugar como lo estaba haciendo últimamente en la Habana.

Colombia a las Olimpiadas

Hemos notado, al llegar aquí, que Colombia se está preparando admirablemente para los Juegos Deportivos de Panamá. Tienen un magnífigo stadium con capacidad para 35,000 personas que costó el rededor del cuarto de millón de pesos.

Aquí hay dos floors de madera. Uno de ellos movible. El otro pertenece a un colegio y luce bastante bueno.

Los matches oficiales de la serie internacional se van a dar en la Plaza de Toros. Una de las copas, la donada para el primer lugar, castó alrededor de 3.000 pesos moneda americana. Yo no la he visto, pero, dicen que es una cosa maravillosa.

Nuestro team está en la mejor disposición posible y es posible que retornemos a Cuba con ese trofeo. Armandito, el Pato, Trujillo y Cardoso forman nuestros mejores puntales. Y Machadito se está defendiendo admirablemente. Parece como si el viejo as hubiese retornado.. Aquí no se practica el base ball, y esto es realmente raro por que los otros deportes tienen enorme animación.

Para cerrar, envío el schedule de la serie internacional de basket, así como la expresión sincera de nuestro agradecimiento al pueblo colombiano por la cordial acogida que nos ha dispensado. La delegación cubana está muy satisfecha del recibimiento que hemos experimentado y puedo asegurarte que siempre viviremos agradecidos a este país.

Todos los muchachos están bien encantados de haber nacido y convencidos de que vamos a librar una batalla interesante para poner en alto nuestra reputación de basket ball.

El Schedule Oficial

El schedule oficial de la jornada de basket ball y foot ball, es:

TORNEO DE FOOT-BALL

Julio 20.—Colombia vs. Ecuador.
Julio 21.—Panamá vs. México.
Julio 22.—Perú vs. Cuba.
Julio 23.—Argentina vs. Ecuador.
Julio 24.—Panamá vs. Colombia.
Julio 25.—México vs. Cuba.
Julio 26.—Argentina vs. Perú.
Julio 27.—Colombia vs. Cuba.
Julio 28.—México vs. Perú.
Julio 29.—Argentina vs. Panamá.

El día 30 de julio se jugará la partida final entre los equipos que hubieren obtenido mayor número de puntos. La puntualización se computará así: partida ganada, dos puntos; partida empatada, un punto para cada equipo. En caso de que dos equipos resultaren con igual puntuación éstos se eliminarán entre sí para ir a la final el vencedor.

TORNEO DE BASKET-BALL

Julio 20.—Columbia vs. Venezuela
Julio 21.—Panamá vs. México.
Julio 22.—Cuba vs. Venezuela.
Julio 23.—Perú vs. México.
Julio 24.—Columbia vs. Panamá.
Julio 25.—Cuba vs. Perú.
Julio 27.—Venezuela vs. Panamá.
Julio 28.—Perú vs. Cuba.

En los días 29 y 30 de julio jugarán los equipos cuya puntuación esté empatada y de acuerdo con el calendario que oportunamente fijará la Liga de Basket-Ball. El 31 de julio decidirán el título de vencedor del torneo de basket los equipos que hayan obtenido el mayor número de puntos.

He aquí al team de basketball del VTC, que está representando a Cuba en el torneo internacional que se efectúa en Cali, Colombia. La foto fué tomada especialmente para DIARIO DE LA MARINA, después que los atletas cubanos hicieron su primera práctica en el floor colombiano.

FRONTON JAI ALAI

Esta noche en el partido estelar del Frontón Jai Alai reaparecerá Irigoyen III. Buenas quinielas combinados.

El segundo de ayer se fué de calle por Elizondo y Salazar. Mucha concurrencia asistió anoche al Viejo Frontón

Irigoyen III, ya completamente restablecido de las operaciones que le practicaron, reaparece esta noche en el segundo partido del Frontón Jai-Alai.

Irigoyen es un delantero de colorido, como le gusta al público habanero.

En el partido inicial de ayer se jugó muy buena pelota, habiendo resultado victoriosos Lucio y Arrondo sobre Salsamendi y Barrutia. Estos estuvieron mayoreando hasta ponerse en 20 por 16.

Lucio y Arrondo no se amilanaron por eso y atacan fuerte y no sólo consiguen empatar a 20, sino que se van arriba hasta 23, y en este punto son alcanzados por dos buenos remates de Salsamendi y un saque.

Resultado de la función de ayer.

PRIMER PARTIDO

Salsamendi, y Barrutia, blancos, contra Lucio y Arrondo, azules.

	Tantos
Blancos	24
Azules	25

Ganador: Azules.

PRIMERA QUINIELA

	Tantos.	Vid.
Elizondo	1	3.18
Salazar	6	4.71
Olaso	1	4.61
La Paz	3	12.75
Egozcue	2	4.16
Mendizábal	1	8.67

Ganador :Salazar.

4.71

SEGUNDO PARTIDO

Egozcue y La Paz, blancos, contra Elizondo y Salazar, azules.

	Tantos
Blancos	15
Azules	30

Ganador: Azules.

SEGUNDA QUINIELA

Guernica	4	3.38
Malluquiza	0	7.17
Isidoro	1	3.08
Emilio	6	5.19
Mugica	0	12.19
Eguibar	0	6.97

Ganador: Emilio.

TERCER PARTIDO

5.19

Isidoro y Mugica, blancos, contra Eguibar y Guernica, azules.

Blancos	18
Azules	30

Ganador: Azules.

PROGRAMA DE ESTA NOCHE A LAS 8:30

PRIMER PARTIDO a 25 tantos:—Morales y Escarza, blancos, contra Millán y Mir, azules. A sacar los primeros del diez y los segundos del nueve y medio.

PRIMERA QUINIELA a 6 tantos:—Maguregui, Irigoyen II, Malluquiza, Argárate, Gainza y Alaso.

SEGUNDO PARTIDO a 30 tantos:—Irigoyen III y Gainza, blancos, contra Argárate y Malluquiza, azules. A sacar ambos del diez

SEGUNDA QUINIELA a 6 tantos:—Ochoa, Basabe, Emilio, Gutiérrez II, Vallejo menor y Echarri.

TERCER PARTIDO a 30 tantos:—Gutiérrez II y Basabe, blancos contra Emilio y Echarri, azules. A sacar ambos del diez

FUTBOL EN DALLAS

Dallas, scorer final: Argentina 9; Estados Unidos 1. Primer half: Argentina 3; Estados Unidos 0.

A PICO Y ESPUELAS..!

(Por Carlos M. del Calvo)

—Magín Tarafa, de Morón, y otros importantes elementos del Interior lidiarán el domingo en la Valla Habana

En otra época, cuando íbamos a presenciar las peleas de gallos no nos interesaba otra cosa que no fuera la certeza de que el que nosotros jugábamos fuera el ganador. Ningún otro aspecto de las lidias nos interesaba.

Hace dos años inauguramos esta sección y entonces nos creímos en el deber de documentarnos bien en todos sus aspectos para informar con éxito a nuestros lectores y nos parece que vamos cumpliendo el programa que nos trazamos.

Hemos hecho historia del pasado, informamos del presente y para la próxima temporada esperamos tener a los lectores al tanto de cuantas peleas se celebren en las fiestas más importantes de la República, tales como las del Club Gallístico de la Habana, de la finca del coronel Fulgencio Batista, de la Valla Habana, del Naranjito y de las siguientes del interior: Pinar del Río, Artemisa Güines, Matanzas, Perico, Colón, Club Gallístico de Santa Clara, Ranchuelo, Cienfuegos, Cabaiguán, Sagua la Grande, Florida, Camagüey, Morón, Ciego de Avila y Santiago de Cuba. De todas estas vallas llevaremos el record completo de las peleas que echen en la temporada.

Mañana publicaremos un trabajo sobre las heridas que se pueden causar a los gallos durante la pelea, o por cualquier golpe. De ese modo, cuando los lectores vean que decimos: tal gallo perdió por patas de candado o por un cielazo, conocerán la definición técnica de la herida así llamada. Dentro de pocos días publicaremos otro trabajo sobre los diversos colores de los gallos.

En contestación a los versos que publicamos ayer, recibimos los siguientes:

«Yo quiero contestar a Máki-Lon por los versos que usted le publicara pues no encuentro justa la razón por la cual campeón se proclamara.

Yo también mis pollos he criado que pican por la pluma muy sabroso. Alguno sale, mas no da el costado y cuando se vira coge deseoso.

Pelean abajo y también a media talla, no son muy ardientes comenzando pero según la pelea va avanzando hacen llover chorizos en la valla.

Yo no pienso hacer la tendedera porque seguro lo barro de raíz. Los míos, que quiera, que no quiera saldrán sanos a comer maíz.»

Montal VITO.

Las funciones en la Valla se han limitado ya a los domingos y lunes solamente.

La función de pasado mañana promete ser colosal, pues existe siempre gran animación por ver a los criollos de Magín Tarafa y Andrés González, de Morón, para contrarrestar a los cuales se aprestan Benito Vega y otros ases de la capital.

También lidiarán ejemplares en las funciones del domingo y del lunes distintos elementos de Las Villas, Matanzas y Pinar del Río.

SEGUROS LOS DEL TELEFONOS DE QUE VENCERAN A MAYOR

Creen que con Picazo en el box, han de detener la racha de los fortunistas

(Por DANN)

Acepten este tip de parte de los telefonistas: «Agapito Mayor va a pasar un mal rato el próximo domingo y nada tiene de particular que se le acabe la racha de victorias!»

Los muchachos de Picazo dan por segura su victoria frente al team del Atlético de Cuba mañana sábado —cosa que nosotros no vemos muy clara— y viven convencidos de que derrotarán al club Fortuna con Narciso Picazo en la lomita... «Picazo sabe cómo hay que pitchearles a los Blanquinegros. Narcisín es todavía una estrella del box y podrá repetir ante el Fortuna lo que antes hizo al team del club naval... Esperen al domingo y verán grandes sorpresas en el Vedado.»

El Fortuna...

Los campeonatos de 1936, mientras tanto, cuentan otra historia más interesante. Viven seguros de su éxito y dicen que han de ganar esta segunda vuelta invictos para capturar el campeonato Nacional por segunda vez consecutiva. «En la primera vuelta fuimos derrotados por teams que debieron haber perdido con nosotros —argumentan los campeones—. Pero, ya estamos en condiciones, y no pensamos dormirnos más.

Todo lo que verán nuestros rivales desde ahora en adelante será el pitching de Agapito Mayor; de modo que si nos ganan podrán afirmar que le han ganado al mejor team de la Liga, con su mejor pitcher en el box, y no alegaremos disculpas. El campeonato está a la mano, y no lo dejaremos escapar. Observen al Fortuna en sus próximas salidas.»

Detalles especiales

La situación de Telefonistas y Blanquinegros es tan tirante esta semana que nadie sabe lo que va a ocurrir en los terrenos de Marqueses Field... El game Fortuna-Teléfonos cubre el primer turno del programa fijado para los terrenos del Vedado, y esto significa que la afición encontrará un match interesante en el mejor parque de la Liga.

Otros choques de interés están anunciados... Ese juego de Vedado y Cubaneleco va a resultar mejor de lo que todos sospechan... El Vedado le ganó por muy apretado margen al Cubaneleco en la primera vuelta... Tres por cero... Pero, en aquella ocasión los eléctricos no estaban jugando buen baseball... Ahora están en forma y sus últimas demostraciones han sido convincentes... El juego de Regla y ADC también marcará un duelo de importancia... Los muchachos de Graupera han practicado como leones esta semana... Y Juanillo Mendizábal no ha querido jugar hand ball para tener el brazo en condiciones... El Regla saldrá entero al terreno y conociendo que todavía puede ganar el pennant si juega buena pelota en sus próximas salidas, empleará sus mejores recursos desde temprano para asegurar el game... Royer lanzará por los reglanos y, como no está yendo a la playita, puede asegurarse que saldrá entero a la lomita...

El match de mañana entre los Caribes y el Cubaneleco tiene interés... Los Universitarios no están muy lejos de la primera división, y con una racha buena podrán acercarse a pennantville... Esto lo saben Argimón, Celestino y Portuondo y están preparando a los muchachos en forma para que realicen el game necesario para triunfar... Mañana tendremos pelota grande en el Vedado, y el domingo se ofrecerá uno de los mejores cards de la temporada... Estén atentos, pues, a una nueva entrada de record.

Si ha perdido usted sus energías, si se siente usted impotente e inútil, adquiera las

PILDORAS TONIFER

Restauran su vitalidad perdida. Le protegen contra el fantasma de la impotencia.

PILDORAS TONIFER

El mejor amigo de los hombres.

LAS REGATAS DE 8 REMOS DE LA PLAYA DE MARIANAO SE DARAN EL 15 DE AGOSTO

Convoca el Habana Yacht Club para las grandes competencias anuales de remos de la Playa, donde se espera enorme concurrencia y las mejores demostraciones de los shells

Por este medio se convoca a todos los clubs de la República, inscriptos o no en la Unión Atlética de Amateurs de Cuba, para las Regatas de Remos que se celebrarán en la Playa de Marianao el domingo 15 de agosto del corriente año, de acuerdo con las siguientes

BASES

PRIMERA:—Las regatas serán para canoas de ocho remos y timonel tipo shell, de libre construcción, siendo la distancia a recorrer de milla y cuarto terrestre.

SEGUNDA:—Las regatas se efectuarán en la Playa de Marianao, a las ocho y media de la mañana del domingo 15 de agosto de 1937.

TERCERA:—Sólo podrán tomar parte en estas competencias los clubs de la República, legalmente constituídos y las tripulaciones deberán estar integradas por amateurs.

CUARTO:—Cada club que se inscriba sólo podrá enviar una representación.

QUINTA:—El premio será la Copa «Habana Yacht Club», donada por esta sociedad en 1931, para ser disputada anualmente. La Copa quedará por un año, bajo la custodia del club ganador, y pasará a ser propiedad del club que primero la gane tres veces sin necesidad de ser consecutivas, y cada año se grabará en la Copa el nombre del club ganador y la fecha de la regata.

Durante los años 1931, 1932, 1933, 1934 no se regateó, habiendo sido inscripta, en 1935, por el Habana Yacht Club y en 1936 por el Vedado Tennis Club.

SEXTA:—El plazo de inscripción vence a las seis de la tarde del viernes 13 de agosto de 1937.

SEPTIMA:—Para la celebración de la regata regirá el Reglamento de Remos, adoptado por la Federación Amateurs Cubana de Remos.

OCTAVA:—Las solicitudes de inscripciones deberán dirigirse al Comodoro del Habana Yacht Club (Playa de Marianao) y deberán ser acompañadas: a), de una certificación acreditativa de que los remeros y suplentes que formarán la tripulación son miembros del club que representan; b), del nombramiento de un delegado que ha de representar al club inscripto ante el Comité de Regatas del Habana Yacht Club.

NOVENA: El viernes 13 de agosto de 1937, a las nueve de la noche, tendrá efecto una junta en el Habana Yacht Club (Playa de Marianao), para nombrar jueces y acordar todo lo necesario para el desenvolvimiento de las regatas. Esta reunión se celebrará sin previa citación, y a ella deberán concurrir los delegados de los clubs que se inscriban y los capitanes y timoneles de cada tripulación.

Rafael POSSO.
Vice-Comodoro.

Habana, 15 de julio de 1937.

DOBLE HEADER DE INTERES DARA LA ODAC EL DOMINGO

Antilla jugará con el team de Bella Unión de Güines en el primer turno del card

Para el próximo domingo 18, se preparan los atletas que integran los equipos de base ball del campeonato que controla la O. D. A. C., a fin de celebrar el doble juego de turno.

En el primero:

Antilla vs. Bella Unión de Güines.

Deportivo la Fé vs. Artístico Cultural.

La lluvia de domingos anteriores no ha dejado completar los programas, pero las damas y los simpatizadores de los clubs se han dado cita para el día 18, ya que el Bella Unión, asegura Alvarez, piensa colocarse en el primer lugar, para repetir como el año pasado. El Artístico Cultural ha reaccionado, lo que puede dar lugar a que el Deportivo La Fé, descienda del lugar de honor.

Mucho se espera de este campeonato y del de Boxeo, actividades que lleva a cabo la Organización, en su aspiración de que el deporte llegue a constituír factor primordial para toda la juventud.

Estado del Campeonato

	G	P	E
C. Deportiva La Fé	3	1	0
Bella Unión	2	2	0
Antilla	2	2	0
Artístico Cultural	1	2	1
Unión Fraternal	1	2	1

JABEANDO

—Los precios bajos.
—Debutan los mexicanos.
—Terminaron el training.

En el esfuerzo que realizan la Comisión Nacional de Boxeo, los promotores y la prensa deportiva, por levantar el viril deporte de los puños, se han roto todas las normas establecidas. De ello es una buena prueba el precio de los tickets para la velada de mañana sábado, en la Arena Cerveza Cristal. Pese a que debutan dos boxeadores extranjeros de primer orden, a que en total son cuatro las personas que nos visitan y, por tanto, cuatro los pasajes de ida y vuelta que pagar, amén de la estancia de esas cuatro mencionadas personas; pese a que la empresa se enfrenta con estos gastos mayores y extraordinarios, Luis F. Parga ha tomado la determinación de ofrecer el regio programa con unos precios bajos, unos precios verdaderamente irrisorios. La grada costará, tan solo, 70 centavos, un peso las sillas de preferencia y peso y medio las bien situadas sillas del ring, colocadas a escasamente un metro del cuadrilátero de sogas donde combaten los atletas.

Se está trabajando de firme para que el boxeo se afiance de una vez y para siempre. Todos ponen su granito de arena y los promotores, en este caso específico, no son remisos y meten el hombro combinando carteles interesantes y arriesgan cientos de pesos.

x X x

Pero el público criollo es inteligente. Los aficionados locales saben apreciar estos esfuerzos ingentes que realizan los empresarios.

Y si en las últimas veladas se registraron entradas generosas, «casas» muy aceptables, es de esperar que mañana se recaude una buena suma en las taquillas. De ese modo obtienen beneficios y se arraiga un deporte del cual viven muchísimas familias.

Presentación de dos buenos pugilistas extranjeros, con precios de 70 centavos la grada y peso y medio el ring side, es la botella del año.

x X x

Los diez combatientes de mañana han terminado su entrenamiento y todos acusan un O.K. de sus mentores respectivos. Hay optimismo en el campamento de los invasores mexicanos. Rolando Herrera está satisfecho del trabajo realizado por Aranay Flores en el último día de training fuerte. Tanto Ventura como el Maestrico Flores electrizaron a las personas que los vieron trabajar ayer. Flores se movió como una pluma y en cuanto a Arana, hay más contundencia y más seguridad en sus golpes.

Pero no se olvide el calibre, la estamina que se esconde en los músculos de acero de Mario Kid Calixto y Antonio Avia. Son pugilistas que se han ganado golpe a golpe el cartel que tienen hoy en día. Peldaño a peldaño llegaron al estrellato y en esa privilegiada posición se mantienen contra viento y marea.

Las dos peleas principales de mañana sábado, señaladas a diez rounds y los preliminares cortos, para que haya acción siempre, marcará una fecha en la historia del deporte tropical.

SIGUE VACANTE LA FAJA MIDDLE DEL BOXEO PROFESIONAL

Este es uno de los últimos acuerdos tomados por la Comisión Nacional de Boxeo

Por acuerdo votado en la última junta, la faja de la División Middle Weight sigue vacante. El combate autorizado entre Valiente y Vallant, fué suspendido el sábado pasado, en el sexto round por el «referee» Fernando Ríos.

El doctor César E. Sánchez, Delegado de Gobernación en la C. N. B. L., actuará como delegado en la función boxística del día 17. El programa a desarrollar en la Arena Cerveza Cristal, presentado por el promotor Luis F. Parga, fué aprobado. Mike Rojo actuará de árbitro en los preliminares y Cascante en el Star-Bout. Jueces: Jiménez y Leal.

Suspendidas las exhibiciones de luchas que iban a efectuarse en la Juventud Deportiva del Príncipe, el domingo pasado, por mal tiempo, han sido autorizadas nuevamente por la Comisión para el próximo domingo.

También fué autorizado en la última junta el programa presentado por el promotor Mondéjar de Ciego de Avila, para efectuarlo en dicha ciudad el día 17 del actual.

Víctor E. Durege y Pablo Conde, pelearán por la faja «bantam» tal y como lo pidió el promotor Parga, por acuerdo de la Comisión. El vencedor tendrá que discutir el título con Marino Díaz, quien tendrá que ir antes a una pelea eliminatoria con Alfredo Chávez, ya que la solicitud de éste para entrar en el torneo también mereció la aprobación del máximo organismo boxístico.

En lo adelante, los promotores deberán presentar sus programas en la Comisión tres días antes de la celebración del mismo. Programa completos.

SE EFECTUARAN HOY LAS ELIMINACIONES FEMENINAS DE NATACION Y DIVING

Se iniciarán esta tarde, llevando como escenario la hermosa piscina del Hotel Nacional, las competencias juniors femeninas de natación, donde intervienen las mejores nadadoras de tres populares clubs de la Habana. Todo ha sido perfectamente preparado por los altos oficiales de la asociación Atlética Femenina y podemos garantizar que la fiesta de hoy representará un éxito más para esa joven institución, puesta ahora en manos de competentes deportistas.

El primer evento se dará oficialmente a las cinco de la tarde, lo que se recuerda muy especialmente a los jueces para que estén lo más temprano posible en el pool del gran hotel.

Los finales de estas competencias, que serán todos reñidos debido a la excelente preparación que han hecho los teams, tendrán lugar mañana por la noche.

VITI

CAMISAS VIVAS

M.E.C.D. 2016

AUMENTAN SU VENTAJA EN LA LIGA AMERICANA LOS NEW YORK YANKEES

JORGE COMELLAS HA OBTENIDO DOCE VICTORIAS CONSECUTIVAS EN LOS ESTADOS UNIDOS

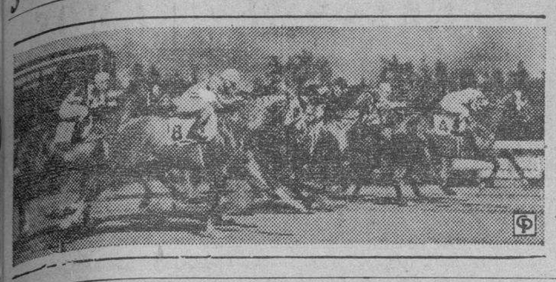

Aunque pasando un susto en el noveno inning, Columbia venció a la Policía, 8x5

En el segundo encuentro, Abreu, sorprendió a la Cátedra dando una lechada al Regimiento 7, muy bien secundado por Arteaga, que jugó sensacionalmente la primera base. Score

CARBONELL Y SAGUITA HERNANDEZ, FILDEARON BIEN

(Por «PETER»)

Uno de los dos favoritos de los dos juegos de ayer en el Stadium Cerveza Tropical, en opción al Campeonato de las Fuerzas Armadas, se cayó. Pero no fué el team de Columbia, como ambicionaban los aficionados que siguen las sedas del team de la Marina de Guerra Constitucional, sino el team de la Cabaña, que no pudo descifrar las curvas del pitcher Abreu, y, como consecuencia, recibió el collar de los nueve ceros. El team de Columbia lo único que tuvo fué un mal momento en el inning de recoger los bates, que fué en el que los policíacos hicieron tres carreras para salvarle un buen número de papiros a González, el primer fanático de la Marina, quien momentos antes había pagado, y que en el instante que Mongo Suárez bateó un single que empujó las dos primeras carreras, le quitó el dinero de la mano al corredor «Sopa», porque ya lo había empatado. Y a renglón seguido, con una nueva anotación, hecha forzada, le metieron en el bolsillo la misma cantidad que ya creía haber perdido. Damos este detalle simplemente como una demostración de la emoción que produjo ese inning final, que fué el que el teniente Miranda, que estuvo toda la tarde alegre como unas Pascuas, se puso con una cara de mil demonios. Pero bueno, vamos a no adelantar los acontecimientos.

COLUMBIA Y POLICIA

Estos fueron los teams que jugaron en el primer turno. Llanes, que comenzó por la Policía, se presentó mal, y en el mismo acto, tuvo que ser sustituído por Alberto Torres, pasando Llanes al center-field y saliendo del juego Fiallo. Torres tampoco estaba en su mejor forma y el resultado fué que llegaron al segundo tercio del juego con el score de 5x1 a favor del Regimiento No. 6. Con dos hits y un error de Lopito, hicieron dos en el inning de apertura y con tres hits y un «sacri», y una base por bolas intencional, hicieron tres más en el segundo. Y en la quinta entrada, después de dos outs hicieron tres más, siendo dos de esas anotaciones producidas por un error de la primera base. Y en la anotación del sexto acto, intervino también otro error de Lopito.

GRAN JUGADA DE CARBONELL

Fué en el dichoso séptimo inning cuando los policiacos hicieron su segunda carrera del juego, y si no hicieron más, fué sin duda por una magnífica jugada realizada por Carbonell. Esta entrada se inició con un dead ball a Lopito. A renglón seguido sin saber cómo, Alberto Torres disparó un tubey por el left, y a continuación «Mongo» Suárez, que salió a batear de emergente por Llanes, disparó un batazo corto al center, con todas las apariencias de hit, pero entonces Carbonell le cayó a la pelota como un bull-dog y la atrapó en lo profundo, detrás de la segunda. Fué la mejor jugada del juego, y casi que pasó inadvertida por la brillantez con que fué realizada por el magnífico infielder. Lopito, sin embargo, pudo anotar después, cuando Del Cristo bateó un fly al centro, en el pisa y corre.

Y en la última entrada, Ferrer, comenzó ponchando a Torres, como castigo por el batazo que le había dado antes, pero después le dieron tres hits seguidos y aunque dominó a Garriga, más tarde popinó dos bases por bolas, y tuvo que ser sacado del box, sustituyéndolo Oscar Campos, el pitcher-llave, que dió otra base más con las bases llenas, y esa fué la carrera que llenó de júbilo a González, que había cogido el empate y una más, después del tercer inning. Lopito fué quien bateó para el último out en esa entrada, y a fuer de honrados declaramos que el muchacho disparó un batazo, como para desquitarse de todo lo malo que había hecho, pero Saguita Hernández, después de un magnífico running, atrapó el batazo pegado a la línea de foul.

En resumen, que puede decirse que Ferrer no pitcheó para ganar, pero tuvo suerte en el séptimo y noveno inning, y entre Carbonell y Hernández le dieron una victoria que en realidad no merecía.

QUINTO DISTRITO Y LA CABAÑA

Los favoritos en este segundo match, como es natural, eran los del Regimiento No. 7. Pero los players de La Cabaña encontraron en Abreu un pitcher al que no pudieron hacerle nada. Y se encontraron también en una tarde en que la suerte no estaba con ellos. Y además de todo esto, no contaban tampoco con que Arteaga, la primera base, estaba en uno de sus días más inspirados «y pegó» en la inicial como lo hubiera hecho el más grande de todos los inicialistas que en el mundo han sido. Abreu, verdad es que pitcheó bien, pero de no haber tenido el apoyo de Arteaga, sobre todo en el inning final, que fué un skunk que solamente dió Arteaga, los nueve ceros no se hubieran producido. Con un hombre en primera, que abrió el inning con hit, destripó una terrorífica línea de pica y vete de Triana, y realizó un double-play relámpago, y seguidamente, levantó de la tierra, con polvo y todo, un tiro malísimo de la tercera, para cerrar con broche de oro el juego.

El Regimiento No. 5, prácticamente, ganó el juego en el primer inning, cuando el short Cárdenas hizo la carrera de la quiniela. Se «embasó» por error de Rojas, que tiró mal a primera, después fué a tercera por un infield-hit de Garzón, y aunque Arteaga fué Ponchado, a continuación Suárez dió un hit por primera y Cárdenas entró en home. En el cuarto acto fué cuando Figarola y sus muchachos metieron el juego en la nevera al hacer un racimo de cinco carreras, bateando un solo hit. Fué un momento en el que los guardias rurales parece que tenían los trajes prendidos con alfileres y cometieron tres errores.

Ahora, hasta mañana sábado, que es día de júbilo para el Capitán Cabranes. Ese día jugarán La Marina y el Regimiento No. 6, veremos a Monteagudo contra Campos... y se hará una casa grande.

Véase ahora los scores de ambos juegos:

REGIMIENTO No. 6

	V	C	H	O	A	E
R. Pagés, cf.	6	1	3	3	0	0
C. González, ss. ..	5	1	0	1	1	0
A. Hernández, lf..	4	1	1	2	0	0
R. Heredia, 3b. ..	3	1	2	2	6	1
A. Calderón, rf. .	5	0	2	0	0	0
P. Gutiérrez, c. .	2	1	0	2	0	0
J. Carbonell, 2b. .	5	1	3	8	2	0
R. García, 1b. ...	5	1	1	10	0	0
B. Ferrer, p.	4	1	1	0	3	0
O. Campos, p. ...	0	0	0	0	0	0
Totales	39	8	13	27	12	1

POLICIA

	V	C	H	O	A	E
F. del Cristo, lf...	5	1	1	1	2	0
F. Sierra, 2b. ...	3	0	1	5	4	0
B. Garriga, rf. ...	5	1	1	2	0	0
A. Cortés, c.	3	1	1	4	1	0
R. Hernández, 1b .	2	0	0	8	0	1
M. Sanabria, 3b. .	3	0	0	0	1	0
J. López, ss. ...	3	1	0	2	1	2
A. Fiallo, cf.	0	0	0	0	0	0
A. Llanes, p.cf. .	2	0	0	3	0	0
Alb. Torres, p. .	4	0	1	1	4	0
R. Suárez, cf....	2	1	1	1	0	0
S. Amador, (1) ..	0	0	0	0	0	0
Totales	32	5	6	27	13	3

(1) bateó por Hernández en el 9o.

Anotación por entradas:

Regimiento No. 6.. 220 031 000—8
Policía .. .. 010 000 103—5

Sumario:

Carreras empujadas: R. Paredes 2; A. Calderón 2; Alb. Torres; P. Pagés 2; R. García; F. del Cristo; F. Sierra 2; Sanabria. Two base hits: J. Carbonell; Alb. Torres; Del Cristo. Sacrifice hits: C. González; M. Sanabria. Double plays: C. González a R. García; F. Sierra a R. Hernández. Struck outs: A. Llanes 0; B. Ferrer 2; Alb. Torres 2. Base por bolas: A. Llanes 1; B. Ferrer 8; Alb. Torres 6. Dead balls: B. Ferrer a J. López. Tiempo: 1:55. Umpires: Atán, home; Magriñat, bases. Anotador: Julio Fránquiz. Observaciones: Hits a Fowler; 4 en 3 2/3 y 1/2 v.b.

GANAN OTRA VEZ A SU ANTOJO LOS NEW YORK YANKS

Bateándoles 14 hits a cuatro pitchers de los Tigres, los Yankees triunfaron: 13 por 6

DETROIT, julio 15. (AP.)—Los pitchers de la Liga Americana contin-an siendo todavía «papa suave» para los sluggers de los New York Yankees, y como resultado, la máquina de McCarthy aumentó hoy a 10 el número de sus victorias consecutivas, al derrotar al Detroit Tigers con el score de 13 por 6 en el segundo match de la serie.

Los asesinos de pitchers acabaron con el escolar Rowe, Roxie Lawson, Jack Russell y George Hill por un total de 14 hits, incluyendo home runs de Tony Lazzeri y Tommy Henrich, y en ningún momento dieron la sensación de que podían perder el match.

Al mismo tiempo, Vernon Gómez y Johnny Murphy se portaron admirablemente en el box, limitando el ataque de los Tigres a cinco hits, entre ellos el vigésimo home run de Greenberg en la season. Cuatro errores ayudaron mucho al scoring detroniano.

Vea el score:

YANKEES

	V	C	H	O	A	E
Crosetti, ss	4	3	1	2	3	2
Henrich, rf	4	3	3	1	0	1
Dimaggio, cf . . .	4	2	2	2	0	0
Gehrig, 1b	4	1	2	7	0	0
Dickey, c	4	0	1	10	1	1
Powell, lf	5	2	1	4	0	0
Lazzeri, 2b	4	2	1	0	0	0
Heffner, 3b . . .	5	0	2	1	0	0
Gómez, p	3	0	1	0	0	0
Jorgens (1)	1	0	0	0	0	0
Murphy, p	1	0	0	0	1	0
Totales: . . .	39	13	14	27	5	4

(1)—Bateó por Gómez en el 7o.

DETROIT

	V	C	H	O	A	E
Fox, cf	5	1	1	1	0	0
Rogell, ss	4	0	0	1	4	0
Gill, p	0	0	0	0	2	0
Gehringer, 2b . .	3	1	0	3	5	0
Greenberg, 1b . .	3	1	1	11	1	0
Walker, rf	4	0	1	1	0	0
York, 3b	4	1	1	5	2	1
Laabs, lf	4	0	1	1	0	0
Tebbetts, c . . .	3	1	0	1	1	0
Rowe, p	0	0	0	0	0	0
Lawson, p	0	1	0	0	0	0
Russell, p	0	0	0	1	0	0
Gelbert, ss (1) . .	2	0	0	2	1	0
Goslin (2)	1	0	0	0	0	0
Totales: . . .	33	6	5	27	16	1

(1)—Bateó por Russell en el 6o.
(2)—Bateó por Gill en el 9o.

Anotación por entradas:

Yankees . . . . 521 202 001—13
Detroit . . . . . 013 011 000— 6

Sumario:

Empujadores: Gehrig, 4; Dickey, 2; Lazzeri, 2; Henrich, 2; Greenberg, 2; Walker, 2; Dimaggio, Crosetti, Herrner, York. Two base hits: Henrich, 2; Gehrig, Dickey, Powell. Three base hit: Heffner. Home runs: Lazzeri, Henrich, York y Greenberg. Bases robadas: Greenberg y Walker. Double play: Gill a Gehringer a Greenberg. Quedados en bases: Detroit, 5; New York, 6. Bases por bolas: Lawson, 2; Russell, 3; Gill, 2; Gómez, 5. Strike outs: Gill, 1; Gómez, 2; Murphy, 2. Hits: a Rowe, 4 en un tercio de inning; a Lawson, 5 en 2 y dos tercios, ningún out en el cuarto; a Russell, 3 en 3; a Gill, 2 en 3; a Gómez, 5 en 6; a Murphy, cero en 3. Passed ball: Tebbetts. Ganó Gómez. Perdió Rowe. Umpires: Quinn, McGowan y Ormsby. Tiempo: 2:15. Concurrencia: 22,500 almas.

NUEVA VICTORIA DEL CLEVELAND VS. WASHINGTON

Un rally de 5 en el quinto inning, dió a los Indios el éxito que buscaban

CLEVELAND, julio 15. (AP.)—Los Indios de Cleveland derrotaron al Washington hoy, por segunda vez consecutiva, 6 por 2, después de anotar cinco carreras en el quinto inning, en un rally grande donde intervino el 19th home run de Hal Trosky en la temporada.

A continuación damos el score:

WASHINGTON

	V	C	H	O	A	E
Almada, cf	3	0	1	3	0	0
Lewis, 3b	4	0	3	2	0	0
Kuhel, 1b	5	0	1	5	0	0
Sington, rf	4	0	0	4	0	0
Travis, ss	4	1	2	0	1	0
Simmons, lf . . .	3	1	1	3	0	0
Myer, 2b	2	0	0	0	3	0
R. Ferrell, c . . .	3	0	0	7	0	0
Chase, p	2	0	0	0	1	1
Appleton, p . . .	1	0	0	0	0	0
W. Ferrell (1) . . .	1	0	1	0	0	0
Totales: . . .	32	2	9	24	5	1

(1)—Bateó por Appleton en el 9o.

CLEVELAND

	V	C	H	O	A	E
Lary, ss	5	0	2	2	6	1
Hughes, 3b	4	1	0	6	6	0
Averill, cf	4	1	2	2	0	0
Trosky, 1b	5	1	2	12	1	0
Solters, lf	4	0	1	1	0	0
Campbell, rf . . .	3	1	0	1	0	0
Hale, 3b	4	1	2	0	3	0
Pytlak, c	3	1	1	2	0	0
Whitehill, p	4	0	1	1	0	0
Totales: . . .	36	6	11	27	16	1

Anotación por entradas:

Washington . . . 020 000 000—2
Cleveland . . . . 001 050 00x—6

Sumario:

Empujadores: Trosky, 2; Lary, Solters, Pytlak, Whitehill, Myer, R. Ferrell. Two base hits: Simmons, Almada, Averill. Home run: Trosky. Base robada: Lary. Sacrifices: Lewis y Myer. Double plays: Lary a Hughes a Trosky; Hale a Huges a Trosky; Hughes, a Trosky; Lary a Trosky. Quedados en bases: Washington, 10; Cleveland, 11. Bases por bolas: Whitehill, 4; Chase, 4; Appleton, 1. Strike outs: Whitehill, 1; Chase, 2; Appleton, 4. Hits: a Chase, 9 en 4 y un tercio inning; a Appleton, 2 en 3 y dos tercios. Dead ball: Whitehill, a Simmons. Perdió Chase. Umpires: Geisel. Summers y Basil. Tiempo: 2:15. Concurrencia: 5.000 personas.

LOS JONRONEROS

NEW YORK, julio 15. (AP.)—Citamos a continuación los players de las Mayores que batearon ayer de home run, seguidos de sus líderes:

Greenberg, Tigres	1
York, Tigres	1
Lazzeri, Yankees	1
Hendich, Yankees	1
Cronin, Red Sox	1
Trosky, Indios	1
Los líderes:	
Joe Dimaggio, Yankees . .	23
Hank Greenberg, Tigres . .	20
Hal Trosky, Indios	19
Ducky Medwick, Cards . .	18
Melvin Ott, Gigantes . . .	18
Totales por LYiga:	
Liga Americana	371
Liga Nacional	330
Gran total	701

QUEDO ROTA AYER LA CADENA DE DERROTAS DE LOS ATLETICOS

El pitching de Geo. Caster y batting oportuno marcó la decisión del desafío: 2 por 1

CHICAGO, julio 15. (AP.)—La mayor cadena de derrotas que se recuerda este año en las Grandes Ligas, compilada por los Atléticos de Filadelfia, finalizó hoy cuando los A's de Connie Mack derrotaron a los Medias Blancas de Chicago con score de 2 por 1.

George Caster dejó en cuatro hits a los Chisox, y un tubey de Jesse Hills, seguido de un single de Earle Brucker empujó la carrera decisiva.

El score fué el siguiente:

ATLETICOS

	V	C	H	O	A	E
Finney, cf	4	0	2	3	0	0
Moses, rf	4	0	1	4	0	0
Werber, 3b	4	0	0	0	3	0
Dean, 1b	4	0	0	9	0	0
Hill, lf	4	1	1	3	0	0
Brucker, c	4	1	3	4	1	0
Peters, ss	4	0	0	0	3	0
Ambler, 2b	3	0	0	4	1	0
Caster, p	3	0	1	0	0	0
Totales: . . .	34	2	8	27	8	0

CHICAGO

	V	C	H	O	A	E
Radcliff, lf	4	0	1	2	0	0
Kreevich, cf . . .	4	1	1	6	0	0
Walker, rf	4	0	1	0	0	0
Bonura, 1b	3	0	0	7	0	0
Appling, ss	2	0	1	2	2	1
Hayes, 2b	4	0	0	3	2	0
Dykes, 3b	3	0	0	1	4	0
Sewell, c	3	0	0	6	0	0
Dietrich, p	3	0	0	0	0	0
Totales: . . .	30	1	4	27	8	1

Anotación por entradas:

Atléticos . . . . 000 010 001—2
Chicago . . . . . 000 100 000—1

SUSPENDIDA PARA EL LUNES LA JUSTA DE TENNIS-GOLIATH

Enfermedades de distintos tennistas han dado lugar a la suspensión acordada

Tres de los niños que compiten en el torneo infantil en opción al título de campeón infantil de Cuba, no pueden jugar por el momento y es por esto que los organizadores han interrumpido tan interesante competencia hasta el lunes próximo que se jugarán los partidos que debían celebrarse hoy y mañana.

Henry Weigner con un fuerte catarro, y el simpático Tony Ortega con fiebre, producto de sus gastronómicas aficiones no podrán enarbolar una raqueta en pro de la conquista del codiciado trofeo y título de campeón Nacional hasta el lunes que si Dios quiere todos los niños estarán bien. Salvador Vicente otra víctima de la golosina que picando con furia una naranja se cortó un dedo tampoco podrá participar de la contienda hasta el próximo lunes como hemos anunciado.

Es de lamentarse que una competencia que tanto interés tiene para el deporte Nacional y por tratarse también de niños muy queridos por todos tenga que suspenderse por tan desafortunada causa y hacemos votos por la más pronta mejoría de todos.

Los favoritos al título

Alfredito Alberú y Salvador Vicente son los más destacados para ganar esta competencia de menores de quince años y últimamente estaban jugando muy bien y precisamente por ser ambos jugadores productos de diferentes maestros y por consiguiente de distintos técnicos será un partido interesantísimo y el que prometemos reseñar detalladamente.

AMATEUR ACES!

TIPS DE AQUI Y DE ALLA!.

(Por DAN)

PERICO CARDOSO, uno de los mejores basketbolistas cubanos, nos escribe desde Panamá, con fecha de 9 de julio, enviándonos impresiones interesantes sobre la excursión del equipo vedadista que va hacia Cali, Colombia, para tomar parte en el torneo internacional que ha organizado esa República de Centroamérica.

Perico, entusiasta como siempre, nos dice que escribía a la carrera porque tenía que tomar el barco que los conduciría a Colombia... Aparentemente, el veloz forward no tuvo tiempo de echar la carta en Panamá, porque aunque fechada allí, viene con sello colombiano, lo que nos hace pensar que tuvo que dar carreras para tomar el vapor a tiempo... En una forma u otra, Perico nos envía noticias de interés, y hoy tenemos la satisfacción de reproducirlas en esta columna... He aquí sus impresiones:

«Hemos visitado la piscina que Panamá está preparando para las Olimpiadas... Es una copia de la de Berlín, según nos dicen, y es una obra maravillosa. Tiene 50 metros de largo y 20 de ancho y cuenta con una iluminación estupenda. Cerca de la piscina hay un bar de estilo modernista que está precioso. El pool, que aquí llaman «Noria», tendrá capacidad para 5,000 personas. El tennis está al lado de la piscina y es de cemento. El Stadium para el track, baseball, basket, etcétera, tiene idéntica construcción al de El Salvador, con capacidad para 25,000 personas, pero, aún no está terminado. La pista es de 400 metros, con 100 metros rectos, igual que la de «La Tropical».

«El basketball contará con un floor movible, que será colocado en el centro del Stadium durante los juegos de la Olimpiada. Aquí la recaudación total del basket es para la Federación, en todos los campeonatos. La Federación se encarga entonces de pagar los uniformes a todos los equipos, que son casi en su totalidad representantes de casas comerciales.

«Panamá llevará a Cali 12 hombres en basket, que han sido seleccionados por los records del campeonato de la Liga del año pasado. El equipo es ligerísimo y juega con el sistema del club Deportivo de Cárdenas. En track creo que tiene nalguna sorpresas para Cuba, especialmente en las distancias cortas donde Hogarty está haciendo milagros.

Galiana, el que vió a Panamá en el año 1931, como yo, y lo ve ahora, no lo conoce. Tiene residencias preciosas en el barrio llamado Bellavista, que no tienen nada que envidiarle a las nuestras de Miramar y Alturas de Almendares. El fanatismo que hay aquí por el deporte es mucho mayor en proporción al nuestro. Los juegos de basket que se están celebrando ahora aquí, por ejemplo, son solamente del campeonato junior y se efectúan en el Gimnasio Nacional, que tiene capacidad para 1,500 personas. Y a pesar de eso, todos los días de juego hay que dejar fuera a muchos por falta de espacio para alojarles.

Tengo la seguridad de que los Juegos Deportivos serán un éxito aquí. Los campos para practicar los deportes sobran y hay un entusiasmo incalculable.

Desde ayer, la recaudación de los juegos de basket es para el Comité Olímpico. Nuestro team está en magníficas condiciones y creo que daremos a Cuba un triunfo.

Recuerdos a todos los amigos de ese, especialmente a los Tigres del Atlético de Cuba. ¡Ojalá que sigan ganando en baseball!

Tú recibe abrazos de tu buen amigo,

PERICO.

* * *

Los Marqueses del Vedado Tennis no piensan ir a las justas juniors de natación, pero llevará una representación a Varadero... Oscar Martínez Martínez Conill dice que su intención no será ganar en la Playa Azul, sino buscar simplemente experiencia para los muchachos... Y la idea no parece mala, ¿eh?... Miramar Yacht Club llevará buena representación, y contará con un poderoso equipo de relevos... Perico Miranda, que puede ser nombrado coach olímpico de natación, se propone llevar el mejor conjunto y dice que ganará algunos primeros lugares... Las competencias de natación en Varadero siempre presentan sorpresas interesadas, y los que saben de estas cosas dicen que este año no ha sido excepción a la regla... Se pierde sólo en los crews del Vedado Tennis y en la Marina para las justas de la Playa Azul; sin embargo, nosotros creemos que el Búffalo Estévez, que sabe imprimir coraje a sus tripulaciones, estará en disposición de brindar una sorpresa interesante a todos... Trompeta Mesa, sonriente coach del team de basket del Cubaneleco, es ahora todo un driver motorciclista... Oscar Martínez Conill se pasa los días enteros en la Playa de Marianao, y, como resultado, parece un alpino...

* * *

Todo el mundo marcha de acuerdo en que el campeonato de handball de parejas que dará este año la Unión Atlética de Amateurs, superará todos los records conocidos. La justa comenzará el lunes próximo en la cancha del Deportivo Asturias y presentará a los mejores jugadores que tiene el deporte en Cuba actualmente... Se trata de un verdadero concurso de estrellas, y esto es algo que merece la atención de todos... La pareja de Cheo Herreiz y Emilio Power fué campeonable; sin embargo, nosotros tenemos la completa seguridad de que antes de que caigan las cortinas de la jornada se verán sorpresas extraordinarias... Wilfredo Benítez y Adolfo González forman una buena combinación, y Lobato y Pancho Rajoy pueden dar una sorpresa... Los ases están practicando ya en las canchas del Asturias y del Atlético, y José Ignacio Digon, que fungirá de maestro de ceremonias en los programas, asegura que jamás los ha visto en mejores condiciones.

* * *

Si usted es fanático del baseball amateur, no pierda el programa del domingo en el V.T.C.... Ese lío de fortunistas y telefonistas de un millón de pesos, y será doblemente interesante si Picazo y Aspito Mayor despliegan toda su furia... También jugarán A.D.C. y Regla, que no constituyen un plato flojo... Mañana, sábado, tendremos en la piscina del Hotel Nacional las justas de natación femeninas de la Asociación Atlética, y este será un espectáculo grande que no debe olvidar... Además, la lucha parece equilibrada entre dichos equipos y ello representa un aliciente más...

PERDIO EL TEAM DE JOE CRONIN CON LOS BROWNS

Un rally de 3 carreras frente a Johnny Marcum, dió lugar a la caída del team

SAN LUIS, julio 15. (AP.)—Un rally de tres carreras sobre Johnny Marcum en el sexto inning, permitió a los Browns de San Luis derrotar a los Medias Rojas de Boston con score de 5 por 3 en el segundo game de la serie.

El score fué como sigue:

BOSTON

	V	C	H	O	A	E
Mills, lf	4	0	2	2	0	0
Cramer, cf	4	1	1	2	0	0
Cronin, ss	4	2	1	1	2	0
Foxx, 1b	4	0	0	8	2	0
Higgins, 3b	4	0	0	3	2	0
McNair, 2b	3	0	1	3	5	0
Gaffke, rf	4	0	1	0	0	1
Berg, c	3	0	0	4	0	0
Marcum, p	3	1	1	0	0	0
Ostermueller, p .	1	0	0	0	0	0
Dallesandro (1) . .	1	0	1	0	0	0
Totales: . . .	33	3	8	24	13	1

(1)—Bateó por Berg en el 9o.

SAN LUIS

	V	C	H	O	A	E
Knickerbocker, ss .	4	3	3	1	0	0
Davis, 1b	4	1	2	11	0	0
West, cf	4	0	1	4	0	0
Clift, 3b	4	1	1	1	2	0
Bell, rf	4	0	2	2	0	1
Vosmik, lf	4	0	2	4	0	0
Huffman, c	4	0	0	2	1	0
Carey, 2b	3	0	1	2	6	0
Hildebrand, p . . .	3	0	1	0	2	0
Totales: . . .	34	5	13	27	11	1

Anotación por entradas:

Boston . . . . . 003 000 000—3
San Luis . . . . . 100 003 10x—5

Sumario:

Empujadores: Davis, 2; Cramer, Cronin, 2; Clift, Bell, Vosmik. Two base hits: Knickerbocker, 3; Marcum, Mills. Three base hit: Cramer. Home run: Cronin. Double plays: Higgins a McNair a Foxx; McNair a Cronin a Foxx; Cronin a McNair a Foxx; Carey a Davis. Quedados en bases: Boston, 6; San Luis, 5. Bases por bolas: Hildebrand, 3. Strike outs: Marcum, 1; Ostermueller, 1; Hildebrand, 1. Hits: a Marcum, 11 en 6 y dos tercios innings; a Ostermueller, 2 en 1 y un tercio. Perdió Marcum. Umpires: Owen, Moriarty y Johnston. Tiempo: 1:55. Concurrencia: 712 personas.

ESTA TARDE PRACTICARA EL YARA EN EL «VEDADO TENNIS», POR LA TARDE

Chichí Córdova, el padre adoptivo de todos los jugadores del «Yara» nos rogó ayer y con gusto lo hacemos, de que citáramos desde las columnas del DIARIO DE LA MARINA, a todos sus «hijos», para que fueran a practicar esta tarde a los terrenos de base ball del Vedado Tennis Club.

«Ponme ahí, que cito a todos los jugadores de corazón del Yara», —nos dijo Chichí, «para que practiquen en el Vedado».

Así es que quedan avisados los players del Yara. Esta tarde hoy entrenamiento, y al mismo no deben faltar porque Chichí está esperanzado en poder meter el hierro a Gastón Fernández, en el próximo choque, que será contra el Atlético de Cuba.

En los terrenos del Tennis estará Chichí dándole ánimo a sus muchachos, a los que también les leerá la cartilla, porque lo cierto es que si no le ganan a los anaranjados, como tiene prometido, va a tener que encerrarse en su casa unos cuantos días.

EN LAS GRANDES LIGAS

RESULTADO DE LOS JUEGOS CELEBRADOS AYER

LIGA NACIONAL

Chicago, 5; Boston, 1.
Pitts en New York, lluvia.
San Luis en Filadelfia, lluvia.
Cincinnati en Brooklyn, lluvia.

LIGA AMERICANA

New York, 13; Detroit, 6.
Filadelfia, 2; Chicago, 1.
Cleveland, 6; Washington, 2.
San Luis, 5; Boston, 3.

ESTADO DE LOS CLUBS

LIGA NACIONAL

	G.	P.	Ave.
CHICAGO	46	28	.622
New York	47	29	.618
Pittsburgh	40	33	.548
San Luis	39	33	.536
Boston	34	42	.447
Brooklyn	31	41	.431
Cincinnati	29	43	.403
Filadelfia	29	46	.387
Totales:	295	295	

LIGA AMERICANA

	G.	P.	Ave.
NEW YORK	49	22	.690
Boston	41	29	.586
Chicago	44	32	.579
Detroit	42	31	.575
Cleveland	36	34	.514
Washington	30	40	.429
San Luis	23	48	.324
Filadelfia	21	50	.296
Totales:	286	286	

JUEGOS SEÑALADOS PARA HOY

LIGA NACIONAL

Chicago en Boston.
Cincinnati en Brooklyn.
San Luis en Filadelfia, dos.
Pittsburgh en New York.

LIGA AMERICANA

Boston en San Luis.
New York en Detroit.
Filadelfia en Chicago.
Washington en Cleveland.

ENTRE CAZADORES

—El skeet nocturno.
—Una nota simpática.
—Los próximos eventos.

La inauguración del tiro de skeet en el Club de Cazadores del Cerro, efectuada en la noche del miércoles, constituyó el más grande éxito de la Directiva que preside el entusiasta doctor Oscar Ochotorena. En realidad, el triunfo fué tan grande, que superó a cuanto habían pensado el entusiasta presidente y todos sus diligentes colaboradores.

Se registró el «entry» más grande de la temporada, y creemos que el más numeroso de todas las tiradas que se han efectuado en Cuba, en skeet. Pues ni cuando se discutió el Campeonato Nacional, en el Casino Deportivo, hubo tantas inscripciones.

Ganó Thorwald Sánchez. Fué el único de los diecisiete tiradores que hizo un score perfecto, 25 de 25, en la primera tanda, y aunque en la segunda tanda, que se tiró ya de madrugada, erró cuatro, alcanzó un total de 45 de 50.

El «viejo» Julio Cadenas, fué otro de los más distinguidos, pero se quedó un platillo por debajo del hombre fuerte de «La Guarina». Julio rompió 21 y 23. Un total de 44 de 50.

Elicín Arguelles, el Campeón Nacional y Pedrito Cazabón, el Campeón de Caibarién, rompieron 41 de 50. El resto del entry se quedó por debajo de esta marca.

Una de las muchas notas simpáticas que hubo en esta tirada inicial nocturna del Club de Cazadores del Cerro, fué que participó en la justa la distinguida señora Tina Sarrá, esposa del ganador. Fué muy aplaudida en sus primeros tiros.

x X x

Mañana sábado habrá por la tarde comenzando a las tres, tiro de revólver, por el premio de Vilardebó y Riera. Será a 25 metros, cartón Centroamericano. Y el domingo, por la mañana, habrá un National Match, con calibre 22.

Los otros premios del domingo, serán los siguientes:

En rifle

EL MISTERIO DE RAUL SOARES

1. El Conde Dadiano con Pedro Peroni, el día de su partida del Brasil 2.El Conde y doctor polaco o rumano que va preso de regreso al Brasil. 3. Pedro Peroni, desaparecido en el Atlántico. 4. Armida, la novia prestada. 5. El trayecto del Raúl Soares», con indicación del punto donde desapareció Peroni de a bordo.

La fascinación magnética del doctor Jean Dadiani, Conde, con un título extinguido hace 365 años. La bella Arminda que Dadiani pidió prestada a Pedro Peroni para casarse y cumplir con la cláusula de un testamento que lo haría rico. Un drama del mar entre Río de Janeiro y el Havre.

El vapor brasileño «Raúl Soares», cortaba las aguas tranquilas de Portugal a las 5 de la madrugada del 9 de junio último. Las estelas de espuma que iba dejando, se deshacían con un ruido como el crujir de sedas, en lo alto, las estrellas matutinas guiaban al piloto, quien pensaba en la paz del amanecer.

De pronto se oye el ruido de pasos apresurados, alguien sube al camarote del Capitán: abre la puerta y exclama: «Capitán, por el amor de Dios, mi compañero ha desaparecido, parece que se fué...» No terminó la frase por la emoción y porque el Capitán, despertado bruscamente salió a dar orden al piloto de guardia que virara el barco y volviera sobre su ruta para ver si se encontraba al hombre que debió haber caído al agua. Pero de nada sirvió, sin embargo, el perder 10 horas en buscar un cuerpo que tal vez lleve amarrado al cuello un trozo de hierro que lo mantendrá en el fondo.

Hace poco más de año y medio, la gran ciudad de Río de Janeiro recibió la visita del doctor Jean Dadiani, quien con su título de conde, heredero de una fortuna en Polonia y diploma de doctor en Medicina de la Universidad de París, apenas si logró entusiasmar al portero del hotel donde se alojó.

Desilusionado de la poca atención que se le prestó en la cosmopolita e inmensa capital, Dadiani resolvió irse a una pequeña ciudad, donde sus méritos serían más apreciados y notorios. En consecuencia, el elegante y adaptable doctor, arribó a Caixas ciudad situada en el sureste del Estado de Río Grande do Sul, habitada en gran parte por emigrantes alemanes.

En este pueblo, Jean Dadiani conoció a Pedro Peroni, hijo de ricos hacendados y quien llevaba una cómoda y agradable existencia. A éste se presentó como un jefe internacional del movimiento Pro Boy Sscouts. Con esto, el conde polaco empezó a hacer dinero, recibiendo contribuciones de los comerciantes. Se ganó a Pedro nombrándolo «Scout Maestro» del movimiento en Caixas.

Poco tiempo después, cuando notó que su amistad con Pedro era lo suficientemente íntima como para hacer confidencias, Dadiani le confió el secreto de que era heredero de una gran fortuna, avaluada en 132,00 dólares. Días después, en pose dramática, con lágrimas en los ojos, le sollozaba su desventura: Tengo que renunciar a mi herencia; soy un hombre sin patria! Yo, un noble rumano, capitán de la guardia en el Ejército polaco! No tengo un centavo y estoy desterrado... el destino se ha conjurado contra mí. Me privaron de mi rango y me arrojaron del país por medio de intrigas políticas! Ahora no tengo dinero para volver a Polonia a cobrar mi herencia, ni siquiera el dinero para visar el pasaporte!»

Pedro Peroni, emocionado, prometió ayudarle. Pero aunque lo hizo y se esforzó por darle toda clase de ayuda, el conde polaco parecía estar todavía en dificultades. Una de las cláusulas del testamento de su tío, le dijo al crédulo Pedro, exigía que para recibir la herencia debía de estar casado.

Era tal la dominación que ejercía el Svengali Dadiani sobre Pedro, que éste renunció al amor de la bellísima Arlinda, quien trabajaba en un salón de belleza de Porto Alegre. Lo llevó y se la presentó e hizo todo lo posible por fomentar el romance de su amigo.

Pedro le dijo a Arlinda que Jean era un noble, heroico y rico oficial del Ejército polaco. Arlinda, subyugada por la corte que le hizo y halagada por la ambición de ceñirse una corona de condesa, aceptó la proposición de matrimonio que Dadiani le hizo.

En septiembre de 1936 se celebró la boda. La luna de miel fué cortísima. Dadiani, según declara Arlinda, «casi me desertó por irse a conversar con Pedro. Lo único que hablaban era herencia, herencia y más herencia».

Durante el poco tiempo que vivieron juntos, Dadiani, que ya ejercía sobre su mujer el mismo maléfico poder que sobre su ex-novio Pedro, la convenció a ir al pequeño pueblo de Cachoeira, donde registró el falso nacimiento de un hijo. «Esto, agregó, es necesario, porque el testamente estipula que yo debo de tener un hijo.»

El inocente y generoso Pedro había estado pagando todos los gastos del conde, incluso los de su matrimonio y mantención de su mujer. El conde, temeroso de que el tiempo pasaba y no ganaba gran cosa, creyó llegado el momento de dar el golpe de gracia.

Convenció a Pedro de irse juntos a Polonia a reclamar la herencia. Le prometió la mitad de ella en pago de todas las atenciones y de todos sus gastos. Bajo su influencia, Pedro convirtió en dinero efectivo todos sus bienes y hasta comprometió parte de su herencia firmando pagarés por valor de 10.000 dólares.

En vano trató de disuadirlo su madre. Esta ofreció a Dadiani una buena suma con la condición de que se fuera y dejara a su hijo tranquilo. Pero el maquiavélico rumano, que amaba más los planes y las mentiras sobre las mentiras, no aceptó.

Nada pudo romper la fe de Pedro en su amigo. Cuando el Consulado polaco lo denunció como a un impostor, explicando que el título de conde que se había apropiado había expirado 365 años atrás, en 1572, Pedro ni siquiera quiso oír esta evidencia.

Entusiasmado de ir a Polonia y recibir la mitad de la herencia de su «buen amigo», Pedro pagó los dos pasajes, las cuentas pendientes del doctor y le dejó una buena suma a Arlinda para que ésta se mantuviera mientras regresaba el conde con la herencia.

El 17 de mayo de este año, se embarcaban en el «Raúl Soares» no sin antes pagar a varios acreedores que fueron hasta el barco a detener al rico heredero polaco.

El «Raúl Soares» siguió al norte, llevando a los amigos a Río de Janeiso y de ahí a Sao Salvador. En este puerto, Dadiani hizo una maniobra que demuestra que ya tenía malas intenciones. Mientras el barco cargaba y descargaba mercaderías, Dadiani bajó a tierra, se dirigió al Instituto Butantan, se presentó como un doctor rumano y solicitó se le dieran 259 ampolletas vacunadoras conteniendo cultivos del tifus. Explicó que deseaba inocular al grupo de boy scouts que viajaba bajo su cargo en un vapor cuyo nombre y fecha de llegada inventó.

Sospechando que este pedido, muy peligroso en manos de inexpertos, era algo fuera de lo común, las autoridades del Instituto verificaron los datos dados por Dadiani. Cuando éste vió que su plan fallaba, se retiró y volvió aprisa a bordo de su vapor.

El buque siguió su curso hasta el día de la tragedia. Su capitán, César Bracet, no creyó lo que Dadiani decía y ordenó vigilarlo. Al llegar al Havre, llamó a las autoridades francesas, quienes sólo pudieron averiguar que Pedro, según Dadiani, «había ido a la cubierta, como a las 12 de la noche a flirtear con una alemana rubia. Cuando a las 5 de la mañana no volvió, lo busqué sin resultado por todas partes. Al no encontrarlo, decidí dar parte al Capitán.»

La policía del Havre no lo detuvo pero lo dejó con la orden de estar preparado para ir a tierra al día siguiente a atestiguar en el sumario que se levantaría. Esa misma noche, Dadiani, disfrazado de cargador, se mezcló con éstos, tomó un saco de café en su hombro y bajó al muelle.

Eludiendo una alarma general, Dadiani llegó a París. Desde aquí escribió cartas a la Sureté de París y a un abogado. «Estoy dispuesto, escribió, a ayudar a la policía en sus investigaciones de la desaparición de mi amigo Pedro Peroni, siempre y cuando se me trate como a un simple testigo y no como a un sospechoso de asesinato.»

Gracias a que todas las policías de Francia habían sido notificadas y se les había enviado retratos de Dadiani, éste fué apresado tres días después, cuando trataba de cruzar la frontera con Bélgica. Las autoridades francesas lo retornaron al «Raúl Soares» porque el crimen, según ellas, debe ser investigado y procesado en el Brasil.

El 19 de junio el «Raúl Soares» salió del Havre de regreso al Brasil: en su calabozo de proa, donde va Dadiani, se oyen planes y denuncias, pero el murmullo de las aguas cortadas por el vapor, ahoga los gritos despavoridos, a veces, de una conciencia que en la obscuridad ve el espectro del amigo generoso que perdió su vida por ayudarlo.

LUCES DE LA HISTORIA

Por J. Carroll Mansfield

CRONICA SOCIAL

Carmencita Querejeta Lateulade

En la gran festividad católica de hoy, se ha de ver rodeada de regalos y halagos la graciosa niña Carmencita Querejeta Lateulade, hija adorable y que constituye el más preciado encanto de los jóvenes y distinguidos esposos, el coronel del Ejército Constitucional Gregorio Querejeta Valdés y Rosita Lateulade, noble y bella dama.

La linda criaturita recibirá a sus buenas amiguitas en la dichosa residencia de sus amorosos papás, enclavada en Redención, Marianao. Le enviamos un cariñoso beso, a la par que formulamos los más cálidos votos por su más risueño porvenir.

Alberto Coffigny Ortiz.

TERRY y los piratas — EL SALVAMENTO — por Milton Caniff

LAS AVENTURAS DE TOMAS GAVILAN Y EL INTREPIDO AQUILES

TITO AUDAZ Y SU ODISEA MARINA

CRUCIGRAMAS

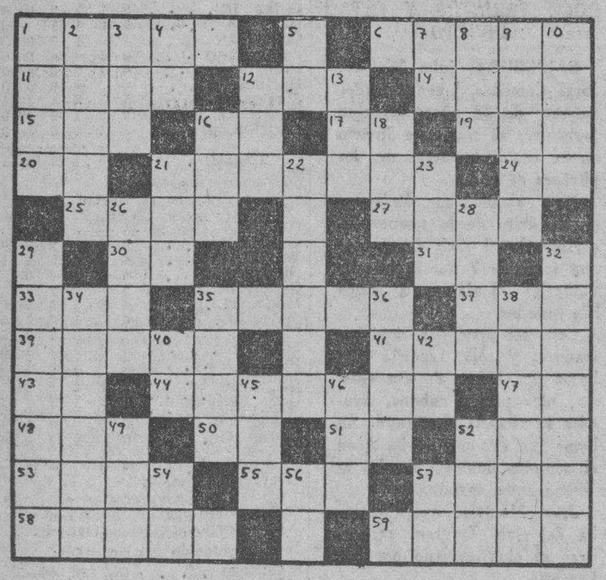

HORIZONTALES

1—Planeta.
6—Camino público.
11—Criba grande para limpiar el trigo.
12—Amarra.
14—Riel.
15—Prefijo.
16—Contracción.
17—Diptongo.
19—Llamada de auxilio.
20—En (en inglés).
21—Sirvientes.
24—Sociedad Anónima.
25—Medida de superficie.
27—Noveno.
30—Montaña de China.
31—Artículo.
33—Nivel.
35—Trabajo.
37—Establecimiento donde se expenden bebidas.
39—Instrumento agrícola.
41—Aura.
43—Preposición.
44—Fatigado.
47—Fórmula de la Plata.
48—Uno (en inglés).
50—Voz que se usa repetida para arrullar los niños.
51—Nota musical.
52—Presidente de la República de Cuba.
53—Extraña.
55—Hijo de Lamec.
57—Mamífero rumiante.
58—Arbol indígena de España.
59—Interjección.

VERTICALES

1—Cacahuete.
2—Partículas diminutas de piedra.
3—Delincuente.
4—Símbolo del Talio.
5—Antiguo nombre de la nota do.
7—Terminación de infinitivo.
8—Artículo. (pl.)
9—Enredador.
10—Nombre femenino.
12—En el juego de la secansa, dos o tres cartas iguales.
13—Antiguo reino del Norte de la India.
16—Altar.
18—Entre los fenicios, la primera mujer.
21—Pez.
22—Cualquiera de los cuerpos celestes que pueblan el firmamento.
23—Astro.
26—Movimiento de la boca y rostro que demuestra alegría.
28—Entre los moriscos, profeta.
29—Persona que habla en público.
32—País de la América del Sur.
34—Suelo de arena movediza.
35—Llevar a remolque.
36—Célebre ópera de Verdi.
38—Calzado rústico de piel.
40—Número romano.
42—Igual al 50 horizontal.
45—Impar.
46—Cerveza inglesa.
49—Epoca.
52—Igual al 37 horizontal.
54—Antes Meridiano.
56—Terminación de aumentativo.
57—Marcha.

A. L. G.

Solución al Crucigrama anterior

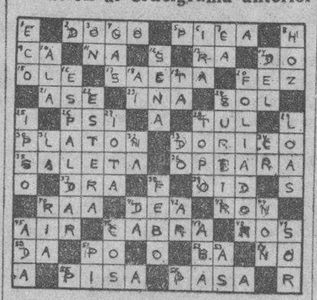

SU DESTINO hoy

«CANCER»

JULIO 16

Desde su menor edad, el niño que nace hoy demostrará una gran afición a los estudios y a los libros. Esta afición hay que fomentársela sabiamente, pero sin permitir que descuide por ella los juegos y deportes naturales de la niñez.

Si es usted mujer y hoy es su cumpleaños, probablemente es muy atrevida y le gustan los experimentos peligrosos. El corazón, más que la inteligencia, dirigirá todas sus acciones, en algunas ocasiones para bien, y en otras para mal de usted misma. Es mejor que siempre trate de meditar las cosas antes de emprenderlas. Es usted afectuosa y caritativa, y esta característica la reconocen y aprecian sus amistades. Si se casa, hará bien en reprimir su inclinación a tentar los peligros, para alcanzar la completa felicidad que le espera.

Si es usted hombre y nació en esta fecha, probablemente tiene grandes facultades mentales, que pueden no estar siempre a la vista, pero que en su debido tiempo se mostrarán. En trabajos relacionados con la investigación científica o las artes y letras podrá tener mucho éxito.

EL CUENTO DE HOY

LA FIRMA

La campanilla resonó una, dos, tres veces, nerviosa, insistente. En el extremo del corredor, el ordenanza dió una, dos, tres pitadas finales a la colilla del cigarrillo que desde hacía más de un cuarto de hora paseaba de un ángulo a otro de la boca; luego la dejó en el respaldo de una silla y, finalmente, corrió a la oficina de la derecha. Hizo girar el picaporte, previos dos golpecitos en la puerta. Allí estaba el jefe revolviendo una cantidad de papeles. Al oir que alguien entraba, levantó la cabeza dejando escapar un gruñido:

—¿Llamó, señor?—preguntó el portero con voz apenas perceptible, como si temiera romper el solemne silencio que reinaba en la oficina de su superior.

—Sí. Corre al archivo y entérate de lo que ocurre a ese bendito Kikirikof. Debía mandarme un registro con diversos documentos, pero aún no los he recibido. ¡Diablos! Apúrate que el ministro está impaciente.

—En seguida, señor.

Aquel día, el señor Kikirikof había llegado al archivo media hora antes de lo de costumbre. En el momento en que el jefe pedía el registro, el señor Kikirikof terminaba de ponerlos en orden y ya se disponía a estampar su famosísima firma, que no temía la competencia de ningún otro empleado de todo el vastísimo edificio que ocupaba el ministerio de Relaciones.

Se produjo un brevísimo paréntesis. Entonces, después de haber descrito en el aire media docena de círculos y elípticas rápidas y nerviosas, Kikirikof apoyó la pluma en el registro y trazó rápidamente algo parecido a una cabeza de buey. De allí tiró una línea larga y ondulada hacia la derecha y, sin levantar la pluma del papel, volvió con la rapidez de una centella hacia el centro de la cabeza de buey. Allí se detuvo un instante, como si tomara aliento después de un gran esfuerzo, y en seguida trazó una espiral parecida a una tromba rápidamente volvió hacia atrás, siempre sin levantar la pluma del papel. Más tarde, muy lentamente, estampó hacia abajo una línea inclinada de dieciocho centímetros y medio.

Sin embargo, el señor Kikirikof aún estaba muy lejos de haber terminado de grabar la famosísima firma que era la envidia de los empleados del ministerio. Todavía faltaba un detalle, quizás el pormenor fundamental.

En efecto: como si realizara un esfuerzo supremo para llegar a la meta, el señor Kikirikof plantó la pluma, como si clavara una lanza, primero entre la espiral y la cabeza de buey, y luego en la extremidad de la hoja.

¡Y aún no había terminado!

Con la suprema seriedad, señaló en la parte superior del complicado jeroglífico un punto pequeñísimo, microscópico, que un profano a los diretes del ministerio podía confundir por una simple manchita deslizada inadvertidamente de la pluma.

—Vamos hombre, serás un tipo interesante, un empleado inteligente. Más todavía: un gran imitador; pero te apuesto a que no conseguirás por más que lo intentes, imitar la firma del viejo Kikirikof.

—¿La firma de Kikirikof?... Es verdad: me doy por vencido. Es una rúbrica que ya la quisiera para sí el monarca más poderoso de la tierra ¡Es interesantísima!

—Cierto: ¡es magnífica!

—¡Estupenda!

—¡¡Inimitable!

—¡Maravillosa!

—¡Ideal!

Y los adjetivos iban de boca en boca, agradándose cada vez más. Se podía afirmar, sin riesgo a exageraciones, que la mayoría de los empleados del archivo, como los auxiliares y el personal de la contaduría, experimentaban un afecto particular por Kikirikof, no sólo por sus treinta y cinco años de servicio activo, ininterrumpido. Con respecto a las otras oficinas del ministerio, Kikirikof constituía el orgullo de los archivistas. Precisamente ese motivo era el que provocaba las situaciones más cómicas que puedan imaginarse y el que daba lugar a diálogos como este:

—¡Bah! ¿Qué quieren ustedes los archivistas? Hasta se han dejado ganar por tres tantos a cero por la Oficina de la Prensa que, dicho sea de paso, es lo último que tenemos en el ministerio.

—Puede que tengas razón; peró te apuesto cincuenta pesos a que la firma del jefe de tu oficina es un adefesio atacado de lepra comparándola con la de Kikirikof.

A esta respuesta imprevista, el difamador terminaba por hacer mutis.

Pues bien. Aquel día, en el preciso momento en que Kikirikof terminaba de estampar su famoso punto microscópico, el ordenanza se precipitó en el archivo con el ímpetu de una tromba:

—Señor Kikirikoff, el registro.

—Aquí lo tienes. No podías haber llegado más a punto.

El ordenanza tomó el legajo con cierta inusitada emoción. La fama del señor Kikirikof siempre lo había sugestionado. Pero apenas hubo cerrado la puerta del archivo, el ordenanza se precipitó hacia la oficina del jefe, que esperaba inquieto. Este recogió la carpeta y la inspeccionó rápidamente. Hecho esto, se aproximó al espejo, se peinó con cuidado y se puso el legajo de documentos bajo el brazo y, con pasos menudos, se encaminó al gabinete del ministro.

Cinco minutos después, tieso el jefe, dijo lo que debía decir a medida que iba colocando los documentos. Cuando hubo llegado al folio que exhibía la firma de Kikirikof, el magistrado tomó la hoja y, en lugar de enterarse del escrito, su mirada fué espontáneamente atraída por los trazos que se veían abajo. Después de hacer girar el papel entre sus dedos, el ministro levantó la cabeza, preguntando:

—¿Qué es esto? ¿Acaso será una firma?

—Tiene toda la intención de serlo, señor ministro—explicó el jefe.

—¿Y de quién es semejante garabato?

—Del archivista, señor ministro.

—¿Del archivista? ¡Caramba! ¿Cómo se explica que ese hombre todavía no es gerente o cosa por el estilo? A ver, ¿cómo se llama?

—Kikirikof, señor ministro.

—¿Kikirikof?—repitió el ministro sinceramente sorprendido y disgustado, a la vez que miraba la firma en todas direcciones—. Perfectamente. Dígale al señor Kikirikof que, de hoy en adelante, estampe la firma clara y sin adornos de ninguna naturaleza. Hágale presente que si insiste..... puede costarle el puesto. Esto es todo.

El gerente volvió a su oficina frotándose las manos. Volvió a hacer vibrar el timbre y, cuando el ordenanza apareció en el hueco de la puerta, lo mandó en busca del archivista.

Kikirikof no estuvo más de tres minutos y medio en la oficina del jefe. Pero cuando salió de ella, se sentía tan desorientado, tan abatido, que cualquiera habría asegurado que, durante aquellos tres minutos y medio, le habían quitado toda la sangre del cuerpo.

El aniquilamiento inesperado de Kikirikof no era para menos. Acababa de recibir la orden inexorable de cambiar inmediatamente la fisonomía compleja de su firma, ¡ante esta perspectiva, se sentía pisoteado, aplastado, decapitado!

—¿Pero por qué el ministro se ha fastidiado con mi firma? ¿Tendrá celos?

Durante un rato largo, Kikirikof reflexionó detenidamente la absurda situación en que lo había colocado su famosa y siempre imitada firma. Cuanto más pensaba, más confusas, más pesadas se se volvían sus ideas. ¿Cómo renunciar a aquella firma tan fluída, tan célebre e inimitable? Todos aquellos círculos, elípticas, espirales, cabezas de bueyes, zigzags y perpendiculares representaban y tenían para él la misma importancia que sus pulmones. Si le quitaban los pulmones, moriría indefectiblemente; si debía renunciar a la firma dejaría de ser Antón Kikirikof.

—Pues bien; ¡que me echen!—fué la reflexión final del archivista—. Después de todo, yo tengo mi amor pro...

Kikirikof se interrumpió bruscamente. Una nueva idea acababa de asomarse en su cerebro convulsionado. Con los labios lívidos, murmuró:

—Sí; está bien que me echen, pero... ¿y después?

Es verdad. ¿Y después? ¿Qué sería de él, un hombre ya viejo, habituado a un ritmo de vida determinado que lo inhibía para cualquier otro empleo distinto al de archivista?

—Decididamente, no seré yo quien presente la renuncia—murmuró.

Rápidamente, Kikirikof trazó y repitió su firma en un papel blanco. Luego se aproximó a la única ventana que tenía el archivo, abriéndola de par en par. Durante un rato largo observó el terreno que lindaba con los fondos del ministerio. Sus ojos se detuvieron en un montón de residuos y en un perro mugriento que se movía de un lado para otro, lentamente sus dedos se movieron rompiendo la hoja en trozos menudísimos. La lluvia de papel picado se esparció por el terreno...

—¡El correodo!

Al escuchar aquel grito desaforado, Kikirikof se volvió. Era el ordenanza que se había precipitado en la oficina con un montón de cartas en la mano. En la otra tenía la libreta de los pliegos certificados.

—¡Diablos! ¿Por qué gritas en esa forma, desdichado?—tronó Kikirikof. ¿Qué quieres?

—Nada más que una firma, señor... señor Kikirikof.

—¡Bien; pero no vuelvas a aullar de ese modo... Trae la libreta... ¿Así que quieres una firma? Aquí la tienes.

Y tomando la primera pluma que halló al alcance de su mano, la mojó en el tintero, estampado claro, perfectamente legible, con letra redonda, su nombre completo: Antón Kikirikof.

Damián KOLKOF.

AUNQUE PAREZCA MENTIRA—Por Richard W. Thomas y Walter Galli

Mr. Fuller batió su record en el tercero, cuarto y quinto hoyo.
Mr. Krausse era ciego a consecuencia de cataratas; a los 94 años lo operaron y vió.

M.E.C.D. 2016

Cardenenses

SAN ENRIQUE

La Festividad de Ayer

Día de saludos.
El de ayer.
Lo señaló la fecha del 15 de Julio
Y quiero felicitar a los que llevan ese nombre, aunque algo tarde.
Cuántos a citar.
Los recordaré.
Empezaré por el prestigioso doctor Enrique Sáez Bringuier, Enrique Sáez, culto amigo y compañero en la prensa; Enriquito Paiquet Porto, Enrique Arias, doctor Enrique Llen Quiniana, el señor Enrique Torres y su hijo Enriquito, Enrique González.
Más Enriques.
Un grupo.
Enrique Biblonia, Enrique Lanaime, Enrique Flores, Enrique García siempre afectuoso; Enrique Pis, Enrique Masferi, Enrique Alvarez, Enrique Blanco, Enrique Borja, Enrique Morera Vega, Enrique Trenzado, Enrique Daniel, Enrique Torrontegui, Enrique Hernández Pons, Enrique Ferrín Valdés, Enrique Barroso, Enrique Doz, y su hijo Enriquito; Enrique Torres, propietario del Hotel Torres, en Varadero.
El querido Enrique H. Cruell.
Figura del Club Rotario.
Enrique Rodríguez, amable y buen amigo; Enrique Trenzado, atento contador del City Bank.
Varias las Enriquetas.
Recuerdo algunas.
Enriqueta Sánchez de Portuondo, Enriqueta Díaz Lloret, Enriqueta Muñiz, Enriqueta Pérez, Enriqueta González.
Otros Enriques.
Que no podría olvidar.
Enrique Pérez Hush, el Ledo. Enrique Tovar Babe y su hijo Enriquito, Enriquito Arias, correctísimo joven y Enrique Busto Casas.
A todos mi saludo.
Que es afectuoso.

EN SU ONOMASTICO

Evita Solís de Alvarez

Un saludo aparte.
En nota especial.
No la olvida el Cronista.
Ningún año en la festividad de San Enrique para la joven e interesante señora Evita Solís de Alvarez, la esposa del querido amigo Adriano Alvarez, así como a su encantadora Eva Adriana.
Celebran esa fecha su santo.
Madre e hija.

NUESTRA SEÑORA DEL CARMEN

La Festividad de Hoy

Día de saludo.
El de hoy.
Festividad de Nuestra Señora del Carmen, quiero enviar un saludo a las señoras y señoritas que están de días.
Son varias.
Que paso a citar.
Empezando por las damas la genil María del Carmen Villa de Fernández, la bien recordada Cuca, Carmela García viuda de Luria.
Una ausente.
Lejos de Cuba.
Carmela Arechabala, viuda de Arechabala, en playas extranjeras, y su hija Carmelina Arechabala, la interesante esposa del doctor Miguel Angel Arechabala.
María del Carmen Campoamor de Llende, la joven esposa del atento Francisco Llende.
Carmen Mota de Leal, Carmen Canaró de Bien, Carmina Ponce de Sendieny, Carmela González de García, Carmina Piqué de Galdo, Carmelina Pons de Pellet, Carmen Benazet de Vitier, Carmen M. viuda de Viña, Carmelina Izquierdo de Zaola, Carmelina Morales de Campos, Carmen Miguel de Granda, Carmen Ferrer de Fernández, Carmen Caraballo de Finalé, Carmen Toledo viuda de Piedra, Carmen Faz de Barrios, Carmen Sabana de León, Carmela de la Arena de Rodríguez, Carmen Prado de Trenzado, Carmen Alvarez de Burés, Carmen Moya de Matés, Carmina González de Armas.
Muchas las señoritas.
Que citaré.
La linda Carmina Goicoechea, Carmela González Rodríguez, querida tía del Cronista; Carmen Fontrodona, Carmen Sánchez Toranzo, María del Carmen Grass, Carmen Sáez, Carmela Alvarez, Carmela Urgell, Carmelina Ruabado, Carmelina Reyes, Carmita Bianchi, Carmen Solís, Carmen Blanco, la gentil María del Carmen Castaño, hoy la esposa del atento amigo señor Gabino Nieto y su linda hija Carmucha; Carmina Finalé, Carmita Castro, Carmelina Luria, Carmita Debien Caparó, María del Carmen Sáenz, Carmen López, Carmen Leal, Carmen Lajoriétere, Carmita Flores, la encantadora Carmelina León, la preciosa Carmita Iglesias Vasallo, fresco botón de rosa; Carmita Collazo, Carmita Lezaurri, Carmen Pagés, María del Carmen Veliz, Carmita Menduña, Carmita Balanzategui, Carmelina Pérez, Carmen Llen Luis, Carmen Portela, Carmen Alvarez, Liaño, Carmita Iglesias González, precioso botón de rosa; Carmita Terube Toca Fuente, la graciosa "Quetica", Carmita Pis Martínez.
A todas saludo.
Así como a las que olvido.

Los esposos Iturrioz-Méndez

En Cárdenas de nuevo.
El distinguido matrimonio.
Desde el miércoles se hallan otra vez en su confortable residencia de Varadero los felices esposos señora Ofelia Méndez de Iturrioz, interesante dama y el señor José Fermín Iturrioz, Director de la poderosa industria local de José Arechabala, S. A.
Vinieron en el "Oriente".
Procedentes de New York.
Por playas americanas en viaje de negocios y de placer pasaron varias semanas esos esposos que tanto se quiere en esta sociedad, de la que son destacadas figuras.
Reciban mi bienvenida.
Cariñosa y cordial.

El Rotary Club de Cárdenas

Tuvo sesión el miércoles.
Que fué animada.
Almuerzo-sesión en el cual se despedía a su Presidente el doctor Roberto L. Wharton, que va a pasar una corta temporada de paseo al norte.
Hablaré de ese almuerzo.
En próximas "Cardenenses".

Francisco González Bacallao

LA COMISION DEL SERVICIO CIVIL HA PRORROGADO LA FECHA DE LOS EXAMENES

La Comisión del Servicio Civil, en sesión celebrada el día 14 del actual, accediendo a la petición formulada por distintos funcionarios y empleados de la Administración Pública, acordó prorrogar por un mes más el inicio de los exámenes que para cargos meramente administrativos ha convocado, acordándose comenzarlos en la ciudad de la Habana, el día 15 de septiembre del corriente año; y para la mejor organización de dichos exámenes ha acordado que la convocatoria hecha para la provincia de Pinar del Río, se entienda hecha para el día 15 de octubre; la de Matanzas, para el día 15 de noviembre; la de Santa Clara, para el día 15 de diciembre; la de Camagüey, para el día 15 de enero de 1938, y la de Oriente, para el día 15 de febrero de 1938; debiendo los interesados presentar las solicitudes con 20 días de antelación a la fecha señalada para cada examen.

HABANERAS

LA MODA ACTUAL

MODELO DE TALLES GRANDES

Este gracioso modelo que es tan fresco como luce, aún en los días más calurosos será imprescindible. La línea del cuello redonda, y la blusa estrecha que se extiende hasta terminar en unas mangas cortas estilo capa, le hacen un traje muy cómodo. Sin puños apretados, sin costuras que virar, y sin cuello que abulte o de peso, etc. Las mujeres que tengan que confrontar el problema de la figura, especialmente, prefieren las sencillez y por esto quedarán encantadas con este modelo que reune confort y sencillez. Lo sé paños de la falda tienen un ligero vuelo que se extiende hasta la costura del borde.

Para gozar de los beneficios de este modelo en los tiempos de calor, confecciónese en muselina suiza de motas, voile claro, percal, o cotonía.

SILUETAS MODERNAS

Ya puede decirse que las grasas superfluas se han eliminado con el prodigioso producto Gelee Mitza que diferente a todo lo que existe hasta hoy, ofrece maravillosos resultados.

Esta composición lograda después de admirables y difíciles estudios realizados en laboratorios de alta reputación por científicos especializados, va llevando a las personas gruesas, a la verdadera perfección.

Esta loción, se emplea de una manera muy sencilla siendo el modo más eficaz la aplicación por medio del masage recomendando para ello a las Hermanas Martín Salas que lo ejecutan a la perfección.

Pídase informes por el teléfono I-3867 donde se le darán al momento.

VESTIDO JUVENIL

Aquí tenemos un modelo con varios detalles muy de moda, presagios para el otoño, que dejará complacida a la persona de gusto más exigente. El corpiño alto le le da énfasis a la silueta, y la cintura de estilo tan juvenil y el cuello en forma de V y bien terminado son detalles que se verán mucho en el próximo otoño. Las mangas cortas abullonadas les dan una apariencia de anchura a los hombres, que son uno de los estilos favoritos en esta temporada.

Confecciónese en hilo, gingham, piel de ángel, o shantung y quedará cómodo y elegante.

SOMBREROS DE VERANO

Cuanto más vemos las modas para primavera más nos convencemos de su belleza afirmando que han de favorecer mucho y comprendemos el esfuerzo que se ha hecho para acentuar todo lo que es femenino y fino, Esto es tan verdad en cuanto a los vestidos como los sombreros. La moda presente es como debe ser para verano, llena de fantasía. No ha de tomarse demasiado en serio y decididamente nos ha de poner de buen humor. Con los sombreros tanto más sencillos se permite que la vista se extravíe, buscando algo de seriedad que llame la atención. No hay regla fija en lo que se ve. Los sombreros pueden ser muy pequeños o muy grandes. Un gran porcentaje se adornan con velo, pero este se usa más bien como adorno y no para cubrir la cara, porque los sombreros han de ser más bien caprichosos que convencionales.

Gran parte de ellos carecen de copa quedando el cabello completamente descubierto o cubierto solo con una bufanda o con flores; esta es una idea para la que le gusta variar a menudo los sombreros sin gastar mucho, se puede comprar un sombrero bueno sin copa y una colección de pañolones según el color de los trajes. El pañuelo o bufanda pasa por dos ojales a los lados del ala siendo lo bastante grande para cubrir la cabeza.

Aprovechemos la oportunidad que ofrece en la conocida casa de Baranda y Rego, de San Rafael 5, para obtener uno de los bellos modelos que presentan en estos estilos, los que, por motivos de estar muy adelantada la estación los venden a precios muy rebajados, constituyendo una gran economía.

EN EL DIA DE HOY

Nuestra Señora del Carmen. El santo del día.

Muchas son las personas que celebran su fiesta onomástica en la fecha de hoy y a muchas también tenemos que saludar, acompañando esa felicitación de un presente fino y práctico.

Ninguno es más oportuno en el momento que una elegante caja de bombones de las que recibe de **Maillard, Cadbury** y otras marcas renombradas la conocida casa **El Moderno Cubano** que, unida a la **Casa Potín** en O-Reilly 37, reúne en sus inmejorables artículos los más a propósito para regalos.

NOTAS DE PARIS

Hoy en día no es una desgracia llegar a los cuarenta, es magnífico—tanto en años como en medidas, porque hoy en día las modas para las de esa edad tienen grandes atractivos. Muchas de las que han pasado el dintel de los cuarenta se hallan en el borde de una nueva existencia llena de atractivos y de actividad. Infiidad de mujeres esperan llegar a los cuarenta o mas para entonces empezar una carrera de negocios y emprender otras actividads que solo vienen a ser posibles al allegarse sus obligaciones caseras.

Surge una nueva libertad a los cuarenta, que las mujeres pueden gozar a causa de la ecuanimidad que la experiencia les da. La ama de casa por regla general es, a su manera un ejecutivo acostumbrado a dominar la familia y manejar su casa con un presupuesto fijo. Por eso es posible que ella a los cuarenta se aventure a empezar un negocio con la seguridad en si misma, al alcanzar lo que suelen llamar edad mediana un período en la vida que ya no oculta los terrores de otros tiempos. Ahora llegamos al punto de llevar los cuarenta años con chic, lo que simplemente significa, con buen gusto. Por cierto que esto requiere reflexión porque la mujer que encanece y cuya cintura tiende a expansionar no puede ponerse cualquier cosa como hacia a los diez y ocho. Ha de estudiar su tipo (de sobra ha tenido tiempo para ello) y aprovechar sus puntos buenos disimulando los malos.

Es una lección difícil de aprender que los colores que le vienen bien a los veinte años no van bien con el pelo y cutis de una mujer de cuarenta, y conste que a menudo una mujer con pelo como puede llevar mayor variedad de colores que una jovencita pero esto lo ha de hacer con gran discreción. El rojo-vino, toda la gama de azules y lilas hasta el morado oscuro la favorecerán nueve veces entre diez. La madre ha de tener mayor cuidado en el arreglo de su persona que la hija, en cuanto a las apariencias exteriores.

CERA MAGICA DE BELLEZA

Algunas personas se sienten desgraciadas por etener un cutis manchado de pecas, paño o cualquier marca que dejan algunos granitos.

Recomendamos por conocer curas maravillosas, la Cera Aseptine, de **Tokalón** que se aplica conveniente mente como dice el prospecto y con la constancia que se deben usar esos productos, ofrecerá magníficos resultados.

La obra de la Cera Aseptine es hacer cambiar por completo la piel en partículas imperceptibles, dejando en el lugar de la manchada un cutis de rosa.

DEL AYER

¡Qué triste y complicada nuestra historia!
Fué un átomo fugaz; amor de un día,
fementida pasión, hipocresía;
reveses de una vida transitoria.

Yo te dí, con placer, toda mi gloria;
las nimiedades de mi fantasía,
y tú, en cambio, tus besos, vida mía,
para hacer más completa mi victoria.

Pero el tiempo borró nuestro pasado
y ya tú, como un ser inanimado,
nada sientes; ni gozas ni padeces,
ni te ocupas del labio que te nombra;
y es tan honda tu pena, que pareces
¡una visión que vaga entre la sombra!...

Nemesio Carcassés Pérez

Matanzas, junio de 1937.—

VIBOREÑAS

Nuestra Señora del Carmen

Celebran hoy sus días las siguientes señoras:

Preferentemente es dedicado mi más expresivo saludo a la distinguida dama Carmelita Soto joven esposa del servicial y muy querido amigo el talentoso letrado doctor Antonio Martínez y Pérez Abreu, y bien saben que es mi saludo tan sincero como expresivo.

La distinguida y joven señora María del Carmen del Río, muy amada hija de mi buen amigo don Juan del Río.

La apreciable señora Carmen Posse, hermana del buen compañero Ramiro Posse, y mamá de la linda figulina Elena Arechavala.

La estimada señora Carmen López viuda de Dominguez, y su gentil heredera la señorita Carmita Dominguez López.

La joven y distinguida señora Carmelina Martín, esposa del caro amigo doctor Juan Manuel Pereira.

La joven señora, muy apreciable amiga, Carmelina Cajette de Corral, que será objeto de muchas expresivas demostraciones de afecto de sus relaciones sociales.

La señora Carmen del Castillo, esposa del ex-compañero señor Julio César Rodriguez, y su bella hija la señorita Carmen Luisa, de temporada en la playa de Baracoa.

Carmela Sánchez viuda de Montañez, Carmita Ricar de Guerra, Carmen Radillo viuda de Cancio Bello, Carmen Mesa de Martínez, Carmen Zarza de Blanco, Carmen María Ramos de Castro.

La joven y bella señora María del Carmen Novás, amada esposa del servicial amigo Tony Rivera.

La interesante dama Carmita Navas.

Carmela López del Castillo de Iribarren.

La distinguida y bondadosa dama Carmen Ordóñez, esposa del estimado doctor Adolfo Raphel.

Su sobrina la distinguida y bella dama Carmelina Llansó, amada esposa del querido tocayo Urbano del Real.

La distinguida señora Carmen Fernández de Velazco de García Pereda.

Las jóvenes señoras Carmela Gay de San Pelayo, Carmita Verdasco de Conill, Carmita Muñiz de Hernández, Carmen Crisóstomo de Cartas, Carmelina González de Cueto, Carmen Vallé de González Moré, Carmelina Mallo de Muñoz, Carmelina Barba de Lancís, Carmela Saladrigas de Obregón.

Un expresivo saludo dedico a la joven señora Carmela Suárez de Colón.

La joven y muy bella dama Carmita Fernández de Alvarez.

La respetable dama Carmen Sicardó viuda de Borsteen.

Carmen Escalera de Chacón, Carmen Mendoza de Sáenz, Carmen Estrada de Fernández, Carmen de Juan de González, Carmen Requejo de Pérez, Carmen González de la Fé, Carmen González de Torres, Carmela Pérez Arite de Cuevas, Carmen Armenteros de Zorrilla, Carmelita Sarmiento de Ramos, Carmen Verdes de Marrero, Carmen B. Duatto de Dauri, Carmen Gómez de Fernández.

La joven y estimada dama Carmen Tizzoni de Hernández Clavijo, «Nena» en el afecto familiar y de sus íntimas amistades.

Carmen Agusti de Rodríguez, Carmen Rodríguez de Trevín, Carmen Crespo de Louro, Carmen Sierra de Martín, Carmen González de Marichal, Carmelina Rivero de Pardo, María del Carmen March de Baró.

Carmelina González, bella y joven esposa del estimado convecino «Pancho» Rivero.

También es extensa la relación de señoritas:

La linda y expresiva rubia Carmita Cortaza y Ulloa, una figulina de las más delicada belleza.

La distinguida señorita Carmelina Cabrera y Armenteros.

Carmelina Rodríguez Capote, experta e inteligente profesora.

Una amiguita tan bella y gentil como Carmen Martínez, princesita de un dichoso hogar con su linda hermanita Lila.

Carmela Piñeiro, bella prometida del joven Ernesto Ramos Izquierdo Díaz.

La gentil figulina Carmita Val Lamelas.

Carmita Val y Galdós, vecinita de Santos Suárez, muy sugestiva.

Carmen San Andrés Roca, Carmelina Sedano Rubio, Carmelina Luis Barrena, Carmela Rodríguez Agusti, Carmen Fernández Gómez, Carmen Graciella Caballero, Carmen Suárez Casullas, Carmencita del Prado Jiménez, Carmelina Fernández Diaz, Carmencita Grau, Carmela Pérez Arias.

Carmelina Piñeiro, Carmen Camejo, Carmelina Pérez Malo, Carmelina Cicero, Carmen Salas, Carmelina Xiqués, Carmelina Luis Barrena, Carmita Raviña, «Nena» Arango, Carmela Guerra, Carmen Berenguer, Carmen Sárate, Carmen Suárez, Carmelina Mascourt, Carmen Gutiérrez, Carmita López.

La señorita Carmen Rodríguez Pérez, estimadísima amiga, hermana del Padre José Rodríguez Pérez.

Carmita Espino, Carmen Fernández Lapido, Carmelina G. Pumariega, Carmela Villalta, Carmen Lanza, Carmelina Arocha, Carmela García Rodríguez, Carmita Alemán, Carmelina Sierra, Carmen Castroverde, Carmen Caiñas, Carmelina Escudero, Carmen Rubio, Carmen Martínez Medina.

Carmita Pérez Serra, Carmen Fernández Suárez, Carmita Aedo del Río, Carmela García, María del Carmen González, Carmen Ramón, Carmita Oliva Marrero, Carmen R. Zúñiga, Carmita Cueto, Carmita Cornejo, Carmen de la Paz, Carmela Caballero, Carmita Descalzo, Cuca García Alvarez.

Mi linda ahijadita «Carmucha» Bosch y del Castillo.

Y mi bella vecinita Carmita Coalla, que hoy será pedida en matrimonio a su mamá, la respetable dama María Teresa Rodríguez de Coalla, por el estimado joven Alberto Hondares.

Presente tengo al señor Carmelo San Andrés, padre del joven Enrique, siendo también los días de su hermano Carmelo San Andrés Roca.

El doctor Carmelo Llópiz y bella hija la señorita Carmelina e hijo Carmelo.

Las omisiones han de ser inevitables, así que anticipadamente ante ellas pido me excusen, y con muchas felicidades para todos.

La Boda de Anoche

Se efectuó en la Iglesia Parroquial de Jesús del Monte, ante una numerosa concurrencia.

La novia, bella y elegante figulina Victoria Pérez González, fué objeto de sinceras celebraciones, por su regia toilette y por su ramo nupcial, en el que puso todo su arte el joven florista Enriquito Rivero, que en su casa Tosca, la predilecta también hizo y organizó el decorado del templo y de la máquina que condujo a tan admirable novia.

Ya la esperaba su prometido el cumplido joven Elpidio Cantillo, que en la Policía Nacional disfruta del aprecio de sus Jefes y de sus compañeros, por su carácter afable y cumplidor de sus deberes.

Fueron apadrinados por la señora Juana María C. viuda de Garrido, hermana del novio, y por el Teniente Vicente Pérez, hermano de Victoria.

Testigos por ella:

El Representante y querido compañero en la prensa, doctor Carlos M. Palma.

El Jefe de la Policía Nacional, Coronel José E. Pedraza.

El Comandante Juan Serra Cárdenas.

Capitán José García Montero, y los señores Alejandro Molina, Armando López, Arturo Gelaver y Oscar Guzmán.

Fueron testigos por Epidio:

El Jefe del Ejército, Coronel Fulgencio Batista.

Mi querido amigo, doctor Lucilo de la Peña, Presidente del Senado.

Doctor Fernando Sirgo, Secretario de I. Pública.

El doctor Oscar Zayas, Director de «Avance».

Doctor Gabriel de la Torre y los señores José Sánchez Arcilla, Cristóbal Díaz y Eusebio Casellas.

El templo permanecía ocupado por tan numerosa concurrencia, que parte de ella veíase en el parquecito frente al mismo.

A las incontables felicitaciones que recibieron los nuevos esposos Pérez Cantillo, unan la mía, reiterada, deseando que en su nuevo estado sea inquebrantable su felicidad.

Distinguidas viajeras

Embarcan hoy en el vapor «Pennsylvania», para regresar a su residencia en el Norte, la estimada dama Bertha Puig de Viamonte, y sus lindas hijas, las graciosas gimagüitas Ofelia y Raquel Viamonte y hermano John.

Les reitero mi más afectuoso saludo.

Carmela Guinea.

¡Al fin entregó su purisima alma al Creador tan infortunada amiga, que desde hacía algún tiempo padecia una doiencia incurable!

¡Que triste la fecha de hoy para su padre, mi apreciable amigo Eulogio Guinea y sus hermanas, a las que sincero afecto profeso, Cari, Chela y Margot, en el que la infortunada Carmela celebraba sus días!

Yo sé apreciar su intensisima pena, y les deseo la gran resignación que necesitan para soportarla.

Otra nota de duelo

La del fallecimiento de la joven señora «Conchita» Bollada, amada esposa del estimado amigo, joven Alfonso Pérez Serra, hijo de mi muy querido amigo don Avelino Pérez.

Alfonso llora la eterna desaparición de su compañera, y en estos momentos no existen frases de consuelo para su pena.

¡Reciba la sincera expresión de mi más sentida condolencia!

Enriquito Rivero

Celebró ayer sus días el inteligente joven florista, dueño de la casa Tosca, y recibió incontables demostraciones de afecto.

Le reitero la mía, con mi mayor afecto.

¡Chamborí!

Estamos ya en la víspera de la gran verbena que en honor de nuestro estimado amigo Mario Tocabens, Jefe de los Inspectores del Ayuntamiento, se celebrará mañana en 10 de Octubre número 360, local de la Asociación de los antiguos alumnos del colegio «El Infantil», que presidé el querido amigo Pepe Davis, quien personalmente háse constituído en el máximo organizador de este merecido homenaje a Mario, nuestro convecino.

Dejo para las «Viboreñas» de mañana los últimos informes de esta fiesta, que llevará legiones de figulinas admiradoras de Mario, y siempre entusiastas por todas las fiestas de «los infantiles».

Urbano del Castillo.

MENU DEL DIA

Almuerzo

Grape fruit
Huevos al plato
Carne con vegetales
Arroz blanco. Ensalada
Como en almíbar

Comida

Cantaloup
Sopa de macarrones
Croquetas mixtas
Ensalada de tomates
Cake de limón

RECETAS DE COCINA

Huevos revueltos

Se baten seis huevos añadiéndoles sal y pimienta. Se pone una sartén al fuego con una cucharada de manteca, echando en ella los huevos, revolviéndolos hasta que estén secos.

M. R. de FONTANILLS.

Un ex-soldado que mató a un chofer en 1933, fué preso

En la esquina de Amistad y Barcelona fué detenido en la mañana de ayer Manuel Pardal Gómez, natural de Güines, de 29 años de edad, carpintero y vecino del hotel «Perla», situado en San Pedro número 6, con motivo de estar reclamado por las autoridades militares y por el Juez de Instrucción de la Sección Cuarta, por la muerte del chofer Mario Ponce, hecho que tuvo lugar frente al Parque de Maceo, la noche del día 18 de septiembre de 1933.

Según aparece de las actuaciones iniciadas el día de los hechos, el acusado, que entonces prestaba sus servicios como alistado en el Ejército Constitucional, le alquiló el vehículo a Ponce, y al llegar al lugar de referencia, se suscitó una acalorada discusión entre ambos, en el curso de la cual y sin que se pudieran conocer los motivos, Pardal Gómez, haciendo funcionar el rifle de reglamento que portaba, mató de un balazo al chofer Ponce, siendo detenido y recluído en las prisiones militares de La Cabaña, de donde logró fugarse, así como del Hospital Militar, ignorándose desde entonces su paradero.

El sargento Cepero y el vigilante Luis Cuervo, de la Sección de Investigaciones, que realizaron el servicio, recordaron a los repórters el suceso trágico que costó la vida al chofer Ponce.

El detenido fué presentado ante el Juez de Instrucción de la Sección Cuarta, autoridad que ordenó su ingreso en el Vivac.

COMENZO EN MATANZAS UN IMPORTANTE JUICIO ORAL POR ASESINATO

MATANZAS, julio 15. DIARIO. Habana.—Ante el Tribunal de Urgencia, integrado por los magistrados Moré, Miranda, Taquechel y Reyes Payne, comenzó esta tarde el juicio oral contra José y Jesús Mendoza Guerra, Benito Mendoza y Antonio Monzón, por el asesinato del chino José Luck, hecho ocurrido recientemente en la vía férrea, entre los pueblos de Colón y Retamal. El fiscal interesa en sus conclusiones la pena de muerte, y los defensores la absolución por falta de pruebas. Los médicos forenses informaron al tribunal que en la autopsia llegaron a la conclusión de que el asiático Luck fué asesinado estando en cuclillas. El cónsul de China, Dr. Liu, presenció el juicio, a cuyo efecto el Tribunal le concedió permiso. El juicio fué suspendido para continuarlo el día 21.—Lovio, corresponsal.

MATANCERAS

Carmen Leonor Martínez

En sus días.

Celebra hoy su santo, en la festividad de Nuestra Señora del Carmen, la gentilísima señorita que es una de las más caracterizadas leaders de la gran sociedad yumurina.

Lo festejará espléndidamente, con una brillantísima soirée en los salones del Tennis, de cuya Institución es insustituíble Directora.

Viene desde la Habana para amenizar esa fiesta la Orquesta de los Hermanos Castro.

Y completando la serie de atractivos que la rodean, será servido a la concurrencia un magnífico buffet.

Estará el Bar abierto durante toda la noche.

Y alternando con el conjunto musical habanero, tendrá a su cargo el programa de sones y criollas piezas, la Orquesta de los Meleros.

Verbales las invitaciones que personalmente ha hecho la señorita Martínez entre sus amistades, ha querido así, imprimirle carácter íntimo al acto, que por los poderosos alicientes que ya he mencionado en anteriores párrafos, quedará catalogado, pese al modesto prisma que se trata de darle, como una de las más rumbosas fiestas que de carácter particular se ha ofrecido este año en Matanzas.

Para agasajar a la hija que es su idolatría, no han escatimado los esposos José Manuel Martínez y Dulce María García, nada que pudiera sumarle auge, preponderancia y lucimiento a esta gran fiesta de la noche de hoy.

Lleven estas líneas anticipadamente a Carmen Leonor Martínez, aristocrática flor que perfuma con la delicada y suave aroma de su luce belleza, los salones yumurinos, el homenaje de admiración, de simpatías y afectos, que en esta fecha augusta para ella, le rinde el Cronista y el amigo.

Felicidades ravisant.

Otros saludos

Para las Cármenes de nuestra sociedad.

Iniciaré la lista con el muy cumplido que envío a la gran dama Carmita Cartayá, la viuda de Silvio Silveira y Gálvez, gran prestigio de nuestra gentry y gran blasón del índice de la Yucayo.

Carmita Solaún de González, que fué nuestra Alcaldesa, hasta la que llegarán hoy, a su apartament del Hotel París, las felicitaciones de cuantos como el Cronista, supieron siempre aquilatar en ella, la excelsa bondad de su alma, su inagotable caridad, y los nobilísimos sentimientos que atesora.

Carmen Ortega viuda de Estorino y su hija Carmen Tulia, la gentil señora del doctor Triolet.

Carmen Otero viuda de Caballol, para la que tengo un saludo afectuoso.

Carmen Loredo de Silva.

Y Carmita García de Alvarez Toledo, María del Carmen Quirós de Riera, Carmen Andux viuda de Romero, Carmela Soto de Barroso, Carmela Benavides de Casals, Carmen Obregón de Salón y Carmen Romero de Peña, todas ausentes de Matanzas hoy.

Carmela Beato de Marcet, la esposa del Ingeniero Jefe de las obras de la Zona Franca, y María del Carmen Maribona de Cuní, la del Sub de Educación.

Carmen Rivas de Suárez, Carmita Lorenzo de Torrens, Carmen Pardiñas viuda de Cubillas, y María del Carmen González de Macías.

Carmen Baeza de Alfonso, a la que se recuerda siempre con tanto afecto en esta sociedad.

Carmina Dumas de Castelló, a la que no falta nunca mi saludo en este día.

Carmen Herques, la interesante señora de Bulnes.

Carmela Beato de Leiva, la gentilísima "Cuca" que se verá hoy muy agasajada.

Y Carmen Teresa Lecuona de Giscard, rutilante belleza matancera.

María del Carmen Alvarez de Vallejo y su hija Carmen María, a las que deseo todo género de venturas.

Carmen Pérez la señora del Teniente Dávalos.

Una dama joven, bella, distinguidísima que brilla en los salones yumurinos, que frecuenta tanto, junto a su hermana, la gentil señora de Quirós. Me refiero a Carmen Gorris de Caraballo, a la que mando un cumplido saludo.

Carmen Gómez, la señora del comandante Pedro Norat, a quien me ligan estrechos lazos de amistad y afecto.

Un saludo mandaré hasta las indómitas regiones orientales: es para Carmen Viera, la señora de Cuadra.

Carmen Pardiñas viuda de Casado, y Carmita Blanco de García Amechazurra.

Carmita Cabarrocas de Suárez Bermúdez.

Y Veneranda Sánchez, la bellísima esposa del doctor Jesús López Luis, que no recibe hoy, porque festejará el próximo día veinte y tres, sus cinco años de casada.

Vaya también en párrafo aparte mi saludo para Carmen Nieto, la gran escritora cubana, a la que estoy vinculado por una amistad antigua, estrecha, invariable.

Otro saludo tendré aquí, para Carmelina Guzmán de Alfonso, que militó en la Crónica social habanera, llevando a ella el prestigio de su gran nombre, y el aporte de su talento, su belleza y su distinción.

Carmela Espinosa, Carmen Montcholí, Carmen [illegible]quirre, Carmen [illegible], Carmen Castro, Carmen Estévez y Carmen [illegible] Bango.

La doctora Carmita Urréchaga, uno de los más intrínsecos valores de la juventud matancera.

Carmen Luisa Amézaga, señorita que brilla en rango de distinción y elegancia en nuestros salones.

Carmen del Valle.

Carmelina Saavedra, para la que tengo un saludo cariñoso.

Carmela Díaz Pardo, de gran casa de la Yucayo, de ilustre estirpe yumurina, de abolengo y cuna de muy alta prosapia matancera.

Carmita Moro y Carmita Zapico, dos gentiles mademoiselles.

Y ya por último María del Carmen Begueristaín y Rivero, fragante flor de nuestro invernadero.

Tengan todas un feliz día.

La procesión de esta tarde

Algo sin precedente.

Por la novedad que entraña ese paseo marítimo de que va a hacerse objeto hoy a la puesta del sol, a la imagen de la Virgen del Carmen, reina en toda la población, un interés, y un entusiasmo, que bien pudiéramos calificar de desusado, sin temor a pecar de exagerados.

El Reverendo Padre José Luis de Santa Teresa que con Fernando Artamendi, concibieron esta idea en la que han tenido tan gentil cooperación de toda la población, pueden sentirse satisfechos, porque nunca acto religioso alguno, alcanzará la popularidad y las simpatías de este de que aquí tratamos.

Para acompañar a la imagen de la Virgen del Carmelo, en su peregrinación por nuestra bahía, se han alistado todas las embarcaciones matanceras y para admirar desde tierra, desde el litoral de la Playa y desde el de Versalles, las dos márgenes de nuestra rada, son infinitas las familias que concurrirán a las calles de Laborde y de Pedro Betancourt.

Las Camareras de la Virgen, señoritas Eulalia Núñez, Ana Josefa Valdés y Cuca Alonso han cooperado en la organización de la procesión brillantemente.

Ofrenda de ellas es la preciosa estrella, que lucirá en su frontis el lanchón donde paseará por las aguas de la rada yumurina, la sagrada imagen.

La procesión saldrá de la Iglesia Carmelitana dirigiéndose al muelle real, para pasar a bordo, desembarcando después por allí mismo y retornar al templo de la calle de Maceo.

Todos los Párrocos matanceros han sido invitados a esta procesión, y las Congregaciones religiosas tienen prometida su asistencia en pleno.

La Banda de Música del Municipio cedida galantemente por el Alcalde César Casas dará realce a la procesión.

En el París

La comida del viernes.

Con extraordinaria brillantez ha dejado abierto su período presidencial en el Rotary Club de Matanzas, el doctor Mario Jordán, que ofreció una fiesta en los hermosos salones del hotel de Zabala, que será inolvidable para cuantos a ella asistieron.

Recibía ese día el doctor Jordán, de manos de Evaristo Cotilla, la presidencia del Club, y haciendo un alarde de cuanto está dispuesto a hacer, y de los grandes entusiasmos que lo animan para vestir el cargo se organizó una dinner-dance, que rompe todos los records, en actos de esa índole, en el historial de la rueda dentada, en esta población.

Contratada para amenizar esa comida la Orquesta de Rafael Somavilla, ofreció un programa que se inició al ocupar sus puestos en la mesa, los comensales, y no terminó hasta pasadas las tres de la madrugada.

Sentábase en la presidencia de la gran table en forma de U que quedó dispuesta en el salón beig y oro de la casa de la viudita de Parra, el doctor Jordán, al que rodeaban el Gobernador de la Provincia, doctor Lorenzo Delgado, el Jefe Militar del Distrito, comandante Domingo Pérez Arocha, el Alcalde Municipal señor César Casas y su bella esposa Tulita Gómez, y el Presiente saliente Evaristo Cotilla.

Tenía allí su puesto también la señora del doctor Jordán.

Y se acomodaban en los otros sitios, figuras del prestigio social del doctor Miguel A. Beato y su esposa María Dolores Núñez, el Juez doctor Arturo Ramírez Cruz y su interesante compañera Noeli Bennet, que deleitó a la concurrencia con bellísimos trozos de música clásica, el doctor César Forest, factor importantísimo en la organización de esta fiesta y su elegante y distinguida esposa Ana Luisa Betancourt, el ex-Gobernador del Rotary doctor Mario Dihigo y su señora Antonia Garrigó con sus bellísimas hijas Nené y Cotica, Ricardo Linares y Clarita Gómez, Narciso Iturralde y Estrella Díaz, Arturo Rodríguez y señora, y Duarte y señora.

Dos encantadoras jovencitas resaltaban en aquella mesa, por su fragante belleza, por su elegancia y chic: Yolanda Puñals y Conchitica Sánchez Junco.

José Viol, representando a los rotarios habaneros, tenía su puesto en la mesa.

Enrique Cruel, de Cárdenas.

Una nutrida representacin del Club de Jovellanos.

Y estos distinguidos matrimonios: Carlos Pérez Jorge y Rossy Heydrich, Lito López y Sofía Pailot, Lorenzo Haza y Nena Berryde, Tony Fraíchner y Laura Mechoso, Fermín Alvarez y señora, José R. González y señora.

Los señores Esquerré y Rohaday.

Y la interesante pareja que forman Laureano Alvarez y Nena Cosío.

Vino desde Cárdenas para asistir a la comida el compañero Paquito González Bacallao, el autor de las leídas "Cardenenses" que es a su yez Director de esa revista que tanto prestigia a la Perla del Norte "Cárdenas Social".

Representaba al DIARIO DE LA MARINA en esa comida el compañero Alberto Lovio.

Y Bernardo Rodríguez a "El Imparcial".

Un menú exquisito que abría un delicioso Puré Saintgermain, con unas sabrosas croquetas de mariscos y un pollo parisiense que hacía honor a esas cocinas del París, se completaba con un puding diplomático como postre.

Las dos cervezas famosas de Cuba, "Tropical" y "Polar" rociaron la carta, que tantos elogios valió al Maitre del París, nuestro querido amigo Rogelio Geerken.

Números de canto y piano, a cargo de las señoras Salido, y Ramírez Cruz, mantuvieron a la concurrencia selectísima y numerosa que se dió cita en el Hotel de la Calzada de Tirry, en animación y alegría que no decayó un instante.

Se bailaba entre plato y plato.

Y aprés diner, abierto el bar del Hotel servía a la concurrencia los más deliciosos caldos.

Prometí mi asistencia a esa comida, pero como hoy de mi persona dispone más que yo mismo, mi médico, el doctor Antonio J. Font Tió, a sus mandatos me vi ausente de ella y alejado de aquel marco de tan intenso júbilo.

Un otro asistente a ese diner dance, mencionaré antes de cerrar esta reseña: Félix U. Casas, el Director de 'El Imparcial', que compartió la noche entre la fiesta del París y el port

DAN POR FRACASADA LA LEY AZUCARERA, A MENOS QUE TRANSIJAN LOS REMOLACHEROS Y REFINADORE

BOLSA DE LA HABANA

COTIZACIONES AL CIERRE AYER

COTIZACION OFICIAL

Bonos y Obligaciones

	Comp.	Vend.
República de Cuba:		
Speyer, 1904	103½	107
Deuda Int, 1905	97¾	100
Cuatro y medio, 1909	101	104
Morgan, 1914	105½	108
Morgan, cinco y medio 1923, Ex	103¼	104
O Públicas, 5 y medio 1945	67	67⅞
Obligs Oro, 9 cupones	55	80
Obligs Oro, 7 cupones	48½	55
Obligs Oro, 4 cupones	47½	48
Azúcar, 5½, 1940	100¼	—
Rep Cuba, Morgan (Seriados) 5½% — 1927:		
J Vence 1 julio, 1937	00	105
Ayunt Hab 1ra Hipt	94	—
Ayunt Hab 2da Hipt	94	110
Centro Asturiano	48	—
B Territorial, Serie B	34	55
Cervecera	55	—
Cervecera Oblig no hip	13¼	17
Gas	111¼	121
Hav Elec (Consol)	30¼	31
Hav Electric, Debentures Obligs no hipt	3	4
Edificio La Metropolitana, S A	20	—
Mercados de Abasto y Consumo 1ra Hipt	68	—
Nueva Fábrica de Hielo	104½	—
Papelera Serie B	92	—
Teléfonos	88	—
Unidos	15	—

ACCIONES

	Comp.	Vend.
Banco Territorial	8	—
B Territorial (Benef)	¼	—
Cervecera	26	—
Fec C Consolidados de Cuba, P	5¾	—
Cuba. R R	10½	—
Fibras y Jarcia	45	—
Hav Elec Utilities Com, P 6 por 100	42	44⅞
Hav Elec Utilities Com, P 5 por 100	10½	17
Hav Elec Railway Com, preferidas	1½	5
Hav Elec Railway Com, comunes	¼	1
Jarcia, P	60	100
Jarcia, C	15	—
Licorera de Cuba	2	6
Naviera, P	12	—
Naviera, C	2	—
Nueva Fábrica de Hielo	140	—
Nueva Fábrica de Hielo, Beneficiarias	56	70
Pesca, P	23	—
Teléfono, P	42½	55
Teléfono, C	15	—
Unidos	2¼	4
Unión Oil	1½	3¼

COTIZACION A TERMINO

Ayer, a las 3.30 p. m.

Entregas: días 15 y último de mes

Bonos y Obligaciones

	Comp.	Vend.
República de Cuba:		
Speyer, 5 por ciento	103	107
Deuda Interior	98¼	99
Speyer, 4 y medio por ciento	101	—
Morgan, 5 por 100	105½	109
Morgan, 5 y medio por ciento. Ex	103½	104¾
O Públicas, 1945	67⅞	68
Obligs Oro, 9 cupones	54½	70
Obligs Oro, 7 cupones	49¼	52
Obligs Oro, 4 cupones	48½	50
Azúcar	100	105
Julio 1937, J Morgan	100¼	105
Ayuntamiento, 1a	94	110
Ayuntamiento, 2a	94	110
Centro Asturiano	53	—
Cervecera Internacional	57	—
Cervecera Internacional, Obligs no hipt	14	17
Gas y Electricidad	110	120
Hav Elec Railway Co	30¼	31⅛
Hav Electric Ry Comp, Obligs no hipt	3	4
Nueva Fábrica de Hielo	104½	—
Pap Cubana, Serie B	95	—
Cuban Telephone Co	87	—
Unidos	14	—

ACCIONES

	Comp.	Vend.
Cervecera Internacional	28	—
F C Consolidados, P	6⅛	—
Cuba Railroad, P	11	—
H E Utilities, Prefs	42¼	43⅞
H E Utilities, Pretes	10¾	17
Hav Elec Ry Co, P	2	5
Jarcia, P	70	100
Jarcia, C	13	20
Licorera de Cuba	2	—
Naviera, P	10	—
Naviera, C	2	—
Nueva Fábrica de Hielo	145	300
Nueva Fábrica de Hielo, Beneficiarias	56	66
Teléfonos, P	45½	55
Ferrocarriles Unidos	2⅝	4
Unión Oil Co	1½	3¼

«COTIZACION LIBRE»

Bonos y Obligaciones

	Comp.	Vend.
Inter Tel Convert, 4 y medio por ciento	—	—
Inter Tel, 5 por ciento, 1955	—	—
Cuba Tel Co, 7 y medio por ciento	101	—
Cuba. R R, 5 por ciento, 1952	46	—
Cuba. RR. 7 y medio por ciento, 1936	56	—
Norte de Cuba, 5 y medio por ciento, 1942	42	—
Manatí Sugar, 5 y medio, 1942	60	—
Vertientes Sugar, 7 por ciento, 1942	82	—
C Gallego, 6 por ciento, 1975	50	—
Ved Tennis, 3 por 100, 1949	5	15
Fro Arte Musical, 7 por ciento	35	75
Casino Español, 6 por ciento	70	100

ACCIONES

	Comp.	Vend.
Inter Telp and Tel	11½	13½
Cía Cubana de Electricidad, P, $6.00	18	28
Cuban American Sugar, preferidas	105	—
Cuban American Sugar, comunes	9	—
Cuba Company, C	1½	—
Nueva Papelera Cubana	60	—
Cía Litográfica, P	—	—
Auxiliar Marítima, P	6	10
Seguros La Comercial	80	—
Seguros El Comercio	110	—
Central Violeta	13	—
Guantánamo, C	2½	—

LOS CUEROS EN LA ISLA

Precios que rigen:

	Libra
Habana	$ 0.10
Pinar del Río	0.09
Matanzas	0.09
Camagüey, de 10 a	0.11
Oriente, frescos	0.07

MERCADO DE ALGODON

Cierre ayer en New York:

Julio	12.08
Octubre	12.10
Diciembre	12.05
Enero	12.06
Marzo	12.08
Mayo	12.11

MERCADO DE GOMA

Cierre ayer en New York:

Septiembre	19.26
Diciembre	19.40
Marzo	19.52

MERCADO DE SEDA

Cierre ayer en New York:

Julio	192
Septiembre	—
Diciembre	189½

EL ORO Y LA PLATA

Cotizaciones ayer en la Bolsa de la Habana:

Plata contra billete americano	98 15/16 99 1/16
Oro acuñado contra billete americano	150

SE REUNEN LOS SECRETARIOS DE CORPORACIONES

Tiene por objeto esa junta demostrar su gratitud por la designación de dos reporters

Firmada por los señores Alfredo O Ceberio y Roberto de Guardiola, Secretarios, respectivamente de la Asociación Nacional de Industriales de Cuba y de la Asociación de Comerciantes de la Habana, ha sido dirigida la comunicación siguiente a los demás Secretarios de las Corporaciones económicas:

«Querido compañero: Los señores Isidro A. Medero y Guillermo Pérez Lavielle, que como reporteros mercantiles han venido manteniendo, durante más de quince años, un contacto diario con las corporaciones económicas, han sido nombrados para desempeñar en la Secretaría de Comercio los cargos de Secretario de la Junta Nacional de Comercio y Director de la «Revista de Comercio», respectivamente.

«Las corporaciones económicas, sin excepción alguna, tienen que recibir con la mayor satisfacción estos nombramientos, porque todas estas entidades han recibido también, en una u otra forma, los importantes beneficios producidos por la labor que durante tanto tiempo han realizado los señores mencionados en favor de los intereses que estas asociaciones representan».

«Como Secretario de esa corporación usted conoce, tanto como nosotros, el valor de la cooperación que los reporteros nos están prestando siempre y la influencia que las informaciones periodísticas tienen en nuestras actividades, ya que a ellos se ha debido, en muchas ocasiones, el éxito de nuestros trabajos».

«Si el Señor Presidente de la República y el Secretario de Comercio, han reconocido la capacidad de los señores Mederos y Pérez Lavielle, llevándolos a cargos técnicos que requieren, precisamente, los conocimientos que ambos periodistas poseen sobre las actividades económicas, las corporaciones económicas deben reconocer y declarar, asimismo, que estos nombramientos han sido acogidos con verdadero agrado, no sólo porque con ellos se premia una labor muchísimo más anónima y siempre valiosa, sino también porque los favorecidos figuran entre nuestros más eficaces colaboradores».

«Para tratar de la forma en que deberán exteriorizarse estos sentimientos, rogamos a usted que se digne asistir a la reunión de Secretarios de corporaciones, que se celebrará el martes próximo, a las tres de la tarde, en la Asociación de Comerciantes de la Habana, anticipándole nuestra gratitud por la buena atención que este ruego merezca».

«Nos ofrecemos de usted entretanto, muy sinceramente, (F) Alfredo O. Cebeiro, Secretario. (F). Roberto de Guardiola, Secretario».

Bonos de Cuba

Cierre ayer en New York:

	Comp.	Vend
Speyer, 5%	101⅛	—
Speyer, 4½%	100	100¾
Morgan, 5%	102⅝	104½
Morgan, 5½%	102¾	—
Obras Públicas	66½	67
Cuba Railroad, 5%	50¼	50¾
Cuba Railroad, 7½%	60¼	62
Cuba Northen, 5½%	47¾	49
Manatí Sugar, 7½%	62½	69
Inte. Tel. & Tel. 4½%	90⅛	91¾

MERCADO DE PIELES

Cierre ayer en New York:

Septiembre	16.92
Diciembre	17.34
Marzo	17.70
Junio	18.01

APRECIACION DEL MERCADO DE AZUCAR

JULIO 15 DE 1937

	ANT.	HOY
COSTO Y FLETE		
Pronto embarque a Estados Unidos	2.52	2.52
Flete desde la Costa Norte	0.20	0.20
LIBRE A BORDO. PAGO INMEDIATO		
EE. UU., cuota libre	2.35	2.34
EE. UU., cuota retenida	2.05	2.03
Cuota mundial	1.19	1.17½
Cuota local, ex almacén	1.05	1.04
Todas las cuotas	1.87	1.85½
Cuota de colonos Alm. después de pagados impuestos	$5.78	$5.73

(Esta apreciación es de Luis Mendoza y Cía).

COTIZACIONES DE LA BOLSA DE AZUCAR DE NEW YORK

NUEVA YORK, junio 15. (Por el hilo directo de Luis Mendoza y Cía.)

CONTRATO NUMERO 3

Anterior.	Meses.	Abre.	Máximo.	Mínimo.	Cierre.
2.47	Julio	2.47	2.47	2.47	2.46
2.48	Septiembre	2.49	2.49	2.47	2.46
2.47	Noviembre	....	....	.....	2.46
2.46	Diciembre	....	....	....	2.45
2.34	Enero	2.34	2.33	2.32	2.31
2.36	Marzo	2.35	2.34	2.33	2.32
2.38	Mayo	2.37	2.36	2.35	2.35

CONTRATO NUM. 4.—1937

Anterior.	Meses.	Abre.	Máximo.	Mínimo.	Cierre.
....	Julio	....	....	....	....
123	Septiembre	123	123	121	121
....	Noviembre	....	....	....	....
....	Diciembre	....	....	....	....
1938.					
134	Enero	....	....	....	....
....	Febrero	....	....	....	....
132½	Marzo	133	133	131	130½
134½	Mayo	135	135	133	133½
137½	Julio	138	138	136	136
139½	Septiembre	139½	139	138½	138½

The London Surety Company Inc.

«COMPAÑIA DE FIANZAS EN GENERAL»

CON GARANTIA EN BONOS DE LA REPUBLICA

OBRAPIA 34. Bajos. ENTRE CUBA Y AGUIAR HABANA.—CUBA

Telégrafo: LONDON TELEFONO M-2740

Cotizaciones

NUEVA YORK, Julio 15.—(A.P.)—Cotizaciones al cierre de la Bolsa de Nueva York.

Bonos: $6.687,000

Acciones: 737,060

COTIZACION DE LA PESETA

La peseta española se cotizó ayer, al cierre del mercado local, a razón de 15.62 por dólar.

COTIZACION DEL FRANCO

El franco francés se cotizó ayer en el mercado local, a razón de 25.64 por dólar.

COTIZACION DE LA LIBRA.

La libra esterlina se cotizó ayer, al cierre del mercado local, a $4.97.

GODOY-SAYÁN

SEGUROS Y FIANZAS

(INSURANCE AND BONDING)

TELEFONOS: M-9866 M-9867

AGUIAR 77 HABANA, CUBA

ACCIONES DE LOS BANCOS

Cierre ayer en New York:

Guaranty Trust	325
New York Trust	134½
Chase Nat Bank	53⅛
National City Bank	47⅝
Public	44
Manufacturers Trust	54⅝
Irving Trust	15⅝
Corn Exchange	63¾
Chemical	63¾
Bankers Trust	68¼
First National of N. Y.	2.220
Manhattan	33¾
Hannover	127
First Nat. Boston	51
First Boston Corp.	26¼
Royal Bank of Canada	200

LA LONJA DEL COMERCIO PIDE SEA ANULADO EL AUMENTO QUE ESTABLECE EL DECRETO 1,891

El impuesto es sobre la industria del transporte que usa gomas macizas. Alegan que no pueden resistirse gravamen, y por tanto, mermaría la recaudación perjudicando al Fisco

Con fecha de ayer, quince de los corrientes, la Lonja del Comercio de la Habana dirigió al Honorable Presidente de la República el escrito siguiente:

Honorable señor: la Lonja del Comercio de la Habana, fiel a sus principios y por la cooperación decidida que en todos los momentos ha prestado a la solución de los problemas de interés público, dadas las importantes clases que representa, viene hoy a molestar su atención para pedirle:

«Deje sin efecto el aumento establecido por el decreto No. 1891 al impuesto sobre la industria del transporte que use gomas macizas».

Las razones de esta petición son las siguientes:

1o.—Porque mermaría la recaudación, con perjuicio para el fisco, pues dicha industria, poco consistente, no marcaría sino un número limitado de sus vehículos.

2o.—Porque se ocasionaría un daño irreparable a los propietarios de los mismos ya que muchos de dichos vehículos son inadaptables a las gomas pneumáticas; y con perjuicio del erario público lesionaría un capital cubano llevando a la ruina a los que actualmente lo poseen.

3o.—Porque necesariamente numeroso comercio saldría muy perjudicado al dificultársele o mermársele un medio de transporte que le es indispensable en el mercado local para abastecerse de productos del país cerca de los cosecheros del interior y cerca de las industrias; también para abastecerse de productos de fuera acudiendo a los muelles a cargarlos; y asimismo para llevarlos a su clientela dentro de la plaza y a las restantes del territorio nacional, a muchas de las cuales no hay otra vía aprovechable que la del transporte terrestre por carreteras y caminos.

Este parecer se emite, según nuestra costumbre, después de un meditado estudio, y de haberse valido para ello de especializados en la materia, razones que le dan una mayor fuerza.

Por todo lo expuesto Honorable señor Presidente a usted suplicamos se sirva dejar sin efecto el aumento de impuesto establecido por el decreto 1891 sobre la Industria del Transporte que use gomas macizas: ello es de justicia y de conveniencia a los intereses generales. Habana 15 de julio de 1937. Respetuosamente, LONJA DE COMERCIO DE LA HABANA. **Laureano Solís**, presidente por sustitución».

VALORES

Al mediodía de ayer se recibió en la Bolsa de la Habana la información siguiente:

«En la reunión celebrada esta mañana entre la Comisión oficial de la Deuda de Obras Públicas y los representantes de los bonistas, se propuso elevar del tres y medio al cuatro por ciento el interés de la nueva emisión de bonos que hay en en proyecto. Con arreglo a los planes actuales, la nueva emisión sería $85.000.000, amortizable después de los cinco primeros años, mediante la compra de bonos en el mercado libre. La Comisión propuso también cancelar los intereses pendientes de pago de los actuales bonos de Obras Públicas. Los tenedores cubanos de estos bonos dieron a entender, que aceptarían un interés de un cuatro y medio por ciento; existiendo la creencia de que si el Comité Protector de los bonistas extranjeros representados por Dana Munroe lo aceptara también, no habría dificultad en obtener la aprobación de la Comisión oficial de la Deuda de Obras Públicas.»

Eso mismo lo dió la casa de Mendoza en su Boletín final de ayer.

Conocida esa información, los operadores al alza en esos bonos se mostraron activos, aceptando las ofertas de los vendedores de acuerdo con el precio que en el momento prevalecía.

En el transcurso del día, el bono se mantuvo en una zona de bastante firmeza. El volumen de operaciones en nuestro mercado fué bastante crecido, y en New York ascendió a 174.000 pesos.

La fuerte posición del bono benefició a las Obligaciones Oro del Tesoro, en las que también se desarrolló fuerte demanda, especialmente las de 7 y 4 cupones.

Sostenidas pero quietas estuvieron las emsiones de acciones. Actuaron firmes los bonos de renta fija. Y estuvieron inactivos los valores de la cotización libre.

En la cotización de apertura de la Bolsa, se operó en 1.000 pesos de Bonos de Obras Públicas a 65¾. En la oficial se operó en 5.000 pesos de Obligaciones del Tesoro con cuatro cupones, a 48. También se ejecutaron operaciones en otros bonos y acciones, en privado.

Se nos entregó ayer en dicho centro de contrataciones el estado de las recaudaciones de los Ferrocarriles Unidos y de la Havana Electric.

De los F. U. de la H.:

Semana terminada el 10 de julio de 1937	$ 89,338.32
Igual período del año 1936	„ 76,263.51
Diferencia de más esta semana	$ 13,074.81
Total desde el primero de julio	„ 126,775.36
Igual período del año 1936	„ 123,046.09
Diferencia de más este año	$ 3,729.27

De la H. E. RY. CO.:

Semana terminada en julio 11 de 1937	„ 42,337.80
Igual período del año 1936	„ 45 828.60
Diferencia de menos esta semana	$ 3,490.80
Total desde enero primero a julio 11 de 1937	„ 1.154,754,80
Igual período del año 1936	„ 1.239,402 65
Diferencia de menos este año	$ 84,647.85

GANADO

Precios que pagan compradores, entregado el ganado en esta capital:

Vacuno, de 3½ a	3¾
Cerda, de 7 a	9
Lanar, de 3 a	3½

LOS PRECIOS DE LA CARNE

En los mataderos de esta capital rigen los siguientes precios:

	Ctvs. Kilo
Lanar, de 20 a	25
Vacuno, de 12 a	13
Cerda, de 26 a	30

MATADERO DE LUYANO

Se sacrificaron ayer en el Matadero de Luyanó:

	Cabezas
Vacuno	70
Cerdos	19
Carneros	20

MATADERO INDUSTRIAL

Se sacrificaron ayer en el Matadero Industrial:

	Cabezas
Vacuno	146
Cerdos	29
Carneros	25

CARROS ENTRADOS

Llegaron 18 carros de Camagüey con ganado vacuno para el Matadero Industrial.

MERCADO DE GRANOS

Cierre ayer en Chicago:

Avena:	
Julio	43⅛
Septiembre	37½
Diciembre	39⅝
Centeno:	
Julio	93¼
Septiembre	87
Diciembre	89¾
Maíz:	
Julio	127⅜
Septiembre	112⅜
Diciembre	80¼
Trigo:	
Julio	121½
Septiembre	125⅛
Diciembre	127¼
Trigo de Winnipeg:	
Julio	148⅞
Octubre	141¾
Diciembre	137⅜
Trigo de Minneapolis:	
Julio	149
Septiembre	141
Diciembre	137⅞
Trigo de Kansas City:	
Julio	120¾
Septiembre	121
Diciembre	122¾

MERCADO DE MANTECA

Cierre ayer en Chicago:

Septiembre	12.37
Diciembre	12.30
Granel	12.10

LA TABACALERA COMPAÑIA DE SEGUROS S.A.

(Accidentes del Trabajo)

GARANTIA - PROTECCION - SERVICIO

Edif. Bacardí 201-21 Habana

Teléf. M-7388

Telégrafo «NICOSEGURO»

BOLSA DE NUEVA YORK

COTIZACIONES AL CIERRE AYER

—A	
Amerada	94½
Am Radiator	20⅞
Adams Expr	18⅝
Air Reducc	73
Alaska Jun	12⅛
Alleghany	3⅜
Allied Chem	231
Allis Chal	70½
Amer Can	103
Am Car Fou	52
Am F Pow	8⅞
Amer Ice	3⅛
Amer Inter	14⅛
Amer Loco	42
Am P Light	9⅞
Amer Smel	92⅜
Amer Sugar	46¾
A C Alcohol	23½
Amer T and T	168¾
Am Tobac A	75
Am Tobac B	76¾
Am W Works	18⅝
Am Woolen	9⅝
Anaconda C	55⅞
Atchison	81¼
Atlan Coast	50¾
Atlan Ref	30¾
Ass D Goods	17⅜
Auburn Auto	17½
Aviat Cor	7⅛
Amer Bank	26½
Amer Metal	48¾
—B	
Baldwin Lo	6⅝
Balt and Ohio	28½
Bendix Avi	19¾
Best and Co	54
Beth Steel	90
Borden Co	23⅜
Briggs	42⅛
Brook Man	20
Byers A M	22½
—C	
Can Pacif	11⅝
Curtiss W	20¼
Case T Mach	171⅞
C Violeta	12⅜
C de Pasco	72
Ches and Ohio	54½
Chi R Islan	2⅜
Chrysler	102½
Coca Cola	160
Col Carbon	121½
Comm and Sout	2½
Con Cigar	12½
Cons Gas	36⅜
Cons Oil	15⅞
Cont Can	56½
Cont Oil	47¼
Corn Prod	64⅛
Coty Inc	7⅜
Cuba Co	1⅝
Cub Amer S	8⅞
C Am Sug, p	—
Cmm-l Solv	13½
Chesapeake	77¼
C Palmolive	19⅜
Cruc Steel	72
Cons R Cuba	6
—D	
Del Hudson	38
Del and Lack	15⅞
Drug Inc	12¼
Dupont	160
—E	
East Kodak	179
El Auto Lit	38⅛
El Pow Lig	19⅞
Elec Bond	17¾
Erie (R R)	15½
—F	
Fox Film C	35¾
Frep Texas	27¾
—G	
Gen A Tank	68
Gen Asphalt	31¾
Gen Elec	57
Gen Foods	38
Gen Motors	52½
Guantánamo S	2½
Gillet Saf	14⅝
Gimbel Bros	23
Gold Dust	12
Goodrich R	38⅝
Goodyear	40
Gen Bronze	8⅝
Great North	50⅛
—H	
Hershey, com	58
Homestake	49¾
Houston Oil	15⅞
Hudson Mot	15¼
—I	
Ilil Cent	24¾
Interb R T	7
Int Cement	56¾
Int Nickel	61⅝
Inter Tel	12⅞
Ilin Glas	95¼
—J	
Johns Mansv	130
—K	
Kroger Groc	22
Kresge S S	22⅞
Kennecot	59⅜
—L	
Lambert Co	19¾
Ligg Myers	98¼
Loew-s Inc	80
Loose Wiles	31
Lorillard	22
Louisv Nas	88
Ludlum Stl	34¾
Lehman Cor	41
Liquid Carb	52
—M	
Macy (H R)	48½
Montgomery	62
Miss Pac, c	4⅛
Miss Pac, p	7½
Min Honeyw	110
Murray Corp	12¼
—N	
N Y Central	40⅜
Nash-Kelvi	18½
Nat-l Dist	30⅞
Nat-l Bisc	34¼
Nat-l Cash	34⅛
Nat-l Dairy	20⅛
Nat-l P Li	10
North Amer	26
N A Aviat-n	12¼
Nort Pacif	29⅝
—O	
Ohio Oil	20½
Otis Elev	42½
Otis Steel	19⅛
—P	
Packard Mot	9
Paramount	20¾
Pennsylvann	39¼
Pullman Co	56¾
Proc Gamble	59
Pure Oil	21½
Puerto Rico	32¾
—R	
Radio Corp	9⅛
Reynolds	50⅜
—S	
Schen Dis	44⅝
Safeway St	34
Sears Roeb	91⅞
Simmons Co	50⅜
Soc Vacuun	21
St Paul, p	4¼
So Pacific	47
South Ry	32⅛
Stan Brands	12⅝
Stand Gas	8¼
Stan N J	70⅛
Stan Oil C	44¾
Stewart War	17¾
Studebaker	12¾
Sun Oil	68½
—T	
Texas Co	63
Texas Gulf	36¼
Tinken Roll	63
—U	
Union Carb	102¾
U Pacific	131
Union Oil	25⅛
United Cor	5⅛
Pni Cor, pfd	39
Unit Fruit	80
U S Rubber	59⅞
U Aircraft	30⅝
U S Ind Alc	32
U Gas Corp	9⅝
U Gas Warr	2
—V	
Vanadium	31
—W	
Warner Bros	13⅞
W Brothers	8⅜
West Union	47
West Elec	148½
Woolworth	45⅞
—Y	
Yellow-Tr	23⅞
Rep I Steel	40⅝

MERCADO DE CAFE

Cierre ayer en New York:

Julio	7.16
Septiembre	6.98
Diciembre	6.94
Marzo	6.85
Mayo	6.85

CAMBIOS EN NEW YORK

Cierre ayer en New York:

Libra Esterlina	4.96¾
Francos	3.88
Pesetas	5.00

LA CONFUSION ACTUAL TIENE PARALIZADAS LAS OPERACIONES EN EL MERCADO DE DISPONIBL

Las ofertas ayer, fueron alrededor de 3.45 y 3.50, con los refinadores interesados solamente en azúcares situados ventajosamente para atender sus necesidades inmedia

El mercado del crudo estuvo ayer quieto, con los vendedores más o menos a la expectativa en vista de la enorme confusión que rodea a la perspectiva azucarera en conjunto. Había ofertas alrededor de 3.45 y 3.50c, con los refinadores interesados solamente en azúcares ventajosamente situados para atender a sus necesidades más inmediatas. Si el fallecimiento del senador Robinson tiene la virtud de aplazar los debates de la reforma judicial, habrá posibilidades de que el Congreso resuelva el proyecto de ley azucarera.

En los futuros, el Contrato número 3 tuvo tono flojo, cotizándose de 1 a 3 puntos netos más bajo en la hora final. En general, los operadores siguen a la expectativa, pendientes de nuevos acontecimientos en Washington. El Contrato número 4 estuvo también flojo y de 1 a 2 puntos netos más bajo por la tarde. Se vendieron en total 6,800 toneladas en el Contrato número 3, y 6,950 en el Contrato número 4.

El refinado no ha variado. Las extracciones son bastante buenas.

MERCADO DE LONDRES.—El mercado de Londres cerró sostenido, habiéndose vendido allí partidas de crudos al equivalente de 1.18½c libre a bordo Cuba., con más ofertas a ese nivel. Las cotizaciones de Terminal fueron las siguientes:

	Cierre del 14	Cierre Cel
Julio	6/ 6½	6/ 6
Agosto	6/ 7	6/ 6
Octubre	6/ 7¼	6/ 6
Diciembre	6/ 7¾	6/ 6
Marzo	6/ 9¼	6/ 9
Mayo	6/10	6/ 9
Agosto	6/11	6/11

LAS ENTREGAS.—Las entregas de azúcar efectuadas para el consumo por las refinerías y factorías remolacheras y las exportaciones y azúcar de consumo directo (refinerías) mermaron en junio 87,000 toneladas cortas respecto a mayo, según «AAA».

En los seis meses finalizados en junio, las entregas sumaron 2 millones 260.479 toneladas, contra 2 millones 347.797 en el mismo período de 1936, o sea, una merma de 87.

LA NUEVA LEY.—Ayer tarde los señores Luis Mendoza y Cía. recibieron por su hilo directo la siguiente información, procedente de Washington:

«Se da por perdida la ley azucarera, a menos que se den por vencidos los intereses remolacheros y refinadores, acatando los deseos del Presidente Roosevelt en cuanto a las cuotas de refino de las Hawai, Puerto Rico. Los líderes de la Cámara manifiestan que no harán nada acerca de la proyectada ley azucarera, mientras las partes en litigio no examinen de nuevo la situación indicando uno de ellos que es poco establecida no pasar al pleno de la Cámara informe de Comisión alguna que trate de un proyecto al que se opone el Presidente.

El primer intento por parte de los patrocinadores del proyecto de la sacción de llevar la medida al pleno de la Cámara, ha quedado así quedado por los líderes democráticos como consecuencia directa de la oposición del Gobierno actual, a pesar de que según la Asociación de Refinadores de Azúcar de Caña de los Estados Unidos, la medida no entraña ninguna arbitrariedad para las Hawaii y Puerto Rico.

El senador por Wyoming, O-Mahoney, hizo anoche unas declaraciones, sosteniendo que el fracaso de la fórmula presentada en el Congreso sobre la proyectada ley azucarera se debió en realidad al Secretario de la Gobernación, Ickes. Julicio del senador, fuera de las enmiendas presentadas por Ickes en beneficio de la expansión refinera de Hawaii y Puerto Rico», son muy pocas las diferencias de criterio que quedan entre el Congreso y el Gobierno acerca de la ley azucarera.

«Mis colegas y yo —añadió el senador O-Mahoney— estamos haciendo toda clase de esfuerzos para lograr la pronta aprobación de una ley que beneficie a los productores de azúcar de caña y remolacha y a los obreros empleados en producción y elaboración azucareras.»

INFORME DE LAMBORN.—Los señores Lamborn, Hutchings & dieron ayer tarde el siguiente informe sobre el mercado de crudos:

«Temprano en la mañana de hoy reportóse que ayer tarde habían sido rechazadas ofertas de compra en firme («bids») por parte de refinadores del Golfo, para azúcares para embarque en julio, al precio de 2 C&F.

Hoy abrió el mercado de crudos con un tono quieto, con ofertas de un cargamento de Cuba, para embarque en julio, al precio de 2 C&F, y 16,000 sacos de Puerto Rico, para pronto embarque, a la base de 3.45. Los refinadores eran compradores no por arriba de la base de 3.40. Reportóse también haber obtenibles azúcares de las Filipinas para embarque en julio-agosto o agosto-septiembre, a las bases de 3.47 y 3.50.

Cotización «spot» de Willett & Gray el día 14: 3.50.»

LOS INDUSTRIALES INICIAN UNA COLECTA PARA APORTAR ARBOLES AL BOSQUE HABANERO

Llevaron a cabo los estudios pertinentes en relación con todo problema tributario que se presente. Felicitarán al Presidente de la República y al Secretario de O. Públicas

Bajo la presidencia del Dr. Francisco Gómez Díaz, con asistencia de los señores Luis Machado, Julio Blanco Herrera, José M. Reyes, Carlos Quirch, Urbano S. Real, Aquilino Entrialgo, Francisco Prieto, José Ramón Pérez, José A. Fernández, César González, P. K. Stiles, Guillermo Veranes, Joseph M. Elías, Magín Casas, Mario Fernández Roque, y actuando de secretario el doctor Alfredo O. Ceberio, celebró sesión mensual ordinaria la Junta Directiva de la Asociación Nacional de Industriales de Cuba.

De los asuntos tratados y acuerdos adoptados en dicha sesión, se nos entregó para su publicación la información que dice como sigue:

«Aceptar los nuevos asociados siguientes: Federico Lindner, empacador; Industrias Unidas de Cuba, S. A., fundición, etc.

A propuesta del señor Blanco Herrera, se acordó que por el Comité Ejecutivo se llevaran a cabo los estudios pertinentes en relación con todo problema tributario que se presente en el futuro, dando cuenta a la Junta Directiva.

La Junta conoció de las gestiones realizadas en relación con la exención del impuesto de consumo al azúcar destinada a la fabricación de leches condensadas, en el impuesto del timbre; en el impuesto del 1 y medio por ciento en las ventas a almacenistas e industriales; en el aforo de las neveras, y en la solicitud de rebaja de derechos arancelarios a las cervezas. Aprobó las gestiones realizadas.

La Junta conoció de los telegramas enviados al Honorable Presidente de la República, con motivo del abandono, por parte del Gobierno, de crear nuevos impuestos, y de la contestación recibida.

Conoció de una comunicación recibida del doctor Roberto A. Netto, secretario de la comisión central «Pro-Monumento

EXPLORACION DE LAS CAPAS ATMOSFERICAS POR LOS AVIONES

Como ha podido verse, las alturas de las seis capas radiorreflectoras atmosféricas se encuentran al alcance de los aviones modernos y llama la atención que, siendo tan numerosos los vuelos experimentales a esas alturas —en los que se han efectuado tantas observaciones y mediciones, incluso el estado eléctrico de la atmósfera— no se haya llegado a comprobar durante su realización la existencia de tales capas.

Es indudable que estas capas deben ser muy delgadas, desde que han podido ser medidas como entidades separadas en los estudios radioeléctricos que comentamos, y es muy posible que la acción del motor e instrumentos del avión basten para neutralizar y hacer desaparecer momentáneamente el valor eléctrico particular de las mismas. Por eso estima el profesor Blackett que deben realizarse nuevas exploraciones por aviones, pero de acuerdo con bases bien estudiados.

Además de estos grupos de capas ionizadas en la parte superior de la ionosfera y la inferior de la estratosfera, existen, como ya se dijo, más arriba otra zona ionizada que se halla más allá del alcance actual de los aviones y aeróstatos para ascensiones estratosféricas; sobre ella sólo se mencionó hasta ahora que se encuentra a una altura comprendida entre 30 y 50 kilómetros. Vamos pues a resumir lo que dice de la misma el profesor Watson Watt.

Las capas estratosféricas tienen a menudo una acción más notable cuando las capas más bajas no dan muchas reflexiones múltiples. Sin embargo suele haber cierta dificultad en comprobar esa acción en aquellas regiones por hallarse ésta mezclada con los ecos de un orden más elevado, proveniente de capas más bajas.

En ciertos casos, la existencia individual de una capa a 46.1/2 kilómetros de altura, por ejemplo, pudo ser establecerse por el hecho de que su reflexión de segundo orden era mucho más apreciable que la reflexión del décimo orden, producida por la capa atmosférica que se halla a 9.3 kilómetros de altura, la cual en su décimo orden alcanza también a 46.1/2 kilómetros, produciéndose una «superposición», pues la distancia cubierta por la onda reflejada desde la capa que se halla a 46.1/2 kilómetros es igual a cinco veces el doble trayecto de la misma reflejada desde la capa situada a 9.3 kilómetros. En estos casos el coeficiente de reflexión para la capa de 36 y medio kilómetros de altura es del 40 por ciento.

Se supone que la imposibilidad de hallar un índice más o menos constante en la captura de electrones libres por moléculas o iones moleculares debe provenir de los fenómenos electricos de la atmósfera (tormentas con relámpagos y truenos), cuya influencia es grande en las capas que se encuentran a alturas comprendidas entre 16 y 32 kilómetros.

Las comprobaciones más interesantes que se hicieron a ese respecto fueron durante un día en que se produjeron dos tormentas eléctricas separadas entre sí por tres horas de cielo despejado.

Cuando la primera tormenta que avanzaba sobre la región donde se hallaba la estación emisora-receptora llegó a unos 25 kilómetros de ésta, apareció allí el eco bien definido de una onda reflejada hacia la tierra desde 20 kilómetros de altura; de esa capa ionizada nunca hubieron noticias hasta entonces, y, a medida que la tormenta se aproximaba, la intensidad del eco fué creciendo para disminuir poco a poco al alejarse luego aquélla, hasta desaparecer completamente. Y después de tres horas, cuando pasó por allí la segunda tormenta, se repitió otra vez el fenómeno en la misma forma anterior.

«ELECTRONES FUGITIVOS» Y SUS EFECTOS

El profesor Watson Watt hace notar en su estudio, en forma expresa, que esos efectos producidos aparentemente por las tormentas eléctricas son de un orden completamente distinto a la acción que las mismas ejercen directamente sobre las radiocomunicaciones. Esta última acción como lo afirma el doctor Beatty, sólo influye en la tropósfera, es decir hasta donde alcanzan las nubes tormentosas más elevadas que como máximo podrán llegar a 10 kilómetros, altura que está muy lejos de los 20 kilómetros de la capa ionizada observada durante las tormentas anteriormente mencionadas.

La electrificación de capas estratosféricas hasta donde no alcanza la influencia directa de las tormentas eléctricas se debe probablemente, según el profesor C. T. R. Wilson, a «electrones fugitivos» que escapan de las nubes tormentosas más altas hacia el espacio Esta hipótesis es compartida por Watson Watt y otros hombres de ciencia especializados en esta clase de estudios.

Las nuevas capas ionizadas troposféricas y estratosféricas tienen una gran importancia para los meteorólogos y para el estudio de los fenómenos físicos de la atmósfera en general, y no parece improbable que la acción de las mismas pueda ser empleada directamente por aquéllos como índices del estado de la atmósfera a alturas donde no es fácil cuando no imposible, realizar observaciones satisfactorias por otros medios.

Si los meteorólogos realizan observaciones regulares, constantes y metódicas sobre la densidad de la ionización de las referidas capas y su coeficiente de reflexión, contarán con una base sólida de elementos que puede serles muy útil en el estudio de los problemas que las variaciones y pronósticos del estado del tiempo plantean diariamente.

En cuanto a la influencia que estas capas ionizadas pueden tener en el campo práctico de la radiotelefonía no hay duda que es importante y los últimos descubrimientos realizados en aquellas zonas troposféricas y estratosféricas servirán sin duda para explicar algunos de los oscuros fenómenos que se producen en la propagación de las ondas cortas y sobre todo de las ultracortas.

SOCIALES DEL CERRO

Onomástico

Días pasados estuvo de días la distinguida dama señora Amelia Aguilar Martínez, esposa del comerciante de esta barriada señor Manuel Martínez, quien no recibió, por luto reciente que guarda de su señor padre.

Llegue, aunque algo tarde, nuestra felicitación a tan distinguida señora.

Próxima boda

El próximo sábado y en la mayor intimidad por luto reciente que guarda de un familiar, habrá de efectuarse en la Iglesia del Cerro, la boda de la gentil y virtuosa señorita Silvia María Ortega Beautell, con el caballeroso joven Rafael Pérez Jiménez. La boda civil habrá de celebrarse ante el Notario, doctor Humberto Meneses. Prometo dar más detalles de esta boda que tiene todas nuestras simpatías, por tratarse de tan distinguida parejita.

Cumpleaños

El martes pasado, celebró su cumpleaños el joven José E. Vázquez, adelantado hijo del doctor José E. Vázquez Morales, Jefe de la Farmacia de la Casa de Socorro del Cerro.

Nuestro saludo a tan distinguido amiguito.

Santos de hoy

En la festividad del día, celebran su onomástico en primer término la graciosa y linda señorita Nenita García, que festejará tan fausto acontecimiento con un baile en su residencia de la calle Salvador.

Carmelina Menéndez, graciosa niña y su mamá, la distinguida dama señora Carmen Segados de Menéndez, que recibirán muchas felicitaciones de sus amistades. Carmen Torres, Carmita Rodríguez, Carmen Pérez Castro, Carmen Ríos, Carmen Lozano, y Carmen Rubio. Para todas mi felicitación sincera.

La boda de hoy

Ante el doctor Juan Manuel Valdés Rodríguez, Juez Municipal de Arroyo Naranjo, contraerán matrimonio en la tarde de hoy, una distinguida y elegante parejita; me refiero a la agraciada señorita Nila Menéndez Betancourt y el correcto caballero señor Armando de Aguiar y Gálvez, alto funcionario de la Secretaría de Comunicaciones. Tres serán los testigos: los señores José Guerra de León, José Vargas Guerra y José J. Jiménez Rebollar.

Con tal motivo en el domicilio de los padres de la novia, Paz 21 esquina a Zapote, una vez celebrada la ceremonia civil, habrá un recibo social.

Una eterna luna de miel le desea a la cronista a tan distinguida parejita.

Carmen Jorge

Celebra hoy su fiesta onomástica la elegante señora Carmen Jorge de Valdecia.

Motivo será éste, para que sus amistades, que se cuentan por miles, acudan a su domicilio a felicitar a Carmen, que es luchadora incansable dentro de la política, cordial y simpática y amable.

Mi felicitación más afectuosa a tan agraciada señora.

Estanislao Vega.

OFICIAL

Anuncio Oficial. República de Cuba. Secretaría de Obras Públicas. Dirección General. Comisión Central Permanente de Subastas para Obras y Servicios. Habana, Julio 12 de 1937. Hasta las diez de la mañana del día 14 de Agosto de 1937, se recibirá en la Jefatura de Obras Públicas del Distrito de Oriente, calle José Antonio Saco No. 20, en dicha Ciudad, y en esta Comisión Permanente de Subastas, en el edificio de la Secretaría de Obras Públicas, calle del Sol frente a Aguiar, en esta Capital, proposiciones en pliego cerrado para la contratación de las obras de instalación o construcción de un conducto de tubería de hierro fundido de 36» y 30» de diámetro, de tubería italit de 0.78 y 1.03 m. de diámetro, o de hormigón armado de 0.78 y 1.03 m. de diámetro, entre la Presa de Charco Mono y el Túnel de la Sierra Maestra, en la Provincia de Oriente, y entonces se abrirán y leerán públicamente. En ambas Oficinas se facilitará Pliego de Condiciones, Modelos de Proposición e Informes del Ingeniero, Antonio Tella, Presidente de la Comisión Central Permanente de Subastas para Obras y Servicios.

13 14 15 16 Agt. 12 13.

Resumen de la Gaceta Oficial

Día 15 de julio, edición ordinaria número 25 Primer pliego

PODER EJECUTIVO

Gobernación

Decretos: Ratificando como Jefe de la Policía Secreta Nacional al señor Cayetano Fraga.

Ratificando como segundo jefe de la Policía Secreta Nacional al señor Enrique Fernández Parajón.

Ratificando como médico de la Policía Secreta al señor Mario Muñoz López.

Ratificando en su puesto a Manuel Rey Vela.

Ratificando en su puesto al señor José Cardelle Penichet.

Ratificando en su puesto al señor Gregorio Suárez Peñalver.

Ratificando en sus puestos a los señores Enrique Sanz Díaz, Daniel Fraga Rivera, Andrés Daumy Vilá, Raimundo Aragón, Arturo Quintana Palacio, Gregorio Labarri, Federico de la Cruz Muñoz, Alfredo Paredes, Saturnino Huici, Valentín Otero y Mario Rojo Colmenares.

Gobiernos Provinciales

Oriente: Demarcación de la mina Norma, propiedad de Manuel Gasset del Castillo.

Municipios

Ciego de Avila: Edictos de subastas en expedientes de apremios, seguidos contra los señores: Pablo García García, Miguel Hernández Morales, Germán Valdés Jiménez y Asunción Agüero y Recio.

Anuncios de subastas

Subasta de la Secretaría de Obras Públicas.

Parte no oficial

Requerimiento a nombre de Celia María Vitalia Sarrá y Hernández, contra José Fernández.

Aviso a los acreedores interesados en los pagos establecidos por la Ley de la Constancia Sugar Company.

Compañía Industrial y de Servicios Públicos de Artemisa, S. A.

Aviso a los tenedores de bonos hipotecarios emitidos por esta Compañía.

Compañía Ferrocarril del Noroeste S. A. Convocatoria para junta general.

Segundo pliego

Resolución ratificando en sus puestos a los señores: José García Portelles, en el cargo de inspector general de Asuntos Provinciales y Municipales; Filiberto Guerra Ginarte, antonio Pérez Reyes Alonso, Oscar Tavío Lanza, Vicente Caiñas Milanés, José Juan Fundora, Amado Pérez y Pérez, Benito González Lauzán, Gonzalo González Fernández, Augusto Casamayor y Guerrero y Francisco Santos Campoy, en los cargos de jefes superiores, jefes de Negociados de Asuntos Provinciales y Municipales, Licencias de Armas, Multas y Correspondencia, Hacienda Provincial y Municipal, Personal y Bienes, Contabilidad y Materiales, Pagaduría, Orden Público, Prisiones, Registro Nacional de Electores e Información, respectivamente; Francisco Jiménez Hernández, Enrique de la Vega, Mario Colete, Efraín Callava, Francisco Boves, José M. Gonzalez Fernández, Alejandro M. Coya, Zoila Valdés Marín, Guáimaro Delgado Poyo, Diderico Peterssen, Manuel Caballero, Rodrigo López García y Sotero Castillo, en sus cargos de jefes de Administración Clase Segunda de los Negociados de Asuntos Provinciales y Municipales, Subsecretaría, Hacienda Provincial y Municipal, Personal y Bienes, Contabilidad y Materiales, Pagaduría, Prisiones y Registro Nacional de Electores; Sergio F. Iglesias, en el cargo de jefe Clase Tercera del Negociado de Prisiones; Arturo Ruiz Rangel y Lorenzo Nodarse, en sus cargos de jefes Clase Quinta de Secretaría; Miguel Caballero, Lorenzo Angulo, José Romero Nussa, Manuel Castellón Reyes, Enrique Albalate, Irineo Díaz, Leopoldo Gabancho, Carlos Pérez Ramos, José Miguel Reyes, Heriberto Varela, José I. García Ríos y Manuel Guillén, en sus cargos de jefes Clase Sexta de los Negociados de Asuntos Provinciales y Municipales, Secretaría, Subsecretaría, Licencias de Armas, Hacienda Provincial y Municipal, Contabilidad y Materiales, Orden Público, Registro Nacional de Electores, Información y Obreros y Servidumbre, respectivamente, todos de acuerdo con las consignaciones con que aparecen dotados dichos cargos en la Ley de Bases del Presupuesto vigente.

ANUNCIOS CLASIFICADOS DE ULTIMA HORA

PROFESIONALES

1 ABOGADOS Y NOTARIOS.

ME HAGO CARGO DEMANDAS, DIvorcios rápidos, matrimonio Notarial, cartas ciudadanía, declaratoria herederos etc., véame, anticipo gastos. Bufete: Alberto Cuervo, Edificio La Metropolitana 342 M-2808.

2 PROCURADORES

DIVORCIOS

Muy rápido, a plazos cómodos en toda la República.

Cubanos y extranjeros, desde $20.00. Matrimonios en su domicilio. Ciudadanías.

De 9 a. m. a 6 p. m. Obrapía 17. Dr. Angel Fernández

Arrendamientos.

A-2 ARRENDAMIENTOS VARIOS

TOMARIA EN ARRENDAMIENTO, finca de una caballería, cerca de La Habana. Debe ser buena tierra y tener agua abundante, Isidoro Toledo, 27 y Espada, Chrysler.

VENTAS

48 CASAS

GRAN OPORTUNIDAD

Vendo urgentemente en Habana por $5.000-000 una casa 2 cuartos traspatio etc. 2 accesorias y 10 apartamentos, superficie: 428 metros, rentando $78.00. Sr. Matamoros, Centro de la Propiedad, Tejadillo 32. No Corredores.

ALMENDARES

Vendo de oportunidad, moderno edificio de dos plantas, viviendas, jardines, tranvía, mucha fabricación esmerada, 13.50 por 50.00. Urge liquidación, 20 por ciento menos de su valor. Informes: J. P. Quintana e Hijo, Chacón número 23, altos: M-8182.

SE VENDE UNA CASA MODERNA, de dos plantas, con establecimiento en los bajos, buena renta. Se da regalada. Trato directo. Informes: Herrera, Aguila 267, bajos.

PARA FABRICAR, VENDO ESQUIna, brisa, 10 por 17, a $20.00, pegada a Belascoaín. Regalo casita, dos cuartos, baño intercalado, sala, comedor: $3,300. Suárez 94, de 1 a 5. Procurador Gerardo Suárez.

UNA VERDADERA GANGA: EN LA calle Lawton, entre Santa Catalina y San Mariano, se vende una casa construida con techos monolíticos, pisos finos de mosaicos y a prueba de ciclones. Tiene sala, saleta, baño intercalado, 3 cuartos, comedor muy alegre, cocina de gas, patio y traspatio. Nunca falta agua abundante. Fué construida para vivirla su dueño. Precio: $.4500.00, libres para el vendedor. Informes: Teléfono I-5443, de 8 a 12 a. m.

REPARTO «BUENAVISTA». VENDO lujosa casa moderna esquina de 8 y Ave. 3ra., con tres habitaciones; precio: $2.200 contado; $800 pagar en 4 años sin interés. D. T. Silva, Avenida 7, entre 5 y 6. Teléfono FO-2149.

VENDO $8.500 CASA MODERNA, DEcorada: Jardín, portal, sala, hall, 5 habitaciones, comedor, pantry garage, patio traspatio: superficie 700 varas. Figueroa y Libertad, Santos Suárez. Alberto Cuervo. M-2808.

48 CASAS

CALLE HABANA, DOS PLANTAS: sala, saleta, 3 cuartos, renta 65 pesos, en $7,000; Corrales, dos plantas, moderna: sala, saleta, cuatro cuartos: $8,300. Martínez y Prieto, O-Reilly 23: A-6951 e I-3456.

MUY PROXIMA A LA CALZADA de Jesús del Monte, dos plantas: sala, saleta, dos cuartos, baño intercalado: $4,500, renta $38.00; Quiroga, 2 plantas: sala, saleta, dos cuartos, moderna: $3,700. Martínez y Prieto, O-Reilly 23: A-6951 e I-3456.

GRAN CASA EN LA CALZADA DE la Víbora y 20 casitas, renta 300 pesos, moderna, en $25,000; otra lujosa, dos plantas, 7 cuartos, cada planta, renta $120.00, en $16,500. Martínez y Prieto, O-Reilly 23: A-6951 e I-3456.

ALMENDARES: CALLE E., LUJOsa: jardín, portal, sala, comedor inglés, cuarto y servicio de criados, galería, garage: $8,000; otra igual, en La Sierra: $8,500 y $7,500. Martínez y Prieto, O-Reilly 23: A-6951 e I-3456.

REGLA

Máximo Gómez número 76: sala, saleta, cuatro cuartos, gran patio, cocina, servicios y casita anexa, rentando $25.00; Dolores, Víbora: sala, saleta, dos cuartos: $2,200. Martínez y Prieto, O-Reilly 23: A-6951 e I-3456.

PARA HIPOTECAS, VEA A MARTINEZ y PRIETO O'REILLY 23 A-6951 E I-3456

VENDO $3.200, CUATRO CASITAS, en Marianao, calle Hornos, 3, Curazao, frente al tanque; tienen garages. Véalas, es ganga. Alberto Cuervo. Edificio Metropolitana, 342. M-2808.

VENDO $13.500: 2 PLANTAS, CADA piso, sala, recibidor, 5 habitaciones, comedor, calle Rayo entre Reina y Estrella, agua redimida. Alberto Cuervo. Edificio La Metropolitana, 342. M-2808.

VENDO $15.000, CASA MODERNA, 3 plantas, cada piso, sala, saleta, 3 habitaciones, baño intercalado, comedor. Animas, cerca del Prado. Alberto Cuervo. Edificio La Metropolitana, 342. M-2808.

VENDO $4.000, QUINTICA RECREO, calle Atlanta, Arroyo Apolo, tiene casa mampostería, superficie terreno 2.400 metros: Portal, sala, saleta, 2 habitaciones. Alberto Cuervo. Edificio La Metropolitana, 342. M-2808.

48 CASAS

REPARTO LA SIERRA

Vendo linda casa, sin estrenar, con las mejores vías de comunicación. Tiene jardín, portal, sala, saleta, comedor, pantry, 4 amplios dormitorios, 2 lujosos baños, cocina y patio, garage y cuarto alto: $9,000. Otra, dos plantas, 3 dormitorios, garage y demás comodidades: $7,500. Otra, próximo a la curva de Montalvo: $5,000. Para verlas, a todas horas: oficina del Sr. Alpendre, calle Doce y Nueve, reparto Almbendares: FO-2542.

EN EL VEDADO, VENDO UNA CAsa de 2 y media plantas calle de números entre 21 y 23, de Paso a 12, jardín, portal, sala, comedor, 3 cuartos, baño intercalado, etc., $7.500, renta $75.00. Sr. Matamoros, Centro de la Propiedad, Tejadillo 32. No corredores.

VENDO $1.750 CASA MODERNA, portal, sala, 2 habitaciones, baño completo, comedor al fondo. Pasaje Sur entre Goss y Línea. Santos Suárez. Alberto Cuervo. Edificio Metropolitana 342, M-2808.

AMPLIACION DE ALMENDARES

Vendo dos lujosos chalets, estilo Sevillano. Están situados próximos a lujosos parques. Se componen de jardín, portal, sala, comedor, 3 amplios dormitorios, lujoso baño, pantry, cocina, garage y cuarto alto. Precio módico: $5,000. Otro de esquina, con 4 dormitorios y demás comodidades: $7,500. Otro: $6,000. Para verlos, a todas horas: oficina del Sr. Alpendre, calle Nueve y Doce, reparto Almendares: FO-2542.

SE VENDE SIN CORREDORES CAsa pegada 23: $3,500; otra Perseverancia, azotea $5.000, Santos Suárez, $1.000; otra lujosa cerquita colegio «Edison» $4.000. Parcela Vedado regalada, solar Miramar, $1.300. Personalmente. Tejadillo 17, A-6558 Notaría Acosta-Recio.

VIBORA

Calle San Mariano: Se vende casa de una planta, en $3,800, compuesta de sala, saleta, 3 cuartos, baño completo, cocina y traspatio. Más informes, su dueño: Chacón 23, altos, departamento 3: M-8182.

LUYANO

Calle Municipio, próximo a la Calzada de Concha. Se venden dos casas en $4,000, compuestas de portal, sala, comedor, dos cuartos, servicios, cocina y patio. Informa su dueño: Chacón 23, altos, departamento 3: M-8182.

VEDADO

Calle Paseo próximo a Línea. Se vende casa moderna, de una planta, compuesta de jardín, portal, sala, comedor, hall, 3 cuartos, baño completo, cocina, pantry, cuarto y servicio de criados y garage. Mide 10.05 por 36.32. Precio: $15,000. Más informes: J. P. Quintana e Hijo, Chacón número 23, altos, departamento 3: M-8182.

REPARTO LA SIERRA

Se vende elegante chalet, de dos plantas, compuesto de jardín, portal, sala, recibidor, comedor, cocina, pantry, cuarto y servicio de criados y garage. Planta alta: 5 cuartos, un gran baño y demás comodidades. Precio: $6,500. Más informes J. P. Quintana e Hijo, Chacón número 23, altos, departamento 3: M-8182.

REPARTO NICANOR DEL CAMPO

Calle Nueve, próximo a Seis. Se vende casa moderna, de una planta, compuesta de jardín, portal, sala, saleta, 3 cuartos, comedor, baño completo, cuarto y servicios de criados, cocina, patio y garage. Precio: $6,500. Más informes: J. P. Quintana e Hijo, Chacón número 23, altos, departamento 3: M-8182.

REPARTO MIRAMAR

Avenida Tercera. Se vende solar de esquina de fraile, con una medida de 29.48 por 53.06. Precio: a $4.50 vara. También se venden parcelas de 14 de fente por 29.48 de fondo. Más informes: J. P. Quintana e Hijo, Chacón número 23, altos, departamento 3: M-8182.

ALTURAS DE ALMENDARES GANGA

Avenida de La Paz. Se vende lote de terreno de 53 varas de frente por 47 de fondo, junto o fraccionado. Precio: a $5.50, donde vale a $10.00. Más informes: J. P. Quintana e Hijo, Chacón número 23, altos, departamento 3: M-8182.

ALTURAS DE ALMENDARES

Avenida de Bélgica, próximo a la Calzada, acera de la sombra. Se vende el mejor solar de este aristocrático reparto, rodeado de grandes mansiones, todo cercado. Mide 18 de frente por 50 de fondo. Precio de verdadera oportunidad. Informa su dueño: Chacón número 23, altos, departamento 3. Sr. Barreiros.

49 SOLARES

SOLARES EN GANGA: VEDADO, calle 3a. y B, 15x35, a $8.00 metro; 9 y G, 16x39, $8.000; 19, cerca de 12, a $7 vara; La Sierra, 21x24, a $5.50 vara; de esquina, 22x35, a $4.70 vara; Marianao, 5ta. Avenida, a $10.00 vara. En Almendares, Ampliación de Almendares, Santos Suárez y Víbora, desde $2 vara. M-1072.

VENDO $2.25 VARA, SOLAR 1.350 metros, esquina Cueto y Arango, Luyanó, 2 cuadras Calzada Concha. Alberto Cuervo. Edificio La Metropolitana, 342. M-2808.

VENDO $400 SOLAR 10x40 METROS, calzada Managua, media cuadra calzada Arroyo Apolo. Ruta 4 en la puerta. Alberto Cuervo, Edificio La Metropolitana, 342. M-2808.

REPARTO MIRIMAR: SOLAR DE centro, Calle 22, entre 1ra. y 3ra., 1.251.54 varas a $2.85 vara, importa $3.566.88. Alberto Mendoza, Amargura 23. M-9494.

49 SOLARES

SE VENDE, STEINHART Y ROBAU Reparto «Buen Retiro», el mejor solar de esquina, frente a doble línea de tranvías, 31.25x44.82, 1.400 varas. Informes: E. Canal, dueño. Teléfono FO-2928.

VENDO SOLAR 552 VARAS, CALLE 12, frente al Parque, Reparto Almendares; precio $1.750; es una ganga: situación inmejorable. Alberto Cuervo, Edificio La Metropolitana, 342 M-2808.

EN VENTA SOLARES EN GANGA

Calle Quince entre A. y B., brisa, reparto Lawton, dos solares, a 90 centavos vara; calle Nueve entre San Francisco y Concepción, 30 por 40, a $1.50. Segrego parte, O-Reilly 23: A-6951 e I-3456.

50 FINCAS RUSTICAS

FINCA DE 189 CABALLERIAS: 25,000 pesos, libre todo gravamen, provincia Matanzas, buena comunicación y cerca del ferrocarril. Aseguro más de 121,222 palmas paridas, frutales, parte empastada, algo de caña. Agua fertilísima en todas épocas. Superior de crianza, cultivos. Urge negocio antes 20 del actual, para no firmar contrato de arrendamiento. No escriba. Detalles personalmente al interesado: Benítez, Carlos III número 12, edificio Providencia.

51 ESTABLECIMIENTOS

BODEGA EN CALZADA: $800.00 Cantinera, en La Habana, por tener otro negocio y no poder atenderla. Véame en San José y Belascoaín, café. Angel Alvarez.

¡ES UNA GANGA! LUGAR INMEJOrable, venta de gasolina. Se vende garage con 25 máquinas en estorage, por enfermedad de su dueño. También se vende un establecimiento: M-8869.

SE VENDE UN NEGOCIO EN MARCHA

Gran local, 3 grandes vidrieras, buen contrato, sitio de mucho tráfico. Negocio limpio y sin deudas. Su dueño no puede atenderlo. Verlo y tratar: Egido 18, bajos.

VENDO EL MEJOR PUESTO DE guarapo, cigarros y dulces. El mejor lugar de La Habana. Venta diaria: $12.00. Urge venta. Ofrezca lo que pueda. Venus y Venus número 2, frente al parque Hatuey. Informes y venta: J. A. Navarro, Jesús María 122, altos: A-8415.

53 AUTOMOVILES y ACCESR.

$250.00 CONTADO, ULTIMO PRECIO. Vendo Ford Victoria, 1931, seis ruedas y baúl; excelente estado. Puede verse en Ave. 6 y calle 10, Ampliación de Almendares.

GANGA: 150 PESOS CONTADO, FORD del 29, de dos puertas, mecánicamente perfecto. Requena 16, departamento 20, frente Ayestarán, de 1 a 2 y media.

VENDO FORD DEL 29 DOS PUERtas cuatro gomas nuevas, en perfectas condiciones mecánicas, precio $150 calle 9 No. 23 entre H e I, Vedado.

URGEME VENDER CHEVROLET 29-30, cerrado cuatro puertas, pintura flamante, motor garantizado toda prueba, tiene radio, véndolo $240 contado, chapa particular, Apodaca 46 bajos, esquina Suárez M-7226.

54 MAQUINARIAS

OPORTUNIDAD

Vendo patente, fórmula y marca insecticida líquido. Equipo fabricación eléctrico. Latas vacías litografiadas y dirección personal encarrilar negocio. También fórmula creolina concentrada. Frank J. Cabrera, Manzana Gómez 420. Habana.

SE VENDE UN EQUIPO COMPLETO de agua de Seltz, batidora eléctrica, máquina para jugo, cafetera de cristal muy barata. Prado 11, segundo piso. Telf. A-6391.

57 UTILES de OFICINAS

SE VENDEN MUEBLES DE OFICIna, nuevos, de caoba maciza, siete piezas para personas de gusto, particulares, se dan muy baratos por no necesitarse. Véanse en Vapor 34 B segundo piso, izquierda de 8 a 12 a.m.

60 INSTRMENTOS de MUSICA

PIANO DE LA MARCA «J. GIRALT», todo de caoba, refractario al comején. Se vende por no necesitarse. San Nicolás número 16, altos, entre Lagunas y San Lázaro.

VENDO PIANO EN PERFECTAS condiciones es moderno; lo doy muy barato, pues me urge dinero. Aguila 35, entre Bernal y Trocadero.

SE VENDE UN REGIO PIANO DE tres pedales; lo doy a la primera oferta razonable, por no necesitarse. Aguila 150, al lado carnicería, (esquina Corrales).

62 OBJETOS VARIOS

VENDO CARRO CERRADO, DE CUAtro puertas, para uno y dos mulos, propio para reparto o lechería. Herraje francés: $45.00. Calzada de Rancho Boyeros y Tulipán, Sr. Prieto: M-1082.

Dinero-Hipotecas.

63 SOLICITUD

TOMO $2.000 PRIMERA HIPOTECA 12 por 100, sobre magnífica propiedad Calzada Concha. También se vende: Regalo solar Santos Suárez, una cuadra Juan Delgado (costó $5.00 vara) lo doy $2 o menos urge. Dueño: A-6558.

64 OFERTAS

DOY DINERO EN HIPOTECAS AL 7 por ciento operación en 24 horas, también sobre bóvedas y panteones, alquileres, compro casas y créditos con moratoria. Alberto Cuervo, Edificio La Metropolitana 342 M-2808.

ENSEÑANZAS

75 PROFESORAS y PROFESORES

APRENDA A MANEJAR AUTOMOvil en pocos días, por poco precio. Clases para señoras. Llame al Telf. U-6789, o visíteme en Basarrate 5, Luis Perera.

PROFESORA FRANCESA. CLASES a domicilio y en su casa. Curso de vacaciones. Las mejores referencias: F-7392.

PROFESOR DE TAQUIGRAFIA PITman; Mecanografía al tacto; Ortografía, Instrucción, Corte y Costura, Bordados. Dan clases a domicilio y en Colegios. Enseñanza práctica y rápida. Teléfono X-1806.

ALQUILERES

80 CASAS de HUESPEDES

UNA PRESQUISIMA HABITACION 3 ventanas a la calle, otra más pequeña, al lado del baño, comida inmejorable, precio módico. Telf. F-3837 17 No. 170 entre I y J, Vedado.

82 APARTAMENTOS

ALQUILO APARTAMENTO AZOTEA con todas las comodidades. También habitación con comida, desde 20 pesos. Se exigen referencias. Villegas, núm. 9, altos. Media cuadra del Palacio Presidencial.

ALQUILERES

84 HABITACIONES

EN DOCE PESOS: SE ALQUILA HAtación a la calle, con lavabo de agua corriente; y otra, propia para oficina, Aguiar número 68, bajos, entre Empedrado y Tejadillo.

CASA DE FAMILIA DE MORALIdad, alquila habitación con balcón, frente a «Los Precios Fijos», a matrimonio de moralidad, sin hijos. Aguila 193, segundo piso, entrada por Reina.

SE ALQUILA UNA HABITACION en casa fabricada este mes. Muy fresca y ventilada, con servicio propio y luz. A señora de buenas referencias que será único inquilino de un matrimonio solo. Véase en Vapor 34 B, segundo piso izquierda, casi esquina a Hospital, de 8 a 12 a. m.

SE ALQUILAN HABITACIONES grandes muy frescas con luz, a $7, sólo personas mayores. Puerta Cerrada No. 16 Habana. Dueño José García, teléfono A-8847.

85 NAVES y LOCALES

ALQUILO PARTE DE LOCAL, PARA vestidos y sombreros, punto inmejorable. Diríjase a Lledo, Amistad núm. 49.

PRECIOSA NAVE, BIEN SITUADA, 400 metros, propia industria, comercio o depósito. Se cede también parte. Informes: Oficios 13, lechería. Rodríguez.

87 HABANA

ALQUILO MODERNO SEGUNDO PIso, Infanta número 102, casi esquina a San Rafael: recibidor, sala, cuatro habitaciones, baño intercalado, comedor, cocina, cuarto y servicio de criados. Informan: Telf. M-1559. Llaves, encargado.

SAN LAZARO NUMERO 122, ENTRE San Lázaro y Crespo: sala, tres cuartos, baño de criados, edificio moderno. Elevador día y noche. Informan en la misma. Telf. M-5996.

SE ALQUILAN ALTOS, EN COMpostela número 15, acabados de arreglar, con sala, comedor, 3 cuartos, cocina, etc.

ALQUILO A UNA CUADRA PRADO, piso alto, Animas 20: Sala, comedor, cuatro habitaciones, baño completo, servicio criados. Informes, en la misma, de 8 a 11 y de 2 a 6. Tel. F-4878.

SAN MIGUEL 119, ENTRE GERVAsio y Escobar: Sala, recibidor, comedor, 7 habitaciones, baño, cocina, servicio criado, patio. Precio $80. The Trust Co. of Cuba. Obispo 53. M-6917.

SAN MIGUEL NUM. 179-A, 1er. PISO entre Marqués González y Oquendo; $38. Sala, comedor, tres habitaciones, baño, cocina, cuarto y servicio de criados. The Trust Co. of Cuba. Obispo 53. M-6917.

TECCADERO NUM. 13, ESQUINA A Consulado, segundo piso, altos: Sala, comedor, tres habitaciones, baño y cocina, servicio de criados. The Trust Company of Cuba. Obispo núm. 53. M-6917. $50.00.

AYESTARAN 12 ALTOS

Entre Lugareño y Bruzón: terraza al frente, recibidor, sala, cuatro habitaciones, baño intercalado, comedor al fondo, servicio de criados y cocina. Agua abundante. Informan en la misma.

SE ALQUILAN LOS BAJOS DE LA casa San José No. 63, entre Lealtad y Escobar, compuestos de sala, recibidor, tres habitaciones, salón de comer, baño intercalado, cocina, cuarto para criados con sus servicios. La llave en la misma. Informa: Manuel Rodríguez, Obispo y Compostela. Teléfono M-1804.

ALQUILO: SAN LAZARO 96, 2o. MOderna, acabado de pintar, sala, recibidor, cinco cuartos, pantry, baño intercalado comedor, servicio criados. Informan: «La Moda», Neptuno y Galiano, M-6144.

SE ALQUILA AGUILA No. 29 SEgundo piso entre Animas y Trocadero, sala, recibidor, tres habitaciones, comedor al fondo, baño intercalado, llave a todas horas.

LAGUNAS 17 1er. PISO ENTRE SAN Nicolás y Manrique. Sala, recibidor, cuatro habitaciones, comedor, baño, cocina, cuarto servicio criados. Llave los bajos. Informan A-1112.

MODERNOS ALTOS: SAN MIGUEL 306, casi esquina a Basarrate: sala, comedor, tres cuartos, baño completo intercalado y de criados. Llaves en la bodega. Informes: F. y 19, Vedado. Precio: $36.00.

BAJOS: SAN LAZARO 134: ZAGUAN, sala, comedor, 4 cuartos, baño completo y de criados y cocina. Llaves, allí. Informes F. y 19, Vedado. Precio: $45.00.

ALTOS: PERSEVERANCIA 48, ENtre Virtudes y Concordia: sala, comedor, tres habitaciones. Llaves en la misma. Informes: F. esquina a 19. Vedado. Precio: $36.00.

88 VEDADO

VEDADO: 25 ENTRE F. Y G. ALquilo unos bajos, muy frescos, con portal, sala, 4 cuartos, baño, comedor, cuarto de criados y garage.

$40.00: ONCE NUMERO 109, ENTRE L. y M., sala, recibidor, comedor, cinco cuartos, baño completo, cocina, cuarto y servicio de criados. Informes: M-6801.

VEDADO: 23 No. 534, ENTRE 26 Y 28: Jardín, portal, sala, saleta, 4 habitaciones grandes, 2 baños intercalados, comedor, pantry, cocina, cuarto de criados con servicios, lavadero y garage. Informan Teléfono F-3940.

EDIFICIO SOLIS. CALLE 29 ESQUIna a D, Vedado, se alquilan varios departamentos, uno de tres cuartos, sala, portal y jardín con su patio cementado. Los hay de cuarto sala y portal, acera de la brisa y sombra. Es uno de los lugares más altos del Vedado. Edificio de dos plantas.

90 MARIANAO y sus REPARTOS

SE ALQUILA EN LO MEJOR DEL reparto La Sierra, calle Primera entre Seis y Ocho, lujosa residencia de dos plantas, con garage y cuarto alto. La llave en la bodega de la esquina de Primera y Ocho. Informes: FO-2986.

AMPLIACION ALMENDARES $20; acabada fabricar portal, sala, hall, comedor, dos cuartos, baño intercalado, calentador, lavadero, ruta 30 y tranvías por esquina. Calle 10 entre Avenidas Quinta y Sexta.

SE ALQUILA CHALET ACABADO de fabricar, en 5a. entre 10 y 12, La Sierra, con portal, sala, 3 habitaciones, comedor, baño, pantry, cocina, garage, cuarto criados, gran patio. Informan en la bodega. Precio: $50.00.

ALQUILO CHALET, CON SALA, SAleta, hall, cuatro cuartos, jardín, árboles frutales, garage dos máquin

PINAREÑAS

Onomástico

De una encantadora señorita.

Lo celebró recientemente la señorita Amalia Delgado y con ese motivo estuvo de plácemes.

En su elegante residencia hubo de celebrarse una agradable fiestecita con la asistencia de un grupo selecto de sus amistades.

Entre las señoritas anoto a las siguientes: Ana Delgado, gentil hermanita de la bella festejada; Trina y Aída Pérez, Carmen Rita G. Soler, Hesperia Gubieda, Isabel Munilla, Doraida Azcuy, botón primoroso de gracia y belleza sin par; Bertha Cruz, linda y simpática consolareña; Fifa Ubieta, Nelly Llamazares, Olga Rodríguez Sigler y María Cervera.

Las distinguidas damas Amalia Legorburu de Domínguez, Amalia Domínguez de Delgado, Amalia Campos de Muñoz, Blanca Soliño de Munilla, Nena Gils de Rodríguez, Rosa Fernández de García, Isabel Méndez vda. de Vila, y otras que el Cronista no recuerda.

La señorita Delgado obsequió a sus amistades espléndidamente.

Reciba mis parabienes.

No por tarde menos sinceros.

Traslado de residencia

Para la calle de Martí número 147

Acaba de trasladar su domicilio acompañado de su apreciable esposa e hijos, el señor Acapito Guerra Gálvez, Alcalde Municipal de este Término.

En su nueva residencia se ofrecen a todas sus amistades.

Así me lo participan.

Para que lo haga público.

Restablecido

Casi completamente.

Lo está de la importante operación sufrida en una clínica de la Hava, persona caballerosa y generalmente apreciada en la sociedad pinareña por su generosidad y buenos propósitos.

El notable oculista doctor Horacio Ferrer, con su habitual maestría fué quien realizó tan feliz intervención quirúrgica a la vez que difícil.

Con el doctor Hava han regresado de la Habana su desinquida esposa y su bella y simpática hija.

Grata la nueva.

Que doy con el mayor placer.

Aniversario de boda

Se cumplió el martes último.

Para un joven matrimonio.

Me refiero a la elegante señora María Luisa Pérez Quintana, Profesora de Instrucción Pública y el doctor Herminio Avendaño, Juez de Primera Instancia e Instrucción de Consolación del Sur, los que acaban de celebrar el séptimo aniversario de su feliz unión.

Reciban mi felicitación.

Mi pésame

De lo más sentido y expresivo.

Se lo envío por este medio a todos los familiares de la bondadosa dama Loreta Sabatés Vda. de Udaondo.

La que falleció en esta ciudad el pasado sábado.

Su sepelio fué una elocuente demostración de las grandes simpatías con que contaba entre nosotros.

Descanse en Paz!

Capítulos de Boda

De «Heraldo Pinareño», el gran interdiario local, copio:

Ecos de una boda:

Celebrada el día 10 del actual.

En la morada de los esposos señores Pérez Blanco.

Fueron contrayentes la profesora de Instrucción Pública, señorita Laudelina Pérez Blanco y el correcto caballero señor Eugenio Díaz.

A las diez de la mañana en el Juzgado Municipal del Norte se efectuó la ceremonia civil.

Firmaron como testigos por ella: los señores Ramón Vidal y el doctor José Antonio Navarro, ex Gobernador Provincial.

Y por él, los señores doctores Rafael Dominador Pérez y Andrés Alvarez Laviada.

A las 10 p. m. se celebró la ceremonia religiosa.

Ante un altar artísticamente confeccionado por las señoritas Adelina Martínez y Rosita Pérez Blanco se celebró la ceremonia religiosa.

Los novios fueron apadrinados por el señor Ramón Pérez Seguí, padre de la novia y por la señora Eusebia Nieves, madre del novio.

Actuaron de testigos los señores Pedro Behty, Antonio Cué, Gonzalo Salas, Antonio Díaz, doctor José A. Navarro, Luciano Díaz, Domingo Martín, José Préstamo, José A. Soler, Juan García, Juan Ventura y Juan Domingo.

Al acto asistieron las señoras Magdalena Febles de Díaz, señora de Peña, Panchita Urquiola de Fernández, Laura García de Aguado, señora de Huerta, señora de Behety y Ofelia Sotolongo de Tosca.

Y las señoritas Zoila Echevarría, Margarita Blanco, Ursina Ruisánchez, Dalia Seguí, Zenaida Valdés, Inés Núñez, Evelia Pérez Simón, Carmita Roberto, Lidia Roberto, Lidia, Abilia y Leo Poldina Padrón; Sarita Valdés, Josefina Cañal, Lidia Cañal, Zoraida Pérez, Pérez, Guillermina Martín, Angelina Pérez, Gloria Márquez, Flora García, Lucila Puentes, Aidée García, Lidia Aguado, Dulce Hernández, Olga Riera, Cuca García, Dolores García, Zoila E. Almirall, las hermanas del novio Olga, Onelia, Georgina y Luisita Díaz, Luz Marina Jerez, Anicia Carrillo, Adelaida Fernández, Joaquina, Checha y Cachita Rodríguez; Juanita Vázquez, Gloria Castillo, Flora García y muchas más.

Todos fueron muy obsequiados con dulces y ponche.

Llegue a los nuevos esposos nuestra felicitación.

Simpática Boda:

Zelmira Bejerano, Eleuterio Ríos.

El sábado último se celebró el acto matrimonial de esta enamorada pareja.

A las 10 a. m. en el domicilio de los padres de la angelical Zelmira, en Máximo Gómez 101, se efectuó el acto civil.

Ante el doctor Octavio Rodríguez, Juez Municipal suplente del Sur, asistido por el Secretario señor Amado M. Malo.

Fueron testigos de este acto, por la novia el doctor Alfredo Roig Junco y el señor Heliodoro Rodríguez.

Y por el novio: el doctor Pedro M. Calera y el señor Joaquín Fernández.

Por la tarde a las 5 p. m. en la Capilla de Nuestra Señora de la Caridad se efectuó la ceremonia religiosa.

Fueron padrinos el doctor José Jodrán Avendaño, Jefe Local de Sanidad y la señora María González de la Torre de Bejerano, madre de la novia.

Firmaron como testigos, por los novios los señores Daniel Portilla, Cónsul de España; comandante Gabriel Folla, Vicente González, David Fernández, Gerente de «El Palacio de Cristal», de la Habana; José [illegible], Adolfo Sánchez, José Canfux y José Luis Sáinz.

A ambos actos asistieron muchas personas que fueron expléndidamente obsequiadas.

Con un buffett.

Los nuevos esposos salieron para la Habana, donde pasan la luna de miel.

Después fijarán su residencia en esta ciudad, en Máximo Gómez 69.

Llegue hasta Zelmira y Eleuterio nuestra enhorabuena.

Y que la felicidad les acompañe siempre. **Guillermo Rodríguez.**

PROFESIONALES

1 ABOGADOS Y NOTARIOS.

BUFETE RODRIGUEZ YLLERA

Jubilaciones y pensiones de ferrocarriles, tranvías, accidentes del trabajo. Declaratorias de herederos. Se anticipan gastos. Perseverancia 52, altos. Teléfono M-7615. De 9 a 11 a. m. y de 3 a 5.

DR. RAFAEL TREJO LOREDO

ABOGADO

Juicios civiles en toda la República. Administración de bienes, herencias. Campanario 90. Telf. A-6836.

3 DRES. en MEDICINA.

GABINETE MEDICO

OBSTETRICO DR. EVARISTO PEREZ RIVERO

DRA. AMPARO SOBRAL DE LEDON

Consultas de 1 a 4 p. m. Habana número 168, altos, entre Sol y Luz. Teléfono A-8930. Habana.

CLINICA VIAS URINARIAS

(EXCLUSIVAMENTE)

ENFERMEDADES DE LOS RIÑONES, vejiga, próstata, etc. Tratamiento moderno y rápido de la Gonorrea y sus complicaciones. Nuevo procedimiento para la curación de la Impotencia y trastornos sexuales. Enfermedades venéreas. Cistoscopias, Uretroscopias y Cirugía Genitourinaria. Consultas y reconocimientos Completos, $2.00. De 4 a 7 p.m. Belascoaín 13 entre Virtudes y Animas. Teléfono U-2117.

Dr. Alfredo Alvarez

Cirujano Partero de los Sanatorios Covadonga e Hijas de Galicia.

Consultas Diarias de 1 a 3.

CAMPANARIO 62.

Entre Neptuno y Concordia.

Telef. A-7148.

Habana

DR. J. B. RUIZ

Ex especialista del Centro Gallego, de los hospitales de Filadelfia y New York. Especialista vías urinarias, venéreo, sífilis y trastornos sexuales. Uretroscopía y Cistoscopía. Consultas de 1 a 3 Trocadero 35.

DR. F. GARCIA CAÑIZARES

Graduado de las Universidades de La Habana y Madrid

Medicina General: Piel, Venéreo y Sífilis

San Lázaro 305-A. Telf. U-3071

POLICLINICA INTERNACIONAL

Director: Dr. David Cabarrocas

San Miguel número 130-B, entre Consultas: de 9 a 10 a. m. y de 2 a 7 p.m. Excepto sábados y domingos, por turnos: de $0.50, $1.00, $2.00, $3.00, $4.00 y $5.00. Consultándose primero los de más precios. Tratamiento especial: Tuberculosis, Asma, Bronquitis, Reumatismo, Diabetes, Sífilis, Blenorragia, Pielitis Nefritis, Ictericia, Dispepsia, Vómitos incoercibles del embarazo con raspado o cura. Neurastenia. Ulcera del Estómago, Anemia, Disentería. Paludismo, Apendicitis. A los pobres se les consulta gratis presentando este anuncio.

DR. FRANCISCO J. DE VELASCO

Corazón, Pulmones, Estómago, Intestinos

DR. RUBEN DE VELASCO

Corazón, pulmones, enfermedades de los niños. Consultas especiales, previo aviso, Salud 34. Telf. M-6068.

GABINETE UROLOGICO ALEMAN VIAS URINARIAS

Consultas gratis, de 7 a. m. a 1 p. m., y de 4.30 a 9. Consultas especiales, de 1 a 7 p. m., Jesús del Monte 125, bajos, frente a la quinta de Dependientes. Tratamientos modernos, con vacunas alemanas para curar la Gonorrea en 15 días, sean crónicas o mal curadas. Garantizamos que no quedan recogidas. Facilidades de pago. Impotencia y debilidad sexual, piel y sífilis.

DR. ALFREDO COMAS

Especialista del Instituto del Cáncer. Enfermedades venéreas, sífilis, impotencia, afecciones de señoras, tumores del útero y pechos. Aplicaciones del Radium. Horas: de 2 a 5. Telf. M-7728, San Nicolás 70, Habana.

DR. A. VENERO

Curación rápida de enfermedades venéreas: Impotencia, Sífilis, Electricidad médica. Diatermia, Obonoterapia, etc. Cuota semanal. Consultas de 10 a 12 m. y de 4 a 6 p. m., San Miguel 55, esquina a San Nicolás: A-9380.

EL DR. BIENVENIDO GIROUD

Se ha trasladado a San Lázaro 478 entre M y N, donde atiende a su clientela de 12 a 4 y los sábados de 11 a 1. Psicoterapia de enfermedades mentales y nerviosas, autosugestiones, debilidad cerebral, obsesiones y clínica general.

DRA. MARIA GOVIN DE PEREZ.

Médica-Cirujana de las Facultades Habana y París. Especialista en señoras, partos y cirugía. Novísimo tratamiento de la Obesidad. Consultas de 1 a 3 p.m. Manrique 10, bajos. M-6424.

DR. AVENDAÑO FABRE

MEDICINA INTERNA PSICOTERAPIA CLINICA

Consultas gratis para pobres, de 9 a 11. Pagas, de 2 a 5 p. m., Jovellar 12, esquina a San Francisco.

DR. J. LYON

(De la Facultad de París)

Especialista en la curación radical de las hemorroides, sin dolor ni operación. Consultas diarias de 1 a 3. Genios número 15, altos.

DR. JOSE M. PEÑA

Exclusivamente tratamiento de úlceras de la piel. Consultas: martes y sábados, 2 a 4 p. m. Calle J esquina a 9, Vedado, Habana. Telf. F-5812.

INSERTE SU ANUNCIO EN EL

DIARIO DE LA MARINA

Es el periódico más leído y sus páginas son las de mejor clasificación de la República de Cuba

PROFESIONALES

3 DRES. en MEDICINA.

DR. A. LABRADOR

Especialidad en enfermedades de señoras, flujos crónicos, venéreos y sífilis, corazón, riñones y pulmones. Inyecciones intravenosas. Se hacen toda clase de análisis. Consultas gratis, de 8 a 11 y media. Pagas, de 3 a 5. Angeles 3, entre Reina y Estrella. A-0801

DR. J. R. ALVAREZ

HERNISTA

Ex Director de «La Benéfica» del Centro Gallego

Edificio "América", Jovellar esquina a N.

Telfs. U-5400 y FO-1361

Cura radical de la Hernia, sin recurrir a operación, ni al uso permanente del braguero. Desprovisto de peligro, dolor y complicaciones de todo género. El paciente puede continuar sus ocupaciones habituales.

Consultas, turno fijo

DR. JOSE ALFONSO

Ex especialista del Centro Asturiano: ojos, garganta, nariz y oídos. Consultas, de 2 a 5: $3.00. Turno fijo: $5.00. Pobres: diaria de 10 a 11 y de 5 a 6. Operaciones médicas, Monte 380. Telf. M-2330.

INSTITUTO DEL VIEJO

NEPTUNO 120

Especializado en el tratamiento de enfermos de más de 40 años. Servicio permanente. Laboratorio. Visitas domiciliarias. Curaciones. Consultas. Electricidad médica. Farmacia. Especialistas. Clínica. CUOTA MENSUAL $1.50. Obsequiamos el primer recibo.

DR. JOSE MARIA GATELL

Cirujano dentista, Habana 98 entre Obispo y Obrapía. Especialista en extracciones, puentes, coronas de oro y platino y dentaduras postizas. Arreglo de puentes y dentaduras en el día. A los clientes que lo deseen, les termino en 24 horas. Facilidades de pago. Consultas: de 8 a. m. a 8 p. m. Telf. A-8335

DR. OCTAVIO RIVERO

Asma, Tuberculosis, y enfermedades pulmonares. Ex asistente del Servicio del profesor Saye. (Barcelona); jefe clínico del Dispensario Antituberculoso Municipal. Consultas: lunes, miércoles y viernes de 12 a 2 de la tarde. Campanario, 43. M-6258.

VIAS URINARIAS

MODERNOS TRATAMIENTOS

Curación en pocos días de la gonorrea aguda o crónica y sus complicaciones, orquitis, prostatitis, reumatismo, sífilis y sus manifestaciones, debilidad sexual e impotencia. Consultas y tratamiento de 7 a. m. a 9 p. m., días hábiles. Festivos, de 7 a 12 a. m., Instituto «Higía», Zanja 2, altos, entre Galiano y Rayo. Telf. M-6605. Consultas gratis.

ENFERMEDADES VENEREAS

Moderno tratamiento: curación rápida y definitiva de la **blenorragia**, aguda y crónica y sus complicaciones. Tratamiento de la **sífilis**, reumatismo, **varices y ulceraciones varicosas**. Reconocimientos: de 8 a 12 m. y de 6 a 10 p., m. Dragones 19, altos, Habana.

DR. ROSAL

Ex-Asistente al servicio del profesor L. Sayé, en Barcelona: Tuberculosis, Pulmones, Corazón, Sistema Nervioso, Medicina Interna, Electricidad Médica, Diatermia, Luz Alpina, Consulta diaria, de 4 a 6, San Miguel 117, bajos, entre Gervasio y Escobar. Teléfono U-2342.

5 DENTISTAS.

DENTISTA

Dr. Vieta Moré

Curaciones de todas las afecciones de la boca. Especialidad: evitar extracciones dentarias, en mal estado, dejándolas curadas, haciéndose cargo también, le todos los trabajos concernientes a su profesión. Lunes, miércoles y viernes, de 9 a 5. **Calle M. número 126, entre Línea y Trece, Vedado Telf. F-4065.**

6 COMADRONAS.

CONSUELO RUDA

Comadrona. Ex-interna de la casa de salud «La Balear». Muchos años de práctica. Consultas gratis. Belascoaín 74, altos, esquina a Jesús Peregrino. Teléfono U-5824.

COMPRAS

9 CASAS.

COMPRO CASA EN LA HABANA, bien situada, que no exceda de $12,000, que los valga. También casa antigua para fabricar. También solar de esquina en los repartos La Sierra y Almendares. Marrero, Aguiar 27: M-7774.

COMPRO CONTADO DIRECTAMENTE un casita de alto y bajo que no pase de 3.000 pesos en la Habana o cerca de tranvía. Sr. Bulnes, 10 de Octubre 157 de 2 en adelante.

COMPRO UNA O DOS CASAS HABANA sus repartos próxima tranvías, de mil a tres mil pesos. Si quiere vender, firmo enseguida. López, Condesa 36, altos.

TENGO 400 MIL PESOS PARA COMPRAR casas Habana y Repartos, que sean modernas, directamente a propietarios. Manuel Piñol. Obrapía 17. M-1085.

DESEO COMPRAR CASA EN SANtos Suárez o Víbora, que tenga baño intercalado y no menos de tres cuartos. Pago hasta $4.500. Sr. Moreno. M-1072.

COMPRO DIRECTAMENTE CASA Veddo, haa $17.000.00, en la Víbora hasta $3.500, detalles por correo a Bertrudis 19 entre 1a y 2a Víbora, Sr. Acosta.

COMPRO CASA PEQUEÑA, EN los repartos. También vendo dos lindas casas, una en Miramar: 9,000 pesos; otra, en Nicanor del Campor, por $8,500. Telf. FO-2959.

SE COMPRAN CASAS. NO PIERda tiempo. Traiga medida de frente y fondo. Ultimo precio, condiciones de la venta por escrito. Campanario 90. Sr. M. Correa.

COMPRA VENTA

Casas, solares y fincas rústicas. Dinero en hipotecas. Pagarés, crédito alquileres. Merino Amargura 11, departamentos 14 al 17. Teléfonos: M-2887 y A-8344 de 10 a 12 y de 3 a 6.

10 SOLARES.

DESEO COPRAR UN SOLAR, VEdado, Miramar o Alturas Almendares. Pago de contado. Sr. Barreiro. Chacón 23, altos. M-8182.

12 ESTABLECIMIENTOS.

SE DESEA COMPRAR UNA VIdriera de tabacos y billetes, cuyo valor no exceda de $300.00 Escriba al apartado No. 2907, dando detalles.

COMPRAS

14 AUTOMOVILES y ACCESR.

COMPRO UN OLDSMOBILE DEL 24 en cualquier estado. A No. 15, La Sierra. Ramiro.

17 MUEBLES y PRENDAS

COMPRAMOS ORO "LA DIADEMA"

Compramos prendas de todas clases. Pagamos bien. Si usted lo desea pasamos a domicilio. **«LA DIADEMA».** Amistad 52. Telf. A-7433.

M-7084: COMPRO MUEBLES: Maquinas coser, escribir, burós, objetos arte, lámparas, piano, libros, porcelanas, antigüedades, plata, alfombras, cuadros, casas completas. Pago alto precio. M-7084.

U-3637: COMPRO MUEBLES PIANO máquinas coser, escribir, libros, objetos arte, lámparas, porcelanas, antigüedades, efectos clínicos, alfombras, plata, cuadros. Pago bien, acudo en seguida. Casa «Varadero». Telf. U-3637.

A-6628

COMPRO MUEBLES

De todas clases; pianos cuarto cola; máquinas de escribir y coser; burós; archivos; neveras; objetos de plata; lámparas; oro; porcelanas; jarrones; vajillas; muñecos; estatuas bronce; columnas; cristalería; antigüedades. A-6628. «La Regencia». Suárez, 8 y 10.

A-7795: COMPRO MUEBLES

De todas clases. Pagamos más que nadie. También vendemos, cambiamos y alquilamos. No venda sin antes hacer una llamada al A-7795. Vamos en el acto. «La Honradez», Máximo Gómez número 85.

U-2530

COMPRO MUEBLES

De todas clases: objetos de arte, lámparas, adornos finos, etc.

PIANOS

Verticales y cuarto de cola, máquinas de coser y escribir, libros, vajillas, bandejas de plata, etc. Pago bien. Negocio rápido: U-2530 «La Predilecta».

DINERO

Sobre joyas.

En todas cantidades.

"LA PERLA",

Animas 84, casi esq. a Galiano.

Telf. A-8222

SALUD 11

Gangas: caja de hierro 6 puertas, todos tamaños, contadora, vidrieras, armatostes, reja cantina, mostrador nevera refrigeración, vidrieras, 600 sillas Viena, mesa café, pupitres, sillones barberos, máquina escribir, regio juego despacho, neveras, equipajes, ventiladores. Visite ésta su casa. Compramos, cambiamos y vendemos: M-9136.

Compro: M-9136

Muebles, máquinas de coser y escribir, contadoras, vidrieras, equipajes, lámparas, radios, neveras y objetos de arte.

MUEBLES DE OFICINAS EN GENERAL

Archivos metálicos, cajas de hierro, divisiones, mamparas, cafés, fondas, barberías, molinos de café. Compro todo. Avise a esta casa. Tenemos gran surtido. Háganos una visita.

M-9136

M-2655

COMPRO MUEBLES

U-5154: COMPRO MUEBLES

De todas clases. Pagamos más que nadie. También vendemos y cambiamos muebles y prendas. No venda sin antes hacer una llamada a Díaz y Chao. Telf. U-5154. Neptuno 197 y 200, esquina a Lucena.

U-1488: COMPRO MUEBLES

Maquinas escribir, pianos, radios, lámparas, objetos de Arte, vajillas, alfombras, relojes, neveras, archivos, contadoras, burós, libros. Todo lo que venda. Negocio rápido. U-1488.

A5-5932.—COMPRO MUEBLES

Hogar, oficinas, establecimientos, clínicas, pianos, onda corta, máquinas de coser, escribir, burós, libreros, archivos metálicos, mamparas, divisiones, lunas. Lo que venda. A5-5932.

A-9003.—COMPRO MUEBLES DE todas clases; objetos arte, porcelana, máquinas coser y escribir cajas caudales y contadoras, muebles oficina, camas hierro, lámparas, sillones barbería y ropa de caballero. Pago bien. A-9003.

19 LIBROS e IMPRESOS.

COLECCIONISTAS

Se desea comprar una moneda de Africa del Sur, fecha 1788, en cuyo anverso tiene el busto de un árabe con chilaba, y en el reverso un monograma de dos o tres letras: M. B. y otra. Dice en uno de sus lados: Broock Mines, etc. Dirigirse a José A. Benítez, Apartado 1614, Ciudad.

COMPRO LIBROS DE TODAS CLAses y en todas cantidades. Pago bien. Voy a domicilio. Diríjase a José Marí, Librería La Escuela en Monte y Egido

EXAMENES DE EMPLEADOS PUBLICOS

Ya están a la venta los libros. examínese. Sea inamovible en su empleo. Por nuestro método puede lograr ser aprobado. Folletos del primer grado para empleados que ganen hasta 600 pesos anuales. Vale 40 centavos, para el segundo grado, empleados que devenguen hasta mil pesos. También cuarenta centavos y para el tercero, empleados que ganen de mil pesos anuales, en adelante. Volumen doble, $150, diez centavos más en cada envío, para recibir los certificados. Pídalos a Librería Albela, en Belascoaín 32-B, esquina a San Rafael. Apartado 511. Teléfono: U-5783, Habana.

COMPRO LIBROS USADOS CUALquier cantidad y métodos de música paso a domicilio o llame al teléfono A-6951 y pregunte por Dulzaides, O-Reilly 23 entre Habana y Aguiar. Librería «Universal».

SUSCRIBASE Y ANUNCIESE EN EL «DIARIO DE LA MARINA»

Arrendamientos.

A-1 FINCAS RUSTICAS-URBANAS

ARRIENDO FINQUITA CON CASA Carretera Central a 18 kms. de la Habana. Precio módico. Informes: Animas 153 2o piso de 7 a 9 p.m.

ARRIENDO LA CASA DE VIVIENda finca «Mora Chica», moderna y confortable con 50.000 metros de tierra a 12 kilómetros del Capitolio. Informes: Telf. I-5695.

REPARACIONES

42 MUEBLES y PRENDAS

MECANICO ELECTRICISTA

Instalaciones eléctricasy y sanitarias reparaciones de radios, dinamos y bombas. Especialidad en automóviles en su propio garage, llame al teléfono M-7363. Manuel Bello, puntualidad y servicio.

RIONDA

Esmaltado y reparación de refrigeradores y neveras con calefacción eléctrica y personal especializado. Infanta 52½ entre Desagüe y Benjumeda. Telf. U-3968.

«EL CENTRAL». TALLER DE REparación de muebles en general; barnizamos, esmaltamos, enceramos, tapizamos sus muebles; carpintería en general. Calle 17 y A. Teléfono: F-3027.

REPARACIONES DE MUEBLES

CASA CORO

Barnizamos toda clase muebles. Combinaciones maderas, chapas y tapicerías. Especialidad en colores. Limpieza de muebles a domicilio

Estrella 27, entre Angeles y Aguila. Teléfono: M-2127

REPARAMOS SUS MUEBLES POR poco dinero, dejándolos nuevos. Casa Pardo, U-5761. Los modernizamos, banizamos a muñeca y esmaltamos «Duco». Pinturas mimbre a vapor y neveras. Tapicería en general. Azogamos espejos. Trabajos garantizados. San Rafael número 130.

REPARACIONES DE MUEBLES

CASA «CORO»

Barnizamos toda clase de muebles. Combinaciones maderas, chapas y tapicería. Especialidad en colores. Limpieza de muebles a domicilio.

Estrella 27, entre Angeles y Aguila. Telf. M-2127.

44 RADIOS

NEVERAS

Reconstruidas y garantizadas de todos tamaños y precios. Refrigeradores de uso de todas marcas. Rionda, Infanta 52½, entre Desagüe y Benjumeda. Telf. U-3968.

REPARACION DE TODA CLASE DE radios, con aparatos especiales. Seriedad y garantía. Precios razonables. Carlos Novoa. I-6157 Luz No. 5 Víbora

VENTAS

48 CASAS

LA LISA ESQUINA $2.300.00

Linda casa en un cuadro de 2.700 varas rodeada de frutales calle asfaltadas, rodeada de grandes residencias cerca de la Calzada, desalquilada por unos días. José B. Fernández. Obrapía 36. M-7430 y M-1506

AVENIDA COLUMBIA ESQUINA.

Residencia de 2 plantas en un cuadro de terreno de 2.000 varas de terreno, todo sembrado de árboles frutales, a $6.00, fabricación y terreno. José B. Fernández. Obrapía 36 M-7430 y M-1506.

AL LADO COLEGIO BELEN

Chalet de 2 plantas de sombra. 5 habitaciones en los altos, garage monolítica, y a todo lujo. José B. Fernández. Obrapía 36. M-7430 y M-1506

VEDADO. VENDO DOS CASAS JUNtas, altos y bajos independientes. garage, $20.000, calle Baños. Otra Industria $10.000, informan J. Echeverría. Baños 244 Telf. F-4596.

BUENA INVERSION. SALUD JUNto Galiano $37.500 edificio moderno, bastante frente, varias casas bien alquiladas, rebajando $26.000 de hipoteca moratoriada. Benítez, Carlos III 12. Edificio «Providencia». 12 a 3.

SE VENDEN DOS CUARTOS DE mampostería y servicios, mide el solar 6 por 23 de fondo. Libre de gravámen en la calle Avenida 4a. No. 26, entre 4 y 5. Reparto Buenavista. Informan en la misma.

EN LO MAS ALTO DE SANTOS Suárez media cuadra del tranvía, se vende en ganga un chalet compuesto de sala, comedor, despensa, cocina, 4 cuartos espaciosos, hall, hermoso baño y servicios de criados. Su dueña Lamparilla 104.

VEDADO, CALLE 22 ,CERCA DE LInea, vendo dos casas; rentan $105.00 las dos en $8.500.00. Informes M-1541. 10 a 12-1/2 o 3-1/2. a 5-1/2. Trato directo.

VENDO, AMPLIACION ALMENDAres, Chalet de 10x15, $4.200.00. Sala, comedor, 3 cuartos, garage y demás comodidades. Informes: M-1541. Trato directo, de 10 a 12-1/2 o 3-1/2 a 5-1/2.

CASAS EN LA HABANA: LAGUNAS 2 plantas, renta $140, $8.500. San Lázaro, 3 plantas, $12.000. Hospital y Neptuno, 2 plantas, $7.500. Lucena, 1 planta, $4.000. San Lázaro, 4 plantas, $21.000. Castillo, 1 planta, $2.600. Angeles y Monte, 1 planta, $6.500. Tenemos muchas casas más en Habana. M-1072.

VENDO ALTURAS ALMENDARES, preciosa casa moderna con garage, muy bien situada; $8.000. Manuel Piñol. Obrapía 17. M-1085.

VENDO VARIAS CASAS DE 2 PLANtas: Habana, desde $7.000. Otras casas viejas para fabricar, muy bien situadas. Manuel Piñol. Obrapía 17. M-1085.

AVISO IMPORTANTE. —SE VENde un pasajito en punto céntrico, teléfono M-4287 de 10 a 12, vidriera café «Internacional» Monte y Zulueta.

$4.100. CHURRUCA 11 MODERNA: Portal, sala, tres grandes habitaciones, comedor corrido, hall, baño intercalado, cocina, patio, traspatio. Vacía de 2 a 5.

¡QUE ESQUINA POR ¡7.250! EN LO mejor de Santos Suárez, esta propiedad me costó $18.000, pero por tener que embarcar urgentemente la doy regalada, lo mismo es negocio para venta que para vivir, pues sus amplios salones, baños lujosos y rinda terrazas son poco común. $5.200 y reconocer si quiere $2.000 al 6 por 100. Tranvías y guaguas una cuadra. ¡Vea esto! Dueño en la misma. Goicuría 10 entre General Lee y Lacret. I-3706.

VENDO UNA CASA DE MADERA con 471 varas de terreno en $500 pesos. Norte 132 casi esquina a San Agustín, Arroyo Apolo, la Ruta No. 2 lo deja en la esquina.

DOS CASAS: UNA MONOLITICA, $3.500 3 cuartos, otra 6x36 metros, 6 cuartos, $3.300, gana $50 esta última y están a dos cuadras de Sanidad la primera la viven los dueños. Telf. I-6235.

SE VENDE HERMOSA CASA EN la loma de Luz, Reyes No. 19, en $3.500. Informan en la misma.

CHALET DE DOS PLANTAS SE VENde en ampliación de Almendares, sala, saleta, sala de música, hall, cuarto criada con servicio privado, toilette, Pantry, cocina, en los altos cuatro habitaciones con su baño completo, jardines, garages para dos máquinas, $6.500, no corredores. Informarán en Steinhart 25 esquina a Domínguez. Marianao Luis Luis.

CASA 2 PLANTAS CERCA CALZADA Jesús del Monte, moderna; renta $38 $4.500. Otra, Calzada Víbora, $5.800. Manuel Piñol. Obrapía 17. M-1085.

VIBORA, VENDO CASA CERCA Calzada con 3/4, $2.300. Otra planta y media, $3.200. 2 más, con garage, a $5.000. Manuel Piñol. Obrapía 17. M-1085.

VENTAS

48 CASAS

Precio de ganga

VENDO

JESUS DEL MONTE 417

Casa de mampostería, azotea y tejas, 530 metros planos de superficie. Compuesta de sala, saleta, un salón corrido de 4.20 por 17 metros, dos cuartos, cocina de gas, dos baños con servicios completos y un hermoso sótano. Unica oportunidad. Escríbanos y gustosamente lo atenderemos. Informes: Calle F. número 34, Vedado, Habana, Oficina de Inversiones.

GRAN CHALET EN AMPLIACION de Almendares: Jardín, portal, sala, recibidor, cuatro cuartos, 2 baños, hall, comedor, terraza, garage, $5.500. También varios más de $3.500 a $9.000 en La Sierra y Nicanor del Campo. M-1072.

LUIS ESTEVEZ, ESQUINA A CONcejal Veiga; chalet 2 plantas: Bajos, jardín, portal, sala, comedor, cocina y cuarto criados. Altos, tres habitaciones, baño, galería. Otra al lado con garage. Precio: $5.000. Facilidades. Dueño: Villegas 78. Ferretería.

VENTA DE CASAS: MONTE, ACERA de nones, 4.45 metros, 2 plantas; renta $300. Precio: $38.500. En la Loma del Mazo vendo 2 chalets; precio: $7.500. Calzada de Jesús del Monte, cerca de la Iglesia, 10x30 metros. Precio: $8.500. Calzada del Cerro, esquina, 45x61 metros. Precio: $23.000. Informan: Reina, 44, bajos. Teléfono A-9200. Manuel Cruz.

VENDO CASA EN LA VIBORA CERca Santa Catalina y Cine «Méndez», 4 habitaciones y garage. Otra, a la entrada del Vedado, planta baja, tres habitaciones. Otra, calle Jesús María, 2 plantas, magnífica, muy barata. Otra, en calle Habana, 2 plantas, muy barata. Banco Canadá, 322. A-8875. Díaz Ramos.

VENDO CASA 2 PLANTAS PUNTO céntrico en la Habana acera brisa 8x30 metros, renta 80 pesos. 11 mil pesos, sólo trato con comprador, si no está interesado no venga, dueño José Muñiz, La Elegante, Galiano 64 de 8 a 11 y de 2 a 4.

VENDO CASA 3 PLANTAS ESQUINA fraile con cuarto azotea establecimiento punto céntrico en la Habana, renta 100 pesos, 15.500 pesos, sólo trato con comprador, si no está interesado no venga, dueño: José Muñiz, La Elegante, Galiano 64 de 8 a 11 y de 2 a 4.

FIGURAS 76. —2 PLANTAS. CADA una: sala, recibidor, 3 cuartos, baño intercalado, cocina, comedor, servicios criados. Reconocer hipoteca moratoriada $4,600 y $5,700 efectivo, con facilidades. Dueño: M-6031.

SE VENDE: SAN NICOLAS 134, ENtre Reina y Salud acera brisa casa antigua propia para fabricar. Telf. FO-3379.

CASA MODERNA, AMPLIACION ALmendares, esquina con portal, jardín 3/4, garage y traspatio, árboles frutales. $5.500. Manuel Piñol. Obrapía 17. M-1085.

REGALO CASA

Calle Línea entre calles letras. Solar completo, a $27.00 metro Solar y fabricación. Cuba 62. A-7561 De 10 a 12 y de 3 a 5.

VENDO LA SIERRA 5a ENTRE 6 Y 8 sin estrenar, jardín, portal, sala, recibidor, cuatro habitaciones, otra de criado, dos baños intercalados, comedor, cocina, pantry, closets, garage, traspatio. Dueño Vázquez I-5815.

VENDO CASA ANTIGUA PARA FAbricar, calle Sitios, pegado a Rayo; tiene 300 metros cuadrados con 8.50 de frente a calle. Precio de liquidación. Sitios, 42. Teléfono M-2632.

VENDO CASA 2 PLANTAS MODEREnas: Sala, saleta, 5 cuartos en cada piso; pegado Maloja, esquina Manrique; precio $8.800. Informan: J. Llanes. Sitios, 42. Teléfono M-2632.

VEDADO. SE VENDE CASA UNA planta, calle 12. Compuesta de jardín, portal, sala, 3 cuartos, baño, comedor, garage, un cuarto criados. Precio: $8,500. Dueño: M-8182.

GANGA.— CALLE 27

entre calles letras 12x22: Sala, tres cuartos, baño intercalado, comedor. Cuba 62. A-7561, de 10 a 12 y de 3 a 5.

VENDO CASA A UNA CUADRA 10 Octubre y esquina Tejas; tiene sala y saleta corrida; tres cuartos muy amplios, cocina y baño moderno, magnífica residencia pegada al tranvía. Precio: $3.500; me bastan $2.000 al contado. Informan: J. Llanes. Sitios, 12. Teléfono M-2632.

VENDO CASA MAMPOSTERIA, $800 contado, resto hasta $1.370, a $10.00 mensuales en Santa Amalia, 886 varas, frutales todas clases. Estrada Mora. San Ignacio 50, de 2 a 4. Teléfono M-7432.

VENDO CASA MODERNA EN LUyanó a una cuadra Calzada S. dos cuartos, C. S. intercalado y pequeño traspatio $2.600. Trato con el dueño teléfono I-5463 de 12 a 3, no corredores.

REPARTO

MIRAMAR

VENDEMOS PARCELAS ENTRE AVENIDAS QUINTA Y SEPTIMA, A $1.800.

MENDOZA Y CIA.

OBISPO NUM. 63.

CONSTRUCCION Y REEDIFICACION

Precios razonables. Proyectos y presupuestos gratis. C. Valladares, constructor. Consulado 52, altos. M-1454.

VEDADO, CERCA DE 23, ENTRE calles letras casa sala, 3 cuartos, comedor, cuarto criados, 13.66 por 22, $7.600. Cuba 62, A.7561 10 a 12 3 a 5.

FONOLLAR Y CIA.

Construimos, reparamos residencias grandes y pequeñas, nuestros precios son inalterados, calidad máxima, forma de pago convencional. no busquen más y llamen FO-2856, seréis complacidos, pagando plazos.

M. A. ESTRADA MORA

Compra-venta de casas y solares. Dinero para Hipotecas. Oficina **SAN

VENTAS

FINCAS RUSTICAS

50

VENDE CABALLERIAS CEIBA DEL Agua, $20.000 u oferta. Superior mampostería; otras. Muchos frutales, palmas, pozos fértiles, tanques, Parte monte, crianza. Cabaestero, yeguas raza, vacas, toros, novillos, aperos. A. 1.1/2 kilómetro Instituto Cívico. Benítez, Carlos III 12, frente «Providencia».

FINCAS

RUSTICAS

ASOMBROSAS GANGAS

Finca toda de cultivo, parte de la finca «La Verdad», situada en el Reparo de San Marcelino de Calderón, término municipal de Hoyo Colorado, zona rica, con vía férrea. Se compone de 37 hectáreas. Precio al contado, sólo . . . $ 3.500

Finca de 27 y tres cuartas caballerías, con parte de monte, con maderas preciosas, situada en el camino Sta. Cruz a Camagüey, fondo de Guaimaral. Procedente de la finca sitio, nombrada «La Jagua», al contado $10.000

Finca de 261 caballerías. Lote A y B, parte de la hacienda «San Pedro», en el término municipal de Isla de Pinos. Precio al contado . . . $10.000

Estudiaremos cualquier proposición que se nos haga. Escribanos o pase por la Oficina de Inversiones. Calle F número 34, Vedado, Habana, y le daremos más detalles.

VENDO FINCA EN GUANABACOA, 5 caballerías, gran manantial, tierra laborable, arboleda y casa. 1 caballería frente a Carretera Central, pegada a Guanajay, 1 caballería frente a Arroyo del Caimito, tierra colorada, casa y pozo, 1 caballería en Arroyo del Agua, muchos frutales, casa y pozos. Varias fincas en Vereda y Arroyo. Banco Canadá, 322, A-8875. Ramos.

VENDO FINCA DE RECREO; TIENE 1.000 varas frente a la carretera de Otero a Santa María; precio: 20 centavos vara; parte contado. Informes: J. Llanes. Sitios 42. Teléfono: [illegible].

ESTABLECIMIENTOS

VENDO LA MEJOR TINTORERIA, por tener otro negocio. Tiene dos máquinas. No paga alquiler. Informan Dragones y Amistad, café. Martínez Torres.

POR NO PODERLO ATENDER VENDO una fábrica de muebles con aparatos y terreno, preparada para toda clase de trabajos. Precio razonable. Para más informes: llame I-6251.

VENDO NEVERA FRIGIDAIRE, 5 puertas, mostrador armatoste Vitrina de un cuarto caballo, propios para barra, en $400.00. Costó $2.000 pesos. Informes: Galiano 125, García. Teléf. [illegible].

SE VENDE NEGOCIO COMODO Y lucrativo para persona conocedora del ramo de tabacos y cigarros. Puede verse todas horas. Informes: teléfono A-1241.

VENDO PEQUEÑA PELUQUERIA, por tenerme que embarcar, verla y oferta. Aguila 83 A, (Neptuno y Consulado).

SE VENDE UN PUESTO DE FRUTAS en San Francisco y Vapor.

CAFETERIA DE CIGARROS Y BI- llar, próxima a abrirse, punto céntrico se vende por tener que ausentarse el dueño. Verla Monte 192 de [illegible].

SE VENDE PEQUEÑA INDUSTRIA de insecticidas, desinfectantes. Creolina, salfuvegetal, lejía, etc. En 250 pesos. Bien montada y con facilidades de pago. Alejandro Ramírez 23, Cerro.

VENDO CAFE Y FABRICA DE HE- lados debidamente instalados con todos sus adelantos, en Jesús del Monte 257 A, café Unión al lado estación de Policía.

VENDO BODEGA, POR ENFERME- dad de su dueño. Marianao, en existencia tiene más de su valor, $3.500. Venta diaria: $30.00. Otra, barrio Colón, $1.800. Venta diaria: $30. Lechería, propia 2 socios. Alquiler: 14 pesos. Informes: Carballo. Café «La Unión», Aguila y Reina.

BODEGA BARBIO CAFE-CANTINA $3500
BODEGA BAR-CAFE VIVERES $3.000
BODEGA EXTRA-CANTINA $1800
CARNICERIA ZONA PARQUE $1.500

Parque regalías. Tengo lo que necesite sin trampas ni enredos en los mejores lugares, y con todas facilidades. Informes gratis: Suárez, Belascoaín y Figuras, café.

CARNICERIA SE VENDE CON FRI- gorífico, vende a 15 y 10. En el mismo barrio. Informa señor González, Otero de Guanabacoa de 7 a 12 m.

CAFE BARBERIA EN COMPLETO estado por no poder atenderla. Precio 119, por Barcelona.

NEGOCIO CAFE CANTINA EN CALLE comercial, tiene contrato y altos para familia $3.500, una bodega cantinera vende $750, arriendo una fonda. Virtudes y Teniente Rey Vidriera Cafetín Alfredo.

SE VENDEN 2 FABRICAS VINO Y vinagre, en Columbia entre 18 y Avenida Tropical.

SE VENDE BODEGA Y LA CASA PRO- pia en Consulado 5 Buena Vista, (Marianao) otra casa en la Víbora, compuesta de 2 cuartos, comedor, cocina, servicio y portal. Informan en la misma bodega esquina a 5, Marianao, a todas horas.

POR NEGOCIO SE VENDE UN garage céntrico con contrato, poco alquiler tiene tanque para gasolina para 40 máquinas estorage. M. 7 Morro 7 precio: $2.000.

BOVEDAS y PANTEONES

BOVEDA VENDO AL LADO DE LA Rosa, tapa de ocho, precio: Acepto parte en radio Vedado Dos 271, Angel Telf. M-2632.

NICHOS I-G235 9 A 11 CEMENTERIO Reclamaciones, se hacen $5.00. Se venden panteones desde $1.00 mensuales (Diariamente atendidos). Se alquilan y venden y se presta sobre ellos. Ramos.

BOVEDA DETRAS PANTEON VETE- RANO, toda forrada mármol; calle Central; quince metros de la puerta. Panteón antiguo de cuatro bóvedas, muy cerca de la puerta. Félix Rodríguez. 12, No. 229, Vedado.

BOVEDAS; PAREDES CONCRETO, con mármol y contramarcos mármol $150; bóveda toda forrada mármol blanco y tapas ocho centrímetros, $1.200. Félix Rodríguez, F-6258, entre Doce, número 229, Vedado.

AUTOMOVILES y ACCESR.

SE VENDEN UN CHASSIS LARGO 32 Chevrolet; uno cerrado de 2 puertas 30, uno abierto del 29, dos nuevas, los de paseo. San José 1169, taller Pregunte por Luis. U-2955

TENEMOS DISTINTOS CARROS todos 4 puertas, y varios camiones de comprar visítenos, que vender y no reparamos en precios ni condiciones. Latour, Zanja y Lucena.

GANGA CUÑA STUDEBAKER Irreprochable. Puede verse en Domingo 17 C Cerro. Precio $575.00.

VENTAS

53 AUTOMOVILES y ACCESR.

WILLYS 77, $340.00

1934 cuatro puertas, buenas condiciones. F, letra G entre 3 y 5 Vedado. F-7354 llamar 9 A.M. 1 P.M.

VENDO TRES CAMIONES DE 3 Y media tonelada; un camión Chevrolet de 1 y media tonelada, gomas de aire, carrocerías y casetas, todo en buen estado; auto Studebaker, magnífico estado, 6 gomas nuevas. Precios atractivos. Informes: Martínez, Arbol Seco 41, y Fernandina 80.

SE VENDE UN DODGE DEL 30, cuatro puertas, 6 cristales, con pintura, fuelle y gomas nuevas, Ganga $200. Garage Omnibus Jagüey. Misión y Economía

PRADO 7

M-3876

AGENCIA BUICK

PUEDE PASAR A VER NUESTROS AUTOS HASTA LAS 10½ DE LA NOCHE

Buick 41, 1936, 4 puertas. Dodge convertible 1935; Nash especial 7 pasajeros 1936; Buick 90 L 7 pasajeros 1935; Chevrolet 4 puertas, 1933; Chevrolet 2 puertas 1935; Ford 4 puertas 1936 de lujo; Cadillac convertible modelo especial; Camión G. M.C. 7 toneladas (chassis). Tenemos solamente carros.

MUY BUENOS
Precios atractivos.

OVERLAND BARATISIMO EN PER- fecto estado, de cuatro puertas cerrado, gasta poca gasolina, verlo de 11 a 5. Neptuno 208 U-1802 entre Oquendo y Soledad.

PARTICULAR. VENDO CUÑA FORD del 35 al contado o con facilidades, tiene asiento trasero y está casi nueva. Informan Monte 38 o Angeles 14, garage

VENDO DODGE, 4 PUERTAS, cerrado, toda garantía, $175. Chevrolet del 28, a toda prueba, $75; otro del 30, abierto, $125. Infanta 6, Habana.

VENDO CHEVROLET, 34, MASTER; 4 puertas, 6 ruedas, v. cuero, Ford, 29 al 30, 4 puertas, 6 cristales. Vea estas gangas, 23, entre 12 y 14. Garage. Pregunte Emilio.

SE VENDE UN PLIMOUTH DEL 29, en buen estado, 4 puertas, gomas nuevas, barato; verlo Dolores 5-A, interior, letra L1, Encarnación y Cocos. Roque. Informes de 7 a 9 p.m.

Los mejores automóviles y verdaderas gangas

Chevrolet
Buick
Studebaker
Pontiac
Oldsmobile
Chrysler
Dodge
Ford
Austin.

OQUENDO 1
U-1774

¿Por qué no vé nuestras gangas?

Cord especial, 6 gomas nuevas, buena pintura, buen fuelle, muy elegante, en	$300.00
Chevrolet del 35 Master, de 4 puertas, en perfectas condiciones	725.00
Packard Limousine, de 8 cilindros. Esta trabajando muy bien	250.00
Lujoso Chysler Imperial, acabado de pintar. Una ganga, en	550.00
Ford del 34, dos puertas, acabado de pintar . . .	350.00
Packard en	100.00
Dodge en	60.00
Willys en	55.00
Chrysler en	85.00
Fiat en	65.00
Packard 120, acabado de pintar, en	1100.00
Oldsmobile del 35, Sedán	875.00
Graham del 30, 6 ruedas de alambre, acabado de pintar y chapa nueva, en	300.00
Studebaker del 34, Sedán, en	700.00

Vea nuestra existencia en carros de uso, en

MOTORES S. A.

Agentes exclusivos de los automóviles:
"Plymouth", "Chrysler" y camiones "Fargo".

27 y Espada, Habana.

VENDO UN PONTIAC 2 PUERTAS, perfecto estado. Se da en $90.00; no rebaja. San José 91 garage.

GANGA

Chevrolet 1936, con maleta, 4 puertas; y Pontiac 1935, flamantes. Precio de ganga, por no poder mantenerlos. Garage «Beba», Barcelona casi esquina a Galiano.

VENDO AUTOMOVIL CHRYSLER, cerrado 5 asientos, pintura fábrica 4 gomas nuevas de 6 capas, chapa particular, tiene poco uso, costó 3.000 pesos, en $250.00. Balado, Villegas No. 3

FORD CAMION DEL 29 /CARROCE- ría cerrada para reparto de galleta, Güira de Melena. Luz No. 42.

SE VENDE UN LINCOLN EN IN- mejorables condiciones. Véalo en Finlay 143; U-3163.

AUTOMOVILES. — SE VENDE ROY Roces 7 y 5 asientos, $500 y $350. Buick cuña 4 asientos $280; Hodsmobile cuña cerrada, 4 asientos, $250; Chevrolet 4 puertas $600; Cadillac cerrado 7 asientos $355, Garage Doval, Morro 5 A Habana.

VENTAS

54 MAQUINARIAS

MAQUINAS INDUSTRIALES RE- construidas para fábrica de chocolates, caramelos, cigarros, aceites, conservas, jabones, laboratorios, motores, todas industrias. Pida cotizaciones a: Mir, Apartado 1611 Habana

TOSTADORES CAFE «IDEAL RA- pid», 25, 40, 60, 100 kilos, tipo moderno recibidos directamente fábrica. También usados garantizados, Tostador Bola, café, maíz, cacao. Tostadores distintos tipos. Motores Diesel «WITTE» cinco diez caballos. Motores WITTE gasolina, nuevos, usados, todos tamaños. Repuestos motores WITTE. Repuestos Tostadores IDEAL RAPID. Motor monofásico dos caballos, poco uso, garantizado, barato. Frigidaire Electro Kold, seis pies, barato. Lamparilla No. 70, Apartado 1782. Habana.

TOSTADOR «IDEAL RAPID» QUIN- ce kilos, como nuevo, garantizado, puede verse funcionando. Verdadera ganga. Unica oportunidad. Véame pronto. Delgado. Lamparilla 70, Habana.

MAQUINARIA. UNA TURBINA CON motor acoplada de 10x8, motor eléctrico de 250 H. P. Un dinamo nuevo de 20 kilowat corriente continua 2 clutchs para motores. Félix Vila, calle 26 frente al Cementerio chino.

IMPRESORES: VENDO O CAMBIO rotación medio Gaceta, Watter Scot, para trabajos finos, 3,000 ejemplares por hora, por Chlander moderna número 5 o 4. También Chlander 2 y 4, tipos y otros útiles. Sr. Domínguez, Seis y Quince. Almendares.

HOJALATEROS Y FABRICANTES de objetos metálicos: vendo cuchilla 36 pulgadas; pecho paloma potente, 13 pulgadas; punzón prensa, agujeros, desde un octavo a dos pulgadas; trozar y anguilétear angulares y otros. Todo nuevo, último tipo, Lima, Concordia 34, Habana.

SE VENDE UN MOTOR MARINO marca Evinrude de 16 H. P. modelo Speedwind y del tipo Outboat, dos cilindros portátil. Calle C 207 bajos entre 21 y 23 F-3556 Vedado.

URGE VENDER MOTOR «GENE- ral Electric» 5 H.P. 110-220 Vols, 1725 R.P.M. Motor «Allis-Chalmess» 220 Vols, 3 fases 1750 R.P.M. 3½ H.P. Informes: Sr. Ruiz, San Joaquín 71. Enrollado y reparación de maquinaria eléctrica. Compramos y vendemos y cambiamos Motores Eléctricos.

BOMBAS NEPTUNO. POR MENOS dinero compra lo mejor. Reparaciones de bombas y motores. Enrollados. La casa de los motores. Egido número 39. Teléfono M-4504.

VENDO FREZADORA, TORNOS, prensas taladros, segueta eléctrica, recortador, guillotinas y demás herramientas, taller toda maquinaria moderna, véalas San Lázaro 167, teléfono M-3402.

PUNZON TIJERA «PEELES»; VEN- tilador; motor trifásico - P. H.; escalera caracol o de hierro (nueva); puerta de dos hojas plegadiza véndese Marqués González 39 entre Pocito y Jesús Peregrino.

VENDO PLANTA DE HIELO YORK 1, 2, 3 y 4 toneladas. Molinos para cacao, maiz y sal. Nordid 6 mazas 24 por 9. Bombas Triplex P.P. 450 galones p.m, Donkeys duples 1, 2, 3, 4, 5, 6 y 12 pulgadas. Cortina Salmuera y expansión directa. Pailas de cobre, tachos y bombas de vacío, máquina de vapor 10 y 100 H. P. Cepillo 4 caras Fay. Escopos de barrena cadena. Turbinas 2, 3, 4, 5 y 6 pulgadas. Croches 20, 60, 150 y 200 H.P. Compresor de aire 4x4 y 6x6. Motor de petróleo M. W. M. Disel 120 H. P. y 75 H.P. Winches de vapor eléctricos y de mano. Correas y poleas, diferenciales 3, 4, 6 y 10 toneladas. Motor eléctrico 150 H.P. 720 revoluciones. Tijera y punzón para herrería. Camión White volteo. Planta de éter, Manila No. 12 Cerro. Hilario García. I-5619.

CONTRATISTAS-ARQUITECTOS

Precios reducidísimos: mezcladoras concreto, winches gasolina eléctricos vapor; bombas de agua; cortadoras cabillas; diferenciales; torre hierro, distribución de concreto; camión de volteo Brockway y herramientas: M-3193 de dos a seis p.m.

VENDEMOS MUY BARATAS DOS prensas hidráulicas de fabricación española de 500 y 300 toneladas. Almeida y Cía. 10 de Octubre 175 Telf. X-2455.

VENDEMOS MUY BARATOS MO- tores eléctricos de petróleo, poleas, pedestales, ejes trasmisores, cajas de bolas y rolletes de todas medidas. Almeida y Cía. 10 de Octubre 175. X-2455.

SE VENDEN MUY BARATOS TRAC tores Fordson, arados, sirause cultivadoras Avery, motores y bombas de todas clases. Almeida y Cía. 10 de Octubre 175. X-2455.

55 CAJAS CONTADORAS

VENDO CONTADORA «NATIONAL». Marca: $3.99. Precio: $45.00. Informes: Tejadillo 55.

56 MUEBLES y PRENDAS

VENDO JUEGO CUARTO 3 CUER- pos, arte moderno, $35; otro, $65; uno finísimo enchape, baratísimo. Sala moderno, $25; comedor Renacimiento, sillones sueltos. Monte 384 y San Joaquín.

VENDO JUEGO CUARTO MODER- no $35, otro 3 cuerpos finísimo comedor, $28, sala caoba modernista. Piano $20. Lámparas, radio. Calzada Jesús del Monte 27, altos, una cuadra Esquina Tejas.

LIQUIDO LOTE NEVERAS PROCE- dentes remate; tanque interior y de botellón. Urge venta. Cambio por máquina Singer. Salud 47, entre Manrique y Campanario. Gutiérrez. Teléfono A5-5932.

ORO, PLATA Y PLATINO

Compramos en prendas de todas clases, objetos de plata, bandejas, platos, escribanías, cajitas, juegos de café y cubiertos, etc. No importa que estén rotos. Rosarios de oro y plata, brillantes, esmeraldas, zafiros y rubíes finos

CARBALLAL Y HERMANOS

San Rafael 138, entre Gervasio y Belascoaín. Telf. U-5744.

Pagamos bien y vamos a domicilio

VENDO UNA MAQUINA «SINGER», de ovillo central, está completamente nueva, se da barata por no necesitarla. Véala en Angeles No. 23, bajos, entre Maloja y Sitios.

MueblesBaratos

Liquidación permanente de Radios, Juegos de Sala, Cuarto y Comedor. A VERDADEROS PRECIOS DE GANGA

VENGA A VERNOS EN SEGUIDA

AHORRARA DINERO. FACILIDADES DE PAGO. TOMAMOS SUS MUEBLES A CAMBIO

"LA CASA LOPEZ"

BELASCOAIN 76 ENTRE JESUS PEREGRINO Y POCITO TELEFONO U-1541.

VENTAS

56 MUEBLES y PRENDAS

JUEGO DE SALA DORADO DE PRI- mera calidad, lo vendo casi regalado. Mazón No. 30.

VENDO JUEGO CUARTO 3 CUER- pos última novedad $90.00; comedor Renacimiento español, $85.00. Juego sala 9 piezas $38.00 y el piano $25. Lealtad 122 (bajos) entre Reina y Salud.

FAMILIA VENDE REGIO COME- dor estilo Bargueño, cueros policromados, cuarto 4 cuerpos último estilo, butacón tiradores largos 125 pesos; nevera porcelana living-room $60, recibidor $45. Salud 54 Escobar y Lealtad.

SE VENDE JUEGO DE COMEDOR FI- no y de sala, ambos de nueve piezas, baratos, por rápido embarque. Sólo a particulares. Verse de 4 a 7. Estrella 169 1er. piso entrada por Gervasio.

CAMBIAMOS MUEBLES

En Neptuno y Soledad, «El Fénix», casa acabada de abrir, con los juegos más lindos para cuarto, comedor, sala o recibidor y piezas sueltas para todos los gustos. Adquiéralos.

A PLAZOS COMODOS

Al contado, gran liquidación. También compramos y cambiamos, tomándolos en fondo. Llame: U-1360. Vea esta casa antes de cerrar negocio.

"EL FENIX"
Picos, Corballido y Compañía, Neptuno núm. 235, esq. a Soledad
Telf. U-1360

MUEBLES CLASICOS Y NOVISI- mos estilos, de lujo y modestos, especialmente enchapados. Famoso refrigerador «Apex» que se paga con lo que ahorra. Maravilloso radio «Silvertone-Colonial», el de mayor alcance y la voz más clara. Visiten nuestros almacenes y exposición permanente. Aprveche las grandes rebajas de precios, al contado y a plazos. La Casa Ruisánchez. Angeles 13 y Estrella 23 al 31. Telf. M-2024. Sucursal: La Colonial, Reina 111, teléfono: A-9921.

FAMILIAS. GANGA, VENDO JUE- gos cuarto de 3 cuerpos, completos, $98; otro, $115; otro, $140; comedor Renacimiento Español, $70; Arte Moderno, $50; juego sala, 9 piezas, $40; recibidor, $42; living-room, $98.50. No pierda esta oportunidad. San Nicolás número 63, al fondo de La Epoca».

"La Predilecta"

LA CASA QUE NO COBRA LUJO

REALIZAMOS

Enorme surtido de lámparas, de todos estilos: cuadros, adornos de porcelana, bronce y marfil, objetos para regalos. Aprovechen las gangas que estamos liquidando, San Rafael y Oquendo, al lado del bar: U-2530.

LA CASA DE MON

Herniólogos de garantía. (67 años de establecidos)

El braguero patente «Mon», contiene cualquier hernia: es inofendable y puede bañarse con él puesto.

Cojines de aire franceses, descensos de estómago, colon y riñones. Nuestras fajas medicinales, son las recomendadas por los señores médicos.

Escríbanos o visítenos, Neptuno 177½. Telf. U-2534.

SALUD 11

Necesito dinero. Visítenos. Regio juego cuarto, 2 y 3 cuerpos, sala, comedor, recibidor, neveras, sillas, sillones, lámparas, livingroom, tapizados y rejillas.

EQUIPAJES EN LIQUIDACION

Vidrieras de refrigeración completa, 500 sillas de Viena, banquetas de bar, mesas de café; aparato eléctrico de café, puro aroma; oficinas, regio juego despacho, libreros, burós, sillas, caja hierro, archivos, contadora, vidrieras, máquina de coser y escribir, equipo de refrigeración, fuente soda, 120 pupitres, 50 sillas de barberos.

COMPRO, VENDO Y CAMBIO

Antes de comprar, visite esta casa y compare precio

SALUD 11: M-9136

OBJETOS DE ARTE, JOYAS

A precios increíbles liquidamos todos los objetos propios para regalos

"LOS TRES HERMANOS"
Consulado 94 y 96. M-3534.

FAMILIA URGE VENDER JUEGO cuarto 3 cuerpos intacto, $28, otro $29; otro regio $70; sala $50; comedor, $38; todo nuevo moderno. Estrella 167 bajos, esquina Gervasio.

PARTICULARES: HOY MISMO UR- gebe vender juego cuarto 3 cuerpos, nuevecito, $29; otro $40; otro regio, $75; sala, $55, comedor, $40, todo intacto. Escobar 9, bajos. San Lázaro y Lagunas.

¡EMBARCO! VENDO JUEGO CUAR- to moderno $20; otro 3 cuerpos, $30 y uno completamente nuevo, tiradores carey, fino, lo regalo. Trato particulares. Benjumeda No. 11 bajos, dos cuadras Belascoaín.

MUEBLES A PLAZOS

Juegos cuarto: $8.00 fondo; sala: $5.00 fondo; comedor: $8.00 fondo. Cambiamos muebles. Tomo en fondo. Precios sin competencia.

"LA VICTORIA",
Monte 193. Telf. M-7458.

VENTAS

56 MUEBLES y PRENDAS

FAMILIA QUE EMBARCA VENDE lujoso cuarto 3 cuerpos caoba última moda, comedor y recibidor renacimiento, lámpara y objetos arte, todo como nuevo y barato. Departamento 4. Véalos, Prado 47.

COCINA DE GAS CON CUATRO hornillas, horno y estante se vende. Está casi nueva. Para verla de 9 a 12 en Cerro 649 casi esquina a San Pablo, Dentista.

FAMILIA VENDE LUJOSO JUEGO cuarto tres cuerpos último modelo, butacón tiradores carey $125, regio comedor renacimiento tipo bargueño baratísimo sala fino, Concordia 127 Belascoaín y Gervasio.

MUEBLES A PLAZOS

Y al contado. Casa hierro. Compostela y Merced. Precio de liquidación desde los más modestos hasta los más lujosos. Tomamos muebles usados, en fondo. Vea nuestra exposición: M-1220. Alquilamos muebles.

SE VENDE UNA MAQUINA DE DO- bladillo de ojo y una de coser, marca Singer. Paula No. 36.

FAMILIA URGE VENDER JUEGO cuarto 3 cuerpos intacto, $28, otro $29; otro regio, $70; sala, $45; comedor, $38; todo nuevo, moderno. Estrella 167, bajos, esquina Gervasio.

PARTICULARES: HOY MISMO UR- geme vender juego cuarto 3 cuerpos, nuevecito, $29; otro $40; otro regio, $75; sala, $55, comedor, $40, todo intacto. Escobar 9, bajos. San Lázaro y Lagunas.

FAMILIA VENDE LUJOSO CUARTO 3 cuerpos, moderno, butacón tiradores carey, $125, regio comedor estilo bargueño, cueros policromados, Levingroom $60.00, nevera pomo porcelana. Salud 54 Escobar y Lealtad.

JUEGO CUARTO MODERNO $20, ES tá nuevo, barato, lunas y bastidor sin una mancha; el 3 cuerpos $30, moderno; radio; otros muebles, más por embarcar. Sitios número 40, San Nicolás y Rayo.

TAMBIEN VENDO JUEGO CUARTO $65.00. Caoba $40.00, $135.00 finísimo moderno comedor $50.00. Renacimiento $65.00 sala $35.00. Librero 12 pesos. Radio Grunow $40. Costa Sitios 111 Lealtad y Campoamor.

CAMAS OPERADOS

Sillones de inválidos, pesas y demás útiles médicos. Compramos, alquilamos y reparamos. U-3322. Neptuno número 161.

FAMILIA VENDE LUJOSO CUAR- to tres cuerpos último modelo butacón tiradores carey $125, regio comedor Renacimiento tipo bargueño, baratísimo, sala fino $40. Concordia 127 Belascoaín y Gervasio.

GABINETE DE OPTICA "Versalles" PRADO Nº 109 TELEFONO A-6617

$7.50

$5.50

Estos preciosos modelos con máquinas garantizadas, pueden ser solicitados desde cualquier parte de la Isla, mandando 20 centavos más para franqueo, a la Joyería y Optica «Versalles», Prado 109. Teléfono A-6612. Lorenzo del Toro.

VENDO O CAMBIO POR AUTOMO- vil, caja caudales 35x25"; silla giratoria; juego de sala nuevo. Jesús Peregrino. 22.

MUEBLES EN GANGA

Juegos cuarto: $30.00; idem 3 cuerpos: $40.00; sala, $15.00, comedor: $30.00; escaparates: $9.00; con lunas, $15.00; mesas correderas: $5.00, aparadores: $6.00; 6 sillas y 2 sillones $10.00; neveras: $10.00; máquinas de coser y escribir. Se cambian y compran toda clase de muebles, pagándo más que nadie

LA PRINCESA
San Rafael 107, entre Escobar y Gervasio
Telf. U-5926

LA CASA INGLESA

SALUD Nº 9 ESQ A RAYO TELF. M-7179

LAMPARAS Y EQUIPAJES

Juego comedor Renacimiento: $65.00; cuarto, desde $20.00; sala: $28.00; sillones de portal: $9.00 par. Tenemos todo lo que usted necesite en muebles. Compramos, vendemos y cambiamos. Visítenos y será nuestro cliente. **«La Casa Inglesa». Salud número 9, esquina a Rayo. Teléfono M-7179.**

ANTIGUEDADES y OBJETOS

De Arte: crucifijos de tallas admirables, cuadros de mérito, bandejas, juegos de café, cubiertas, candelabros, escribanías, jarras, palanganas y otras cosas. Toda plata legítima. Alhajas antiguas y modernas en profusión, a precios reducidos.

CARBALLAL HERMANOS

San Rafael 138, entre Gervasio y Belascoaín. Telf. U-5744

MUEBLES EN GANGA

Juegos de cuarto Arte moderno: $4.00 mensuales; comedor, caoba, último estilo: $3.00 mensuales; sala a recibidor, modernísimo: $3.00 mensuales; juego de cuarto tres cuerpos, caoba, últimas creaciones: $5.00 mensuales. Precios muy bajos.

"LA EMINENCIA" NEPTUNO 188
Entre Gervasio y Belascoaín. U-2427

57 UTILES de OFICINAS

REMINGTON PORTATIL SILEN- ciosa, en perfectas condiciones, ganga $45.00. F letra G entre 3 y 5 Vedado. F-7354. Llamar a las 9 a. m. a 1 de la tarde.

MAQUINAS DE ESCRIBIR

Se liquida un lote. Hay Underwood, Remington, Royal moderna, Wanderer Wootock, Smith Bross y varias portátil y otras marcas, a escoger, desde 15 pesos. También varias máquinas de sumar, todas a precios de oportunidad. Véalas a todas horas, en Merced 66, altos: M-2991.

MUEBLES DE OFICINA

VENDO Y COMPRO

Burós, sillas giratorias, pupitres, libreros, satélites, juegos recibidor

MAQUINAS DE ESCRIBIR

sumar y calcular, mimeógrafos.

CAJAS DE HIERRO

Cajas de archivos, armarios de acero, archivos, tarjeteros, kardex. Aproveche la liquidación de un lote de máquinas escribir y sumar. Compostela número 43 entre O-Reilly y Progreso.

TELEFONO M-8081

SE VENDEN DOS MAQUINAS DE escribir «Underwood» y «Royal», de 26 y 20 pulgadas. Suárez 7, bajos.

VENTAS

57 UTILES de OFICINAS

MUEBLES DE OFICINA

VENDO Y COMPRO

Burós, sillas giratorias, pupitres libreros, satélites, juegos de recibidor.

MAQUINAS DE ESCRIBIR

Sumar, calcular, mimeógrafos, adresógrafos

CAJAS DE HIERRO

Cajas de Archivos, Armarios de Acero, Archivos, tarjeteros, Kardex. Aproveche la liquidación de un lote de máquinas de escribir y sumar.

Compostela 43, entre O-REILLY Y PROGRESO

TELEFONO: M-8081

MAQUINAS DE ESCRIBIR

VENDO, COMPRO

Sumar, calcular, mimeógrafos, adresógrafos.

MUEBLES DE OFICINA

De todas clases, juegos recibidor, burós, satélites, libreros, sillas giratorias, pupitres

CAJAS DE HIERRO

Cajas de archivos, archivos de acero, armarios de acero, tarjeteros, Kardex, mesitas para máquinas de acero.

PROGRESO NUM. 3

entre Aguacate y Villegas M-8838

¡REALIZACION!

MIMEOGRAFOS EDISON DICK

Calculadores Monroe y Marchant. Máquinas de sumar y escribir. Archivos "SteelAge" y Gabinete Kardex. Cajas de caudales, mesas, burós de todas clases, contadoras "National". **LA NACIONAL, VILLEGAS NO. 93** entre Teniente Rey y Amargura. Teléfono A-9915.

MUEBLES DE OFICINA COMPRO Y VENDO

Máquinas de escribir, sumar y calcular, mimeógrafos, adresógrafos y muebles de oficina; fluses y capas, a $2.00. Monserrate 39 y Parque de Zayas. Telf. A-8054.

BOLSA DE MUEBLES DE OFICINA

Muebles de acero ARTMETAL, muebles de caoba sólida; tarjeteros de control visible, Postindex; máquinas de escribir, L. C. Smith y Corona, portátil; máquinas de sumar «Corona»; relojes marcadores, Cincinnati;

MIMEOGRAFOS Y ADRESOGRAFOS

Compostela 53 y 55, entre Obispo y Obrapía. A-7744.

MAQUINAS ARCHIVOS

BUROS
CAJAS
PUPITRES

Materiales de Colegios
DINERO Y JOYAS

Fluses y capas a $2.00, procedentes de subastas.

"LA HISPANO CUBA"

Monserrate y Parque Zayas. Telf. A-8054.

59 RADIOS

INSUPERABLES RADIOS GENE- ral Electric 1937 desde $3.00 mensuales. Radios de uso a escoger de las mejores marcas desde $10.00. Casa Suárez. Aguila 83 A cerca de Neptuno

POR NO NECESITARLO VENDO 1 radio Welton, 1 vidriera 10 pies, 1 Packard 27. A. Ladicain, Zulueta 71, por Dragones.

VENDO RADIO ONDA CORTA $25 Radiola R. C. A. $10. Victor, Atwaterkent gabinete 4 bandas $50, otros nuevos Grunow Philips desde $3.50 mensuales, Calzada Jesús del Monte 27 cerca esquina Tejas.

ESPLENDIDO RADIO 16 TUBOS, 1936, como nuevo, toda onda, valor $250.00 por $100.00. Visible 3 a 4 p. m. Mazón 37, bajos, derecha.

60 INSTRMENTOS de MUSICA

VENDO POR EMBARCAR PIANO en buen estado $55.00 y todos los muebles de la casa. Urge venta Zanja 112 entre Oquendo y Soledad.

ANTES DE COMPRAR SU PIANO, visite «La Internacional». Esta casa cuenta con un surtido de pianos alemanes y americanos, de las más famosas marcas. Facilidades de pago. San Rafael 57, esquina a Campanario: A-6100.

La Predilecta

LA CASA QUE NO COBRA EL LUJO

Tenemos el piano que usted necesita, propios para profesionales personas de gusto y estudiantes. Gran surtido de las más famosas marcas europeas y americanas. Absoluta garantía, Traiga experto. Facilidades de pago. Desde $1.00 semanal. Alquiler: $2.00 mensual. San Rafael esquina a Oquendo, (al lado del bar). Telf. U-2530.

SEÑORA, NO CREA DICHOS ANTI- guos, sea astuta en los tiempos modernos, cuando su hijita empiece a hablar, enséñele piano y será una maravilla más. Vea éste, modernísimo y barato. Dragones, frente al Teatro Martí

AFINADORES

$2.00 SOLAMENTE LE CUESTA afinar su piano, poniéndole cuerdas gratis siendo pocas las rotas, reparaciones grandes baratísimas. Oiga tocar al afinador lindas piezas. Oscar, teléfono X-1049.

AFINE SU PIANO POR $2.00, CON toda garantía y seguridad. Manuel Domínguez afinador-mecánico, graduado en la Escuela «Danguard», de New York. Taller de Reparaciones. Dragones entre Prado y Zulueta. Teléfono M-3049.

VENTAS

61 DE ANIMALES

SE VENDE UNA NOVILLA JERSEY recentina de hembra, Betancourt entre Manhattan y Apóstol (Villa Berta) Los Pinos Ruta 13. Dr. Cebrián.

FAMILIA VENDE NOVILLAS Y Vacas recentinas, dos caballos de Monta buenos. Calzada Real y Tres Rosas. Finca entre Colegio Belén y Curazao, Marianao. Sr. Rodríguez.

PERRITO BOSTON TERRIER, LOS mejores y más bonitos que hay en Cuba. Bull Terrier, 18 meses, importado y con pedrigrée. Bull Terrier, 60 días, preciosa pareja. Pajarería «El Cardenal». Zulueta 73.

VENDO CABALLO MORO 7 CUAR- tas 5 años, sano, caminador $100.00 Finca «Mora Chica», entrada Diezmero teléfono I-5695 Carretera Central kilómetro 12.

BUEYES. SE VENDEN TRES YUN- tas inmejorables. Informan en Steinhart 25, Marianao, esquina a Ave. Domínguez. Dr. Luis Luis. Steinhar 25.

Caballos Finos y de Trote

Vendemos a precios razonables. Varias jacas de 7 cuartas, finas, de paso y tres de trote, de 7½ cuartas. Tres caballos sementales de raza y tres yeguas excelentes, también de razas. Varios ponys. Picadero Miramar. Teléfono F0-2178.

VENDO A PRECIO DE SITUACION: mulos, carros y arreos, de todas clases caballos, mulos de monta y Pony, 4 potros sementales, 7 y media cuartas, bonito color; 40 mulos criollos domados, de monta y cerreros carros cerrados, para lecheros y un burro semental, criollo; una cesta de mimbre, con sus arreos, montura y una Pony. Domingo Jarro, Marina y Atarés

ENSEÑANZAS

75 PROFESORES y PROFESORES

$1.00 MENSUAL: OCHO ASIGNAturas, todas inclusive, iscribiéndose hoy. Ultimo día. Aproveche: Inglés, Taquigrafía, Teneduría, Mecanografía, Gramática, Ortografía, Aritmética, Caligrafía. Profesor Tizol: U-3782, San Rafael 87-A, bajos, esquina a Escobar.

ESTUDIE POR CORREO

La Academia «Rabiña» tiene organizado clases por correspondencia desde hace años, habiendo prestado gran beneficio a aquellos que tienen deseos de prosperar. Estudie las asignaturas siguientes: Taquigrafía, Mecanografía, Teneduría, Aritmética, Gramática, Ortografía, Procurador, Química Industrial, Inglés, Francés, Alemán, etc. Informes: **Academia «Rabiña», Neptuno 78, esquina a Manrique. Telf. M-7849.**

ACADEMIA RABIÑA

Ingreso en las Escuelas de Ingenieros, Arquitectos y Comercio. Enseñanza Primaria. Clases individuales: Francés, Alemán, Taquigrafía «Pitman» y «Gregg», Mecanografía, Ortografía, Teneduría de Libros, Correspondencia Comercial y Aritmética Comercial. TAMBIEN CLASES POR CORRESPONDENCIA. Ingreso en Escuelas de Ingenieros, Arquitectos y Veterinaria. Curso de Procurador. **Pida prospectos: Neptuno 80, altos, esquina a Manrique: M-7849 y A-9222.**

PROFESORA FRANCESA GRADUAda en Academia de París, da clases de francés a domicilio y en su Academia. Telf. F-2658.

FRANCES. PROFESOR GRADUADO da clases a domicilio o en su casa, se encarga traducciones orales o escritas, correspondencia comercial a máquina, et. Joseph Masoin San Miguel 209 altos (Infanta San Francisco) Telf. U-5633

SORDO-MUDOS

Enseño a hablar al mudo y le ejercito en el cálculo, escritura y lectura labial, cosa que puedo probar con alumnos tratados en esta ciudad. Doy clases a domicilio por precios módicos. Diríjanse a San Lázaro 241 segundo piso, de 9 a 10 a. m. y de 6 a 1 p.m. Profesor: Juan Antonio Albarrán Gil especializado en el Colegio Nacional de Sordo-mudos de Madrid y con prácticas en la Institution Nationale de Souds Muets de París.

ESTUDIE POR CORREO

Hágase Teneduría, Contador, Auditor, Taquígrafo, Corresponsal, Agrimensor. Asignaturas bachillerato. Mejor que enseñanza oral. Enseñamos o no cobramos. Pida folleto gratis. Instituto Mercantil Apartado 1402. Habana.

PROFESORA DE INSTRUCCION. Preparación de ingreso a bachillerato, taquiggrafía, mecanografía. Clases a domicilio y en su casa de 17 y C., Vedado. Teléfono F-4401.

PROFESORA CUBANA, GRADUADA universitaria, se ofrece para clases de inglés e instrucción en su casa y a domicilio. Preparación para Normales e Institutos. Métodos rápidos y modernos. Llamar de 8 a 2. F-7392.

INGLES.— TAQUIGRAFIA, INGLEsa y española). Teneduría, Cálculos Mercantiles, Aritmética, Algebra, Caligrafía, mecanografía y ortografía: $6.00 mensuales a domicilio por el profesor F. Heitzman, Monte 103, atos, M-9247.

INGLES, PROFESOR LONDINENSE da clases especiales y económicas durante las vacaciones. Colectivas o particulares. A domicilio también. Herbert Farnes, Academia «Castro Poey». Basarrate y San Lázaro; o Zulueta 73. Telf. U-2611.

PROFESORA FRANCESA GRADUAda en Academia de París, da clases de francés a domicilio y en su Academia. Telf. F-2658.

THE TAYLOR SCHOOL

Incorporated
Philadelphia, Pensylvania, U. S. A.
The Distinctive Bussiness School
Esta antigua y renombrada Academia Comercial le ofrece a sus hijos la oportunidad de adquirir la mejor preparación comercial moderna conocida. Se preparan jóvenes de ambos sexos que tengan ambiciones por medio de una vasta variedad de cursos importantes y para poder ocupar puestos de alta significación en el mundo financiero.
Precios al alcance de todos.
Para informes, dirigirse al señor Thomás Cabrera, Jr, Avenida «América» No. 31, Alturas de Almendares. Teléfono No. FO-1922.

BAILES MODERNOS TOMASIN" y Profesor de moda. Significuese bailando Son, Fox, Tango, Enseño rapidez, elegancia, seriedad, garantía. Voy a domicilio, San Nicolás 264, dos cuadras Monte

PROFESORA INGLESA, DA CLASES a particulares o colectivas. No llame si no deja el teléfono o dirección. Teléfono F-4182.

PROFESOR DE BAILES: PRECIOS módicos. Enseñanza rápida. Son, Fox, Tango, Blues, &. Doy clases a domicilio. Ismael Servelló, Cárdenas número 3, segundo piso.

ACADEMIA NACIONAL

Corte sistema Machado. Unico método moderno de enseñanza completa, acreditándolo 600 profesoras en nuestra República. Clases día y noche, domicilio y correspondencia. Estudiando usted en su casa el famoso método Nacional 1937, en dos meses aprende y se titulará de profesora. Vendo métodos y admito internas. Pida informes a inventora, Sra. Francisca Machado, San Lázaro 316, Habana.

76 COLEGIOS

COX COLLEGE

Colegio de señoritas en Atlanta, Georgia. Bachillerato, Comercio, Música. Cuota anual: $300.00. No extras. Plazos. Viaje ida y vuelta: $50.00. Representante: Alfredo A. Jiménez. Apartado 2236. Habana.

SAN-ELOY

Colegio y Academia. Fundado en 1907. Primera y Segunda Enseñanza. Preparatoria, Bachillerato, Comercio, Idiomas, Cultura Física, Cursos preparatorios especiales. Admitimos pupilos, medio pupilos y externos. Quinta Menocal, Samá 31, Marianao. Telf. FO-7462. Pida prospectos.

76 COLEGIOS

CARLISLE SCHOOL

Academia Militar South Carolina. Comercio, Bachillerato. Anual $450.00, incluyendo uniformes. No extras. Plazos. Viaje ida y vuelta $50.00. Representante: Alfredo A. Jiménez. Apartado 2236. Habana.

COLEGIOS AMERICANOS

Al alcance de todas las fortunas. Catálogo e información, **gratis.**

PROFESOR RICHARDSON
American Schools Bureau
Manzana de Gómez núm. 514.
Telf. A-9798. Habana.

77 ACADEMIAS

ACADEMIA ADAMS NEPTUNO 160

Entre Escobar y Gervasio. M-1210. Establecida desde 1921. La única academia que garantiza la enseñanza con la devolución de su dinero. Inglés, Taquigrafía Inglés-Español, Mecanografía, Teneduría, Aritmética Mercantil, Ortografía, Francés, etc. Clases individuales. Precios Módicos. Seriedad y disciplina. Neptuno 160. M-1210.

ACADEMIA DE IDIOMAS ROBERTS. Malecón 31. Teléfono M-2124. ¿Desea usted aprender inglés? Compre el método Roberts. Se recomienda por sí solo. Distinción. Eficiencia. Garantía. Cuarta edición: $2.00.

ACADEMIA BRAVO

Bachillerato nocturno y Cursos para el Ingreso en la Escuela de Ingenieros. Primera Enseñanza

Cursos Bachillerato: Ingreso Escuelas Comercio, Normal, Kindergarten, Hogar, Enfermeras, Técnicas Industriales, Cadetes, Aviación, Ingenieros, Veterinaria y Pedagogía. Mecanografía, Taquigrafía, Inglés, Teneduría, Ortografía y Correspondencia. Primera Enseñanza por maestros normalistas. Cuotas módicas. Profesorado competente y especializado. Pupilos y medios pupilos y externos; ambos sexos. Servicio ómnibus a domicilio. Neptuno 198 y 199, esquina a Lucena. U-2627.

COLEGIO-ACADEMIA
«SANTA TERESA»

Profesoras graduadas. Preparación moral y pedagógica: Taquigrafía, Mecanografía, Ortografía, Teneduría de Libros, Inglés, Francés, Alemán, Correspondencia Comercial, Aritmética, Cálculos Mercantiles. Ingreso Escuelas de Ingenieros, Normal y Kindergarten. Corte y Costura. Labores, Dibujo y Piano. San **Rafael número 71, entre Campanario y Lealtad. Teléfono A-6876.**

Interés General.

HORNOS DE CAL. SE ALQUILAN tres hornos propios para la fabricación de cal. Buena piedra. Calle 26, frente al Cementerio Chino. Félix Vila.

CANTERAS DE PIEDRA DURA.— Se alquilan dos frentes de canteras de piedra dura propias para piedra picada, rajón duro, rajón blando. Se hace contrato. Félix Vila. Calle 26 Cementerio Chino.

CORRESPONDENCIA EN INGLES— Me hago cargo de cualquier trabajo por horas. También hago traducciones. Dirijase al señor Rodríguez, apartado 868.

CABALLERO ARREGLO, REDUZCO, hago trajes y pantalones niño muy económico. Experto sastre, voy domicilio con muestras de todas clases San Nicolás 22 A-7095 Juan González

AGENCIA INFORMATIVA FORS:

Informes comerciales y privados. Servicios especiales para las Compañías de Seguros, las Industriales y el Comercio, en general. Edificio "Bacardí", 407 y 408. Telf. M-9396.

SORTIJAS DE ACERO NIQUEL

"4 de Septiembre"

Preciosos sortijones de acero níquel, legítimos, con la insignia del «4 de Septiembre», en esmalte de colores. Servimos pedidos para el interior, al recibo de giro postal, por $2.00. Precios especiales para comerciantes.

CHARLES E. IRWIN,
Distribuidor.
Muralla número 82,
Habana.

SORDOS

Véanos y con poco dinero adquirirá un aparato que le permitirá ofr. Venga a probarlos y se encantará Dejando su importe, se lo damos a prueba.

CARBALLAL Y HERMANOS
San Rafael 138, joyería, entre Belascoaín y Gervasio.
U-5744.

ALQUILERES

79 HOTELES

HOTEL "ROMA"

Herederos L. Delgado. Vda. Franchi

O-Reilly esquina a Aguacate. Situado en el centro comercial. Lujosas y frescas habitaciones. Comida exquisita en el roof-garden. Visite el hotel «Roma» y convénzase: M-6944.

HOTEL "VANDERBILT"

Lo más alto, saludable y económico, Neptuno 309, esquina a Mazón. Habitaciones de esquina, con baño privado, propias para quien convenga vivir cerca de la Universidad o de los hospitales Calixto García y Mercedes.

ALQUILERES

79 HOTELES

GRACIAS, MUCHAS GRACIAS PALABRAS DE LOS DIRECTORES DEL HOTEL "REGINA", DE INDUSTRIA 134

Nuestra administración se siente verdaderamente feliz y satisfecha al ver cómo responde su selecta clientela a cualquier llamamiento que le hacemos, al organizar nuestras casas siendo ésta precisamente una de las causas por la cual prestamos un cuidado esmerado en atender a todos nuestros buenísimos huéspedes, concediéndoles precios inigualados y brindándoles, al mismo tiempo, el mayor confort, siempre de acuerdo con el prestigio y nacimiento de cada uno.

Con el fin de no herir susceptibilidades a todas aquellas honorables personas que tan amablemente nos pidieron les ingresáramos inmediatamente en nuestro hotel, no habiéndoles podido complacer en aquellos momentos por no tener habitaciones disponibles, les avisamos gozosos ahora, por medio de la presente, que esta administración acordó habilitar y amueblar las únicas doce habitaciones que había vacías en la casa, para poder, una vez más, demostrar nuestro gran deseo de servir a los que nos ayudan tan eficazmente con su presencia.

Nuestro plan ya no hay que hablar de él, por razón de que es demasiado conocido y comentado, tanto por su precio, como por la calidad de los servicios que prestamos.

En honor a la verdad, es imposible pensar cómo por

$58

MENSUALES PODEMOS BRINDAR ALOJAMIENTO LUJOSO A MATRIMONIO O DOS PERSONAS, INCLUYENDO CASA, DESAYUNO, ALMUERZO Y COMIDA, ROPA DE CAMA, JABON PARA EL BAÑO, ETCETERA, ETCETERA

En cuanto a nuestros comedores, podemos sentirnos orgullosos y decir enfáticamente que han sido de un éxito completo, pues hasta personas ajenas a nuestra casa han tomado abonos para acogerse al beneficio de los tres bellísimos planes, los cuales hemos dividido en tres grandes grupos:

GRUPO AZUL
GRUPO BLANCO
Y GRUPO ROSA

También tenemos planes especiales individuales.

Este hotel se ha organizado exclusivamente con el fin de dar alojamiento adecuado a las personas honorables que quieren residir en forma estable en nuestra casa, incluyéndose en el precio anteriormente detallado, una hermosísima habitación con su baño privado, agua fría, caliente y helada, día y noche, mobiliario lujoso y elegante, servicio esmerado y cuidadoso de la servidumbre y todo lo necesario para vivir en la forma más prestigiosa posible.

INFORMES EN EL PROPIO HOTEL "REGINA", INDUSTRIA NUMERO 134. A TODAS HORAS.

Hotel Roosevelt

AMISTAD Y SAN MIGUEL

$55.00 Matrimonios con tres excelentes comidas. mensuales.

Apartamentos para familias, todos con baño privado. Elevadores día y noche.

HOTEL "ANDINO"

San Lázaro 496, esquina a M, U-2553. Unico en su clase. Moderno, céntrico, amplio, fresco, saludable, frente Universidad. Conviene para los que necesiten vivir cerca de los hospitales Calixto García o Mercedes. Habitaciones con baño privado, balcón, hermosa vista. Con tres excelentes comidas: 45 pesos, matrimonio. Una persona desde $28. Clientela escogida. Pensión completa para huéspedes del interior. Precios sin competencias. Esmerado servicio en mesas separadas.

THE SAVOY

F. y Quince, Vedado.
Telf. F-6616.

Situado en un lugar alto del Vedado, con fácil y frecuente comunicación con la ciudad y repartos. Rodeado de jardines, con 600 metros de hermosos portales. Las habitaciones tienen ventilación directa, teléfono, baño privado, con agua fría y caliente. Precios moderados, incluyendo tres excelentes comidas. El servicio en mesas separadas, para cada familia.

HOTEL "COLONIAL"

San Miguel 62, casi esquina a Galiano.

Residencia para familias. Apartamentos y habitaciones con baño privado, elevador día y noche. Restaurant en el octavo piso. Cocina criolla y española, a la carta. Moralidad. Telf. A-6958.

Hotel "IDEAL ROOM"

PRADO 93-B., (POR PASAJE)

¿Desea vivir en casa tranquila, mejor que en su propia casa? Visite esta gran casa, aunque sea por curiosidad. Por dentro, la mejor. Precios para matrimonios, con comida y toda asistencia, desde $35.00 a $40.00. Hay apartamentos de dos habitaciones, con balcón y baño a Prado. Exígense referencias de moralidad y pago.

ALQUILERES

79 HOTELES

«HOTEL ALAMAC» — RESIDENCIA preferida por las familias de gusto, habitaciones amplias, con baño, elevador día y noche, magnífico comedor en el «roof», comidas a la española y criolla, precio económico para familias estables. Galiano 66. Teléfono A-9431.

TROTCHA

Próximo a los baños de mar, en el lugar más céntrico del Vedado, amplias y frescas habitaciones, rodeadas de jardines, a una cuadra de tranvías y ómnibus. Calzada y Dos. Vedado. Telf. F-2383.

HOTEL REGIS

PRADO ESQUINA A COLON

M-3683. Estricta moralidad, situado en lo más céntrico de la capital. Habitaciones y apartamentos, baño privado, agua fría y caliente. Vista a la calle, cocina de primer orden y elevador día y noche. Servicio esmerado. Precio: $40 por matrimonio.

80 CASAS de HUESPEDES

VENDO PIANO ¼ COLA, $65.00. Nevera porcelana 4 puertas $35, costó $300.00, mostrador de caoba, estante propio para hotel y otros enseres procedentes de un hotel que cerró. Lealtad 122 entre Reina y Salud.

MANRIQUE 123, ENTRE REINA Y Salud. Habitaciones espléndidas con lavabo, planta baja y alta, agua caliente en los baños. Sólo con asistencia. Moral absoluta: A-6388.

GALIANO 103, ENTRE SAN JOSE Y Barcelona. Habitaciones espléndidas con lavabo, agua caliente en los baños, hermosa terraza. Sólo con asistencia. Moral absoluta: M-7380.

GRAN CASA DE HUESPEDES GAliano 22.1|2 grandes y frescas habitaciones con agua corriente, vista a Galiano, comida inmejorable, precios económicos. Teléfono A-7747.

GALIANO 111, ALTOS, ENTRE SAN José y Barcelona. Magnífica habitación con lavabo y baño, agua caliente. Comida exquisita. Precio módico. Absoluta moralidad.

CASA DE HUESPEDES

Villa Magdalena, Calle 17 número 326, entre A y B., Vedado. Amplojas y ventiladas habitaciones. Excelente comida. Servicio esmerado, con garage. Tranvías y ómnibus, de subida y bajada. Telf. F-7201.

NUEVA CASA DE HUESPEDES. EN Consulado 24, tercer piso, casi esquina a Prado. Habitaciones grandes y frescas, con o sin muebles; agua fría y caliente; comida de primera, a la criolla y americana. Precio razonable. Teléfono M-7451.

CASA DE HUESPEDES, SE ALQUIla una habitación con todo el servicio completo. Reina 13, altos.

CASA DE HUESPEDES: HABITAciones con balcón y todo servicio, agua fría y caliente, excelente comida, moralidad, absoluta, una persona desde $18.00. Teléfono M-1236. Neptuno 31, altos.

GRAN RESIDENCIA, PRADO 106.— Habitaciones vista a la calle e interiores. También en la azotea, muy frescas, para hombres solos o compañeros de cuarto. Precio económico. Referencias.

MANRIQUE 123, ENTRE REINA Y Salud. Habitaciones espléndidas con lavabo, planta baja y alta, agua caliente en los baños. Sólo con asistencia moral absoluta. A-6388.

GALIANO 103, ENTRE SAN JOSE Y Barcelona. Habitaciones espléndidas con lavabo; agua caliente en los baños, hermosa terraza. Sólo con asistencia. Moral absoluta. M-7386.

GALIANO 111, ALTOS, ENTRE SAN José y Barcelona. Magnífica habitación con lavabo y baño agua caliente; comida exquisita; precio módico. Absoluta moralidad.

CASA HUESPEDES, ORDEN COMpleto. Departamentos y habitaciones a la calle. Todo lo necesario. Comida de primera. Se sirve a domicilio. Precios corrientes. O-Reilly 5.

SOLICITO ALGUNOS HUESPEDES en casa de familia honorable. Buen servicio. Precios módicos. San Lázaro número 217. U-5209.

SE ALQUILA UNA HABITACION fresquísima, con todo servicio; comida inmejorable; otra pequeña al lado del baño; agua caliente; precios muy módicos. Calle 17 número 170 entre I y J. Vedado. Teléf. F-3837.

HOTEL CASA GRANDE, EN OBRApía 61 entre Compostela y Aguacate. Encontrará usted allí una magnífica casa de huéspedes que por un precio muy razonable podrá vivir con las comodidades de su hogar. Háganos una visita.

MAGNIFICA HABITACION PARA matrimonio baño anexo. muebles, todo servicio. Espléndida comida, teléfono y absoluta moralidad y orden $35.00 mensuales, matrimonios, referencias requeridas. Amistad No. 54(casi esquina Neptuno.

CASA PARA FAMILIA: PRADO 65, Se alquilan amplias y frescas habitaciones, con balcón a la calle, comida inmejorable, con toda asistencia. También habitaciones en la azotea para matrimonio u hombres solos.

CASA DE HUESPEDES, HABITACIOnes amuebladas, con todo el servicio, agua fría y caliente, comida inmejorable, buen trato. Tejadillo 12 teléfono A-9958.

LUJOSA RESIDENCIA PARA FAmilias a la entrada del Vedado, 17 No. 9, esq. N, media cuadra del Maine; habitaciones elegantemente amuebladas rodeadas terrazas, 3 excelentes comidas, solo personas reconocida moralidad, acostumbradas a vivir bien. Teléfono F-6956.

CASA HUESPEDES 'LA SORTIJA' Monte No. 15 1er. piso habitaciones baratas con todo el servicio completo. Comida a la española, agua fría y caliente en los baños, lavabo en las habitaciones. Teléfono A-8386.

CASA DE HUESPEDES. SE ALQUIla una habitación con baño excelente, comida a hombre solo o matrimonio sin niños. Reina 13, altos.

81 CASAS de COMIDAS

EL RESTAURANT EN SU HOGAR. Servimos comidas a domicilio corta y larga distancia. 4 platos postres. 1 ración 40 cts.; 2 idem, 60 cts. 3 idem, 80 cts.; 4 idem $1.00. 13 y B Vedado. F-4176.

ALQUILERES

81 CASAS de COMIDAS

SERVIMOS CANTINAS A DOMICIlio. Una persona: 40 centavos, dos, 60 cts. Artículos de primera. Admitimos abonados al comedor. Bar El Polo. Reina y Angeles. Hablen con el cocinero.

CANTINAS ESPECIALES A DOMIcilio, sazón esmeradísima, hecha con aceite español y manteca de chicharrón .Economía. Teléf. A-7905.

82 APARTAMENTOS

K ESQUINA 21, ENTRADA VEDAdo, apartamento moderno, fresquísimo con gran vista, comunicación rápida. Sala, comedor, dos cuartos, baño completo intercalado, etc. Véalo hoy. Informa Encargado.

EN LO MEJOR DEL VEDADO, frente Colegio la Salle, alquilo apartamento independiente 5 piezas, baño privado muy fresco con toda asistencia, cambiamos referencias 13 y B Vedado F-4176.

MODERNAS OFICINAS DESDE $10 hasta $20. En lo mejor de la ciudad. Se alquilan magníficos apartamentos, acabados de construir; en los bajos de "El Gato Negro". Obispo 65, entre Habana y Aguiar. Informan: Cachero y hermano. Teléfono A-7780.

VEDADO, 23, NUM. 253, ESQUINA A F, altos: Alquilo apartamento de sala y saleta corrida con vista a la calle. Informan en la misma.

COMPOSTELA 47 ENTRE OBISPO y O-Reilly, apartamento independiente con sala, comedor habitación grande, closet grande, cocina, baño y barbacoa. Llave e informes en la misma

ALQUILO APARTAMENTO AZOTEA con todas las comodidades. También habitación con mocida desde 20 pesos. Se exigen referencias. Villegas número 9, altos, Media cuadra del Palacio Presidencial.

ALQUILO APARTAMENTO AZOTEA, con todas las comodidades. También habitación con comida, desde 20 pesos. Se exigen referencias. Villegas número 9, altos. Media cuadra del Palacio Presidencial.

VEDADO CALLE 8 No. 206 ALTOS entre 21 y 23 durante ausencia por el verano alquilo a familia corta, apartamento nuevo amueblado chico muy confortable. Teléfono F-3016.

SE ALQUILAN AMPLIOS APARTAmentos en L, 203, con o sin garage. Informan en la misma. Teléf. F-5227.

SE ALQUILA UN DEPARTAMENTO de dos habitaciones con balcón a la calle y lavabo. En Animas 120, altos, entre Campanario y Perseverancia. Teléfono M-1111.

VEDADO: ALQUILO APARTAMENto entrada independiente dos grandes cuartos con todo servicio, baño y luz. Casa nueva, 19 esquina a C. F-7368 Precio: 15 pesos, oportunidad

BONITO APARTAMENTO AMUEblado sala, comedor, dos habitaciones muy fresco, vista al mar, teléfono U-5567 Edificio Echevarría, Marina 16, puede verse de 3 en adelante, no antes.

SE ALQUILA UN APARTAMENTO, con sala, saleta, dos cuartos baño intercalado, cocina y patio. Acabado de pintar. En Belascoaín y Neptuno, altos de la peletería «Nuevo Mundo». Teléfono U-1626.

VEDADO 23 NUM. 253, ESQUINA A E, altos: Aquilo apartamento de sala y saleta corrida con vista a la calle. Informan en la misma.

PROFESIONALES: EN CONCORDIA 98, «Palacio Loredo», se alquila un lujoso y confortable gabinete, con salas de espera, consultas y curaciones. Informes en el mismo.

EMPEDRADO No. 3, ESQUINA A Mercaderes, alquilo apartamento bajo propio para oficina, informan: la misma.

MALECON 62, Y SAN LAZARO 200: cómddos apartamentos, pisos completos con vista al mar y habitaciones frescas independientes. Vea al encargado en el piso alto.

SAN IGNACIO 48, ALTOS, APARTAmento al frente y habitaciones independientes y frescas. Precios razonables. Vea encargado.

83 DEPARTAMENTOS

ALQUILO SALA EN CASA PARticular, Barcelona 1, bajos, entre Aguila y Amistad.

ALQUILO ESPACIOSA SALA, PAra Oficina o Academia, media cuadra guaguas y tranvías. Informan teléfono M-1049 Necesito referencias

SE ALQUILA DEPARTAMENTO AL to. Animas 177 entre Oquendo y M. González, sala, tres grandes cuartos, muy fresca, balcón al frente. Otro de sala y dos habitaciones $20, con luz. Informes en la misma.

DEPARTAMENTO INDEPENDIENte de esquina, altos, con cuatro balcones, gran recibidor y gran dormitorio, servicios y cocina. Se alquila en 19 pesos. Otro interior, con ventanas, sala, comedor, dos cuartos, servicios y cocina, por igual precio. Moderno edificio, Campanario 230, cerca de Belascoaín.

EN COMPOSTELA 71 SE ALQUILA un departamento competo con vista a la calle.

PARA FAMILIA DE GUSTO, ALQUIlo en casa particular, hermoso departamento dos habitaciones de esquina, cinco balcones y lavabo, toda asistencia. Teléfono. Neptuno 77, primer piso. «La Filosofía».

EDIFICIO "PROVIDENCIA"

Carlos III Núm. 12 esquina a Oquendo. Se alquila un amplio, cómodo y ventilado departamento para familias. Precio razonable. Véalo. Informes: teléfono M-9659, González.

Manrique 55 PEGADO NEPTUNO alquilo barato para matrimonio, un moderno departamento alto con sala, dos cuartos, baño completo, cocina de gas. Llave el encargado.

PEÑA POBRE 20, ENTRE HABANA y Aguiar. En los altos se alquila un departamento con dos habitaciones amplias con vista a la calle. Moralidad. Se piden referencias.

84 HABITACIONES

NIAGARA HOUSE, PRADO 47, MAGníficas habitaciones para familias solas y con baños privados, desde 15 pesos. Agua caliente. El mejor punto. Moralidad garantizada. Véalas.

NEPTUNO Y GERVASIO SE ALquila una habitación con balcón a la calle, en 9 pesos.

ALQUILERES

84 HABITACIONES

ESPLENDIDAS, GRANDES, FREScas habitaciones vista calle arquílase toda asistencia matrimonio moralidad, buena abundante comida, baños fríos y calientes. K, esquina 11, primer piso. Telf. F-6481.

CORRALES No. 2 A. A.

Altos, entre Zulueta y Egido, se alquila espléndida habitación; agua abundante; hay teléfono.

EN CASA PARTICULAR, DONDE NO hay inquilinos, alquilo habitación, con o sin muebles, propia para una o dos personas, con todo el servicio y comida, si lo desean. Reina 131, altos, derecha.

EN CASA DE FAMILIA, SE ALQUIlan dos habitaciones, con vista a la calle. Trocadero 7, altos, entre Prado y Consulado.

SE ALQUILAN AMPLIAS HABITAciones, con servicio completo, para matrimonio y hombres solos. Se sirven cantinas a domicilio. Muralla número 26, altos, entre Habana y Compostela.

SE ALQUILA UNA HABITACION A hombre solo, con baño, en casa particular. San José número 4, altos. Informan en el café.

REINA 111, ENTRE CAMPANARIO y Lealtad, magnífica habitación, con o sin comida, edificio «Colonial», primer piso. Precio económico.

ESPLENDIDAS HABITACIONES, EN casa recién construída, a $7.00, $8.00 y $9.00. También apartamentos independientes, compuestos de sala, comedor, cuarto, cocina y baño, a $18.00 y $20.00. Informes: Damas 13. Vea al encargado.

HABITACIONES CON BAÑO, CERca de la esquina de Tejas, en $10 y $12 mensuales. Informan Telf M-4128

SE ALQUILA UNA HABITACION con servicio sanitario y baño independiente en Compostela 58, altos, entre Lamparilla y Obrapía, para matrimonio.

SAN RAFAEL 70 PRIMER PISO derecha, se alquila una habitación hombres solos casa de moralidad así como una sala a Profesional con su recibidor. Informes en la misma. Teléfono F-3022.

SE ALQUILAN EN COMPOSTELA número 75, entre Teniente Rey y Amargura, espaciosos y frescos apartamentos y habitaciones acabados de pintar. Llaves e informes en la misma. Propietario: Francisco Torres, edificio Pedroso Aguiar núm. 65.

CASA PARTICULAR, ALQUILO HAbitación con baño, vista a la calle, a matrimonio sin niños o persona sola. Absoluta moralidad. Reina 48, segundo piso, izquierda; esquina a Manrique.

VILLEGAS 113, 2o. PISO, ALQUILO amplia y hermosa habitación con su lavabo a matrimonio solo, casa de familia de moralidad

NEPTUNO ENTRE LEALTAD Y Campanario en casa de familia honorable se alquilan frescas habitaciones con comida a muchachas estudiantes y matrimonios solos. Teléfono M-3019.

SE ALQUILA AMPLIA Y FRESCA habitación al lado del baño y con balcón a la calle, en casa de corta familia. Casa de moralidad. Hay teléfono. Animas No. 75 2o piso.

AGUACATE 88, 2o. PISO, SE ALquila una espaciosa habitación, amueblada y con lavabo de agua corriente, a hombre solo, casa de familia.

PRADO 54, (ALTOS) CASA DE FAmilia, se alquila una habitación. Teléfono A-7925.

EN CORRALES 120, BAJOS, CASA particular. Se alquilan 2 habitaciones juntas, muy baratas a matrimonio sin niños. Unico inquilino; otro matrimonio.

A UNA CUADRA DE GALIANO Y San Rafael alquilo habitación amplia, clara, ventilada con limpieza. Teléfono. Sin niños. Se cambian referencias. San Nicolás 92 primer piso

SE ALQUILAN DOS HERMOSAS HAbitaciones con toda asistencia a personas de extricta moralidad, hay agua caliente, teléfono y muy buena comida, en Morro No. 3, altos, entre Genios y Cárcel.

MALECON 14, PRIMER PISO, FAMIlia honorable alquila una espléndida y fresca y clara habitación, con terraza al mar; otra interior con 2 ventanas, fresca, amplia y clara. Hay agua caliente y teléfono.

SE ALQUILA POR SEIS PESOS UNA pequeña ,fresca y clara habitación, con muebles, o para guardar muebles. Malecón 14, primer piso.

NIAGARA HOUSE, PRADO 47, MAGníficas habitaciones para familias solas y con baños privados, desde 15 pesos Agua caliente. El mejor punto. Moralidad garantizada. Véalas.

NEPTUNO 64, ENTRE GALIANO Y San Nicolás, 1er. piso, alquilo espléndida habitación con agua corriente, muy fresca, con toda asistencia; precio económico. Teléfono M-1331. Muy buena comida; solo personas decentes.

ALQUILO HERMOSA HABITACION muy fresca pegada al baño $9.50; otra chica $7.00 con o sin muebles. Casa particular. Neptuno 160 primer piso. Entre Escobar y Gervasio.

GALIANO SAN JOSE Y BARCELONA se alquila a señorita o señora de absoluta moralidad para compañera de cuarto. Informan San José No. 27 2o. piso a la izquierda.

SE ALQUILA HABITACION ALTA, con vista a la calle casa de familia. Manrique No 47 Teléf. M-3895

VEDADO, CALLE G PROXIMA A 23 se alquila una espléndida habitación con todo el servicio. Precio módico. Informes F-7042.

REINA 6 PRIMER PISO SE ALQUIlan habitaciones para matrimonios o personas solas de absoluta moralidad.

UNA HABITACION CON TODO SERvicio en casa particular a una cuadra Universidad Calle L 297.

SE ALQUILAN ESPLENDIDAS HAbitaciones con comidas a personas de extricta moralidad en Industria y San José (altos del Cine).

SE ALQUILAN ESPLENDIDAS HAbitaciones con comidas a personas de extricta moralidad en Amistad 49, esquina a San Rafael.

SE ALQUILAN HABITACIONES A hombres solos. Santa Clara No. 16 último piso informan en la misma.

SE ALQUILA SAN NICOLAS 92, primer piso, amplia y fresca habitación, limpieza, luz y teléfono. Sin niños. Se cambian referencias. Para verla de 1 a 5.

ALQUILERES

84 HABITACIONES

EDIFICIO "CUBA", SEIS PISOS, Empedrado número 42. Se alquilan amplias y ventiladas habitaciones, muy baratas. Elevador, lavabo, luz toda la noche. Orden y moralidad. Telf. M-5113.

SE ALQUILA HABITACION GRANde y fresca en casa particular a señoras o matrimonio. Calle 13 entre K y L. Vedado. F-7486.

CORRALES 23, ENTRE CIENFUEgos y Somerueles. Se alquila una accesoria. Muralla 18, una espléndida habitación alta, casa de moralidad, $17.00. Aguila 198 entre Misión y Gloria, habitaciones grandes muy baratas.

MONSERRATE 93, ENTRE LAMPArilla Obrapía, se alquilan habitaciones con muebles, lavabos agua corriente, a precio de situación. Otros informes en la misma.

SE ALQUILAN EN SAN IGNACIO 46, entre Obrapía y Lamparilla, amplias frescas y claras habitaciones para familias con baños privados y sin ellos, también apartamentos con baños. Lavabos en todas las habitaciones. Agua caliente. Estricta moralidad. Informan en la misma.

PRADO No. 19 (2o. PISO) CASA familia particular alquila una habitación grande con su hermoso lavabo agua corriente anexa al baño. Con toda asistencia. Hay teléfono.

ALQUILO HABITACION AMUEBLA da muy fresca, vista a la calle, agua caliente y módico precio. Industria No. 62 (uor Trocadero).

ESPLENDIDAS, GRANDES, FREScas habitaciones vista calle arquílase toda asistencia matrimonio moralidad, buena abundante comida. Baños fríos calientes. K esquina 11 primer piso. Telf. F-6481.

MAGNIFICA HABITACION EN LO mejor de la Habana, Aguila 113, esquina San Rafael, para matrimonio sin niños; entrada por la fotografía.

NO ALQUILE HABITACION SIN ver Galiano 90. Baratísimo. Lavabos agua corriente baño caliente, moralidad. Comida exquisita, ingredientes de primera. Manteca chicharrón. Aceite Balcells. Admito socio habitación.

SRA. AMERICANA, ALQUILA JUNtas o separadas dos habitaciones amuebladas con vista a la calle y con toda asistencia a matrimonio sin niños o caballeros solos. Habana 46; 2do. piso, esquina a Cuarteles.

ALQUILO LINDA HABITACION CON balcón la calle, toda asistencia, matrimonio moralidad. Concordia 26, altos, casi esquina a Galiano. Teléfono M-7153.

CASA DE FAMILIA RESPETABLE, se alquila una habitación con toda asistencia, a matrimonio moral cumplidor. Belascoaín No. 105½ cerca de Reina.

VEDADO. EN CASA DE ESQUINA familia honorable cede hermosa habitación con salida al portal, baño agua caliente a personas distinguidas toda asistencia 13 No 79 esquina a 10.

SE ALQUILAN 2 HABITACIONES juntas o separadas, con comida, balcón a la calle, propio a hombres solos o matrimonio, se reparten cantinas. Informan teléfono A-51942. Obrapía No. 88 esquina a Bernaza y Vi-

ALQUILO HABITACION AZOTEA, baño privado hombre solo matrimonio sin niños. Moralidad se dá y pide referencias. Neptuno 220, (altos) Con o sin comida.

SE ALQUILAN MUY FRESCAS HAbitaciones y apartamentos con agua corriente, para matrimonio sin niños, a $6, $7, $8 y $9. Cuba 61, entre Teniente Rey y Amargura. Telf. A-6351.

SE ALQUILA BONITA Y AMPLIA habitación con lavabo de agua corriente y baño anexo a matrimonio sin niños o dos personas mayores, con toda asistencia. Hay teléfono. Industria número 113, altos.

SE ALQUILA HABITACION, ONCE, esquina a 12, número 53. Vedado.

EN CORRALES 125, BAJOS, CASA particular. Se alquilan 2 habitaciones juntas, muy baratas, a matrimonio sin niños. Unico inquilino: otro matrimonio.

SE ALQUILA UNA HABITACION con lavabo de agua corriente, a señora o señorita sola, que coma fuera de la casa. Se dan referencias. Estrella 157 esquina a Escobar, segundo piso, por Escobar. Para verla: de once a dos de la tarde.

VEDADO. CASA PARTICULAR SItuación inmejorable. Dos habit

AÑO C

ALQUILERES

NAVES y LOCALES

SE ALQUILA UNA ESQUINA MO- derna en Esperanza y San Quintín, para establecimiento. Informan Teléfono I-2402.

HABANA

EDIFICIO MENENDEZ, GERVASIO y Virtudes, alquilo casita baja, sala, cuarto, baño, cocina y patio. Más informes en la bodega.

SE ALQUILA 1er. PISO HABANA esquina Cuarteles. Sala, comedor, 3 habitaciones, cocina y servicios.

ALQUILASE CASA DE TRES PLANtas toda o por planta, propia para oficinas, en la misma hubo hotel treinta años, ahora reformada y pintada. Contrato comercial, Santa Clara No. 16 esquina a Manrique. Informes en la misma.

ALQUILO LA MAGNIFICA CASA Cuba No. 19 A, altos, entre Atocha y Acierto, compuesta de gabinete, sala y terraza, tres habitaciones, baño intercalado, comedor, cocina, moderno cuarto de criado con servicio y garage. Informes: Telfs. X-1608 y X-1098.

SE ALQUILA PRIMER PISO MOderno, Avenida Maceo (Malecón) con sala, recibidor, 3 cuartos, baño intercalado, cuarto y servicio criados. Llave de 2 a 5. Informes F-2500.

ALQUILO MODERNOS BAJOS CAMpanario 8, sala y saleta decoradas, 3 cuartos, baño intercalado, comedor al fondo, cocina, cuarto y servicio de criados. Informes en la misma. $50.00. Teléf. M-9227. Dueño: Navarro, Cerro 510.

ALQUILO AMARGURA 90, BAJOS, a una cuadra de la Iglesia del Cristo, casa moderna, sala, saleta, comedor, tres habitaciones y baño completo, intercalado, cocina. Informa: Sr. Barreiro, San Lázaro 87, altos.

ALQUILO PISO ALTO Y FRESCO, abundante agua, propio para matrimonio solo. Condesa 26, entre Campanario y Manrique. Llaves en la misma, altos. Informan: Cienfuegos 4, sastrería. Telf. M-3820.

ALQUILO

Primer piso, casa moderna construcción, Concordia 48, entre Manrique y Campanario: sala, recibidor, terraza, 4 habitaciones, comedor amplio, baño intercalado y servicio de criados. Llave e informes en los bajos.

ALQUILO HERMOSO PISO, EN MOderno edificio, Lealtad 188, compuesto de sala, comedor, dos amplias habitaciones, lindísimo baño intercalado, cocina de gas, fresquísimo. Informes en el piso de enfrente.

MALECON 12: EN 60 PESOS SE ALquilan los bajos, con sala, comedor seis habitaciones, baño completo, cuarto y servicios para criados. Informan en la misma.

SE ALQUILAN BAJOS MODERNOS, Aguila 305: sala, saleta, cuatro cuartos, comedor y demás servicios: 35 pesos y dos meses en fondo.

SE ALQUILA UN AMPLIO Y VENtilado piso alto acabado de fabricar, sala, comedor, recibidor 4 habitaciones, baño intercalado y servicio de criados. Salud 35 esquina a Manrique informan en los bajos. café.

MODERNOS, FRESCOS Y VENTIlados con tres cuartos doble baño, acabados de pintar se alquilan en Cuarto 74 Informan: M-1112.

SE ALQUILA UN SEGUNDO PISO en Figuras 37, entre Monte y Tenerife, sala, cuatro cuartos dos baños informan en el mismo.

ALQUILO ALTOS SAN MIGUEL 101 en Lealtad, sala, comedor y un cuarto y demás servicios, $25. La llave en el café informes F-3472.

EN $70.00 ALQUILO, AGUACATE número 12, entre Chacón y Tejadillo, acabada de pintar. Para verla diariamente, de 10 a 12. Más detalles: Maximino Martínez. Telf. M-3173.

AUTO: ALQUILO ESPLENDIDOS altos: San Francisco número 3, entre Botellar y San Lázaro. Informes en los mismos, de 2 a 6, o en Luz y Pantalón, peletería.

ALQUILO: ARBOL SECO 11-A, BAjos, entre Estrella y Maloja, de construcción moderna: sala, saleta, cuatro cuartos, comedor al fondo, baño, garage y dos patios: $30.00.

ALQUILO: FINLAY No. 154, 1ER. piso por Infanta: Sala, comedor, tres habitaciones, baño, cocina, cuarto y servicios de criados, terraza. Informes Leyte-Vidal. M-2222.

DEPARTAMENTO, SALA Y CUARTO con ventanas calle, quince pesos; Manuel González 101, entre Benjumeda y Desagüe; de 1 a 5. Vendo lámpara cristal Bacarat; magnífico jarrón Faenza.

HABANAS 48, BAJOS, ENTRE PERseverancia y Lealtad: Sala, recibidor, tres habitaciones, comedor, baño, cocina, cuarto criados, patio. Llave de la misma. Informan: A-1112.

CAMPANARIO 118, LO MAS ALTO, entre San José y San Rafael: Sala, comedor, tres hibtaciones, baño, cocina, galería. Llave de 2 a 6 la misma. Informan: A-1112.

CORVALADO 24, CASI ESQUINA A Prado. Se alquila segundo piso muy fresco. Sala, recibidor, cuatro habitaciones, baño, comedor, cocina, cuarto de criado para criados. (No tiene cartel) Informan: M-7491

ALQUILO POCITO 110, ALTOS, ENtre San Francisco y Espada, sala, recibidor, tres cuartos, baño intercalado, comedor al fondo, cuarto y criados $34.00. Aguilera, Merced 27 M-8628 y U-6509.

ALQUILO ALMENDARES 25 Y MEdio, bajos interior, entre Bruzón y Almendares, sala, comedor, dos cuartos, cocina y baño $17.00. Aguilera, Merced 27 M-8628 y U-6509.

CUBA 21 A, ENTRE EMPEDRADO y O'Reilly alquilo primer piso con sala, saleta, cuatro habitaciones, baño intercalado, comedor, cocina, patio, dos terrazas y servicio de criados. Informan la misma o Empedrado 3.

$120.00 SE ALQUILAN LOS ALtos de la fresca y ventilada casa recién acabada de pintar, Benjumeda 56, entre Marqués González y Manrique, a dos cuadras de la Secretaría de Justicia y de la Calzada de Belascoaín. Compuesta de sala, comedor, recibidor, tres habitaciones, baño intercalado, cocina de gas, cuarto criador y buen patio. Llaves al doctor en el Pasaje Agustín Alvarez, número 19. Informes: Francisco Torres, Cerro, núm. 65. Teléfono A-7830.

SE ALQUILA UNA CASA PROPIA para establecimiento, mide 42x11.75, con dos hornos, y establecimiento. Razón mismas informes, la dueña: San Lázaro 21. Manuela Rey.

CUNEIRO, 19-A, ENTRE SAN LAzaro y Jovellar, se alquilan bonitas y frescas casas de dos habitaciones, con todas demás comodidades. Informan en los Llaves en la bodega.

SE ALQUILA LLINAS LETRA F ENtre Marqués González y Oquendo, con sala, comedor, 2 cuartos, baño completo, cocina, patio y baño criado. Alquiler $23.00, dos meses en fondo. Informan U-2800.

SE ALQUILA LEALTAD 71, 1er. piso moderna acabada de pintar con tres habitaciones, sala, y comedor, cuarto y servicio criados. Dos meses en fondo.

SE ALQUILO ALTO MODERNO ACABAdo de pintar. Desagüe 73, casi esq. a Belascoaín. Tres cuadras Belascoaín: Sala, comedor, tres cuartos, baño, cocina. Llaves Desagüe 55, bajos. Oquendo. Agua garantizada.

SE ALQUILA EN $20.00 BAJOS, CASI ESquina a Lealtad. Se alquila esta fresca casa próxima a desocuparse. Puede verse a todas horas. Informan en la misma.

ALQUILERES

87 HABANA

ZULUETA No. 40, UNA PRECIOSA casa acabada de fabricar, lo más lujoso de la Habana. Véala y se convencerá entre Monte y Dragones informan en la misma.

MODERNAS CASITAS $14.00

ALQUILO A 10 MINUTOS DEL PARque Central con 2 cuartos, baño, cocina, patio, etc. Calle de Justicia esquina Arango, una cuadra tranvía Calzada Concha. Informan bodega.

ALQUILO LINDOS PISOS ALTOS DE Manrique y Condesa, terminados de fabricar, para familias de gusto. Sala, dos cuartos, baño, comedor, cocina y servicio criado. Informan la misma.

SE ALQUILA LA ESPACIOSA PLANta alta Industria 35 entre Trocadero y Colón con sala, saleta, cuatro habitaciones, comedor, baño intercalado. Informan en la misma de 8 a 11 y de 3 a 5, precio: $55.00. Garantía dos meses.

ECONOMICAS

Casas de sala, saleta, comedor, dos y tres cuartos, baño intercalado, cocina, cuarto y servicio de criados, en los mejores lugares de la Ciudad:

San Francisco núm 68, altos . . 32.00

Departamentos de dos y tres habitaciones, baño y cocina:

Amistad núm. 68 (Astor) .. $14.00
Marina núm. 2, (Carreño) .. 10.00
Dragones núm. 12 . . . . . 10.00
San Ignacio núm. 25 . . . . 8.00

Oficinas: Genios esq. a Morro.
Telf. M-6747.

SE ALQUILA LA HERMOSA Y FRESca casa San Miguel No. 300, bajos, acabada de pintar, compuesta de sala, recibidor, tres cuartos, baño intercalado, comedor al fondo, cuarto y servicio de criados. Renta $40. Para verse de 2 a 4 en la misma. Teléf. M-9227.

SAN JOSE 97 ESQUINA A MARQUES González. Recibidor, gabinete, dormitorio, cocina, servicios, mampara, 20 pesos, local higiénico. La llave en Lucena 8, ebanistería.

SE ALQUILAN UN ALTO Y BAJO, Universidad y San Joaquín, en la Habana: Sala, comedor, dos cuartos y servicios. Informan en la misma. L, bajos. Precio: $20.

CONSULADO 7, CASI ESQUINA A Prado, moderno quinto piso, con sala, comedor, dos dormitorios, con closets, hall, baño intercalado, cuarto y servicio de criados. Elevador día y noche. Informes, el portero.

MORRO 8, ALTOS, ENTRE CARCEL y Genios. Moderno piso: Sala, comedor, tres cuartos con closets, dos servicios de familia, cocina, cuarto y servicios criada. Renta 50 pesos. Informes: Portero.

SALUD 120, SEGUNDO PISO ENTRE Santiago y Marqués González. Acabada de fabricar. Sala, comedor, dos cuartos, baño intercalado, hall y cocina. Agua abundante. Informan en la misma y por el teléfono A-6459

SE ALQUILA UN PRIMER PISO, EN Barcelona número 10. Informes en el mismo, de 9 a 11 y de 3 a 5.

88 VEDADO

N NUMERO 3 ENTRE 17 Y 19, MOdernos altos. Sala, cuatro habitaciones, baño intercalado, hall, comedor, pantry, cocina, cuarto y servicio de criados. Terrazas al frente y al fondo, garage. Informan en los bajos.

25 No. 281, BAJOS ENTRE D Y E, A media cuadra del Parque de Medina, jardín, portal, sala, cinco cuartos, comedor al fondo, servicios y cuarto de criados, lavadero y patio grande; llave e informes en la misma.

K ENTRE 15 Y 17. FRESCOS BAjos cuatro cuartos, sala, comedor, cuarto y servicio criados, renta $55 a $70 según contrato y reparaciones. F-5624

EDIFICIO «BIARRITZ», CALZADA y J, Vedado. Alquilo moderno fresco segundo piso alto al frente, sala, comedor, 3 cuartos, baño etc. Precio: $42.00. Exigense referencias.

F. ESQUINA A 21

Altos nuevos, decorados, muy frescos: portal, sala, saleta, 3 habitaciones, baño intercalado, comedor, cuarto y servicio de criados. Informes: Telfs. M-2037 y F-4407, y en la bodega de la esquina.

SE ALQUILA CHALET AMUEBLAdo, con garage y dos baños. Calle N., entre 19 y 21, Vedado, frente al 190. Se puede ver, de 8 a 6 de la tarde.

SE ALQUILA: O, No. 8, EDIFICIO «Piloto», frente Parque Maine, un piso con muchas comodidades, puede verse todas horas. Informes, llave en la misma.

VEDADO

SE ALQUILA, VEDADO, 15 No. 255; entre E y F, piso alto independiente. Sala, saleta, cinco habitaciones, con dos baños intercalados, galería, comedor, cocina, pantry, dos cuartos y servicio criados; cuatro balcones a la calle. Informan The Savoy, F esquina a 15. teléfono F-6618.

ALQUILO: CALLE C, NUM. 171, ENtre 17 y 19, Vedado: Jardín, portal, sala, comedor, cuatro habitaciones, dos baños, hall, pantry, cocina, cuarto y servicios de criados. $75.00. Informes Leyte-Vidal. M-2222.

VEDADO: ONCE Y CUATRO, SOLO queda un apartamento por alquilar en este moderno edificio acabado de construir. Cada apartamento tiene sala, comedor, tres cuartos con closets, baño completo, cuarto y servicio de criados. Hay garage si se desea. Informes, el portero.

ALQUILO CASA AMUEBLADA CAlle 6 esquina a 27 No. 258 Vedado, dormitorios, sala, cocina, baño, rodeada portales y garage y jardín. Informan en la misma. Vería de 4 y media a 6 y media miércoles a viernes.

SE ALQUILA LA CASA CALLE 25 No. 365 entre Paseo y 2, Vedado, con sala, comedor, cuatro cuartos, cocina, baño con agua caliente, cuarto y baño de criados. La llave en la misma, de 2 a 7 de la tarde.

PISO ALTO LINEA 93 A SALA, REcibidor, cuatro cuartos, comedor, baño, servicio criados, informes en el 93 B antiguo.

VEDADO 21, No. 244, ENTRE E y F, bajo y alto; $80 y $85: 7 y 6 cuartos, 2 baños, cuartos y servicios criados. Informes Teléfono I-5281.

ALQUILO REGIA RESIDENCIA, 10 cuartos 4 baños, garage y otras comodidades, calle 23 y A para verla de 3 a 5, teléfono M-4712. Precio 170 pesos.

VEDADO. CALLE 15 No. 473 ENTRE 12 y 14. Sin estrenar, planta baja y altas. Portal, recibidor, sala, comedor, hall, 2 y 3 habitaciones, closets, baño color intercalado, cocina modelo, cuarto criado y garage. No son apartamentos. Informes en las mismas y en el teléfono F-4154.

ALQUILO, MODERNOS ESPLENDIdos bajos de 4 y Línea, compuestos de sala, portal, tres habitaciones, baño moderno en colores, servicios de criados y garage; para verse, de 9 a 12 a.m. Informes en Juan Bruno Zayas, entre O-Farrill y Acosta, Víbora.

HERMOSOS ALTOS, 17 No. 370, ENtre Paseo y 2, Vedado, acera de la brisa, compuesta: sala, recibidor, 4 cuartos, 2 baños intercalados, comedor, hall, garage y cuartos de criados. Llave en los bajos. Informan F-6417.

$40.00 MODERNOS BAJOS SAN LAzaro 341, inmediato a Universidad. Sala, saleta, comedor, 4 cuartos, baño intercalado etc. Dos meses fondo. Enséñase 12 a 6 Dueño F-5471.

VEDADO). SE ALQUILAN ESPAciosos altos calle B No. 186 entre 19 y 21 acera la brisa, compuestos terraza, sala, comedor, 4 cuartos, baño intercalado, cuarto criada y servicio. Informan bodega.

89 CERRO y PALATINO

SE ALQUILA LA MODERNA CASA en la calle Washington No.2, entre Primelles y Churruca, Cerro, con sala, saleta, dos cuartos y servicios; todo moderno. Informan al lado el encargado o al Teléfono M-5287.

ALQUILERES

90 MARIANAO y sus REPARTOS

ALTURAS RIO ALMENDARES COStado Tropical, 14 entre Columbia y Almendares. Alquilo acabada fabricar sala, recibidor, biblioteca comedor tres cuartos, garage. Verse todas horas. Dueño U-3527.

SE ALQUILA UNA CASA PORTAL sala, comedor dos habitaciones, patio grande calle Cuatro No. 75 Redención Marianao. Telf. F-6251.

ALQUILO, CALLE OCHO, ENTRE Tercera y Quinta, La Sierra: Jardín, portal, sala, recibidor, tres habitaciones, baño intercalado, comedor, comedor, hall, cocina, cuarto y servicio criados, garage. Amueblada con todo confort, incluyendo radio, frigidaire y servicio doméstico. Demostración 2 a 4 p.m. Contrato por un año. Informes: Leyte-Vidal. M-2222.

CALLE 5a ENTRE 4 Y 6 LA SIErra Portal, recibidor, sala, cuarto toilette, comedor, pantry, cocina, patio y garage. En los altos 5 habitaciones, baño, 2 terrazas. Acabada de pintar. La llave al lado. Informes: FO-1686.

MIRAMAR: ACABADOS DE FABRIcar, se alquilan dos hermosos chalets: uno en Catorce entre Tercera y Quinta Avenidas; y otro en Veinte entre Quinta y Séptima Avenidas. Bajos: portal, recibidor, sala, saleta, comedor, pantry, cocina, cuarto y servicio de criados. Altos: cuatro cuartos, dos baños y terrazas, garage, cuarto y servicio de chofer. Pueden verse a todas horas. Informes: Telf. FO-2861.

PARA PERSONA DE GUSTO.— SE alquila lujoso apartamento alto esquina compuesto estudio, dormitorio, dos terrazas, «bar», y baño regio. Tiene calentador eléctrico, cocina, mobiliario estilo Hollywood. Puede verse de 10 a 12 y de 3 a 6 todos los días. Ave. 11 y calle 10 Ampliación de Almendares. Precio sin muebles: $50, con muebles $100.

REPARTO MIRAMAR, SE ALQUIlan casas nuevas recién terminadas cuatro cuartos, dos baños, living-room comedor, garage. Una cuadra del puente calle 4 entre 3 y 5 Ave. Informan FO-7099.

ESPLENDIDOS ALTOS NUEVOS, con todo confort; cinco amplios dormitorios, sala, comedor, hall, garage, etc.; frescos y alegres. Avenida de la Paz 78, Alturas de Almendares.

ALTURAS DE MIRAMAR. ACABAdos de fabricar. Lujosos chalets. Bajos: jardín, portal, vestíbulo, sala, living-room, comedor, pantry, cocina, cuarto y baño de criado, garage con dormitorio y baño chofer y lavadero. Altos: cinco cuartos con closets, dos baños en colores intercalados y dos terrazas. Línea entre 13 y 15, Alturas de Miramar Informan en los mismos. Teléfono FO-2171.

AMPLIACION DE ALMENDARES: Avenida Primera casi esquina a Diez. Jardín, portal, sala, comedor, cinco habitaciones, baño intercalado, cuarto de criados y de chauffeur con su baño. Martínez y Rosado, Amargura No. 1 teléfono A-8950 de 9 a 1

FRESQUISIMOS Y MODERNOS ALtos, Alturas Almendares. Once, entre 14 y 16. Próximo crucero; tranvías y ómnibus. Magnífico lugar. Tres habitaciones, baño intercalado, terraza, garage, etc. Véalos de 2 a 7. Informan: A-9115.

ALQUILO, MODERNA CASA EN Marianao Real y San Jacinto, sala, comedor, 3 cuartos, baño moderno, patio cocina, llaves en la bodega

$55; AVENIDA AMERICA, ESQUIna a Avenida Allados, Alturas Río Almendares, altos compuestos sala, hall, comedor, 3 habitaciones, gabinete, baño, pantry, cocina, cuarto servicio y garage. Informes: Bufete Arellano.

$140.00 M, ESQUINA A 21, CASA compuesta de jardín, portal, sala, cocina, cuarto y servicio de criados; alto de 5 cuartos, 2 baños, 4 closets, recibidor, dos terrazas, garage para 2 máquinas y 2 cuartos y servicios de chauffeurs, Informes: Bufete de Arellano, M-3926.

ALQUILO, SAN JACINTO NUM. 15, entre Reina y Panarama, Buen Retiro, Marianao, fresco y cómodo chalet de dos plantas. Tres dormitorios con baño, sala, comedor, despensa y cocina. Garage. Trans-bus pasa por frente. Cerca tranvías y ómnibus. Alquiler razonable. Llaves en la misma o al lado. Informan A-7479.

91 J. DEL MONTE y LA VIBORA

VIBORA. LOMA DEL MAZO, ALquilo casa jardín, portal, sala, comedor, 3 cuartos, agua caliente. $34, calle Patrocinio 24. Telf. FO-1708. Menéndez.

10 DE OCTUBRE 444 A CASI ESquina a Chaple, alquilo nave grande propia para industria o comercio con cuatro habitaciones, baño moderno y cocina. Dueño: Milagros y Delicias Villa Celia, teléfono X-1250.

CHAPLE 16, ENTRE CENTURION Y Morell. Precioso chalet de dos plantas, con cuatro cuartos dormitorios, garage y comodidades correspondientes. Llaves al lado. Telf. F-2409.

EN LA LOMA DEL MAZO O-FArrill y Revolución, un chalecito de esquina, con jardín, dos cuartos, comedor, baño intercalado, propio para un matrimonio. Precio: $3.000-00. Ganga. Informes: Ave. de Menocal No. 106 F, a las 12 del día.

SANTA CATALINA No. 83, ENTRE Armas y Lawton: Jardín, portal, saleta, tres habitaciones, baño, hall, comedor, cocina, dos cuartros y servicios de criados, garage, patio. $45.00. Informes: Leyte-Vidal. M-2222.

ALQUILO: SAN ANASTASIO No. 22, entre Milagros y Santa Catalina, Víbora: Portal, sala, saleta, tres habitaciones, comedor, cocina, baño, patio lateral. $25.00. Leyte-Vidal. M2222.

ALQUILO AVENIDA DIEZ DE Octubre Nro. 283, segundo piso, casa con sala, comedor y tres habitaciones llaves: encargada. Informes: Alonso y Cia. Teléfono: M-3198.

DELICIAS ENTRE MANGOS Y Princesa, altos, dos cuadras de la Calzada, sala, comedor, 3 grandes habitaciones, baño interior, cocina. Para verla de 1 a 5.

VIBORA. SE ALQUILA LA CASA Estrada Palma 43, bajos, jardín, portal, sala, recibidor, comedor y cuatro cuartos, en $50.00. Informes en el 9 de la misma calle.

SE ALQUILAN ESPLENDIDOS ALtos en el paradero de la Víbora. Informan en la misma.

CARMEN 5, VIBORA, A MEDIA cuadra de la calzada Alquilo casa. Jardín portal, sala, comedor 4 cuartos, baño, cocina, cuarto criados patios garage informan al lado.

VIBORA.—$50.00. AVENIDA ESTRAda Palma número 28, altos, esquina a Poey. Espacicsa sala, saleta, comedor, tres habitaciones, uno criados La llave bajos. Informes: F-3959.

SE ALQUILAN LOS BAJOS DE LA casa Diez de Octubre 271, lugar conocido por «Toyo», preparado para comercio. Para más informes y llave en Zulueta 36 (altos) Sr. Angulo.

92 STOS. SUAREZ y MENDOZA

ALQUILO MODERNA CASITA, MUY fresca; gran situación; Tres cuartos, comedor, sala, baño espléndido. Avenida Strampes 219, entre Mayía Rodríguez y Sola. Santos Suárez.

ALQUILO APARTAMENTO «A», DE la casa Serafines entre San Benigno y Flores: sala, 2 habitaciones, baño, cocina y patio. Informes: Monte 170. M-3216

LUIS ESTEVEZ 75 CASI ESQUINA a Estrampes, jardín, portal, sala, saleta, dos cuartos, baño, patio trasPatio $28, su dueña Estrampes 80, entre Milagras y Libertad Departamento 5.

ALQUILERES

92 STOS. SUAREZ y MENDOZA

SAN INDALECIO 3 A ALTOS, ENtre Santos Suárez y Enamorados. Sala, antesala, 4 cuartos, comedor, baño, servicio criados. $32.00 Teléfonos F-4682 y M-3734.

93 LUYANO

SE ALQUILA LA CASA BLANQUIzar No. 9, altos entre Compromiso y Reglita, sala, comedor, tres habitaciones y baño completo, la llave en la bodega. Informes Telf. F-3033

ALQUILO ALTOS MODERNOS REcibidor, sala, 3 cuartos, comedor, cocina y baño con servicio agua caliente. Informan bajos, Pedro Pernas No. 48 a 1 cuadra Calzada de Luyanó y 2 de Concha.

97 GUANABACOA, REGLA Y CASA BLANCA

SE ALQUILA LA CASA MAXIMO Gómez 46, 1er. piso, 4 cuartos, sala, recibidor, comedor, dos baños, cocina y baño. Muy fresca y moderna, precio módico. Informes: Los Precios Fijos teléfono XO-1584 Guanabacoa.

98 ALQUILERES VARIOS

SE ALQUILA BARATA PLAYA SAN ta Fe, casa sin estrenar. Portal corrido, baño completo, con agua caliente, garage y demás comodidades. I-6702.

SE SOLICITAN

100 PERSONAS DE IGNORADOS PARADERO

SE DESEA SABER EL PARADERO de Andrés Sotomayor, que hace 4 años que no se sabe de él; la última vez que se supo, estaba en Colón la que interroga es su señora madre. Informa el señor Manuel Quiza, Varadero

108 AGENCIAS DE COLOCACIONES

CUBAN AMERICAN EMPLOYMENT OFFICE
(ESTABLECIDA EN 1925)
CONSULADO 142, ESQUINA A NEPTUNO. M-1534

Servimos con referencias admirables: institutrices, criadas, cocineras, manejadoras, choferes y cuarta servidumbre pueden necesitar, cubana y extranjera, de ambos sexos, así como empleados de oficina en general. Servicio permanente, día y noche.

"LA MATANCERA": A-7740

Servimos rápidamente: criadas, cocineras, choferes. Toda clase de servidumbre y empleados de ambos sexos con referencias. Sol número 111, entre Egido y Villegas.

LA HABANERA' U-1880

Servimos con referencias, criadas, cocineras, manejadoras, mensajeros de boticas y toda clase de servidumbres de ambos sexos. Neptuno 255 esquina a Espada. U-1880.

AGENCIA «JOSEFINA». M-3339. MOrro 3, Edificio «Gómez». Tenemos españolas, cocineras y criadas; también de color, del país y extranjeras; criados, cocineros, choferes y pinches. Personal escogido escrupulosamente, con referencias.

MARIANAO EMPLOYMENT AGENcy FO-1077, 6 y 15. Reparto Almendares FO-7902. La decana de Marianao que por su seriedad y cumplimiento ofrece toda clase de servidumbres tanto del país como extranjeras, con referencias.

103 CRIADAS y CRIADOS

NECESITO UN CRIADO DE MANO y un chauffeur con referencias, sueldo: $30.00. También se necesita una criada para cuartos, $20; y un jardinero, $25. Compostela 58.

SOLICITO CRIADA MANO DE 8 DE la mañana a 8 de la noche, dormir fuera, con referencias, sueldo: $12, al muerzo y comida. F No. 6 entre 3a y 5a. Vedado.

SE SOLICITA CRIADA PARA TOdos quehaceres casa corta familia. Luz 16, altos.

SOLICITO CRIADA BLANCA BUEnas referencias, que duerma en la colocación. Sueldo: 13 pesos. Calle L 297 Vedado.

SOLICITO CRIADA QUE SEPA TRAbajar, para limpieza en casa de matrimonio solo, por la mañana. Villa «Lydia», Avenida Diez entre Doce y Trece. Ampliación de Almendares.

SE SOLICITA UNA CRIADA O criado de mano, que sepa servir la mesa. Que tenga recomendaciones y sea limpia. 17 y 6, frente al parque Menocal, Vedado.

SE SOLICITA CRIADA O CRIAdoo de mano para finca de recreo, cerca de la Habana; sin referencias no moleste. Informes F-4444.

SE SOLICITA SEÑORA DE MEDIAna edad blanca para acompañar a señora sola, no tiene que cocinar. Matadero No. 11 2o piso.

104 COCINERAS y COCINEROS

SE NECESITA MUCHACHA ESPAñola para cocinar, lavar y limpieza para una sola señora. Lagueruela 90. Víbora.

SOLICITO EXCELENTE COCINERA y repostera que sepa hacer plaza, sueldo: $20 a $25, para cuatro personas; si no es buena cocinera que no se presente. Calle 17 No. 398, entre 2 y 4 (altos) Vedado. Informan después de las 10.

SE SOLICITA UNA BUENA COCInera y repostera, española o del país 20 pesos; y una buena criada 15 pesos. Paseo 8 entre 5 y 7, Vedado, Zapatería La Luna informan.

SE SOLICITA CRIADA PARA COcinar y hacer limpieza de casa chica y que duerma en la colocación. Se exigen referencias, $12.00 y ropa limpia. Avenida 8a entre 9 y 10 Ampliación de Almendares.

SE SOLICITA CRIADA PARA COcinar y limpiar. Sueldo: $14.00. Tiene que ser blanca y que tenga referencias. Avenida 5ta entre 10 y 11, "Villa María", Ampliación Almendares, Marianao.

SE SOLICITA UNA COCINERA ESpañola, que sepa cocinar bien, para diez de familia. Que duerma en la colocación. Sueldo: $12.00. Si no le conviene, no moleste. Telf. FO-1706

SOLICITO JOVEN ESPAÑOLA PARA criada, cocinar y limpiar, que sepa cocinar y duerma colocación. Sueldo: $15. Avenida 6a., entre 10 y 11, Ampliación Almendares, de 7 a 12 solamente. Teléfono FO-1371.

SE SOLICITA UNA CRIADA QUE cocine y entienda algo de repostería. Dormir en colocación. Bernaza No. 37 C 2o piso.

SE SOLICITA ESPAÑOLA PARA CO cinar y limpiar. Duerme en la colocación, con referencias. Calzada 86 entre A y B. bajos.

105 MANEJADORAS

SE SOLICITA UNA MANEJADORA, que sea limpia y tenga referencias. Sueldo: $10.00. Informes: M-2965, de 2 a 4.

INSTITUTRIZ, SE SOLICITA PRACtica en niños: calle 20, entre 5 y 7, Reparto Miramar, de 1 a 4. Sra. de Zorrilla.

110 LAVANDERAS

SE SOLICITA UNA LAVANDERA, que duerma en la colocación. Sueldo quince pesos. Salida cada quince días. Se exigen referencias. Informan: teléfono FO-7944

112 JARDINEROS

SOLICITO JARDINERO ENTIENDA frutales. Para villa de recreo. Acostumbrado este trabajo. Sueldo: 25 pesos. Calle 19 esquina C, informan.

SE SOLICITAN

114 AGENTES y VENDEDORES

SOLICITASE UN VENDEDOR CHOfer, con experiencia para venta y reparto en plaza de lejía, saltumán, creolina, insecticida, &, marca acreditada. Sr. Carricarte, Cuba 44, bajos esquina.

GANE $5.00 DIARIOS; DEJE OTROS trabajen para usted. Necesario invertir $44 y tener agentes propios generosamente retribuidos. Escríbame o véame. Julio Power. Edificio Metropolitana, 221.

SE SOLICITAN VENDEDORES RElacionados con vidrieras de cigarros, quincallas y boticas para la venta de un artículo de primera clase; lo mejor del mercado. Buena comisión. Profesional, San Rafael 37, bajos.

SOLICITO VENDEDOR LICORES A comisión gastos, barrio fijo. Informes: Cuba número 160.

SOLICITAMOS AGENTES PARA HAbana e interior vender artículos de fácil venta, buena comisión, hombres serios y buenas referencias. de 10 a 12. Prado 11. segundo piso.

115 OFICINISTAS

SE SOLICITA UN JOVEN COMPEtente, alguna experiencia oficina, buen mecanógrafo, que hable inglés, para trabajo minucioso en empresa americana. Dirija carta a mano a A. F., Anuncios Clasificados de este Diario.

116 SOCIOS

PARA LA EDICION DEL LIBRO de temas pro humanidad, titulado «Caminos de Paz», se solicita un socio capitalista. Informa el autor Juan Molina Fernández, peluquero a domicilio. Telf. M-6314. Precisan $1.000, 10,000 ejemplares de propaganda y 20.000 para venta, dejarán al socio $2.000.

SOCIO PARA GRAN BODEGA, BArrio Colón, acepto con poco dinero, siendo persona que pueda dar buenas referencias. Ha de administrarla él. Fernández. Café «Independencia». Belascoaín y Reina.

117 SOLICITUDES VARIAS

SOLICITO REPRESENTACION O comisión para Provincia Santa Clara de negocio firma reconocida. Doy garantía metálica y personal. Dr. Morales, Marta Abreu once, Santa Clara.

PARA BAILARINA, SOLICITO SEñorita formal y decente, no tiene que saber bailar, se le enseña, hará pareja con reputado bailarín; para debutar este mes, ganará buen sueldo diario. Informes: M-4753, de 3 a 5 p.m.

SE NECESITA PARA EMPLEO PROvisional, que puede ser uno o varios meses, taquígrafo o taquígrafa, en inglés y español. Diga nacionalidad, referencias comerciales, experiencia y aspiraciones.. Dirigirse por escrito a Leoncio, apartado 2232, Habana.

GRAN OPORTUNIDAD: SE SOLICIta un médico para una importante población en la provincia de Camagüey. Informan: Telf. M-1253, de 10 a 12 m.

SOLICITO ALGUNOS HUESPEDES, en casa de familia honorable Buen servicio. Precios módicos San Lázaro número 217. U-5209.

SE DESEA COLOCAR UN JOVEN asiático. Sabe hacer repostería. Cocina muy bien a la criolla y española y americana. Cumple con su obligación. Tiene referencias. En casa particular. Informan: teléfono M-4104.

SE OFRECEN

118 CRIADAS y CRIADOS

SE OFRECE CRIADO ESPAÑOL, muy práctico en el servicio a la rusa, hace coteles, tiene buenas referencias, de familias conocidas. Teléfono A-5-1732.

JAPONES CRIADO DE MANO DEsea colocarse en casa particular, sabe hacer coteles tiene buenas recomendaciones. Teléfono A-9814. Tamotu

UNA SEÑORA DE COLOR, DESEA colocarse de manejadora o criada de mano, tiene referencias. Informan San Lázaro 293, bajos, entre Oquendo y Soledad. Sra. Nicolasa.

SE DESEA COLOCAR UNA CRIADA española por horas, también lava y un criado. F-3164.

SE DESEA COLOCAR UNA BUENA criada de cuartos o comedor o manejadora con muy buenas referencias, va a las playas o interior. Paseo 8 en 5 y Calzada F-3164.

DESEA COLOCARSE UNA MUCHAcha española de criada de manos, tiene buenas referencias. Informan: FO-2255.

SE OFRECE UNA SEÑORA DE MEdiana edad para administrar una casa o cuidar un enfermo. Es de confianza y tiene buenos informes. Telf. I-7378.

ESPAÑOLES, OFRECESE UNO PAra criado mediana edad para portero, entiende de jardín, tien buenas referencias de buenas casas donde ha trabajado largos años. Telf. M-1047

SE DESEA COLOCAR UNA JOVEN española para criada de mano o manejadora; tiene buenas referencias. Informes Teléfono F-6133.

UN ESPAÑOL SE COLOCA DE CRIAdo en casa particular. Sirve a la rusa y plancha ropa de caballero. No le importa ir al campo. La última casa que trabajó tres años lo recomienda. Teléfono M-6262.

SE DESEA COLOCAR UNA JOVEN española para los quehaceres de un matrimonio o para limpiar; tiene referencias. Prefiere casa americana. A-9771.

ESPAÑOLA SE COLOCA PARA criada de mano o manejadora, no le importa ir al campo, tiene referencias. Telf. M-5122

SE COLOCA UNA SEÑORA PARA limpieza de una casa, o para cuidar niños. M-2080.

DESEA COLOCARSE MUCHACHA española de criada de mano o para cuartos. lleva tiempo en el país. U-7094.

MUCHACHA ESPAÑOLA DE MEdiana edad se coloca para criada de cuartos, comedor o manejadora. En la misma otra para cocinar, tienen inmejorables referencias. F-2567.

SE OFRECE UNA ESPAÑOLA, DE mediana edad, para criada de mano o cuartos. Tiene buenas referencias y no le importa ir a las afueras. Telf. A-8478.

SE OFRECE UNA BUENA CRIADA de mano. También se coloca de manejadora. Tiene referencias. Informes: Herrera, Quinta número 110, esquina a Diez, Vedado. Telfs. F-3019 y U-2383.

SE DESEA COLOCAR UN BUEN criado de mano, español, sabe hacer toda clase de cocktails y planchar trajes de caballeros. Tiene buenas referencias y sale al campo o donde se ofrezca. Informes: Telf. U-2445. Eugenio.

SE DESEA COLOCAR UN BUEN criado de mano, español, experimentado en todo servicio fino, es trabajador y sin pretensiones. Tiene esmeradas referencias de buenas casas. Telf. F-2975.

DESEA COLOCARSE UNA MUCHAcha española para criada de cuartos o manejadora, tiene referencias. Llamen al FO-2773.

SE OFRECE UNA JOVEN DE COlor, para criada o manejadora, con buenas referencias, habla inglés. Informes: A-7740.

SE DESEA COLOCAR UN ESPAÑOL para segundo criado o mozo

El primer vuelo comercial entre los EE. UU. y Europa

El gigantesco «Clipper III» efectuó el viaje con toda regularidad

Por Harold E. GRAY

(Piloto jefe del «Panamerican Clipper III»)

FOYNES (Irlanda) julio de 1937.—Cuando surgió en medio de la niebla, a treinta millas de distancia, un diminuto punto negro que vino a romper la monotonía gris del espacio, que nos había acompañado a través del Atlántico desde que perdimos de vista la costa de Terranova, el primer oficial, William de Lima, levantó un momento la mirada del compás para exclamar «Allí está Irlanda$»

Poco minutos después se percibía ya con claridad la aldea de Foynes y daba término la primera travesía aérea comercial del Atlántico norte efectuada por uno de los gigantescos «Clipper» de la American Air- después de horas y treinta minutos después de la partida del continente americano.

Durante la primera parte de la travesía, la navegación se presentó sumamente fácil. El cielo estaba totalmente despejado y brillaban en él tantas estrellas que pudimos verificar el derrotero mediante observaciones astronómicas cada media hora. Puesto el sol, el cielo se había cubierto de una luz crepuscular que en estas latitudes dura largo tiempo durante buena parte del año. Los vientos de Poniente nos ayudaron en la travesía, incrementando a veces nuestra velocidad hasta más de 200 millas horarias.

A las 22.06, cerca ya del punto medio de la ruta, tomamos una marcación radiográfica para cercionarnos de la posición del avión ingles «Caledonia», que, como se sabe, hizo el viaje inverso, de Irlanda a Terranova, al mismo tiempo que nosotros efectuábamos el nuestro. Naturalmente, no pudimos ver el aparato inglés, que pasó a 60 millas del Clippel III, volando a 3,000 metros menos de altura y cubierto entonces por una espesa capa de nubes. Nuestro avión siguió un derrotero ortodrómico entre Terranova e Irlanda, mientras que el «Caledonia» siguió la línea de rumbo directo.

NAVEGANDO POR INSTRUMENTOS

Dos horas más tarde comenzó a llover con fuerza, y al cabo de un rato nos hallamos rodeados de la niebla que no nos dejó hasta la llegada a Irlanda. Debimos entonces guiarnos enteramente por los instrumentos, con los cuales tomamos marcaciones de varios vapores, para fijar así con precisión el punto en que nos encontrábamos.

Sería difícil describir elocuentemente un viaje de estos, en un gran avión de transporte construído especialmente para la aeronavegación del océano. Se tiene la impresión de ir flotando por el espacio, envueltos por una ola de ruído sordo: los motores, cuyo eco forma, al cabo de un rato, una especie de telón de fondo que pasa casi inadvertido, a medida que la atención se concentra en las cosas de a bordo. No se ve el horizonte. No hay más que una distancia, que un vacío, diríamos, infinito y que se prolonga en todas direcciones. La llamarada lívida de los caños de escape de los motores ilumina las cabinas del avión con una luz ultraterrena.

Llegada la hora de la cena, ésta fué servida en el salón del aeroplano. Mesas cómodas, manteles, vajilla, cubiertos; menú: canapé de langosta, sopa, «filet mignon» con ensalada, helados, pastas, café. Quizá sea esto el ejemplo más gráfico de los cambios que ha experimentado la aviación desde el día en que Lindbergh se lanzara a su aventura, que despertó el interés del público en forma tal que ha hecho posible el gigantesco superavión trasceoánico de nuestros días.

ADELANTOS TECNICOS

Los pilotos pudimos percibir también la diferencia al seguir nuestro derrotero «a ciegas», volando a través de la niebla con plena confianza, sabedores de que nuestros instrumentos nos tendrían en comunicación constante con una docena de puntos elegidos para determinar nuestra posición por radio.

Una vez que hubimos acuatizado en el río Shannon, procedimos a efectuar los cálculos del caso. Promedio de velocidad: 160.1 millas por hora, inferior en unas décimas a lo que habíamos anticipado. Los vientos de popa nos impulsaron a un promedio de veinte millas horarias durante la primera parte del viaje, pero luego, al trasponer la «cima» del mundo (es decir, al comenzar el «descenso», siguiendo la curvatura de la tierra), los vientos cambiaron de dirección, viniendo del revés y de proa.

En los grandes estanques de combustible instalados en las alas y en la cabina, quedaba todavía suficiente gasolina para cubrir otras 2.000 millas.

(Derechos reservados al DIARIO DE LA MARINA) por North American Newspaper Alliance)

EL GOBIERNO JAPONES HACE LOS PREPARATIVOS PARA LA GUERRA CON CHINA

ENTIENDE ITALIA QUE LA RETIRADA DE LOS VOLUNTARIOS DE ESPAÑA COMPETE SOLAMENTE A SALAMANCA Y VALENCIA

El acuerdo italo-germano sigue en todos sus puntos y aspectos por lo que la posición de ambas no varió

La Prensa de París indica bien a las claras que el plan de Eden ha desconcertado a Francia, que se ve separada de la Gran Bretaña, cuya amistad se consideraba imprescindible

LONDRES, julio 15. (Havas).—Sir Anthony Eden expresó en el día de hoy que la Junta de Neutralidad deberá pronunciarse sobre la retirada de los voluntarios antes de decidirse nada sobre el reconocimiento de la beligerancia de las partes peleantes.

Agregó que él tenía conocimiento de que todos tenían la más sincera intención de cooperar con la Gran Bretaña en este plan, dado que de no ser así se verían ante el tremendo dilema de caer en una situación a la cual nadie quiere llegar, «y que según dijo, yo no quisiera que nadie viera ante sus ojos».

Según Eden, la retirada de los extranjeros, la aplicación del resguardo aéreo y el reconocimiento de la beligerancia, serán los puntales de neutralidad.

Desde luego, la Junta es la que tiene que decir la última palabra y esto será por unanimidad.

Los observadores que habrá que poner en España, contituirán una dificultad grave si se quiere, pero no insuperable.

Varios diputados dijeron que esas proposiciones no servían para nada, puesto que faltando la unanimidad faltaría todo y que ellos están seguros de que la unanimidad referida jamás se produciría.

ROMA, julio 15. (Havas).— Aunque la prensa italiana se mantiene reservada sobre la decisión que el Gobierno de Italia adoptará respecto al problema español, en la consideración del plan Eden, adviértese por la Agencia «Stefani» que Italia no puede, en manera alguna, decidir en cuanto a la retirada de los voluntarios, puesto que ello es atribución de los gobiernos de Valencia y Salamanca, de los cuales depende todo lo que con esto tenga relación.

Consígnase también que el acuerdo entre Italia y Alemania se mantiene en todos sus puntos y aspectos, por lo cual la actitud italo-germana será inalterablemente la misma en Londres. Despachos de Berlín alegan que tras de un acuerdo entre las dos cancillerías, Alemania ha aceptado el plan de Eden como «base de discusión».

El Embajador italiano en Londres, Dino Grandi, conforme se avisa, emitirá ante la Comisión de Neutralidad, tan pronto como se reúna, una declaración acerca del sentido de la actuación de su Gobierno.

Los periódicos dicen que la prensa de París, indica bien a las claras que la proposición de Eden ha desconcertado por completo a Francia, que se ve separada de la Gran Bretaña, la unión con la cual consideraba tan urgente y necesaria a sus finalidades.

ABANDONAN EL «SEATRAIN HAVANA» 33 HUELGUISTAS INTEGRANTES DEL «CIO»

NUEVA ORLEANS, julio 15. (AP). Treinta y tres huelguistas de la tripulación del seatrain «Habana», que ha demorado un día su salida para la Habana y Nueva York, abandonaron el buque esta tarde.

Los directores de la Seatrain Lines, Inc. dijeron que los huelguistas desembarcaron voluntariamente después que la empresa se negó a pagarles.

John Hook, delegado de la Unión Marítima Nacional, afiliada a la C. I. O., aseguró que los huelguistas fueron detenidos por el delegado del sheriff L. W. Dauterive.

En el Japón hasta los niños están comprendidos en el entrenamiento de la población civil contra los raids aéreos. La foto presenta a un grupo de muchachos de Tokío empleando máscaras improvisadas contra los gases, los cuales ayudan a un compañero que ha sido «afectado» por el gas.

El envío de tropas desde el Japón, lo que no ocurría desde 1932, es indicio de lo grave de la situación

La marina nipona reveló que se estaban enviando barcos de guerra a las costas chinas, a las del Manchukuo y a lo largo del Yangtze, cooperando con el Ejército si es preciso

TOKIO, julio 15. (AP.)—El Gobierno anunció hoy que se están enviando tropas de las divisiones de servicio en este país al Norte de China, al mismo tiempo que los funcionarios revelaban que se registra un éxodo en gran escala por parte de los civiles japoneses desde el interior de China.

El Ministerio de la Guerra anunció la decisión de enviar unidades de las guarniciones japonesas de este país en forma tal que indica que la situación en el Norte de China, donde fuerzas chinas y japonesas relativamente pequeñas han estado combatiendo por espacio de ocho días, se ha agravado.

Una decisión como ésta no se ha tomado por el Gobierno japonés desde 1932, cuando se enviaron varias divisiones a Shanghai para vencer la resistencia de los chinos.

Previamente los líderes del Gobierno habían anunciado que se enviarán «adecuadas fuerzas armadas» desde este país, la Corea y la Manchuria a la zona de conflicto del Norte de China.

El Ministerio de la Guerra nada dice acerca del número de hombres o unidades que se están enviando a China.

Los despachos de Tientsin dicen que continúan las negociaciones para el arreglo local del conflicto que comenzó el 7 de julio con un pequeño choque al Oeste de Peiping, pero los funcionarios de ésta indican que las negociaciones no ofrecen grandes perspectivas de éxito.

Los cónsules japoneses en Kalgan, Noroeste de Peiping, y Taiyuán, capital de la provincia de Shanshi, han recibido instrucciones de retirarse trayendo a todos los ciudadanos japoneses. Créese que hay unos 500 civiles japoneses en el distrito de Kalgan, que tiene comunicación ferroviaria con Peiping y Tientsin.

La evacuación de la comunidad de Taiyuán es más difícil.

El general Sugiyama, ministro de la Guerra, dijo en una reunión especial de gobernadores provinciales, que la crisis del Norte de China puede empeorar de un momento a otro. Recomendó a los gobernadores que adopten todas las medidas posibles a fin de ayudar a la movilización en el caso de que se ordene y que coloquen todos sus recursos a la disposición del Ejército.

El Almirante Mitzumasa Yonai, ministro de Marina, anunció que ya se han dado instrucciones a los buques de guerra japoneses en aguas del Sur de China, así como en el Norte, para que protejan o evacuen a los súbditos japoneses si fuere necesario. Varios barcos de guerra están remontando el río Yantgzé, dijo el Ministro, mientras las unidades de la gran flota están preparadas en sus bases para salir hacia China en el caso de que su presencia allí sea necesaria.

Los observadores extranjeros creen que las disposiciones que se dictan por las autoridades militares y navales indican que el Japón está dispuesto a obtener un arreglo fundamental de sus diferencias con China.

Los funcionarios de Tokío estudian con ansiedad las informaciones de las capitales occidentales, para conocer la reacción que causa en el extranjero la actitud japonesa en el Norte de China.

Se indica que las negociaciones que se estaban efectuando en Londres para un nuevo acuerdo anglo-japonés, se han interrumpido.

La noticia de que el secretario de Relaciones Exteriores de la Gran Bretaña ha dado al Embajador japonés, Shigeru Yoshida, un aviso en relación con los acontecimientos en el Norte de China, ha sido desmentida por un representante del Ministerio de Estado. Agregó que Eden se había limitado a pedir que se le informara acerca de los acontecimientos en el Lejano Oriente y que no había mencionado la posibilidad de una intervención por parte de la Gran Bretaña.

Explicó el representante del Ministerio que aunque el Japón pudiera prestar favorable consideración a las posibilidades de una mediación en la crisis chino-japonesa, rechazaría firmemente todo cuanto tuviera un carácter de intervención. Espera que ninguna de las potencias intentará tal cosa.

Los despachos de Tientsin informan que un correo militar japonés fué muerto en una emboscada al sur de Peiping y que el Cuartel General nipón considera que esto ha venido a agravar la situación.

Entre las acciones guerreras adoptadas por las autoridades japonesas figuran las siguientes:

El Emperador Hirohito recibió al mariscal Prince Kotohito Kanin, jefe del Estado Mayor Central, enterándose de la crisis en China.

Las reuniones de directores de bancos, empresas comerciales e industriales y organizaciones económicas, han prometido apoyo a la política del Gobierno en China y especialmente a cuantos esfuerzos se hagan para mantener el crédito y el currency japonés en el extranjero.

Los Gobernadores provinciales de Corea han sido llamados a seúl para que reciban instrucciones del general Jiro Minami, Gobernador general de la colonia, y del teniente general Kuniaki Kioso, comandante de la guarnición japonesa en Corea.

El Ministerio de la Guerra ha desmentido las noticias que circularon acerca de que el teniente general Kanichiro Tashiro, ex jefe de la guarnición japonesa del Norte de China, hubiera fallecido. Admite, sin embargo, que se encuentra gravemente enfermo a consecuencia de una dolencia cardíaca, en un hospital militar, que acaso sea el de Tientsin.

Barcos japoneses a China

TOKIO, julio 15. (HT.)—El Ministerio de la Guerra japonés anunció oficialmente esta noche que ha decidido despachar un contingente de tropas del propio Japón «en vista de la gravedad de la situación en el Norte de China».

Los ministros del Gabinete del príncipe Fuminaro Konoyé participaron hoy en la conferencia de gobernadores prefecturales con el propósito de obtener el apoyo general a la política china del Gobierno, y para que el pueblo «sepa comportarse de la manera serena que corresponde a una gran nación».

El Ministro de Relaciones Exteriores, Koki Hirota, dijo que él no pudo darle seguridad a los gobernadores sobre el feliz desenlace de la situación en el Norte de China. El Ministro de la Guerra, general Sugiyama, dijo que «la situación puede empeorarse y propagarse a otros distritos de China».

El Ministro de la Marina, almirante Mitsumasa Yonai, reveló ante la conferencia de los gobernadores, que la Marina japonesa estaba enviando barcos de guerra a las costas de China y del Manchukuo y a las regiones a lo largo del río Yangtzé «para patrullar dichas costas». Añadió que la fuerza naval japonesa estaría en disposición de cooperar con el ejército en la situación del Norte de China, en caso de ser necesario.

En ausencia del Premier, príncipe Konoyé, quien aún se halla confinado en sus habitaciones, debido a una ligera enfermedad, el Ministro del Interior, doctor Kichi Bada, leyó el discurso del Premier, abriendo esta mañana la conferencia de gobernadores. Konoyé pidió el apoyo anánime para la política del Gobierno de enviar fuerzas militares al Norte de China. Dijo que las vidas y las propiedades de los residentes japoneses en el Norte de China estaban en peligro inminente, obligando al Gobierno japonés a tomar medidas, no sólo por la paz del Norte de China, sino del Extremo Oriente.

RUMORES DE UN CONVENIO SECRETO FIRMADO EN TIENTSIN

Los expertos militares están convencidos de que las negociaciones entre chinos y japoneses no darán el menor resultado, y estiman que se trata de ganar tiempo

Todo indica que China no está dispuesta a permitir que el Japón realice sus planes y si Nankin apoya al Ejército vigésimo nono, todo hace presumir que se irá a la guerra

TIENTSIN, Julio 5, 1937.—Aunque continúan las negociaciones chino-japoneses, tanto en Pekín como en Tientsin, los expertos están convencidos de que no darán resultado alguno y muchos se preguntan si ellas sólo son una manera de ganar tiempo, mientras los ejércitos nipón y chino se preparan para la gran lucha.

El aspecto esencial de la actual situación es que el Japón tiene tres políticas hacia China; primero: una política hacia China considerada en su totalidad; segundo, una política para la China del Norte, incluyendo cinco provincias, y, tercero, una política "local", la que intenta lograr la evacuación del vigésimo noveno ejército de las proivncias Hopei y Chahar.

Actualmente el único obstáculo del Japón en su realización de la política hacia Hopei y Chahar, es la presencia del vigésimo noveno ejército. Por lo tanto, el propósito inmediato del ejército japonés es obligar al vigésimo ejército chino a retirarse al sur del río Amarillo.

El vigésimo noveno ejército, a pesar de su reconocido anti-niponismo, y patriotismo, es incapaz de resistir por sí solo el ataque de varias divisiones del supermecanizado ejército nipón. De aquí que sea de suprema importancia la ayuda que Nankín quiera o pueda dar al vigésimo noveno ejército.

Los despachos llegados desde Nankín y provincias de Yangtse, así como las informaciones recibidas por el ejército nipón, indican que China no está dispuesta a permitir que el Japón realice sus fines inmediatos. Si Nankín da completa ayuda al vigésimo noveno ejército, toda la política japonesa hacia el continente asiático terminará en guerra.

El alto mando nipón está enviando sólo tres divisiones a China. Estas fuerzas, junto con la guarnición nipona en el norte de China, no llegan a sesenta mil hombres. Con su acostumbrada arrogancia, el ejército japonés continúa convencido de que puede derrotar fácilmente a cualquier fuerza china, a menos que la proporción sea de diez soldados chinos contra uno japonés.

El Japón, por lo tanto, se está preparando para enfrentarse con la resistencia de unos seiscientos mil chinos. Si la lucha se extiende y participan en ella grandes contingentes del gobierno central de Nanking, el Japón está listo. Su marina de guerra ya rodea todas las costas chinas y los aviones japoneses de bombardeo podrían causar incalculables destrozos en docenas de ciudades chinas, usando barcos porta-aviones como bases. Un factor imposible de calcular en esta situación será lo que puedan hacer los mil aviones de Nankín, ninguno de los cuales ha participado todavía en los combates aéreos.

Hasta ahora el Japón siempre ha sido quien ha determinado qué tamaño tendría la porción de China que ella ha decidido devorar, primero se tragó la Manchuria, después Jehol, luego Hopai Oriental, y últimamente el norte de Chahar. Si esta vez la resistencia nacional de China, unificada y en gran escala, puede obligar al Japón a participar en una aventura de guerra en mayor escala que la proyectada por el Ministerio de Guerra, se iniciaría una larga campaña en la cual China cree que el tiempo sería su mejor aliado.

Se habla de un convenio secreto

PEIPIN, Julio 15, 1937.—Circulaban rumores hoy aquí de que un convenio secreto de paz había sido firmado en Tientsin, explicándose así el cese de las hostilidades chino-japonesas en el norte de China en los últimos dos días. Las tropas chinas en Lukouchiao se han retirado a las posiciones que ocupaban en julio ocho, fecha en que se iniciaron las hostilidades. Casi todas las tropas japonesas se han retirado a su base en Yenkai; pero aún mantienen patrullas a lo largo de la carretera de Peipín a Lukouchiao.

Este corersponsal, al querer convencerse de la retirada de las tropas japonesas, fué deetnido por las patrullas japonesas entre Peipín y Lukouchiao, negándosele permiso para continuar al lugar en donde comenzaron las hostilidades.

Las condiciones del supuesto convenio de paz chino-japonés estipulan que el ejército chino vigésimo noveno, que ha sido la fuerza que ha estado luchando contra los japoneses, dará satisfacciones por la agresión. Las tropas chinas serán retiradas de todos los puntos en donde ocurrieron las recientes hostilidades, y las provincias de Chahar y Hopeino participarán en el congreso nacional del pueblo que se celebrará el próximo noviembre.

Se rumora además, que el general Chang Tze Chung, alcalde de Tientsín y comandante de la división trigésima octava del ejército vigésimo noveno, se ha pasado a los japoneses, y está instigando al ejército vigésimo noveno para que cese toda su resistencia y se reconcilie con los japoneses.

Es imposible confirmar estos rumores, y sólo sirven para intensificar la actual incertidumbre en cuanto al próximo paso que haya de dar el Japón.

Otro grupo de oficiales chinos salieron hoy de Peipín rumbo a Tientsin, respondiendo a la convocatoria del general Sun Cheh Yuan, Presidente del Consejo político Hopei Chahar, y comandante del vigésimo noveno ejército, para evacuar consultas sobre las negociaciones del convenio de paz chionjaponés.

Es bien patente que los japoneses no desean negociar con el gobierno central en Nankín. El gran hermetismo que ha rodeado las negociaciones en Tientsin ha dado lugar a que circulen profusos rumores sobre las condiciones de paz.

El servicio ferroviario entre Tientsin y Peiping volvió a la normalidad hoy. Igualmente ha reanudado su servicio la línea de aviones de Shanghai a Peipín.

Contralmirante Orin G. Murfin, comandante del 14º Distrito Naval, con centro de operaciones en Honolulu, quien dirige las fuerzas navales americanas en la búsqueda de Amelia Earhart y Fred Noonan, sobre una ancha y solitaria extensión del Pacífico.

Los aviones del "Lexington" no vieron huella alguna de Amelita Earhat, en las 200,000 millas que recorrieron

Se cree que si de aquí a mañana, sábado, no han logrado encontrar algún indicio del desaparecido avión, tendrán que abandonar la búsqueda del mismo, estimándola inútil

HONOLULU, julio 15. (AP).—Hace hoy trece días que se ha perdido todo rastro de Amelia Earhart y el navegante Noonan, desaparecidos en medio del Océano, con el avión que empleaban para dar la vuelta al mundo; los 42 aviones del «Lexington», recorrieron por tercera vez toda una enorme superficie marina, sin hallar indicio alguno de la aviadora y su compañero, en las 200,000 millas cuadradas que han inspeccionado.

El tiempo mejoró en cuanto a temperatura, aunque todavía las ráfagas y la lluvia atormentan a los 1,500 marinos del buque pista de aviación, cuyo optimismo va decayendo. Las provisiones y combustible del «Lexington» se están agotando y se cree que para el sábado la referida unidad tendrá que restituirse a su base. El buque también contribuye, con sus refectores y sus vigías especiales a la localización de los aviadores.

Si para el sábado no se ha llegado a ningún resultado de orden práctico, el «Lexington» se encontrará con el «Ithasca» y el barredor de minas, «Swan».

El lunes, cuando se iniciaron las pesquisas, se emplearon 63 aviones, pero su número ha sido reducido cada vez más, debido a que los aviadores no pueden resistir durante tanto tiempo, sin aclimatarse antes, al calor ecuatorial. La batida se ha organizado a 80 millas al Norte y 80 al Sur de la Línea Equinoccial, en una latitud de 160 millas, siguiendo la línea del almanaque, o sea, el meridiano 180.

Mayores tributos a las utilidades del capital extranjero

Las entregas de refinado en Junio fueron menores que las del año anterior

WASHINGTON, julio 15. (AP.)—Marriner S. Eccles, presidente de la Junta Federal de Reserva, dijo hoy que es partidario de que se creen elevados impuestos contra los extranjeros que, sin residir en este país, hagan grandes inversiones de capital en los Estados Unidos.

Dijo a los repórters que el impuesto del 10 por ciento que se aplica a las utilidades de tales inversionistas debe aumentarse del 22 1/2 al 25 por ciento.

WASHINGTON, julio 15. (AP.)—La AA informó hoy que las entregas de azúcar refinado durante el mes de junio fueron de 87,692 toneladas menos que durante el mismo mes del año pasado.

Consistieron en 337,393 toneladas cortas de crudos, contra 409,812 en Junio de 1936.

Desde enero a junio las entregas sumaron 3.260,479 toneladas este año contra 3.347,796 el año pasado.

Las existencias en poder de las refinerías el 30 de junio ascendían a 263,352 toneladas de crudos con baja e 200,632 respecto a la misma fecha del pasado año; y de 660,412 de refino, con aumento de 167,319.

Mr. Roosevelt no abandona el plan sobre el Supremo

WASHINGTON, julio 15. (AP))—El Presidente Roosevelt respondió esta noche con una enérgica y rotunda negativa en una carta al Senador Barkley, de Kentucky, a las personas que le pidieron que con motivo de la muerte del Senador Robinson desistiera de sus propósitos de llevar adelante la legislación relativa a la reforma judicial; alega el Jefe del Ejecutivo que lamenta que en estos días que debieran ser de luto haya quienes, faltando a la decencia, quieran sacar provecho de la desaparición de Robinson, para insistir en tales propósitos.

Sostuvo el presidente que él considera que se apruebe la reforma del Tribunal Supremo, porque de ese modo se podrá ejecutar el programa de renovación social y económica que, según él, necesita la nación.

Juzga Mr. Roosevelt que las circunstancias que demandaron el que tal legislación se propusiera no han desaparecido.

En sus recomendaciones, según aduce, no cree que haya nada de carácter sagrado o que haya de permanecer en vigor con toda firmeza; pero juzga que es preciso obrar de algún modo, procediendo a la aplicación sin más tardanza de las leyes que el momento presente exige.

Jacob Doletsky, director de la Tass, agencia oficial de noticias de Rusia, desaparecido desde hace algunas semanas y quien, durante los últimos días, ha sido atacado en la prensa de Moscú como «enemigo público». Se rumora que fué arrestado, pero no se ha logrado confirmación oficial.

El Primer Ministro yugoeslavo aboga por el concordato

Ha salido en su defensa a pesar de la oposición de la Iglesia Ortodoxa

BELGRADO, Yugoeslavia, julio 15. (AP.)—Se ha hecho más tirante la situación entre la Iglesia Católica y la Iglesia Ortodoxa griega esta noche en relación con el Concordato entre Yugoeslavia y el Vaticano.

El Santo Sínodo ortodoxo decretó el castigo de todos los miembros de su Iglesia en el Parlamento y en el Gobierno que den su voto para la ratificación del Concordato con la Santa Sede.

El Concordato se firmó en 1935.

La ratificación del tratado se demoró a causa de que las autoridades de la Iglesia serbia mantenían que «concede grandes facultades a la Iglesia Católica en materia educacional y política.»

El primer ministro Milán Stoyadinovitch, declaró en la Cámara que el Concordato es «una contribución hacia la igualdad y la paz religiosa en el país.»

La Comisión de Justicia de la Cámara aprobó ayer el proyecto de ley que ratifica el Concordato con el Vaticano.

La Iglesia serbia, mientras tanto, excomunicó al asambleísta Tonicht, que defendió la actitud del jefe del gobierno.

La policía da cuenta de que en Leskovac, los ortodoxos demolieron la residencia de Tronicht y celebran manifestaciones contra el gobierno.

MERIDA DE YUCATAN ESTA A OSCURAS A CONSECUENCIA DE LA HUELGA EXISTENTE

CIUDAD MEXICO, julio 15. (AP). La ciudad de Mérida, estado de Yucatán, se encuentra también a oscuras esta noche, mientras continúan las negociaciones para solucionar la huelga de los obreros de la fábrica de electricidad.

No se han recibido despachos dando cuenta de desórdenes.

La huelga de la fábrica de energía eléctrica de Mérida ha paralizado todas las industrias de la ciudad.

Disgusta a los centros oficiales de China la noticia de que Inglaterra y EE. Unidos permanecerán neutrales

Un representante del Gobierno de Nankin reveló que el General Chiang Kai-Shek está enviando refuerzos al Norte de China para apoyar al XXIX Ejército en su resistencia

NANKIN, julio 15 (AP).—Los despachos de Washington y Londres indican que son pocas las perspectivas de una intervención por parte de esas dos naciones, juntas o separadas, en la crisis chino-japonesa. Esta información, como es natural ha causado profundo disgusto en los centros oficiales chinos.

Aunque ningún funcionario de Nankín había hecho declaraciones de las que se desprendiera que China esperaba tal intervención, se ha hablado informalmente estos días de la posibilidad de que la Gran Bretaña y los Estados Unidos adoptarán alguna acción por lo menos, para proteger sus intereses en China.

Tal acción, en opinión de los chinos, tendría un efecto indirecto en la crisis, contra el Japón.

Los chinos hacen notar que el Embajador británico, Sir Huge Knatchbull-Huggessen, se dirige a toda prisa a Nankín, desde Shanghai a bordo de un buque de guerra de la Armada inglesa, mientras el Embajador americano Nelson T. Johnson, continúa en Peiping.

Expresan la creencia de que esto se debe, en parte, a que los americanos consideran que la Gran Bretaña había dejado de cooperar en 1932 cuando Henry L. Stimson, entonces secretario de Estado en Washington, trató de formar un frente unido contra la conquista de Manchuria por el Japón.

Un representante del Gobierno de Nankín reveló que el General Chiang Kai-Shek está enviando refuerzos al Norte de China para apoyar al vigésimo nono cuerpo de ejército en su resistencia a los japoneses en los alrededores de Peiping.

Aunque China desea la paz, dijo, el Gobierno ha dado órdenes «para el envío de refuerzos».

Todos los movimientos militares chinos, siguió diciendo, están siendo dirigidos por el general Chiang Kai-Shek, aunque ese líder que es jefe del ejército y presidente del Consejo Ejecutivo de Nanking, continúa en su residencia veraniega de Kutling, provincia de Kiangsi.

«Tiene la situación militar en la punta de los dedos», dijo el representante del Gobierno. «No vacilará un momento en abandonar a Kuling y trasladarse al Norte de China si su presencia fuera necesaria».

Agregó que la permanencia del general Chiang Kai-Shek en Kuling y el deseo de los diplomáticos del Gobierno central de negociar acerca de la crisis del Norte de China son «pruebas concluyentes» de que el general espera y desea un arreglo pacífico».

Los funcionarios declaran que el Gobierno está recibiendo protestas de lealtad de todos los jefes militares de China, incluso los de las provincias de Kwantung y Kwangsu.

Ofrecimientos de ayuda se han recibido de los grupos militares ex comunistas, pero el representante del Gobierno, manifestó que no se aceptarán «a menos de que la situación en el Norte de China llegue a tal extremo que exija la guerra de guerrillas».

EL HIDRO «CALEDONIA» HA SALIDO AYER DE BOTWOOD, TERRANOVA, PARA IRLANDA

PORT WASHINGTON, julio 15. (AP).—Mientras el Pan American Clipper III se dirige a esta ciudad desde Foynes, Irlanda, el hidroplano «Caledonia» de la Imperial Airways partió de Botwood, Terranova, para cubrir el Atlántico del Norte en dirección contraria.

El capitán del Clipper III ha informado que el avión está desarrollando una velocidad de 120 millas por hora y que espera amarar en Botwood dentro de 17 horas.

Arrancó en viaje de regreso a Europa el «Caledonia».

BOTWOOD, Terranova, julio 15. (AP).—El avión «Caledonia», de la Imperial Airways, arrancó hoy a las 4:25 p.m. en vuelo de regreso a Foynes, Irlanda, en una prueba sobre la viabilidad de establecer una línea regular de aviones a través del Atlántico; se cree que en medio de la ruta se encontrará con el «Clipper III» de la Pan American Airways.

EL PAN-AMERICAN «CLIPPER III» SALIO ANOCHE PARA TERRANOVA DESDE IRLANDA

FOYNES, Estado Libre de Irlanda, julio 15. (AP).—El Pan American Clipper III se elevó suavemente esta noche en el río Swannon para iniciar el vuelo de regreso por el norte del Atlántico. Tomó rumbo a Botwood, Terranova, donde comenzó su vuelo hacia este país el 5 de julio.

ACTUALIDADES INTERNACIONALES

La Gran Bretaña, según ha estado en consulta con los embajadores de Francia, Alemania, Unión Soviética y los Estados Unidos, ca del problema del Extremo Oriente, que la interesa de un modo vital como el mismo de España. Hace más, en octubre pasado, el gobierno de Alemania llegaron a un acuerdo «contra la Tercera Internacional» que al Gobierno de Londres no produjo ninguna satisfacción. El pacto produjo una crisis ministerial en Tokio y el enfriamiento de las relaciones anglo-niponas. En efecto de los políticos de Londres, el referido pacto no era sino la consolidación de una serie de actividades anteriores de Alemania, deseosa de establecer relaciones particularmente cordiales con el Japón. Este, por otra parte, sirvió para que se hicieran más estrechas las relaciones entre la Gran Bretaña y Francia, que llegaron a tomar así todo el carácter de una alianza.

En Londres no pensaron jamás en el convenio iba dirigido contra la Unión Soviética, sino contra la tierra misma. En Berlín y Tokio recibieron sorpresa las protestas británicas contra el pacto, porque creía que el Gobierno inglés necesita siempre en una forma contraria al régimen ruso. No tener la menor duda en cuanto a este punto, que es muy importante. Mas, si los Soviets entran en la política nacional, apartándose del ideal revolucionario mientras tanto las presentes condiciones, Londres seguramente no tendría inconveniente en acercarse, tanto a Francia, a la Unión Soviética.

En las presentes pláticas, se ha tratado cuidadosamente de hacer a la Unión rusa no participe; pero considera su posición en el oriental como un elemento de importancia, de un valor incalculable, y se cree que aun los Estados Unidos han llegado con determinada antipatía el que ha hecho Alemania con los japoneses.

La Gran Bretaña sabe perfectamente que el Japón es un elemento potencial de alarma en el Oriente, imperio se encuentra bajo los pasos del Sol Naciente. El crecimiento del Japón, con una población que aumenta a razón de 880.000 habitantes anuales, constituye para los ingleses una verdadera preocupación.

Nadie puede pronosticar dónde llevará Eden la presión del problema de Hopei; la pasividad de Inglaterra en el incidente de la Manchuria fué una de las causas que los nipones llegasen tan lejos en su actitud violenta actual. La Gran Bretaña está atada de manos en Europa y esto, según los japoneses, da cierta impunidad al Imperio para obrar en China, de acuerdo con sus programas expansionistas con esos propósitos que a nadie ocultan y que los japoneses no han pretendido jamás cubrir con el velo del misterio.

* * *

Todos los indicios existentes son que el Japón, en su actuación en China, pretende ejecutar un programa de franca expansión en el norte de ese país; el plan está ya trazado y, como se dice vulgarmente, sólo apretar un botón entrará en acción inmediata. El que llegue el término, depende de la actitud de los elementos industriales del Archipiélago y de la conducta que las potencias sigan; la Gran Bretaña y Francia están en exceso ocupadas con lo que en el Mediterráneo se hace para tratar de refrenar al dictador cuyos jefes militares dirán: «ahora o nunca!».

Lo que está realizándose ya estaba ya en curso de ejecución en 1935. Varias veces, al Gobierno de Tokio le ha costado trabajo contener a los jefes del ejército de Kuantung que han tratado de desbocarse en el norte de China, en un estado declarado de conquista. El ministro de Relaciones Exteriores, Hirota, ha intentado paralizar momentáneamente su acción, lográndolo a duras penas; los movimientos militares en el Japón se han registrado en los últimos dos años, los atentados que se han producido no han llevado el propósito sino obtener carta blanca para realizar lo que ha sido ya determinado en todos sus detalles más íntimos.

Desde el mes de octubre de 1936 los caudillos japoneses del norte han estado obrando para imponer su proyecto y de todos es conocido que el día 13 de aquel mes se reunieron en Dairén, península de Kuantung, los generales Okamura, Tada e Itagaki con algunos jefes de menos categoría con el fin de trazar una línea de conducción respecto de China. Más tarde, en Shanghai, se efectuaba una reunión semejante, culminando en estas consultas con la entrevista que celebró el ministro de Relaciones Exteriores, Koki Hirota, con el embajador de China en Tokío, en la que quedaron esbozadas las tres reglas «sine qua non» de la cooperación chino-japonesa en el Oriente, conocidas en los centros diplomáticos con el nombre de «Los Tres Principios de Hirota», que son los siguientes:

(1) Que China y el Japón se constituyen en guardianes de la paz en el Extremo Oriente, en vista de la grave situación que ha surgido en América oriental.

(2) Que se establezca una estrecha cooperación entre China, Japón y Manchukuo, para la formación de un potente bloque mercantil en Oriente.

(3) Que se llegue a una completa cesación de los esfuerzos de todos para acabar con el influjo de los comunistas en el norte de China y Mongolia.

Estos principios, presentados en una forma aislada, requerían una interpretación más amplia y así el ministro explicó al embajador de China cómo habría de desarrollarse la acción común y resultó de todo ello que el Japón pretendía nada menos que llegar a un tratado por el cual China quedaría convertida indirectamente en un protectorado nipón. Las declaraciones de Hirota fueron demasiado vagas que se llegó, incluso, a proponer que se realizara un esfuerzo para obligar a China a aceptar su programa. La crítica del Gobierno de Nankín, rechazando todas les exigencias, determinó que al cabo se creyera que había llegado el momento de trazar una línea de conducta respecto a China. Más tarde, en Shanghai, se efectuaba una reunión semejante, culminando en estas consultas con la entrevista que celebró el ministro de Relaciones Exteriores, Koki Hirota, con el embajador de China en Tokío, en la que quedaron esbozadas las tres reglas «sine qua non» de la cooperación chino-japonesa en el Oriente, conocidas en los centros diplomáticos con el nombre de «Los Tres Principios de Hirota», que son los siguientes:

(1) Que China y el Japón se constituyen en guardianes de la paz en el Extremo Oriente, en vista de la grave situación que ha surgido en América oriental.

(2) Que se establezca una estrecha cooperación entre China, Japón y Manchukuo, para la formación de un potente bloque mercantil en Oriente.

(3) Que se llegue a una completa cesación de los esfuerzos de todos para acabar con el influjo de los comunistas en el norte de China y Mongolia.

Estos principios, presentados en una forma aislada, requerían una interpretación más amplia y así el ministro explicó al embajador de China cómo habría de desarrollarse la acción común y resultó de todo ello que el Japón pretendía nada menos que llegar a un tratado por el cual China quedaría convertida indirectamente en un protectorado nipón. Las declaraciones de Hirota fueron demasiado vagas que se llegó, incluso, a proponer que se realizara un esfuerzo para obligar a China a aceptar su programa. La crítica del Gobierno de Nankín, rechazando todas les exigencias, determinó que al cabo se creyera que había llegado el momento de trazar una línea de conducta respecto a China. Más tarde, en Shanghai, se efectuaba una reunión semejante, culminando en estas consultas con la entrevista que celebró el ministro de Relaciones Exteriores, Koki Hirota, con el embajador de China

SUPLEMENTO DIARIO EN ROTOGRABADO

DIARIO DE LA MARINA

ACTUALIDAD NACIONAL E INTERNACIONAL

LA HABANA, VIERNES, 16 DE JULIO DE 1937

BIBLIOTECA MUNICIPAL

J. R. LLOYD, meteorólogo, perteneciente al Departamento del Tiempo de los Estados Unidos (afecto al Observatorio de Chicago), aparece ante su ventilador, después de suspender sus labores por imposibilidad de continuarlas, debido al calor, que ha llegado en aquella ciudad a 90 grados Fg. (Foto Wide World)

EL FUHRER Adolfo Hitler rindió los honores a las víctimas del crucero "Deutschland", que fué atacado por la aviación roja frente a las Islas Baleares (España). Con Hitler, se sumaron a este homenaje póstumo en Berlín numerosas personalidades del III Reich (Foto Scherl)

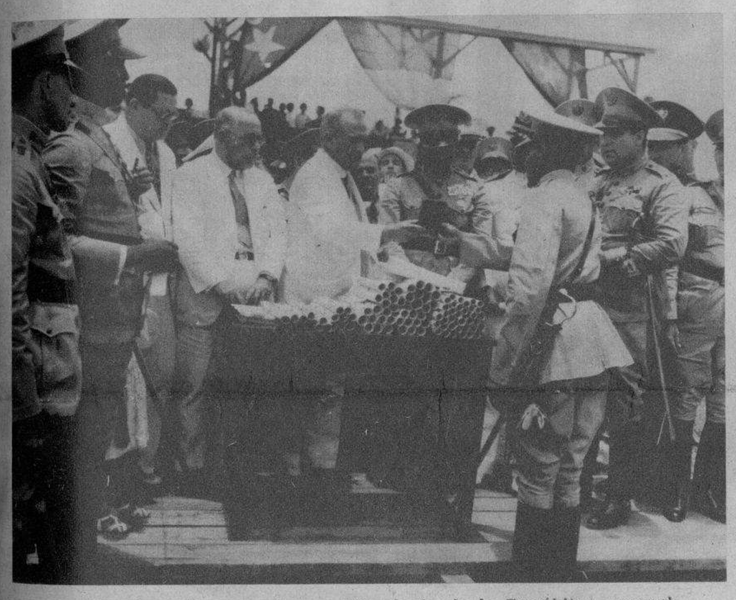

EN ESTA FOTO se ve al Hon. Presidente de la República, coronel Laredo Bru, en el instante en que hacía entrega a los alumnos de la Academia Militar de El Morro, de sus correspondientes diplomas. Junto al señor Presidente, están el Jefe del Ejército, coronel Batista; el Secretario de Defensa, general Montalvo y varios altos oficiales (Foto D. M.)

LA CRUZ ROJA Nacional condecoró con la Gran Cruz de la Orden de Honor y Mérito al Excmo. Sr. Emilio Edwards Bello, Ministro Plenipotenciario de Chile en Cuba, justamente estimado en nuestros centros sociales y políticos, y al Sr. Camilio Riccio, Agregado Comercial del mismo país en la Isla. Presidieron el acto de la imposición de la Gran Cruz, el doctor Enrique Alonso Pujol, Presidente de la Institución; el capitán Figarola; el teniente coronel Figarola Infante, asistiendo también los señores Hernández Catá (Ministro de Cuba en Chile), el comandante Sánchez Ocejo y otras personalidades (Foto D. M.)

FOTOGRAFIA tomada en la finca "El Hato de San Luis", donde se observa la alegría que embarga a todos, tanto propietarios como obreros, por el Plan Trienal, luminosa idea del Jefe del Ejército Constitucional, coronel F. Batista (Foto D. M.)

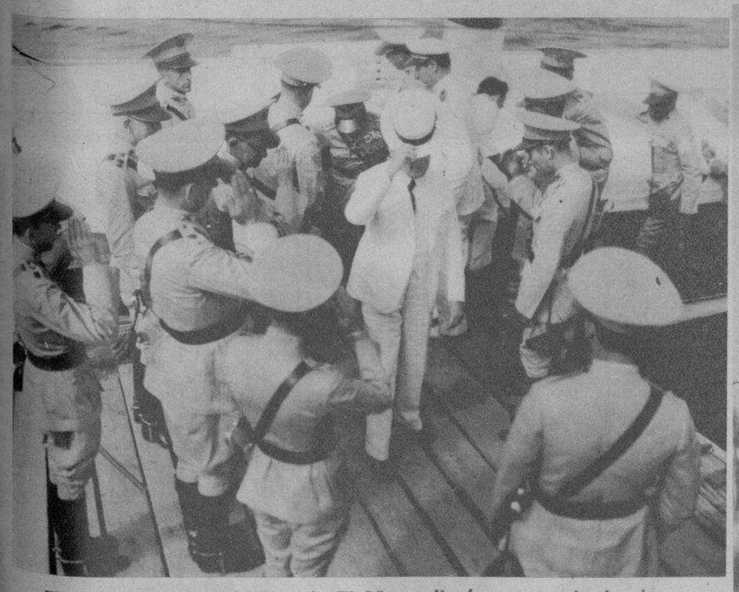

EN LA ACADEMIA Militar de El Morro, lleváronse a cabo los festejos del fin de curso, acto que congregó a numerosos altos oficiales de nuestro Ejército. Asistieron también el Hon. Presidente de la República y el Jefe del Ejército, ambos en la foto cuando llegaban a los terrenos de la Academia (Foto D. M.)

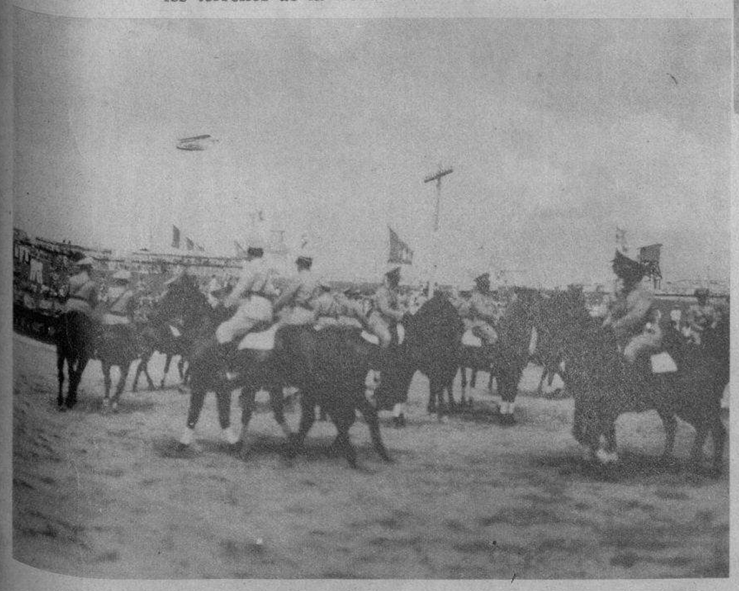

APARTE el brillante desfile llevado a cabo durante los festejos celebrados en la Academia Militar de El Morro, con motivo del fin de curso, hubo también ejercicios de equitación, por los alumnos, en presencia de las supremas autoridades de la República. Aquí se ven varios de esos alumnos, momentos antes de la justa hípica (F. D.)

ANTE las supremas autoridades de la nación, desfilaron, en los terrenos de El Morro, los alumnos de la Academia Militar. Los festejos llevados a cabo con motivo del fin de curso, revistieron gran brillantez, habiéndolos presenciado desde una tribuna construída al efecto, el Hon. Presidente de la República, el Jefe del Ejército, el Sec. de Defensa y otras autoridades (F. D.)

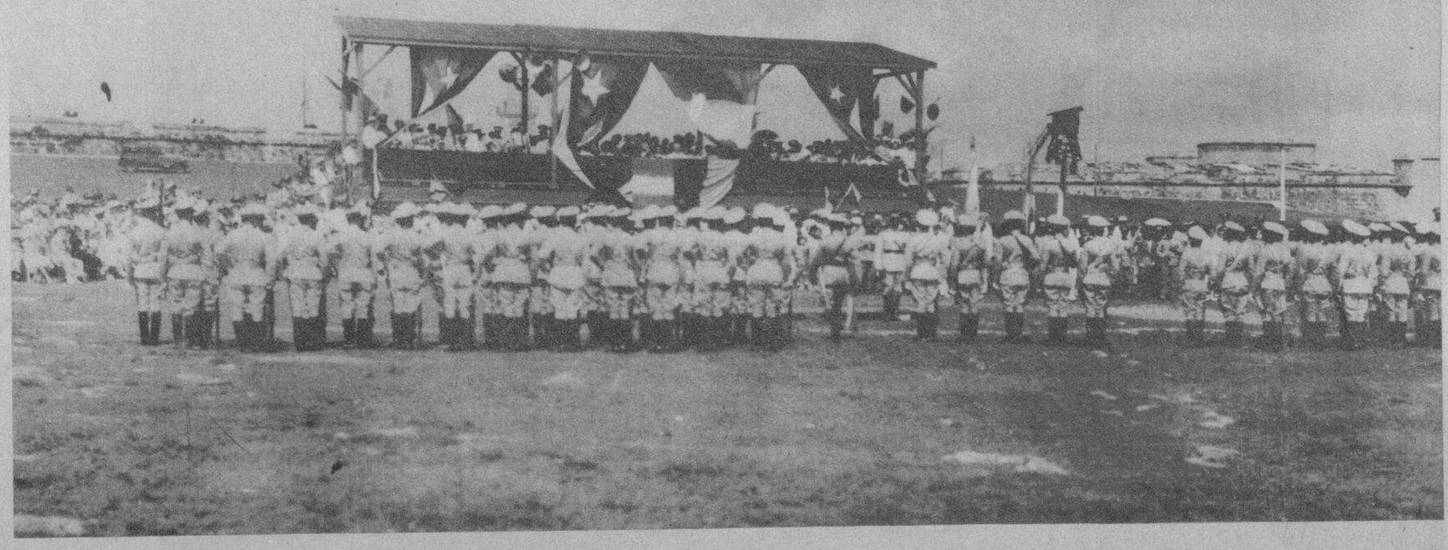

M.E.C.D. 2016

BERLIN es una de las ciudades más calurosas de Europa, habiendo llegado el termómetro a 36.5 grados recientemente. Un policía del tráfico berlinés, sin perder la atención a su manivela reguladora de las señales, enjuga el sudor con su pañuelo (Foto Wide)

PARTE DE LOS 36.000 boy scouts que fueron revistados hace poco por el Presidente Roosevelt, marchando por la Avenida Constitución, de regreso a los Campos de los muchachos, establecidos en el Parque Potomac (Foto Wide)

EL GABINETE que preside el Príncipe Kenoye, del Japón, reunido hace días después de un Consejo de Ministros en el que se trató de la cuestión chino-japonesa, cuyas primeras consecuencias han sido las hostilidades iniciadas recientemente. De izquierda a derecha (delante): el Ministro Justicia, Sukhiko Shiono; Ministro del Interior, Eichi Baba; Koki Hirota, Ministro del Exterior; Fumimaro Kenoye, Primer Ministro; Ryutaro Nagai, Comunicaciones; (segunda fila, izquierda a derecha): Rainei Arima, Agricultura y Bosques; Shinji Yoshino, comercio; Mitsumasa Yonai, Marina; Eiji Yasui, Instrucción; Chikuhei Nakajima, Ferrocarriles; Okinobu Kaya, Finanzas; Guerra: Hajime Sugiyama, y Sonyu Otani, Colonias (Foto Wide World)

EL MINISTRO de la Guerra germano general Werner Von Blomberg, llegó recientemente a Budapest, siendo recibido por el Ministro de Relaciones de Hungría Roeder. La visita del Ministro alemán, pagó la que el de Relaciones húngaro hizo recientemente a Berlín (Foto Wide)

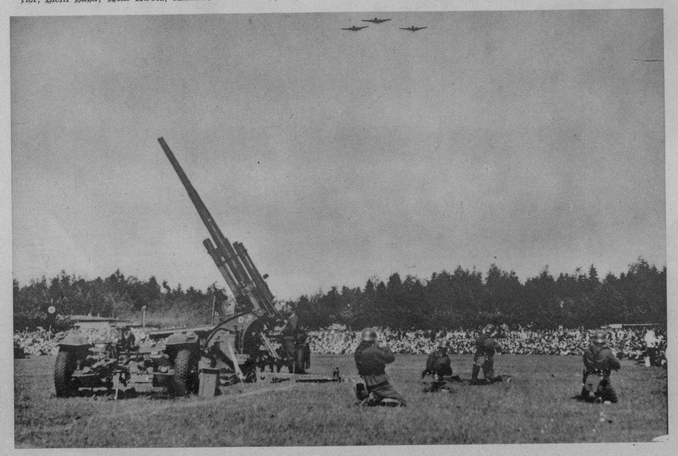

FLAGGSTAF (Arizona). Dos huéspedes pertenecientes a las tribus indias que cada año concurren a los festejos nacionales del 4 de julio. Esta niña y el niño pertenecen a la tribu navajo (F. Wide)

EN VOLKSPARK, en el Norte de la ciudad de Berlín, hiciéronse hace poco las pruebas de nuevas piezas de artillería antiaéreas, ante un público que se calculó en 50.000 personas. Mientras, varios aparatos volaron sobre el parque (Foto Wide)

JOAN Perry, la escultural artista de la pantalla, nos presenta un elegante traje de noche en faille blanca con grandes rosas de un tono rosado en el hombro

VESTIDO de cocktail, de tafetán negro plisado con un borde dorado en el interior de la falda, que es amplia y sólo tiene ese toque de color que combina con el [illegible]bante

MODELO de novedad, confeccionado en organza negra. La blusa es blanca de organza cubierta con una chaqueta negra de alforzas cruzadas al igual que la falda

ESMALTE DE LA MAS ALTA CALIDAD
EN COLORES DE MODA
NO MAS UÑAS MANCHADAS NI PARTIDAS

MODAS

Por M. R. DE FONTANILLS

MODELO de vestido de noche de un corte liso, confeccionado en satín negro, que se acompaña con una chaqueta de lamé de plata y que realza la figura de Ida Lupino

NUEVO modelo de sombrero dentro del estilo que más se llevará en el otoño. Es de fieltro rojo-henna con una pluma gris en dos tonos atravesando el ala que es levantada al frente

ELEGANTE mobiliario propio para un salón familiar o de estudio donde puede apreciarse el gusto de cada pieza ejecutada por los grandes talleres de LA MODA, de Galiano y Neptuno, en caoba, sabicú y nogal, dentro de un dibujo muy artístico

JOAN BLONDELL, la graciosa actriz del Cine, nos muestra la amplitud de la falda de un vestido de noche, hecho en tafetán floreado sobre un fondo azul cielo

M.E.C.D. 2016

"LABIOS QUE A LOS HOMBRES GUSTA BESAR"

DIJO GARY COOPER

GARY COOPER VIO ESTOS LABIOS

El popular astro dice por qué escogió a la joven del Tangee

Presentamos a Gary Cooper tres muchachas lindísimas. Una usaba lápiz labial corriente; la otra no tenía retoque en los labios; la tercera usaba Tangee. "Sus labios incitan más al beso—dijo escogiendo a la joven del Tangee—"porque se ven naturales".

Tangee hace que los labios se vean encantadores por su color de aspecto natural. Jamás arriesga esa fea apariencia de pintura . . . porque Tangee *no* es pintura. Cambia en sus labios, al tono ideal para usted. Si prefiere más color, para uso nocturno, pida "Tangee Theatrical".

El Lápiz de Más Fama
TANGEE
EVITA ASPECTO PINTORREADO

•Insista en obtener siempre los productos Tangee para su maquillaje

AGENTE: RICARDO G. MARINO
Apto. 1096. Habana.

¡Cuidado con las Cicatrices!

Zonite activa la rápida cicatrización

POR NO SER CAUSTICO Y POR SUS CUALIDADES HIPERTONICAS.—¿Por qué correr el peligro de dañar los delicados tejidos de la piel, exponiéndolos a la acción del yodo y otros venenos que los "queman"? Zonite es un microbicida mucho más potente—según prueba científica—que cualquiera otro antiséptico común. No obstante, tonifica los tejidos. Y mata *muchas clases* de microbios; no una o dos. Ahuyenta *más pronto* la amenaza de infección. No deja feas manchas.

También sana más pronto la garganta irritada

7Z8-19

Zonite
Para Cicatrizar Más Pronto
Para Aliviar Más Pronto

La delgadez, es el fantasma de la mujer moderna. Recupere su peso normal, o aumentelo tomando el poderoso reconstituyente recomendado por la medicina moderna

VINO CARNOIDE

El maravilloso vino que ofrece vitalidad a niños, mujeres y ancianos.

VINO CARNOIDE

Sustituye con ventaja a las anticuadas inyecciones, los tratamientos y otros recursos inútiles.

VINO CARNOIDE

Aumentará su peso rápidamente.

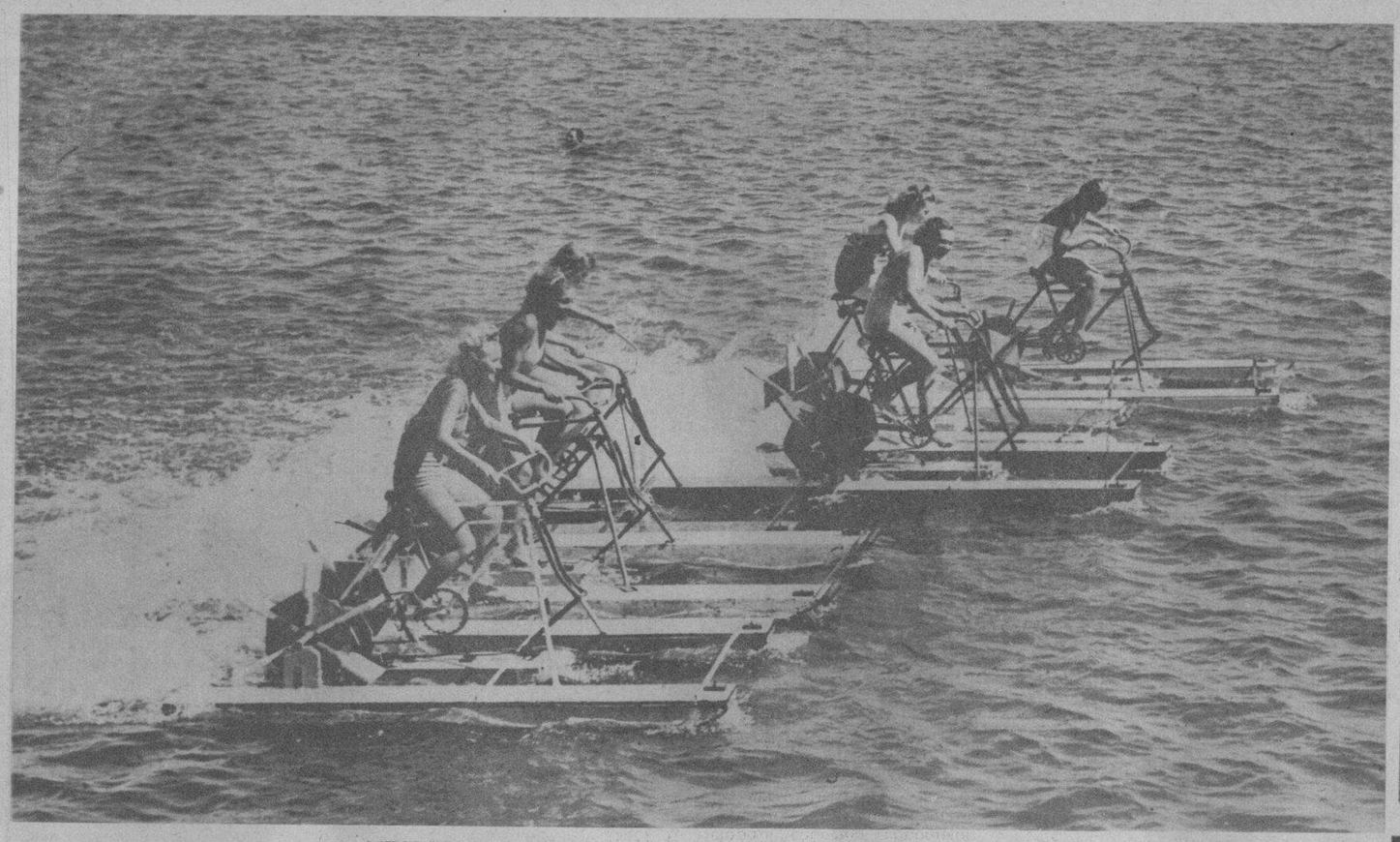

MUCHACHAS concursantes que asistieron a las competencias realizadas en Long Beach (California), con los modernos biciclos acuáticos, deporte que está ahora de moda entre las temporadistas (Foto Wide)

FIESTA campestre escolar celebrada por los alumnos de las Escuelas de los Empleados de la Cervecería La Tropical, en la finca "El Charquito", cedida galantemente por su propietario, señor René Berndes, en cuyo acto, además del sinnúmero de atractivos ofrecidos, se sortearon entre los niños seis bonitos juguetes donados por los simpáticos niños Rosita y Julito Blanco Herrera (F. D.)

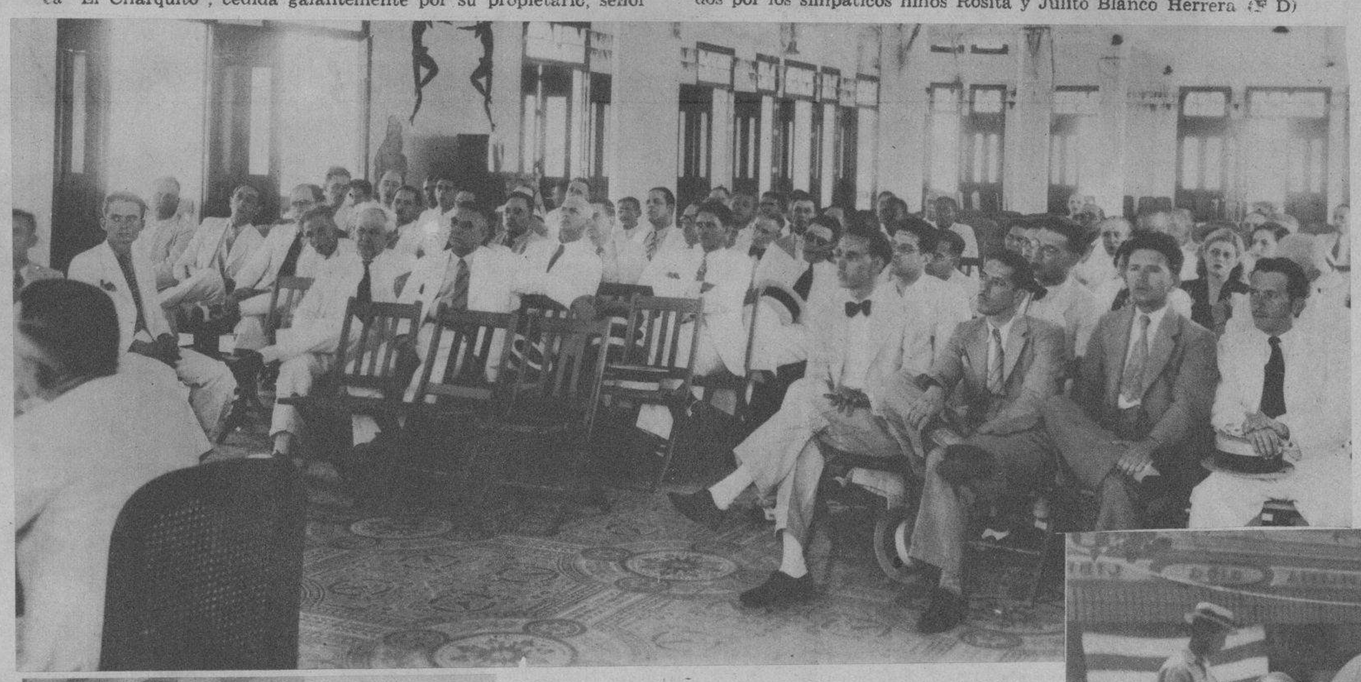

SELECTA concurrencia en la magna asamblea celebrada el día 3 de julio en la benemérita sociedad Santa Cecilia, de Camagüey, pro Banca Nacional. Esta asamblea fué organizada por las distintas corporaciones comerciales de la ciudad prócer (Foto D. M.)

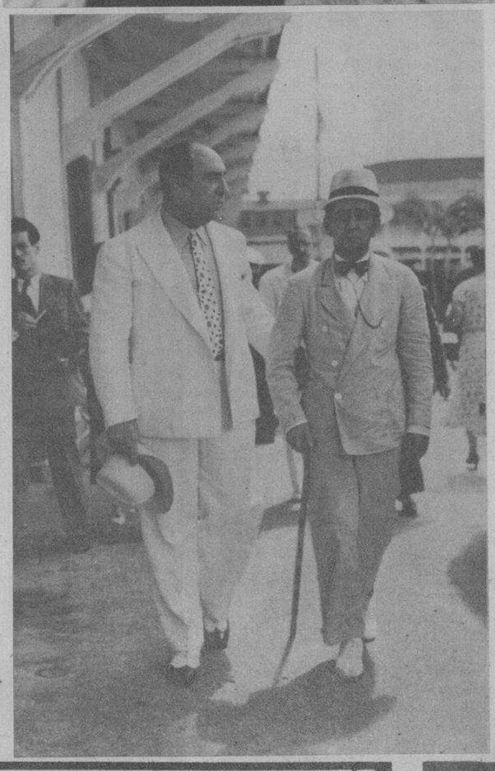

LUGAR DONDE se colocó la primera piedra del monumento a Labra Figueroa y J. Gómez. Este es el momento en que el señor G. Castellanos pronunciaba un bello discurso en el lugar de la colocación, Parque de Labra (Santiago de Cuba) (Foto D. M.)

MR. ROBERT H. Hemphill, conocido economista, experto en sistemas bancarios y monetarios, quien regresó ayer por la vía aérea, tras corto viaje al Norte, hecho en relación con los estudios de los problemas económicos de Cuba, a los cuales está dedicado. A recibir a tan distinguido viajero, acudió, entre otras personalidades, Mr. Walter M. Hort, quien aparece también en la foto (F. D.)

EL TRIBUNAL de Examen de la Policía Secreta continúa su labor para comprobar la eficiencia de los miembros del Cuerpo, de acuerdo con la pauta dada por el comandante Eugenio Menéndez, jefe del mismo. Aquí, un detalle de esos exámenes, ante el expresado tribunal, que preside el Segundo Jefe, señor Enrique Fernández Parajón, y completan los señores Manuel Rey, José Cardelle, Gregorio Suárez, Dr. Raúl Méndez Pírez y doctor Octavio Cubillas Suárez (Foto D. M.)

"DANDY"
"BELWARP"
"PETRÓNIO"
"FAVORITA"
"DERBY"

AVISO -

LOS ALMACENES DE PAÑOS NO ABRIRAN SUS PUERTAS LOS SABADOS POR LA TARDE DURANTE EL VERANO

MURALLA 70 - Sobrinos de NAZABAL

Cada cucharada de Kellogg's Corn Flakes da vigor y da color a las mejillas. Sírvalo con leche fría, como desayuno, almuerzo o cena.

Kellogg's Corn Flakes es siempre tan nutritivo como apetitoso, gracias a su bolsa patentado CERA-CERRADO que lo conserva fresco y deliciosamente crujiente.

Exija Kellogg's

Está mejor *elaborado*, mejor *empacado* y *sabe* mejor.

De venta en todas las tiendas de comestibles.

Kellogg's
CORN FLAKES

827

FRESCO COMO ACABADO DE TOSTAR

LA BELLISIMA imagen de Nuestra Señora del Carmen que se venera en la Parroquia de su nombre—Infanta y Neptuno—. En el día de hoy, el vasto templo no será suficiente para contener a los miles de fieles que acudirán a la Misa Solemne que se cantará en honor de la Señora. Predicará el Reverendísimo e Ilustrísimo Sr. Arzobispo de la Habana, Monseñor Manuel Ruiz, oficiando el Padre Rafael de Jesús, Prior de la Casa. Además, la Orquesta Sinfónica de la Habana, bajo la dirección del maestro Gonzalo Roig tendrá a su cargo la parte musical de la solemnidad religiosa. La misa será radiada por las Estaciones COCO, de onda corta, y CMCF, de onda larga (Foto D. M.)

¿Espera Usted un Bebé?

El problema de toda madre es lograr la salud duradera de su niño.

La solución ideal es la leche en polvo

"DRYCO"

M.E.C.D. 2016