1A SECCION

SERVICIO DE ASSOCIATED PRESS
Esta queda autorizada para usar nuestro servicio y noticias de información.
HILO DIRECTO CON NUEVA YORK

DIARIO DE LA MARINA

El DIARIO DE LA MARINA es el periódico más antiguo de Cuba. Fué fundado en el año mil ochocientos treinta y dos.
SERVICIOS ESPECIALES DE ESPAÑA

1A SECCION

AÑO CV.—NUM. 145 | ACOGIDO A LA FRANQUICIA POSTAL | LA HABANA, SABADO, 19 DE JUNIO DE 1937.—SANTAS JULIANA DE FALCONERI Y MIQUELINA | TIEMPO PARA HOY: TENDENCIA A VARIABLE | PRECIO: 5 CENTAVOS

ALREDEDOR DE BILBAO, LAS TROPAS NACIONALISTAS ESPERAN LA ORDEN PARA OCUPARLA

BOMBARDEAN LA CARRETERA DE BILBAO A SANTANDER CORTANDO EL ULTIMO ESCAPE A LOS ROJOS

El corresponsal Foltz, Jr., dice que no observa signos de destrucción hacia Bilbao. Batallones asturianos dícese que están ocultos. Algunas casas y puentes son minados

CUANDO LOS NACIONALISTAS OCUPAN LOS PUEBLOS LOS CAMPESINOS VUELVEN TRANQUILOS A SU LABOR

Con los nacionalistas, en las afueras de BILBAO, junio 18. (Por Charles S. Foltz, Jr., de la A.P.)—Las avanzadas de las fuerzas nacionalistas del general Dávila se acercaron hoy más a la capital vizcaína, desbordándose por los montes que rodean a Bilbao, y esperan ahora a que el alto mando les ordene la ocupación de la ciudad.

Se detuvieron en las faldas del monte Castillo, que domina el río Nervión, mientras en lo alto, sobre ellas, hacia el noroeste, otras fuerzas avanzaron bajo un barrage de artillería sobre la cresta de Pagasarri, la última gran montaña que queda por tomarse para que todo el cinturón de acero de Bilbao esté en manos de los nacionalistas.

La carretera de Bilbao a Santander, que pasa por Valmaseda, casi en dirección al oeste, está cortada. La ruta de la costa, sin embargo, sigue abierta a los fugitivos.

Ante los soldados del generalísimo Franco se encuentra Bilbao. Sus calles parecen casi desiertas, aunque en ocasiones pueden verse grupos de refugiados que abandonan la capital en dirección a Santander.

Los refugiados que llegan a las líneas nacionalistas declaran que cinco batallones de asturianos se encuentran dentro de los límites de la ciudad, pero que no se les ve por ninguna parte ni se sabe qué es de ellos.

Hubo abundante lucha, pero para nada afectó a la población bilbaína. La artillería gruesa nacionalista estuvo lanzando proyectiles por encima de la ciudad, los que estallaban en los montes que dominan la carretera a Santander, por el oeste.

He estado en las faldas del monte Castillo, donde los soldados nacionalistas se encuentran a tiro de fusil de las calles de Bilbao; pero en ese dirección no se ha escuchado ni un disparo.

Por medio de los anteojos de campaña puede ver a centenares de personas en las ventanas y puertas de las casas de Bilbao, contemplando las banderas roja y gualda que ondean en los montes.

El único sitio donde no hay banderas es en el área que rodea a la carretera costera a Santander, contra la cual los nacionalistas envían abundantes proyectiles.

Desde el monte no he visto que Bilbao haya recibido daños. Ningún edificio está ardiendo y parece que por ahora ninguno ha sido incendiado. Todos los puentes que cruzan el Nervión, en la ciudad, están aún intactos, aunque los refugiados dicen que se hallan minados y que en cualquier momento pueden volar.

Los nacionalistas del monte Archanda llegaron a sus posiciones después de conquistar varias millas de campos de cultivo y de poblaciones pintorescas. Los refugiados que abandonaron las aldeas situadas al este de la capital antes del avance nacionalista, regresan a sus hogares trayendo, en carros tirados por bueyes y en bicicletas, todos los objetos que se habían llevado.

Ahora que la guerra ha quedado atrás para ellos, los campesinos vascos retornan a las labores del campo, limpiando sus fincas de bombas y cráteres.

Los refugiados que regresan a sus casas suburbanas estuvieron varias horas formando cola para recibir raciones de alimentos frente a la Comisaría nacionalista. El pan negro y duro que había sido su dieta principal de la región, ha sido reemplazado por un blanco pan de harina de trigo, y carne.

Luchan los vascos por mantener abierta la carretera de Bilbao a Santander

HENDAYA, Francia, junio 18. (A. P.)—Una brigada nacionalista se apoderó hoy del aeródromo de Sondica, junto a Bilbao, y el cuartel general de Dávila da cuenta de la ocupación de otros territorios en el borde de la capital vascongada.

Dicen los nacionalistas que las fuerzas vascas, antes de huir, incendiaron los hangares y destruyeron «un número indeterminado» de aeroplanos.

Las pérdidas de los vascos durante los furiosos combates de la semana pasada se calculan por los nacionalistas en 20,000 muertos, heridos, prisioneros y desertados.

Los vascos, por su parte, insisten en que se hallan todavía en el monte de Archanda, llave de la tercera línea de defensas en la margen derecha del río Nervión. Los nacionalistas aseguran que sus tropas se han apoderado de todo el monte y del Casino que existe en la cima.

Los proyectiles de los cañones nacionalistas pasaron sobre el monte y cayeron en las calles de Bilbao, alegan los vascos. Aseguran que aún están en poder de las ruinas del Casino y otros edificios, después de un día de combates.

LOS PINTORES ESPAÑOLES HAN PROMETIDO ENVIAR CUADROS A LA EXPOSICION ANUAL DE CARNEGIE

NUEVA YORK, junio 18. (AP.)—Homer Saint-Gaudens manifestó hoy, a su regreso de Europa, que por aeroplanos se traerán cuadros de pintores españoles para ser expuestos en la Exposición Internacional de Carnegie del próximo Octubre.

El Director de Bellas Artes del Instituto Carnegie visitó doce países europeos y ha logrado que se envíen 300 lienzos a la Exposición internacional anual de arte que se celebra en Pittsburgh, Pennsylvania.

España, dijo, contribuirá con su «acostumbrada cuota» de cuadros, a pesar de la guerra. Algunos pintores españoles enviarán sus lienzos desde los distintos países europeos donde se encuentran residiendo actualmente, pero la mayoría de ellos llegarán con Margaret Palmer, que representa en España a la Carnegie Internacional.

Una baladronada roja y la réplica del Radio Requeté

HENDAYA, junio 17. (Exclusivo).—Un interesante duelo oratorio entre la Estación de Barcelona y la Radio Requeté, fué escuchado hoy aquí.

El locutor catalán expresó, en un tono furibundo, que «si los aviones nacionalistas bombardean a Bilbao, una escuadra de cien aviones del Gobierno de Valencia saldría inmediatamente a bombardear a Zaragoza.

Minutos después la estación nacionalista decía:

—La baladronada de los anarquistas mueve a risa. Si disponen de cien aviones ¿qué esperan para ir a defender a Bilbao? Los vascos se quejan constantemente de que no tienen aviones. ¿Por qué desperdician esa oportunidad que se les brinda, en vez de ir a bombardear ciudades abiertas?

DAVILA TENDRA LA MISION DE SEGUIR HACIA SANTANDER

El General Varela viene al frente de Bilbao, objetivo ya logrado por el nacionalismo

HENDAYA, Francia, junio 18. (Exclusivo).—En los centros mejor informados de esta ciudad se asegura esta noche que el general Franco persiste en no tomar a Bilbao por el momento con el objeto de salvarlo de la ruina, pues, teniendo cerradas las comunicaciones de la capital vizcaína por el mar, que es por donde únicamente pudieran llegarle víveres, armas y municiones, la caída de la ciudad en sus manos es cosa inevitable, por mucho que hagan sus defensores para sostenerse en las calles bilbaínas.

La situación de los víveres en Bilbao toma caracteres de tragedia, y, por tanto, no es posible que persista muchos días por mucho que sea el interés de la Junta de Defensa de Uribarri de hacer una resistencia hasta el final.

Con tal motivo, se dice en tales centros bien informados, que el general Franco, según parece, ha ordenado que se continúen las operaciones en dirección a Santander, para ocupar primero las crestas de los montes situados en la margen izquierda del Nervión y después avanzar sobre la capital de la Montaña, con la mayor rapidez posible.

Este plan, añádese, exige que el general Dávila, jefe de las fuerzas nacionalistas del norte de España, concentre toda su atención en la campaña contra Santander y se desentienda, por el momento, de los incidentes del sitio de Bilbao.

Para la dirección del sitio, mientras Dávila se ocupa del avance sobre Santander, ha designado Franco al general Varela.

Cooperará con Dávila en el Norte el general Varela.

SALAMANCA, junio 18. (Havas).—Se afirma que el general Varela, comandante del sector de Avila, soldado intrépido y muy querido y respetado de sus soldados, será enviado al frente de Vizcaya a cooperar con el general Dávila Arrondo, que tiene en la actualidad una zona demasiado extensa bajo su mando. Será sustituido Varela en el centro por el general Serrador.

Las reacciones de los gobiernistas en los demás sectores españoles, fuera de Madrid, han decaído mucho, debido a la actuación enérgica del mando nacional. Se juzga que una vez que sea liquidada la cuestión de Vizcaya, no se desarrollarán quizás más operaciones en Madrid, sino en otros frentes.

En la sierra de Alcubierre, Huesca y otros sectores la situación de los rojos es muy difícil, pues han sido desalojados de sus baluartes más importantes.

Medidas en Santander

SANTANDER, junio 18. (Exclusivo).—Ante la perspectiva de que la ofensiva nacionalista continuará hacia esta provincia una vez ocupado Bilbao, el Gobernador ha sido autorizado por la Diputación Provincial para proceder a reclutar voluntarios para la defensa de esta zona.

Seis mil se presentaron hoy a pedir armas. Entre tanto, se ha sabido que los ingenieros vascos volaron hoy el puente de Portugalete para demorar el avance de los nacionalistas.

RESTAN IMPORTANCIA AL BOMBARDEO DE UN BARCO LOS ITALIANOS

GIBRALTAR, junio 18. (Havas).—Los buzos examinaron hoy el casco del vapor italiano «Madda», comprobando que está averiado, como consecuencia del bombardeo por dos aviones rojos, frente a la costa de Orán. Se le harán algunas reparaciones provisionales, a fin de que pueda llegar a Glasgow, saliendo de aquí mañana.

No dan importancia al caso

ROMA, junio 18. (Havas).—En los centros oficiales no se concede la menor atención al trágico accidente sufrido por el vapor «Madda», juzgándose en los centros oficiosos que las informaciones que se han recibido han sido muy exageradas. Oficialmente, nada ha podido confirmarse.

BANQUETE EN LA RESIDENCIA DE WELLES AL «PEQUEÑO GABINETE»

WASHINGTON, junio 18. (AP.)—En la residencia de Benjamín Sumner Welles, subsecretario de Estado, se efectuó hoy una comida en honor del «pequeño Gabinete», o sea, de los subsecretarios y secretarios asistentes de los diferentes Ministerios. Concurrió el Presidente Roosevelt y el acto asistieron 26 de los más altos funcionarios de la burocracia, estando presidido por Stanley F. Reed, fiscal general de la Secretaría de Justicia, por su antigüedad en el empleo. Roosevelt era invitado de honor.

La casa de Welles se encuentra en las cercanías de Oxen Bill, en el Estado de Maryland.

Este ha sido el escenario de una de las batallas más recias que se libraron en el frente vasco. Se trata del monte Archanda, tomado por los nacionalistas con repetidos ataques, viéndose el funicular eléctrico y, al fondo, el Casino, donde fueron hallados numerosos muertos y heridos rojos cuando las fuerzas ocupantes penetraron en sus ruinas.

TOMARON EL MONTE ARCHANDA

Cayeron, tras fuerte batalla en las inmediaciones, el gran Casino y la red del funicular

POCAS HORAS SEPARAN YA A LAS TROPAS DE BILBAO

(Por Georges Bottó)

GALDACANO, junio 18. (Havas). Las tropas nacionalistas ocuparon hoy de un modo completo el Casino y estación del Funicular de Archanda y todas las posiciones situadas entre Begoña y Dos Caminos, en los parajes dominantes de Bilbao. La operación encontró ciertas dificultades, debido a que en el camino se situaron cuatro tanques, que hacían fuego constantemente sobre la ruta que une a Bilbao con Begoña. La infantería, empero, pudo avanzar protegida por el preciso fuego de la artillería de Franco, que no dejaba respiro a los rojos. Las fuerzas nacionalistas se encuentran atrincheradas ahora al pie de la montaña de San Esteban.

Se comprobó que los vascos carecen de artillería, puesto que en este frente no han disparado ni un solo cañonazo.

SALAMANCA, junio 18. (Havas).—Una Comisión de la colonia árabe de Tánger comunicó hoy al delegado franquista, que los agentes del Gobierno rojo de Valencia se habían lanzado a la calle solicitando limosnas «para los hambrientos de la zona española», con el fin de hacer creer que en esa parte del protectorado marroquí reina una situación difícil, lo cual no puede ser más falso. Por fortuna, los mismos marroquíes comprendieron la maniobra y ellos fueron los encargados de castigar a los que de esa manera habían procedido, entregándolos a la policía italiana.

Oficialmente se ha comunicado por la Radio Nacional, que las tropas del general Dávila atravesaron el Nervión al sur de Bilbao, ocupando importantes posiciones, con lo cual la ciudad ha quedado cerrada por el sur.

El parte oficial sobre la marcha de las operaciones militares emitido a las 8 de la noche dice:

«Hemos ocupado toda la margen derecha del Nervión, en donde nuestras tropas se han posesionado de la Cota 274, San Bernabé, Luchana y Langachu.

«Al sur de Bilbao, tomamos a Unzeta y la margen izquierda del río, posesionándonos de Miravalles, Campo de Pastel, Carneta, Allótegui y Arraiz, rodeando a la población por el mediodía.

«Tomamos gran cantidad de material de guerra; en un solo sector, nos apoderamos de 300 fusiles; las deserciones de la gente del enemigo son frecuentes y considerables.

«En el frente central, nos adueñamos de Bailén y otras posiciones de suma importancia.

«En el sector de Jaca, el enemigo sufrió con dureza los efectos de nuestra agresividad.

«En el sector de Alcubierre, preparamos una emboscada a los rojos, que en ella perdieron gruesos contingentes.

«En el frente de Córdoba, después de un vano intento de los republicanos, rectificamos nuestras líneas; la vanguardia se posesionó de distintas posiciones, de las cuales el enemigo se retiró sin hacer resistencia.

«En todos los frentes hemos podido observar que los rojos ofrecen ya muy poca resistencia y que van decayendo en el propósito de conquistar nuevos baluartes, que denotaban, intentando mejorar la suerte de Bilbao, en días pasados.»

DURANGO, junio 18. (Havas).—La Radio Requeté comunica a las diez p.m., lo siguiente:

«Durante los últimos días en todas nuestras transmisiones dábamos noticias concretas sobre las operaciones de las tropas nacionalistas, indicando los nombres de las aldeas, valles y montes reconquistados. Hoy, no es posible hacerlo. Hay que comprender las razones. Muchos de los movimientos de nuestras tropas están combinados con los de otras unidades y, por tanto, hay que evitar las sospechas del enemigo. La margen derecha del Nervión está enteramente en nuestras manos. La victoria de hoy es mucho más importante; mas, los detalles los dará el Cuartel General cuando lo crea oportuno.

«Unicamente habremos de decir que nuestras tropas aguardan con entusiasmo y con la mayor disciplina la orden de ocupar a Bilbao. Es posible que la operación se efectúe dentro de pocas horas; nuestra emisora se trasladará para esa ciudad y desde allí daremos a conocer las informaciones sobre la campaña».

«Pocas horas, pues, nos separan de Bilbao».

La muerte o la rendición

HENDAYA, junio 18. (Exclusivo). Millares de defensores de Bilbao están en vísperas de morir o ser hechos prisioneros, dice «Le Depeche» hoy, explicando que las tropas del general Dávila, al dominar con su poderosa artillería las márgenes occidentales del Nervión, han cortado la retirada de los soldados vascos en Bilbao.

«La artillería mantiene un aguacero cerrado de fuego desde Bilbao hasta el mar, impidiendo sus proyectiles la retirada de los vascos por la carretera de Santander», dice.

De Vitoria llegó un despacho diciendo que el alto mando no tenía interés en ocupar a Bilbao, pero que prefería ocupar a Santander, objetivo de la ofensiva general en el norte.

El parte de Vitoria agrega que los soldados de Dávila siguen tan de cerca a los vascos que para evitar que sus aviones los bombardeen o ametrallen a ellos también, han recibido órdenes de arrojar lechadas de cal delante de ellos en su avance. La línea blanca sirve como señal a los pilotos franquistas de la línea divisoria entre perseguidores y perseguidos.

Entre tanto, personas llegadas de Bilbao aseguran que los vascos intentan abandonar la ciudad y replegarse a 20 kilómetros al oeste, entre Castro Urdiales y la costa. Para proteger la retirada del Ejército vasco —agregaron—, unos 10,000 soldados quedarán dentro de la ciudad, dispuestos a vender sus vidas caro.

INGLATERRA SE VERA OBLIGADA POR EL IMPERATIVO DEL DERECHO INTERNACIONAL A RECONOCER A FRANCO

Esta es una de las últimas fotografías de don Manuel Luis Quezón, Aparece rodeado de sus dos hijas, Aurora y Zenaida, y fué hecha un día antes de partir el preeminente hombre público en su viaje de buena voluntad a través de China y Japón, en ruta hacia los Estados Unidos, a donde llegó el 19 de febrero de este año. (Véase una nota biográfica en la página tres).

HA CAMBIADO LA ACTITUD BRITANICA RESPECTO AL GOBIERNO NACIONALISTA

Los rojos vascos se quejan de la indefensión de los barcos que conducen los alimentos

LONDRES, junio 18. (AP).—Existían esta noche indicaciones de que la Gran Bretaña concederá al generalísimo Francisco Franco los derechos de beligerancia tan pronto como ocupe a Bilbao.

El ministerio de Relaciones Exteriores ha recibido una nota de Franco, hoy, en la que solicita que este Gobierno conceda al régimen de Salamanca los derechos y las obligaciones de un Estado independiente en lo que a las hostilidades se refiere.

Aunque en los centros oficiales no se hicieron comentarios, en los círculos bien informados se cree que la acción favorable por parte del Gobierno depende del éxito de la campaña de Bilbao.

Franco, bajo el status de beligerante, podrá establecer legalmente el bloqueo de los puertos del Gobierno marxista, siempre que cuente con marina de guerra suficiente para ello. También tiene a su favor las ventajas que se derivan de las leyes internacionales.

Hasta ahora, dicen los observadores ingleses, los buques de guerra nacionalistas han sido considerados como piratas cada vez que han intentado impedir el libre movimiento de la navegación en los puertos del Gobierno y siempre que han intentado detener barcos en alta mar.

Los beligerantes tienen derecho a detener a los barcos mercantes y a practicar los registros que consideren convenientes a bordo.

Por otra parte existen indicaciones de que el Gobierno de Valencia cree que se concederá a Franco el status de beligerante.

La delegación del Gobierno vasco ha declarado en París que la Gran Bretaña ha retirado la protección a los barcos mercantes que intentan entrar en Bilbao para continuar la navegación.

La noticia de la decisión inglesa se conoció por boca del comandante de uno de los buques de guerra británicos, quien dijo al capitán del trasatlántico «Habana», que se dedica al traslado de refugiados, que ya no podía darle escolta.

Un representante del Almirantazgo ha manifestado, sin embargo, que el Gobierno no tiene conocimiento de tal cosa.

La acusación de los vascos ha causado sorpresa en Londres. Algunos funcionarios creen que fué hecha como resultado de la captura de varios buques con refugiados que salieron de Bilbao para Santander.

Los vascos aseguran que los aeroplanos nacionalistas están atacando con sus ametralladoras las carreteras y que les han cortado todos los medios de escapar, y añaden que en Bilbao hay setenta mil no combatientes, que necesitan urgentes auxilios.

Los técnicos en Derecho Internacional dicen que si Franco llegara a conquistar toda España, la Gran Bretaña se vería en una situación muy comprometida, a menos de que se reconozcan al generalísimo nacionalista los derechos de beligerante.

La hostilidad del régimen de Franco a Inglaterra, agregan, perjudicaría a los contratos comerciales que tiene la Gran Bretaña en España.

Los observadores advierten que la Gran Bretaña ha indicado un cambio de actitud hacia Franco. Los representantes del Gobierno no llaman «soldados del Gobierno» y «rebeldes» a los marxistas y nacionalistas, como lo hacían antes, sino que vienen calificándolos de «las dos partes en España».

Alemania, Italia y Portugal tienen reconocido ya a Franco.

Francia debiera unirse

PARIS, junio 18. (Exclusivo).—En «L-Echo», Pertinax sugiere al Gobierno de Francia unirse al de la Gran Bretaña extendiendo el reconocimiento de Franco como beligerante.

«Con ello se logrará la retirada de los voluntarios extranjeros», dice Pertinax.

«L-Echo» cree que el Ministro Delbós está de acuerdo con Eden, (el Canciller inglés) en otorgar a Franco los derechos de beligerancia que éste ha pedido.

DEMIENTEN EN MOSCOU LA NOTICIA DE LA MUERTE DE BELA KUN

MOSCU, junio 18. (Havas).—Las autoridades han informado que son falsas las noticias dando cuenta de la muerte violenta de Bela Kun y del suicidio de la esposa del Mariscal Yegorof.

La Legación húngara dice no saber nada de la suerte corrida por el jefe comunista de esa procedencia.

Quezón, Presidente de Filipinas, llega hoy a La Habana

Al eminente estadista y a su séquito se les tributará por el Gobierno altísimos honores

En la mañana de hoy, a las ocho en punto, llegará a la Habana, a bordo del vapor «Florida», S. E. el doctor Manuel L. Quezón, presidente de Filipinas.

Le acompañan el señor Rafael Aluna, presidente de la Asociación de Productores de Azúcar de aquel país; el doctor Basilio Valdés, médico personal del jefe del Estado filipino; el comandante Manuel Nieto, ayudante presidencial; el señor Rafael Aluna, junior; la señora Trinidad Roxas y su hija la señorita Rubí Roxas, así como las señoritas Lourdes y Elsa Aluna, Amada de León y Josefina Madrigal.

El arribo del doctor Quezón es ansiosamente esperado, tanto por la alta significación política que tiene la visita de un jefe de Estado amigo, como porque se trata del más alto representativo de un país que, como el nuestro, tiene de común la misma madre civilizadora: España, que dejó allí, como en Cuba, la honda e imborrable huella de su religión, de su idioma y de sus costumbres.

Al Presidente filipino y a su estimado séquito se le dispensarán, durante su permanencia en la capital, todo género de atenciones oficiales, siendo declarados huéspedes de honor.

A su llegada al muelle se le rendirán los honores militares debidos a su alta jerarquía, y al muelle acudirá el secretario de Estado, doctor Juan J. Remos, a darle la bienvenida en nombre de Cuba y del Gobierno.

El presidente Laredo Bru, declaró anoche que al doctor Quezón se le dispensarán las más altas distinciones.

El doctor Laredo Bru recibirá en Palacio, el domingo, a las once, al Presidente de Filipinas y a su distinguido séquito. El acto tendrá efecto en el salón de los espejos, donde se encontrarán presentes los miembros del Gabinete y altas autoridades civiles y militares.

Allí, el Presidente cubano saludará y le dará la bienvenida al doctor Quezón.

Poco después, el doctor Laredo Bru le devolverá la visita al jefe del Estado filipino.

A las cinco de la tarde del propio día, el ilustre visitante y su séquito serán obsequiados con un té por el senador José Manuel Casanova, en la finca de éste.

El lunes, a la una de la tarde, se les dará un almuerzo en el central «Toledo».

A las cinco, el doctor Quezón y sus acompañantes visitarán la Ciudad Militar, donde se les obsequiará con un cocktail.

En su honor, tendrá lugar en el polígono una revista militar de todas las armas.

A las nueve y media de la noche, en Palacio, el presidente Laredo Bru les ofrecerá una comida.

Y el martes abandonarán la Habana tan distinguidos huéspedes.

PLAZO DE UNA SEMANA PARA EL AUMENTO DE FLETES A LOS FRUTOS

El ingeniero López Castro, secretario de Agricultura, recibió anoche un cable de la oficina del Departamento en New York, anunciándole que se había pospuesto para dentro de una semana la reunión que iba a celebrar la Havana Steamship Conference para tratar del aumento de fletes por las empresas navieras a nuestros frutos y vetales de exportación.

Se agrega en el expresado cablegrama que los representativos de los navieros durante esa semana de plazo celebrarán cambios de impresiones con el cónsul general de Cuba en New York, señor Pablo Suárez, quien, además, es delegado agrícola, con el propósito de llegar a un acuerdo y armonizar los intereses de todos.

También se nos ha informado que el secretario de Agricultura ha dirigido un extenso cablegrama al embajador de Cuba en Washington, doctor Martínez Fraga, pidiéndole su intervención en el problema, que es de gran importancia para nuestros cosecheros, pues se estima improcedente por parte de las compañías navieras su intención de aumentar los fletes, precisamente ahora, cuando no hace mucho nuestro Gobierno les hizo una rebaja considerable en el tonelaje, accediendo a sus peticiones.

Tenemos entendido que nuestro representante diplomático les hará saber a los referidos navieros que caso de persistir en sus propósitos, el Congreso cubano es posible que tome represalias.

LLEGO PARLA A PARIS

PARIS, junio 18. (Havas).—El aviador cubano Agustín Parlá, llegó hoy a esta capital; viene comisionado por su Gobierno para estudiar los progresos de la aviación francesa.

PROTESTA EL LABOUR PARTY CONTRA UNA DECISION DE COMPANYS

LONDRES, junio 18. (Havas).—La Comisión Ejecutiva del Labour Party recibió una comunicación de Barcelona en la que se le avisa que todos los miembros de la Junta de Gobierno del POUM (trotzkistas), y 40 más de la organización central del Partido, fueron arrestados. El «Labour Party», por esta razón, ha enviado una protesta a Valencia.

Otra conspiración ha descubierto el Gobierno Marxista

Ahora se trata de fascistas y anarquistas de izquierda, según informes de Valencia

VALENCIA, junio 18. (AP).—El Gobierno socialista ha revelado que una nota escrita con tinta invisible al dorso de un mapa de Madrid ha puesto a las autoridades en antecedentes de la existencia de una organización secreta de fascistas que labora desde dentro de la capital española para la ocupación de Madrid por los nacionalistas.

Han sido detenidas doscientas personas por sospechas.

Algunos de los detenidos desempeñan altos cargos militares en el Gobierno marxista.

Se cree que los conspiradores trabajan de acuerdo con los líders de la D. O. U. M. o partido unidos de obreros marxistas, que constituye el ala extrema izquierda del grupo anarquista.

La organización de espionaje, se dice por el Gobierno, ha estado suministrando al Estado Mayor nacionalista detalles acerca de los movimientos de las tropas del Gobierno así como los planes de campaña del ejército rojo.

Una nota que se dice aparece escrita al dorso del plano de Madrid contiene lo siguiente: «Tenemos 400 hombres preparados para actuar en el momento necesario. Estos hombres están bien armados y con condiciones favorables en el frente de Madrid pueden constituir la fuerza principal del movimiento. Las órdenes que hemos recibido de usted acerca de que nuestros hombres se afilien con los extremistas y el POUM se han cumplido con éxito.»

La fuerza principal del POUM está en Cataluña, y muchos de los arrestos se han practicado en dicha ciudad.

MAS DE CINCUENTA LAS VICTIMAS DEL CASO DEL JAIME I

Durante el entierro efectuado ayer pudo comprobarse que era grande el número de muertos

CARTAGENA, junio 18. (AP.)—Cincuenta marineros perdieron sus vidas ayer en la explosión ocurrida a bordo del crucero acorazado «Jaime I», según se supo hoy, con motivo del entierro de las víctimas en esta base naval.

Las primeras noticias de la explosión decían que ocurrió en el dique seco y que habían perecido 18 marineros, resultando heridos más de cien.

Los cincuenta ataúdes fueron llevados hoy en procesión en diez wagones cubiertos de flores, formando la guardia de honor 400 tripulantes del buque de guerra, la mayoría de los cuales tienen heridas de escasa importancia.

Los oficiales y marineros de los demás buques de guerra del Gobierno, que se encuentran anclados en esta base naval, rindieron honores a sus compañeros muertos, mientras una escuadrilla de aviones volaba sobre la procesión funeral.

La causa de la explosión sigue investigándose, sin que hasta ahora se hayan anunciado las conclusiones.

El Presidente de la República y varios Secretarios saldrán hoy hacia Pinar del Río, para inaugurar la carretera que va desde dicha ciudad al pueblo de San Juan y Martínez. (Véase información en la página 11).

Franco declara que muchos aún no han comprendido la antítesis que forman el caos rojo y la España nacionalista

Agradece las gestiones pacifistas pero asegura que no aceptará ninguna fórmula que no sea «la victoria final de sus fuerzas». No piensa en nuevo sistema de Gobierno

VITORIA, junio 18. (H. T.)—En una entrevista celebrada ayer aquí, el general Franco ha dicho rotundamente que «la única conclusión de la guerra que nosotros aceptaríamos sería nuestra victoria». Añadiendo: «que consideraba cualquier plan pro-rendición condicional como una traición a España».

Franco declaró que ansiaba la rápida terminación de la guerra para evitar la continuación de pérdidas de vidas y propiedades, si ella se pudiera lograr mediante la completa victoria de sus fuerzas. Refiriéndose a Inglaterra, el líder nacionalista dijo que la «opinión inglesa debe darse cuenta que la mayoría de los españoles que viven en la zona roja están sujetos a una tiranía demagógica y esperan su liberación mediante el triunfo de las tropas nacionalistas y que los desafectos a éstas son los comunistas y anarquistas».

«Por otra parte —agregó—, el Gobierno rojo, es responsable de cientos de miles de crímenes de todas clases, cometidos en su zona desde el 18 de julio y amerita por eso un ejemplar castigo».

Franco aclaró que su actitud no cambiaría ni aun cuando hubiese posibilidades de negociar en nombre del Gobierno de Valencia por personas que aun cuando son opuestas a los nacionalistas en cuestiones de instituciones democráticas y parlamentarias, comparten con ellos el respeto a la ley, al orden, a la religión y a los valores tradicionales de la civilización española.

Además, dijo que no pensaba modificar el sistema de gobierno ideado para su «nueva España», añadiendo: «Mi actitud no es debida a consideraciones de personas, sino a apreciación de hechos. La experiencia demuestra que la civilización española sólo puede ser defendida en la hora presente por medio de un sistema político tal como el que los nacionalistas han proclamado y están empezando a establecer.»

Al preguntársele si España podría encontrar apropiado factor de unificación en un monarca, Franco dijo que creía igualmente equivocado tanto el proponer una restauración de la monarquía como el rechazar toda posibilidad de restablecimiento del trono más adelante. Afirmó después que consideraba los meritorios esfuerzos de los ingleses para localizar el conflicto español, pero estimó contraproducente colocar como lo hace Inglaterra a las dos partes beligerantes en un plano de igualdad. «La antítesis fundamental—expuso—entre la España nacionalista y el caos de la zona bolshevique, no ha sido todavía comprendida por la opinión pública inglesa, aunque la entienden y comprenden aquéllos que han vivido mucho tiempo en España. El pueblo español ha sido tristemente sorprendido por esta falta de comprensión del Gobierno inglés. Inglaterra bien pudiera tomar medidas para evitar esta equivocación en su actitud que perjudica las actuales y futuras relaciones tradicionales entre España y la nación británica.»

Añadió Franco: «que su Gobierno nunca renunciaría un átomo de autoridad sobre todo el territorio español». Al preguntársele si consideraba el que la posesión de Gibraltar por los ingleses era concordante con la integridad territorial de España, Franco repuso que «Gibraltar no podría ser causa de una política antibritánica en España. Para Inglaterra, Gibraltar ha perdido gran parte de su importancia».

Franco, aunque considerando que el acuerdo de «no intervención» y el «plan de control de armas» eran bien intencionados esfuerzos para la localización del conflicto, estima que ellos en la práctica han funcionado en la frontera franco-catalana y en Marsella, de manera tal, que han sido de gran ayuda a los rojos españoles».

Después, refiriéndose al regionalismo catalán y al vasco, Franco declaró que «la unidad nacional es dogma intangible para todos los buenos españoles. La posición del nuevo Estado español hacia la legítima autonomía administrativa de una naturaleza regional o libertades locales específicas, está definida en nuestro programa. Tanto el separatismo catalán como el vasco son movimientos artificiales con los cuales no tiene simpatía alguna el pueblo español».

Franco urgió una rápida rendición de Bilbao en interés de la ciudad y sus habitantes, recordando que sus proclamas ofrecieron amnistía a todos los que fuesen inocentes de crímenes y su promesa de respetar las costumbres y privilegios locales vascos. «Nosotros —agregó—, como españoles, no tenemos interés alguno en tomar ciudades arrasadas pero temo, debido a las tácticas de los rojos, típicamente rusas, (recordemos el incendio de Moscou por los rusos en 1812), consistentes en destruir los pueblos y ciudades perdidos en el campo de batalla, que Bilbao corra la misma suerte que Irún, Eibar, Guernica, Amorebieta y Málaga y la que lentamente está sufriendo Madrid. Es incomprensible que alguna gente crea que los nacionalistas provocan la destrucción de casas y ciudades, pues el triunfador no está interesado en ocupar ruinas sino cosas en buen estado. Si los que dirigen la resistencia roja fuesen españoles, sólo por serlo perderían con tal destrucción; pero para los extranjeros que la dirigen, las ruinas no tienen importancia alguna.»

M.E.C.D. 2016

SE ENCUENTRA YA EN VIGOR EL REGLAMENTO DEL DECRETO LEY 793 SOBRE EL IMPUESTO AL CAFE

LA AUDIENCIA ABSOLVIO A UN SOLDADO ACUSADO DE DISPARAR Y HERIR A UN OFICIAL

EL FISCAL PEDIA TRES ANOS PERO EN EL ACTO DEL JUICIO ORAL RETIRO LA ACUSACION

Hay varios señalamientos para hoy en el Supremo, pero créese que se suspenderán las vistas. El Fiscal ha felicitado a las autoridades que intervinieron en el crimen de Ramón Fonts

El soldado Pablo Jesús Díaz, que estaba acusado del delito de disparo de arma de fuego y lesiones graves a un oficial del propio Ejército Constitucional, y para quien el Ministerio Fiscal, interesaba cerca de tres años de prisión correccional, ha sido absuelto libremente por la Sala Cuarta de lo Criminal de la Audiencia, después que el citado Ministerio, vistas las pruebas, retiró la acusación. Fué defendido Díaz por el doctor Dederico S. León Blanco, Comandante del Ejército Constitucional y Supervisor de la Policía Judicial, quien desarrolló una tesis de inculpabilidad, que se vió coronada por el éxito. Este asunto ocupó la atención de la Audiencia y del Tribunal Supremo por espacio de más de dos años, ya que el doctor León Blanco planteó la inhibitoria de jurisdicción de la ordinaria en favor de la de guerra, que fué desestimada por la Sala Cuarta y después por el Supremo, quien resolvió que era dicha Sala la competente para juzgar al soldado Díaz, haciéndolo con el resultado antes expuesto.

Otros juicios orales que se celebraron en la Audiencia ayer

Contra Carlos Ayala, por drogas, retirando el Fiscal y dictándose fallo absolutorio, defendiéndolo el doctor Carlos M. Palma; y contra Manuel Fong, por drogas; Ramón Camejo, por rapto; Ramón Mestre, por el mismo delito; Miguel Sánchez, por rapto también; Pablo Martínez, por hurto, manteniendo contra todos el Ministerio Fiscal la acusación; y contra Armando Pérez Otero, por lesiones graves, retirando el Fiscal y defendiendo el doctor A. Romney Risco.

Los señalamientos de inconstitucionalidad en el Tribunal Supremo hoy

Para hoy, por la mañana, están señaladas ante el Tribunal Supremo en Pleno las vistas de los siguientes recursos contra los decretos-leyes de impuestos del café molido y descascarado, sosteniendo la controversia el doctor Pedro Herrera Sotolongo; de Bernardo de la Rionda, contra la ley de 10 de junio del pasado año, de liquidación electoral; de José R. Castellanos contra los decretos-leyes 670 y 681 de 1936; de Hilda y Olga Parajón en pleito de declaratoria de herederos de Victoriano Mañas; de Francisco Martínez Companioni, en expediente de expropiación forzosa de la ompañía Azucarera Ceballos; y de Munson Steamship Line en demanda contra el Estado. Es muy posible que dichas vistas, especialmente las dos primeras sean suspendidas, como lo han sido en anteriores señalamientos.

Tres años para el que robó tres pesos en un armario

Ha pedido el Fiscal dos años, 11 meses y once días de presidio para el procesado Miguel o Manuel Alfonso, que en 21 de abril de este año, estando de visita en la habitación número 2 de la casa de inquilinato de Sol, número 16, domicilio de su amigo Agustín Sant Clair, en unión de Ramón Quesada Miranda, aguardó un descuido de éste, que salió unos instantes al café, para violentar un armario y sustraer del mismo tres pesos.

Felicita el Fiscal de la Audiencia a oficiales del Ejército

Una vez terminado el ruidoso proceso en que fueron condenados a la pena de muerte Miguel Angel Cabello Malpica y Giraldo Osorio García, el Fiscal de la Audiencia, Lcdo. Augusto Saladrigas, dirigió comunicación al Comandante Julio Prats, Jefe de la Policía de Marianao, a los capitanes Arango y Borbonet, del Ejército, el primero, y de la policía, el segundo, y al teniente Amoedo, de la propia Policía, haciéndoles presente la satisfacción con que había sido visto el auxilio eficaz que prestaron a la Justicia desde el primer momento en que se descubrió el asesinato del señor Ramón Fonts, hasta el momento en que cristalizó la causa en una sentencia condenatoria. El Fiscal está satisfecho por el trabajo de dichos oficiales y declaraciones prestadas, y aparte de haberlo notificado a los superiores de aquellos del Ejército y la Policía, sus nombres han quedado anotados en el libro que se lleve en la Fiscalía para anotar los grandes servicios que en oportunidades como la de que se trata han sido prestados por miembros del Ejército y la Policía.

ARMONIAS

¡GONG....!

Y este golpe de gong... (estilo Chan Li Po) deja interrumpida la apasionante polémica titulada «Las deudas trágicas», para que por un par de días podamos disfrutar de un oasis de fraternidad humana y de emoción estética, debido a la fina sensibilidad y al espíritu martiano de ese esclarecido compatriota nuestro que es el Dr. Ramiro Guerra, quien desde su atalaya de Wáshington nos observa y me remite la carta que reproduzco más abajo.

Estoy traduciendo al español el bellísimo poema en prosa que une a su carta y lo ofreceré mañana a la reacción artística y humana de nuestros lectores. Es un manjar espiritual digno de su epístola.

Importa fijarse en lo que dice Ramiro Guerra sobre las diversas insurrecciones de los negros esclavos y acerca de la espléndida contribución de los afrocubanos a nuestras libertades. Hay verdades que cobran novedad y trascendencia cada vez que las expresa una autoridad de prestigio indiscutible.

Después volveremos al tema ingrato de los deudores y acreedores hipotecarios por no desairar a mi compañero el arquitecto Rubén Díaz Irizar, quien me ha escrito una cartacañón que me pone entre el arma y la pared. El es vocal de la Asociación Nacional Pro Restauración del Crédito Cubano.

Los ataques me llegan como si en un match de boxeo, a cada round me pusieran por contrincante un nuevo heavy-weight fresquecito, contra mí sólo que soy un pobre feather-weight aquejado de insuficiencia mitral. ¡No hay derecho!

Ahora, la hermosa carta del doctor Ramiro Guerra, a quien agradezco de todo corazón el generoso concepto que expresa de mi labor periodística... y que me haya sacado tan oportunamente de este clinch polémico en el que ya me estaba faltando el aliento:

«Washington, D. C., Junio 15 de 1937.
Sr. Arquitecto Gustavo E. Urrutia,
DIARIO DE LA MARINA, Habana.
Muy distinguido amigo:

En uno de los números del DIARIO que recibí ayer, leí en la sección «Armonías», escrita por usted con tanta brillantez, amenidad y hondura desde hace años, los términos de elogio, altamente honrosos para mí, con que se refiere usted a un trabajito de mi sección «Desde Washington», y los calificativos, expresivos de su estimación y su bondad, que aplica al autor. Mucho agradezco su deferencia, así como su testimonio, tan benévolo, de aprecio y amistad.

«Como creo que usted conoce inglés, me tomo la libertad de enviarle un artículo de «The Manchester Guardian Weekly», sobre un tema africano, que encontré delicioso. Está escrito con tanta dulzura, tanto arte y una simpatía tan penetrante por el alma africana, que pienso que bien merece la pena de hacerlo traducir por persona entendida y publicarlo en el DIARIO. No sé si a usted le producirá tanto efecto como a mí, pero es que estudiando y escribiendo aquí cuestiones de gran interés de la historia de Cuba, he sentido aumentarse grandemente mi estimación y mi simpatía por la raza negra, cuyo aporte a la formación de Cuba y a la conquista de su independencia me parece cada día más importante. Hay una trágica epopeya, no apreciada aún en su profunda significación humana, de la lucha del negro esclavo por su libertad, en una larga serie de insurrecciones consideradas injustamente como empresas criminales para matar blancos, que está pidiendo ensayistas e historiadores que la estudien y poetas que la canten. Mucho me complacería charlar con Ud. de estos asuntos la primera vez que vaya por la Habana, porque ahora que la raza negra parece que definitivamente se va librando del complejo de inferioridad que creó en no pocos de sus miembros la esclavitud y la presión de los prejuicios sociales, creo que sería un momento oportuno para emprender trabajos del género a que me refiero.

«Esta carta, dejándome arrastrar por ideas que hace tiempo me dominan, se hace más larga de lo debido, y ni puedo abordar el tema en este momento en que sólo dispongo de unos minutos ni quiero robarle más tiempo tampoco.

«Le reitero mis expresiones de sincero agradecimiento y quedo a sus órdenes, atento s. s. y amigo,

Ramiro GUERRA».

¡Quién supiera escribir.. como para acometer esos ensayos a que se refiere el reputado polígrafo! Me gusta eso como me gusta la buena oratoria, pero a los dos les tengo un miedo muy consciente.

Gustavo E. URRUTIA.

Un ciudadano dice que en Holguín se juega al prohibido

Rifas y «tiros» de números impunemente. Las últimas resoluciones del T. Supremo

En la Secretaría de Justicia se ha recibido una denuncia producida por el vecino de Holguín, J. A. Aguilera, el cual afirma que en esa población se juega al prohibido y se expenden públicamente papeletas de rifa no autorizada, denominadas «Fu Man Chú», «El Bosque» y «El Sol», existiendo numerosas bancas de terminales en las que muchas personas explotan esa clase de suerte, figurando entre éstas un sujeto conocido por «Talúa», que es uno de los banqueros más fuertes. También dice que entre los expendedores figuran Julio Bara, «Pepón El Tuerto», Juan Pupo, Ernesto Almaguer, Oscar Fernández, Pepe Torres, Armando Camejo y otros más. De la denuncia se dió traslado al Fiscal del Tribunal Supremo para que proceda de acuerdo con la ley.

Ultimas resoluciones del Tribunal Supremo

La Sala de lo Criminal del Tribunal Supremo ha desestimado el recurso de casación de Oswaldo de Armas Laucirión, acusador en la causa contra Efigenio Valdés Fernández, el cual resultó absuelto del delito de usurpación de patente por la Audiencia de Matanzas.

También la citada Sala ha confirmado la sentencia de la Audiencia de la Habana que condenó a Florencio Hernández Rivera a la pena de cuatro meses y un día de arresto mayor por el delito de estafa y pago de indemnización; y la de la propia Audiencia que impuso la pena de cuatro meses y once días días de arresto a Daniel Alvarez Ortega, por el mismo delito.

Y la Sala Segunda de lo Civil de la Audiencia ha declarado sin lugar el recurso contencioso-administrativo de Miguel y Evaristo Herrera contra resolución presidencial de 7 de mayo del pasado año. La resolución combatida declaró sin lugar el recurso de alzada interpuesto por el recurrente, y revocó la resolución del Secretario de Comercio que había aceptado la inscripción de la marca «Tango», solicitada por los recurrentes, para distinguir artículos de perfumería, revocatoria que procedió por confundirse ese nombre de marca con el de «Tangge», registrada por una entidad norteamericana para esos mismos productos.

PRESOS TRES AMIGOS DE LO AJENO CUANDO IBAN A COMETER UN LATROCINIO

Los conocidos delincuentes Mario González Castillo o «Prince Armenteros, o «Guayabito»; Alfredo González Padilla y Mario Osuna Fresneda, fueron detenidos anoche por el segundo jefe de la Policía Judicial, Alfredo Estévez Maymir, con los agentes a sus órdenes Gabriel Herrera y Hernández Uietto, en los momentos que habían planeado un robo en los alrededores de la esquina de Galiano y Salud.

Le ocuparon a los acusados, un bulto que contenía dos pares de zapatos de corte bajo; tres corbatas de colores; un fleje de acero; una pata de cabra y una navaja barbera.

Han podido comprobar los mencionados miembros de la Policía Judicial, que dichos individuos se dedican a robar las vidrieras comerciales.

Un arrollado

En el Centro de Socorro del Vedado, fué asistido anoche de graves lesiones diseminadas por el cuerpo, Francisco Cabrera Venerando, de 15 años de edad y vecino de A. y 27, que le produjo al arrollarlo en Paseo entre 27 y 29, el auto 15536 que conducía Alberto González, vecino de 19 número 19, que fué detenido y puesto a disposición del Juez de Guardia, doctor Gispert.

Campaña de saneamiento emprendida en los mercados de abasto de la capital por las altas autoridades sanitarias

El Comandante Juan Serra, Inspector de la Policía Nacional, denunció esos focos de infección. Numerosos niños que estaban recluidos en una cueva, fueron remitidos a Tiscornia

;Recibiendo instrucciones del Secretario de Sanidad, el doctor Gálvez y el Inspector Fernández del Castillo, con varias cuadrillas, comenzaron en las primeras horas de la mañana de ayer, el saneamiento de la Plaza del Polvorín.

Tales disposiciones dimanaron de una denuncia formulada por el Comandante Juan Serra, Inspector del Primer Distrito de la Policía Nacional.

La denuncia dice lo siguiente:

«Señor: Jefe de la División Central de la Policía Nacional. Jefatura. Señor: Habiendo observado que desde el Mercado de Colón, más conocido por «Mercado del Polvorín», sito entre las calles de Monserrate, Trocadero, Zulueta y Animas, con gran frecuencia se desprenden olores repugnantes y nauseabundos durante largas horas del día y de la noche, practiqué una inspección en el mismo, durante la cual pude observar que se encuentra en el más completo abandono bajo el punto de vista sanitario, pues son innumerables las infracciones de las Ordenanzas Sanitarias que en el mismo se cometen constantemente, tales como:

Notable suciedad de todos los departamentos.

Gran cantidad de basuras acumuladas encima y debajo de las tarimas y de los cajones donde están instalados muchos comercios.

Insoportable fetidez que dimana especialmente del departamento de venta de pescados y del de aves y otros animales vivos.

Verdadero estado de ruina de los pisos y techos de todo el edificio.

Manifiesta falta de aseo personal y carencia de certificados de salud de la mayoría de los individuos que manipulan los alimentos destinados a la venta para el consumo público.

Acumulación de tarecos viejos, en muy mal estado por su deterioro y suciedad, tanto en muchos de los establecimientos comerciales del mismo, como en las viviendas de la planta alta.

E infinidad de infracciones más que harían este informe interminable.

Por todo lo cual doy cuenta a Ud. para su superior conocimiento por si estima procedente recabar de la Jefatura Local de Sanidad que ordene una minuciosa inspección sanitaria de dicho mercado, a fin de que practique una eficaz desinfección del mismo y evite en lo sucesivo la repetición de tales infracciones mediante la más activa y eficiente inspección por parte de los funcionarios encargados de esa misión.»

Al recibirse esta denuncia en la Secretaría de Sanidad, enviada por el Jefe de la Policía Nacional Coronel José E. Pedraza, se dispuso por las altas autoridades de la misma, el inmediato saneamiento del expresado mercado, siendo extraído del mismo gran número de camiones de tarecos inservibles.

Cooperaron eficazmente con las autoridades sanitarias, el propio Comandante Juan Serra y el Capitán César Lavista, al mando de la Tercera Estación, con gran número de agentes, entre ellos los vigilantes 2853, Claudio Muñoz y 1532, Mario Bonis, que figuran a las órdenes del expresado Jefe del Primer Distrito.

Hoy continuarán los trabajos y una vez limpio el mercado de todo lo inservible, se solicitará la cooperación del Departamento de Incendio, para el total saneamiento del expresado mercado de abasto.

Menores recluidos

Mientras se realizaban estos trabajos, por otra parte el Comandante Eleuterio Vega, Inspector del Segundo Distrito, realizaba una obra humanitaria, recluyendo en el Campamento Infantil de Tiscornia, a innumerables menores de edad que se encontraban viviendo en unas cuevas que están situadas en 21 y N, en el Vedado, al comprobar el peligro inminente en que se encontraban dichos menores, que muy bien pudieron ser víctimas de una epidemia. Cooperó con el Comandante Vega, el capitán Mudarra, al mando de la Novena Estación. El traslado se llevó a cabo en una ambulancia de la policía, facilitada al efecto por el Coronel Pedraza.

Los otros mercados

Recibiendo instrucciones del Coronel Pedraza y de su ayudante el comandante Bernardo García, la Policía Nacional continuará cooperando con las autoridades sanitarias para la campaña de saneamiento emprendida en los mercados de esta Capital.

ARROLLADO

En el primer centro de socorro fué asisitido de lesiones menos graves Luis Quintana Almeida, de Someruelos 44, que sufrió cuando transitaba por Cuba y Empedrado, al cederle la acera a una señora que venía acompañada de dos niñas y ser alcanzado por el auto 34,738, que guiaba Antonio Campos Martínez, vecino de la calle 15 No. 187.

RATIFICA SANTO DOMINGO VARIOS DE LOS ACUERDOS TOMADOS EN BUENOS AIRES

El Presidente de la República Dominicana, General Trujillo, ratificó el pasado día 13 de mayo, los siguientes Convenios aprobados por la Conferencia Interamericana de Consolidación de la Paz celebrada en Beunos Aires, en el mes de diciembre próximo pasado:

Convención sobre mantenimiento, afianzamiento y restablecimiento de la paz; Protocolo relativo a no intervención; Convención para coordinar, ampliar y asegurar el cumplimiento de los tratados existentes entre los Estados americanos; Tratado relativo a la prevención de controversias; y Tratado sobre buenos oficios y mediación.

La República Dominica es el primer país americano que ratifica los trascendentales acuerdos recientemente adoptados en Buenos Aires, una de las más hermosas contribuciones que hasta ahora se han hecho al ideal de la confraternidad americana.

Una plantación de mariguana existía en Caney, Oriente

Miembros de la Marina de Guerra la localizaron. Dos de los dueños son detenidos

Agentes del Servicio Secreto de la Marina de Guerra ocuparon el día 15 en el Barrio del Caney, Término Municipal de Santiago de Cuba, una extensa siembra de la hierba conocida por «Mariguana, logrando la detención del dueño de la finca «Las Delicias» nombrado Manuel Layzán San Miguel, de 48 años, casado, natural de España, y vecino del Barrio de Sevilla en dicho poblado y de Manuel Layzán y Montero, no así del otro complicado Rafael Villalón, vecino también de Sevilla, que logró fugarse en dirección al monte. Estos individuos trataron de hacer agresión a los agentes de la Marina, pero por la rapidez con que éstos actuaron frustraron sus intenciones. Los detenidos fueron puestos a disposición de las autoridades correspondientes.

Profesor Civil

Por decreto presidencial 1648 ha sido nombrado Profesor Civil para las Escuelas Navales de El Mariel el señor Conrado Rodríguez Valdés.

Modificación

Por el Estado Mayor se modifican las Circulares 36 y 40 por las cuales se sacan a oposición dos plazas vacantes de suboficiales de administración, en el sentido de que en lugar de dos plazas, serán tres las que se cubrirán por examen de oposición.

El examen se efectuará en el Estado Mayor General, Castillo de la Punta, el día 31 del próximo mes de julio.

Nombramientos en la Reserva Naval

Por el Estado Mayor General ha sido nombrado teniente maquinista de la Reserva Naval el señor Enrique Hernández Tejada, dejándose sin efecto el párrafo 5 de la Orden General 46 por el que se dió de baja. Han sido nombrados tenientes de mar los señores Norberto Primelles Reyes, Justo Sirés Padilla, José García Sosa, Serapio Torres Montejo y Juan Tomás de la Caridad González Marín.

Un auto arrolló a un estudiante y a un abogado ayer

Recibieron lesiones ambos. El chofer responsable fué detenido y prestó una fianza

De lesiones de carácter menos grave fueron asistidos ayer en el Primer Centro de Socorro, el Dr. Fernando M. Zirversa, abogado y vecino de la calle 10 número 211, en el Vedado, y el estudiante Gaspar de la Cruz y Mujica, con domicilio en B número 214, en dicha barriada, lesiones que sufrieron al ser arrollados, cuando transitaban por la esquina de San José y Zulueta, por el auto 39847, que conducía Pinto Marrero, vecino de Pedroso número 2, que fué detenido y puesto en libertad bajo fianza.

Trató de suicidarse en un mercado libre

Ayer trató de suicidarse por medio de un tóxico que ingirió en el mercado libre situado en el parque de Trillo, el joven Osvaldo Alvarez Hernández, de 15 años de edad y vecino de Ayestarán 9, ocasionándose una grave intoxicación de la que fue asistido en el Segundo Centro de Socorro. Declaró el paciente, que por estar aburrido de la vida había tomado tal resolución.

Fallecimiento de una lesionada

En el Hospital Calixto García falleció ayer a causa de las intensas quemaduras que se produjo al estallarle un reverbero en su domicilio, la joven Lutgarda Ramos, siendo su cadáver entregado a sus familiares, después de habérsele practicado al mismo la autopsia correspondiente.

Un chofer fué ayer encarcelado

El Juez de Instrucción de la Sección Quinta, ordenó el ingreso en el Vivac del chofer Rogelio Villanueva y Guerra, vecino de Concepción 78, porque con el ómnibus 646, de la ruta 24, que conducía, arrolló y lesionó de gravedad, a Francisco Sierra Martínez, vecino de Quiroga y Royes.

UN LESIONADO

Al caer al pavimento cuando se mecía en un columpio en su domicilio, sufrió lesiones menos graves Andrés Velazquez, de Santa Catalina 21.

POR CADA LIBRA O FRACCION DE LIBRA DEL GRANO TOSTADO SE COBRARA 0.25 DE CENTAVO

Se establecen penalidades por infracciones del Decreto y su reglamento entre 10 y 100 pesos. Acusan al Alcalde y Tesorero de Matanzas de no dar fondos para los jubilados

El Presidente de la República firmó ayer un Decreto, poniendo en vigor el Reglamento para la administración y cobranza del impuesto sobre elaboración del café.

En dicho articulado se dispone, primero, que por cada libra de 460 gramos de café o fracción de libra que se tueste en los establecimientos industriales o en aparatos instalados fuera de dichos establecimientos, se abone un impuesto de elaboración de 25 centésimas de centavo o sea un cuarto de centavo.

Queda obligada a ese pago la persona natural o jurídica que opere por su cuenta, cualquiera que sea el título o concepte por que lo haga.

Están exentos de dicho impuesto los aparatos de tostar café de uso doméstico, siempre que el café tostado sea consumido precisamente en el local donde fuere tostado.

El pago del impuesto se efectuará dentro de los diez días de cada mes, por todo el café tostado durante el mes anterior. El ingreso se hará en la Zona Fiscal correspondiente, acompañando a dicho fin una declaración jurada por cuadruplicado.

Será el pago en giro postal o cheque girado a cargo de uno de los bancos asociados al Clearing House.

Por las infracciones del Decreto y del Reglamento se impondrán multas de $10.00 a $100.00 o un recargo adicional del 10% a la suma adeudada, que se elevará al 25% si no se hace efectiva dentro de los 10 días siguientes a la rectificación. Contra las resoluciones de las Zonas Fiscales, el contribuyente puede recurrir en alzada ante el Secretario de Hacienda, siendo requisito para su admisión verificar el ingreso de la cantidad reclamada a depósito.

Fondo de recaudación

Las cantidades recaudadas serán llevadas a un fondo especial, ingresándose dentro de los primeros 15 días de cada mes para su distribución, de acuerdo con el referido Decreto.

Licencias industriales

Todos los establecimientos industriales o tostaderos de café quedan obligados a solicitar dentro de los 10 primeros días hábiles, las licencias industriales, obteniéndolas en la Secretaría de Agricultura por medio del Instituto Cubano de Estabilización del Café.

Sobre expedientes de jubilados

El señor Andrés Francisco Nussa, en representación de la delegación de Matanzas, de la Federación Nacional de Jubilados Civiles, y el señor Camilo García Sierra, Presidente de la Federación en la Habana, visitaron en la mañana de ayer al Jefe de la Sección de Pensiones y Jubilaciones, señor López Fundora, tratando de los expedientes de los nuevos jubilados del Municipio de Matanzas que están sin resolver, en virtud del perjuicio que a los mismos le viene ocasionando el Alcalde y el Tesorero Municipal de la localidad, quienes se niegan a realizar los ingresos correspondientes al fondo del Retiro Civil. Como consecuencia de la entrevista celebrada, el señor García Sierra presentó un escrito al Tesorero de la República para que, de acuerdo con el artículo V del Decreto-Ley No. 465, sean llevados como acusados ante el Juzgado Correccional el Alcalde y Tesorero mencionados y se les imponga la penalidad correspondiente, sin perjuicio de la causa que se le siga en el Juzgado de Instrucción.

Las recaudaciones

Según la nota facilitada por la Dirección General de Contabilidad, las recaudaciones del día 17 de junio, ascendieron a $149.230.44.

Han sido ingresados hasta esa fecha en la Tesorería General de la República, por recaudaciones del presente ejercicio económico 75.125,979 pesos y 76 centavos.

La libra esterlina

Por el Colegio de Corredores y Notarios Comerciales se ha informado a todas las Aduanas de la República, que la libra esterlina en el mes de mayo próximo pasado tuvo el precio promedio de $4.93,9288 de valor.

Circulares a las Aduanas

Por la Dirección General de Aduanas han sido circuladas a las Aduanas de la República, las números 51, 52 y 53. La primera trata del precio promedio de la libra esterlina en el mes de mayo. La segunda, transcribe el Decreto No. 1669 que trata de la tarifa mínima a los productos procedentes de la Unión Económica Belgo-Luxemburguesa, y, la tercera sobre la exención del impuesto del Timbre a los pasajes de primera y segunda, cuando se adquieren en Gobiernos de otros estados, con fondos públicos u oficiales del Estado que representan.

Planos de «La Purisima»

Ayer fueron entregados al Director del Servicio Central comandante Juan V. Govea, por los ingenieros de Obras Públicas señores Alberto Fables y Carlos Broch, los planos para la adaptación del local que ocupaba el mercado «La Purísima Concepción» y en el que será instalado un campamento para 300 veteranos pobres.

Cuando se hacía entrega de esos planos, estaba presente el rico industrial señor Ramón Crusellas, quien ofreció hacer un importante donativo para dicho albergue.

Tres abridores de puertas arrestados por la P. Judicial

Se dedicaban a saquear las residencias de los barrios. Tenían instrumentos de robo

Los agentes de la Policía Judicial Gabriel Herrera y Humberto Hernández Nieto, pertenecientes a la Sección para la Represión de los delitos contra la propiedad, cuando transitaban ayer por la Avenida de Italia, entre las calles de Salud y Reina, observaron a tres individuos en actitud sospechosa, uno de los cuales portaba un bulto debajo del brazo.

Al registrar a dichos individuos pudieron darse cuenta que se trataba de tres hábiles delincuentes, nombrados Mario González Castillo o Prince Armenteros, alias «Guayabito» Alfredo González Padilla y Mario Osuna Fresneda.

Abierto el bulto que portaba el nombrado Osuna Fresneda, vieron que contenía dos pares de zapatos de corte bajo, blanco uno y blanco y amarillo el otro, de poco uso y tres corbatas de colores, igualmente de poco uso.

Igualmente se le ocupó en las ropas un fleje de acero y una pata de cabra de gran tamaño, con su funda de tela, al González Castillo o Prince Armenteros, alias «Guayabito», y al González Padilla una navaja barbera, de las conocidas por «verduguillos».

La pata de cabra y el fleje de acero los utilizaban dichos individuos para romper las puertas y escaparates de las viviendas que robaban, y la navaja para amedrentar a cualquier persona que pudiera aparecérsele repentinamente.

El González Castillo o Prince Armenteros, alias «Guayabito», ha extinguido dos condenas recientemente en el Presidio Modelo por delitos contra la propiedad, y está tildado de peligroso y sanguinario delincuente.

Según los agentes judiciales, estos detenidos son los autores del robo de que fué víctima hace poco tiempo el Secretario Judicial señor Segura, en su residencia de la calle Manrique número 28, altos. Asimismo estiman los citados funcionarios de policía que los zapatos y corbatas ocupados pertenezcan a algún hecho delictuoso recientemente cometido por los detenidos, y esperan que los perjudicados pasarán por la Jefatura a reconocerlos.

Los acusados fueron presentados al señor juez de instrucción de la sección tercera, quien los remitió al vivac.

ARROLLADO

En el centro de socorro del Vedado fué asistido de lesiones graves, Manuel Barros Novato, de 19 No. 255, que se produjo en 17 y D, al ser alcanzado por el auto 18,857, que guiaba Gabriel Argues Trimiño, vecino de la Carretera Central.

MALTRATO DE OBRAS

En el tercer centro de socorro fué asistida de lesiones leves en la región óculo parpebral izquierda, Juana Román Chong, de 21 años y de San Antonio 17, Cerro, que le ocasionó Roberto Valdés, al maltratarla de obras.

Se mantiene la legítima defensa en favor de los asiáticos de San Miguel del Padrón, que mataron a un hombre

El juicio no pudo terminar, pues el defensor seguirá el lunes informando. La Audiencia falla en el asunto de los bonistas. Prestada la fianza, fué libertada Olga Galiana

Una sesión más celebró la Sala Primera de lo Criminal de la Audiencia en la mañana de ayer, en el juicio del proceso contra los asiáticos Felipe y José Chang, por el homicidio de Francisco Alvarez Menéndez y lesiones graves a su hijito de seis años Claudio, en 9 de agosto del pasado año en el establecimiento de los procesados, en San Miguel del Padrón. El defensor doctor Carlos M. Palma, que mantiene la tesis de legítima defensa en favor de sus dos citados clientes continuó en su informe, que no terminó, lo cual hará pasado mañana lunes, ya que precisa aún que desarrolle en toda su plenitud la referida tesis, o sea de que no hubo agresión por parte de los asiáticos, sino por parte del que resultó víctima, que injustificadamente acometió a los asiáticos; que éstos no provocaron el desgraciado hecho y que utilizaron un medio racional y adecuado para repeler la expresada agresión. Sobre estos tres requisitos de la citada legítima defensa comenzó ayer el doctor Palma a hablar, después de haber rebatido las declaraciones de los testigos de cargo y de haber demostrado la veracidad de aquellos que declararon que Alvarez fué el provocador, molesto porque los asiáticos lo requirieron, por medio de su hijito Claudio, a que les pagara las grandes sumas de dinero que les debía de mercancías comestibles que había venido obteniendo de los procesados, no siendo cierto, afirmó, que Felipe y José se refirieran en ningún momento a la autora de los días de Francisco, sino que éste, siguió diciendo, molesto por el citado requerimiento, salió precipitadamente de su domicilio y se dirigió al establecimiento, vejando a los asiáticos y acometiéndolos con los puños. Como ya decimos, el juicio seguirá el lunes, por la mañana.

Olga Galiana de Alonso Caiñas en libertad bajo fianza desde ayer

Desde ayer por la tarde goza de libertad mediante fianza de mil pesos la señora Olga Galiana Salazar, esposa de Fidel Alonso Caiñas, a virtud del auto dictado por la Sala Tercera de lo Criminal de la Audiencia, del que dimos cuenta ayer. La citada fianza fué prestada, por medio de póliza de una compañía, por el propio defensor de la señora Galiana, doctor Rogelio Sandrino Morelena, quien se propone, en el momento procesal oportuno, demostrar que la procesada en cuestión no participó en forma alguna en el homicidio de Andrea Barrios. Al menos, la libertad de su patrocinada ha hecho robustecer en él la convicción que abriga de su absolución.

Sólo tienen derecho a percibir la parte alícuota que produzca la subasta

En el juicio sumario hipotecario seguido por el Comité de Bonistas del Banco Asturiano contra esta entidad, en el juzgado de primera instancia del norte de esta ciudad, se personaron algunos bonistas, teniéndolos el señor juez por partes, como coadyuvantes de la parte actora.

El doctor Silvio Sanabria, abogado del referido Comité estableció recurso de reposición, que fué declarado sin lugar, y contra éste entabló apelación ante la Sala de lo civil de la Audiencia, la que aceptando la tesis del letrado recurrente, acaba de resolver declarando con lugar el recurso, aclarando el alcance de los derechos de los tenedores de bonos que no hayan sido presentados por la parte ejecutante, y lo ha hecho en el sentido de declarar que «de acuerdo con el Art. 1515 de la Ley de Enjuiciamiento Civil sólo tienen derecho a percibir el importe que les corresponda del producto de la subasta en el prorrateo que forzosamente debe practicarse, y que en ese sentido sólo podrán instar en el procedimiento cuando se lesionen sus intereses con relación al derecho antes declarado».

Esta importante resolución ha venido a determinar el problema que continuamente se ha presentado con los procedimientos hipotecarios ejercitados con parte de una emisión de bonos hipotecarios, señalando así la pauta a seguir en tan cuestionado problema.

M.E.C.D. 2016

DE PERSISTIR LA GUERRA EN ESPAÑA, CUBA AFRONTARA EL PROBLEMA DE LAS RELACIONES ECONOMICAS

LAS CUOTAS DE AZUCARES SE FIJARAN, EN LO SUCESIVO, EL DIA PRIMERO DE JULIO

ESTE AÑO, CASO DE LLEGARSE A UN ACUERDO, SE SEÑALARA EL DIA 15 DEL ENTRANTE MES

Altos funcionarios de Agricutura entienden que no es adecuada la fecha en que se hace el reparto. Estudia este asunto el Ing. López Castro. Medidas para la próxima zafra

La indecisión en el problema azucarero de los Estados Unidos

Un nuevo despacho cablegráfico transmitido desde Wáshington por el hijo directo de los señores Luis Mendoza y Cía., ha venido a refrescar la memoria, un tanto desvaída, sobre la batallona cuestión de la nueva ley azucarera de los Estados Unidos.

Desde hace varias semanas, la tramitación oficial de este asunto se interrumpió, cuando la proposición de ley original, que se inspiró en un mensaje del Presidente Roosevelt, encalló entre los obstáculos creados por los egoísmos, tan furibundos como ciegos y torpes, de los enemigos de la reciprocidad.

Desde entonces, nada nuevo ha sucedido que tuviera fuerza bastante para remover dichos obstáculos, y sacar adelante la proyectada y necesaria legislación; y el reciente cablegrama a que nos referimos principalmente, tampoco añade nada substantivo y objetivo a lo que ya se conoce desde hace muchos días.

El Representante Jones, autor del proyecto original, y Presidente de la Comisión de Agricultura en cuyas manos se encuentra este asunto, informa que prosiguen las conversaciones para lograr una fórmula de avenimiento de intereses y de voluntades, sin que, por otra parte, agregue el informante, haya nada verdaderamente nuevo de que hacer mención especial.

Las cosas, por lo tanto, continúan en el mismo ser y estado desde hace algún tiempo. La política de Administración continúa siendo la «política del buen vecino» y de la «reciprocidad» internacional. La actitud de las «camarillas», así llamadas en fulminante catilinaria por el Secretario Hull, continúa siendo la misma actitud que en otras ocasiones han tenido que considerar los tribunales de justicia federales, esto dicho también de acuerdo con las afirmaciones solemnes de Mr. Hull. La clave para una conciliación entre dichas actitudes contrapuestas no se ha descubierto todavía; y la proyectada legislación azucarera permanece en el quietismo y la indecisión.

Pero, ese estado de quietismo no puede ser sino temporal. Una decisión tendrá que venir en plazo breve; y, por descontado está que la decisiva no podrá ser la que quisieran los grupos minoritarios de los enemigos de la «reciprocidad» y del «buen vecino». Por ésto, confiamos en el resultado final de la presente controversia. Mientras la ley o la Constitución no lo impidan terminantemente, es posible que la indecisión se mantenga algún tiempo; pero, cuando legal y consitucionalmente se tenga que resolver el conflicto, éste se resolverá necesariamente, y no prevaleciendo los egoísmos y las torpezas de los grupos minotarios.

Altos funcionarios de la Secretaría de Agricultura, entienden que no es adecuada, según nos han expresado, la fecha en que se hace el reparto de cuotas de azúcares de consumo directo no elaboradas, ya que ello da origen a que por el período en que el reparto se efectúa, continuamente ocurra que los exportadores se vean impedidos de hacer el embarque correspondiente por quedar cubierta la cuota, con el consiguiente perjuicio para la nación, restándose, además, posibilidades de trabajo a los obreros de las refinerías.

Con tal motivo se está estudiando por el Secretario, ingeniero López Castro, una disposición que impida estos perjuicios señalados.

Existe la impresión de que en los años siguientes será fijado el día primero de julio como fecha final para esa distribución, aunque para el corriente año si se llega a un acuerdo, se señale el quince de julio.

Actualmente esta distribución se efectúa el día 5 de septiembre de cada año.

Medidas para la próxima zafra

El Comité Ejecutivo de la Asociación de Colonos de Cuba, se ha dirigido al Secretario de Agricultura rogándole la adopción de distintas medidas en relación con la próxima zafra.

Se guarda reserva sobre cuáles son las medidas que indica la referida Asociación de Colonos.

Las Resoluciones del Congreso del Café

El ingeniero López Castro, se ha dirigido al Instituto Cubano de Estabilización del Café, pidiéndole proceda inmediatamente al estudio de las resoluciones adoptadas en el Primer Congreso Nacional del Café que acaba de celebrarse en la Capital de Oriente.

Los pequeños aprovechamientos

Por Decreto Presidencial, a propuesta del Secretario de Agricultura, se regula la forma en que habrán de ser concedidos los pequeños aprovechamientos a los agricultores.

Embarca el Secretario

A las ocho de la mañana de hoy saldrá rumbo a San Juan y Martínez el Secretario de Agricultura, acompañando al Jefe del Ejecutivo, coronel Laredo Bru.

Fallecimiento

El Cuartel General del Ejército ha cumplido el penoso deber de dar a conocer a todos los mandos el fallecimiento de la Sub-Directora de la Sección Auxiliar de la Reserva Militar, Concepción Balboa de García Montero, en situación de disponibilidad, ocurrido en la ciudad de la Habana.

También el Cuartel General ha dado a conocer por Orden General 121 de fecha 17 del mes actual que tiene derecho al uso de la medalla conmemorativa del 4 de Septiembre, el Soldado Miguel R. Grimal y Gutiérrez, del Escuadrón 44, de la G. Rural, Regimiento núm. 5, «Martí», y destacado en servicio en el Cuartel General, Ayudantía General.

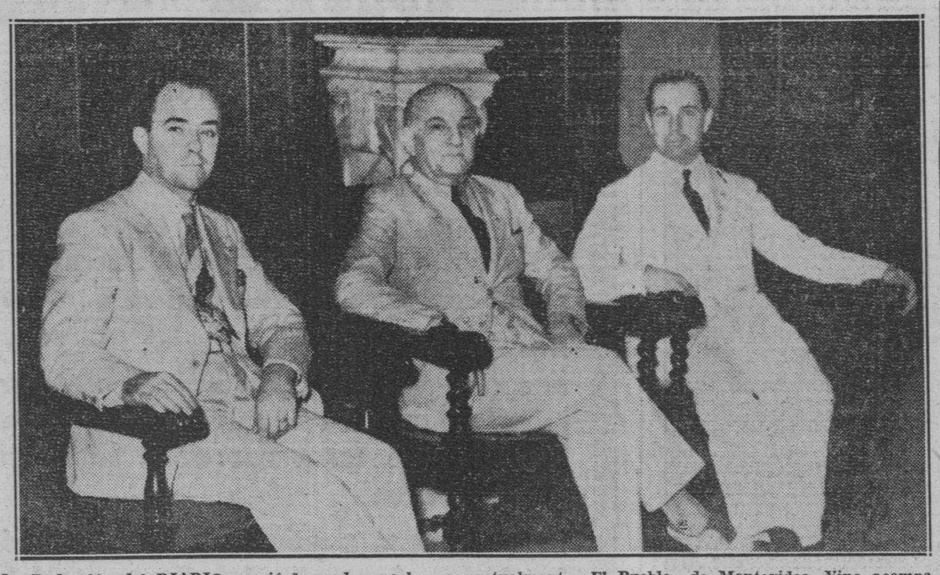

La Redacción del DIARIO se vió honrada anoche con la visita del doctor César Charlone (a la izquierda), Ministro de Hacienda de la República Oriental del Uruguay, personalidad destacada en el vasto medio intelectual de su país, autor de meritísimas obras sobre cuestiones sociales y económicas. El doctor Charlone es también periodista en activo, podríamos decir, ya que dirige actualmente «El Pueblo» de Montevideo. Vino acompañado del Excmo. Sr. Ministro del Uruguay en Cuba, don Mateo López Castro (a la derecha). Ambas personalidades fueron cumplimentadas por don Rafael María Angulo, miembro del Comité Ejecutivo Permanente de este periódico. El Dr. Charlone embarcará hoy rumbo a Lima. Un feliz viaje le deseamos.

NUESTROS HUESPEDES

La brillante personalidad de don Manuel L. Quezón, Presidente de las Filipinas

En 1900 apareció por primera vez el nombre de Quezón en los periódicos de Estados Unidos. En esa época se alzó en armas por la libertad de su patria. En esta foto aparece con el uniforme que vestía entonces. Tuvo que rendirse, y al hacerlo, dió el nombre de «Quisón».

En lugar preeminente entre los Jefes de Estado del Lejano Oriente, se encuentra, con propia y destacada personalidad, Manuel Luis Quezón, Presidente de Filipinas, que hoy es esperado en la ciudad de la Habana.

Los amigos de este viejo luchador político le llaman, al buen estilo castellano, «Don Manuel», y le consideran el más útil y el más notable de los hombres públicos que haya nacido en Filipinas. Sus enemigos—¿qué hombre de Estado no los tiene?—estiman a Quezón y ven en él el Dictador que impone su voluntad sobre más de catorce millones de filipinos. Estos, a su vez, lo acusan, también, de tener un control extraordinario sobre el Congreso de su país, pero todos, amigos y enemigos, están de acuerdo en que Don Manuel L. Quezón es uno de los personajes de mayor colorido allende el Pacífico. Es, dicen los que lo han conocido de cerca, un hombre pequeño de estatura, que le agrada el baile, la buena mesa, el poker y todas esas pequeñas cosas que hacen la vida amable y llevadera.

Además, se sabe que este gran ciudadano, que tiene cincuenta y ocho años de edad, durante muchos años luchó contra la tuberculosis que quiso minar su organismo, sin lograrlo. Actualmente se encuentra en el pináculo de la gloria y la fortuna.

BREVE SEMBLANZA

Manuel Luis Quezón nació poco menos que en la indigencia. Vió la luz primera en un pueblecillo situado en la costa este de Luzón, la mayor entre las siete mil ochenta y tres islas del gran archipiélago.

Su verdadera vida pública comienza con rasgos precisos y definidos, cuando tomó parte, siempre como jefe, en la rebelión filipina en aras de la independencia. De estos hechos, con los que se incorporó a la historia de su pas, salta a ocupar, muchos años después, el cargo de Presidente de la más joven de las Repúblicas del mundo. Pero—ha dicho un comentarista—desde esa época, en el mes de noviembre de 1935, en que surgió a la vida el Estado filipino, las condiciones económicas de la Isla han venido, día tras día, haciéndose intolerables. La inquietud y el desasosiego no han abandonado al pueblo durante ese tiempo y varios levantamientos ocurrieron.

Hace muy poco que don Manuel Quezón visitó Washington, a donde fué, llevando en su cartera de hombre de Estado, una serie de importantes planes políticos altamente beneficiosos para su país, entre los cuales citaremos una solicitud formal de independencia total para Filipinas (que ya está garantizada por los Estados Unidos para 1946) que surta efecto el año que viene o, a más tardar, el siguiente de 1939.

Según informaron los cables hace una docena de meses, don Manuel Quezón se mostró de toda conformidad con el «Independence Act» actualmente en vigor, a sabiendas de que la tarifa azucarera americana para el producto filipino se elevaría, de un 5 por 100 en 1940, a un 25 por 100 en 1946, y de que la única manera que llegara una ráfaga de prosperidad a Filipinas era tan sólo embarcando azúcar del país a los Estados Unidos en buenas condiciones arancelarias.

Otros no menos avisados comentaristas americanos, estiman que esta nueva modalidad con que se presentó Quezón en Washington lleva en sí una política de franco regateo económico para bien de su país; y en esta apreciación no van del todo desacertados si se recuerda que durante las últimas sesiones de las Cámaras filipinas, éstas votaron una ley por la cual se le concede al Presidente poder absoluto para elevar o bajar las tarifas aduanales a las mercaderías extranjeras que arriben a puertos filipinos. Sin embargo, Quezón, hombre de vasta visión, no duda de que los Estados Unidos, que tienen poder suficiente—garantizado por el Convenio Tyding-McDuffie—para vetar este acuerdo de sus Cámaras, así lo hagan. Detalle éste que parece insuperable, pero que pudiera resultar un arma de dos filos para este inteligente y diminuto hombre de Estado que habla español y que responde al sonoro y castizo nombre de Don Manuel.

Porque sería, más que posible, seguro, que «Mr. Quison» (como lo llaman los americanos del Norte), al verse impelido a bajar el arancel a los productos de los Estados Unidos, hiciera la misma maniobra con respecto al Japón, el más poderoso rival comercial que posee Washington en el extremo oriental del planeta.

¿Consecuencias? Que Filipinas obligaría a los Estados Unidos, con su hábil política de «regateo», a un tratamiento arancelario más bajo para su principal producto: el azúcar de caña.

He aquí, pues, expuesta a grandes rasgos, la personalidad vigorosa de don Manuel Luis Quezón, que hoy llega a nuestro puerto envuelto en una cálida onda de simpatía, y como huésped de honor del Estado cubano, que le abre cordialmente sus brazos y para quien prepara una serie de agasajos muy merecidos.½S.

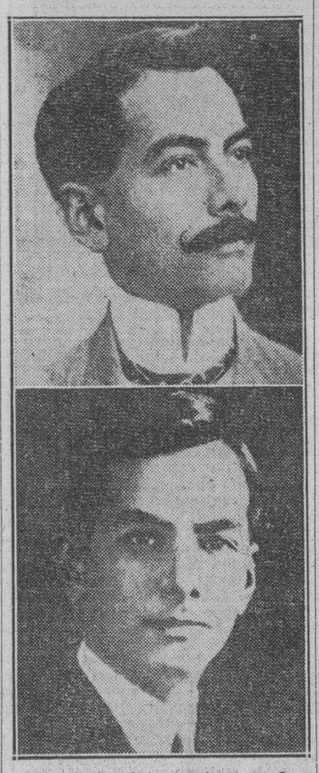

Dos retratos interesantes de don Manuel Luis Quezón. Arriba, cuando era miembro de la Asamblea filipina en 1908, y abajo, cuando desempeñaba el cargo de Comisionado Residente en los Estados Unidos, en 1916.

Un oficial será el ayudante en Cuba del Sr. M. Quezón

Tendrá esa misión el Capitán Larrubia. Batista usará una condecoración del Ecuador

El Cuartel General ha dado a conocer a los mandos, el Decreto Presidencial núm. 1720 de fecha 10 del actual que excluye del Decreto Presidencial núm. 486 de 1934 al ex-Capitán Vicente Rosado y Martí y le repone en el servicio militar de la República y se le retira con pensión anual de $1.200.00. El Capitán Rosado lleva más de 30 y menos de 31 años de servicios en el Ejército.

Ayudante

El Cuartel General del Ejército ha designado al Capitán Manuel Larrubia y Paneque, de la Ayudantía General, para que desempeñe las funciones de ayudante del señor Manuel Quezón, Presidente de las Islas Filipinas, mientras dicho funcionario permanezca en Cuba.

Puede usarla

El Senado de la República ha concedido con fecha 9 de Junio del corriente año, la autorización correspondiente al Coronel Fulgencio Batista y Zaldívar, M. M. y N., Jefe del Ejército Constitucional, para aceptar la Orden «Abdón Calderón», que le ha sido concedida por el Gobierno de la República del Ecuador, y por el Cuartel General del Ejército se le autoriza para usar la Medalla y el distintivo correspondientes.

Medallas

La Sociedad Nacional Cubana de la Cruz Roja ha concedido la medalla de reconocimiento al Mérito, de oro, con distintivo blanco al Comandante Otalio Soca y Llanes, del Regimiento núm. 6, «4 de Septimbre»; también ha concedido el ingreso en la Orden de Honor y Mérito de dicha institución con el grado de Oficial y categoría de 4a. clase al Segundo Teniente (Piloto Aviador) del Cuerpo de la Reserva Militar, Luis Fernández Ardois. A estos dos oficiales el Cuartel General del Ejército los ha autorizado para usar la medalla y distintivo correspondientes.

Comisión

Por el Cuartel General ha sido nombrado en comisión del servicio, el Comandante Antonio Bolet Tremoleda para que se traslade a la ciudad de Trinidad, en Santa Clara, acompañando al Secretario de Obras Públicas con el fin de inspeccionar las obras que se realizan para el Sanatorio Nacional de Tuberculosis.

Visita del Comandante Timberlake

El Comandante Timberlake, attaché militar de la Embajada de los Estados Unidos, acudió al Cuerpo de Ingenieros en visita de cortesía en compañía del Capitán Belisario Hernández, ayudante del Jefe del Ejército.

El distinguido militar americano fué recibido por el jefe del puesto de ingenieros, Comandante Cabrera, que con su habitual gentileza atendió al visitante, mostrándole todas las dependencias de ese sector de las Fuerzas Armadas.

A la hora indicada le fué ofrecido a Timberlake un almuerzo, que resultó íntimo y cordial.

El militar estadounidense durante el ágape hizo cumplidos elogios de la buena organización que había notado en el Cuerpo de Ingenieros y elogió también la labor constructiva del Jefe del Ejército.

PREOCUPA A LA CANCILLERIA LA INEFECTIVIDAD ACTUAL DEL TRATADO COMERCIAL VIGENTE

El asunto de los créditos congelados mantiene en actitud alerta a los funcionarios de Estado. Más de 200,000 pesetas de recaudaciones consulares cubanas, gastadas en Madrid

El Subsecretario de Estado, doctor Miguel Angel Campa, informó a los periodistas ayer, que la Embajada de Cuba en Madrid, tenía órdenes de no admitir nuevos refugiados. Trata la Cancillería —con esta medida— de lograr la desocupación de las casas —en Madrid— en que ondea el pabellón cubano, para poder trasladar a la represetnación diplomática y consular otro lugar del territorio español en que se ofrezcan más seguridades.

También el doctor Campa manifestó a los repórters, que el Gobierno de Francia, había puesto a disposición del nuestro un buque de guerra, para el traslado desde Alicante a Marsella, de los 150 refugiados en la Embajada de Cuba, en Madrid, cuya evacuación había sido anunciada y que fué suspendida a causa de la carencia de un barco para el transporte.

Pudimos conocer en la Cancillería igualmente, que la recaudación de los consulados cubanos en España, ha sido empleada en el auxilio de los refugiados, especialmente en los gastos de transporte desde Madrid hasta los puertos de Levante en que recalan los buques que los han de conducir al extranjero.

Más de 200,000 pesetas —producto de esas recaudaciones— lleva gastadas el Estado en esas atenciones.

Todavía Cuba mantiene sus recaudaciones consulares en algunas ciudades en que a causa de la prohibición de guerra, no ha sido posible sacar los fondos de las entidades bancarias en que estaban depositados.

Las relaciones económicas con España

La actual situación española esté siendo observada por nuestra Cancillería con especial detenimiento a merced de la debida defensa de los intereses nacionales. Ya que—como es sabido— existe un Tratado Comercial entre Cuba y España y sus nexos comerciales representan cantidades importantes de dinero que se invertía cada año en recíprocas compras.

Esa actitud observadora de la Cancillería, se debe a la posibilidad —caso de que ésta se manifieste— de que la guerra civil se prolongue. Entonces, al Gobierno de Cuba no le quedará más remedio que entrar de lleno en el estudio de los asuntos económicos que afectan a ambas nacionalidades, con vistas a las relaciones futuras y a las condiciones políticas, sociales y económicas que puedan prevalecer en España.

Uno de los aspectos más importantes de esta cuestión, es que el Tratado de Comercio concertado entre Cuba y España, está, prácticamente, en suspenso. Entre las estipulaciones de ese convenio figura aquella por la cual España se compromete a adquirir anualmente una importante cantidad de tabaco. Pero —a más de otras dificultades— la disposición que prohibe la salida de dinero de territorio español, impide a los comerciantes importadores de España a adquirir el tabaco y demás productos cubanos.

Otro de los asuntos cuya solución acometerá la Cancillería —caso de la prolongación del conflicto bélico— es el relacionado con los créditos congelados, que ascienden a más de cinco millones de pesetas sólo en lo que concierne a las firmas tabacaleras cubanas.

En lo que a las demás industrias que laboran bajo el amparo del Tratado se refiere, sucede lo mismo. De ahí que el panorama de las relaciones económicas con España, esté ofreciendo facetas que mantienen alerta a la Cancillería.

Cablegramas recibidos de España, ayer, en la Cancillería

MADRID: El Encargado de Negocios de Cuba, doctor Estalella, informó a la Secretaría de Estado que Carmen Rodríguez García saldrá en la primera expedición; que Asunción Cuétara del Peso, es desconocida en la dirección enviada; que le ha sido entregado el giro a Bozeta, y que Aurora Alvarez Alvarez, delicada de salud, solicita recursos.

SANTANDER: El Cónsul de Cuba ha informado a la Secretaría de Estado, que ruega más detalles de la familia Villa, desconocida, y que del embarque de Alberto Prado González informará oportunamente.

EN PRO DEL TRATADO CON EL URUGUAY

II

¿Qué ofrece Uruguay a Cuba a cambio de una cuota fija al tasajo y un máximo en el valor de sus importaciones?

Como, sin duda alguna, el proyecto del Tratado se basa en la más estricta reciprocidad, el Gobierno del Uruguay autorizará la importación de productos del suelo y de la industria de Cuba, **cuando sean embarcados desde Cuba**, por y hasta un valor no inferior a un millón quinientos mil dollares americanos.

Es decir, la misma concesión, y con idénticas palabras redactada, que Cuba da al Uruguay. Ello significa que el Tratado tiende a un intercambio leal, peso por peso. Peso que Cuba paga a Uruguay en tasajo, es peso que Uruguay devuelve a Cuba en artículos de fabricación o producción cubanos.

Parece que no pudiera pedirse más, y en realidad no es así: por esa razón el Uruguay da a Cuba los siguientes beneficios:

a) El Uruguay adquirirá en Cuba todo el aguardiente de caña que importe para su consumo interno.

Es de fijarse la atención en los términos en que esta concesión está redactada y que significa una obligación expresa del Gobierno del Uruguay.

b) La jarcia (o hilo sisal) no pagará derechos, aduaneros o de otra clase.

Esto significa que un producto natural de Cuba, cuya materia prima tenemos en extraordinaria abundancia para una industria que también existe, entrará en Uruguay libre de derechos, y exento de toda tributación o impuesto.

Nótese que el Uruguay no pide para el tasajo igual concesión, ni aun para una cuota que, peso por peso, tenga igual valor que el sisal.

c) Se rebajan los actuales derechos a los tabacos torcidos, cigarrillos, tabaco en rama y picadura, producidos en Cuba, de tal manera que en ningún caso paguen más derechos de aduana o internos que los productos similares de cualquiera otra procedencia, excepto los procedentes del Paraguay y del Estado brasileño de Río Grande del Sur. No obstante, cualquiera modificación que se introduzca en los actuales derechos al tabaco en rama de estas procedencias, se haría proporcionalmente extensivo a los de procedencia cubana.

d) Los azúcares crudos y refinados, los alcoholes de cualquier graduación y todos los derivados del azúcar pagarán los derechos mínimos internos y externos que se apliquen a los de cualquiera otra procedencia.

En cuanto al tabaco y sus derivados y el azúcar y sus derivados, excepto el aguardiente de caña, que tiene pacto separado, nos ocuparemos oportunamente. En resumen, nos basta con hacer resaltar en hecho de que el Uruguay da a esos productos de Cuba el trato de nación más favorecida.

Tales son, en síntesis exacta, los pactos meramente comerciales, que el proyecto sugiere.

A cambio, pues, de la obligación del Gobierno uruguayo de comprar exclusivamente en Cuba todo el aguardiente de caña que necesite para el consumo, de dar franquicia arancelaria a nuestras jarcias (hilo sisal), de rebajar los derechos al tabaco y sus derivados, y del trato de nación más favorecida a los productos de la caña y azúcares crudos y refinados, pide una cuota para el tasajo uruguayo de 7,500 toneladas pagando un derecho de aduana de $7.50 los 100 kilos, más los consulares, y pide que Cuba dé a los productos uruguayos el trato de nación más favorecida salvando siempre las obligaciones existentes.

Con la simple comparación de la situación que el Tratado puede crear, no hay duda posible de que debe ser aprobado.

La obligación por parte del Gobierno del Uruguay de comprar en Cuba todo el aguardiente de caña que el Uruguay importe para el consumo interno, significa que Cuba ha de vender al Uruguay de 5 a 7 millones de litros anuales, cuyo importe oscila entre 600 y 800 mil pesos al año. Si Cuba logra abastecer al mercado uruguayo en tal ascendencia, tendría que destinar a esa República el 80% de la producción total exportable recobrando su importancia una industria a la que circunstancias adversas de nuestra desatentada y casuística política económica han reducido al 15% de su capacidad productora.

En la página 540 del informe de la Foreign Policy Association se consigna este juicio: «El comercio entre Cuba y otras naciones merece ser objeto de estudios concienzudos. En una época, Uruguay exportaba a Cuba grandes cantidades de tasajo y sólo compraba en la Isla cantidad relativamente pequeñas de aguardiente, tabaco y otros productos. Cuba sacrificó este comercio a fin de desarrollar la producción nacional de tasajo, y este esfuerzo sólo ha tenido un resultado poco importante. Si Cuba estuviera dispuesta a volver a los derechos que se imponían al tasajo en 1927, Uruguay, a su vez, podría convenir en comprar, digamos, cinco millones de litros de aguardiente de caña, anualmente, en Cuba».

Ahora bien: en el año 1927 regía en Cuba el arancel de 4.74 los 100 kilos, que no fué elevado a $8.00 sino en Octubre de 1927, siendo, por tanto, evidente que los autores de la obra citada se refieren al arancel de 1927, es decir, de $4.74.

El que se pide por el Uruguay es de $7.50 los 100 kilos, pero no para que Cuba pueda vender el aguardiente, sino para que el Gobierno uruguayo se obligue a comprar todo el que necesite para su consumo.

La franquicia total para el hilo sisal significa un mercado para ese producto netamente cubano que fluctúa entre 200 y 300 mil pesos anuales, es decir, la expansión de una industria absolutamente nacional.

La reducción de los derechos de Aduana a los tabacos de origen cubano, manufacturados o no, con los beneficios que le concede el Tratado, significa un mercado para la segunda industria nacional, una de las que más contribuyen al sostenimiento de las cargas de la Nación, que puede alcanzar el millón de pesos anuales.

El Uruguay consume anualmente 50,000 toneladas de azúcares que puede y debe elevarse a unas 70.000 toneladas. Respecto al comercio de este producto con el Uruguay existe bastante confusión, proveniente, en primer término, de la circunstancia de que se desconocen por la generalidad las nuevas orientaciones político-económicas que han logrado implantar en el Uruguay sus notables estadistas; y en segundo término, al hecho de que se ignora el cambio fundamental que en sus importaciones de azúcares refinos se ha producido en la República hermana, como consecuencia de la necesidad de corregir el desequilibrio de su balanza de pagos con diversos países, entre ellos los Estados Unidos de América. El problema es tan interesante, que bien merece párrafo aparte que le dedicaremos en otra oportunidad.

Finalmente el Uruguay abre sus puertas a la importación del alcohol de Cuba ofreciéndole su consumo de cerca de 5 millones de litros que, a consecuencia de nuestra impremeditada conducta con el Uruguay, ésta compra principalmente a Holanda.

Cuando una persona sensata estudia, aunque sea someramente, los números que arrojan las concesiones y franquicias que el Uruguay hace a Cuba, se comprende cuán hábilmente se supedita la cuota máxima de importación de tasajo a las compras equivalentes que el Uruguay debe efectuar de productos cubanos.

Son tantas las posibilidades que a los productos cubanos se ofrecen por el Tratado, que se comprende la necesidad respecto del Uruguay de sugerir un intercambio mutuo que no ha de exceder de $1,500,000 para cada nación, o sea un total de intercambio de tres millones de pesos.

En tal grado esto es así, que aun cuando desconocemos el tiempo de duración del Tratado, auguramos que será Cuba la interesada, no sólo en su prórroga, sino en el aumento del valor del intercambio comercial entre ambos países.

A estas realidades indiscutibles, que marcan el interés positivo de nuestra República, no se opone más que las industrias ganaderas llevando a remolque a las tasajerías. Esta oposición es, desde luego, legítima, pero, a mi humilde juicio, equivocada.

En buen hora que se proteja a los ganaderos porque todo lo que se refiera a la industria agro-pecuaria debe ser atendido: pero el problema está en determinar el límite de esa protección, y encontrar así el acomodamiento preciso de ese interés al general de Cuba.

De ello trataremos en otra ocasión.

R. J. MARTINEZ.

Junio 8-1937.

Constituído en tribunal disciplinario ayer el Claustro de profesores del Instituto para juzgar varios alumnos

Convocado para el lunes el Consejo Central del Desayuno Escolar que discutirá el plan de ceitralización. El Dispensario de Higiene Escolar seguirá funcionando en las vacaciones

Dos grandes congresos internacionales se encuentran en perspectiva: el Segundo Congreso Internacional de Historia de América, que tendrá por sede a Buenos Aires, y la Tercera Conferencia Internacional de Educación, que se habrá de celebrar en Méjico.

El primero de dichos congresos se efectuará del 5 al 10 de julio y es auspiciado por el Gobierno de la República Argentina y por la Comisión Especial del Cuarto Centenario de la Fundación de Buenos Aires.

Ha sido organizado por la Junta de Historia y Numismática y serán miembros del mismo todos los delegados de las instituciones históricas y los profesores universitarios del ramo que concurran a dicho congreso.

Además se considerará como miembros adherentes a los profesores, maestros y hombres de letras que se interesen por el citado congreso.

Las adhesiones deben dirigirse al Museo Mitre, en San Martín 336, Buenos Aires, y los informes detallados pueden solicitarse del doctor José Manuel Pérez Cabrera, notable historiógrafo cubano y Director de la Enseñanza de la Secretaría de Educación de Cuba.

Y la Tercera Conferencia Internacional de Educación se celebrará del día 22 al 29 de agosto en Méjico.

Las sesiones tendrán por escenario el Palacio de Bellas Artes de aquella ciudad.

Serán miembros de la citada conferencia los delegados de instituciones científicas, culturales y pedagógicas que asistan a la misma.

Los nombres de las personas designadas deben encontrarse en la Secretaría de Educación de Méjico antes del día 15 de agosto.

La Secretaría de Educación de Cuba aun no ha designado las personas que habrán de ostentar su representación.

Convocado el Consejo Central del Desayuno

Para el próximo lunes, a las cuatro de la tarde, ha sido convocado por el doctor Fernando Sirgo, Secretario de Educación Pública, el Consejo Central del Desayuno Escolar.

El propio doctor Sirgo habrá de presidir la reunión y en ella se hará de discutir el plan de centralización de la adquisición y distribución del desayuno escolar, que ha sido propuesto por la jefa del negociado correspondiente, señorita Lucía Lavastida.

Constituído el Claustro en Tribunal Disciplinario

A las seis de la tarde de ayer se constituyó el claustro de profesores del Instituto de la Habana en tribunal disciplinario para juzgar a los alumnos acusados por disparos de arma de fuego y alteración del orden.

Los profesores de dicho plantel se mostraron enteramente reservados, sin querer aventurar opiniones ni hacer vaticinios de ninguna clase.

Tan pronto como se conozca el fallo, lo daremos a la publicidad.

Un Ponche al Dr. Lecuona

Hoy, a las seis de la tarde, se ofrecerá un ponche de honor al doctor Alfredo Lecuona, Presidente del Patronato Escolar de la Habana, en el Hotel Los Angeles.

Las 44 auxiliares de kindergarten que se acaban de graduar como profesoras son las que le rinden este homenaje, por haber obtenido él, en el año de 1934, siendo Secretario de Educación el doctor José Capote Díaz, la aprobación del decreto que concedió autorización, por una sola vez, a las auxiliares de kindergarten para rendir estudios por la enseñanza libre y obtener el título que otorga la Escuela Normal de Kindergarten de la Habana.

Funcionará el dispensario en las vacaciones

El Dr. Aníbal Herrera Jr. Director del Negociado de Higiene Escolar, mantendrá abierto durante el período de las vacaciones de verano el dispensario que dicho departamento tiene en la calle de Monte No. 483, altos. Los niños de las escuelas públicas pueden acudir a dicho dispensario en la seguridad de ser debidamente atendidos por el personal facultativo del mismo.

Este dispensario cuenta con todos los aparatos modernos de Terapia, Electricidad, etc. y los aparatos de los Rayos X quedarán instalados muy en breve.

Así mismo nos informa el doctor Aníbal Herrera, que el gabinete dental del dispensario estará abierto todos los días de 8:30 a.m. a 11 a.m. para los casos de obturaciones, limpieza y curaciones de encías, atendiendo a los escolares el Dr. Jesús Garzón, dentista del dispensario.

Almuerzo al Coronel Velasco

Hoy a las doce y media del día, tendrá lugar el almuerzo que un grupo de militares ofrece al Coronel Manuel Velasco, médico del Ejército que fué retirado recientemente del servicio activo y nombrado para un alto cargo en la Secretaría de Sanidad.

El acto tendrá lugar en el Club de Oficiales de la Ciudad Militar.

Banquete en el Nacional

Mañana domingo, a las 8 de la noche, se efectuará un banquete que ofrece el Consejo Nacional de Tuberculosis con motivo de la terminación del curso de Tisiología.

RIÑA

El vigilante 459, Adolfo Pedroso, de la Segunda Estación, arrestó a Nieves Díaz Fontanal, de O-Farrill letra B y Antonio Mena Porto, de Picota 92, por haberlos sorprendido cuando en la vía pública reñían y formaban un fuerte escándalo.

MALTRATO

Juana María Miranda Linares, de 20 años y de Clavel 6, fué asistida en el centro de socorro del Cerro de lesiones menos graves, que sufrió al ser maltratada de obras por Arcadio Noriega Alejarde, de 27 años y de Patria 23, que fué arrestado por el vigilante 3290, H. Montesino.

IN HOC SIGNO VINCES

PALL MALL

EL CIGARRILLO MODERNO

Ud. será un fumador más de PALL MALL

● *PORQUE* la fabricación moderna de los cigarros PALL MALL, de acuerdo con la más rigurosa tradición inglesa, elimina por completo el sabor de los cigarros aromatizados artificialmente, manteniendo el tipo exclusivo de cigarro "natural".

● *PORQUE* el PALL MALL está fabricado exclusivamente con la mejor picadura de tabaco Americano, ligado con tabaco Turco de la clase más escogida.

● *PORQUE* PALL MALL no deja en su paladar ese desagradable sabor que Ud. nota cuando fuma cigarrillos aromatizados por procedimientos artificiales.

● *PORQUE* la forma especial de su envoltura, con pestaña, le permite conservar sus cigarros protegidos por el papel cellophane mientras dure la cajetilla.

PALL MALL

El cigarrillo de aroma natural... naturalmente es el mejor

30 centavos la cajetilla de 20 cigarros

Agente para Cuba:

F. R. MIRANDA

Zulueta 10 Habana

M. GUASTELLA

M.E.C.D: 2016

¡¡...mejor!!

Es axiomático que *"lo mejor* supera a lo bueno" y que sólo es *digno de confianza* aquello que a través del tiempo permanece recomendado *de persona a persona.*
Tal es, precisamente, el caso del *notable patente*

BISMÁGEN

cuya *prodigiosa* eficacia contra las enfermedades del

ESTOMAGO,
afecciones concomitantes al
hígado y VESICULA,
úlcera gástrica o duodenal, COLITIS — Intestinos

es constantemente objeto de alabanza explicada *personal y conscientemente* por cuantos lo tomaron.

Espasmos, Cólicos, Digestiones lentas o Dolorosas, Vómitos de líquido o de Sangre, Náuseas, Inapetencia, Hiperacidez, Agruras, Eructos, Gases, Dilatación, Pesadez, Dolores de vientre y espalda, Fermentaciones, Diarrea o Estreñimiento; los síntomas, en fin, específicamente de origen gastro-intestinal cesan rápidamente, y subsiguientemente, aún en casos en que **DE NADA VALIERON OTROS remedios,** bajo la acción prodigiosa de Bismágen el bienestar y magnífica Salud se restablecen definitivamente.

AVISO: Recuerde que el nombre BISMAGEN se escribe seguido. Aunque las mayúsculas no llevan acento, pronúncielo con acento en la "a". Recháce las imitaciones... Y desconfíe de los que **INTENTEN** vendérselas.

He aquí ahora el remedio *"mejor"* que esperaba usted; ¡utilícelo!: Ensaye con un frasco del moderno *patente* Bismágen y

bendecirá la hora en que decidió tomarlo

Noticias de los Juzgados de Primera Instancia

Dos sentencias de divorcio

El señor Juez de Primera Instancia de Almendares, doctor Manuel R. Zaldívar, dictó sentencia con fecha de ayer por ante el Secretario Miguel A. Sainz Silveira, declarando con lugar la demanda de divorcio establecida por Amparo Adolfina Mestril y Mestril contra Francisco Eulalio de la Caridad González y Echeverría, y en consecuencia disuelto el vínculo matrimonial existente entre ambos cónyuges; disponiendo que la hija habida del matrimonio quede al cuidado de la madre.

El propio Juez de Almendares, por ante el Secretario Sainz Silveira, dictó sentencia declarando con lugar el divorcio por recíproco disenso establecido entre Raimundo Longino Rodríguez del Rey y Josefa Iglesias Acevedo, y en consecuencia disuelto el vínculo matrimonial que los unía.

Veinte días para desalojar la finca rústica «Fortuna».

En los autos del juicio de desahucio establecido por Gloria Digna de los Angeles Arencibia y Díaz, Celia y Fedad Arencibia y Díaz, contra el Central «Andreíta». Compañía Azucarera S. A. sobre desalojo de la finca rústica «Fortuna», el señor Juez de Primera Instancia de Almendares, doctod Manuel R. Zaldívar y Cordero, dictó sentencia ayer por ante el Secretario Miguel A. Sainz Silveira declarando con lugar la demanda y en consecuencia condenando a la entidad demandada a que dentro de 20 días esaloje la finca Fortuna», situada en la Hacienda «Potrerillo» en el Término Municipal de Ranchuelo, con una cabida de 41 caballerías y 141 cordeles.

Comparecencia en divorcio

En el divorcio seguido por Juan Francisco Fuentes y Abreu contra Juana Luisa Santo y Reguera, el señor Juez de Primera Instancia del Almendares, por ante el Secretario Sainz Silveira, dictó providencia señalando el próximo día 30 del actual para la celebración de la comparecencia que determina el artículo 39 de la Ley de la materia.

Confirmada una sentencia del Municipal del Oeste.

En el rollo formado para conocer de la apelación establecida contra la sentencia dictada por el Juez Municipal del Oeste en el juicio verbal seguido por Obdulio José de Jesús Rubio y Padilla, (Sabatés, S. A.) contra José Rodríguez, el señor Juez de Primera Instancia de Almendares, por ante el Secretario Sainz Silveira, dictó sentencia declarando sin lugar la apelación y confirmando en todas sus partes la resolución del tribunal inferior que absolvió al demandado de las responsabilidades reclamadas.

Sentencia de divorcio

El doctor Zaldívar, Juez de Primera Instancia de Almendares, dictó sentencia ayer por ante el Secretario Hermógenes Giménez, declarando con lugar la demanda de divorcio establecida por Higinio Sandrino y Beato contra Elmera Facenda y en consecuencia disuelto el vínculo matrimonial existente entre dichos cónyuges.

Siguen los divorcios

El Juez del Oeste dictó sentencia por ante el Secretario Diego Rodríguez declarando con lugar la demanda de divorcio establecida por Genevieve Biscopink contra Frank George Frenger, y en consecuencia disuelto el vínculo matrimonial que los unía.

Juzgado Municipal del Norte, Secretario, Gárate.

—En el juicio de ivorcio seguido por Francisca América de Dios y Sánchez contra Manuel Rojas y Gómez, se ha dispuesto hacer un segundo llamamiento al demandado para que dentro de cinco días se persone en los autos.

—En el juicio de menor cuantía seguido por José Dolores Ponce y Chable contra la Sociedad Industrial de Cuba, se ha admitido la apelación establecida por el demandante contra la sentencia dictada y se ha dispuesto elevar los autos a la Audiencia.

—En el juicio de divorcio seguido por Angela Cordoví y Martell contra Francisco Martos y Delgado se ha tenido por consignada la suma de nor Concepción Martos.

diez pesos para la pensión de la me-

—En el juicio ejecutivo seguido por The American Agricultural Chemical Company contra la sociedad de Iglesias y Rodríguez, se ha decretado el embargo de noventa reses de dicha sociedad así como las liquidaciones que tiene que percibir del Central Constancia.

—En el procedimiento hipotecario seguido por Josefa González Fulgueira contra Rosina Rosalía Valdés, se ha dictado auto mandando requerir a los ejecutados para que dentro de treinta días paguen cuatro mil pesos, intereses y costas, bajo apercibimiento de procederse a la subasta de una casa y una parcela de terreno en la calle de Cueto, Reparto Las Casas.

Relación de los asuntos civiles turnados ayer.

Exhortos: De C. del Sur en menor cuantía por Juan Porta contra Ramón Rodríguez, al Sur.

De Marianao, en mayor cuantía por Pedro de la Vega contra Federico de la Vega, al Centro.

Intestado: Benita López López, al Norte.

Prevención de abintestato: Juana de la Salud Aragón, al Oeste.

Declaratoria de herederos: Miguel A. León y de Tamayo León, al Oeste.

Aprobación de la cuenta divisoria de los bienes dejados por: Miguel Antonio Montejo Marcias, al Este.

Pensión de veterano: Agripino Torriente, al Norte; Celia Quintana sobre pensión de José de Jesús Quintana, al de Almendares; Bernardo Real Marrero, al Sur; Clotilde Rodríguez sobre pensión de Pedro Rodríguez, al Oeste; Bienvenido Castillo sobre pensión de Pedro Rodríguez, al Oeste; Bienvenido Castillo sobre pensión de Matías Castillo, al Oeste.

Demencia: Manuel Guerra Ortega, al Sur.

Jubilación: Alfredo Rodríguez Miret al de Almendares.

Desahucio: Cía. Tejar San Francisco S. A. contra Cía. Arrendataria San Francisco S. A. sobre desalojo de la parcela de terreno de la finca San Francisco, en Puentes Grandes, al Norte.

Mayor cuantía por pesos: José María Ramos contra Alberto Fernández, al Este.

Recíproco disenso: Matilde Fernández Pérez y Ramón Mesada Yanes, al Sur.

Divorcios: Toman Hono Bouza contra Irene Zon e Iglesias, al Norte; Luis González López contra Segundo Rigueira al Oeste.

666 Domina el **PALUDISMO** en tres días.
CATARROS en un día.
Líquido - tabletas Salve Ungüento Gotas para la nariz
Tónico y Laxante

FARMACIA
DROGUERIA de "JOHNSON"
DE TURNO LOS LUNES
obispo Nº30 TELEFONO-A-2129.

"LA MAYOR"
35 EDIFICIOS
700 EMPLEADOS
SARRA
DROGUERIA
ABIERTA TODOS LOS DIAS
TODA LA NOCHE LOS MARTES
A-8026 A-3641

FARMACIAS
DE TURNO HOY
SABADO

DESDE BAHIA A PASEO DE MARTI.

Plácido 4, esq. a Obispo	M-2142
Paula 53	M-5462
Acosta y Compostela	M-5040
Merced esq. a Picota	M-9047
Muralla y San Ignacio	M-4710
Prado 104	M-8823
San Ignacio 16, Plaza de la Catedral	M-3620

DE PASEO DE MARTE A BELASCOAIN.

Galiano No. 129	M-6866
Crespo 16	
Esperanza 57	M-4034
Zanja 115	U-6712
Campanario y Condesa	M-4516
Campanario y Animas	M-4540
Monte 128	M-8076
Belascoaín 19	U-6855
Belascoaín 121	M-4659
Belascoaín y Nueva del Pilar	M-6657
Aguila 42	M-4184
Gervasio y Maloja	M-5545
Aguila y Alcantarilla	M-4427
Salud y Lealtad	M-5440
San José y Lealtad	M-4756
Industria y Neptuno	M-4684
Neptuno y Perseverancia	M-3202
Industria 54	M-2292

DE BELASCOAIN A INFANTA

Infanta 99	U-5556
Infanta y San Rafael	U-6890
San Lázaro 275	U-6822
Infanta esquina a Néstor Sardiñas	U-3080
S. Rafael y Aramburo	U-6902
Hospital y Jovellar	U-6630
Monte y Matadero	M-4795
Monte 404	M-1573
Oquendo y Sitios	U-6405
Reina 89	M-2300

VEDADO

Línea 20	F-6224
Quinta 20	F-5872
12 y 21	F-6178
23 entre 2 y 4	F-6130
26 entre 27 y 29	F-6164
Zapata entre A y B	F-6065
23 esquina I	F-6117

VIBORA

10 de Octubre y Estrada Palma	I-7715
10 de Octubre y Avenida Acosta	I-3555
Dolores 15, Lawton	I-3058
Santa Catalina 61	X-2317

JESUS DEL MONTE Y SANTOS SUAREZ

10 de Octubre 120	M-5303
10 de Octubre 267	I-7795
10 de Octubre y Princesa	I-4444
J. B. Zayas y Lacret	I-6767
Juan Delgado y Libertad	I-3636

LUYANO

Municipio y Luco	X-1192
Caserío de Luyanó (Serafín Romeu)	X-2187
Luyanó 121	X-7452
Luyanó y Manuel Pruna	X-3068

CERRO

Agua Dulce 10	M-5026
Calzada del Cerro 615	I-7272
Calzada del Cero 891	I-7842
Florencia y San Quintín	I-7483
Moreno 40	I-7410

NOTA— Este grupo deberá prestar servicio público en el día y la noche de los domingos siguientes: Enero 24; Marzo 7; Abril 18; Mayo 30; Julio 11; Agosto 22; Octubre 3; Noviembre 13; Diciembre 25.

Estos turnos han sido acordados en cumplimiento de lo dispuesto en el artículo VI del Decreto-Ley 2604 de 7 de Noviembre de 1936.

CRONICA HABANERA

BODA ELEGANTE

OLGA PEREZ RODRIGUEZ.—En la Iglesia de Nuestra Señora del Carmen se celebró el jueves por la noche una lucida ceremonia nupcial

Era la novia la bellísima señorita Olga Pérez y Rodríguez, hermana de la joven y bella señora Raquel Pérez de Rivero, esposa de nuestro estimado amigo Colín Rivero, perteneciente a la carrera consular.

Unió sus destinos la señorita Pérez y Rodríguez a los del caballeroso joven Juan Alonso Martín.

El altar lució para esta ceremonia un adorno floral bellísimo, obra exquisita de los floristas maestros de «El Clavel», el conocido y elegante jardín nacional de los hermanos Armand, en Marianao.

Lo rodeaban las famosas palmas gigantes de «El Clavel» y lo tapizaban lirios y glodiolos blancos en maravillosa combinación.

La novia, radiante de belleza y de elegancia, hizo su aparición en el pórtico del templo poco después de las nueve y media.

En todos los detalles de su magnífico atavío nupcial se advertía la mano privilegiada de Ismael Bernabeu, el famoso modisto de las novias.

Era el modelo «Ingenue» de la colección de Lucien Lelong, interpretado en satín «fashioné» drapeado en forma griega y con ligeros bordados de laminet de plata.

La espléndida cola se cubría totalmente con el vaporoso velo de tul de Bruselas, que sostenía una original diadema de conchas de azahares y «peau d'ange».

Muy lindo el ramo.

Una nueva creación de los hermanos Armand.

Tejido estaba con gladiolos «Pureza» y crisantemos blancos recogidos en forma natural, como un manojo de flores, de incomparable sencillez y belleza.

Testigos por ella: los señores Eugenio Alonso Martín, Enrique Gil (hijo), doctor Ramón Azcanio y el Teniente Fiscal del Tribunal Supremo, doctor Leonardo Anaya Murillo.

Por el novio: los señores Diego Domínguez Camacho, doctor José López Serrano, Enrique Sánchez Loret de Mola y Manuel Sánchez.

OPERADA.—En la Clínica de Reyes ha sido operada ayer por el doctor Aragón, la bella señorita María Antonieta Quijano.

Su estado es muy satisfactorio.

Lo celebramos.

LA BODA AGUERO-SOLA.—Como hemos anunciado, el próximo domingo veintisiete del corriente, se llevará a cabo en la capilla del colegio «La Inmaculada» una gran boda.

Boda de rango selecto y distinguido en la que serán contrayentes dos jóvenes de nuestra más exclusiva sociedad que gozan de muchos afectos y muchas simpatías: la señorita Fefita de Sola y Vila, tan bella y tan encantadora y el doctor Eric Agüero y Montoro, talentoso abogado que brilla en nuestro foro.

Esta ceremonia, para la que ya vienen circulando las invitaciones, será apadrinada por la distinguida dama Josefina Vila de Sola, y por el doctor Leopoldo S. de Sola, madre y tío respectivamente de la gentil fiancée.

Han sido designados testigos por ella, los doctores Alfredo Lombard y Guillermo Chaple y los señores Alberto C. Fowler, Francisco de Sola, Joe Ferrer y Francisco Ponte Domínguez.

Por el novio han sido designados, los doctores Octavio Montoro y Gonzalo de Varona, Representante a la Cámara y los señores Mario Montoro, Antonio Betancourt Agüero, Mario Seigle y Antonio García Hernández.

Muy lindo el decorado floral que lucirá para este enlace la bellísima capilla de la Calzada de San Lázaro.

Estará a cargo del jardín «Milagros» el reputado jardín de Prado y Colón cuyos artistas tan exquisitos siempre se lucirán además en la confección del ramo de mano para la novia.

Un modelo precioso, de última novedad.

LA BODA DE HOY.—Esta noche, a las nueve y media, se celebrará en la Iglesia de Nuestra Señora del Carmen la boda de la encantadora señorita Ofelia Bares y Gener y el estimado joven Benigno González Arias.

Durante la ceremonia la señorita Bares portará un ramo nupcial lindísimo que procederá de la "Casa Trías", el famoso jardín de las novias.

DE LA HISPANO-CUBANA.—Mañana domingo, a las 10 a. m., en el teatro Encanto, el eminente profesor alemán H. Von Beckerath, desarrollará ante los socios de la Institución Hispanocubana de Cultura la tercera lección de su interesantísimo cursillo sobre Problemas Económicos Contemporáneos.

El lunes, a las 9 p. m., en el teatro Campoamor, la Institución ofrece una velada cinematográfica con un interesantísimo programa en el que figuran varias películas exclusivas de viajes por Asia y Africa.

EN TISCORNIA.—Esta tarde, a las cinco, se celebrará en el Campamento Infantil de Tiscornia una fiesta con motivo de la clausura del Curso Escolar 1936-37 y en honor de los señores Secretarios de Educación, y Sanidad así como de los miembros del Comité Nacional para la Alimentación y Defensa de los Necesitados.

Será un acto interesantísimo al que han prometido su asistencia todas nuestras autoridades.

Agradecemos la invitación que se nos envía.

ORQUESTA "DA CAMERA".—Hoy sábado, a las 5 y 15 de la tarde, tendrá lugar en el Lyceum, el concierto de la Orquesta "da camera" de la Habana.

El programa se regirá por el siguiente orden:

Rosenmuller. Suite de "Studenten-Music" (1654.)

Alessandro Scarlatti (1659-1725.) Concerto Grosso en Fa menor.

J. S. Bach (1685-1750). Suite número 1, en Do mayor.

Oboes: A. Cuevas y A. Cañizares. Fagote: A. V. Valenzuela.

Respigni. Antiche danze et arie per liuto, transcripción libre para orquesta de cuerda. III Suite (1931.) I. Italiana. (Anónimo. Fin del siglo XVI.) II. Arie di Corte (Gio. Batt. Besardo. Siglo XVI.) III. Siciliana. (Anónimo. Fin del siglo XVI.) IV. Pasacaglia (Lodovico Roncalli. 1692.)

Las partes de piano serán ejecutadas por el profesor César Pérez Sentenat, quien gentilmente se ha ofrecido a sustituir al señor Oscar Lorié, que, por haber sufrido un accidente, que todos lamentamos, se ve imposibilitado de ocupar su puesto en la Orquesta.

AL LLEGAR

A bordo del vapor Florida llegará hoy de los Estados Unidos, la gentil señora María Luisa Mariño de Santamarina.

Viene acompañada de sus hijos, Fernando y Luis, estudiante de medicina el primero del John-s Hopkins Hospital y el segundo de Mount Saint Joseph-s College.

Bienvenidos.

MUEBLES DE ARTE MODERNO
ESTILOS VENECIANO, LUIS XV Y XVI, IMPERIO, CHIPENDEL, RENACIMIENTO ITALIANO Y ESPAÑOL, ETC. LOS CONSTRUIMOS EN NUESTROS TALLERES
NUESTROS PRECIOS SON SIEMPRE MODICOS
"EL SIGLO"
Muebles de Arte y Calidad
de
VICENTE L. DE ARECHAGA
Escultor y Dibujante
Exposición y talleres: MANRIQUE 189. Teléfono A-6135

Pobre Padre!

A través del año, el padre trabaja y se sacrifica para proporcionar a su familia todo posible bienestar y comodidad de acuerdo con sus condiciones de vida. El hace esto voluntariamente, contento y sin ninguna mira egoista, para que por medio de su amante cuidado y devoción la familia pueda disfrutar de mayores comodidades que las que él tuvo durante su juventud.

Muy a menudo, sus esfuerzos han sido aceptados como una cosa natural y sin expresión alguna de agradecimiento por parte de la familia que goza de las comodidades que les proporciona su constante trabajo y preocupación.

Pero ahora, a través de todo el mundo civilizado, se ha designado un día del año como el "Día de los Padres", para en él mostrarles el respeto y consideración debidos a sus constantes esfuerzos. Este año,

El Domingo 20 de Junio
es el
Día de los Padres

Como una prueba de amor y agradecimiento, ¿qué cosa más apropiada para la mesa familiar que uno de los famosos

Wardway Cakes

para disfrutarlo todos reunidos con él? Un completo surtido de Cakes estará a la disposición del público en nuestras cuatro Tiendas de Cash & Carry, pero aconsejamos que coloquen ahora sus órdenes, pagadas por adelantado, para evitar quedarse sin ellos a última hora.

Cremería de Ward

"Salón K", K entre 21 y 23.-Vedado.
El "Rendezvous", Industria y San Miguel.-Habana.
"Kiosko Miramar", Calzada Columbia y Calle 6.-Almendares.
"Salón Pro-Arte de Ward", Calles 5 y D.-Vedado.

Señora, lea esto, por su tranquilidad

¿Es Ud. una mártir durante los días inevitables de cada mes?

La mujer cuyo proceso fisiológico mensual todavía transcurre acompañado de dolores, seguramente que no ha hecho la prueba con Evanol.

En verdad, Evanol es una bendición para las mujeres. No sólo porque hace su efecto inmediatamente, sino porque el alivio que proporciona es completo.

Las mujeres que se acostumbran a tomar Evanol con regularidad ... cada mes, al iniciarse la época, tienen la completa seguridad de que pasarán esos días sin ningún dolor, tranquilas y contentas.

Además, Evanol es muy útil para aliviar con suma rapidez otros achaques comunes de la mujer—jaquecas, neuralgias, mareos, dolores de cabeza.

Pida Evanol en cualquier farmacia. El sobre de 3 tabletas cuesta solamente 10 cts. También sobrecitos de 1 tableta a 5 cts. cada uno, y la económica cajita de 10 tabletas a 30 cts.

Recuerde: Evanol contra los dolores de la mujer.

Denegadas ayer solicitudes para cargos técnicos

Se firmaron las Resoluciones por el Secretario del Trabajo a propuesta del doctor Gu

A propuesta del doctor Enr Guiral, director general del Trab el secretario del ramo ha firm distintas resoluciones declarando procedentes las solicitudes de de ratoria de cargos técnicos hechas las siguientes personas:

La presentada por Solares y A so, para el cargo de dependiente cargado y comprador, ocupado Herminio Solares; la de la Ameri Steel Corporation of Cuba, para cargo de ingeniero, ocupado por liam T. Eardley; la de Swift Company, para el cargo de refi dor de mantecas y aceites, ocupa por James Kincaid; la de Morris semband, para el cargo de dep diente de bodega, ocupado por Szututman; la del Hotel Plaza, S. para el cargo de cantinero, ocupa por Emilio González Alvarez; la Fong y Compañía, para el cargo dependiente, ocupado por el Wong Wa Heng; la de Fong y Co pañía, para el cargo de dependien ocupado por Rafael Chang; la de propia entidad, también para el go de dependiente, ocupado por Fong; la de la misma entidad, p el cargo de cocinero, ocupado Francisco Fong; la de Fong, Compañía, para el cargo de coci ro, a favor de Manuel Wong; la Fong y Compañía, para el cargo dependiente, ocupado por Lam Fo la de Max Pincus, para el cargo mecánico de máquinas Brujton, pado por Félix Kleka, y la de Standard Oil Company, para el go ocupado por Julio Fernández Llaverde.

Estas solicitudes declaradas improcedentes, lo han sido por no haberse demostrado que entre los cuales inscriptos en la Bolsa del Trabajo existan quienes sean capaces de desempeñarlos.

A LOS VETERANOS DE LA INDEPENDENCIA
Aclaración

El comandante Plácido Hernández nos dice que habiéndose publicado erróneamente, unas declaraciones del coronel Swhayer y de él, en relación con las pensiones de los Veteranos es lo cierto, que lo manifestado por ellos, se refiere tan sólo al hecho de poder incluir en el presupuesto vigente, y, procedente de los sobrantes, la cantidad suficiente para satisfacer el pago de 500 pensionados que, de otro modo, tendrían que esperar hasta el año de 1938.

Ya se ve, pues, que es todo lo contrario a lo publicado, pudiéndose adelantar la noticia de la gestión que dichos señores realizan, en estos momentos, en el Senado, para lograr un aumento de cinco pesos en las pensiones de los Veteranos.

LOS ARQUITECTOS VELAN POR EL PRESTIGIO DE LA CLASE

La Jefatura Local de Ciego de Avila, cumpliendo órdenes de la Dirección General de Sanidad, ha paralizado todas las obras de construcciones de edificios que se ejecutaban sin haber presentado los planos debidamente legalizados por un arquitecto.

También ha impuesto multas a todos los propietarios infractores.

El Colegio Nacional de Arquitectos está decidido a continuar su campaña para que se cumplan las leyes en cuanto se refiere a las construcciones y también para evitar el ejercicio ilegal de la profesión por ser ello un perjuicio para la seguridad de los ciudadanos, afectar el ornato público e ir en detrimento de la carrera de Arquitecto.

EL DUELO DE UN COMPAÑERO

Un estimado compañero en el periodismo, el señor Adolfo Roqueñí, y su esposa, la señora Teresa González Llorente de Roqueñí, pasan en estos momentos por el intenso dolor de haber perdido a su idolatrada nija Carmita, al cumplir el más elevado mandato conferido a la mujer por la naturaleza.

Ni los esfuerzos de la ciencia, ni el cuidado de su familia, impidieron el desenlace fatal que priva a la sociedad de un alma buena, que impuso su sacrificio personal para dar vida a un nuevo ser.

El acto del sepelio se efectuará en la mañana de hoy, partiendo el fúnebre cortejo de la casa mortuoria, San Miguel número 128.

A sus atribulados padres, así como al inconsolable esposo de la finada, señor Alfredo Andrial, enviamos nuestro más sentido pésame.

HERIDO GRAVE POR UN AUTO

Al cruzar esta tarde la esquina de Reyes y Mangos, Jesús del Monte, Francisco Sierra Martínez, de 21 años y de Reyes y Quiroga, fué alcanzado por el ómnibus de la ruta 24, número 643, guiado por Rogelio Villanueva Guerra. Sufrió lesiones de gravedad por el cuerpo. Fué asistido en la casa de socorro de esa barriada y trasladado al «Calixto García».

En el
Radio-Concierto
que ofreceremos esta tarde, de 7 a 8, presentaremos a
RENE CASTELAR
Barítono.
TERCETO DE CUERDAS
que dirige
Santos Menéndez.
Estaciones
CMBC COBC
630 kc. 6363 kc.

FERROCARRILES UNIDOS DE LA HABANA

Protéjase contra accidentes viajando en tranvía.

E. P. D.

LA SRA. CARMEN ROQUEÑI Y GONZALEZ LLORENTE DE ANDRIAL

HA FALLECIDO

En el seno de la Santa Iglesia Católica.

Y dispuesto su entierro, para hoy día 19 de Junio de 1937 a las 9 de la mañana, los que suscriben, esposo y padres, por sí y a nombre de los demás familiares, ruegan a Ud. elevar sus preces al Altísimo, y se sirvan concurrir al acto de la conducción de su cadáver, desde la casa mortuoria, San Miguel No. 128-A bajos Habana, al Cementerio de Colón, por cuya atención le quedaremos reconocidos.

Habana, 19 de Junio de 1937.

Alfredo Andrial Colás, Adolfo Roqueñí y Herrera, Teresa González Llorente de Roqueñí.

NO SE REPARTEN ESQUELAS.

E. P. D.
EL SEÑOR

PABLO EDELMIRO BRAVO Y PUIG

HA FALLECIDO

Después de recibir los Santos Sacramentos y la Bendición Apostólica.

Dispuesto su entierro para el día de hoy (Sábado) a las cuatro de la tarde los que suscriben Viuda, Madre, hermanos, hermanos políticos y sobrinos en su nombre y en el de los demás familiares, ruegan a las personas de su amistad se sirvan acompañar el cadáver desde la casa mortuoria calle «19» número 259 entre «E» y «D» Vedado a la Necrópolis de Colón favor por el cual le estarán agradecidos.

Habana, Junio 19, de 1937.

María Luisa Daubar Vda. de Bravo, María Puig Vda. de Bravo, Digna Bravo Vda. de Ulloa, Armando, Ernesto, Pompilio, Pura, Estrella y Célida Bravo y Puig; Dulce María, Edmundo, Rómulo, y Esther Bravo y Puig (ausentes), Filandro Salas Zamora, Erwin Schaeffler; Dr. Pedro Mencía García y René Alberich (ausentes), Armantina L. Callejas de Bravo (ausente), María Julia T. de Bravo; María, Modesto y Julio C. Ulloa y Bravo, Ana María Bravo y Oliveros, Ernesto y Julia María Bravo y Travieso, César, Dora, Pura y Elia Rosa Salas y Bravo, Dr. Joaquín Martos.

Se suplica no envíen flores ni coronas.

M.E.C.D. 2016

POSTALES DIARIAS EN ROTOGRABADO

"LOS DOS SARGENTOS"

¿Quién no ha visto, o leído, el intenso drama de Collodi? Los elementos emocionales, hábilmente entrelazados por el gran escritor italiano, han estremecido a todos los públicos del mundo.

LOS DOS SARGENTOS acaba de ser adaptado al cinematógrafo por la gran compañía productora italiana Mander Film, bajo la dirección de Enrico Guazzoni, el mismo animador de las grandes películas "¿Quo vadis?" y el "Saqueo de Roma".

"LOS DOS SARGENTOS"

es una película cuajada de escenas emocionantes, hábilmente barajadas con minutos de suprema comicidad.

La acción de la obra se desarrolla en pleno período napoleónico: momento trascendental de la historia de Europa llena de bellos heroísmos y de renunciamientos de valor inapreciable.

"LOS DOS SARGENTOS"

interpretada por Gine Carvi, Mino D-Oro, Ev. Maltaghati y Luisa Férida, será estrenada en La Habana en fecha próxima, marcando el inicio de una serie de brillantes acontecimientos cinematográficos que causarán verdadero asombro en el gran público cubano.

AVANCE

—siempre fiel a su lema— va a poner en práctica otra innovación que, como todas las suyas, se traduce en un nuevo servicio para sus lectores.

AVANCE repartirá DIARIAMENTE escenas de las mejores películas que vengan a La Habana, impresas en rotograbado, con una síntesis del argumento al dorso.

"LOS DOS SARGENTOS"

es la gran película escogida por AVANCE para, dentro de pocos días, comenzar este nuevo plan. Esté al tanto de la fecha en que comenzaremos a publicar estas postales, para que pueda obtener la colección completa.

CRONICA HABANERA

NOVIAS DE JUNIO

Nos complacemos en ofrecer las primicias de una boda, que por las simpatías y las muchas relaciones de los contrayentes, ha de tener la mejor acogida en nuestra sociedad.

Trátase del enlace de Ofelia López Bosque, la encantadora señorita tan celebrada en los salones habaneros por su belleza, gracia y distinción, con el joven y popular Representante a la Cámara doctor Eduardo Suárez Rivas.

Tan simpático acto tendrá efecto a fines de mes.

Y se llevará a cabo en la más absoluta intimidad por el delicado estado de salud del doctor Arturo C. Bosque, abuelo de la novia.

En nuestra próxima nota daremos a conocer la fecha.

COMIDA DE DESPEDIDA.—El conocido joven José Manuel Coroalles y su bella y dulce esposa Elena de Cárdenas, ofrecieron anoche una comida para despedir a sus padres, el distinguido matrimonio Manuel A. Coroalles y Lily Morales que embarcan el sábado próximo rumbo a Europa en unión de sus hijos Antonio, Lolita y Peggy.

Aquella comida, animada y simpática, se llevó a efecto en la bellísima mansión que poseen los esposos Coroalles de Cárdenas, en el Reparto Miramar.

Rodeando a los anfitriones y a sus festejados veíase este grupo.

El ingeniero Luis Morales y señora Celia de Cárdenas, el señor Julio Forcade y señora Angelica Pedro y el señor Silvio de Cárdenas y señora Sofía Arenal.

Los jóvenes matrimonios Ramón Osuna y Lydia Pla, Joaquín Viñals y Mercy Taquechel, Ricardo Mora y Lila Forcade, y Jorge Alfredo Belt y Alicia de Cárdenas.

Las señoras Otilda Coroalles de Wittram y Alicia Herrera.

Las señoritas Celia Rosa Morales y Lolita y Peggy Coroalles.

Y los señores Antonio Coroalles, Leonardo Morales y Rosendo Espí.

COCKTAIL PARTY. — El conocido Senador y prestigioso hacendado señor José Manuel Casanova y su bellísima esposa Rosita Soto ofrecerán un cocktail party mañana domingo en su hermosa finca «María Salomé».

Dará comienzo a las cinco.

Y será en honor del Honorable Señor Manuel L. Quezón, Presidente de Filipinas que llegará hoy a nuestra capital.

Para esta fiesta los esposos Casanova-Soto han hecho una selecta invitación entre sus amistades.

BODAS DE PORCELANA.—En la fecha del jueves celebraron sus Bodas de Porcelana —veinte años de felicidad conyugal—el distinguido matrimonio Juan C. López Oña y Chichita Morales, tan queridos y tan bien relacionados en nuestra sociedad.

Para festejar el grato suceso ofrecieron una comida en su residencia del Vedado esa noche.

Comida animada, para un grupo de sus amistades.

Felicidades.

EN EL TENNIS.—Como todos los sábados hoy estará de fiesta el prestigioso Vedado Tennis Club.

El té bailable mensual, que tan animados y tan concurridos resultan siempre, congregará en aquella terraza una numerosa representación de la sociedad habanera.

Tocará la orquesta de René Touzet.

Tema para la crónica.

LOS ESPOSOS PEREIRA-GOMEZ COLON.—El lunes vuelven a San Miguel de los Baños, donde pasan la temporada de verano, los conocidos esposos Andrés Pereira y Herminita Gómez Colón.

Los señores de Pereira vinieron a la Habana por solo unos días para estar al lado de la alta dama María Jaén viuda de Zayas, que mañana domingo embarca para los Estados Unidos con el simpático matrimonio Guido Collí y Rita María Gómez Colón.

De nuevo en San Miguel de los Baños, el matrimonio Pereira-Gómez Colón se instalará en el suite de lujo que tienen reservado para toda la temporada en el suntuoso Gran Hotel del Balneario.

Allí estarán hasta septiembre.

Felicidades.

SANS SUOCI. — Muy animado se verá esta noche, como todos los sábados, el aristocrático «Sans Souci».

Aquel restaurant garden de las afueras de la capital, rodeado de bellezas incomparables y con un ambiente único por estar al aire libre, nos anuncia grandes alicientes para su fiesta de hoy.

Se bailará desde las nueve.

Y a las diez se servirá la comida.

Entre los numerosos parties de la noche—destacándose como siempre los del elemento joven—figura una mesa para un grupo de matrimonios distinguidos.

En el programa bailable alternarán los Palau con el «Septeto Caney».

Y en el show se presentarán Liliane y Mario, los bailarines que más éxito han tenido en Cuba, alternando con Elpidio y Margot y con la bailarina Elia de Granados.

La fiesta de hoy en «Sans Souci» tendrá preferencia en nuestra próxima crónica.

Otra gran colección de nuevos modelos!

Vestidos de seda

5.95

Confeccionados en un excelente crepé, muy vaporoso y de gran caída, presentamos en el primer piso otra colección de nuevos vestidos a este precio interesantísimo. En sus líneas revelan la más acabada perfección y en colorido constituyen lo más apropósito para el verano. Sólo en blanco, maíz y rosa. Detalles bordados y calados, aparte de otros adornos, hacen aún más elegante la colección. Véala usted!

fin de Siglo

san rafael y águila, teléfonos: m-5991-92-93

LA SEÑORA DE MENENDEZ.—Celebra su onomástico hoy la señora María Julia Martín de Menéndez, gentil esposa del Jefe de la Policía Secreta, comandante Eugenio Menéndez Martínez, que se verá muy congratulada.

MIRAMAR YACHT CLUB.—Gran animación reina entre los socios del Miramar Yacht Club y entre sus familiares, para el té bailable de mañana domingo.

Una fiesta elegante y distinguida que revestirá los caracteres de gran acontecimiento social.

Numerosas son las mesas reservadas.

El programa será ejecutado, como de costumbre, por la reputada Orquesta de los Hermanos Castro.

Resultará concurridísimo.

FIESTA DE NIÑOS. — Fernandito Vidal y Méndez, simpático niño de ocho años, hijo adorado del estimado amigo Manolo Villada, Pagador de la Secretaría de Obras Públicas y de su bella esposa Nena Méndez, ofrecerá hoy una fiesta para celebrar su cumpleaños.

Tendrá lugar en la residencia de sus padres en el Reparto Miramar, dando comienzo a las cuatro de la tarde.

Se servirá una rica merienda.

Y habrá una linda piñata.

Pasado Mañana:

S. LUIS GONZAGA

El jueves 24:

S. JUAN BAUTISTA

El viernes 25:

SAN GUILLERMO

Para obsequiar a la muchas personas de ambos sexos, que celebran su santo en esas fechas, brindamos en distintos Departamentos extensas colecciones de Novedades, a precios sumamente razonables. Haga con tiempo su seleción. Cualquier cantidad es suficiente.

fin de Siglo

san rafael y águila, teléfonos: m-5991-92-93

Aviso importante:

Acaba de llegar un extenso surtido de

SHANTUNG ESTAMPADO

Flores menudas... motivos espaciados... fondos blancos y en color... de todo hay en la nueva colección, que está llamada a agotarse en pocos días, sobre todo, con el módico precio que le hemos fijado:

LAS CUATRO VARAS

1.88

Sea usted de las primeras personas en elegir. En la planta baja.

fin de Siglo

san rafael y águila, teléfonos: m-5991-92-93

ALTAS Y BAJAS EN EL HOSPITAL «CALIXTO GARCIA»

Director: Dr. M. Costales Latatú.
Cirujano de Guardia: Dr. José Solís.
Médicos de Guardia: Dres. Solloso y Delgado Díaz.

INGRESOS: Gloria Cuesta, Eugenia Monteagudo, Andrea Ledesma, Carlota Delgado, Isabel Moreno, Asunción Llanes, Elena Ramos, Inés M. Bustamante, Gabriel Hernández, Isabel Pardrón, Miguel Rodríguez, Héctor Pérez, Reyes Reyes, Florinda Castillo, Antonio Rodríguez, Emilio Lugo, Blanca Nieve Hernández, Walter Nuget, Juan Antonio Hernández, Ida Armas, Berta Lapeira, Francisco Junquera, Luis Montalvo, María A. Hernández, Mercedes Ríos, Bernardo Acosta, Rafael Rañón, Dolores Pérez, Lorenza Pérez, Alicia Gutiérrez, Antonio García, Lrene Pérez, Juan del Pino Marrero, Nicolás Moré, Hortensia González, Ramón Gutiérrez, Ramón Rouco, Joaquín Morales, Asunción García, Matilde Díaz, José Fernández, Pedro Mesa, Gerónimo Valdés, Juanelo Avila, Estela Blasco, José Martín González.

Total: 47 ingresos.

ALTAS: Rafael Macial, Juan Parde Catalina Lima, Emilio Cibreiro, Alberto Durán, Jorge Ponce, Eugenio Bouset, Juana López, Enriqueta Garcés, Célida Azcuí, José Hernández, Jacinto Yanes, Luis Byers, José Silveirín, María Espreafico, Francisco Calvo, Justo Hernández, Dolores del Pozo, Martín Pérez, Constantino Gómez, José Gertrudis Duarte, Manuel Fernández, Amado Almender, Petronila Flores, Herminia Fana, María Hernández, María A. Cué, Ramón Gutiérrez Desgabal Coroves, Mauricio Rodríguez, Manuel Madiedo, Miguel Sánchez, Ramona Rouco, María Pérez Enrique Núñez, Teresa Moyano, Noelia López, Francisca Licea, Amelia Camejo, Milagros Alfonso, María Dolores de Armas, Fernando Bolaños, Gerardo Blanes, Dora Arango, Antonio Domínguez, Bienvenida Lazo, Juan M. Miján, Alfredo Pérez, Ciriaco Zamora, Aurelio González, Fausto Casaña.

Total: 56 altas.

OPERACIONES: Nereida Morales, Extracción cuerpo extraño, doctor Gross. Ramona Machín, Amigdalectomía, doctor Hernández, Ada Izquierdo, Amigdalectomía, doctor Fusté. Amauri Rodríguez, Amigdalectomía, Gross. Angel Gutiérrez, Amigdalectomía, doctor Gross. Evelia Mojena, Amigdalectomía, doctor Molinero. Tohasa León, Incisión absceso amigdala, doctor Gross. Jimmy Gutiérrez, Amigdalectomía, doctor Molinero. José Díaz, Amigdalectomía, doctor Fusté. Caridad Nereles, Acenoidectomía, doctor Fusté. Aurora Hernández, Amigdalectomía, doctor Fusté. Julia Pulido, Amigdalectomía, doctor Fusté. Daniel Mérida, Caldwell-Luck, doctor Lavín. Sofía Alvarez, Caldwell-Luck, doctor Gross. Lina López, Vaciamiento petro-mastoideo, doctor Basterrechea. Joaquina Acosta, Amputación mama, doctor Lastra. Josefa Pérez, Laparatomía, doctor Lastra. Angela Disotuarte, Laparatomía, doctor Toyos. Aurelia Alvarez, Apendicectomía, doctor Toyos. Canovio Martínez, Cura radical, doctor Toyos. Alberto Aroche, Fistulectomía, doctor Calvo. Antino Valle, Apendicectomía, doctor Nobo. Armando Cepuero, Extirpación ganglio, doctor Nobo. Trinidad Romay, Hemorroidectomía, doctor Calvo. José García, Hemorroidectomía, doctor Calvo. Marcos Pérez, Hemorroidectomía, doctor Calvo. Angel Blanco, Fistulectomía, doctor Calvo. Basilio López, Iridectomía, doctor Alamilla. Regla Hernández, Trepanación de Elliot, doctor Alamilla. Pablo Rodríguez, Uredectomía, doctor R. Montoya. Antonio Rodríguez, Cistoscomía, doctor Ajamil. Calixto Dueñas, Urerotromía, doctor Ramiro de la Riva. José Ferah, Extracción quiste, doctor R. Montoya. Guadalupe Salgado, Raquivaginalitis, doctor R. Montoya. Alberto Pérez Ferrer, Fimosis, doctor R. Montoya.

Total: 35 operaciones

Laboratorio: 349; Radiografías: 36; Fluoroscopías: 17.

JOSE ANTONIO RAMOS, NUEVO ACADEMICO

El próximo lunes veintiuno de los corrientes, a las nueve de la noche y en su local de la calle de Acosta, la «Academia Nacional de Artes y Letras», según nos comunica su distinguido Presidente doctor Eduardo Sánchez de Fuentes, recibirá en su seno al académico electo señor José Antonio Ramos, vigorosa figura de nuestro mundo intelectual.

En dicho acto, se desarrollará el siguiente programa:

I.—Himno Nacional, por la Banda Municipal. Scherzo de Ignacio Cervantes.

II.—Palabras del Presidente.

III.—Discurso de ingreso por el señor José Antonio Ramos.

IV.—Discurso de Contestación por el Dr. Antonio Iraizós.

V.—Palabras de Martí (en cumplimiento de lo preceptuado por los Estatutos de la Academia) por el Secretario de la Academia, Dr. Ramón A. Catalá.

M.E.C.D. 2016

DIARIO DE LA MARINA

(S. A.)
FUNDADO EN 1832.
(Dirigido hasta 1919 por D. Nicolás Rivero y Muñiz)
DIRECTOR: Dr. JOSE I. RIVERO
ADMINISTRADOR: D. CELSO GONZALEZ
Domicilio Social: PASEO DE MARTI, número 103
Joshua B. Powers, Ins. 220St. 42nd. St. New York City

Editado por la Cía. DIARIO DE LA MARINA, (S. A.), cuyo programa consiste «en la defensa de los intereses generales y permanentes de la Nación cubana, de los especiales de la Colonia Española establecida en la misma y de la unión y armonía entre los diversos elementos que conviven en el país». Art. 1o de los Estatutos.

TELEFONOS DEL DIARIO

Dirección	M-2856
Administración	M-7911
Suscripciones	M-7911
Quejas	M-7911
Clasificados	M-7915
Jefe Redacción	M-1287
Redacción	M-7913
Sports	M-7912
Ag. Guanabacoa	XO-1584

PRECIOS DE SUSCRIPCION

	Territorio Nacional	Extranjero	Países Fuera del Convenio Postal
Año	$ 13.50	$ 17.00	$ 20.00
Semestre	7.00	9.00	11.00
Trimestre	3.75	5.00	6.00
Mes	1.30	——	——
Dominical Semestre	——	5.00	7.00

EDITORIALES

La Secretaría del Trabajo provoca el desempleo

Hemos dicho que la Secretaría del Trabajo fomenta el desempleo en vez de contribuir, en lo posible, a su aminoramiento.

Pero no basta decirlo; hay que demostrarlo. Y a eso vamos, sin hacer hincapié en el famoso decreto número 1024, pues pudiera argüirse que, si por efecto del mismo quedan hombres sin empleo, en cambio lo obtienen mujeres, aunque sea ilegitimamente.

Al organismo de referencia se le ocurrió fijar el jornal mínimo en el ramo de construcciones, en el que se pagaba $1.00 a los ayudantes de albañiles, $1.40 a los llamados «medias cucharas» y $1.60 a los operarios, entre los cuales, como entre los carpinteros, escasean los buenos, porque éstos tuvieron que abandonar el país por efecto de la impremeditada ley de nacionalización del trabajo.

Pues bien, los tipos de jornales lo ha elevado a $1.40 para los ayudantes y $2.40 para los operarios, como mínimo, dejando tácitamente suprimidas las «medias cucharas»; pero no conforme con eso, ha prometido elevarlos más en el mes de septiembre de este año, haciéndolos ascender a $1.80 para los ayudantes y $3.00 para los operarios, como si estuviéramos aproximándonos a una era de «vacas gordas», o mejor dicho, casi dentro de ella.

El resultado de esta elevación de los jornales ha sido que en todas, absolutamente en todas las obras en ejecución, se ha rebajado a la cuarta parte, más o menos, el personal, siendo no ya probable, sino seguro, que no se inicien otras y que cuando se terminen las emprendidas, sobrevenga una paralización completa o casi completa en el ramo de construcciones, a lo cual contribuirá también el alza subsistente en el precio de los materiales, acaso tomada como razón justificativa de la de los salarios, por considerarse aquélla signo de prosperidad.

La Secretaría del Trabajo ha querido favorecer, no hay duda en ello, a los obreros del gremio de albañilería, que en su mayor parte hallaban ocupación y, mal o bien, iban viviendo; pero lo que ha hecho es, como se ve, que las tres cuartas partes de los empleados en las obras en ejecución, queden en paro forzoso y provocar una crisis de incalculable importancia y trascendencia en el ramo de construcciones, que indefectiblemente afectará a otros y aumentará el malestar social, cuando por obvios motivos conviene aminorarlo o mejor hacerlo desaparecer, merced a sabias medidas de gobierno.

Y ya que tratamos de la acción de la Secretaría del Trabajo en relación con el ramo de construcciones, aprovecharemos la oportunidad para exponer algo que ha llegado a nuestros oídos. Es respecto a la persecución sañuda, cruel y, además, ofensiva de que hacen objeto los inspectores de la expresada repartición del Estado a los obreros que suponen extranjeros. Se nos ha referido el caso—que seguramente no será único, sino, por lo contrario, frecuente, de haber llegado dos de esos inspectores a una obra, preguntando al maestro encargado de la misma que cuántos «gallegos» había ocupados en ella. A esto no hay derecho, y deben darse instrucciones terminantes en evitación de que se repita. Tampoco hay derecho a convertir en un vejamen la investigación, como se nos dice que suele suceder, con la cooperación de la fuerza pública, que no está para tal cosa, o no debe estarlo.

Con lo someramente expuesto queda demostrado que la Secretaría del Trabajo promueve con sus disposiciones el incremento de la desocupación, que es lo que nos proponíamos demostrar. Acaso se diga que los propietarios, arquitectos y contratistas de obras pasarán al fin por las horcas caudinas y se allanarán a pagar, no ya el jornal mínimo establecido, sino el que se anuncia para septiembre, del mismo modo que se allanaron a aceptar el aumento en el precio de los materiales, siendo, por lo tanto, transitoria la rebaja de personal y no existiendo el peligro de una crisis en el ramo de construcciones; pero aunque así sucediese, que no sucederá por el hecho de hacerse prohibitiva la edificación en las actuales circunstancias, que no son de franca prosperidad económica, no puede negarse que entre tanto hay un gremio obrero que está sufriendo los efectos de una de las tantas medidas caprichosas adoptadas por el organismo oficial que viene siendo, desde su creación, un centro impulsor de conflictos sociales, cuando debía ser todo lo contrario, aunque sólo fuese para no dar lugar a que se pida su supresión.

Contra el encarecimiento de los fletes

UNA de las ramas de nuestra actividad productiva que más se ha intensificado últimamente es la de la exportación de frutas y otros vegetales a los Estados Unidos. De país que todo lo importa, Cuba, merced al desarrollo de la agricultura y a una coordinación adecuada entre los diversos cultivadores, ha logrado convertirse en nación importadora de algo más que azúcar y tabaco. En la actualidad las ventas de naranjas, toronjas, piñas, tomates y pimientos a los Estados Unidos alcanzan una cifra considerable, rinden utilidad a numerosas familias campesinas y proporcionan trabajo, tanto en el campo como en las poblaciones, a miles de hombres. Porque no se trata sólo, como es fácil advertir, de la siembra y cuidado de los frutos, sino de su selección, envase, acarreo y carga, operaciones diversas, en las que intervienen trabajadores de todas clases.

Cuba ha impuesto esos productos en los Estados Unidos por su calidad. Los compradores norteamericanos saben que el tomate y el pimiento cubanos tienen fácil y pingüe salida en su país. Saben también que la piña es una fruta codiciada por su sabor, por su aroma, por sus cualidades nutricias. De ahí que tales productos de nuestro suelo se hayan podido introducir en grandes cantidades en la Unión, a pesar del encarecimiento que implican para su precio el costo de los fletes y el arancel.

Pero además han tenido que luchar los exportadores cubanos con la campaña adversa que realizan los cosecheros floridanos, deseosos de tener ellos la exclusiva del mercado y de impedir una competencia que les limita su lucro y les obliga a mantener un alto «standard» de calidad en la producción. Una campaña pareja a la que se hizo contra nuestro tabaco y a la que se está haciendo ahora contra nuestro azúcar, se viene llevando a cabo contra nuestros vegetales desde que éstos comenzaron a penetrar en el mercado estadounidense. Afortunadamente, a las autoridades nacionales y estatales de los Estados Unidos lo que les interesa es que el pueblo consuma productos de buena calidad y los pague a precios razonables. De ahí que, pese a la oposición de los acaparadores, nuestros vegetales se sigan vendiendo en los Estados Unidos cada año en mayor proporción.

Ahora parece que se está formando una nueva nube en el horizonte de este buen negocio nacional. Según una información que publicamos ayer, en la Secretaría de Agricultura, se han recibido noticias de que los representantes de las empresas navieras que se dedican al transporte de frutas y otros vegetales entre Cuba y los Estados Unidos, tienen el propósito de acordar, en sesión plenaria, un aumento en el precio de los fletes.

Esto significaría asestar un rudo golpe a nuestras exportaciones. Un aumento en el flete implicaría necesariamente un aumento en el precio de venta y posiblemente este encarecimiento de nuestros productos, impediría a nuestros cosecheros toda competencia con los del Sur de los Estados Unidos. En este sentido, los productores cubanos han tenido hasta ahora que conformarse con una ganancia mínima para no perder el mercado, pues si bien es cierto que la producción en Cuba resulta más barata, no es menos cierto que se encarece extraordinariamente con los diversos gastos de exportación.

Un aumento de flete mermaría extraordinariamente el tráfico frutero entre Cuba y los Estados Unidos y las principales perjudicadas con ello serían esas empresas navieras que pretenden tomar tan desatinado acuerdo. Sería realmente penoso que por un afán excesivo de lucro—afán equivocado en el fondo, por la razón que acabamos de señalar—se arruinara un negocio cubano de los más prósperos y de los que más halagüeño porvenir que tienen un buen volumen de operaciones en nuestro país y que siempre han sido objeto por parte de nuestras empresas privadas y del Gobierno, de un trato favorable, no deben cargar con semejante responsabilidad.

Esperemos que las gestiones que están realizando nuestros exportadores por conducto de la Secretaría de Agricultura y las que este mismo Departamento del Estado está llevando a cabo en cumplimiento de un deber ineludible, se vean coronadas por el mejor de los éxitos.

Lo contrario redundaría en grave perjuicio de nuestros agricultores, de nuestro comercio exportador, de las propias empresas de transporte marítimo y en último término, de la gran masa trabajadora que hoy libra su sustento al amparo de este negocio.

ESTA EN LA INFANCIA

Vivimos en una edad científica, pero las invenciones y los descubrimientos se hallan todavía en su infancia. El doctor E. R. Weidlein, presidente de la Sociedad Química norteamericana, cree que el automóvil ha alcanzado un diez por ciento solamente de su posible desarrollo, la radiotelefonía tiene tan sólo un día de antigüedad y la televisión menos de una hora, con relación a los actuales conocimientos científicos. El transporte, dice, ha empezado apenas a provechar la ciencia y la modernización de los hogares, ofrece una gran oportunidad industrial. Muchas nuevas industrias se encuentran a punto de nacer en 1,600 laboratorios norteamericanos de investigación en los cuales los hombres de ciencia se hallan empeñados en desarrollar nuevos productos y en adaptar los viejos a nuevas formas de utilización.

BROMAS Y VERAS

Los accidentes, la responsabilidad y otros excesos

Sr. Joaquín Aristigueta,
Chauffeur aficionado.
Ciudad.

Mi querido compañero en periodismo y timón:

Hemos coincidido en una observación: «En Cuba no tenemos concepto de la responsabilidad». Mi frase añadía: «ni del compromiso». Porque cuando un nativo cualquiera escala un alto puesto público, supone que adquiere el compromiso de cumplir bien.

Cuanto dices de las indemnizaciones por romper un compromiso amoroso-matrimonial o por la pérdida de la vida o de un miembro en un accidente, es de una claridad meridiana.

Yo llamé a los postes «asesinos permanentes». Aquí se da el caso de condenarse a una persona porque en un arranque pasional o por hambre da un tiro (o varios) o media docena de puñaladas a un prójimo; pero no he visto aún condenar a cadena perpetua a los responsables de que los postes, asesinos reincidentes, permanezcan acechando víctimas.

Dices: «Pues bien, ni una sola empresa de las que causan tanto daño a diario, a ciencia y paciencia de las autoridades, se considera obligada a indemnizaciones de ninguna clase; y los ciudadanos tampoco se creen con derechos a que se le indemnicen los daños sufridos en sus vehículos o en sus personas, el dolor de la pierna rota, los días de paro forzoso, etc.» Las empresas arguyen, con el asentimiento de las autoridades, que su CONCESION les permite atentar continuamente contra la vida y la hacienda de los ciudadanos.

Ah, pero que un automovilista que paga chapa, alta contribución al Estado por la gasolina y contribuye a dar vida a comercios e industrias relacionados con el automóvil no se le ocurra distraerse ante las señales de la Policía, o arrime a la izquierda, o tome equivocadamente una calle de dirección contraria a la suya. Será multado indefectiblemente y hasta tendrá que soportar alguna reprimenda más o menos «fina» del agente de la autoridad.

Yo sufrí, hace tres o cuatro años, un accidente: se me poncharon—reventaron, para ser más exacto—varias gomas a la vez y se deterioró otra interiormente, en un bache junto a las líneas de los tranvías que dejaban a éstas con ángulos afilados al aire. Hice la correspondiente denuncia. Fuí al Juzgado Correccional, en donde ponen a cualquier pobre ser humano hasta 180 días de prisión por tales o cuales faltas... El abogado de la Compañía, mi querido amigo doctor Mario Angulo, cumplió con su deber defendiéndola. El juez estaba algo sorprendido; carecía de experiencia en casos semejantes, y me aconsejó llevar el pleito por la vía civil.

Una de las frases del doctor Angulo, ante mi afirmación de que los baches que puedan constituir un peligro para la integridad de los carruajes y de sus ocupantes deberían tener una bandera roja de día y un farol rojo de noche, fué ésta:

—En ese caso las calles de la Habana tendrían una hermosa iluminación de faroles rojos.

Puedo afirmar, y tengo testigos de los hechos, que a los pocos días, y antes de que se celebrase el juicio, la Compañía había arreglado el bache de referencia. Para llevar el asunto por la vía civil necesitaba ocupar a un abogado, molestar a los testigos... y nada me garantizaba que fuese yo a ganar el pleito, puesto que los postes, a pesar de los graves y a veces mortales accidentes que han ocasionado y de las protestas de la prensa, siguen ahí, amparados por la CONCESION de las empresas.

Ahora son los ómnibus los que se creen dueños de las calles. Sus conductores se lanzan contra vehículos y peatones, obligados por los minutos escasos que las empresas les conceden para hacer el recorrido, y también por la práctica de ir despacio para buscar pasajeros y correr después con objeto de recuperar el tiempo perdido. Pasan las guaguas como relámpagos. Si el automovilista particular las sigue a igual velocidad, lo multan. No hemos logrado salir de las poderosas empresas de los postes asesinos, de las calles obstruccionadas por los tranvías demasiado grandes y lentos, de los feos y peligrosos tendidos eléctricos, y ya tenemos multitud de empresas de ómnibus atentando constantemente contra la vida y la propiedad de los ciudadanos. La «Semana de Seguridad» y el «Consejo de Prevención de Accidentes», que yo sepa, no han logrado resultados. Las autoridades se encogen de hombros porque tienen, sin duda, cosas más importantes y útiles que atender.

Te felicito por tu artículo y ojalá despiertes el sentido del compromiso y de la RESPONSABILIDAD en quienes están obligados a cumplir con su deber y hacerlo cumplir a los demás.

Tu compañero en percances automovilísticos,

Armando Maribona.

* * *

Mi querido Maribona: Me has dado un consuelo grandísimo. Eso de que te revienten (¡con lo que revienta eso!) las cuatro gomas a la vez, no me había pasado a mí, ni espero que me pase. ¡Qué contento estoy!

Lo que sí me revientan son las otras cosas: los postes, las zanjas abiertas para obras (la del Vedado, en 19 entre F y G, ayer seguía tan abierta y tan sin farol, para burla de mi artículo, de la ley y de las autoridades) y las guaguas.

He llegado a creer que los «guagüeros» tienen odio a todo automóvil particular, y si es nuevecito y bonito, más odio. Dan «la brava» que es un gusto; se meten por las esquinas sin aviso, a toda velocidad, seguros de que su mastodóntico volumen es una garantía contra choques. Y todavía se ríen cuando el chofer particular tiene que meter todos los pies y todas las manos para contener el avance de su auto, sobre la guagua metida por medio. O sea, que cada revolución de rueda de guagua es un delito de imprudencia temeraria que nadie castiga.

Y ¿qué diremos de los salvajes que, de noche, por la carretera, dejan los focos a toda luz y ciegan al que viene en sentido contrario? No se explica tamaña inconsciencia, porque el riesgo es del que deslumbra como del deslumbrado; pero no hay camión ni guagua que no haga caso omiso de las señales para que apaguen. La consciencia de su mayor peso les da la inconsciencia de su responsabilidad.

Y parece mentira que las autoridades no lleven estadísticas de los accidentes para poner mano dura en las causas y causantes. Lo de los «postes asesinos» es ejemplar: años y años causando muertes y lesiones, y las autoridades sin enterarse; y las empresas burlándose a más y mejor. Y los postes ya son pestes.

Pero yo voy a ver si mi avería última me la paga la Empresa culpable. Vamos a ver si hay jueces que hagan sentir el concepto de la responsabilidad a las empresas y obliguen al respeto a la ley. Porque he de llevar el asunto hasta donde sea necesario. ¡A mí no me pone nadie piedras en el camino! Porque eso de encontrarse piedras, amigo Maribona, es muy duro. Y revienta más que tus cuatro gomas.

Que, por cierto, me parece cosa muy lógica. Lo absurdo es que reviente hoy una, dentro de seis meses otra, y así sucesivamente. ¿No salen todas al mismo tiempo de la misma fábrica y construídas con el mismo material? ¡Pues deben reventar todas al mismo tiempo!

O no hay lógica en el mundo.

Aunque me explico tu protesta por que, no siendo tú de goma, ni fabricado en la misma factoría, ni habiendo rodado como la goma, ni con las libras de presión de aire de las cámaras, ¡también te revientas tú!

Y como aquí se trata de que no lo revienten a uno (o a los dos) vamos a insistir un poco con las autoridades, ¡y que no revienten éstas también a los pacíficos ciudadanos!

Tuyo en el dolor de la irresponsabilidad ajena,

Joaquín ARISTIGUETA.

EN LAS YAGUAS — *Por Roseñada*

«Vendía casas a plazos a los indigentes y Sanidad le acabó el negocio»

—Yo sabía, Anastasio, que en cuanto Max Borges no pudiera con la competencia, te echaba la Sanidad arriba...

Epistolario de OTEYZA

Sr. D. Luis de Zulueta.
Bogotá.

Mi querido amigo:

Escribo a usted entusiasmado, pues que lo hago para enviarle una felicitación. Y como esto venía siéndome imposible hacérselo a ninguno de mis compatriotas... Habrá usted observado, supongo, que no existe actualmente un solo español a quien se pueda felicitar. De cuantos en España nacimos, el que no está sufriendo la pérdida de alguien, o de algo, cuando menos, es porque ya dejó de sufrir. Incluso usted mismo tiene que lamentar haber perdido bastante.

Lo sé casualmente. ¡Yo no pregunto por nadie! Porque poner el nombre de cualquier persona conocida entre signos de interrogación, trae como consecuencia algún relato lamentable. La respuesta menos mala que se obtiene es: «De ése, no sé». Y aun en tal caso, la esperanza remota de que nada le haya sucedido, queda anulada con la posibilidad casi segura de que le haya sucedido **todo**. Son tantos, ¡tantísimos!, aquéllos a los que eso les sucedió.

En fin... Como le digo, sufre usted por casualidad. Cuando pasaron por la Habana «Gaziel» y Llausá, me dijeron que iban a Colombia, en cuya capital estaba usted ocupando una cátedra. Es decir, exilado. Luego resulta que en nuestra patria no podía vivir. ¿También usted ha sido expatriado en nombre de la democracia y de la libertad?... Le hago la pregunta, sin gozarme en la ironía que ella encierra. Se la hago sencillamente, pues estoy leyendo de continuo que el Gobierno «legal» de España, además de «legal», es «liberal y democrático».

Tampoco me gozaré en recordarle que usted apoyó a Azaña y compañía. Suficiente dolor habrá de tener con haberlo hecho, ya que no le ha servido ni para durar en su puesto lo que ellos están durando. No voy a decirle, pues, ni siquiera que «así paga el diablo a quien le sirve». Como indiqué al comienzo, el objeto de esta carta no es su desgracia, sino su suerte.

Esta suerte de usted consiste en que, según han publicado ayer los periódicos, la Policía detuvo a un estafador, que andaba por la Habana sacando dinero a las gentes, con la falsedad de decirles que era hijo suyo. Sí; hijo de usted mismo. El parte policial esta bien claro: «Lorenzo Curbelo Verdún (a) **El Isleño**, obtuvo diversas sumas, haciendo creer que era hijo del ilustre hombre público español Luis de Zulueta».

¿Qué le parece?... A mí me parece que se me presenta la ocasión de felicitar a usted. Porque si ese estafador obtenía dinero presentándose como hijo suyo, es prueba de que, caso de que sus verdaderos hijos necesitasen pedir dinero, lo obtendrían. Y de que ¡mejor aún lo obtendría usted mismo! Esto crea usted que resulta muy afortunado, tal y como están las cosas para los ilustres hombres públicos españoles que por el mundo andan. Porque hay que ver en qué situaciones desesperadas están algunos. Mejor dicho, hay que no verlo.

Reciba usted, pues, mi felicitación cordial por el crédito que conserva. Y con ella, el testimonio del deseo de que no lleguen a tener que utilizarlo usted ni sus hijos. Esto último si que se lo dice a usted muy sinceramente su buen amigo q. e. s. m.

Luis de Oteyza

La Habana, 19 de Junio de 1937.

AL MARGEN DE LA HISTORIA

WAGNER Y LUIS II

APENAS salió de Munich la bailarina Lola Montes, Luis I abdicó. El rey artista no se resignaba a vivir alejado de su amante. Y corrió tras ella con entusiasmos de galán enamorado...

Ascendió al trono el kronprinz Maximiliano, hijo mayor del monarca. Este príncipe vivía totalmente alejado de los negocios, y la abdicación de su padre, lejos de causarle alegría, lo llenó de inquietud.

Y tuvo que dejar su apacible castillo y sus diversiones favoritas—la pesca y la caza—para encerrarse en los austeros salones del palacio real.

Pero mientras él reinaba en Munich, sus hijos, Luis y Othon, permanecieron en el retiro campestre de Maximiliano, bajo la estrecha vigilancia de sus profesores.

Luis fué un mal estudiante. Jamás prestó atención a las explicaciones prolijas de sus maestros. Prefería contemplar la naturaleza, en sus largos paseos a través de las posesiones de su padre, que entregarse a los estudios.

Nunca tuvo amigos el príncipe Luis. Su padre, con un criterio demasiado estricto quizás, no quería que su primogénito tuviera otra compañía que la de sus maestros. Deseaba hacerlo un hombre culto que, al igual que su abuelo, pudiera hacer un papel brillantísimo en el trono de Baviera.

Repentinamente, falleció Maximiliano. Y el pueblo de Munich vió por primera vez, detrás de su catafalco al nuevo rey. Luis II contaba, a la sazón, dieciocho años. Era un verdadero gigante. Su rostro, de nobles perfiles, acusaba grandeza de alma, generosidad, talento... Era un príncipe de leyenda, un Lohengrin a quien sólo le faltaba el cisne para evocar al personaje mitológico.

Marchando tras el féretro de su padre, Luis II conquistó el amor y el respeto de sus súbditos. Había tanta majestad en aquel jovenzuelo, que los bávaros, que no lo habían visto nunca, se impresionaron vivamente a su paso.

Y el reinado de Luis II comenzó bajo los mejores auspicios.

Un día, el joven rey descubrió una partitura de Wagner. Y su imaginación de poeta empezó a trabajar en torno de aquellas melodías vigorosas cuya singular belleza negaba todo el mundo.

Desde aquel momento, el rey no tuvo más que una obsesión: buscar a Wagner, llevarlo a su lado, ser su amigo, en la más amplia y absoluta acepción de la palabra.

De su puño y letra le escribió una carta al compositor expatriado. «Venid a mi casa —decía— yo haré posible que vuestro talento sea conocido por el mundo torpe que lo niega...» Uno de sus ayudantes corrió al retiro de Wagner con la carta del rey... Quince días más tarde, el gran músico se inclinaba respetuosamente tratando de ocultar su emoción y su alegría, ante su inesperado Mecenas.

Luis II, al abrazar a Ricardo Wagner, comprendió que había encontrado un amigo, un verdadero amigo su primer amigo... Por su parte, el compositor adquirió la certeza de que, al fin, vería realizadas sus más caras ilusiones.

El rey y el músico trabajaron juntos. Era necesario construir un teatro especial, digno de las obras de Wagner. Y Luis II no dudó en gastar sumas fabulosas en aquella empresa artística a donde lo había llevado su admiración por la obra portentosa del compositor.

El estreno de «El buque fantasma», presidido por Luis II, fué un éxito franco. El público que, más por curiosidad que por afición, asistió a la inauguración de aquel espectáculo nuevo, tuvo que rendirse ante el genio de Wagner. Y mientras dos mil personas aclamaban al compositor, en el palco real, en medio de sus chambelones y ayudantes, Luis II experimentaba la mayor alegría de su existencia...

José SANCHEZ-ARCILLA.

ACLARACION. — Distintas personas se han dirigido a mí, por teléfono y por carta, preguntándome si tengo alguna relación con los trabajos que viene publicando en la revista «Carteles» Su Alteza Real don Alfonso de Borbón, conde de Covadonga. Por este medio me complazco en declarar que soy ajeno por completo a esa serie de artículos que fué escrita por Su Alteza, en los Estados Unidos, hace algunos meses. Una agencia norteamericana adquirió los derechos exclusivos de las confesiones del ex príncipe de Asturias, y esta agencia vendió el servicio a distintos periódicos y revistas.

Hago esta aclaración, porque algunas personas han entendido que los artículos de «Carteles» se derivan de mis conversaciones con Su Alteza, publicadas en esta sección bajo el título de «Hablando con el príncipe». Y no es así. En mi serie de diecisiete crónicas que vieron la luz bajo el epígrafe mencionado, recogí solamente las anécdotas predilectas en la Corte de España en los últimos años de la monarquía. Mi labor llegó hasta ahí.

J. S. A.

A TRAVES DE LA VIDA

EL PAJARO ERRANTE

Una tarde, en la terraza del «Gran Hotel», en París, hacíamos política y deshacíamos reputaciones literarias. Boulanger había muerto, Boulanger estaba ligado con Charles Malatto y lo más distinguido del partido anti-quista. En la «cour» del hotel se reunían diariamente, por las tardes, un buen número de amigos, de todos los países y también de todas las opiniones.

De pronto, aquella tarde se produjo un inusitado movimiento en la gran concurrencia que ordinariamente invadía el local. La gente se agolpaba hacia la entrada. Algunas señoras se subían a las sillas para ver mejor. Los balcones de las habitaciones interiores, que daban al gran patio, se llenaban de curiosos.

—¿Viene el Presidente o el Scha de Persia?—preguntó el pobre de Richardo Blasco.

—¡Ca!—gritó Arzubialde (del «Imparcial» de Madrid)—¡es Nini Buffet!

Y entró «el pajarito de los pobres», una pálida muchacha de ojos tristes y profundos. Se puso a cantar, sin música ni acompañamiento alguno, y sin más escolta, comparsa o comitiva que la tranquilidad solemne del público que la rodeaba conmovido. Era un auditorio subyugado por el sentimiento que oía silencioso y tal vez con una congoja en la garganta. Aquella canción, siempre triste, pero dulce y melodiosa como la de un pajarito, sólo era acompañada por el sonido que producían las monedas al batir contra las baldosas del piso. Caían sin interrupción los gruesos «sueldos» y al terminar la canción era una lluvia de «francos», de «napoleones» de plata y de humildes centavos eran la ofrenda de los más pobres.

Así marchaba por París, ayudada de todo el mundo, aquel «moineau» parisiense, que como nuestro gorrión, vive en las calles, libre y feliz de su hermosa independencia, al solo abrigo de los árboles del camino y de la Providencia divina.

Aquel dinero, así recogido a puñados, iba a los pobres, religiosamente cuidado, porque Nini Buffet, socorría a las tristes flores del arroyo que París marchita en una Primavera.

Llevaba el pan a las obreras, al niño harapiento y famélico y a las mujeres enfermas o extenuadas de fatiga. La gran Severine «la amiga del dolor y la miseria», escribió una vez que Nini Buffet, «acababa de enviarle más de nueve mil francos que había recogido sueldo a sueldo».

Tal era la «Chanteuse des rues».

Una de las fisonomías de París, que hacen tan único, íntimo y entrañable al enorme pueblo que encierra sus murallas, y que vive como si fuera una sola familia, con sus cariños, sus héroes populares, sus artistas renombrados y todo, en fin lo que puede constituir el afecto y la expresión de lo que es parte de nuestra vida, la tiene esa ciudad incomparable, donde nadie se siente extranjero porque todos los corazones palpitan al unísono.

Eugenia Buffet, estuvo en la Habana de paso, en una excursión fantástica que sugirió la imaginación ambiciosa de un empresario. El caballero amabilísimo René Dussaq, me llevó junto a la egregia artista, en compaña del inolvidable «Conde Kostia» y del exquisito maestro Laureano Fuentes. La artista nos habló de «su obra» y de sus ideales. Se hacía acompañar de otro artista de originalidad notable. Era un «chansonnier» que componía rápidamente con las palabras que le dictaba el público. Se llamaba Emile Defrance, un nombre ingenioso construído, también, por la oportunidad.

Mas tuve la impresión, que aquel éxito que yo presencié en París, no lo obtendrían andando por el resto del mundo, porque allá, en la ciudad universal, contaba con el sentimiento, que es el mejor ambiente para triunfar en todos los propósitos.

Héctor SAAVEDRA

DESDE PARIS

El Dr. Antiga pasó por aquí

El doctor Juan Antiga anda diciendo por ahí que tiene 66 años. Es una broma. En realidad tiene veinte, treinta. O mejor aún, no tiene edad.

Es un caso prodigioso de juventud fáustica, como si hubiera pasado contrato con el diablo. Las más ínfimas reacciones mentales de ese organismo privilegiado, los resortes más insignificantes funcionan con ritmo alegre. Todo en él es juvenil: la inteligencia, el carácter, los nervios. Se bate con la vida como si bateara en una novena de base-ball. O como si hiciera esgrima.

Pero quería contaros... Vino a París y estuvo solamente 24 horas. Tenía prisa por llegar a orillas del Leman. Un inmenso número de personas estuvo a recibirlo a la estación, con el Ministro de Cuba, señor Morales a la cabeza. El Ministro puso a sus órdenes su automóvil, lo invitó a cenar, lo atendió con esmeros especiales y fué, con su señora, a dejarlo a la estación otra vez. Ahora bien, entre estación y estación —de Saint-Lazare a la Gare de Lyon— el doctor Antiga desarrolló una actividad estupefaciente. Se convirtió en un ciclón. Leyó diez periódicos, compró cuarenta libros, hizo veintisiete visitas, recibió otras tantas, almorzó en un restaurant chino del Quartier Latin—chez M. Wong—recorrió a pie el Jardín de Luxembourg, visitó el Arco del Triunfo, echó un vistazo a los Grandes Boulevares, saludó de paso a la Sorbona, habló por teléfono con diez clínicas, anunció su llegada a los médicos homeopáticos de París y todavía tuvo tiempo para visitar a un enfermo—¡Sí señor, visitó a un enfermo en la rue de l'Etoile!— y tomó una cerveza bien fría en una terraza de los Campos Elíseos, no sin dejar de estudiar minuciosamente la manera de andar de las parisienses, el traje que llevaban, si se teñían o no los cabellos, el uniforme de los militares que encontraba, el ritmo de la circulación, etc. Contó los árboles de París, estudió su cáscara y su hoja, analizó dimensiones y características, etc.

Dr. Juan Antiga

No, francamente, jamás, nadie—que yo conozca al menos— ha hecho en París tantas cosas como las que el doctor Antiga hizo en París de tren a tren. Si hubiera podido —no tenía tiempo, porque la ceremonia exige días y días de preparación— hubiera ido a colocar una corona al Soldado Desconocido. La idea le vino a las seis de la mañana. Se había levantado a las cinco y se había echado a la calle, solo. Había dado la vuelta del Arco de la Estrella, había curioseado en las esculturas, en la Tumba.

—¿Y por qué no vendré esta tarde —se dijo— a colocar una corona al Héroe de Francia?

¡Si hubiera sido posible...!

Cuando le dí el abrazo de despedida, por la noche, en la Gare de Lyon, yo estaba derrengado. Lo había acompañado todo el día. Pero él estaba fresco, y lo último que vi del tren fué un pañuelo cordial haciendo señas desde una ventanilla, enredado a las cintas negras de un par de anteojos que todo el mundo se sabe de memoria. El tren se alejaba, pero el pañuelo de Antiga, enredado a las cintas de los lentes, todavía se asomaba juvenilmente. ¿Formidable, verdad?

¿Y que va a hacer el Dr. Antiga en Suiza? Probablemente una revolución. Mientras escribo estas líneas evoco la tranquilidad de Lausanne, la paz de la región de los lagos, el idilio de los picos, los cisnes del Leman, el silencio de Berna, el rumor rítmico de las cascadas, en los flancos de la montaña. La llegada de Antiga va a trastornar ese ritmo, va a transformar el sosiego de los cisnes en vibración motorizada, va a precipitar las gentes en las calles. Porque Antiga es un extraordinario motor de resonancias múltiples, una cascada limpia de energías sanas y de simpatía contaminadora. En la edad en que los otros hombres arrastran, si no los pies, el pensamiento, el doctor Antiga bate y hace carreras en todos los terrenos: en el profesional, en el político, en el social, en el sentimental, en el práctico, en el idealista, en el de la simpatía. Desde la altura de su Leyenda este hombre que comenzó limpiando zapatos, puede sonreír complacido de su propia obra. Del cajón de limpiabotas al «fauteuil» ministerial hay toda una novela dinámica y ejemplar. Una novela bien americana, bien soleada, bien accionada, bien nutrida de elementos pujantes e inteligentes. El día que la América no dé más ejemplares como éste, ya no será América. Y felices los países que producen Antigas...

Eduardo Avilés Ramírez.

M.E.C.D. 2016

SOLO DOS INSTITUCIONES DE BENEFICENCIA ESTAN INSCRIPTAS EN SANIDAD, SIENDO UNAS TRESCIENTAS

TODAS DEBEN PRESENTAR LOS DOCUMENTOS QUE ACREDITEN SUS LABORES DE BENEFICENCIA

La Casa de Beneficencia, los Hospitales Mercedes y San Lázaro y «Acea» e «Inclán» están clasificados por los Gobiernos de España y Americano y Decretos Presidenciales. Los indigentes

En el curso de las investigaciones que se vienen haciendo por orden del Secretario de Sanidad y Beneficencia, doctor Zenón Zamora, en relación con los bienes de la beneficencia pública y las instituciones que se titulan de beneficencia, se ha llegado a la conclusión de que más de trescientas de esas instituciones que funcionan, al parecer, normalmente se encuentran fuera de la ley por cuanto no aparecen inscriptas en el Negociado de Saneamiento e Investigación de Bienes de la Dirección de Beneficencia.

También se ha comprobado que la mayoría de esas tituladas instituciones de beneficencia no son tales, por cuanto sólo prestan servicios a asociados y para denominarse de beneficencia tienen que prestar servicio a tercera persona sin utilidad propia de ninguna clase.

Hasta el momento dos instituciones, de las tantas que existen en la República, cumplen las leyes vigentes: el Asilo Cristo Pobre, adscripto a la Congregación del mismo nombre del Arzobispado de La Habana, y el Comité de Damas para la Protección a la Infancia «Creche Finlay». Y se halla en tramitación el expediente del Colegio La Sagrada Familia.

El doctor Gustavo Vidal, Jefe del Negociado de Saneamiento e Investigación de Bienes de la Beneficencia, de acuerdo con las instrucciones recibidas, está dirigiéndose a todas las llamadas instituciones de beneficencia exigiéndoles que presenten, a la mayor brevedad posible, la siguiente documentación:

Certificación acreditativa del objeto de la fundación, demostrando que es una institución de beneficencia, esto es, que presta beneficios a un tercero gratuitamente. Declaración jurada de los ingresos y egresos del último año. Declaración jurada de los bienes que posee. Certificación acreditativa de los miembros que integran su directiva o patronato, y dos copias, certificadas, del Reglamento porque se rige.

Además de las dos instituciones que aparecen como legalmente inscriptas en Saneamiento e Investigación de Bienes, la Casa de Beneficencia y Maternidad de La Habana, y los Hospitales Nuestra Señora de las Mercedes y San Lázaro, se encuentran clasificados como tales por el Gobierno Interventor o por el Gobierno español; y clasificados por decretos presidenciales de la República las instituciones Acea e Inclán.

Positivo de rabia

Examinado por el Laboratorio Nacional el cerebro del perro que mordió a la señora Martínez de Argüelles, vecina de la calle 27, en el Vedado, se comprobó que murió de rabia, por cuyo motivo dicha dama será sometida al tratamiento antirrábico sin pérdida de tiempo.

Acuerdos de la Junta de Sanidad

La Junta Nacional de Sanidad ha concedido licencia provisional al barco pesquero de langosta «El Marisco», recomendándosele a sus armadores que la tripulación se provea de la cartilla sanitaria, así como que al arribar a cada puerto debe dar cuenta al jefe local de sanidad respectivo. Dicho barco se dedica, como publicamos hace días, a la pesca de langosta, la cual envasa a bordo y la exporta al extranjero, sin dar cuenta a las autoridades sanitarias.

Fué aprobado el informe favorable a una fábrica de conservas en Subirana y Desagüe; se pasó al Letrado un informe del Director de Beneficencia sobre los hospitales que carecen de juntas de patronos en relación con un plan para reorganizar las mismas; al vocal veterinario un escrito del Jefe de Veterinaria de la propia Secretaría de Sanidad en relación con las Circulares 200 y 281 sobre los casos de carbunco bacteridiano en el ganado y darse por enterado de un escrito del Pagador Central, notificando que el Fondo de Epidemias asciende, en la actualidad a $36,859.12.

Recogida de niños indigentes

El Comité Nacional para la Alimentación y Defensa de los Necesitados acordó designar a los señores Evelio Figarola, Secretario de la Cruz Roja Nacional; Mario Guiral Moreno y a la señora Emma Cabrera de Giménez Lanier para que gestionen del Secretario de Hacienda la cesión de los terrenos anexos a Tiscornia para poder ampliar la Colonia infantil allí existente. Es propósito del referido Comité proceder a la recogida de todos los niños indigentes que imploran la caridad pública por las calles de La Habana.

Se dió cuenta del informe de la señorita Magdalena Gartéiz, Jefe del Negociado de Necesitados, de haber quedado reducidas a 1,500 las becas concedidas por el Comité.

Se acuerda elevar el número de raciones crudas para familias pobres, en el próximo semestre, hasta 2,200 quincenales.

El doctor Bolaños dió cuenta, finalmente, de que están terminándose los nuevos pabellones para alojamiento de indigentes en la finca Méndez Capote, presentando un presupuesto para la construcción del edificio de enfermería y la portada de la granja con un valor total de $5,381.00, inferior en $618.71 al presentado por el Negociado de Construcciones Civiles, de la Secretaría de Obras Públicas. Dicho informe fué aprobado.

Gesto de honradez

Al señor Miguel Seriñá, Jefe de la Policía de la Secretaría de Sanidad, hizo entrega ayer el señor Antonio Segovia, el popular «Matanzas», que manipula el elevador de entrada del edificio, de un check al portador, por valor de $16.00, firmado por el señor Joaquín Giménez Lanier, hermano del Secretario de Hacienda, y el cual había encontrado momentos antes en el piso.

El señor Segovia fué felicitado por sus jefes por este gesto de honradez.

Aumenta la poliomielitis

Un nuevo caso de poliomielitis anterior aguda se registró ayer: Adelaida Rodríguez Moreno, de 20 meses de nacida, vecina de Trinidad. Con este caso, según informa oficialmente la Dirección de Sanidad, existen catorce en la República.

Nuevo Jefe Local de Sanidad

HOLGUIN, junio 18. DIARIO, Habana.—Ha sido declarado cesante el doctor José Pomares, jefe local de Sanidad, designándose en su lugar al doctor Salvador Gómez, que ejerce en Velasco.—Fuentes, Corresponsal.

LA FORTUNA LO ESPERA EN MONTECARLO

«Sweepstakes» oficiales se cierran el próximo Agosto.

«Monte Carlo», universalmente famoso por sus juegos de azar, enclavado en el romántico principado de Mónaco, ofrece su segundo Sweepstake Oficial en el Noveno Gran Premio de Automóviles de MONACO que se correrá en la ciudad de Monte Carlo en Agosto 8.

Corredores famosos de distintos países incluyendo la Gran Bretaña, Estados Unidos, Francia, Alemania e Italia, competirán por los grandes premios donados por el principado.

Incluídos en tan magníficos premios, cuyo montante total llega a diez millones de francos para los tenedores de boletos de los premios 1ro. 2do. 3ro, y 4o. hay además 1,085 premios en efectivo para los suscriptores del Sweepstake.

El premio de los boletos es de 6—cada uno.

El talonario de 12 boletos cuesta 3 Lbs. esterlinas.

Para informes completo escriba directamente a:

L. Charmon
6, Bd. Prince-Painier
Mónaco

Miss A. Roland
P. Box 304.
Nice. Francia.

Los pedidos de boletos pueden hacerse directamente a las direcciones arriba citadas.

Se admiten estas en Mónaco hasta el día 28 de Julio próximo.

El «Sweepstake» se celebrará el día 7 de Agosto de 1937.

Las transmisiones de "La Filosofía"

Los Niños Cantores de Viena

El éxito de los famosos Niños Cantores de Viena ha sido tan grande, que a petición de numerosas familias han prorrogado un día más su actuación en la Habana.

"La Filosofía" aprovecha esta ocasión, y patrocinando las últimas funciones de los Niños Cantores de Viena, brinda un regalo más a su distinguida clientela.

Las tres funciones de hoy, sábado, a las 3, 5.30 y 10 p. m., en el Radio Escenario Martí—cortesía de "La Filosofía" con motivo de su venta "JUNIO, MES DEL CLIENTE"—serán transmitidas por las estaciones C-O-C-O, en 6010 Kc. y C-M-C-F, en 610 Kc.

Para dichas funciones combinó el doctor Jorge Gruber, director de los niños cantores, el siguiente programa:

HAEC DIES ——— *Gallus*
PUERI CUNCINITE ——— *Herbeck*
LA VIDA GITANA ——— *Schumann*
CANCION DE CUNA ——— *Brahms*
EL CAZADOR ——— *(folklore)*
DANZAS ALEMANAS ——— *Schubert*
SUITE DE VALSES ——— *J. Strauss*
CUENTOS DEL BOSQUE DE VIENA *J. Strauss*

⁂

Las Charlas Femeninas

de HORTENSIA GELABERT

---media hora exclusiva de "La Filosofía"---

Sintonice esta tarde, a las 2, la emisora de Autrán y la Cía. Westinghouse E. de Cuba, en 1030 kc., para que oiga las deliciosas CHARLAS FEMENINAS de la genial HORTENSIA GELABERT.

Interesante de veras el tema de la disertación de hoy a las 2 p. m. Helo aquí:

Los secretos del más allá. Espiritismo
Una anécdota escalofriante de Ignacio Sánchez Mejías, el gran torero español.

Es un programa organizado por Propagandas Joffre, exclusivo para "La Filosofía" con motivo de su gran venta

"Junio, mes del cliente", una venta seria, una venta que entusiasma y satisface.

LA FILOSOFÍA

CRONICA HABANERA

JUVENTUD QUE BRILLA

El próximo día 28 del corriente llega a nuestra capital procedente del colegio donde se educa en Nueva York, la señorita Alina Johnson y Aguilera, una de las jeune filles más bonitas que han hecho su presentación últimamente en los salones del gran mundo.

Como hemos anunciado las señoritas Alina y Helena Johnson y Lolita y Carolina Gutiérrez Falla preparan una gran fiesta, de carácter típico español, para el día primero de julio.

Se celebrará en los jardines de las residencias Gutiérrez-Falla y Johnson-Aguilera que colindan por la calle B entre 11 y 13.

Será una fiesta animadísima.

DEL CASINO DE LA PLAYA.—Hoy es sábado de gala en el Casino de la Playa.

Eso significa que se darán cita allí las principales familias de nuestro gran mundo que tantas simpatías sienten por el bello y elegante centro de recreo.

Será una noche esplendorosa.

Numerosas reservaciones de mesas hay hasta hoy, entre ellas algunas de muchos cubiertos.

El show se presentará dos veces en la noche, sobre el ring levadizo, una de las principales atracciones del Casino, ya que permite a todos los asistentes poder ver con gran comodidad.

Tomarán parte en él, el famoso trío Kay-Katya-Kay que por sus magníficos bailes arrancan a diario largos aplausos de todos.

La encantadora Miss Edith Mann, bailarina de tap de extraordinarias cualidades.

Y The Archer Sisters, bailarinas rítmicas que gustan tanto.

El baile está a cargo como siempre de dos magníficos conjuntos: la orquesta "Casino de la Playa" y el Conjunto del Ritmo de Armando Valdespí.

Para separarse mesas puede llamarse a los teléfonos FO-7165 y FO-7675 al señor Casamiquela, el siempre atento y gentil "maitre d'hote".

Auguramos una noche maravillosa la de hoy en el Casino.

El jueves último se vió muy favorecido por nuestras familias elegantes, prolongándose la fiesta hasta bien entrada la madrugada.

Citaremos algunos de los "parties".

Primeramente el del señor José Francisco Vázquez, distinguido joven, Director General del Casino y su interesante esposa Marta Mello, ofrecían una comida de despedida a los esposos Ignacio Coello y Aurora Vázquez con motivo de embarcar éstos para el extranjero.

Tomaban asiento a la mesa Jorge Esteva y Georgina L. de Esteva, Amelia Vázquez y Angel López, María Mello e Isidro Vázquez y Belén Urquiza y Heliodoro Menéndez.

El doctor José Agustín Martínez y su bella esposa Elisia Silverio con la señora Conchita Martínez Pedro y la señorita Manolita Bravo.

Un "party" muy animado chaperoneado por la señora Lily Morales de Coroalles, con estas parejitas:

Lolita Corcalles y
Rosendo Espi Arteaga.
Peggy Corcalles y
Ricardo Ross.
Gina Chomat y
Billy Castellví.
Clara Gamboa y
Julio Morales Robelín.
Y Gloria Cuéllar y
Manolo García Solís.

Eugenio Vidal de la Fuente y Marjorie Danks de Vidal.

Mr. y Mrs. Ralph Werner, Mr. y Mrs. F. K. Johnston y Miss Edith Werner.

Juan García y señora con Charlotte Sewell y Alberto Fernández, Amparo García y Raimundo Martínez de Castro e Idalia García y Armando Valdés.

Dos parejitasen otra mesa:

Odette Kohly y
Ernesto Fernández.
Y Fita Kohly y
Dr. Antonio Corcalles.

Doctor Carlos Valdés Fauli y Haydee Rubio de Valdés Fauli, Berta García y Eduardo Miró, Graziella Rubio y Ramiro Espinosa, Delia Alonso y Enrique Roca y Victoria Guerra y Juan de Montagú.

Ada Soravilla y Guillermo de las Cuevas y Dora Soravilla.

Mr. y Mrs. John R. Polk.

Mr. y Mrs. W. K. O'Farrill, Mrs. R. R Flischmann, y Mrs. E. W. Barlow.

Mr. y Mrs. Morton Stapleton, Miss. Alice Stapleton, Mr. Charles Whitehouse.

Mañana domingo se celebra en el Casino el segundo te de la temporada que ha de verse muy concurrido.

Se bailará con la orquesta "Casino de la Playa", y habrá show.

El precio del te es de setenta y cinco centavos sirviéndose además pastas y bocaditos deliciosos.

Estará muy animado.

VIAJEROS DISTINGUIDOS. — Anteayer ha embarcado para los Estados Unidos, acompañada de su sobrina Tita, la señora Encarnita Luaces, bella y gentil esposa del Secretario de Defensa General Rafael Montalvo.

En el mismo vapor embarcó la joven señora Conchita Johanet de Pujadas y sus hijos, que se dirigen a Miami para pasar allí una corta temporada.

Han embarcado por la vía de la Florida para los Estados Unidos los jóvenes esposos Mario Pedroso y Angela Herminia Armiñan.

Por la misma vía salieron rumbo a Nueva York, donde estarán una temporada, el doctor Armando Rodríguez Lendián y su gentil esposa María Ofelia Berenguer.

Anteayer, a bordo del vapor "Florida", embarcó para los Estados Unidos con su amantísima madre, señora Mercedes Campos viuda de Tagle, la gentilísima dama Cleita Tagle de Alfonso y sus hijos Lourdes, Manuel y Mario.

Ese mismo día salieron para Nueva York, en cuyo puerto tomarán el trasatlántico que los conducirá a Europa, los estimados jóvenes Gustavo Adolfo Tomeu Jr., y Mario de Armas y Fernández.

Han regresado a nuestra capital, en el día de ayer, el doctor Maximiliano Smith, Fiscal del Tribunal Supremo y su distinguida esposa Lucrecia Tabío, en unión de sus hijos, entre ellos la lindísima señorita Lilita Smith, que estudia en el Norte.

EL MINISTRO DE PANAMA.—A bordo del vapor Peten ha llegado anteayer a nuestra capital el nuevo Ministro de Venezuela en Cuba, Excmo. Sr. Ernesto Fábregas, acompañado de su familia.

Reciba nuestra bienvenida el distinguido diplomático.

DEL COLEGIO LAS MERCEDES. Mañana domingo, como hemos anunciado anteriormente, se llevará a cabo la fiesta de Graduación del Colegio Nuestra Señora de las Mercedes.

El reputado plantel del Vedado que en la calle J entre quince y diecisiete dirigen las cultas y distinguidas educadoras, señoritas Abigail Morales y Josefa Alvarez, entregará diplomas de graduadas a un grupo de señoritas que han terminado con gran brillantez sus estudios.

Esta fiesta dará comienzo a las nueve y media de la mañana.

Y se llevará a cabo en la Sala de Plata del Hotel «Nacional».

Se invita por este medio a todo el profesorado, así como a las alumnas y sus familiares.

Resultará lucidísima.

Mathilde Cumont

PRADO 88

Todo el mes de Junio habrá precios reducidos sobre las telas estampadas, vestidos, sombreros, bolsas, todas las fantasías de la Moda en París de este verano.

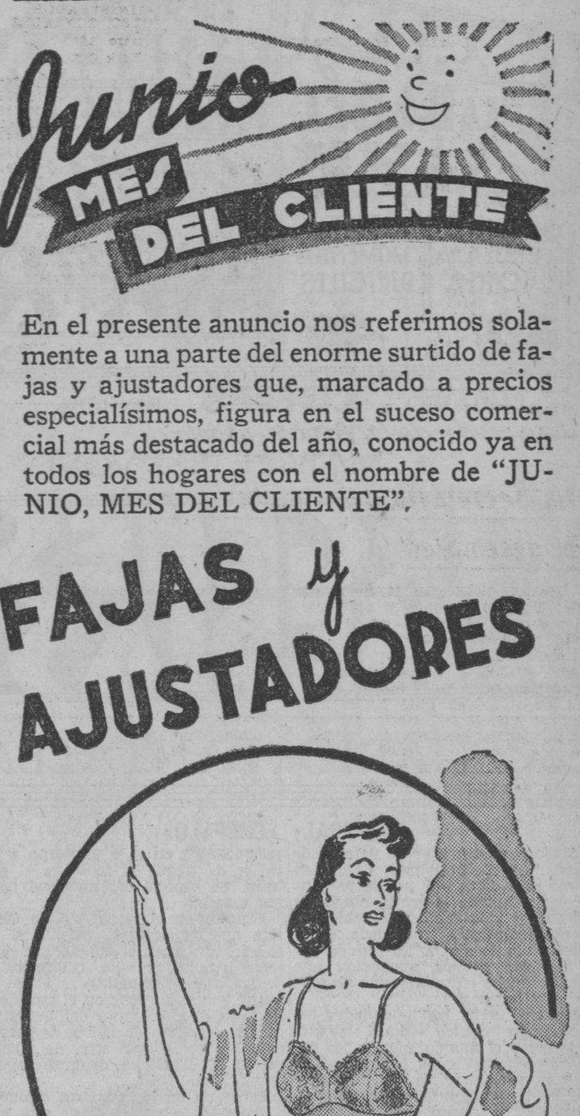

En el presente anuncio nos referimos solamente a una parte del enorme surtido de fajas y ajustadores que, marcado a precios especialísimos, figura en el suceso comercial más destacado del año, conocido ya en todos los hogares con el nombre de "JUNIO, MES DEL CLIENTE".

FAJAS y AJUSTADORES

Los modelos del grabado

Faja de cutí brocado color salmón, con elástico de seda y broche al frente. Tallas 26 al 36 .. 0,92

Faja tubular de elástico de seda color salmón, refuerzo de brocado en el vientre y con ballenas. Largo 14 pulgadas. Tallas 25 al 34 .... 0.92

Ajustador de encaje ocre (arriba) con fajín de soiset en todos los colores. Tallas 32 al 42 .. 0.28

Ajustador finísimo, de encaje ocre y satín, en todos los tonos. Tallas 32 al 40 ..... 0.50

Otros modelos, no ilustrados

Faja Laxtex, surtido completo de tallas 0.58

Fajas Laxtex, superior calidad, todas las tallas.. 0.92

Fajas y ajustadores Maiden-Form, Bien Jolie, Best-Form y Warner's, así como las ya famosas marca "Filosofía", también a precios de Junio.

"Junio, mes del cliente", una venta seria, una venta que entusiasma y satisface.

LA FILOSOFÍA

CASINO DE LA PLAYA

PLAYA DE MARIANAO

El más bello y elegante de las Américas

SHOW:

KAY, KATYA & KAY

del Radio City.

EDITH MANN,

del Rainbow Room.

ARCHER SISTER,

bailes estilizados

ORQUESTAS: Casino de la Playa y Armando Valdespí

Diner de Luxe: $3.00

Teléfonos: FO-7165 FO-7675

RULETA, BACCARAT,

Abierto desde las 3 de la tarde

EL COMERCIO DE CAMAGUEY CONTRA NUEVOS IMPUESTOS

Por la respetable «Asociación de Almacenistas de Víveres e Industriales de Camagüey, se ha dirigido el siguiente mensaje telegráfico a la Cámara de Representantes:

Dr. Martínez Fraga,
Presidente Cámara,
Habana.

La Asociación de Almacenistas de Víveres e Industrias de Camagüey, dirígese al Cuerpo Colegislador de su digna Presidencia, para adherirse en todos sus extremos a la sensata y patriótica exposición elevada por la Lonja de Comercio y la Cámara de Comercio de la República, proponiendo un plan para nivelar los presupuestos sin necesidad de crear nuevos impuestos ni aumentar los existentes, el que consiste en perfeccionar los procedimientos de cobranza y fiscalización que evitasen evasiones en la recaudación, por lo que interesamos sus mejores esfuerzos en el sentido de que no se le echen a las clases contribuyentes y por tanto al país, nuevas y agobiadoras cargas que dificultarían y aun imposibilitarían el desenvolvimiento de las actividades comerciales e industriales, con perjuicio incalculable para la nación que ansía recobrar su normalidad económica.—Asociación de Almacenistas de Víveres e Industriales de Camagüey.—Francisco Cabeza García, Presidente; Jacinto Cuenco Llano, Secretario.

UNA COMIDA EN HONOR DEL EMBAJADOR DE CUBA EN WASHINGTON

El embajador de Cuba en Washington, doctor Pedro Martínez Fraga, ha informado a la Secretaría de Estado que en la noche del 10 del actual fué obsequiado con una comida en el Chavy Chase Country Club de esa ciudad, por el señor Charles A. Douglass, letrado consultor de esa Embajada.

A esta comida asistieron varios senadores, el representante Sol Bloom, miembros del staff de la Embajada y personas de relieve en la esfera de los negocios.

ENTEGA DE DIPLOMAS

Esta tarde, a las cuatro y media, en su local de Prado 66, bajos, por el profesorado del Centro de Estudios del «Instituto Nacional de Previsión y Reformas Sociales» se procederá a la entrega de diplomas a los alumnos graduados durante el curso de 1936-1937.

Con ese motivo, el director de dicho centro, doctor Juan Clemente Zamora, dará cuenta de las labores realizadas; un alumno hablará en nombre de sus compañeros y el señor Secretario del Trabajo, doctor doctor José M. Portuondo Domenech, hará el resumen del acto.

HOSPITAL DE LA POLICIA NACIONAL

En el día de ayer fueron dados de alta los vigilantes 2568, Lino Muñoz; 942, Porfirio Acea; 1523 Raul Dopazo; 13, Aurelio González; 2257, Fernando Roselló; 2616, Fernando Mujica; 1265, Amado Silva y 1656 Nicanor Marcelona.

Fueron ingresados: el cabo 136 Ernesto Taylor, 1637 Rafael Montalvo; 1150, Angel González; 3099 Eleuterio Cardoso; 2901, Eladio Herrera y 10, Rafael García.

Estarán de Guardia en el día de mañana los primeros tenientes doctores Melchor Mir, Ernesto Marty, César Sotolongo y Victor Sardiñas.

M.E.C.D. 2016

ENCANTO RIVIERA
HOY
CHAMBORI o "LA BABEL del JAZZ"
-ADEMAS-
ENCANTO "LA CRUZADA HEROICA" 30¢
RIVIERA "MOMENTOS DIFICILES" 40¢

CAMPOAMOR HOY
RICHARD DIX
DOLORES DEL RIO
CHESTER MORRIS
LA SIRENA del PUERTO
Jack HOLT y Evelyn VENABLE en
"TEMPESTAD en ALASKA"
20¢ 15¢ 10¢ 30¢

ENCANTO LUNES RIVIERA
La versión de la famosa novela de MARCEL PREVOST
"VIRGENES A MEDIAS"

ESCENARIO y PANTALLA

PRINCIPAL: «CHEFALO»

Chéfalo montó ayer su retablo de trucos en el «Principal». Más de veinte años lleva este artista paseando por el mundo la gracia limpia de sus juegos y la fantasía amable, sin drama, sin hispida truculencia, de su espectáculo de magia. En Europa goza de bien ganada reputación este hombre ducho en toda suerte de profanas milagrerías

Chéfalo une a las habilidades del prestimano clásico —aquel sujeto viejo como el mundo, que en las ferias asombraba a las gentes con la destreza prodigiosa de sus juegos de mano— la agudeza de invención y la opulencia mecánica del ilusionista moderno, que no puede limitarse a presentar en el escenario simples maniobras de prestidigitación, a pesar de ser éstas las que, a juicio de los entendidos, dan la verdadera medida del artista en esta clase de espectáculos. Lo manual no tiene secretos para Chéfalo. Sus manos lo escamotean todo, desde un pañuelo hasta una mujer. No sabemos hasta qué punto utilizará el artista este aspecto de su virtud mágica. Pero ese problema tan arduo que es la desaparición de un ser humano, sin dejar la menor huella, Chéfalo lo ha resuelto de un modo maravilloso. Y utiliza para ello, como gozándose en la dificultad, un ejemplar del sexo femenino, que es, como se sabe, el menos escamotable. Ignoramos si el artista se halla en el plano caritativo de enseñar la receta. De todos modos les queda a los desesperados el recurso de asistir día tras día a sus funciones hasta descubrir el truco.

Limpieza y rapidez son las características de la «manera» de Chéfalo. Suertes que otros prestidigitadores realizan morosamente y llamando mucho la atención en ellas, Chéfalo las lleva a cabo en pocos minutos, sin dar mayor importancia a las dificultades que encierran. En un lapso de minutos realiza un número de juegos que en otros espectáculos de esta índole cubriría toda una parte del programa. De esta manera infunde mucha animación a su actividad escénica. Constantemente está ocurriendo algo en él o en torno a él. No se da tregua ni se la da al público. Su espectáculo no tiene puntos muertos.

Figuran en el repertorio de Chéfalo muchos números originales, de su exclusiva realización. Anoche presentó algunos de ellos. Citaremos el de la «mesa magnética» y el de la mujer que se sostiene en el espacio y flota en él a voluntad del ilusionista y a despecho de la ley de gravedad. Ambos juegos son de mucho efecto. Y el último de gran espectacularidad.

Pero aun en los números comunes a todos los espectáculos de esta naturaleza, pone Chéfalo la novedad de esa pulcritud y esa celeridad en la realización a que ya nos hemos referido. En el de los aros, por ejemplo, su habilidad llega al máximum En el mismo patio de lunetas, en contacto con los espectadores, lleva a cabo, con rapidez sorprendente, la vistosa suerte.

Posee Chéfalo un buen equipo de ilusionista. A lo largo de su carrera ha ido acumulando un aparato escénico en que la sutileza de su ingenio ha logrado combinar la simplicidad con el misterio. Para no faltar nada en su equipaje, lleva en él un gigante y dos enanos, esos trucos que la naturaleza le juega a la especie, como si quisiera, de vez en cuando, hacer compatibles lo cotidiano y lo insólito. La presencia del hombrazo y de los homúnculos da un aire pintoresco y de franca comicidad al espectáculo. Los enanos, sobre todo, poseen una «vis cómica» natural, biológica, dinámica.

El espectáculo de Chéfalo gustó mucho al público que se congregó anoche en el «Principal». Risas y aplausos fueron sus demostraciones constantes de adhesión. En realidad el artista consigue hacer pasar un rato agradable al espectador, llevándolo con la máquina de sus imaginerías a un mundo niño donde el sentido común se bate en retirada y el «arbitrario» sienta sus reales con candorosa arrogancia.

Francisco ICHASO

NOTAS

UN PROGRAMA EXTRAORDINARIO EN EL ENCANTO

Hoy, en sábado elegante, la empresa de este teatro presenta un extraordinario programa con dos magníficos estrenos: Doris Nolan, George Murphy, Hugh Herbert, Henry Armetta, Mischa Ouer, Gregory Ratoff, Ella Logan, Gertrude Niese, Peggy Ryan, 300 preciosas bailarinas y miles de extras en el gigante de los shows musicales, «Chamborí» o «La Babel del jazz». El otro estreno es el imprecionante drama «La cruzada heroica», con Ian Keith y Tala Birell, la despampanante comedia por los Tres Chiflados, «Un juicio sin juicio», el graciosísimo cartón «A tierra, patos», y el Noticiario Fox Movietone. Los precios, 30 centavos de 3.30 a 6.30 y 40 centavos después. Niños, a todas horas 20 cts.

Lunes, la versión cinematográfica de la discutida novela de Marcel Prevost, «Vírgenes a medias», donde con el poder del dinero todo se mezcla, lo bueno y lo malo. «Vírgenes a medias», es eso una reproducción en la que hemos de ver personajes conocidos o sospechados de la vida actual. En la obra no hay un solo instante que pueda ser calificado de atrevido; las escenas de «Vírgenes a medias» son escenas del mundo real, que todos presenciamos o leemos a diario en la prensa, en cuentos y novelas de los autores de hoy, sin que nadie se sorprenda ni se sienta defraudado ni engañado. «Vírgenes a medias» es una de las películas más lujosas que nos ha dado la pantalla.

Pronto, una nueva estrella de personalidad fascinante, robará todas sus simpatías: Annabella, usted la adorará en «Nobleza gitana», la producción más bella en tecnicolor hasta hoy.

El día 28, el máximo acontecimiento del año, «El príncipe y el mendigo», con Errol Flyn y el sensacional hallazgo de 1937, los gemelos Billy y Bobby Mauch.

NACIONAL: «ESPIONAJE INTERNACIONAL» Y OTRAS

Nuevamente se exhibe hoy en el «Nacional», desde las 2 de la tarde, el atrayente programa de dos máximos estrenos, con el que la empresa de dicho coliseo está obsequiando a los cinefans.

Figuran en el programa, las notables películas «Espionaje internacional», por Viviene Leight y Conrad Veidt, y «El amor de un extraño», por Ann Harding y Basil Rathbone.

La primera es un exponente de la vida azaroza de los espías, presentada en el film con la odisea de una contra-espía francesa cuya temeridad no tiene paralelo. Escenas espectaculares como el aprisionamiento en alta mar de los barcos mercantes, persecución y castigo de los espías y un combate marítimo, contrastan con las fiestas en los cabarets, todo ello logrado con absoluto verismo.

La segunda es un intenso drama pasional, basado en el romance trágico de una mujer que por su imprevisión cayó en las redes de un Barba Azul moderno.

«Espionaje Internacional» se exhibe a las 3.50, 6.50 y 10.15; y «El amor de un extraño» a las 2, 5.10 y 8.30 de la noche.

Combinado así el horario para que el público que entre por la noche a las 8.30 pueda ver el programa completo.

En el mismo figura el noticiario mundial y la sinfonía tonta en colores, «La tortuga retorna».

Este programa se exhibe también mañana, domingo, en turnos de matinée, tarde y noche, por última vez.

El lunes y martes, «Primavera», la delicada cuanto interesante película por Jeanette Mac Donald y Nelson Eddy.

El miércoles, el tan esperado estreno de «Allá, en el Rancho Grande», la película cumbre de los estudios mexicanos, que se parangonea con ventaja con cualquier producción hispana. Presenta esta película en el role principal a Tito Guizar, cuya melodiosa voz y arrogante figura y talento histriónico, lo harán ídolo del público.

(VEASE más ESCENARIO y PANTALLA en la página NUEVE y las GACETILLAS en la página DIEZ)

HOY 30 y 40¢
NACIONAL AUDITORIUM
ARTISTAS UNIDOS presenta
ESPIONAJE INTERNACIONAL
Emocionante drama de una espía francesa enamorada de un oficial alemán
Producción LONDON Films
-ADEMAS- en el NACIONAL a las 2-5.15 y 8.45-
Ann HARDING Basil RATHBONE
"EL AMOR DE UN EXTRAÑO"
Producción TRAFALGAR Films
QUE SE ESTRENA HOY en TRIANON A las 5½ y 9.45

Tome "IRONBEER"
FOSFATOS-FRUTAS-CEREALES-HIERRO
IRONBEER PARA SUS FIESTAS

COSAS DE CINELANDIA

MACHATY, EL DIRECTOR DE «EXTASIS»

Gustavo Machaty, el gran director checoeslovaco, realizador de «Extasis».

Hace ya tiempo se exhibió en la Habana «Extasis», la famosa película de Machaty, inspirada en la célebre novela de Lawrence «El Amante de Lady Chatterley».

«Extasis» es una de las más grandes obras de arte que ha producido el cine. Es, además, una de las más anticomerciales. De ahí que tuviera entre nosotros tan poco éxito de público.

Gustavo Machaty, su director, tiene en el cinematógrafo los más humildes orígenes.

Hace quince años, la empresa norteamericana Universal hacía su fortuna con películas en serie, en las cuales se utilizaban toda clase de fieras. El «Zoo» de Universal reunía magníficos ejemplares que tenían la delicadísima tarea de aterrorizar a la heroína y que a pesar de su imponente aspecto no se oponían a que el balbilindo héroe los venciera. Un muchacho de Praga atendía, entre muchos, los caprichos de las fieras. Carl Laemmle, propietario de los «studios», en cada uno de sus viajes por Europa descubría algún talento Y en Checoeslovaquia tentó a un joven que se presentaba una tarde en su despacho recordándole el ofrecimiento. Había cruzado el océano para conocer a Hollywood y allí estaba a sus órdenes. Laemmle le dió un puesto en el Zoo. El muchacho no tuvo inconveniente alguno en aceptar. Se hizo su ficha: Gustav Machaty.

1937. El «Zoo» de Universal no existe. Carl Laemmle no es ya propietario de la empresa. Los leopardos y chimpancés siguen «actuando» en las películas en serie de hoy, que por tradición continúan editándose. Una época del cine ha transcurrido. Y vuelve por segunda vez a Hollywood el muchacho de Praga que atendía la «menagérie». Ya no maneja fieras, sino grandes estrellas de carne y hueso. Para conducir las más rutilantes de los Estados Unidos se lo ha llamado. Y un nombre, que es un clamor de escándalo, agrega al del checoeslovaco que Laemmle envió a las cuadras de su «studio» un título: Gustav Machaty, director de «Extasis».

He aquí cómo el propio Machaty ha narrado sus primeros pasos en los estudios a un corresponsal.

—Como trabajaba entonces en calidad de auxiliar, se me encargó la realización de unas escenas de conjunto a base de fieras. Era para mí la gran oportunidad de revelar condiciones. Fotografié leopardos y gacelas con el más alto sentido artístico de que era capaz. Cortes de cabezas, enfoques entonces novísimos. Puse el alma en la tarea y esperando impresionar a los productores. Pero no; las suprimieron íntegramente. Y cuando quise saber por qué se me explicó que el material que había fotografiado diferia tanto del resto de la película que era imposible intercalarlo, por «excesivamente artístico» en una cinta en episodios...

Volví a Europa—continúa—después de haber recorrido, como operario, todos los departamentos de la productora. Allá hice «La sonata a Kreutzer», «Erotikon» y «Nocturno». Realicé dos veces esta última película y una de ellas con mi esposa María Ray como protagonista. Luego fué «Extasis». Escribí el argumento, dibujé los escenarios, compuse su música, compilando también trozos de otras, y la dirigí.

Después de «Extasis», Machaty ha dirigido otras películas entre ellas «Ballerine», hecha en Italia. Hoy está considerado como una de las más altas autoridades del cine contemporáneo.

PAYRET HOY
EL MEJOR PROGRAMA
OIGA y VEA en NUESTRA PANTALLA
la maravillosa Super producción Metro
PRIMAVERA
por la pareja ideal
Jeanette MacDONALD
NELSON EDDY
-A las 3.30 y a las 8-
"MISTER CENICIENTA" con Betty FURNES
Ademas REVISTA y CARTON
20¢ 30 hasta las 6½ - Despues
Niños 15¢ Tert. 10¢

«CHAMBORI» O «LA BABEL DEL JAZZ» EN EL RIVIERA

Nuevamente presenta hoy la empresa de este elegante teatro el dislocante espectáculo musical «Chamborí» o «La Babl del Jazz». Calientes, más que calientes son los nuevos bailes que esta película gigante entre los shows, presenta en sus grandiosos escenarios... «Chamborí» es el baile que arrebata; más ritmo, más movimiento, más alegría que todos los bailes conocidos. Doris Nolan, George Murphy, Hugh Herbert, Henry Armetta, Mischa Ouer, Gregory Ratoff, Ella Logan, Gertrude Niesen, Peggy Ryan, son los intérpretes de esta alegre revista, única en su género. Completa el programa el divertidísimo a la par que emocionante melodrama policíaco, titulado «Momentos difíciles», con Sally Eilers, James Dunn y Mischa Ouer, y el noticiario Universal. Los precios para hoy, 30 centavos por la tarde y 40 centavos por la noche. Niños, tarde y noche, 20 centavos y tertulia 15 centavos. Mañana, desde la 1.15, estupenda matinée con este mismo programa y además el episodio 12 de «Roldán el temerario».

El lunes, en día de gran gala, Internacional presenta la fastuosa versión cinematográfica de la discutida novela de Marcel Prevost, «Vírgenes a medias», con Marie Bell, Madeleine Renaud, Abel Jacquin Escande.

El martes, Joan Blondell, Frank McHugh y Allen Jenkins en el hit cómico de la Warner, «Donde la mula tumbó a Genaro», y Tala Birell e Ian Keith en «La cruzada heroica»

EL PROGRAMA DE LA EMOCION EN EL CAMPOAMOR

¡Extra! Vea el dinámico drama donde los poderosos hombres de la Marina luchan contra la más horrorosa catástrofe... ¡Sensacional! Vea la titánica historia de un submarino hundido y los heroicos buzos que se juegan la vida por salvar las de sus camaradas. Vea los hombres torpedeados desde sus tumbas en el océano. Vea las desesperadas maniobras de los buzos para poder conservar sus vidas. Vea hoy, de todas maneras, el superemocionante drama «La sirena del puerto», con Dolores del Río, Chester Morris y Richard Dix. Conjuntamente se estrena el drama de acción vertiginosa, titulado «Tempestad en Alaska», con Jack Holt y Evelyn Venable, el graciosísimo cartón «Buddy detective», la interesante variedad «Los reyes del hipódromo» y el noticiario Fox Movietone. Los precios: 20 centavos de 1.30 a 6.30 y 30 centavos después. Niños, a todas horas, 15 centavos y tertulia 10 centavos.

Mañana, desde la una, como todos los domingos, la mejor matinée de la Habana. Venga tempranito.

Tangos, romance, carcajadas, sátira, buen humor; todo, en fin, cuanto pueda pedirse a una película y mucho más, lo tiene «Ya tiene comisario el pueblo», donde actúan como nunca Irusta, Fugazot y Demare, con la colaboración del graciosísimo cómico argentino Paquito Busto. La música de esta bella película se debe a Francisco Canaro y Lucio Demare. Entre las canciones y tangos que en breve toda la Habana cantará, se destacan «El canto al surco», «Esperanza», «Bajo el alero» y «Esperanza de naide».

Por fin! el miercoles 23
se ESTRENA en el NACIONAL
"ALLA en el RANCHO GRANDE"

Cartel del Día

POR LOS TEATROS:

PRINCIPAL: A 6737.—A las 5 y 30 y 9 y 30: Chéfalo y su espectáculo.

MARTI: M-2724.—El nuevo rico y su mujer, Vuelo en la frontera y Los niños cantores de Viena —A las 12 de la noche: Prescripto y variedades.

POR LOS CINES:

ENCANTO: M 6055.—A todas horas: Chamborí o La babel del jazz, La cruzada heroica, comedia y revista.

NACIONAL: A-6700.—A todas horas: Espionaje internacional, El amor de un extraño, variedad y revista.

ALKAZAR: A-6809.—A todas horas: Bajo tu hechizo, Huyendo del pasado, comedia y episodio.

CAMPOAMOR: A-7054.—A todas horas: La sirena del puerto, Tempestad en Alaska, comedia y variedad.

AUDITORIUM: F 4555.—Espionaje internacional y Locuras de estudiantes.

PAYRET: A-7157.—Primavera y Mr. Cenicienta.

RIVIERA: F 2040.—Chamborí o La babel del jazz y Momentos difíciles.

TRIANON: F-2403.—Amor de un extraño y Sublime engaño.

RADIO CINE: M 1407.—Genio y figura y Tres desalmados.

NEPTUNO: M-1515.—Luz de esperanza y Quítese el sombrero.

ROXY: FO-3255.—Madre Tierra, El cuarto 309 y episodio.

RIVOLI: FO 1130.—Pimienta y La alegre mentira.

REINA: M-2272.—Chan en la ópera y Espías del aire.

RIALTO: M-1831.—Los jardines de Murcia y El niño de las monjas.

LARA: M-2421.—El adivino y Sangre gitana.

PRADO: M-4817.—Carne rebelde y Roberta.

VERDUN: A 9296.—Luz de esperanza y El gato fatídico.

ACTUALIDADES: M-5575.—El jardín de Alá y Canta, bandolero canta..—A las 12 de la noche: El jardín de Alá y variedades por la Compañía de Arredondo.

ESMERALDA: M-4080.—La jornada trágica. Con la razón o sin ella y episodio.

BOHEMIA: X-2300.—Morena Clara y Nobleza baturra.

LIRA: M-4474.—Nacida para el baile y Una aventura en la noche y episodio.

MAJESTIC: M-4477.—La jornada trágica, Chan en la ópera y episodio.

FLORENCIA: U-6758.—La historia se escribe de noche y Acusada

OLIMPIC: F 6263.—Nacida para el baile y Doce asesinos y un muerto.

VEDADO: F-3128.—Nacida para el baile y La fugitiva.

MODERNO: X-1305.—Charlie Chan en la ópera y Una en un millón.

WILSON: U-5863.—Una en un millón y Colmillos blancos.

MAXIN: U-7049.—El campeón de polo y Ella es peligrosa.

INGLATERRA: M-5527.—Una en un millón y Colmillos blancos.

CUBA: M 9795.—Nobleza gaucha y Los dos pilletes.

SALON ROJO: M-4794.—Los dos pilletes y Dick Turpin.

UNIVERSAL: Egido v Monte.—La dama de las camelias y La voz que acusa.

BELGICA: A-9128.—Sólo vivimos una vez y El ángel de las tinieblas.

VIOLETA: M-3238.—Malditas sean las mujeres y Ella es peligrosa.

RADIO CINE HOY
UNICO en CUBA con AIRE ACONDICIONADO SANO y PURO
EXITO de la super-comedia METRO
"GENIO y FIGURA"
con WILLIAM POWELL Myrna LOY
JAMES STEWART y ELISA LANDI
ADEMAS" ESTRENO de "TRES DESALMADOS"
Tambien METRO con Chester Morris y Lewis Stone
30¢ hasta las 6½ 40¢ Despues
Niños 20¢ Tert. 10¢

MARTES 22 -PREESTRENO- MIERCOLES 23
de la ULTIMA PELICULA de la MALOGRADA
Jean HARLOW
Robert TAYLOR
"JUGANDO A LA MISMA CARTA"
Una comedia METRO Goldwyn MAYER
Admire por ultima vez la belleza de la que fué su ESTRELLA FAVORITA.

UN FORMIDABLE PROGRAMA EN EL ALKAZAR

Voz cálida, timbre poderoso, que arrebata y entusiasma; personalidad mágica que roba instantáneamente todas las simpatías; arte incomparable... Lawrence Tibbett, el primer barítono del mundo, le deleitará en grado superlativo en su brillante creación titulada «Bajo tu hechizo», el alegre romance que hoy presenta este teatro. Colaboran con él Wendy Barrie, Gregory Ratoff y el eterno mayordomo Arthur Treacher. Cuando la bellísima mujer de sociedad oyó su voz, perdió la cabeza y le amó locamente; cuando vió que huía de sus garras, fué en su busca hasta atraparle, y no paró hasta hacerlo suyo. También se estrena el excitante drama de gangsters, «Huyendo del pasado», de Rochelle Hudson, Robert Kent y Jack La Rue, la despampanante e hilarante comedia de Buster Keaton, «El químico»; el episodio 4 de la dinámica serie «Jim de las selvas», titulado «El rastro del asesino», y en noticiario Universal. Los precios, 20 centavos de 1.30 a 6.30 y 30 centavos después. Niños, a todas horas, 15 centavos y tertulia 10 centavos.

Mañana, desde la una, monumental matinée con este mismo programa.

El lunes comienza una extraordinaria semana de la Warner. La reina del cine, Kay Francis, más adorable, hermosa y elegante que nunca, en «Escándalos de París», con la colaboración de Ian Hunter y Claude Rains, y el chispeante hit cómico «Donde la mula tumbó a Genaro», con Joan Blondell, Frank McHugh y Allen Jenkins.

Pronto, la superproducción de F. Lloyd, «La doncella de Salem», con Claudette Colbert y Fred McMurray.

LINA YEGROS, EN SU PRIMERA Y ULTIMA PRODUCCION

Es una ocasión única para los devotos de esta simpática artista española, que pronto tendremos entre nosotros, la que nos ofrece «Radio-Cine», el próximo lunes presentando en un mismo programa su primera película «Sor Angélica», y su última producción «La millona».

Seguramente es éste el primer caso que se da en toda la historia de la cinematografía, ya que la inmensa mayoría de artistas debutaron unos como extras y otros en papeles secundarios por lo que no interesa ni a ellos ni a las empresas de cine establecer tales comparaciones.

Lina Yegros, descubierta por Selecciones Capitolio, debutó en el cine, tomando a su cargo el papel central de la película «Sor Angélica», ganando el favor y la simpatía del público desde el primer momento, fué en el año 1935; a partir de entonces Lina desempeñó siempre los primeros roles femeninos en cinco películas ha tomado parte.

En dos años, o sea hasta la fecha, Lina ha filmado seis producciones, siendo la última, «La millona», recientemente llegada a Cuba.

Y no hay duda, que en el programa especial de reposición de su primera y su última película, que exhibirá el lunes «Radio-Cine», el público podrá constatar la evolución que haya podido sufrir Lina Yegros, a través de las seis producciones en que ha tomado parte en el transcurso de dos años.

EL ACONTECIMIENTO ARTISTICO DE HOY

Hoy, a las 9 p.m., tendrá efecto el gran concierto anunciado hace días en el Conservatorio «La Milagrosa», centro musical de singular renombre que radica en San Miguel número 159, dirigido por el eminente maestro José Valls y su esposa la señora Margarita Pérez de Valls.

Será con motivo del reparto de diplomas a las alumnas del 6º y 8º grados que tomaron parte en años pasado en reñidos concursos habidos en ese plantel bajo un tribunal de notables profesionales. La sala «Valls» estará adornada por el jardín «Milagros», figurando en el estrado principal una enorme bandera cubana cedida al efecto por «El Encanto», siendo presidido el acto por el doctor Carlos Manuel de Céspedes, honorable ex Presidente de la República.

CAMPOAMOR DESDE EL MARTES 22
LA DULCE VOZ de LA GRACIA de LA MUSICA MELODIOSA de
IRUSTA FUGAZOT DEMARE

"Ya TIENE COMISARIO EL PUEBLO"
Una producción "RIO de la PLATA"
Presentada por INTERNATIONAL FILMS DE CUBA S.A.

PRINCIPAL: HOY DOS FUNCIONES DEL CREADOR CHEFALO

Del éxito obtenido anoche por el espectáculo extraordinario de Chéfalo no somos nosotros sino los críticos los que se hacen eco.

Bástenos decir, por nuestra parte, que el famoso artista debutó ante un teatro brillante y que fué objeto de aplausos entusiastas por parte de un auditorio severo y comprensivo.

Recogiendo los comentarios hechos por el público en los pasillos, durante el entreacto, observamos que el espectáculo de Chéfalo llamó la atención, antes que nada, por su originalidad y suntuosidad.

Hay que decir también, en justicia, que Chéfalo fué profundamente simpático a todo el mundo y que hay algo atractivo en su manera humorística, fina y cordial de presentarse.

Los minúsculos liliputienses Jec y Aleck hicieron las delicias del público. Y Ernesto Wolff, el hombre gigante, maravilló con su estatura a los espectadores.

En resumen: un espectáculo refinado, agradable, nuevo, que mostró al público de la Habana, durante dos horas y media, lo mejor y más notable del género. «El secreto del millón de dólares», revista fantástica de ilusión y de maravilla en 2 actos y 35 cuadros, vuelve a escena hoy, consagrada por el triunfo de anoche.

Va a las 5.30 p. m., en la tanda vermouth, y a las 9.30 en la función nocturna, a los precios de siempre: luneta, un peso; delantero de balcón numerado, 75 cts., y asiento de balcón sin numerar, 50 centavos.

Hoy, como anoche, se transmitirá por radio el espectáculo, con el popular Campitos al micrófono.

Guitarras como espadas: «ALLA EN EL RANCHO GRANDE»

Una de las escenas más interesantes (y todas lo son), en la película «Allá en el Rancho Grande», que se estrena en el Teatro Nacional el próximo miércoles, es el duelo a copla hiriente que se celebra entre el protagonista y su rival. Después de las carreras de caballos, donde ha salido victorioso, el héroe llega al café a festejar el triunfo con sus amigos; corre la cerveza, el tequila y la sidra y la alegría se enseñorea de los concurrentes. El triunfador canta unas coplas dedicadas a su amada y es coreado por todos con frenético entusiasmo... Después le piden unas coplas de contestación; pero «Necesito alguien que me contes-te»... y el rival desdeñado tomando su guitarra dice: «Andale que yo te contestaré»... La primera copla es un himno a Rancho Grande, donde él ha encontrado bienestar y amores; la contestación le dice que no hable tanto de Rancho Grande, porque él no es de allí. La réplica no se hace esperar, diciendo en fáciles versos que, aunque no es de Rancho Grande, a Rancho Grande se lo debe todo. Después viene la copla hiriente y desafiadora... Se lo debes todo—dice—porque has ganado el favor del amo, cediéndole a tu amada por un puesto de mayoral y un caballo palomo!... y después de esto surge el drama violento y pasional que interesa y conmueve al público...

Esta es, a nuestro juicio, la escena culminante de «Allá en el Rancho Grande', realzada como todo el film por la actuación justa y artística de Tito Guizar, actor y cantante de tan positivos méritos que la crítica extranjera lo señala como el ídolo esperado por todos los cinefans, especialmente por las niñas románticas que añoran la varonil presencia de Rodolfo Valentino y la emotividad de Carlos Gardel.

La película «Allá en el Rancho Grande», en la que también actúan secundando admirablemente a Tito Guizar, nuestro compatriota René Cardona y Esther Fernández, se va a exhibir en el Nacional el miércoles a precios populares de 20 y 30 centavos.

RADIO CINE: «GENIO Y FIGURA» Y «TRES DESALMADOS»

Hoy presenta el moderno teatro de Galiano y Neptuno, un drama de emociones titulado «Genio y figura», interpretado por artistas de méritos insuperables como William Powell y y Myrna Loy. Soberbia producción que además de su trama realista e impresionante, tiene dos magníficas canciones escritas expresamente, cantadas por la gran Dorothy Mc Nulty, estrella de la comedia musical de los teatros de Broadway. Dos canciones de música tan agradable, que el que las oye no puede por menos que repetirlas. Producción de lo mejor que se puede presentar en el cine. Además, «Tres desarmados», drama del Oeste, de argumento completamente nuevo y original, que interpretan Chester Morris y Lewis Stone, el interesante viejo de la cabeza blanca, donde aparece por primera vez de bandido. Un Noticiero Metrotone, con los últimos sucesos del mundo.

Los precios: luneta y primer piso 30 cts. antes de las 6 y 30 y después 40 cts. Los niños 20 cts. a todas horas y tertulia 10 cts.

El lunes: un programa todo en español con las dos mejores películas de Lina Yegros, tituladas «La millona» y «Sor Angélica».

El jueves: estreno monumental de «Pierre Richard Willm» Al Servicio del Zar.

OIGA A TITO GUIZAR en "ALLA en el RANCHO GRANDE" NACIONAL Miercoles 23

«MUÑEQUITOS EN COLORES» EN EL MARTI

Complaciendo numerosas peticiones, la empresa del radioescenario «Martí» ha accedido gustosa a ofrecer por última vez la formidable revista infantil «Muñequitos en colores», brillantemente interpretada por el conjunto artístico de niños de este teatro.

«Muñequitos en colores», la preciosa obra de la talentosa Sarita Jústiz, con evoluciones coreográficas de Arturo Rodríguez, ha causado sensación entre el público habanero. En su reparto figuran más de 60 niños que brindan toda la maravilla de su arte. En los coros actúan más de 25 niñas... Grandes novedades... espectáculo original y pleno de animación... las escenas del cabaret están realizadas con gran brillantez. Como maestra de ceremonias actuará la popular Marujita Sánchez, un prodigio de 7 años de edad. No deje de traer a sus niños mañana, a las 10 de la mañana, al radioescenario «Martí», donde también se exhibirán preciosos cartones en colores, noticiarios, documentales y la comedia hablada en español «Robar chicos».

Sólo 30 cts. pagarán los mayores y 20 cts. los niños.

UNA GRAN PELICULA Y GRANDES ACTORES

Cualquier detalle olvidado puede ir en menoscabo de su reputación y los actores, por su parte, tienen que ajustarse a la psicología y en lo posible, a la figura de las personas que han de revivir a la vista del público.

De cómo se ha logrado esto en la película «Al servicio del zar», la mejor prueba son los elogios de la prensa europea y de la norteamericana, sobre todo los de ésta, tan parca en elogiar lo que no es de casa. Pierre Richard Willm, e nsu role del Conde Tomsky; Vera Korene, en el de la espía Anna Raditch; Roger Karls como el Gran Duque Pedro, y Suzy Prim, como la Condesa Belsky, todos han sido mencionados como máximos triunfadores en su empeño.

MARTI: A LAS 12: ESTRENO DE «RE-CONS-TI-TU-YEN-TE»

Hoy ofrecen los Niños Cantores de Viena sus tres últimas actuaciones en el radioescenario «Martí». A las 3, 5.30 y 10 de la noche, ofreciendo los siguientes números: «Hace Dies», de Gallus; «Pueri Concinite', de Herbeck; «La Vida Gitana», de Schumann; «Canción de Cuna», de Brahamss; «El Cazador» (folklore); «Danzas Alemanas», de Schubert, y «Suit de Valses y Cuentos del Bosque de Viena', de Strauss. El acompañamiento a cargo de su director, doctor Grübber. El espectáculo completo se trasmitirá por radio. La función, como de costumbre, comienza desde la una y media de la tarde, exhibiendo: «El nuevo rico y su mujer» y «Vuelo en la frontera». Cartones, comedias y revistas completan el programa cinematográfico. Sólo 30 cts. vale la entrada antes de las 6.30 y 40 cts. después. Niños, 20 cts. Tertulia 10 cts. antes de las .30 y 15 cts después. Y por la noche, a las 12, una soberbia función extraordinaria, estrenándose la magnífica revista «Recons-ti-tu-yen-te», del simpático actor Julito Díaz, con música de Rodrigo Prats. En ella actúa Celinda, genial bailarina española; Garridito, Julito Díaz, Alicia Rico, la gallega torona, Candita Quintana; la pareja Lazo D'Argos y el trío de cancioneros de Salazar Ramírez. El acompañamiento, a cargo de la orquesta de Rodrigo Prats. Gran coro de lindas chiquillas. En la pantalla: «Proscripto», de W. William. Sólo 50 cts. vale la entrada a luneta. Niños, 30 cts. Tertulia, 20 cts. Mañana, domingo, a las 10 de la mañana, reposición de la preciosa revista infantil «Muñequitos en colores', cartones, revistas y la comedia hablada

RADIO CINE JUEVES 24

Dos maximas estrellas en un maximo espectáculo de la pantalla.!!
"AL SERVICIO DEL ZAR"
por PIERRE RICHARD WILLM y Vera KORENE
PARIS ALEGRE! RUSIA TRAGICA!
Selecciones CAPITOLIO

M.E.C.D. 2016

ORDENADA LA CLAUSURA DE TODO ESTABLECIMIENTO CUYO DUEÑO NO LIQUIDE A LOS INTERVENTORES

CESANTEARAN A EMPLEADOS NEGLIGENTES

Desde el año 1927 varios comerciantes no tributaban. Recibos puestos al cobro

El Jefe del Departamento de Impuestos Municipales ha ordenado que los expedientes devueltos por los interventores de Apremio por no haber podido hacer efectivos los adeudos se tramiten enseguida, disponiéndose inmediatamente la clausura de los establecimientos de acuerdo con la Ley 88 de 1935, artículo III, previo embargo de todas las mercancías y demás pertenencias, las cuales deberán ser sacadas a subasta pública.

Dictarán cesantías por demora en los expedientes.

El mismo Jefe ha recordado a sus subalternos que el artículo V de la Ley 88 dispone que todo funcionario o empleado municipal que demore la tramitación de expedientes de apremio o cometiere alguna negligncia, deberá ser declarado cesante, incurriendo en multa de $31.00 a $300.00, o de uno a seis meses de arresto.

Denuncian al Municipio defraudadores

El Alcalde Municipal ha tenido conocimiento de que de distintos comercios e industrias vienen defreudando a la administración desde hace tiempo, entre los que se encuentran el Garage y Ferretería situado en la calle Barcelona número 13, a nombre de Ramón Cortiñas, que no tributó al Municipio desde el segundo semestre de 1927 a 1928, y sin embargo continúa abierto; Garage situado en San José 174, de Francisco Cano Flores, que no tributa desde el año 1933 a 1934; Barbería situada en Maloja 98, propiedad de Agapito Ramos; Platería y Relojería, de la calle Luz número 28, de Mayer Liszovies y venta de productos del país, en Compostela 62 y medio, de María Rodríguez Blanco.

El Alcalde ha ordenado al Jefe de Impuestos Municipales que proceda a la clausura de esos comercios e investigue las causas de los agentes de zonas e inspectores municipales no hayan dado conocimiento, para ordenar la formación de expedientes administrativos contra esos empleados.

Terminados los recibos por Industria y Comercio

Por el Negociado de Control y Adresógrafo del Municipio se han girado los recibos correspondientes al primer al primer semestre, por patente de alcoholes, que ascienden a la suma de $118,746.25; por Juegos Permitidos, a $8,239.50; Juegos Permitidos cuotas anuales $6,812.50; Ocupación de la Vía Pública $4,040.12; Por Impuesto Industrial $27,812150; Por Libre Regulación $207,869.28. Todos han sido cargados al Departamento de Contaduría, para que sean revisados y trasladados a las taquillas recaudadoras para su cobro desde el día primero de Julio.

Por Interventores cobrarán el Cuarto Trimestre de Industria y Comercio.

Por el Departamento de Impuestos Municipales han sido trasladados al Jefe de la Sección de Apremio dos mil expedientes del cuarto trimestre de Industria y Comercio, para que por medio de los Interventores Municipales se proceda al cobro de los adeudos a esos contribuyentes morosos. Lo adeudado asciende a mas de $4,000.00.

Preparan los recibos de distintos gremios.

El Negociado de Adresógrafo está procediendo a la liquidación de las cuotas señaladas a los Gremios de Preparadores de Específicos Farmacéuticos, Tiendas de Tejidos con Taller, Almacenes de Muebles, Rastros y Tiendas de Tejidos sin taller, cuyos recibos habrán de ponerse al cogeneral, por haberse demorado la trabro desde el próximo día primero de Julio, aunque no figuren en el cargo mitación de la distribución de cuotas por falsedades cometidas en los Repartos Gremiales.

Recibos adicionales a la Quinta Covadonga.

Por el Departamento de Impuesto Municipal se ha ordenado expedir los recibos adicionales a la Quinta Covadonga por valor de $596.35, por distintos edificios que posee en Cerro 653, conforme al acuerdo adoptado por los miembros de la Junta de Amillaramiento Municipal.

La recaudación

La recaudación del Municipio habanero durante el día 17 fué como sigue: ejercicio corriente $3,923.47; por resultas $731.45; por acueducto: ejercicio corriente $423.56, resultas $612.93; por cuotas ocasionales $143.47 y por multas varias $21.17.

La existencia en Caja en igual fecha era: Municipio: ejercicio corriente $17,441.03, por resultas $27,109.14; para el Consejo Provincial: ejercicio corriente $11,444.76; por resultas $2,111.75; Depósitos: del Estado $38,180.61; del acueducto $8,776.59; y por depósitos varios la suma de $141,797.15 que hacen un total de $230,961.03.

Comercios autorizados

La Jefatura Local de Sanidad ha dado cuenta a la Administración Municipal que se pueden conceder las siguientes licencias: Miguel Juelle, tienda de leche en Corrales 41; José Irastorza, Panadería, Riita 42; Elías Fredman, tienda de tejidos con taller en Palatino 4; Antonio Chang, puesto en San José 40; Cía Calzado Wilno S. A., para Fábrica de Calzado, en Concha 19.

Compra-venta de Comercios

Con el fin de que la Administración Municipal haga los traspasos y anotaciones pertinentes, se ha informado de las compra-ventas de los siguientes establecimieintos: Rafael Yip, compró a Julio Wong, el fígón de Aguila 55 y Armada y Cía, S. en C., compró a Siré, Armada y Cía., la fábrica de galletas chocolates, caramelos, confituras, etc., situada en Guanabacoa y el establecimiento café-cantina sito en San Rafael 16 y 18 en la suma de $100,000.00.

Defunciones ocurridas ayer en La Habana

Librado Muro Fleites, blanco, 79 años, Amistad 4.

Dolores Moures López, blanca, 39 años, S. Mariano 16.

Anacleto Hernández Estrada, blanco, 64 años, Campanario 57.

Ramón Prieto, blanco, 2 días, Paula 54.

Rafael Pérez Guerra, blanco, 17 años Santa Ana 2.

Esperanza R. Rivas, blanca, 42 años, Rpto. Las Yaguas.

José Ramón Andrade Soto, blanco, 6, H. C. García.

Isidro Martínez Fernández, blanco, 16 meses, Rayo 94.

Enriqueta Martínez, blanca, 29 años, Milagros 178.

Ramón Yonis Martínez, mestizo, 71 años, H. Lebredo.

Hilda Fajardo, mestiza, 18 meses, Línea del Oeste.

Pedro Valdés Jorge, blanco, 42, Qta. Dependientes.

Laureano Alvarez Valdés, blanco, 67 años, Q. Dependientes.

Lutgarda Ramos, mestiza, 24 años, H. C. García.

Pedro Cabrera blanco, 69 años, H. C. García.

Gabriel Hernández, blanco, 13 años, H. C. García.

José Santa Cruz Oviedo, negro, 46 años, Paula 55.

Josefa García Gutiérrez, mestiza, 50 años, 19 No. 349. Vedado.

Ramón Trinidad blanco, 56 años, Almendares y Lugareño.

Carmen Roqueñí, blanca, 28 años, Calzada y A.

Desiderio Llerena mestizo, 74 años, A. N. Ancianos.

Oscar B. Acanda Ramos, blanco, 62 años, Porvenir 50.

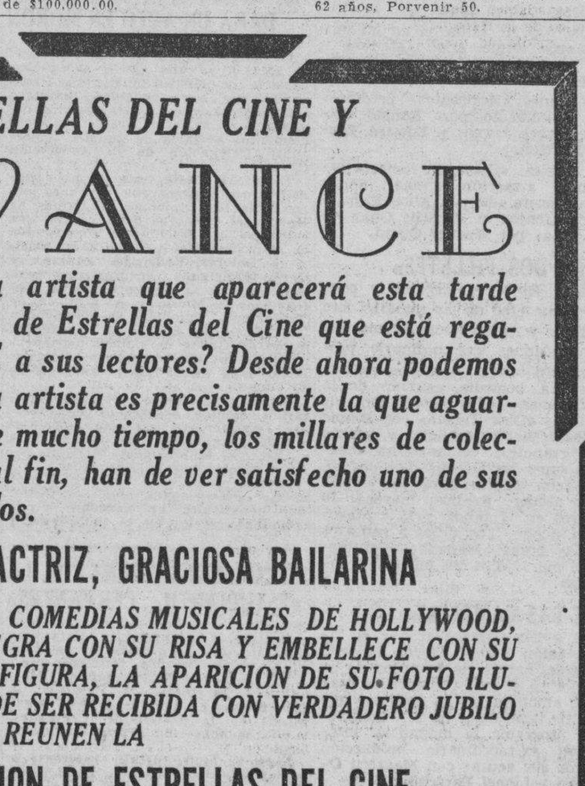

PASE UNAS VACACIONES AGRADABLES EN STEVENS HOUSE LAKE PLACID NEW YORK

En las pintorescas montañas Adirondack sobre los Lagos Placid y Mirror, lugar de reunión de las mejores familias Cubanas, Golf, Playa, Tennis, Música, etc.

En la Arena Olimpic se puede patinar sobre la nieve. Julio 3 a Agosto 15.

Diríjase a:

E. G. Fitzgerald, Manager.
Stevens House.
Lake Placid. N. Y.
U. S. A.

Títulos expedidos

Se han expedido títulos para marcar ganado a los señores Julián Faizán, Juan José Díaz, Manuel Lavado, Roberto Bustillo, José Rey, José Manuel Martínez, Juan Santos, Raúl Gómez, Aquilino Casaña, Rómulo Castrillón, Carlos F. Meléndez, Tomás Acosta, Antonio Gutiérrez, Luis Cruz Mora y Manuel Hernández Fromenta.

SUSCRIBASE Y ANUNCIESE EN EL «DIARIO DE LA MARINA»

CRONICA HABANERA

NOTA DE AMOR

Recoge la crónica de hoy un simpático compromiso amoroso.

Trátase de la bella y gentilísima señorita Minita Pérez Chaumont y Altuzarra, perteneciente a lo más selecto del gran mundo habanero, que ha sido pedida ayer tarde en matrimonio para el correcto y caballeroso joven Pin Inclán y Menéndez, estimado amigo nuestro.

La petición la llevó a cabo la madre del novio; la respetable señora Rosario Menéndez viuda de Inclán, ante los padres de la novia, el conocido matrimonio Andresillo Pérez Chaumont y Mina Altuzarra.

A las muchas felicitaciones que vienen recibiendo los jóvenes prometidos el cronista une las suyas de las más afectuosas.

Enhorabuena.

EN RIVIERA.—Día de numerosa concurrencia fué el de ayer en el elegante y favorecido cine «Riviera», en la calle 23.

Se estrenó allí la magnífica producción «La sirena del mar», que interpretan admirablemente Dolores del Río, Richard Dix y Chester Morris.

Completando el programa se estrenó «Tempestad en Alaska», por Jack Holt, Evelyn Venable y John Miljan, también de magnífico argumento.

Hoy se verá también muy concurrido el simpático cine.

Se exhibe allí, conjuntamente con el «Encanto», la maravillosa producción musical «La Babel del Jazz», por Doris Nolan al frente de un gran reparto.

Además se exhibe «Momentos difíciles», por Mischa Ouer.

Entre las señoras que asistieron ayer anotamos este grupo:

Crucita Maytorena de Luti.

María Arango de Etchegoyen, María Reboul viuda de Zorrilla, Lolita Rams viuda de Gaye, Mirta Martínez Ibor de del Monte, Pilar Reboul de Fernández, María Luisa Vasallo de Bilbao, Manana Aguilera de Freyre.

Vivita Rodríguez de Pino.

Alicia Párraga de Mendoza.

María Teresa de Varona.

Consuelo Ferrer de Palma, Graziella Valdespino de la Guardia, María Isabel Suárez de Sánchez, Luz Suárez de González del Valle, Conchita Bosque, Josefina Buria de Medio, María Romero de Vieites.

Sofía Zorrilla de Juliá, Carolina Parellada viuda de Zanón, Josefina de Vega viuda de Posada, Carmen López Castro de Ramos, María Luisa Sigarroa de García Cabrera, Marietta Aballí viuda de Simpson, Nena de la Torre de Armand.

Mercy del Monte de Maciá.

Georgina Menocal de Sardiña.

Otilia Ramos de López González, Graciella Simpson de Armstrong, Ana Simpson de Rocamora, Aleida Companioni de Cowley, Sarita Blanco de Vila.

María Rádelat viuda de Fontanills, Gloria Ariosa de Almagro.

Cuca Inclán de Hevia, Olga Menéndez de Cárdenas, Stenia de Castro de Juliachs, Alejandrina del Junco de Aranda, Carmen Cerra de Fernández Villasuso, Gladys López Guerrero de Cancela, María Antonia Alvarez de Florit.

Alicia Foyo de Aguilera.

Cusa Macías de Cortina.

Margarita Finlay de Godoy.

Anita Tamargo de Prieto, Emma Martí de Nápoles, Josefina Pividal de Vasconcelos, Ofelia Méndez de Aixalá.

Ondina de Armas de Pantin.

Helena Lobo de Montoro.

Carmita Oyarzun de Miyares, Olga Fernández Centurión de Piloto, María Luisa Bilbao de Montoto, Alma Freyre de Hidalgo Gato, Beatriz Alonso de Arnoldson, Malvina Arnoldson, Fina La Rosa de Banet, señora de Llansó.

Y Rita María Arango de O'Naghten.

Señoritas:

María Luisa Mendoza.

Cristina Castellví, Andreíta Hernández, María Rionda, Rosa Herrera, Josefina Valverde, Cuca Carrillo, Panchita Stegers.

Conchita López Bosque.

Matilde Cordón.

Marta Santamaría, Silvia González Cabrera, Poupée y María Elena Venero, Violeta y Mirta Basterrechea, Daisy Gutiérrez Rams, Lolotta Meza.

Odette y Fita Kohly.

Josefina y Marta Peña, Cristina y Josefina Zanón, María Pérez Díaz, Nelia y Conchita Suárez, Florindita y Leonor Viamontes.

María Elena Ros.

Berta y Marta Fontanills.

Celia, Gloria, Pilar y Beba Rodríguez Franca.

Zenaida Mont Ros, Graziella Guiral, Olga Cubillas, Berta Martí, Lydia Fuentes, Josefina Torres de Navarra.

Rosita, Margarita y Enita Rayneri.

Silvia Simpson, Paquita Pino, Carmen Luisa y Marietta Aenlle, Carina de Posada, Gladys de Castro, Nena Greñas.

Maricusa, Martha y Fina Medio.

DE LA LIGA PANAMERICANA.—La División de Cuba de la Liga Panamericanas de Mujeres celebró el jueves, como habíamos anunciado, su primer almuerzo mensual que han quedado fijados para todos los terceros jueves de mes.

Aquel acto se verificó en el Hotel Nacional con la asistencia de una nutrida y brillante representación del feminismo habanero.

Durante el almuerzo hicieron uso de la palabra para trazar en sentidas frases la ruta que se ha propuesto seguir la Liga, las señoras Leonor Barraqué y Rosario M. de Zamora. La culta dama Florinda Navarri de Borel, Presidenta de la Liga Antileprosa, en unas breves palabras, ofreció todo su apoyo, en favor de la causa que allí se propugnaba.

También hubo distintos números de recitaciones por las damas Augusta de la Cova de Ramírez y Americana Alvarez de Domínguez.

Junto con la Presidenta de la Liga, la distinguida señora Mercedes Carballal de Remos y la Vice-presidenta, la bellísima señora María Vianello de Gutiérrez, tomaban asiento en la hermosísima mesa, además de las señoras ya mencionadas, Elena Moure de Casado, Serafina Rodríguez de Casado, Flora Mora de Giró, Estela M. Mole de Río, Natalia Q. de Rodríguez Valiente.

Carmelina Tarafa de Montalvo, la gentil organizadora.

Juanita Fabián de Mayorkas, Isabel Hernández de Despradel, esposa del Ministro de Santo Domingo.

Mary Gutiérrez de Roberts, Rosita Rivacoba de Marcos, Floraida Fernández Rebull, Ofelia Cabrera de Repilado, Estela Zelba de Blanco, Augusta de la Cova de Ramírez, Lolita Boullón de Pérez Benitoa, Chela H. de Fernández Mederos.

Mercedes Marty, viuda de Baguer.

Lita S. de Pennino, Lolita Guiral, Nena R. de Vieta, América Andricain de Carbonell, Carmela Berenguer, viuda de Abascal; Florinda Navarro de Borrell, Emma Recio de Coyler.

Y Matilde Medina, Eulalita Mora Oña, Margarita García Gutiérrez, Bertá Borrell e Hilda Labrada Bernal.

Al final del ameno acto, la gentil señora Carmelina Tarafa de Montalvo, citó a todas las presentes para el próximo almuerzo de la Liga, señalado para el jueves, día tres de julio en el Hotel Nacional.

DIA 21 SAN LUIS

Un lindo Juego de Camisa, Corbata y Pañuelo procedente de LA FAMOSA CAMISERIA ESPECIAL PARA REGALOS está demostrado que todos lo agradecen más.

LA CASA PEREZ
NEPTUNO 79 AL LADO DE LA PELUQUERIA MARTINEZ

EN TRIANON.—Muy favorecido se vió ayer el simpático cine «Trianón» del Vedado, con motivo de haberse estrenado la interesante producción «Amor de un extraño» por la conocida actriz Ann Harding con la colaboración de Basil Rathbone.

Esta cinta gustó mucho a la concurrencia.

Además se exhibió, en las tandas de cuatro y ocho y media la preciosa cinta «Sublime engaño» por Claire Trevor, Arline Judge y Evelyn Venable.

Hoy vuelven a exhibirse estas dos producciones.

A continuación ofrecemos los nombres de algunas señoras que asistieron ayer:

Carlota Ponce de León Vda. de Zaldo, Rita Lasa de León, Luz Monteverde Vda. de Goudie, Patrocinia García Vda. de Calderón, María Morales de la Torriente.

Eva García de León.

Salomé Santamarina de Machín, Bebita Alonso de Belt, Lolita de la Torre de Candia, Piedad Sánchez de Pedro, Consuelo Plasencia de Rodríguez Lamut, Chela Robelín de Morales Broderman, Sra. de Etchegoyen, Nena Avendaño de Santeiro.

Zeida Cabrera Vda. de la Torre.

Nellie Desvernine de Lombard.

Nany Castillo de Portela.

María S. de Vega Vda. de Cerra, Dulce María Reyes Gavilán de Pujals, Carmen Teresa Santos de Muñoz, Silvia Díaz de Villegas de Flores, Graziella Font de la Guardia, Elena de la Torriente de la Guardia, Esperanza Solís Vda. de Aguiar, Zoila Noroña de Reyes.

Lola María Sánchez de Argüelles.

Raquel Sánchez Montoulieu de Hevia, Marion Grinda de Basarrate, Silvia Vieites de Maxwell, Silvia Gross de Pavón, Julia Sanguily de Falla, Daisy Crabb de Falla.

Margarita Zayas de Rabel.

Concha Rosales de Freyre.

Graziella Morales de la Torre, Silvia Durañona de Morales, Carmita Ortiz de Galdós, Margarita Vega de Fernández Araoz, Esther Espinosa Vda. de Enríquez, Graziella Letamendi de Sáenz.

Bebita Miyares de Juncadella.

Aimée Mendizábal de Suárez, Conchita Montoto de Cerra, Lily Bustillo de Armstrong, Dulce María Núñez, Carmelina Forro de Díaz, Marta Serrano de Díaz.

Gloria León de Alegría.

Nesi Romagosa de Rodríguez Franca.

Daisy Curbelo de Recio.

Consuelo Villalobos de Landa, Nena Martínez Camejo de Suárez, Cuca Unanue de Valdés Rodríguez, Carmelina Castillo de Riera, de Cárdenas de Sánchez Oyarzun.

Señoritas:

María Antonia Morales, Caridad López Serrano, Bebita Lasa.

Flora María Lamar, Mimí Sánchez, Mercy Gastón, Lolita y Peggy Coroalles, Gina Chomat, Carmelina Muñoz, Conchita, Bibi y Sarita Espinosa, Beatriz Calderón.

Nantilde y Leila León.

Cristina Mendoza.

Olga Wylriex, Laura de Solo, Carmita Corrales, Margarita Morales Robelín, Olga Rodríguez Plasencia, Daisy Fernández Araoz.

María y María Luisa de la Torriente.

Maggie Dufau.

Marta Pujals.

Gilda Gros, Carmelina Villa, Eloísa, Ketty y Julita Paz Alpízar, Chiquitica y Sarita Paradela, Martha y Alicia Moreno, Rita y Delia Piera.

Graziellita Carrerará.

Rosita Eechegoyen.

Ninina de los Reyes, Graziella Ruiz Herrera, Cristina Lezama, Marta Montenegro.

EN LA FECHA DE HOY.—Nelia Rodríguez Bravo, bella y muy graciosa señorita, celebra su natalicio en la fecha de hoy.

Como pasará el día en la finca de su tío, el capitán del Ejército Constitucional Ismael Bravo, no podrá recibir a sus amistades.

También hoy es el natalicio de la monísima niña Sarita Donato y Suárez, encantadora hija de nuestro compañero de «Avance» Pablo Donato y de su esposa Hortensia Suárez.

Felicidades.

INTERESANTE ACTO.—En los salones que en Prado 66, bajos, ocupa el Instituto Nacional de Previsión y Reformas Sociales, se llevará a efecto esta tarde a las cuatro, por el Profesorado del Centro de Estudios, la entrega de Diplomas a los alumnos graduados durante el Curso de 1936-37.

El Director del Centro doctor Juan Clemente Zamora dará cuenta de las labores realizadas; un alumno hablará en nombre de sus compañeros y el doctor José M. Portuondo Domenech, Secretario del Trabajo, hará el resumen del acto.

Luis DE POSADA.

ESCENARIO y PANTALLA

TRES PELICULAS IMPERIALES

Imperiales, porque son de Imperio Argentina. Y se las anuncia a la empresa del «Nacional» desde París el señor Norberto Soliño, representante en Cuba de la Cifesa.

Dice el cable que bajo la dirección de Florián Rey, ha empezado Imperio Argentina la filmación de tres magníficas películas tituladas «Carmen», «Gracia y Justicia» (segunda parte de «Morena clara») y «Lola Montes».

Y agrega que la primera de estas producciones será estrenada en el «Nacional» en el próximo mes de agosto. Y después vendrán las otras. También para el «Nacional».

M.E.C.D. 2016

GACETILLAS

AUDITORIUM: «ESPIONAJE INTERNACIONAL» (EXITO)

Continúan hoy las triunfales exhibiciones, en este aristocrático teatro, de la formidable super-producción de los Artistas Unidos «Espionaje Internacional», el film interesante, distinto, sensacional, donde triunfa con toda su belleza y encanto, la genial actriz Vivien Leigh, admirablemente secundada por el notable actor Conrad Veidt. En el género de espías, no hay nada mejor que «Espionaje Internacional». Lujosa, emocionante, espectacular. Véala en nuestras tandas elegantes de 5:15 y 9:45. En los turnos de 4:00 y 8:30 Arline Judge, Stuart Erwin y Patsy Kelly en la joya Fox: «Locuras de estudiantes». Precios: luneta tarde 30 centavos. Noche 40 centavos. Niños 20 centavos. Tertulia 10 centavos.

Mañana a la 1:30 la mejor matinée de la temporada con «Espionaje Internacional», «Locuras de Estudiantes», el cartón «Me los como vivos» por Popeye, episodio número 2 de la gran serie: «La Flecha sagrada» y Revista. A las 5:15 y 9:45: «Espionaje Internacional». A las 8:30: «Locuras de Estudiantes». El lunes: «La doncella de Salem» y la copia nueva de «Shanghai» por Charles Boyer y Loretta Young. El martes: Ann Harding y Basil Rathbone en el sensacional romance: «Amor de un extraño» y a petición: «La historia se escribe de noche» de Charles Boyer y Jean Arthur.

TRIANON: ANN HARDING EN «AMOR DE UN EXTRAÑO»

Concurridísimo se verá hoy el «Trianón», en su sábado elegante, con las nuevas exhibiciones de la interesantísima super-producción de los Artistas Unidos, titulada: «Amor de un extraño», el más «extraño» y sensacional de todos los romances. En la interpretación de la principal figura, alcanza uno de sus mayores éxitos, la exquisita actriz Ann Harding, más elegante y bella que nunca; y en el más destacado role masculino, triunfa Basil Rathbone actor sobrio de fuerte temperamento. «Amor de un extraño» se exhibe en las tandas elegantes de 5:15 y 9:45. Y para los turnos de 4:00 y 8:30, se presenta: «Sublime engaño» por Claire Trevor, Jane Darwell y Arline Judge. Precios: Luneta mayores 30 centavos. Niños 20 centavos. Tertulia 15 centavos.

Mañana: Matinée a la 1:30 con: «Amor de un extraño», «Sublime engaño», cartón en colores y Revista. A las 5:15 y 9:45: «Amor de un extraño». A las 8:30: «Sublime engaño». El lunes: «Primavera» y «La esposa de su hermano». Martes: «Michael Strogoff o «El correo del Zar».

PAYRET: «PRIMAVERA» CON JEANETTE MC DONALD

El mayor éxito que se recuerda, llenos diarios, Jeanette McDonald y Nelson Eddy, la pareja ideal de la pantalla en su mejor película «Primavera», música, selecciones de Operas, cantadas colosalmente por estos geniales cantantes. «Primavera» se exhibe a las 2:20, 6:00 y 9:40. Hoy también se exhibe la super-producción titulada: «Míster Cenicienta», película que tiene hora y media de risa continua y se exhibe a las 4 y a las 8 de la noche. Una comedia y un cartón completan este gran programa.

Los precios son: 20 centavos hasta las 6 y 30 y 30 centavos después. Niños 15 centavos. Tertulia 10 centavos.

Mañana, la mejor matinée de 1 a 5 y 30: «Primavera» y «Míster Cenicienta». El lunes, homenaje a Jeanette McDonald y Nelson Eddy, con sus dos mejores películas: «Primavera» y «¡Oh Marietta». (Juntas). Ultimo día. 20 centavos tarde y 30 centavos noche.

NEPTUNO: HOY: «LUZ DE ESPERANZA»

Hoy vestirá sus mejores galas este teatro, por presentar la sentimental super-joya de la Warner: «Luz de esperanza», cuyo argumento se debe al mismo autor de «Sublime Obsesión». Son sus principales intérpretes: Errol Flynn, Anita Louise y Margaret Lindsay. El destino puso al protagonista de este drama ante este último dilema: «vive como el hombre que ella odia, o muere para conquistar su amor». Completa el programa la producción musical «Quítese el sombrero», con Mae Clarke y Luis Alberni, el episodio final de «Roldán el Temerario» y el Noticiario Fox Movietone. Los precios: 15 centavos de 2 y media a 6 y media y 20 centavos después. Niños a todas horas 10 centavos.

Mañana, desde la 1, colosal matinée, con este mismo programa.

El lunes, la excelsa diva Grace Moore, en su más glorioso triunfo: «Preludio de amor», con Cary Grant y Luis Alberni, y la divertida comedia «Huyendo del altar» con Herbert Marshall, Jean Arthur y Leo Carrillo.

El martes: Warner Oland y Boris Karloff en «Charlie Chan en la Opera», y Brian Donlevy, Peter Lorre, Helen Wood, Robert Kent y Ralph Morgan, en «Espías del Aire».

ROXY: «MADRE TIERRA»

De monumental puede calificarse el programa que anuncia para hoy el moderno «Cinema Roxy», en el Reparto Almendares. En función continua de las tres a las 8, y tanda a las 8:30, se exhibirá primeramente la deliciosa variedad en colores: «La Lente Mágica», el episodio 10 de la espectacular super-serie, «La selva africana» y la impresionante cinta de gran acción: «El cuarto 309, por Franchot Tone y Una Merkel. Por último se exhibirá la producción más maravillosa de estos últimos tiempos: «Madre Tierra» en que se presenta con un realismo y una perfección inigualable hasta ahora, los sufrimientos y las alegrías, los sentimientos religiosos y las sagaradas costumbres del hogar, el noble sacrificio y la firme lealtad, en una familia de los campos del Norte de China. Sus principales protagonistas, el formidable actor Paul Muni y la genial estrella Luise Rainer, realizan un trabajo notabilísimo en esta obra, especialmente el papel de ella está tan soberbiamente ejecutado qu dificilmnte podrá encontrarse quien la supere en dramatismo...

En resumen: «Madre Tierra» es la producción que ha costado una fortuna producirla, que tardó tres años en terminarse y que le llevará a usted a contemplar los más sensacionales acontecimientos dramáticos...

Los precios serán: 15 centavos luneta hasta las 6:30 y 20 centavos después. Tertulia familiar: 10 centavos por la tarde y 15 centavos por la noche. Niños 10 centavos. Mañana nuevamente: «Madre tierra», una variedad, episodio, y la interesantísima película del perro Rin Tin Tin, «La venganza».

RIVOLI: «PIMIENTA» Y «LA ALEGRE MENTIRA»

Colosal... estupendo... magnífico, es el programa que en sus tandas de hoy a las 4 y 30 y 8:30, ofrece el simpático y elegante cine «Rívoli» de 4 y 5ta, en el reparto «La Sierra (FO-1130) a sus asiduos. En ambas tandas se exhibirán un cartón en colores, l apreciosa cinta de interesante argumento titulada: «La alegre mentira», que interpreta magistralmente el famoso actor checoeslovaco, Frances Lederer y la simpática estrella Frances Dee, completándose el programa con la exhibición de la finísima película de exquisito y divertido argumento que interpreta en la forma soberbia a que nos tiene acostumbrados la preciosa chiquilla Jane Whiters, titulada: «Pimienta». Regirán hoy en estas tandas los precios de 15 centavos por la tarde y 20 centavos por la noche, los niños a todas horas 10 centavos.

Mañana, domingo grandiosa matinée a las 2 de la tarde, con el programa siguiente: Un gracioso cartón, una chispeante comedia, una interesante variedad musical, la extraordinaria producción titulada: «Doce asesinos y un muerto» por Onslow Stevens y Sidney Blackmaker y la formidable producción: «Miguel Strogoff», basada en la célebre novela del mismo título.

En las tandas de 5 y 8:30: Cartón, comedia, variedad: «Los nuevos gladiadores» por Bruce Cabot y «Miguel Strogoff» por el formidable actor Anton Walbroock.

REINA: «CHAN EN LA OPERA» Y «ESPIAS DEL AIRE»

¡Sensacional! Warner Oland y Boris Karloff, frente a frente, hoy en el mejor cine situado de la Habana el super-cine «Reina», sito en Reina y Rayo, teléfono M-2272: «Charlie Chang en la Opera», Chang, el más astuto de los detectives, se encuentra con el más astuto de los criminales. Una cinta llena de escenas espeluznantes. No deje de verla.

«Espías del Aire», un cinedrama verdaderamente apasionante, una aventura peligrosísima, emocionante: ¿Quiénes son los espías? Lo sabrá usted cuando vea este film más sensacional que se ha filmado. El reparto lo componen Peter Lorre, Brian Donlevy, Helen Wood, Ralph Morgan y Thomas Beck.

La revista Paramount Sound News y la comedia en dos partes: «De paseo por París», completan este colosal programa.

Precios: 15 centavos la luneta hasta las 6 y 30 y 20 centavos después. Niños 10 centavos y la cómoda tertulia familiar 10 centavos a todas horas.

Mañana, la mejor matinée. El lunes: «Jardines de Murcia» y «El niño de los elefantes».

RIALTO: «LOS JARDINES DE MURCIA» (EXITO)

Con gran éxito fué exhibida ayer en el «Rialto», la magnífica producción francesa, titulada: «Los jardines de Murcia», que protagoniza la notable actriz Juanita Montenegro, secundada por un escogido reparto de actores. «Los jardines de Murcia», está enteramente filmada en España, en las auténticas Huertas Murcianas y su trama de gran interés, está basada en las luchas que sostienen los campesinos por la posesión de un caudal de agua, de vital importancia para ellos en los tiempos de sequía y en medio de estas luchas sociales surge un doble romance de gran intensidad dramática, que aumenta aún más la fuerza emotiva de esta producción, que se exhibe hoy conjuntamente con la bella película española, titulada: «El niño de las monjas» por Raquel Rodrigo y Gaspar Campos, entre otros, gran argumento, alegre música andaluza, toros y hermosas mujeres. Completan el programa un cartón y el Noticiero Sonoro Fox, con los últimos acontecimientos mundiales. La función comienza desde las 2:15.

Precios: 15 centavos mayores hasta las 6:30; y 20 centavos después. Niños 10 centavos.

Mañana: Gran matinée desde 1:15 con este mismo programa.

El lunes: El popular actor Charles (Buddy) Rogers en «Música, besos y mujeres» y «Escuela de sacrificios».

LARA: «EL ADIVINO». 10 CTS.

Un original y precioso programa es el que anuncian para hoy, sábado las carteleras del elegante y confortable cine de las familias «Lara», de Prado y Virtudes, con el teléfono M-2421, tan favorecido día a día por las familias.

Hoy en función continua siempre de 2 de la tarde a 11 y 30 de la noche se pasa por la pantalla revista, comedia, estreno de la extraordinaria, jocosísima super-comedia de largo metraje: «El adivino», creación del popular cómico Joe E. Brown (Bocaza) con Mirian Marsh y estreno de la magnífica, regia grandiosa producción: «Sangre gitana» con Katharine Hepburn.

Precio: 10 centavos la luneta a todas horas. Entre y salga cuando quiera.

Mañana: comenzando a la 1 y 15, se exhibirá revista, comedia, «Los gasolineros», «La tragedia de un amor» con Kay Johnson y «El adivino».

PRADO: «CARNE REBELDE» Y «ROBERTA»

Para hoy anuncian las carteleras del elegante teatro «Prado» en su acostumbrada matinée de 2:00 y tandas de 5:00 y 8:15, dos magníficas películas por sólo 10 centavos, primeramente se exhibirá la más preciosa joya de la genial actriz Irene Dunne, «Roberta» con la pareja de los triunfos Ginger Rogers y Fred Astaire, y el estreno de un drama intensamente conmovedor: «Carne Rebelde», interpretada magistralmente por la primera trágica del séptimo arte Katharine Hepburn y el gran actor Herbert Marshall.

Completando el programa una revista con los últimos acontecimientos mundiales y un gracioso cartón. Mañana, matinée a la 1:30, con dos formidables joyas: «La Canción del olvido» por Bobby Breen y «La tentación de una modelo» por Gene Raymond y Ann Sothern. El Lunes: Ann Vicker o «La mujer ideal» por Irene Dunne y «La escapada fatal».

FESTIVAL «LA MARUGA»

El próximo día 10 de julio, tendrá efecto, en los amplios terrenos del Club Deportivo Asturias, Estrella y Subirana, el grandioso festival bailable, que lleva por título «La Maruga», patrocinado por los entusiastas jóvenes de la «Asociación de Empleados de Peletería», los cuales para [illegible] un nuevo éxito, están laborando intensamente y con el ma[illegible]mo.

Este festival hará eco entre los bailadores que gusten divertirse al compás de una buena música, y para conseguir ese fin están prestando su valiosa cooperación los Empleados del Comercio, especialmente los de Tejidos.

Actuarán seis de los mejores conjuntos musicales.

Disfrute de un buen descanso en un solo minuto
TOME Coca-Cola

VERDUN: «LUZ DE ESPERANZA»

Vuelve hoy a la pantalla del predilecto cine «Verdún», la extraordinaria producción: «Luz de esperanza», un romance profundamente sentimental interpretado por el ídolo máximo de la hora presente Errol Flynn, con la colaboración de Anita Louise y Margert Lindsay. También se exhibe la emocionante cinta: «El gato fatídico» por Ricardo Cortez y June Travis. Completándose el programa con la revista semanal Universal, un bonito cartón y la graciosa comedia en colores: «Cosas de chicos».

La función es continua y los precios que rigen son los de costumbre: 15 centavos antes de las 6:30 y 20 centavos después. Los niños y la tertulia con butacas 10 centavos a todas horas.

Mañana, este mismo programa: El lunes: «Ayúdame a vivir» con Libertad Lamarque.

ACTUALIDADES: A LAS 12: FUNCION ESPECIAL

Gran día será el de hoy en el predilecto y confortable cine de las familias «Actualidades» de Monserrate 8 y 10, con el teléfono M-5575, pues sus carteleras anuncian muchas atracciones.

En función continua de 2 a 11 y 30 de la noche se exhibe revista, comedia, estreno de la maravillosa, regia, preciosa joya en colores: «El jardín de Alah» con Marlene Dietrich y Charles Boyer y estreno de la grandiosa deliciosa, regia joya musical «Canta, bandolero, canta» con Ida Lupino y Nino Martini.

Hoy a las 12 de la noche en punto única función especial con la Compañía de Arredondo en el gracioso apropósito de acutalidad «Una aventura de Chang llega y Po», que interpretan artistas tan notables como Blanca Becerra, Carmita Ortiz, Arredondo, Etelvina Pérez, el gallego Castany, el negrito Arredondo, José María Buigas y otros. Además habrá interesantes números de variedades como «Fin de fiesta», y se exhibirá la maravillosa joya en colores: «El jardín de Alah» con Marlene Dietrich y Charles Boyer. Regirán precios populares para esta grandiosa función de media noche.

Mañana: «El ángel blanco» con Kay Francis, «La legión del terror», episodio y comedia.

ESMERALDA Y BOHEMIA: GRANDIOSOS PROGRAMAS

Muy grandioso programa ofrece a sus asiduos hoy el coquetón y elegante cine familiar «Esmeralda», de Monte 242 (Cuatro Caminos). En sus tres tandas de hoy, a la 1 y 30, a las 5 y a las 8 y 15 se exhibirá revista, estreno de la grandiosa, sensacional producción «La jornada trágica» creación de Jean Arthur y Gary Cooper, estreno del emocionante drama del Oeste «Con la razón o sin ella» con Harry Carey y el episodio 9 de la emocionante serie «La selva africana». Mañana: «Aquella dama sin igual», «La jornada trágica», «Arrieros del Oeste», comedia y revista.

Extraordinario programa todo en español, con las dos más grandiosas películas de Imperio Argentina y Miguel Ligero anuncia para hoy el confortable y elegante cine de las familias «Bohemia», de Calzada de Luyanó y Manuel Pruna, con el teléfono X-2300. En función de 5 a 11 y 30 se exhibirá revista, comedia y estreno de las copias nuevas de las monumentales, preciosas joyas en español «Nobleza baturra» y «Morena Clara» creación de Imperio Argentina y Miguel Ligero. Rigen precios populares. Mañana: «La jornada trágica», «Daría mi vida», «Corazones errantes», episodios y comedia.

LIRA: «NACIDA PARA EL BAILE»

Un programa maravilloso es el que anuncia hoy el confortable y elegante cine de las familias «Lira», de Industria y San José, con el teléfono M-4474, el predilecto de las familias por sus muchas comodidades, regios programas y precios populares.

En función continua comenzando como de costumbre a la 1 y 30 de la tarde se exhibirá revista, comedia, estreno de la deliciosa, regia, extraordinaria joya musical de original argumento «Nacida para el baile» creación de la bella actriz Eleonor Powell, la reina del tap con James Stewart, estreno de la deliciosa, regia, grandiosa producción «Una aventura en la noche» con Costance Bennett y el favorito galán Clark Gable y el episodio 8 de la emocionante super-serie «Roldán el temerario».

Mañana: «El viejo haragán» con Wallace Beery, «Nacida para el baile», comedias y episodios.

MAJESTIC: «LA JORNADA TRAGICA»

Nuevamente nos presentan un colosal programa en el ventilado y coquetón teatro «Majestic» de Consulado 116, teléfono M-4477. Fresco como las brisas del mar. Comienza el regio programa a las dos de la tarde con un cartón, el episodio de la gran serie titulada: «La selva africana». Boris Karloff y Warner Oland en la intrigante y escalofriante producción titulada «Charles Chan en la ópera», y complementa el soberbio programa una de las joyas cinematográficas más grandiosas de la temporada «La jornada trágica» que cuenta con dos ases de la cinematografía Gary Cooper y Jean Arthur. Una producción que le encantará en grado sumo y que nunca podrá olvidar. Los precios que rigen son: hasta las 6 y media de la tarde luneta o preferencia 15 centavos, después 20 centavos luneta o preferencia. La comodísima tertulia con magníficas butacas 10 centavos a todas horas.

Mañana: Grandioso programa desde la 1 de la tarde, comedias, cartones, «Charles Chan en la Opera», y «La jornada trágica.»

FLORENCIA: «LA HISTORIA SE ESCRIBE DE NOCHE

Dos grandes films forman el programa combinado para hoy por la empresa del confortable y favorecido cine familiar «Florencia», de San Lázaro y San Francisco, con el teléfono U-6758.

En función continua de 2 de la tarde a 11 y 30 de la noche se exhibirá revista, un cartón en colores, éxito de la maravillosa, regia, extraordinaria super-joya cinematográfica de gran argumento «La historia se escribe de noche» con Jean Arthur y el predilecto actor Charles Boyer y estreno de la sensacional, formidable, regia producción «Acusada» con Dolores del Río y Douglas Fairbanks Jr.

Precios: mayores 15 centavos hasta las 6 y 30 y 20 centavos después. Los niños a todas horas 10 centavos.

Mañana: matinée a la 1 y 15, tanda y noche con revista, cartón, «Joyas funestas» con Claire Trevor y «La historia se escribe de noche» con Charles Boyer.

OLIMPIC: «NACIDA PARA EL BAILE»

«Olimpic», en Línea y B. en el Vedado, con el teléfono F-6263 de la cadena Alvarez-Hernández.

En los turnos preferentes de hoy a las 4 y 45 de la tarde y 9 y 45 de la noche se exhibirá revista semanal y regio estreno de la maravillosa, regia, preciosa super-revista musical de precioso y extraordinario argumento «Nacida para el baile» creación de la bella Eleonor Powell, la reina del tap con James Stewart.

A las 6 y 30 y 8 y 30 se exhibirá la formidable, emocionante y colosal producción «Doce asesinos y un muerto» por Onslow Stevers y Eidney Blackmer.

Precios: mayores 15 centavos en la tanda y 20 centavos por la noche. Los niños y la tertulia 10 centavos a todas horas.

Mañana: gran matinée a la 1 y 15, tandas y noche con «Luz de Esperanza» con Errol Flyn y Anita Louise, «El gato fatídico» por Ricardo Cortez, episodio, comedia, cartón y revista.

VEDADO: «NACIDA PARA EL BAILE»

«Vedado», en la calle B, entre 27 y 29, en el Vedado, con el teléfono F-3128, de la cadena Alvarez-Hernández.

En tandas elegantes hoy a las 5 de la tarde y 9 y 45 de la noche se pasa por la pantalla la extraordinaria, deliciosa, regia super-joya musical de grandioso argumento «Nacida para el baile» creación formidable de Eleonor Powell, la reina del tap y James Stwart.

A las 6 y 30 y 8 y 30 se exhibirá la magnífica y emocionante cinta «La fugitiva» con Maureen O-Sullivan y Joel McCrea.

Precios: mayores 15 centavos en la tanda y 20 centavos por la noche. Los niños y la tertulia 10 centavos a todas horas.

Mañana: episodio de la serie «Entre salvajes y fieras», «Nacida para el baile», «Servicios confidenciales» por Robert Young, comedias y cartones.

MODERNO: «CHARLIE CHAN EN LA OPERA»

El teatro «Moderno» de Jesús del Monte y Toyo, con el teléfono X-1305, anuncia para hoy en sus turnos de tarde y noche, un gran programa 20th Century Fox. «Charlie Chan en la ópera», de Warner Oland, Boris Karloff, «Una en un millón», de Sonja Henie, Don Ameche, el cartón, «Boticario encantado», y un «Noticiario Fox». Los precios son los del segundo turno, 10 centavos, 15 centavos y 20 centavos.

Mañana domingo, en todos los turnos, «Charlie Chan en la ópera», «Una en un millón», «Jim de la selva», episodio 2, Grant Withers, «La fiesta de Santa Bárbara», variedad en colores, y un «Noticiario Fox». Hasta las 6 y 30, 15 centavos después 20 centavos, niños 10 centavos.

El lunes: «Charlie Chan en la ópera», y «Dormitorio para señoritas». Los precios son, 10 centavos, 15 centavos y 20 centavos. El martes: regio pre-estreno Metro, «Primavera.» de Jeannett McDonald, Nelson Eddy. Los precios, 15 centavos, 20 centavos y 30 centavos.

WILSON: «UNA EN UN MILLON»

«Wilson», en Belascoain, y San Rafael, U-5863, 15 centavos de 1 y media a 6 y media, y 20 centavos después, niños 10 centavos a todas horas.

Hoy, tarde, y noche, la revista semanal (Fox Sound New), la variedad explicada en español, «Bajo nuestros pies» y el cartón «La lechuza y la gata» y las super-atracciones, «Una en un millón», regia super-joya extraordinaira de la Fox, interpretada por Sonja Henie, Adolfo Menjou, Don Ameche, y Jean Hersholt, y «Colmillos blancos», sensacional y emocionante atracción especial, interpretada por Buck M. Whalem, y Jean Muir.

A las 5 p. m. «Una en un millón» por Sonja Henie, Adolfo Menjou, y Don Ameche, y «Colmillos blancos» por Buck M. Whalem, y Jean Muir.

El lunes: «Horizontes perdidos» gran espectáculo, interpretado por Ronald Colman, Isabel Jewell, y Edward Everett Hortton.

El martes: «¡Vaya un Romeo!» estupenda producción especial de la Fox, interpretada por Alice Faye, y Adolfo Menjou, y «Charlie Chan en la pista» por Warner Oland.

MAXIM: «EL CAMPEON DE POLO»

Precioso y muy original es el programa combinatio para hoy por la empresa del confortable y predilecto cine familiar «Maxim», de Bruzón y Ayestarán, con el teléfono U-7049.

En matinée, tanda y noche se exhibirá revista, episodio, estreno de la divertida y jocosísima super-comedia de largo metraje «El campeón de polo» con el popular cómico Joe E. Brown (Bocaza) y estreno de la preciosa, regia y original producción «Ella es peligrosa» con Tala Birell y César Romero.

Mañana: formidable programa con Merle Oberón, «En tierra enemiga» con Bob Allen, comedia, cartón y episodio.

El lunes: homenaje a Wallace Beery con «El viejo haragán» y «Viva Villa».

ENTREGA DE UN TITULO EN BELLA FIESTA DE ENFERMEROS CUBANOS

De acuerdo con lo anunciado, la «Asociación de Enfermeras y Enfermeros Cubanos» entregó ayer el título de presidente de honor al señor Manuel González García, elemento prestigioso de dicha colectividad. El acto se celebró a las nueve de la noche en los salones sociales, sitos en Cristina 72, esquina a San Joaquín.

En la presidencia se hallaban José Diz, vice presidente de la entidad; el homenajeado, señor González García, y el señor Vicente Alvarez.

En primer término el señor vice presidente hizo constar la satisfacción con que la sociedad de Enfermeros hacía entrega de tan honroso tí?tulo al señor González, en el que concurren un dinamismo poco común y un amor acendrado para la colectividad. Inmediatamente puso en manos del señor González el título de referencia, siendo objeto el homenajeado de cálidas demostraciones de cariño por parte de la nutrida y selecta concurrencia.

Acto seguido el señor González dió las gracias a sus compañeros, haciendo hincapié en que se trataba de un homenaje que le abrumaba, puesto que se había limitado en todos los instantes a servir la sociedad de manera sencilla y espontánea.

Finalmente los asistentes al acto fueron obsequiados con ricas pastas y licores.

He aquí para terminar algunas de las bellas damas y damitas que honraron la simpática fiesta de la «Sociedad de Enfermeras y Enfermeros Cubanos», Teresa García, América Bello, Ana Castañeda de González, María Collazo Josefina Bello de Diz, Rosa Sacristán, Elvina González, Margot Pérez, Eva Pérez, Marta Casas, Rosa Monte, Juana Fuentes y María Fontanills.

SENTIDO FALLECIMIENTO

Ha fallecido la niña Haydée Cueto y Barba, hija del doctor Indalecio Cueto, de la Asociación de Dependientes del Comercio, personalidad destacada del foro habanero.

Su sepelio se efectuará hoy, día 19 a las cuatro de la tarde partiendo para la Necrópolis de Colón, de la casa mortuoria, Patrocinio 28, Loma del Mazo, en la Víbora.

Nuestro pésame muy sentido a los padres de la tierna desaparecida señora Raquel Barba y doctor Cueto, para los abuelos doña Amparo Ibáñez y don Indalecio Cueto y doña Emilia Chaple y don Manuel Barba.

Falleció a los 98 años

CEIBA DEL AGUA, junio 18. DIARIO. Habana.—A la avanzada edad de 98 años falleció en este pueblo la decana del comercio de tejidos, María Miguel, de nacionalidad francesa. Su entierro ha constituído una sentida demostración de duelo, en la que tomaron parte elementos de todas las clases sociales y numeroso público. Nuestra sentida condolencia a sus familiares.—**Guía**, Corresponsal.

OFICIAL

REPUBLICA DE CUBA

SECRETARIA DE OBRAS PUBLICAS

DIRECCION GENERAL

ANUNCIO.

La Habana, Mayo 15 de 1937.

Hasta las diez a. m. del día 21 de Junio de 1937, se recibirán en el Palacio Provincial de Santiago de Cuba, proposiciones en Pliegos cerrados para la Contratación de las Obras del Alcantarillado de la Ciudad de Santiago de Cuba, Provincia de Oriente, las cuales serán abiertas y leídas públicamente en la forma y hora prefijadas.

En el Negociado de Suministros de Agua, Cloacas e Ingeniería Municipal, Edificio de la Secretaría de Obras Públicas, calle Sol esquina a Aguiar, en esta Capital, y en la Jefatura de Obras Públicas del Distrito de Oriente, calle José Antonio Saco No. 20, Santiago de Cuba, se facilitarán Pliegos de Condiciones, Modelo de Proposiciones y cuantos informes se solicitaren.

(Fdo) Ing. Francisco J. de Sola.
Director General.

May. 15 16 18 19, Jun. 18 19.

INGLATERRA: :«UNA EN UN MILLON»

«Inglaterra», en San Rafael y Consulado, M-5527, 15 centavos de 1 y media a 6 y media, y 20 centavos después, niños 10 centavos a todas horas.

Hoy, tarde, y noche, la revista semanal (Fox Sound New), la variedad explicada en español, «Bajo nuestros pies» y el cartón «La lechuza» y la gata» y las super-atracciones, «Una en un millón» regia super-extraordinaria joya Fox, interpretada por Sonja Henie, Adolfo Menjou, Don Ameche, y Jean Hersholt, y «Colmillos blancos» sensacional y emocionante atracción especial, interpretada por Buck M. Whalem, y Jean Muir.

A las 5 p. m. «Una en un millón» por Sonja Henie, Adolfo Menjou, y Don Ameche, y «Colmillos blancos» por Buck M. Whalem, y Jean Muir.

El lunes: «Horizontes perdidos» gran espectáculo, por Ronald Colman, Isabel Jewell, y Edward Everett Hortton.

El martes: «¡Vaya un romeo!» estupenda atracción especial de la Fox, interpretada por Alice Faye, y Adolfo Menjou, y «Charlie Chan en la pista» por Warner Oland.

CUBA Y SALON ROJO: «LOS DOS PILLETES»

Un programa grandioso, que hará las delicias de sus muchos asiduos anuncia hoy el confortable y elegante cine familiar «Cuba», de Suárez y Corrales, con el teléfono M-9796. En tanda a las 5 y nocturna a las 8 y 15 se exhibe revista, comedia, estreno de la grandiosa, conmovedora, magnífica superproducción «Los dos pilletes» con Maurice Escander y Germaine Rouer y estreno de la preciosa, regia, extraordinaria joya en español «Nobleza gaucha» con Herminia Franco y Floren Delbene. Precios: mayores 10 en la tanda y 15 centavos por la noche. Los niños 5 centavos a todas horas. Mañana: comedia, episodios, «Los dos pilletes» y otras.

«Salón Rojo» el elegante y concurridísimo cine de las familias, sito en Monte y Antón Recio, brinda hoy a sus asiduos extraordinario programa. En tanda y noche se exhibirá revista, comedia, estreno de la emocionante, bella producción de aventuras «Dick Turpin» con Binnie Barnes y Víctor McLaglen y estreno de la grandiosa, conmovedora, magnífica super-producción «Los dos pilletes» con Maurice Escander y Germaine Rouer. Precios: mayores 10 centavos en la tanda y 15 centavos por la noche. Los niños 5 centavos a todas horas. Mañana: «Centinelas del mar», «Los dos pilletes» y comedias».

UNIVERSAL: «LA DAMA DE LAS CAMELIAS»

Muy monumental programa es el que ha combinado para hoy la popular empresa del favorito y confortable cine «Universal», de Egido entre Muralla y Sol, con la mejor proyección, sonido perfecto, confortable y fresca sala y precios populares.

En función continua de 1 a 11 de la noche se exhibirá revista, comedia, estreno de la maravillosa, regia, extraordinaria super-joya cinematográfica de gran argumento «La dama de las camelias» creación de la genial actriz Greta Garbo y el favorito galán Robert Taylor. La más admirada pareja de amantes de la pantalla en el más conmovedor drama de amor que se ha escrito y que usted no debe dejar de ver. Completa el programa la magnífica, interesante, extraordinaria producción «La voz que acusa» con Maureen O-Sullivan y Lionel Barrymore.

Rigen hoy precios populares.

Mañana: «Dos fusileros sin balas (en español) con Stan Laurel y Oliver Hardy y «La dama de las camelias».

BELGICA Y VIOLETA: GRANDES PROGRAMAS

«BELGICA». «Sólo vivimos una vez». Damas 5 centavos

Maravilloso estreno es el de hoy en este cine concurrido siempre por las familias, a precios de 5 centavos matinée y tanda damas y niños, se estrenará «Sólo vivimos una vez» producción de magnífico argumento interpretado por Silvia Sidney y Henry Fonda, como complemento se pasa la grandiosa producción donde figuran Fredrich March, Merle Oberón y Herbert Marshall titulada «El angel de las tinieblas», la comedia «Que cuña es una cuñada». Mañana: «Sólo vivimos una vez» y estreno también de «El explorador de las selvas» por Percy Marmond, comedias y episodio 12 de «Brumond el aviador».

«VIOLETA.»—«Malditas sean las mujeres» y «Ella es peligrosa.»

Dos grandiosas producciones de estreno para hoy sábado en este cine de Monte y Rastro, son ellas, «Ella es peligrosa» por César Romero Cala Birell y «Malditas sean las mujeres» en español por Ramón Pereda, Juan José Martínez Casado, Adriana Lamar, Sara García, Leopoldo Ortin y René Cardona, se pasarán en todos los turnos de hoy así como mañana que va el mismo programa con comedias y el episodio 12 de la serie «Drumond el aviador».

SOCIEDADES ESPAÑOLAS

EL ACTO CUMBRE DE HOY POR LA NOCHE SERA, SIN DUDA, LA «VERBENA DE SAN JUAN», QUE SE EFECTUARA EN TODO EL PALACIO DEL CTRO. GALLEGO. GRANDES PREPARATIVOS

La tradicional Verbena de San Juan, de la que hemos venido ocupándonos prolijamente estos días, ha logrado despertar en la juventud un entusiasmo pocas veces visto. Dondequiera se encuentren dos jóvenes hablando, la conversación ha de versar forzosamente sobre el estupendo festival con que la Sección de Orden conmemora la festividad del Evangelista que, por caer en medio de semana, anticipa para esta noche en beneficio del público.

La justificación de ese entusiasmo hay que buscarla en la multitud de alicientes que la Comisión organizadora nos ha dado a conocer y en el sabor esencialmente popular de esta verbena en la que, quien más, quien menos, va a recordar episodios inolvidables en que tan pródiga es la romántica noche de San Juan allá en la tierra lejana.

Mucho hay que agradecer a los organizadores de la Verbena de San Juan, sin cuyas iniciativas y pericia en la preparación de esta clase de festivales, siempre fastuosos y deslumbrantes, no tendrían los asíduos concurrentes a ellos el placer de contemplar en todo su esplendor, la gentileza de nuestras mujeres, cuando el ritmo acariciante y voluptuoso de la música van desgranando las gracias con que el cielo las ha dotado.

Para la verbena de esta noche se ha hecho una esmerada selección de conjuntos musicales, pudiendo decirse que son, sin género de duda, los que monopolizan el favor del público, tales como los hermanos Martínez, Belisario López, La Maravilla del Siglo Jóvenes del Cayo y el Quinteto Tomé.

La pensión para caballeros se ha fijado en ochenta centavos y las damas por invitación.

EN EL BANCO GALLEGO ES CANDIDATO FUERTE EL SR. L. DIAZ PRIETO

La relevante personalidad del señor Lorenzo Díaz Prieto, para Director de la Caja de Ahorros y Banco Gallego S. A., suma cada día nuevos adeptos.

Comerciante, industrial, propietario y con una brillante actuación en el seno de la Asociación de Detallistas y en sociedades anónimas formando parte de sus Directivas, se considera por la mayoría de los accionistas de la Caja de Ahorros y Banco Gallego, el hombre para el puesto.

Los cientos de simpatizadores de su candidatura consideran que ha llegado el momento de poner en la Dirección a un hombre nuevo y no gastado en luchas políticas, además de su firme propósito de presentar un programa sencillo y de rápido cumplimiento, pues es hombre de un sólo pensamiento y una sola acción.

Deben los accionistas pensar en que ocupen puestos hombres que procedan del seno de los depositantes, para no dar lugar a que después sean dueñas de la sociedad, personas que en ella no tenían intereses, y sepan desde los puestos del Consejo cumplir sus compromisos con la masa social.

Uno de los puntos principales del programa y que a no dudarlo será de gran interés y beneficio para todos y que ya debía de haberse realizado, es la rebaja de las compensaciones al Consejo, a un límite justo punto que aceptan ya de antemano los hombres que acompañarán en la candidatura al señor Lorenzo Díaz Prieto.

LA MATERNIDAD RECIBE ATENCION ESMERADA EN LA QUINTA «C. ARENAL»

Con verdadera intensidad y pericia se trabaja en el Sanatorio «Concepción Arenal».

La Sala de Maternidad, perfectamente atendida por el doctor Alfredo Alvarez, tocólogo de grandes méritos, ha rendido magnífica labor. Durante el pasado mes de mayo, fueron atendidas cincuenta y dos asociadas en sus respectivos partos, cuyos diagnósticos fueron éstos: 45 partos fisiológicos; 2 partos prematuros; 1 aplicación de forceps; 2 versión maniobra interna y 2, basictripsia. Nacieron 27 varones y 25 hembras.

Esta labor justifica la pericia del doctor Alvarez y la perfecta organización con que cuenta la Sala de Maternidad de «Hijas de Galicias».

JOSEITO FERNANDEZ ACTUA MAÑANA EN REGIO BAILE

Mañana, domingo, se abrirá de nuevo la terraza del café Central de la Víbora, para celebrar un grandioso baile, que será amenizado por la polar orquesta de Riveiro, cantando Joseito Fernández, el llamado Rey de la Melodía.

Alternará con la orquesta Riveiro, el septeto Bolero 1935, de Tata Gutiérrez, y se bailará desde las nueve hasta las tres de la mañana.

Las damitas podrán asistir absolutamente gratis y los caballeros pagarán solamente veinte centavos por concepto de entrada y guardarropía.

Los salones han sido reformados convenientemente y adornados especialmente para que esta fiesta, como todas las que se celebran en la terraza de la Víbora constituya, sin duda de nuevos socios.

La terraza de la Víbora, como saben nuestros lectores está situada frente al paradero de tranvías, habiendo comunicación de tranvías toda la noche.

EVENTO FUTBOLISTICO, DE CARACTER BENEFICO HABRA MAÑANA EN LA TROPICAL

Mañana, domingo, será el día grande para la legión de aficionados al foot-ball y también para los que, sin serlo, prestarán su cooperación al levantado propósito de la Sección de Fomento, porque les quedará la satisfacción íntima de haber contribuído a aliviar en lo posible la situación de los ancianos asilados en «La Benéfica» y de los socios antiguos caídos en desgracia.

El programa del grandioso festival que ya dimos a conocer en nota anterior, no puede ser más interesante, y tanto los aficionados al impresionante deporte como los que vayan por razones sentimentales y humanitarios, tenemos la seguridad de que han de salir altamente satisfechos.

Mañana daremos nuevamente el programa, limitándonos hoy a informar a nuestros lectores de un acuerdo de la Sección de Fomento, según el cual para ocupar un asiento de palco basta con sacar la entrada general, que sólo cuesta cincuenta centavos para los caballeros y veinte para las damas, pagándose la preferencia una vez acomodado en el palco.

BELLO HOMENAJE A LOS ALUMNOS DEL PLANTEL DEL «C. CASTELLANO»

Ultimamente y como final de curso escolar de 1936 a 37, se llevó a cabo con numerosa concurrencia, la velada homenaje a los alumnos del plantel Cervantes que más se distinguieron en la organización y desenvolvimiento del magno festival celebrado la noche del quince del pasado mes de mayo.

En el referido homenaje se llevó a cabo la distribución de recompensas a los alumnos del plantel que más se distinguieron por sus trabajoso, y que fueron los siguientes.

Primer puesto, señor Eufemio Pellón.

Segundo puesto: niña Eduarda Sánchez.

Tercer puesto: señorita Adoración Rodríguez.

Cuarto puesto: niña Eugenia Montarde.

Quinto puesto: niña Emilia Verguizas.

Sexto puesto: señorita Emelina Fernández.

Reinó la mayor alegría y cordialidad en la fiesta, obsequiando la Sección a la concurrencia con pastas, exquisito ponche, bocaditos y sin fin de golosinas que tanto agradan a la gente menuda.

Al final se celebró un bailecito en el que tomá parte la numerosa doncurrencia terminando el acto dentro del mayor entusiasmo y con grandes estímulos para el alumnado del plantel Cervantes para que sus triunfos escolares en el próximo curso sean satisfactorios para todos.

EL «CLUB CABRANENSE» Y SU HOMENAJE A D. PEON

Como reconocimiento a las grandes virtudes que concurrían en el nunca bien llorado don Dionisio Peón Cuesta, el «Club Cabranense de la Habana develará mañana en la casa de salud Covadonga un busto de dicha figura prócer, quien fué considerada siempre como «el padre de los cabranenses radicados en Cuba»

La hora señalada para tan importante acto es las diez de la mañana. El presidente y el secretario, respectivamente señores Faustino García y José Monestina, agradecerán la concurrencia de los asociados en general.

LA ASOCIACION CANARIA DARA UN ACTO EN MORON

El domingo, día 27 del corriente, se llevará a cabo en la Delegación Canaria de Morón, una gran fiesta social que con seguridad resultará esplendorosa, como todas las que organizan y celebran los entusiastas elementos sociales de aquella importante Delegación de la Asociación Canaria.

En dicha fiesta, que ha sido cuidadosamente preparada, se hará entrega de los Diplomas de Damas de Honor del Concurso de Simpatía, que celebrara la Sección de Propaganda en el pasado año de 1935, a las señoritas Dolores Rodríguez Santana y Onelia Rodríguez Ventura, la primera perteneciente a la mencionada Delegación de Morón y la segunda de Tamarindo. También se entregarán los Títulos de Socios de Constancia a los asociados de ambas dependencias que tuvieren derecho a ellos por llevar más de 15 años consecutivos de socios.

A tan importante acto, concurrirán elementos destacados de diversas Delegaciones, así como una Comisión de miembros del Comité Ejecutivo, con el presidente general, señor Ignacio Padrón Hernández.

Mañana daremos a conocer el programa confeccionado para esa fiesta, que constituirá un verddero acontecimiento social en la bella ciudad de Morón.

EXCURSION MAÑANA, DE LA «ESTUDIANTIL CERVANTES»

Cuando la Estudiantil Cervantes organiza una excursión a determinada playa, triunfa rotundamente.

El día 20 de junio, mañana, efectuará a la Playa de Varadero la más grande de cuántas se han organizado en la Estudiantil Cervantes, y que se denomina «Excursión Cumbre».

Para cualquier detalle referente a la misma, diríjase a la Sección de Fiestas, en nuestro local social, sito en Prado y Neptuno (Centro Montañez), los precios fijados para esta excursión cumbre serán 1.20 asociados y $1.50 no asociados.

PROPAGANDA EFICAZ EN LA CASA DE ASTURIAS

A cuatrocientos cuarenta y seis, ascienden los nuevos socios, socias y bajas levantadas que se han obtenido durante los días laborables del presente mes de junio en el Centro Asturiano, según nota entregada por el Negociado de Altas y Bajas de la secretaría general.

De estos socios ciento treinta y tres corresponden al sector femenino; doscientos ochenta y cinco al sector masculino y veintiocho son las bajas levantadas.

Reorganizada la Sección de Propaganda el nuevo presidente señor Miguel A. Montoto se propone, aparte de continuar los planes del anterior, intensificar las labores de captación de nuevos socios. z

ACTOS PARA HOY

CENTRO GALLEGO: Form... Verbena de San Juan en su pa... de Prado y San José, ameniza... las mejores orquestas de la cap...

LAWTON SPORTS CLUB: ... inaugural por la noche en sus sa... de la calle Concepción numero ... entre catorce y quince. Actuar... Sonora Nacional y Quintana ... Boys.

YALE TENNIS CLUB: Gran ... na en sus propios salones de la ... Santa Teresa, Cerro amenizada ... Romeu y la Gloria Matancera.

CUB CABRANENSE DE LA HA... NA: Junta ordinaria de la dire... a las ocho y media de la noche e... Centro Asturiano. Para este act... ta el secretario, señor José Mone...

FIESTAS PARA MAÑANA

CLUB DEPORTIVO SEVIL...: Gran fiesta bailable por la noche ... su amplia terraza situada en el ... radero de la Víbora, amenizada p... orquesta Riveiro con su cantante ... seíto Fernández.

UNION NACIONAL DE COM... CIANTES Y MESILLEROS DE M... CADOS PUBLICOS: Banquete en ... nor del señor Angel Ríos de la ... presidente social a la una de la ... en los jardines de la cervecería ... Tropical.

CLUB CABRANENSE DE LA ... BANA: Descubrimiento de un ... en memoria de don Dionisio Pe... Cuesta a las diez de la mañana, e... sanatorio del Centro Asturiano.

UNION TRIVESA: Banquete y ... tinée bailable en honor de sus ... ciados, a la una de la tarde en ... jardines de La Tropical.

UNION MINDONIENSE: Banq... de confraternidad social a la una ... la tarde, en los jardines de La T... pical.

LICEO DE MEDINA: Brillante f... ta bailable por la noche en sus amp... y frescos salones de la calle 23 esq... na a D. Vedado, amenizada por la ... questa de Emilio Parada.

SOCIEDAD ESTUDIANTIL CER... VANTES: Excursión a la playa de V... radero en horas de la madrugada.

CUB COVADONGA: Brillante f... bailable en sus salones de Cerro ... al lado del sanatorio del Centro ... turiano.

CLUB ESPAÑOL DE ALME... RES. magnífica verbena des... nueve de la noche en sus salo... 17 esquina a 6, amenizada por ... questa Solís-Alfaro y el quinte... calés. Los caballeros pagarán ... tavos.

TARDES BAILABLES
Jardines de los
Manantiales San Francisco
Domingo día 20
de 2 a 7 p. m.
Orquesta San Francisco
Guardarropía, 20 cts.

ANTONIO MARIA ROMEU Y SEVILLA BILTMORE EN EL CENTRO DE DEPENDIENTES

Damos hoy el avance de algu... de las orquestas que han de actu... el 2 de julio en el palacio de la A... ciación de Dependientes, al celebra... se la anunciada «Verbena de ...no», que tantos entusiasmos ha de... pertado ya. Se trata de Antonio M... ría Romeu, el maestro indiscutib... que a través de varias generacion... ha hecho triunfar con el danzón c... bano, su piano sin rival, del org... nizador afortunado de una orques... que es gala y orgullo de la músi... popular criolla, y que, disputada ... aplaudida siempre, será en la fies... que comentamos un elemento má... mo de atracción y simpatía.

Con Romeu, pues, se bailará el ... de julio en Dependientes el danz... dulce y cadencioso que él sabe ... como nadie, hasta ahora, ha podi... hacerlo. Tenemos después a los «J... venes del Cayo», conjunto notab... y ya famoso, septo que cobra a di... rio un nuevo triunfo justo y mere... cido. Y el jazz band «Sevilla Biltmo... re», de crédito reconocido, que to... el mundo conoce y siempre, doquier... aparece, conquista a la concurren... cia.

Otros conjuntos contribuirán tam... bién al mayor esplendor de esta fie... ta, en la que la Sección de Recre... y Adorno, que preside el doctor La... rín, ha puesto, con noble orgullo, ... empeño en conquistar un triunfo re... sonante.

Acto brillante quieren sus orga... nizadores que sea. Y lo será, sin du... da, porque no puede ser vano el es... fuerzo solidario de sus mantenedo... res. Más, por lo mismo, y también ... por la finalidad levantada que con ... él se persigue: ayudar a los viejos ... de «Munuera», debe merecer el ... apoyo de todos los elementos de la ... Asociación.

TINTOREROS Y LAVANDEROS ORGANIZAN REGIO FESTIVAL

La Directiva de la Asociación de Industriales de Tintorerías y Lavande... rías han impartido su aprobación al ... magno festival que tendrá lugar en ... todos los jardines de «La Tropical», ... el día cinco de septiembre, con el ob... jeto de crear un fondo de beneficen... cia a favor de sus asociados.

La comisión de fiestas, integrada ... por los señores Segundo Alvarez, José ... M. Ladra, José Ladra, José González ... Freire, Jesús Sánchez, José Otero y ... José Díaz, ha celebrado su primera ... reunión en la noche de ayer y dado ... los primeros toques para la organi... zación de dicha fiesta, que se espera ... sea una de las mejores del año.

«UN DIA ES UN DIA» ES EL TEMA DE LA JUVENTUD

La «Unión de Vendedores de la ... Habana», viene laborando intensa... mente en pro del mayor éxito del ... festival «Un Día es un Día», que se ... efectuará en todos los jardines de la ... cervezería «La Tropical» y en el cual ... habrá de actuar la mejor música de ... Cuba. Basta decir que Antonio Ma... ría Romeu, la Sonora Matancera, Be... lisario López, Gloria Matancera, ... Quinteto Tomé y los Hermanos Mar... tínez, están encargados de los baila... bles.

La Comisión de fiestas, se reúne ... todas las noches, al objeto de des... arrollar una grandiosa propaganda ... en pro de ese festival, con los fon... dos del cual se habrá de construir el ... Panteón de la colectividad.

Los asociados de la «Unión», que ... son millares, le están prestando su ... valiosa cooperación a esta fiesta, que ... habrá de hacer época.

Todos los jardines y salones de ... «La Tropical», se verán colmados el ... día 18 de julio próximo, de una de la ... tarde a siete de la noche. Las en... tradas para caballeros, han sido fi... jadas en cincuenta centavos; las da... mas por invitación.

BAILE DEL CLUB ESPAÑOL

Para la noche de mañana, domin... go, organiza un hermoso baile el sim... pático «Club Español de Almendares», ... que cuenta con amplios salones en la ... calle 17 esquina a 6. Dicho acto será ... amenizado por la aplaudida orquesta ... Solís-Alfaro y el conocido quinteto ... Barcalés.

Como de costumbre, las damas ten... drán entrada gratis. Los caballeros ... sólo pagarán 30 centavos. A bailar ... pues mañana al Club Español de Al... mendares. El tranvía le deja en la ... puerta.

M.E.C.D. 2016

EL PRESIDENTE DE LA REPUBLICA Y VARIOS SECRETARIOS PARTIRAN HOY HACIA LA CAPITAL PINAREÑA

LA CAMARA BAJA DEDICARA LA SEMANA ENTRANTE A CONOCER, DISCUTIR Y APROBAR LOS PRESUPUESTOS DE LA NACION

Sufre un colapso la Ley Electoral.—El sorteo factor determinante de esa paralización.—Los nuevos presupuestos.—Pospuesta la Concentración Provincial del PRC en Camagüey.—Numerosos actos se celebrarán en honor del Presidente Quezón.—Organizadores de la Convención por la provincia de Oriente se reúnen con Recio.—El regreso del Dr. Ramón Grau San Martín.—Los aumentos de fletes.—Crédito para la carretera de Trinidad a Tope de Collantes.—Pugna entre Senado y Cámara.—Nuevos notarios.—Pruneda y Fico López, sorteístas.—Las elecciones conjuntas tienen recios opositores.—Instituto del Aire «José Martí».—Un almuerzo de Unión Revolucionaria de Luyanó.—Noticias de la Secretaría de Gobernación.—Actividades en Palacio, ayer.—Notas sintéticas del Congreso.—De política menuda.—Notas

Tratan de rescatar a la juventud del medio hamponesco

Se estudiará la política a seguir en ese aspecto, en la Sociedad de Naciones

Los Servicios de Información de la Liga de las Naciones, comunican que la Comisión Consultiva de las Cuestiones Sociales emprenderá el estudio de los problemas relativos a la infancia y la adolescencia, principalmente de los principios aplicables a los tribunales para menores y organismos análogos, servicios auxiliares o instituciones encargadas de dichos niños, edad de la responsabilidad criminal, colocación familiar de niños ilegítimos, y, finalmente, la organización de los consejos de protección a la infancia en diversos países. La señora Grabinska, miembro polaco de la Comisión, preparó un estudio general del problema, de los niños en peligro moral o descarriados, que se refiere principalmente a la evolución política que se ha seguido respecto a la juventud delincuente y el desarrollo gradual de los métodos de protección y reeducación de aquellos que se encuentren en condiciones difíciles desde el punto de vista moral social.

La Comisión examinará el año próximo la documentación que servirá de base a la publicación de los informes y métodos de trabajo relativos a los niños ilegítimos. Este estudio comprenderá una discusión de los métodos de protección jurídica y sanitaria, métodos especiales de asistencia social y medidas para asegurar una situación legítima a los niños ilegítimos.

El informe que la Comisión Consultiva someterá al Consejo contiene una descripción general de los principales problemas de orden social. La Comisión hace notar que no se trata de un programa de trabajos, puesto que ciertas cuestiones se hallan fuera de su competencia y dependen de otros órganos de la Sociedad de las Naciones. Se trata únicamente de elaborar el cuadro de las cuestiones sobre las cuales la Comisión colabora con otros órganos de la Sociedad. Estas son: protección a la infancia y la familia, protección a la maternidad, infancia pre-escolar, escolar y adolescencia, protección económica a la juventud, distracciones y juegos, protección de los niños moralmente abandonados, organización de servicios sociales.

«EL NEGOCIADO DE BROMATOLOGIA PERSIGUE A LOS RESTAURANTES QUE NO TIENEN AGUA CORRIENTE».

PALACIO

La carretera de Trinidad

Informó en Palacio el Secretario de Obras Públicas que se pondrá en vigor, muy en breve, una expropiación de crédito para continuar los trabajos de la carretera a los Topes de Collantes, lugar donde será edificado un sanatorio para tuberculosos.

La expropiación es por la cantidad de $60,000.00.

A dar las gracias

Para darle las gracias al Presidente por haberles designado para distintos cargos en la carrera judicial estuvieron ayer en Palacio los señores Joaquín Ochotorena, Manuel Gómez Calvo, Angel Chirino, Arturo Ros, y otros más.

Pugna cameral-senatorial

Manifestó en Palacio el representante Marcelino Garriga que le complacía aclarar que en efecto existe una disparidad de criterio, entre la Cámara y el Senado, respecto de la Ley del sorteo de los congresistas. Y añadió que dicha pugna es sólo de carácter político.

Mientras el Senado es favorable a la ley, una mayoría cameral rehusa aprobarla, terminó diciendo.

Nuevos Notarios

A propuesta del Secretario de Justicia, el Presidente firmó ayer un decreto nombrando a los señores Laudelino García Linares, notario público en Yaguajay y Andrés Fernández Uriarte en Encrucijada.

Sorteístas

Los congresistas Antonio Pruneda y Fico López manifestaron en Palacio sus simpatías por la Ley del Sorteo.

El lunes continuará el debate sobre la Ley tabacalera

En la sesión ordinaria del próximo lunes se continuará el debate sobre el proyecto de ley de defensa del tabaco.

El senador Justo Luis del Pozo volverá a hacer uso de la palabra sobre el mismo.

La carta de identificación personal

Con antelación a este asupnto se discutirá el dictamen de la Comisión de Códigos de la Alta Cámara que modifica la proposición de ley del senador Rafael O. Pedraza creando la carta de identificación personal.

HURTO

Jorge Ibarra Armenteros, empleado de la Notaría sita en Tejadillo 11, denunció en la Primera Estación, que desde hace tiempo socorre al menor Angel Pagan, porque sus familiares lo tienen abandonado, y que en el día de ayer, aprovechando un descuido le hurtó un reloj con su leontina, valorado en 10 pesos.

Notas sintéticas del Congreso

El Sorteo

El problema de la renovación de por mitad de la Cámara, cada dos años parece ser la causa principal que ha paralizado la discusión sobre la Ley Electoral, pues la cuestión tiene diferentes fases que están siendo detenidamente estudiadas.

Elecciones Conjuntas

Los comicios conjuntos para Delegados a la Constituyente y la mitad de los representantes, que en los primeros momentos pareció una fórmula, han sido desechados por numerosos representantes que estiman de todo punto incompatibles esos dos tipos de elección, para que puedan llevarse a cabo al unísono.

Los congresistas que de tal modo opinan, argumentan que en las elecciones para Delegados a la Asamblea Constituyente no debe imperar el interés político individualista, como ocurre cuando de obtención de posiciones se trata, sino diáfanas y elevadas luchas de partidos con ideología definida para plasmarla en la nueva Carta Fundamental.

Los presupuestos

Según noticias, el lunes, martes y miércoles de la próxima semana, se dedicarán las sesiones de la Cámara Baja, a conocer y discutir los Presupuestos generales de la Nación, para regir el ejercicio fiscal de 1937-1938.

Los líderes de la mayoría cameral esperan que los presupuestos queden aprobados en esos tres días de labor.

Un proyecto dormido

Desde hace muchísimo tiempo, pues ya se viene arrastrando desde las pasadas legislaturas, figura en la orden del día del Senado, el dictamen de las comisiones de Educación y Hacienda y Presupuestos favorables al proyecto de ley de la Cámara de Representantes, restableciendo los cargos de inspectores provinciales y de cinco inspectores auxiliares en los distritos escolares de la provincia de la Habana.

Probalmente se aborde, en definitiva, en una de las próximas sesiones.

¡Se lo tiene ganado, aunque sea por antigüedad!

Las dietas del Poder Judicial y el sueldo mínimo de los médicos

Dos asuntos que se han de tratar, a la mayor brevedad, son los proyectos de la Cámara de Representntes, fijando un sueldo mínimo de cien pesos a los médicos que presten servicios en las depedencias del Estado y las provincias, y concediendo un crédito de 15,000 pesos para reforzar el capítulo de dietas del Poder Judicial.

El senador Octavio Rivero volverá a solicitar la urgencia para los mismos.

El impuesto sobre los billetes de Lotería

También ocupan lugar preferente en la orden del día confeccionada para ese día los dictámenes de las comisiones de Impuestos y Asuntos Municipales favorables al proyecto de ley de la Cámara de Representantes estableciendo un impuesto de un centavo sobre cada fracción de billete de la Lotería Nacional, a fin de dedicar las cantidades que se recauden a la realización de obras municipales.

Varios senadores, entre ellos José Manuel Gutiérrez, vienen reclamando la discusión de dicho proyecto por entender que la situación precaria de los municipios no les permite realizar las obras públicas que necesitan.

Otros proyectos de importancia

Además se encuentran listos para discutirse otros proyectos de importancia, como los de los senadores Campanería y Gutiérrez eximiendo de todo pago las certificaciones solicitadas por los obreros para dar cumplimiento a las leyes sociales y disponiendo que las maestras de kindergarten devenguen en lo sucesivo un sueldo inicial de 1,050 pesos anuales.

OFICIAL

Secretaría de Defensa Nacional. MARINA DE GUERRA CONSTITUCIONAL. Distrito Naval «Sargento Miguel A. Hernández», Tiscornia, Junio primero de mil novecientos treinta y siete. Hasta las nueve de la mañana de los días y mes del año actual, que se detallan a continuación, se recibirán en las Oficinas de la Sección de Administración, proposiciones en pliegos cerrados para los suministros siguientes:

Día 21 de Junio: BANDERAS, ROPA DE CAMARA Y ARTICULOS DE VESTUARIO.

Día 22 de Junio: CARBON MINERAL Y COMBUSTIBLES.

Día 23 de Junio: EFECTOS DE FERRETERIA.

Día 25 de Junio: MATERIAL QUIRURGICO, DE DROGAS Y CIRUGIA.

Entonces se abrirán y leerán públicamente. Se darán pormenores y facilitarán pliegos de condiciones a quienes lo soliciten en el Negociado de Subastas, Sección de Administración, Distrito Naval «Sargento Miguel A. Hernández», Tiscornia, Habana. Los pliegos serán dirigidos al que suscribe y al dorso se les pondrá «CONTIENE PROPOSICIONES PARA EL SUMINISTRO DE (aquí el título de la subasta que sea) DURANTE EL AÑO ECONOMICO DE 1937 a 1938. Regino Pérez Giraudy, Tte. Coronel de Infantería, Auxiliar del Jefe de E. M. General, JEFE DE LA SECCION DE ADMINISTRACION.

Días 5 7 8 9 12 14 15 16 17 18 19 21

MOVIMIENTO POLITICO

Una concentración de auténticos en Matanzas el día 27

Apenas se aprueben las leyes electorales, se fijará el día del regreso de Grau San Martín

Los líderes auténticos de la provincia matancera laboran intensamente en la organización de la Concentración que proyectan celebrar el próximo domingo día 27 del actual, en el pueblo de Colón.

A más de las representaciones oficiales de los ejecutivos municipales del Partido Revolucionario Cubano, en los términos que integran la provincia de Matanzas, a la referida fiesta asistirán significados líderes de otras regiones y los más destacados miembros del Ejecutivo Nacional, entre los cuales se ha escogido varios oradores.

Pospuesta la concentración de Camagüey

La Concentración provincial del PRC, de Camagüey, anunciada para mañana domingo, ha sido pospuesta para el 4 del próximo mes de julio, a fin de concederle suficiente tiempo a las municipalidades de la región prócer para que terminen sus labores de organización.

El regreso de Grau San Martín

El doctor Guillermo Martínez Márquez, Secretario de Propaganda del Ejecutivo Nacional del PRC, nos informó anoche que después que el Congreso aprobara la Legislación electoral que está discutiendo, se fijaría la fecha exacta del regreso del máximo líder auténtico, doctor Ramón Grau San Martín, para dirigir personalmente las huestes que orienta.

Un manifiesto

El manifiesto que con motivo del ingreso en el PRC, de significadas personalidades, se proyectaba lanzar, se encuentra pendiente de distintos cambios de impresiones que se habrán de celebrar, para llegar a un acuerdo definitivo en relación con las orientaciones futuras que se fijarán con vista a la campaña de propaganda y proselitismo del partido, en el período electoral a constituyentes, a cuyas actividades dedicarán sus entusiasmos esos nuevos elementos.

«DOS HERIDOS EN UNA FIERA RIÑA A BOTELLAZOS POR EL AMOR FUGAZ DE UNA MUJER».

Un almuerzo de Unión Revolucionaria de Luyanó

En el restaurant «Asunción», se llevará a cabo mañana domingo a las doce del día, un almuerzo de confraternidad entre los miembros del Comité del Partido Unión Revolucionaria en el barrio de Luyanó, como acto inicial de propaganda.

El señor Román González, Presidente de dicho Ejecutivo, nos ha remitido una atenta misiva invitándonos al acto, lo cual agradecemos.

El Presidente de la República irá hoy a la capital pinareña

Se han organizado diversos actos en su honor. Inaugurará la ruta a San Juan y Martínez

Se anunció en Palacio, anoche, que hoy, en horas de la mañana, el Presidente de la República, se dirigirá a la Provincia de Pinar del Río.

Le acompañan los Secretarios de Agricultura, Amadeo López, de Obras Públicas señor Max Borges, de Justicia Alonso Pujol y del Trabajo Portuondo Domenech.

El Presidente concurrirá a diversos actos organizados en su honor por el Jefe del Distrito Militar de Pinar del Río, coronel Benítez.

Entre otras actividades, el Primer Magistrado en Vuelta Abajo, inaugurará la carretera de Pinar del Río a San Juan y Martínez. En este sitio será levantada la fábrica nacional del tabaco habano. También se harán allí otros edificios importantes relacionados con la industria tabacalera.

Una recepción en Palacio en honor de Manuel Quezón

El lunes se le ofrecerá un suntuoso banquete y después un «cocktail» en Cantarranas

La visita del Presidente de Filipinas, doctor Manuel Quezón, será brillantemente celebrada en Palacio.

En horas del medio día, el domingo, el Jefe del Estado cubano, le ofrecerá una recepción en el salón de los espejos de la mansión palatina.

El lunes será obsequiado a las ocho de la noche en el propio Palacio, con un suntuoso banquete.

El lunes, el Presidente de Filipinas, concurrirá a un cocktail que le brinda en su residencia campestre de Cantarranas, el senador don José Manuel Casanova.

«ACTUA AGRICULTURA CONTRA EL AUMENTO DE FLETE A LOS FRUTOS CUBANOS».

La Ley Electoral

Ayer debió reunirse la Cámara de Representantes, para continuar el debate sobre el Código Electoral, propuesto por la Comisión Especial, pero a última hora se desistió de cursar nueva convocatoria al efecto.

Todo indica que la Ley Electoral ha sufrido un colapso que demorará su discusión hasta el jueves de la entrante semana, ya que los Comités parlamentarios, insisten en estudiar el dictamen para producirse en el hemiciclo de manera cerrada, es decir, que los votos de sus miembros respondan disciplinadamente al acuerdo que se adopte por la mayoría de esos organismos.

Reclaman los enumeradores del Censo que se apruebe sin demora un crédito para pagarles los sueldos atrasados

Han sido suspendidos varios acuerdos municipales por infringir las leyes. Está en vigor la prohibición de instalar las máquinas conocidas por «traga-níqueles»

Ya han sido adjudicadas las subastas últimamente celebradas en la Secretaría de Gobernación para el suministro de alimentos y materiales y equipos, etc., a las cárceles de la República y demás establecimientos penales; el Coronel Amiel, Secretario, dictó ayer la resolución pertinente haciendo dichas adjudicaciones de acuerdo con el informe que le rindiera la Comisión de Subastas integrada por el Subsecretario doctor Juan Rodríguez Pintado, el Jefe del Despacho Dr. Efraím Callava, el Jefe del Registro Nacional de Electores señor Augusto Casamayor, y el Director General de Personal, Bienes y Cuentas Dr. Mario Palacio de la Cruz, y por los capitanes del Ejército Constitucional Gutiérrez de Velasco y Fernández Pulido, supervisores de la cárcel habanera y del Presidio Modelo, respectivamente.

Las firmas a las cuales se han adjudicado las subastas y que, por tanto, harán el suministro, son las siguientes: Sánchez y Compañía, Fraga y Hermanos, Rafael Perea, Bosch y Compañía, Fernández y Compañía y Feito y Cabezón, que proveerán de materiales, tejidos, equipos y similares a las cárceles del interior; Gabriel Martínez, Arango y Godínez y Ricardo Cagiga, de leche, viandas y carne de rés a la cárcel habanera; y Ricardo Cagigas, de carne de rés al Presidio Modelo.

Al propio tiempo el Coronel Amiel ha autorizado al Alcaide de la cárcel de Güines para adquirir por administración la leche, viandas, pan, galletas, carne de rés, etc, pues a la subasta para ese penal sólo se presentó un licitador, cuyos precios fueron rechazados.

Hoy continuará el Coronel Amiel estudiando las demás ofertas hechas por los demás licitadores para la adquisición de víveres, artículos de ferretería, farmacia y otros suministros para las cárceles del interior, cárcel de la Habana, prisión nacional de mujeres y Presidio Modelo, las que serán adjudicadas de conformidad con el informe de la referida Comisión.

Los enumeradores desean cobrar sus haberes atrasados

Los enumeradores del censo electoral efectuado en 1934 hacen gestiones para el cobro de sus haberes atrasados, y a ese fin una comisión de ellos visitó al Secretario de Gobernación ayer, interesando del mismo que sea aprobado por el Consejo de Secretarios el proyecto que presentará a ese efecto el Secretario de Justicia Dr. Enrique Alonso Pujol. Muy complacidos se retiraron los enumeradores, quienes confían en que sus peticiones serán atendidas y que el Estado cumpla con esa deuda, liquidándola totalmente.

No pueden instalarse traga-nickeles

El Director de Orden Público y Prisiones de la Secretaría de Gobernación Dr. Antonio Beruff Andrés, contestando a escrito del Sr. Rogelio Gómez prohibe la instalación de las máquinas conocidas por traganickeles aun cuando sea con el propósito de hacer regalos de fracciones de billetes de la Lotería Nacional, como interesaba el referido señor Gómez.

El Subsecretario de Gobernación Dr. Juan Rodríguez Pintado se dirigirá hoy a la provincia de Pinar del Río, a fin de inspeccionar los establecimientos penales de esa región. Regresará mañana domingo.

Buena recaudación por licencias de armas

Muy satisfecho está el señor Antonio Pérez Reyes, Jefe del Negociado de Asuntos Generales y Licencias de Armas de Gobernación por el alzada constante de la recaudación por concepto de dichas licencias, la cual llegó el pasado mes de Mayo a más de $5,000.00, siendo la más alta obtenida hasta el presente.

Notas diversas del Departamento

Han sido suspendidos los acuerdos de los Ayuntamientos de Santiago de las Vegas, San Cristóbal, Encrucijada y Pedro Betancourt últimamente adoptados, por infringir diversos preceptos de la Ley Municipal vigente.

Los propietarios de residencias en la Playa Habana, en Bauta, visitaron al Coronel Amiel, ayer, al objeto de conocer su criterio sobre el reciente acuerdo del Ayuntamiento de ese Término que trata de convertir en pública la citada playa; ellos estiman que existiendo un anterior acuerdo que declaró la urbanización de la playa de referencia, desde la época del régimen de Gerardo Machado, y que está en pleno vigor no puede el Ayuntamiento de Bauta convertir en pública la playa.

El Secretario de Gobernación ha dejado sin efecto el nombramiento del vigilante de la cárcel de Isla de Pinos Lucilo Hernández, designando en su lugar a Fernando Villegas; y ha dejado cesantes a Máximo Ferrer, Miguel Hartman y Ramón Matos, vigilantes de la cárcel de Baracoa, nombrando en su lugar a José Sánchez, Angel Laffitte y Juan Sánchez.

Se harán gestiones para evitar que se aumenten los fletes

En caso necesario se buscará el modo de ayudar de un modo efectivo a los embarcadores

El senador Justo Luis del Pozo, entrevistóse ayer con el Presidente, informándolo de los propósitos de las empresas de vapores americanos de aumentar los fletes a los vegetales cubanos que se exportan a los Estados Unidos.

El referido congresista interesó del Jefe del Estado, que por el Gobierno se adopten medidas rápidas y pertinentes para evitar que las referidas empresas lleven a efecto su objetivo, ya que de verificarse produciría graves perjuicios a los cosecheros de frutos menores.

Se tiene entendido —según noticia otro congresista en Palacio— que los legisladores estudiarán tan importante problema para resolverlo en forma favorable a los agricultores cubanos.

Se dijo que, inclusive, dicha solución puede envolver una represalia en las tarifas de tonelaje contra las compañías que alteren sus fletes. Las recaudaciones que se obtengan por tal concepto irán a formar un fondo de subsidio destinado a los agricultores.

De política menuda

La Convención Liberal del cuatro de Julio

Como de costumbre, los elementos organizadores de la Convención Liberal se reunieron ayer en un Salón del Senado, bajo la Presidencia del Comandante Enrique Recio, para tratar como había sido acordado en la Junta anterior los trabajos de propaganda en la provincia de Oriente.

Fueron nombrados miembros de la Comisión Organizadora Oriental los señores: Luis F. Caíñas, Francisco Rosado Chacón y José Manuel Casanova, Senadores por el Partido Liberal; los Representantes Liberales a la Cámara, que en número de quince integran la representación liberal y todos los miembros del Ejecutivo Provincial, así como la totalidad de los Jefes de Términos. También fueron nombrados para dicha comisión los señores José R. Barceló, Armando Infante, José B. Ramírez, Carlos Bertot, Quintín George, Luis Estrada, Anselmo Alliegro, el Alcalde Municipal de Holguín señor Aguilera, Sebastián Planas, Delio Núñez Mesa, Eladio Ramírez, Guillermo Castelví, Ricardo Eguilior, Armando Infante, doctor Juan F. Castelví, Federico Fernández Casas, Alfonso Duque de Heredia y Rafael Stenger.

Se acordó sugerir al Senador Francisco Rosado, presente una ponencia sobre Plan General para la Creación de la Caja General Unica de Jubilación de los Obreros y Empleados del Transporte Terrestre Nacional.

Fué recibida la visita de los señores Manuel Vega Prieto, Francisco Prieto, Francisco Carrera, doctor José Alfonso, doctor Jaime Más, Pedro Suárez, Carlos Llanes, Armando Rizo, Julián Zunzunegui, Pablo Rivero, José Manuel Aria, Rogelio Menéndez, Ventura Fernández, quienes brindaron el apoyo de la izquierda liberal de Marianao al éxito de la gran Convención del próximo cuatro de julio.

El Comandante Recio anunció que del lunes al martes próximo se celebrará una reunión en uno de los salones del Senado con los distintos representativos liberales a quienes se ha indicado preparen trabajos, en forma de planes concretos de acción inmediata para la gran Convención Liberal.

El Instituto José Martí

El Instituto del Aire «José Martí», que se trasmite de 10 a 11 de la mañana, por la Emisora C. M. B., consagrará su trasmisión de mañana domingo al Decreto 1024. Miembros de distintas organizaciones ocuparán el micrófono en esta trasmisión, que ha organizado la Sección Femenina del Partido Aprista Cubano.

REPUBLICA DE CUBA

DIRECCION GENERAL DE LA LOTERIA NACIONAL

Sorteos ordinarios números 1057 y 1058 de la Lotería Nacional, que se efectuarán en la Habana, los días 23 y 30 de Junio de 1937, a las dos de la tarde en el edificio que ocupa la Renta de Lotería.

Constan estos sorteos de 20,000 billetes a $15.00 moneda de curso legal el entero, divididos en centésimos a 15 centavos cada fracción.

20,000 billetes a $15	$300,000
30% para el Tesoro y gastos	„ 90,000
70% para premios	$210,000

DISTRIBUCION DE PREMIOS

1	Premio de		$ 80,000
1	„ „		„ 20,000
1	„ „		„ 8,000
5	Premios de	$1000	„ 5,000
10	„ „	„ 500	„ 5,000
10	„ „	„ 200	„ 2,000
20	„ „	„ 100	„ 2,000
931	„ „	„ 70	„ 65,170
2	Aproximaciones „ „	500 anterior y posterior al 1er premio	„ 1,000
2	Aproximaciones „ „	300 anterior y posterior al 2do. premio	„ 600
2	Aproximaciones „ „	220 anterior y posterior al 3er. premio	„ 440
99	Aproximaciones „ „	70 al resto de la centena del 1er. premio	„ 6,930
99	Aproximaciones „ „	70 al resto de la centena del 2do. premio	„ 6,930
99	Aproximaciones „ „	70 al resto de la centena del 3er. premio	„ 6,930
1,282	Premios		$210,000

Los premios se pagarán por la lista oficial que autorizará esta Dirección General

Antonio Rodríguez

Director General. p. s

OMNIBUS
"LA CUBANA"

UNICOS EN CUBA CON CARROCERIAS DE ACERO Y CRISTALES INASTILLABLES

6 SALIDAS DIARIAS

TERMINAL EN HABANA: HOTEL NEW YORK. DRAGONES 16 (AL LADO DE LA CUBAN TELEPHONE)
TELEFONO A-7166
SALEN DE LA HABANA
4.30 A. M.—7.00 A. M.—12 M.—3 P. M.—6.30 P. M.—10.00 P. M.
LA SALIDA DE LAS 7.00 A. M. ES HASTA CAMAGUEY
LAS DEMAS DIRECTAS A SANTIAGO.

E. P. D.

EL SEÑOR

Francisco Gordôn y Ángueira

HA FALLECIDO

Y dispuesto su entierro para hoy, a las 4.30 p. m., los que suscriben, su viuda, madre política, hermanos y hermanos políticos, en su nombre y en de los demás familiares, ruegan a sus amistades les acompañen desde su domicilio, Villa Blanca, en Santa Catalina, entre Cortina y Figueroa, Víbora, al Cementerio de Colón, favor que agradecerán eternamente.

Habana, 19 de Julio de 1937.

Hortensia Nápoles Viuda de Gordón; Dominga Angueira Viuda de Gordón; Leonor Fonseca Viuda de Nápoles; Aurora, Manuel y José Gordón Angueira; Gaudofia, Caridad, Domingo, Alejandro Agustín y Rafael Nápoles Fonseca.

(No se reparten esquelas).

M.E.C.D. 2016

MEDIDAS PARA EVITAR QUE LOS MUCHACHOS SE BAÑEN EN ZONAS DEL LITORAL DONDE HAY TIBURONES

LLEGO DE CADIZ EL VAPOR "ISTRIA" CON 700 TONELADAS DE MERCANCIAS ESPAÑOLAS

Trajo aceite, licores, vinos, etc. Anoche arribó con ochocientos excursionistas el buque inglés «Carinthia». Un sin-trabajo sufrió un síncope tras un largo recorrido

De San Francisco y Los Angeles llegó el turbo eléctrico Virginia, de la Panama Pacific Line, que trajo 33 pasajeros para la Habana, y carga y 479 pasajeros en tránsito para New York.

En este barco llegaron: el secretario de la Legación de Panamá en Cuba, señor Ernesto Jiménez; señor Zena G. Holman e hija, John Fogarty y familia, Martín Rueda, Juan Tyran, Perla Gómez e hijos, Elsie Berger e hijos, Luis García, José Martínez, Elpidia Noriega e hijo, y Antonio Zaldo y señora.

Entre los pasajeros en tránsito viajan el señor León B. Back, relacionado con asuntos de cinematógrafo, y señora; el actor Oliver Barbour, los oficiales de la armada americana Phillip D. Compton, William T. Easton, Lloyd K. Greenameyer, Charles C. Jordan y señora, y Alfred W. Hinds y señora.

La actriz americana Patricia Walthall, el aviador venezolano señor Jorge Marcano, el médico panameño doctor Joaquín J. Vallarín y familia, el vicecónsul americano Charles O. Day y señora, el escultor australiano Jack Abercrombie, el artista de cine Greay Hurtley, el periodista venezolano Ismael Alvarez y familia, la bailarina Helen Fraland y la pianista Peggy King Ston.

El "Antofagasta"

Procedente de Valparaíso y escalar llegó el vapor chileno Antofagasta, que trajo carga y cuatro pasajeros para la Habana, que son el señor Enrique Diez Casals, la señora Pilar Vidal y el joven abogado peruano Fernando León de Vivero, y el estudiante de la propia nacionalidad Jorge Muñiz Martínez, quienes van a la capital mexicana a asuntos relacionados con intercambios culturales y de orden social.

Lleva el barco carga y 3 pasajeros para New York.

El "Cefalú"

El vapor hondureño Cefalú llegó de New Orleans con carga general y 7 pasajeros para la Habana, que son el artista Miguel de Armas y Rafael Dalmau, devueltos por las autoridades de inmigración de los Estados Unidos.

También llegaron en el Cefalú los estudiantes cubanos Francisco Rodríguez, Ernesto Pini, Ciro de la Vega y Amparo de la Vega.

El "Tivives"

El vapor americano Tivives llegó de Tela con carga y 12 pasajeros en tránsito.

Un cargamento de aceite español

Procedente de Génova, via Cádiz, con 15 días de navegación, llegó ayer tarde el vapor italiano Istria, que trajo 1,200 toneladas de carga general, de las cuales 700 toneladas son productos españoles: aceite, aceitunas, vinos y licores que tomó en el puerto gaditano.

También trajo el barco dos pasajeros.

El Istria trae sus despachos correctos por las autoridades nacionalistas de Cádiz.

Los ferries

Los ferries Estrada Palma y Seatrain Havana, llegaron ayer de Port Everglades y New Orleans, respectivamente, ambos con carga general.

El "Genoveva Lykes"

El vapor americano Genoveva Lykes llegó ayer tarde de Houston, con carga general y pasajeros en tránsito.

No le tienen miedo a los tiburones

El capitán de la Policía Marítima, señor Oscar Hernández, ha dispuesto que periódicamente haga un recorrido por el litoral de la Habana la lancha "Cabo Marín". con objeto de detener a todos los que imprudentemente se bañan desde el Parque de Maceo, hasta el edificio Carrño, por el grave peligro que corren de ser devorados por los tiburones que son vistos con gran frecuencia por esos sitios y que ya han causado algunas desgracias.

El capitán Hernández procederá contra esos imprudentes, por lo que desea que los padres cooperen a esa campaña, pues son muchos los muchachos que van a bañarse en esos peligrosos lugares.

Jefe en comisión

Ha sido nombrado en comisión Jefe de la Sección de Apremios de la Aduana de la Habana el señor Ramón Betancourt, que prestaba sus servicios en otro Negociado.

Dice que hacía dos días no comía

El doctor Andrés Avello, médico primero del puerto, asistió ayer a René Redondo, de un síncope que sufrió en ocasión de estar en los pasillos de la Aduana, logrando reanimarlo prontamente.

Dice Redonde que es vecino de Santa Clara y que vino a la Habana para buscar trabajo y que hacía dos días que no comía.

Fué auxiliado con algunas limosnas.

A Miami

Para Miami embarcó en compañía de su esposa el señor Esteban Delgado, hermano político del teniente de la Policía Marítima Andrés Hernández.

Barcos salidos

Ayer salieron los siguientes barcos: los ferries Estrada Palma y Seatrain Havana, para Port Everglades y New York, respectivamente; el Antofagasta, para New York; el francés Bruxelas para Veracruz; el Cuba, para Key West y Tampa; el Virginia, para New York y el Tivives para New Orleans.

La Recaudación

La Aduana de la Habana recaudó ayer $76.495.36.

800 turistas

Anoche llegó el vapor excursionista inglés Carinthia, que trajo 800 excursionistas.

Los que se embarcaron

En el Virginia, de la Panama Pacific, se embarcaron ayer para New York los señores Leandro Galbán y familia, John Benett y familia, Federico Sánchez, Miguel A. Fernández, Carmen Mora e hija, Eugenio Vidal y familia, Josefina Gutiérrez, Esteban Expósito, Conrado García, Luis Lastra y señora, George Linad, Isabel Matas, señora I. Randon y familia, María López, Casiano Coello, Ignacio Abella, Manuel García, Oswaldo Pardo, Joaquín Rodríguez, Roque Montello y señora, Horacio Navarrete, Mario de Armas, Gustavo Tomé, E. Menéndez y señora, Ofelia Viamonte, M. Castro Junquera, J. A. Ocampo, Oscar Rodríguez, señora N. E. Fontanills e hijo, Caridad Torres, Angela Ariza y nuestro compañero el cronista de sports señor Manuel F. de la Reguera y señora.

'ISABEL PATTERSON, LA OTRA DAMA DE BALTIMORE QUE SE CASO CON UN REY'

Sólo que Jerónimo Bonaparte la abandonó para ocupar el trono de Westfalia con una reina de abolengo. Isabel fué tan hermosa y elegante como la Duquesa de Windsor, pero no logró que su marido se sobrepusiera a los dictados de Napoleón.

(De nuestro corresponsal)

En el año 1803, una fragata de 4 mástiles y luciendo al sol americano el tricolor francés, navegaba por los mares de la costa de Maryland. En el puente de la nave, un joven de 18 años miraba ansioso el mar azul cuyas olas azotaban los flancos de la fragata con un murmullo de espumas que predecían aventuras. Días después la fragaba entraba en las aguas más frías de Virginia y anclaba en el puerto de Norfolk. De aquí, el impetuoso e imberbe capitán, lánzase por tierra en busca del comisionado francés monsieur Julien Pinchot, quien en ese entonces residía en Georgetown.

Sorprendido de improviso por la visita de tan ilustre huésped, Pinchot no encuentra que su modesta casa sea digna del noble hermano de Napoleón, que tal era el marino, y urge a Jerónimo a aceptar la invitación de Joshua Byrnes, quien era amigo de Jerónimo desde el tiempo en que juntos habían sido cadetes en la Escuela Militar de París.

Jerónimo parte a Baltimore y ahí en la hermosa casa colonial de Byrnes conoce a Elizabeth Patterson, la más linda mujer de su tiempo y la más inteligente, según sus biógrafos, y cuyas ideas de vestidos eran de que éstos «sirven para realzar las líneas del cuerpo y como adorno de él». Esta idea de Elizabeth llevada a la práctica, causó, más tarde, grandes escándalos en Washington.

Elizabeth Patterson, era hija de William Patterson, un irlandés sobrio, económico y patriota, que se hizo el hombre más rico de América, en competencia por el título con Charles Carroll, vendiendo municiones y víveres a los revolucionarios americanos. Patterson invitó a Jerónimo a una fiesta en su honor. De esta fiesta salió el chispazo que prendió el amor de los jóvenes. Jerónimo, de diecinueve años recién cumplidos y Elizabeth tres meses más joven. De nada sirvieron los consejos para que desistieran, que les dió Pinchot, quien en su desesperación escribió al presidente Jefferson para que usara su influencia, a lo que éste se negó; de nada valió tampoco que William Patterson diera su consentimiento, lo negara en seguida y lo volviera a dar contra su voluntad. El romance que escandalizaba a las cortes europeas y entorpecía los planes del «Pequeño Corso», tomó tal cuerpo que poco después el Obispo Católico de Baltimore, monseñor John Carroll, bendecía la unión de Jerónimo de Bonaparte y Elizabeth Patterson. Tras una breve luna de miel se trasladan a Washington, donde la lindísima Elizabeth pasa las horas del día probándose vestidos que en los saraos de la noche, escandalizan a las puritanas descendientes de los Pioneers. Es tanto así, que un grupo de damas organizadoras de una fiesta en honor de los recién casados, hacen llegar a ésta un mensaje de que «les agradaría muchísimo si Elizabeth «se vistiera» para asistir a su baile». Mis Phoebe Marris, que en esos años estuvo incitada por una temporada en la Casa Blanca, escribió a su hermana Rebecca, «Las insinuaciones de las señores de la capital a Elizabeth, son originadas por la envidia. Si yo tuviera la cara y las líneas de Venus que ella tiene haría lo mismo, las luciría...» Este homenaje de una mujer, da una idea de la belleza de la «ciudadana de Baltifore» que hace 134 años pasó por las mismas agonías que «La Mujer que yo amo» sufrió en estos últimos meses.

Poco duró la felicidad de la pareja. Napoleón, que nunca reconoció el matrimonio de su hermano y que siguió refiriéndose a Elizabeth como la «señorita Patterson», envió un barco de guerra a recoger a Jerónimo, con instrucciones de que «no había camarote para extrañas». Jerónimo desobedeció la orden, y se fué a Francia en otro velero en compañía de Elizabeth. Poco después de llegar Elizabeth tiene que dejarlo y se refugia en Inglaterra, Allí, las cartas de su esposo siguen jurándole un amor pasional y eterno.

Cuando las epístolas amorosas empezaban a escasear nace un hijo. Siguen después, esfuerzos de Napoleón para obligar al Papa a anular el matrimonio. No lo logra, pero el Consejo Imperial de Francia pasa un decreto divorciando a los esposos. La Bella de Baltimore no recibe de Jerónimo ni una explicación; sólo un ofrecimiento de éste de una pensión de 40,000 dólares al año. Elizabeth no la acepta y contesta a Jerónimo, ahora Rey de Westphalia y nuevamente casado con la Princesa Frederika Catherina, hija del Rey de Wurttenberg, que su «pequeño reino no es lo suficientemente rico para mantener dos reinas». Pero de su hermano, Napoleón acepta una renta anual de 12,000 dólares y 20,000 dólares al contado.

Años después, la todavía hermosa Elizabeth, encuentra en el Palacio de

Isabel Patterson y Jerónimo Bonaparte, Rey de Westfalia.

Pitti, en Florencia, al Corso que le juró un amor imperecedero y que después la abandonaba por un pequeño reino en Alemania. El encuentro causó tal impresión en Jerónimo que inmediatamente partió para su reino y nunca más volvió a ver ni hablar de la baltimorense de cuerpo de Venus y cara de diosa.

Pero aunque Jerónimo no lo hitodos los Estados de la Unión Ameciera, todas las Cortes de Europa, y ricana, hablaron y han seguido haciéndolo y han continuado recordando el amor que al principio pudo más que la ambición por una corona. Sobre todo ahora, cuando a la inversa del francés, el Rey Eduardo VIII, renunciaba a una corona para casarse con otra mujer de Baltimore.

Al igual que Elizabet, la actual Duquesa de Windsor podrá esperar que su amado sea llamado más tarde a algún cargo que lo haga olvidar su amor. Puede que las mareas de la vida empuje al voluntarioso Duque a un camino diferente y que por «salvar la unidad del Imperio» ya un poco estremecida por las sacudidas de Mussolini y Hitler, tenga que relegar a la segunda «ciudadana de Baltimore» a un papel parecido al que 130 años atrás desempeñó otra bella de vestidos elegantes.

Pero bien puede ser también, como dice Charles Sutherland en el «Sunday Star» de Washington, «que como éste es el termer matrimonio de Wallis y como a «la tercera es la vencida», se quede, como su madre, felizmente casada hasta el fin de sus días y que el mundo, incluso las Cortes británicas y europeas, accediendo al mensaje de Eduardo «ahora miramos hacia un horizonte de paz y afecto al que tenemos derecho como seres humanos», les dejen tranquilos y pueda decirse con razón que la historia se repite, pero no tanto...

Alice Montagu, la madre de la Duquesa de Windsor, se casó primero con Wallis Warfield que murió meses antes de que naciera «la mujer que yo amo», luego con un mister Rainer y finalmente con un abogado mister Charles G. Allen.

LA ASS. DE COMERCIANTES DE LA FLORIDA ESTIMA BUENA LA LEY REGULANDO LAS LICENCIAS

Cree que es de sanos principios para la economía de este país y la más legítima defensa para el comercio organizado. El miércoles 23 irá a Batabanó el Subsecretario de Comercio

La Junta Nacional de Comercio, continúa recibiendo amplias exposiciones de todos los organismos mercantiles de la República, emitiendo su opinión, acerca del proyecto presentado por el Centro de Cafés de la Habana, relativo a la regulación de las licencias comerciales e industriales de acuerdo con la densidad de población, y previo un minucioso estudio.

Ayer, entre esas contestaciones, llegó la que corresponde a la Asociación de Comerciantes del término municipal de Florida, entidad que se manifiesta a favor del referido proyecto que lo considera como la más legítima defensa del comercio, debidamente establecido.

La Asociación de Comerciantes de Florida, informa además a la Secretaría de Comercio, que ha designado a su Presidente, el señor Roque Arias Alvarez, como delegado ante la Junta Nacional de Comercio.

Pospone el sub Secretario su visita a Batabanó

En la mañana de ayer visitó al sub Secretario de Comercio, señor Francisco Gómez Marrero, una comisión integrada por miembros del Comité de Defensa Municipal de Batabanó, presidida por el Alcalde de aquel término, con el propósito de solicitar del referido funcionario que pospusiera para el miércoles 23 del actual su anunciada visita a aquella localidad.

Al finalizar la entrevista, los comisionados fueron interrogados por los reporters, manifestando que el sub Secretario le había prometido acceder a ese ruego, después de explicarles que ya ha realizado un completo estudio acerca del problema que confronta la industria esponjera, el cual espera resolver muy pronto.

Aumentó durante el mes de marzo en el movimiento de cabotaje

Según el cuadro comparativo que acaba de confeccionar la Sección de Estadísticas de la Secretaría de Comercio, durante el mes de marzo último, se registró un notable aumento en el movimiento de cabotaje entre los puertos de la República.

En el referido mes del año actual ascendió a 32,822,672 kilogramos la carga transportada, contra 29,693.647 kilogramos en igual mes del año anterior.

El valor declarado de las mercancías transportadas en el servicio de cabotaje en el primer trimestre de este año, fué de $8.189,179.60 contra $5.197,613.92 en igual período de 1936.

Relación de marcas, nombres, rótulos, lemas, y patentes, que han sido presentados en la Secretaría de Comercio

Pepsi-Cola. (Marca), para distinguir siropes saborantes etc., presentado por Ricardo E. Viurrún, a nombre de The Pepsi-Cola Company, domiciliada en New York, E. U. de América.

Mejora en aparato calentador para hacer infusiones de vegetales en granos, en hoja o en polvo. (Patente), presentado por Ricardo Moré, a nombre de Compañía Industrial Royal, domiciliado en Ayestarán núm. 1-A Habana.

Romerina (Marca), para distinguir brillantina, presentada por Lorenzo S. Ruiz, a nombre de Oscar González Gallardo, domiciliado en Jesús del Monte, Habana.

Matko. (Marca), para distinguir camisas camisetas, calzoncillos, etc., presentado por Félix Rousseau, a nombre de Gattas Hermanos, establecidos en Santiago de Cuba, Oriente.

Matko. (Marca), para distinguir botunes y lustres para zapatos, presentado por Félix Russeau, a nombre de Gattas Hermanos, domiciliados en Santiago de Cuba, Oriente

Fama. (Marca), para distinguir hojas de afeitar, con variación de la marca, presentada por Félix Rousseau, a nombre de Gattas Hermanos, domiciliados en Santiago de Cuba, Oriente.

La Comisión Organizadora del Congreso Panamericano de Municipios se reunió ayer, tomando diversos acuerdos

En la Secretaría de Estado se reunió ayer la Comisión Nacional Organizadora del Primer Congreso Panamericano de Municipios.

Los reunidos adoptaron distintos acuerdos en relación con los trabajos preparatorios de la apertura del Congreso, que tendrá efecto en la Habana, el 14 de abril del próximo año.

Por las noticias llegadas a la Comisión organizadora del Congreso, al mismo se dispone concurrir gran número de personalidades y de técnicos representativos de instituciones y organismos municipales de las principales ciudades de América.

Se dió lectura a una comunicación del subdirector de la Unión Panamericana, doctor Pedro de Alba, en la cual expresa, entre otras cosas, lo siguiente:

«Creo que un Congreso de Municipios reviste una trascendencia enorme, ya que éstos representan la célula primordial de la organización económica, cívica y política en todo el Continente americano. Me da la idea de que esa puede ser una asamblea que haga época en los anales americanos».

Se nombró una subcomisión compuesta por el senador Dr. Saladrigas, los doctores Gustavo Gutiérrez y Lancís, y el ingeniero Evelio Govantes para que redacten una ponencia sobre el programa definitivo del Congreso, que en sus partes principales ha sido confeccionado por el Consejo Directivo de la Unión Panamericana.

Aclarados satisfactoriamente todos los extremos de las invitaciones, queda ahora a la Cancillería trasmitir las invitaciones a todos los gobiernes de América, a fin de que éstos las hagan llegar a los organismos correspondientes.

El Secretario de Agricultura

El Secretario de Agricultura doctor Amadeo López, informó en Palacio que por su Departamento se vienen estudiando los acuerdos de la Asamblea de Caficultores, celebrada en Oriente, a fin de llevarlos a una legislación, que sin duda resolverá los problemas de los cultivadores del café.

El Secretario doctor López manifestó haber recogido la firma del Presidente de la República en un decreto regulando los pequeños aprovechamientos forestales.

Pide Los telegrafistas la aprobación de la Ley de antigüedad en Correos

El señor Calixto Márquez, Presidente de la Asociación de Telegrafistas de Cuba, ha cursado un telegrama-circular a los Jefes locales de Comunicaciones, telegrafistas y radiotelegrafistas, pidiéndoles que actúen cerca de sus amigos los congresistas para que éstos presten calor a la ley de antigüedad que se encuentra pendiente de aprobación en el Congreso.

Convenio de Bultos Postales

En la Secretaría de Estado se llevó a cabo recientemente una conferencia a la que asistió el Ministro del Ecuador, funcionarios de dicha Secretaría y el señor José A. Montalvo, Director de Correos, para tratar sobre la concertación de un Convenio de Bultos Postales entre Cuba y el Ecuador. El Ministro ecuatoriano expuso el criterio de su Gobierno en lo concerniente a la introducción del tabaco cubano elaborado en aquel país.

Aunque en el Ecuador se encuentra estancado el tabaco, el Gobierno de dicha nación facilitaría los medios para que nuestro rico producto pueda venderse en buenas condiciones a cambio de las ventajas que concederá Cuba a los artículos del Ecuador.

CARCAJADAS

A mucha gente le ha extrañado, además de la proteiformidad del gran pintor Tarazona (eminente escenógrafo genial decorador, formidable paisajista y enorme retratista) que en su exposición de San Rafael 12, no tenga más que retratos. Y que sea un pintor reservado para señoras.

Sí; ha extrañado que no pintara a ningún caballero, que es a quienes debía retratar.

Claro; porque las señoras se pintan solas.

De esta máxima resulta que si no tiene usted ciencia, va a tener que usar la paciencia, y si no, oigan el cantar: «La experiencia es la madre de la Ciencia, y la leche condensada «La Lechera» es el producto combinado de la ciencia y la experiencia». Con leche y azúcar, añado yo. Y si no se la da al chico (he ahí la ciencia) éste llora y he ahí la paciencia.

El Gobierno ha anunciado que estudia un plan en beneficio del pueblo y la intención nos parece muy buena.

Lo que hace falta saber es el plan. Porque para que dé buenos resultados, tiene que ser dietético.

Allá por los años felices de 1908 al 1915, en que reinaban «Tiburón» primero, y «Patillas» segundo, el pueblo dichoso comía y digería admirablemente porque no había sustos y había «Sinalco», que refrescaba los ánimos y la sangre. Esto es histórico. Después vino lo histórico. Y hay que volver a lo histórico: al «Sinalco».

Esto es ya lo genial en el disparate: el Ayuntamiento cobra el agua que no da y Sanidad impone multas a los comerciantes que no tienen agua corriente.

Pagar por lo que no se recibe, y pagar por no tenerlo.

Ah; pero al Comercio le queda un recurso: el del pataleo.

Sí, porque los otros recursos ya se los han repartido entre el Ayuntamiento y Sanidad.

Hay chicos que, en eso de no dejar dormir a la familia, al vecino y ni al sereno, se parecen a un aparato de radio: ¡tienen un altavoz...! Y así va luego el padre a la oficina, con cara de pocos amigos, y de algunas amigas...! Porque las amigas tampoco dejan dormir. Y todo por no tener una camita cómoda y linda de «La Casa Fine». Vea la sucursal de Neptuno 117.

Dos heridos en un fiera riña, a botellazos, por el amor fugaz de una mujer».

Supongo yo que la mujer también sería fugaz porque, al armarse la gresca, se fugaría. Vamos, me parece a mí.

Y todo ello, en una fonda.

Que es donde, naturalmente, debe haber las broncas por la «carne».

Usted nunca habrá oído decir que Aristóteles afirmara, como un principio de su escuela, que «La Filosofía» tiene una preciosa colección de abanicos valencianos, que regala en sus ventas de «Junio, el mes del cliente». No; no lo dijo Aristóteles pero, ¿qué supo él jamás de «La Filosofía»?

También cree la gente que las señoras no saben de «La Filosofía». «Pregúntenlas: ¡sobresalientes!

Los alumnos de Filosofía y Le... han protestado del acuerdo del Cla... tro, consistente en declarar obli... ria la asignatura de Geografía.

Y tienen razón: ¿para qué ... un filósofo saber Geografía? ¿Qué importa conocer quién era el ... de Samos, ni dónde estuvo Samos

Igualmente se llega a Pres... diciendo Samos, que somos, que ... mos.

La que no llega jamás muy l... es la señora que no sepa cómo ... pies planos o su tendencia a ... los tacones, se curan con el ... Patente 9263 de la peletería «La C... Grande», sita en San Rafael y A...

Y aunque parezca mentira, ha... pensar con la cabeza, al comprar ... patos, porque si no luego los ... hacen pensar por los pies.

«Después de robar en una ... los cacos se dedicaron a destruir ... útiles de cocina».

Así lo denuncia el propietario ... quien dejaron los útiles, inútiles.

Y han sido también, no menos ... tiles, las pesquisas de la Policía.

Nada, que los ladrones discurren por el reparto, y acordaron tirar ... platos a la cabeza. Y como no ... bía más que los de la cocina.

Aún quedan ladrones románticos. Porque estos eran platónicos.

Es muy recomendable ... chocolate «Armada» con ... (también de Armada) pero, ... do, hay que tomarlo con cuida... que el chocolate «Armada» ... rico, pero quema...! Y como no ... ría elegante introducir una ... (vulgo yema) por precaución, de ... que haya de tomarse con cuidado, ... si quieren tomarlo con comp... avisen.

Vea usted lo que son los erro... conceptos de la higiene: a «El Bi... le piden pena de muerte porque ... a otro por la espalda, luego la... cuchillo (cuando la herramienta ... desinfectarse antes de la operación) ... y no después) y tras ese acto ... limpio, tiró el arma a una ... lo cual no es tan profiláctico.

Nada; que no sabe higiene. Y ... piden pena de muerte, «pe... aprenda.

Sí; porque la higiene es una ... cesidad de civilización. Por eso ... que yo recomiendo con tanta ale... y jocosidad (la alegría es higiéni... la gran tintorería y lavandería ... Grand París», de Neptuno, 144. ... ma usted por teléfono A-6927, ... el funcionario corriendo (corriendo ... bicicleta) y le entrega el flus y ... dos horas, nuevo.

Cuando «El Encanto» anunci... venta de batistas bordadas y ... inglés, conviene no confundir el ... lado con los trajes de baño, que ... bién ofrece en una variedad de ... ciosidades. No, porque el traje de ... ño es calado en el baño y el ... inglés lo es de nacimiento.

Y espero que quedarán ustedes ... papados, en eso de los calados.

Fíese usted de los nombres: ... mejor cree usted que la «frambu... sia» es un refresco y le va a gus... mucho, y en cuanto se la dan (... que es cosa que se coge o pega) ... porciona un disgusto.

Porque es una enfermedad que ... ca las mucosas y los huesos, ... extendida en los trópicos, especi... mente entre la raza negra, abundante entre haitianos y jamaiquinos.

Así que no coja la frambuesa ... aunque se la den; que no es refre... co.

La verdad, con estas torrencia... lluvias, no me atrevo a recomendar... que se hagan un traje de verano ... muselina, de los que proporciona ... gran sastrería «Havana Sport» ... Monte, 71, por veinte pesos. Porque ... con estas lluvias, se les echaría a per... der. Así que, esperen a que escam... pe y luego se hacen el flus en «Ha... vana Sport».

Bien lo dijo el poeta: «Todo es ... gún el color...»

Mira usted el periódico por la ... nica Social, y todo son bodas, ... quetes, regalos, fiestas y saraos. ... mira por los partes de Policía, y ... do son atropellos, heridos, puñaladas, ... suicidios y otras amenidades de la ... que algunas gentes leen que se ... men.

O sea, que un periódico es una ... ganga donde, por pocos «kilos» le ... a usted veinte puñaladas, diez ... de tinta rápida y otros tantos ... bailables. A escoger.

El que no ha montado en un auto... móvil «Plymouth», no sabe lo que ... elegancia y comodidad, rapidez y ... nomía.

Como comodidad, indica que ... «Plymouth» lo es mucho, el que ... usan todas las personas de cómo... posición, que son las que más ... tan de la comodidad. Pregunten a ... distribuidores la «Motores S. A.» ... mo que el «Plymouth» es cómo... hasta en la forma de pagarlo.

Distinguido anunciante. Muy ... ñor mío y de mi mayor consideración ... y aprecio. Me alegraré que al ... de ésta se halle usted bueno y ... una salud a prueba de bombas, y ... ta de bombones; que los hay por ... que hacen casi tanto daño como ... ley del Congreso.

Esta tiene por objeto informar ... que debe usted llamar por teléfono ... a nuestra Administración, para ... le visite Aristigueta.

Tendrá usted «CARCAJADAS» ... abundancia, y en el DIARIO.

Y Aristigueta les dará las gracias. ... Porque su obligación es esa; tratar ... ser gracioso. Y si no, se desgracia.

Suyo que le B. la M.

JOTA ARIS.

CIERRE DEL CURSO EN EL INSTITUTO NACIONAL DE REFORMAS SOCIALES

El doctor Pastor del Río, secretario general del Instituto Nacional de Previsión y Reformas Sociales, nos invita, en nombre de la Junta de Gobierno de dicho organismo, al acto que se celebrará hoy, sábado, a las cuatro y media de la tarde, en su centro de Estudios, situado en el Prado número 66, con motivo de clausurarse el curso escolar.

Nos complacemos en consignarlo dándole al propio tiempo las gracias por su fina atención.

El informe de Blanco Herrera en contra de la Ley Cambó, contiene una argumentación incontrastable

Uno por uno analizó los detalles, oponiéndole juiciosas y atinadas observaciones. También trató de los deportes con verdadero conocimiento de causa. Cifras que citó

El martes último el señor Julio Blanco Herrera, para quien huelgan todos los adjetivos, concurrió a la Información Pública que se ha abierto para que cuantos tengan algo importante que decir acerca del Proyecto de Ley creando la Dirección General del Turismo, presentado por el representante doctor Lucas Cambó, expresen sus opiniones.

El alegato del señor Blanco Herrera es un estudio minucioso y ponderado que acusa en él conocimientos profundos y variados de la materia. Entre los argumentos sólidos con que, detalle a detalle, demuestra que el proyecto del doctor Cambó está totalmente equivocado, reproducimos los más imporantes:

Por el Proyecto del doctor Cambó todos los funcionarios serán públicos, sin que estén representados los intereses de todos los sectores de la vida económica nacional, y todos ellos devengarán sueldos, sin que tengan siquiera intervención en su nombramiento dichos sectores.

En cambio, los siete miembros de la Corporación Nacional del Turismo son cargos honoríficos, e igualmente lo son los del Consejo Superior y los de las secciones, no disfrutando ninguna dieta. El Tesorero también desempeña su cargo honoríficamente desde hace tiempo. Sólo perciben sueldo los funcionarios que sor: el Comisionado, el Secretario, un Delegado en la Oficina de Información y un Delegado en New York. Además, son honorarios todos los Delegados del interior de la República. La Dirección General del Turismo, pues, resultaría muy costosa por los distintos funcionarios que comprende el Artículo II del Proyecto de Ley. La «Corporación Nacional del Turismo» sólo está afectada —en cuanto gastos se refiere— por el reducido número de funcionarios y empleados que perciben sueldos, pues todos los demás, representantes del Honorable señor Presidente de la República, del Alcalde Municipal de la Habana y del Consejo Superior, carecen de retribución alguna y representan en la Corporación los intereses del Gobierno, de la Alcaldía y de los sectores interesados en el desenvolvimiento turístico.

Mientras la Corporación Nacional del Turismo percibe los fondos por mediación de la Secretaría de Hacienda, que es la que los recauda, (y para su inversión tiene que presentar previamente el presupuesto al Honorable señor Presidente de la República, para su aprobación, no pudiendo hacer transferencias de créditos), el artículo IV del Proyecto del doctor Cambó concede a la Dirección General del Turismo la facultad de percibir los fondos que se recauden a virtud de esa misma Ley. Esta situación privilegiada de la Dirección General establece un procedimiento muy poco conveniente a los intereses del Estado, que tiene hasta

Julio Blanco Herrera

ahora como único recaudador a la Secretaría de Hacienda.

Concede también el referido proyecto a la Dirección General las facultades amplísimas de organizar los espectáculos públicos; clasificar la categoría de los hoteles; crear y fomentar zonas turísticas en las diversas regiones del territorio nacional, ejerciendo el control de las mismas; organizar y vigilar el servicio de vehículos; organizar y reglamentar los balnearios públicos y privados; subvencionar los espectáculos de interés turístico; nombrar y remover libremente el personal subalterno; convocar y aprobar las subastas, ejecutarlas por Administración y realizar cualquier otra medida, sugerencia o proyecto no especificados o previstos por la presente Ley. ¿se puede conceder todo esto a una Dirección General del Turismo sin siquiera una supervisión de las Secretarías o de los Municipios, cuyas facultades hoy residen en dichos organismos, tan amplias facultades que afectan a intereses cuantiosos?

Después pasa el señor Blanco Herrera a estudiar los impuestos que se crean: el de $5.00 por cada ticket o boleto de excursionista que permanezca a bordo de los barcos; el de un centavo por cada galón de gasolina que se importe (en los momentos que existe la protesta pública por el alza del precio de este imprescindible producto); el del 10% sobre notas de consumo en los hoteles, restaurants, bars, cantinas, cabarets de primera y segunda clase (clasificación que se deja al albedrío de la Dirección General); el de 10% sobre el importe de boletos de entrada a los espectáculos deportivos de toda la República... El tema de deportes, en que el señor Blanco Herrera es un verdadero conocedor, merece reproducirse en todos sus detalles, lo que nos impide la falta de espacio; pero puede afirmarse que sus argumentos son de una contundencia decisiva.

Un aspecto del problema deportivo, el de los toros, está estudiado concienzudamente por el señor Blanco Herrera, quien ha hecho cálculos minuciosos y ha pedido informes a profesionales de España.

Se trata —explica— de un espectáculo «sumamente costoso» y para que alguna empresa pueda animarse a implantarlo en Cuba, tiene que ser a base de «exención de impuestos» por un período de cinco a diez años y, probablemente, el Estado tendría que subvencionar el espectáculo.

Analiza después los «Sweepstakes»; el producto de las entradas a los edificios públicos y lugares históricos, y el impuesto de un uno por ciento de los artículos de lujo, citando el «impuesto suntuario» implantado hace tiempo y que fué menester suprimir por su difícil control.

Terminada la lectura de su brillante informe, la única pregunta que dirigió al señor Blanco Herrera el doctor Cambó, aclarando que no guardaba relación con el asunto que se trata de llevar a la luz pública, fué acerca de la cantidad que la Cervecería «La Tropical» gasta en propaganda. 91 mil pesos en cuatro meses, fué la repuesta. Añadió el señor Blanco Herrera que esta suma va a todos los sectores de publicidad, y estima que, de tal modo empleada, constituye una excelente inversión en los negocios.

Notas de "El Encanto"

SIMPATICA FIESTA EN EL CAMPAMENTO INFANTIL DE TISCORNIA

Hoy, sábado, a las 5 p.m., se celebra en el Campamento Infantil de Tiscornia una simpática fiesta con motivo de la Clausura del Curso Escolar 1936-37 y en honor de los señores Secretarios de Educación y Sanidad y de los miembros del Comité Nacional para la alimentación y Defensa de los Necesitados. Se estrenará en esta fiesta el equipo de ropa y se implantará la nueva organización creada para este Departamento tan inteligentemente dirigido por el Comité para la Alimentación y Defensa de los Necesitados. El programa de la fiesta, variado y amenísimo, estará interpretado por los alumnos del Conservatorio de Música del Instituto «EDISON». El Encanto felicita a los organizadores de esta simpática fiesta, que tanto habrán de agradecer los niños.

El Encanto

Practique la elegancia social del regalo.

Lunes 21: **San Luís.**
Juéves 24: **San Juan.**
Viernes 25: **San Guillermo.**
Martes 29: **San Pedro y San Pablo.**

El Departamento de Caballeros presenta inacabables colecciones de exquisitos regalos, así como los departamentos de novedades para señoras y niños. Precios de rigurosa economía.

M.E.C.D. 2016

9A SECCION

TELEFONOS:
Dirección M-2856
Jefe de Redacción M-1287
Sección de Sports M-7912

DIARIO DE LA MARINA

TELEFONOS:
Quejas M-7911
A. Clasificados . M-7915

9A SECCION

AÑO CV — EL PERIODICO MAS ANTIGUO DE CUBA — LA HABANA, SABADO, 19 DE JUNIO DE 1937 — ACOGIDO A LA FRANQUICIA POSTAL — PAGINA TRECE

LA ACTUALIDAD

Cambio de frente

El fracaso desastroso de Rusia en España, últimamente demostrado con el arrollador e invencible avance de las huestes de Dávila, en Bilbao, y la confusa del ejército soviético contra dirigida por casi todos los principales caudillos y mal sofocada a fuerza de sangre, son dos sucesos de incalculable transcendencia que han cambiado la política internacional. Rusia es empujada cada vez más a aquel forzoso aislamiento a que días atrás nos referimos. Se habla ya de la decadencia de la Unión Roja como potencia militar. Y ante esa decadencia y ante las resonantes y decisivas victorias de los nacionalistas españoles en Vizcaya, Inglaterra se va echando hacia atrás en sus veleidades al Gobierno de Moscú y a los rojos de España. Y hasta su amiga Francia se entibia irresistiblemente en sus francas simpatías hacia su aliada Rusia y en sus fervores hacia el Gobierno de Valencia y su Frente Popular.

Las pesas internacionales de Europa están cayendo hacia el lado contrario. Inglaterra, que desde la contienda etiópica miraba de reojo a Italia y que se empeñaba con Francia en separar a aquella de Alemania, se acerca ahora a Mussolini, cuya amistad y la de Hitler cree necesarias para arreglar los conflictos de la Europa central y occidental. Claro que este cambio de orientación ha de influir poderosamente en la de las naciones de la Pequeña Entente, algunas de las cuales miraban con marcada complacencia hacia Moscú.

Esta transformación de la política internacional europea no ha sido fulminante. Las naciones, como todo organismo vivo, tienen su proceso biológico. Todo cuanto había conseguido Rusia, se lo debía a la violencia. Ese era su único sistema político. Violencia en su revolución interior soviética, una de las más sangrientas de la historia. Violencia en la dictadura con que aplanó y esclavizó brutalmente al pueblo ruso. Violencia, en la organización de su ejército, en la organización de su ejército, del cual proscribió a todo elemento que no fuese partidario de Lenin y de Stalin. Violencia salvaje, más salvaje todavía que en la misma Rusia, en el sistema y en los procedimientos con que se empeñó en subvertir y sovietizar a España. Violencia, en todos los pueblos en donde ha hecho su aparición. Era Rusia un quiste inmenso, cuyas raíces maligna y disolventes se iban extendiendo por los países del mundo para absorberlos y ahogarlos.

No podía durar. Y he ahí cómo se está resquebrajando y desmoronando aquel siniestro y pavoroso poderío que parecía que iba a destrozar entre sus garras a todos los pueblos civilizados.

En esta ocasión, como en otras, le ha tocado a España contener el siniestro peligro, poner al descubierto su horrible y monstruosa deformidad y lanzar a la faz del mundo su gigante y aguerrido alerta contra sus sombrías maquinaciones.

En ese mismo aislamiento en que, como justo castigo van dejando a Rusia aun aquellas potencias que le daban la mano en sus tercas intentonas contra España, quedarán también sus agentes, los rojos del Gobierno de Valencia. Ya en la Cancillería de Inglaterra se habla de los propósitos que ésta tiene de reconocer al Gobierno de Burgos, cuando las huestes de Dávila entren en Bilbao. Tras este reconocimiento no tardará, seguramente, en ir el de Francia, que está siguiendo los rumbos de Inglaterra. Y después, ¿qué han de hacer las otras naciones, más que imitar a las cuatro grandes potencias europeas, Italia, Alemania, Inglaterra y Francia?

Entonces es cuando se asentará sólidamente la paz, no sólo en España, sino también en Europa y en América.

León ICHASO

Dr. ROSATI
DENTISTA
O-Reilly 67 — Tel. A-9422

SUSCRIBASE Y ANUNCIESE EN EL «DIARIO DE LA MARINA»

PARA PROTEGER SUS INTERESES MINEROS EN BILBAO, LA GRAN BRETAÑA ESTA DISPUESTA A RECONOCER COMO "BELIGERANTE" AL GOBIERNO NACIONALISTA

FRANCO ESPERA EL MOMENTO OPORTUNO DE DAR LA ORDEN DEFINITIVA A LAS TROPAS PARA AVANZAR SOBRE BILBAO

Desalojarán primero a los rojos y vascos de las alturas del Nordeste y Sudoeste, evitando bajas inútiles

El cerco de la capital por las tropas nacionalistas sigue con tesón y quedará completo en cuanto sea ocupada la posición de Valmaseda y se corte el camino de Santander.

SAN SEBASTIAN, (H. T.), Junio 18, 1937.—El general Franco continúa demorando la orden a sus tropas para entrar en Bilbao debido a que los defensores todavía ocupan las alturas al nordeste y sudoeste, desde donde les sería sumamente fácil abrir fuego contra la ciudad.

Aunque las fuerzas de la brigada italo-española, conocida por "Flecha Negra", que operan en la ribera Este del río Nervión han ocupado Lejuna y Lujúa, así como el aeródromo de Bilbao, cerca de Las Arenas y capturado totalmente el monte Archanda, no se ha podido precisar si han ocupado totalmente Begoña y Deusto.

El avance al centro, donde se rompió el cinturón de hierro por primera vez hace seis días, ha sido detenido para permitir que avancen las alas izquierda y derecha de las fuerzas del general Fidel Dávila, oficialmente se anunció ayer por la noche, que se habían hecho buenos avances al sudoeste. Los requetés capturaron Zaratamo y Arrigorriaga en el camino de Orduña-Bilbao, así como Malmasín y Larreta.

Así el cerco de Bilbao continúa y quedará completo cuando se capture Valmaseda y se corte el camino a Santander.

Los vascos al oeste y sur de Bilbao como los de la capital, no parecen saber lo que ocurrió a sus líneas al sudeste. Allí los vascos fueron una vez más dominados por los nacionalistas. No esperaban que éstos atacasen el centro del cinturón que consideraban inexpugnable. Así se había concentrado la artillería e infantería vasca alrededor de Munguía y Lemona.

Fuertes bombardeos por la artillería nacionalista así como la aviación, destruyeron completamente los blocaos de acero y acero y concreto alrededor de Galdácano. Los proyectiles nacionalistas de doce pulgadas tienen una yarda de largo y son capaces de traspasar las corazas blindadas. Uno solo de ellos puede fácilmente destruir una casa de cinco pisos, además de enterrar a varios cientos de vascos. Los nacionalistas transportaron gran cantidad de material de guerra y mil setecientos prisioneros a Vitoria y una batería roja capturada más allá de Punta Maleano, fué dejada en su emplazamiento a cargo de varios artilleros. Muchos de los muchachos en las filas vascas, hechos prisioneros recientemente por los nacionalistas, son niños de catorce a diez y seis años.

Para los bilbaínos y para cuantos en esa ciudad hayan vivido, es éste un paisaje muy conocido. Se trata de Chacharramendi, paisaje característico de la ría bilbaína, sito en Pedernales, lugar que, como se sabe, se halla ya en poder de las tropas nacionalistas.

Veinticinco nacionalistas atacaron una posición roja en el frente de Aragón, tomando considerable botín

Los rojos abandonaron en su fuga nueve ametralladoras, 206 cajas de cintas de ametralladoras, 200,000 cartuchos, 135 fusiles, 400 bombas de mano, etc., llenando 6 camiones

SEVILLA, junio 18. (AP.)—Las izquierdistas atacaron hoy el subsector de Peñarroya, siendo rechazadas después de una hora de fuego. Más tarde, aprovechando la niebla, repitieron sus ataques en la zona de Villaharta, después de una preparación de artillería en ambos flancos.

Los nacionalistas rechazaron esta segunda intentona de los rojos, causándoles enormes pérdidas. Cooperó activamente la aviación fascista, que persiguió al enemigo.

Los fascistas iniciaron un ataque, ocupando a Puntales, de donde huyó el enemigo sin hacer resistencia. Esta posición cubre la línea férrea de la carretera de la sierra de Córdoba para evitar que molesten los tiroteos.

En el frente de Extremadura, en el sector de Hornachos, 25 soldados de la brigada mixta legionaria dieron un golpe de mano contra dicha posición izquierdista, causando muchos muertos al enemigo, que huyó a la desbandada. Los soldados se apoderaron de nueve ametralladoras, 206 cajas de cargadores de ametralladoras, 200.000 cartuchos, 135 fusiles, 400 bombas de mano, 123 cajas de municiones y otro material de guerra, con el cual se llenaron seis camiones.

Cerca de mil voluntarios izquierdistas perecieron en el hundimiento del «Ciudad de Barcelona»

ROMA, junio 18. (AP.)—El periódico «Giornale d'Italia», en un despacho de Salamanca, da cuenta hoy de que 104 voluntarios americanos que iban a alistarse en el ejército gobiernista, perecieron en el hundimiento del vapor «Ciudad de Barcelona», ocurrido el 30 de mayo en la costa del Mediterráneo.

Asegura el despacho que los americanos eran parte de un grupo de mil voluntarios extranjeros que iba a incorporarse a las fuerzas del Gobierno de Valencia, la mayoría de los cual murieron ahogados.

El despacho termina diciendo que en el «Ciudad de Barcelona» se hundieron también 800 motores de aviación de manufactura americana.

JABONTINATA
PARA PERROS
NO LO HAY MEJOR.
Espumoso — Desinfectante.
Insecticida y Perfumado.
Tonifica el pelo. Es barato. Quita la picazón. De venta en boticas y
LA CASA DEL PERRO
Neptuno 38

LOS PARTES OFICIALES DEL GOBIERNO DE MADRID SOLO HABLAN DE QUE CONTINUA LA OFENSIVA CONTRA HUESCA

MADRID, junio 18. (AP.)—Las tropas catalanas, según los partes oficiales de hoy, continúan su ofensiva contra las defensas de Huesca, en el Nordeste de España.

Los nacionalistas dicen los comunicados del Gobierno, realizaron un fuerte contraataque pero fueron rechazados por la aviación y la infantería marxistas.

Alrededor de esta capital han seguido registrándose duelos de artillería, y en los centros oficiales se ha anunciado que el ejército rojo ha comenzado un avance hacia Aravaca.

LA GUERRA DE LIBERACION ESPAÑOLA

Los Sueños de la Mediación

(Especial para el DIARIO DE LA MARINA)

Se ha vuelto banal constatar que España es actualmente la arena sangrienta de las ideologías europeas antagonistas. No solamente del fascismo y del comunismo, sino de todas las Internacionales —la segunda y la tercera— y aún del universalismo católico. Durante el período patético de las operaciones militares, la emoción estaba pendiente de la fortuna de las armas. Desde hace dos meses, la fe en la decisión de la espada se halla en menguante: la campaña nacional se encuentra reducida a un teatro de hostilidades simbólicas. Un gran silencio se estableció por doquiera, y permite distinguir el ruido de maniobras distintas de las militares: el de las grandes operaciones diplomáticas en curso, concebidas e intentadas por los diferentes grupos que tomaron posición en los asuntos de España. Si la guerra de los soldados pasa, pues, en este momento por una semi-tregua, la guerra de las ideas alcanza su máximo de intensidad. Sus operaciones se siguen en un mapa mucho más sutil que el de la geografía; se desarrollan, empero, según alternativas de avance y de retroceso que debemos señalar.

LA NUEVA ESTRATEGIA

Tratemos de diferenciar, en primer término, las intenciones de esta nueva estrategia y, puesto que se trata de maniobras internacionales, clasifiquemos en primer lugar los fines esenciales, menos por Estados que por corrientes ideológicas.

Por de pronto, hay los que quieren establecer el comunismo en España; luego los que pretenden instaurar el fascismo. Son las dos corrientes positivas. Por otra parte, anotemos dos corrientes negativas: la que quiere rechazar al fascismo y la que desea alejar el comunismo. Doctrinarios los unos contra los otros, latitudinarios opuestos mutuamente y ligados contra los doctrinarios: tal es el espíritu general de la lucha empeñada. Pero, en esta semana, el punto más ardientemente disputado me parece ser el debate abierto entre la mediación y la intervención. Tal es el terreno de la lucha del momento, librada entre Londres, por una parte, y los agentes de la revolución internacional por otra.

EL DRAMA PARA LA INTERVENCION

Para seguir los acontecimientos tan variados y tan dramáticos que se suceden desde hace tres semanas en Valencia, en las costas de España y en todas las fronteras, es preciso observar ante todo del lado de los ardientes, de los «duros» que quieren provocar un incidente arrastrando a la guerra de intervención a las naciones liberales o democráticas al lado del gobierno de Valencia, y esto, con objeto de establecer en España un régimen enteramente comunista. Las operaciones conducidas por ese «clan» son secretas y «camouflées». Cuando se las denuncia, se tiene la impresión de fabricar una novela de aventuras. Y, sin embargo, hay que esforzarse en conocerlas, bajo pena de taparse los ojos ante una realidad esencial y peligrosa.

La formación del gabinete Negrín, en Valencia, es un episodio de esta batalla empeñada entre la intervención y la mediación. Según informes que tenemos de buena fuente, el ministerio Largo Caballero iba a ser arrastrado por influencias catastróficas, preparando directamente un atentado contra un barco inglés, atentado concebido de tal manera que la responsabilidad hubiera podido ser atribuída a los nacionalistas. La explosión del destroyer «Hunter» emanaría de una empresa de ese género, porque esta vasta maquinación, sostenida personalmente por Largo Caballero, fracasó por la renuncia de Indalecio Prieto, que se había opuesto a ella. Prieto y su aliado Negrín ganaron la partida: su sola utilidad es representar a los hombres que pueden granjear la mediación inglesa en los asuntos de España. Formaron el ministerio para dicho objeto y obtuvieron inmediatamente el primer éxito. Londres emprendió, sin demoras, sus gestiones iniciales para poner término a la guerra civil en España, es decir, para encontrar una solución cualquiera que aleje, simultáneamente el triunfo de Franco y la victoria del comunismo. Ya hemos expuesto aquí mismo por qué era necesario el apoyo de los Soviets para la ejecución de la primera parte de la operación. Mostraremos más lejos que toda una fracción moscovita —y sin duda la que domina en este momento— no es desfavorable a tal combinación.

DERROTA DE LOS INTERVENCIONISTAS

Los intervencionistas sufrieron una derrota con la constitución del nuevo gabinete de Valencia. Pero no se han desarmado por ello. Acariciaron alternativamente el proyecto de hacer saltar un buque lleno de niños refugiados de Bilbao; están dispuestos a tentar las cabezas débiles de Francia, ofreciendo a nuestro país la protección de Cataluña o la posesión de Marruecos español. Van a explotar a fondo el incidente del avión de Air-Pirineos a Bilbao, avión que lleva los colores franceses, pero que sale de una creación del Frente Popular «camouflé». El equívoco buscado ha sido fecundo, puesto que tiene como epílogo un incidente diplomático que los intervencionistas de ambos lados de la frotera tratarán de envenenar hasta la amenaza de guerra, pero vanamente, sin duda, dado que el Quai d'Orsay depende del Foreign Office. Verdad es que con Pierre Cot (ministro francés del Aire) no estamos al abrigo de alguna aventura. Se vió con motivo de los diecisiete aviones rojos refugiados en Pau y que volvieron a partir, abastecidos de gasolina, para España, al precio de un conflicto mal explicado entre el ministerio del Aire y la Comisión Internacional de Control, dirigida por el escéptico coronel Lunn.

ARMISTICIO Y MEDIACION

Después del repentino desenlace de Valencia y del advenimiento del gabinete de Negrín, la partida dirigida por los liquidadores del conflicto, dió comienzo inmediatamente: Inglaterra empezó acto seguido las gestiones diplomáticas por una intervención internacional ante Valencia y Salamanca en favor de una tregua firmada entre las partes para la repatriación de los contingentes extranjeros alistados, tanto del lado nacionalista como del lado marxista. A esta gestión capital se adhieren todos aquellos que quieren apartar una solución «extremista», por una parte, pero también, todos aquellos que, favorables a una solución «extremista» desesperan imponerla. Detrás de la gestión inglesa, hay, pues, una inmensa coalición de liberales, de demócratas, de capitalistas, de católicos y aún de rusos comunistas y de alemanes hitlerianos que piensan utilizar la maniobra con fines completamente opuestos.

Mister Eden se aseguró, ante todo, el concurso de Francia, que le sigue siempre sin discutir, y de Bélgica, que puede serle un útil intermediario con las potencias centrales. Se dice apoyado también por el Vaticano, y esto es verosímil. La Iglesia no mantiene con los Estados totalitarios sino relaciones confusas y frágiles. Ella no se preocupa mucho de un gobierno que, en España, estaría inspirado en los principios nacionales-socialistas. Preferiría una solución en donde el catolicismo español estaría representado confesionalmente —por decirlo así— por un «exponente» del género de Gil Robles u otro personaje menos usado.

LA MEDIACION

Inglaterra, que obra sin principios determinados y ateniéndose a las posibilidades ocasionales, no indica nada sobre la línea por la cual pasaría una mediación. La zona de la mediación puede variar del rey Alfonso a Indalecio Prieto, de Romanones a Lerroux, del parlamentarismo a la coalición liberal. De tal suerte, que la diligencia de Londres no desalienta ninguna esperanza ni ningún concurso. A Moscú, mister Eden puede decir:

«Aceptemos todo lo que aleje a Franco.»

A Berlín, puede prometer:

«Pongamos no importa a quien en Madrid, salvo a un representante de los Soviets».

A tal punto que se pudo presentar a Alemania como favorable al proyecto de armisticio, y que Moscú, hasta ahora, no ha dicho nada. Pero antes de continuar más lejos el examen de las actitudes europeas, echemos una ojeada sobre la maniobra intentada por el gobierno de Valencia, del lado de Ginebra.

No me jacto de poder definir el fin. Alvarez del Vayo, que era el representante de Moscú en el gabinete Largo Caballero, permanece siendo el vínculo entre los Soviets y Valencia en el ministerio de Negrín. ¿A quién de sus dos amos sirve depositando ante la Sociedad de Neciones una queja que se relaciona directamente con Italia? Si se preocupa ante todo del triunfo del comunismo, trata sin duda de provocar un incidente que favorezca las maniobras internacionales de los anti-neutralistas. Si se ha pasado al servicio de la política Prieto-Negrín, se esfuerza asegurarmente por contribuir al éxito de la diligencia inglesa, haciendo votar una moción favorable que trasladara o remitiese el «affaire» a la Comisión de Londres. De tal modo, que la operación intentada por mister Eden se encontrase afianzada por la Sociedad de Nacionar. Sólo el giro del debate dará la clave de las intenciones secretas de tal tentativa de escándalo.

LA NOTA INGLESA

Y regresemos a la vuelta de Europa de la nota inglesa. El gabinete de Londres había preparado bastante bien su terreno. Descuidó un poco a Moscú, porque las probabilidades de victoria en España no están de ese lado. Y ha puesto su mira en dirección de Roma y de Berlín, quienes, a su turno, esperan resultados militares decisivos.

Mister Eden aprovechó el momento en que esta esperanza era menos ardiente. Alemania, favorable de las operaciones rápidas, vacila ahora que la guerra se prolonga. Ella no quiere desviarse de la Europa central por una aventura del Extremo Occidente. Y ¿no se propone ante todo ponerse de acuerdo con Inglaterra en lo que respecta a su empuje hacia el Este? ¿Es que el precio de sus buenos oficios ante Roma, en favor de una solución que se contentaría de alejar el comunismo de Madrid, no podría ser buscado en la benevolencia o la indiferencia de Londres en una operación diplomática dirigida hacia Praga o Viena? Nada de esto fué prometido a Alemania, pero acaso se le deja entrever. De ahí esa actitud tan prudente del señor Neurath, que se ha llegado hasta interpretar como una aprobación de los proyectos ingleses. Esta suposición es completamente falsa: Berlín no acepta ni entiende ser burlado; pretende asegurarse, no sólo contra un gobierno marxista en España, sino también contra un poder de inspiración o de simpatía moscovita. Y sobre el particular está plenamente de acuerdo con Roma.

ESCEPTICISMO

Pero Mussolini, más escéptico todavía y menos solícito ante las proposiciones inglesas, puede responder:

«¿Qué gobierno, fuera del de Franco, pudiera darnos tales garantías?»

Empero, si Hitler juega el papel de intermediario que Londres desea y anhela adopte, el Fuehrer puede hacer valer al Duce las ventajas de una solución rápida, de una liquidación, en una aventura que amenaza prolongarse, que cuesta cara y que no es muy popular en Italia. Nótese, por otra parte, el cuidado con el cual Inglaterra hace pagar el servicio del reconocimiento del Imperio italiano: para contemporizar con Roma, hizo alejar la delegación etiópica de Ginebra, pero guarda en reserva la firma del reconocimiento, para recompensar el espíritu de conciliación del Quirinal en los asuntos de España.

SUEÑOS

Expongo así en su detalle y sus intenciones la maniobra británica, intentada por toda clase de razones internacionales, nacionales e imperiales. ¿Pero los gobiernos realistas, pueden dejar de vislumbrar el fondo utópico de esa concepción? España era pobre antes de 1936. Se halla arruinada ahora; es decir, que está dispuesta a recibir una disciplina. Inglaterra se hace las ilusiones de los ricos que quieren dar consejos de vida práctica a los pobres. El liberalismo es plutocrático; no está en los medios de España. Y esto es tan claro que en las elecciones de 1936 el país rojo había optado por el marxismo. Fué ese el mejor «chance» de Moscú. ¿Por qué lo perdió? Porque la revuelta de julio no fué una insurrección militar, sino un espasmo del organismo que no podía soportar la primera dosis de comunismo. Pero, señalémoslo: en sus dos consultas de 1936, España se pronunció alternativamente por esas soluciones extremistas que la maniobra inglesa pretende alejar con palabras y promesas. Londres forja planes en la arena. Podría acaso lograr imponerlos, pero por un año. Luego, la historia de España continuaría su curso necesario hacia una solución radical del conflicto, inherente a los Estados modernos que no tienen medios de derrochar excesos de riquezas.

LA INTERVENCION INGLESA

El resultado inmediato de la intervención inglesa fué dar a las operaciones militares alrededor de Bilbao todo su valor simbólico. Sin quererlo, mister Eden da de antemano un precio moral enorme a la toma de la ciudad. Y, por el momento, es hacia ese acontecimiento que los hechos cotidianos nos dirigen. La embestida metódica prosigue con regularidad. El 20 de mayo, el ala norte arrebató las posiciones en el sur del monte Jata; el 21, el centro derecho tomó Fruniz y redujo las inmediaciones en torno a Munguia. El 22, la batalla se trasladó hacia el sur, y los nacionales avanzando diez kilómetros, ocuparon el saliente republicano en sus líneas amparándose en Dima, en primer lugar; en Yurre, luego; en el monte Lemona, en último término. El ejército de Mola se encuentra ahora en magníficas condiciones, ante la cintura de hierro La operación final será larga todavía —a menos de capitulación vasca separatista. Pero debe alcanzar un resultado positivo y más rápido indudablemente, que la mediación inglesa.

Entonces habrán cambiado las posiciones. Franco será un vencedor, rico de nuevas posibilidades militares. Sus amigos, sus adversarios y los pseudo-neutros tendrán que darse cuenta y tomar nota de estos hechos innegables. Los amigos de la paz en España —y somos muchos— estarían mejor inspirados si ayudaran al jefe nacional a acabar con un adversario impotente.

R. RICHARD.

París, junio, 1937.

(Versión española de nuestra Redacción Permanente en París).

Cree que el mejor medio de terminar la guerra es apoyar al bando de más fuerza, que es el del nacionalismo

Contestando a interpelaciones hechas en la Cámara, Eden reconoció que hay fuerzas extranjeras peleando en ambos bandos en España y que la aviación es también extranjera

Por JACK P. REEDE
Corresponsal de
DIARIO DE LA MARINA

LONDRES, junio 18. (Exclusivo). El canciller Antonio Eden ha manifestado ante la Cámara de los Comunes que el Gobierno de su Majestad intenta extender el reconocimiento como «beligerante» a los nacionalistas españoles.

En conversaciones particulares, en la cancillería, se dijo que Francia seguiría al gobierno inglés en este paso.

Con ello no se propone el señor Eden hacer el reconocimiento de la partición de España en dos países. Tampoco es una variación de política. El gobierno inglés ha estado transando negocios con el del Estado Vasco y al desaparecer éste con la caída de Bilbao en manos de las tropas del General Franco, la Cancillería cree poder continuar sus representaciones con los nueve jefes políticos de Vizcaya. Esto—explica el señor Eden—es necesario para proteger los intereses mineros y bancarios ingleses en esa región.

Tal medida ha sido adoptada después de las peticiones elevadas por las corporaciones mineras que controlan las grandes minas hulleras y de hierro vascas, quienes temen que si el gobierno inglés no establece relaciones de algún género con el «Gobierno de facto de Salamanca», mal podría proteger los intereses ingleses en el país vasco.

Citan el caso de las minas de Río Tinto en Huelva, que han pasado a manos de los alemanes. Actualmente reciben los propietarios de las minas de Río Tinto pagos en pesetas, en cédulas emitidas por la junta de facto de Burgos, las cuales carecen de valor comercial en Londres.

La cancillería admitió que hay realmente cuatro gobiernos en España: el de Valencia que rige el territorio industrial; los tres gobiernos nacionalistas que realmente se funden en uno cuya única cabeza visible es el General Franco. Para llevar a cabo negociaciones entre Inglaterra y las regiones de España en manos de los nacionales, la operación es larga y complicada. En la región de Andalucía, la capital es Sevilla y es allí donde están los funcionarios civiles que controlan la administración, independientemente de las otras capitales; en el norte, para asuntos políticos, hay que entenderse con la Junta de Burgos, donde reside la administración civil de la España nacionalista, fuera de Andalucía y para los asuntos de orden naval o militar es preciso entenderse con el Estado Mayor en Salamanca, donde tiene su residencia oficial el General Franco.

Con el encarcelamiento de Manuel Hedilla, jefe de Falange, y de otros 16 dirigentes de esa organización política, la cancillería inglesa cree que se ha despejado la confusión civil y que será posible llevar a cabo un reconocimieno del gobierno que pudiera establecer el general Franco, mediante la combinación de las tres capitales que hoy tiene.

Al extender a Franco el reconocimiento, el señor Eden quiere hacer constar que Inglaterra no desea cometer ningún acto impropio, ni tendiente a demostrar parcialidad hacia un bando u otro, haciendo constar que sólo reconoce como gobierno legítimo de España al establecido por el orden constitucional y representado por los ministros actualmente en Valencia; pero que para proteger sus intereses en territorio que está fuera de la protección del gobierno constitucional español necesita llevar relaciones con el gobierno de facto de la región donde ssu intereses están situados.

Ante la Cámara y en respuesta a diversas interpelaciones, el señor Eden indicó que reconocía que había fuerzas extranjeras en ambos bandos. Refiriéndose a la aviación dijo: «El gobierno de Su Majestad sabe que la aviación empleada por ambos bandos en la contienda es extranjera». Agregó que se trata de evitar la continuación del despacho de tropas regulares de ciertos países, a España.

Privadamente se dió a entender en la Cancillería que el Gobierno de Su Majestad entendía que el mejor medio de acelerar la terminación del conflicto en España sería extendiendo un apoyo diplomático al bando más fuerte.

Tal bando, naturalmente, sería el nacionalista. Esta idea ha llenado de júbilo a la prensa que dirigen Lord Beaverbrook y Lord Rothermere. Este último ha dicho:

«Si la Gran Bretaña decide apoyar abiertamente al General Franco, quien ha dado muestras de gran capacidad, no hay duda que la guerra terminaría con mayor rapidez y con ella la situación delicada presente y el temor constante a las complicaciones internacionales».

LEGISLACION SOCIAL DE CUBA
APENDICE DE 1936

RECOPILADA Y ANOTADA POR EL DR. JOSE R. GARCIA PEDROSA, EX SUBSECRETARIO DEL TRABAJO

OBRA EMINENTEMENTE PRACTICA E INDISPENSABLE AL MAGISTRADO, JUEZ, ABOGADO, PROCURADOR, FUNCIONARIO PUBLICO, PATRON, OBRERO Y EN GENERAL A TODA PERSONA INTERESADA EN LA LEGISLACION DEL TRABAJO

EL APENDICE DE 1936 DE LA LEGISLACION SOCIAL DE CUBA contiene el texto íntegro de todas cuantas leyes y disposiciones se han promulgado relativas al orden social en Cuba desde el 1o. de Enero hasta el 31 de Diciembre de 1936, con notas, concordancias, aclaraciones, antecedentes y datos complementarios que se requieren para su más fácil comprensión, indicándose en cada caso la página de la Gaceta Oficial de la República en que apareció su publicación, tanto del texto original como de la disposición qué lo modifica.

Para que este APENDICE DE 1936 resulte lo más práctico posible, además del Indice cronológico en el que se expresan por riguroso orden de fechas todas las disposiciones citadas en el texto y el índice por orden de materias que facilita el poder encontrar inmediatamente la ley o disposición que se desea averiguar, lleva al final una

TABLA DE SANCIONES IMPONIBLES POR LOS JUECES CORRECCIONALES POR INFRACCIONES DE LAS LEYES DEL TRABAJO

1 tomo en 4o. de cerca de 600 páginas, en rústica $3.50
Encuadernado en media pasta 4.50
Encuadernado en pasta 5.00

ULTIMOS LIBROS RECIBIDOS

EL GENERAL FRANCO, por Joaquín Arrarás.

En esta obra, la más imparcial y completa que se ha escrito sobre la actual guerra civil española, se hace un estudio de las causas que motivaron la guerra, demostrado todo ello con documentos auténticos, así como también se describen con todo lujo de detalles los primeros movimientos de los ejércitos nacionalistas.

1 tomo de 318 páginas, rústica $1.20

PSICOLOGIA DEL GESTO, por el doctor Gregorio Marañón.

Estudio de la significación psicológica y la trascendencia del GESTO tanto en la esfera social como en la individual y su moralidad en la vida política.

1 tomo en rústica $0.60

MEMORIAS DE UN MACHADISTA, por José de la Campa González.

Novela histórico-social en la que se narran, con todo lujo de detalles los hechos más culminantes durante el régimen de Machado y el período revolucionario, pudiéndose considerar esta obra, más bien que como una novela «Memorias de un viejo emigrado revolucionario».

1 voluminoso tomo en rústica $1.50

CATALOGO HISTORICO Y DESCRIPTIVO DE LOS SELLOS DE CORREO AEREO. 1937.

Obra de gran interés para todos los filatélicos por aparecer en ella todos los sellos que usan y han usado todas las naciones del mundo en el servicio del correo aéreo. (Texto en francés.)

1 voluminoso tomo encuadernado $3.00

HISTORIA DE LA FISICA, por Paul F. Schurmann.

Primera obra que se escribe en español en la que se estudia la historia de la física desde los tiempos más remotos hasta nuestros días.

2 tomos en 4o. con ilustraciones, rústica $12.00

ROMA Y MOSCU, por el Prof. Lelio Zeno, catedrático de Clínica quirúrgica.

Impresiones de un cirujano argentino.

1 tomo en rústica, profusamente ilustrado con fotografías $0.50

EL PROBLEMA DEL HOMOSEXUALISMO Y OTROS ESTUDIOS SEXUALES, por Alfred Adler.

Interpretación completamente original de los problemas sexuales, asignando el lugar correspondiente a la sexualidad en nuestra existencia. Edición económica.

1 tomo en rústica $0.40

LA MODERNA POESIA — LIBRERIA CERVANTES
Obispo 135. Apartado de correos 605. Av. Italia. Apartado de correos 1115.
HABANA.

Del Momento Nacionalista Español

Esta propaganda que dirige el Dr. Francisco J. Almodóvar se radia todos los días por las emisoras "C M C D" (onda larga, 950 k. c.) y "C O C D", (onda corta, 6.130 k. c.), ambas de "La Voz del Aire". Radiodifusión auspiciada por el Comité Nacionalista Español. Oficinas: altos del Banco del Comercio por Obrapía. Teléfono: M-9089, Apartado de Correos número 2574.

Audición de la mañana: de 1.00 p. m. a 1.30 p. m. que dirigimos de modo especial a los radioyentes del interior.

Audición de la noche: de 8.45 p. m. a 9.00 p. m. dedicada en particular a los oyentes capitalinos de La Habana. En la de esta noche ocupará el micrófono el culto hombre de letras y conocido periodista español, don Luis de Oteyza.

Acusando recibo

La Habana. C. C. Sánchez.—Tenemos mucho gusto de tenerla como oyente asidua y nos complacemos de sus bellas palabras de felicitación, que también lo son de aliento muy estimable.

Consolación del Norte. Rosalía Pando.—Reconocidos a su alentadora misiva, que tiene el doble encanto de ser de una cubana que sabe oír en nacionalista.

La Habana. Pedro Rodríguez.—Contestamos particularmente a su carta para dar cumplida satisfacción a su ruego.

Cienfuegos. A. Luaces de Fernández.—Ya sabe usted que estamos siempre dispuestos a complacerle, según sus merecimientos, que son muchos. Seguramente que tendrá noticias directas de su recomendada respecto al asunto que le interesa.

Cienfuegos. Constantino Alonso.—Oportunamente trataremos del problema que me ilustra con tan valiosos documentos. Hay que obrar con la energía que el asunto reclama, del que me vengo ocupando desde hace varios días como habrá usted podido observar.

La Habana. M. B.—Le damos las gracias a su misma remisión de propaganda que estimamos mucho, y le rogamos siga mandándonos cuanto material de esta clase le sea posible desprenderse para su publicidad.

Consolación del Norte. Julia Suero.—Muchas gracias por sus palabras de entusiástica felicitación que nosotros trasladamos a usted con toda devoción y reconocimiento.

La Habana. Aquilino Peón.—Recibida carta con donativo. Tendremos mucho gusto en saludarle personalmente y entregarle su título correspondiente y la consideración de nuestra amistad.

Máximo Gómez. (Matanzas.) Antonio Arias.—Así se hace: obras son amores. Escribimosle particularmente.

F. J. A.

SE DESEA SOCIO ESPAÑOL, que sea activo y desee invertir dos mil pesos. Se prefiere uno de conocimientos comerciales y dispuesto a viajar al interior. Buena oportunidad. Para informes, escriba al Apartado 2072, Habana.

DINERO
sobre alhajas
Prendas de Ocasión a precios sin competencia.
LA REGENTE
Neptuno y Amistad.

AHORA NU-ENAMEL A $4.75 EL GALON

FLOOR-ENAMEL
para pintar exteriores e interiores de casas FRENTE AL MAR.

FLOOR-ENAMEL
para pintar botes y cubiertas de barcos

FLOOR-ENAMEL
para pintar muebles de hierro y madera, que están a la intemperie.

Se puede aplicar sobre la pintura vieja.
Doce colores brillantes y armoniosos.
Cada galón cubre 450 piés cuadrados.
No deja marcas de la brocha.
Seca rápidamente.
No da mal olor.

Para más informes, diríjase a cualquiera de las Agencias autorizadas:

Casa "NU-ENAMEL" - J. J. OTERO - Ferretería "MONSERRATE"
Zanja y Galiano. Prado No. 41. O'Reilly y Monserrate.

M.E.C.D. 2016

BUENOS JUEGOS AMATEURS SE CELEBRAN MANANA EN LA LIGA NACIONAL

MAÑANA SERA EL BENEFICIO DE LOS ANCIANOS DEL CENTRO GALLEGO EN "LA TROPICAL"

SPORTS — DIARIO DE LA MARINA — SPORTS
PAGINA CATORCE — LA HABANA, SABADO, 19 DE JUNIO DE 1937 — AÑO CV

DESDE EL BULL PEN

(Por PEDRO GALIANA)

Dickie Bartell y Burguess Whitehead forman la mejor combinación de doble plays de la Liga Nacional.—Selkirk es el hombre que inspira a los Yankees este año.—Van Mungo debiera jugar en otro club.—Dónde están las estrellas de la Primavera?—Koenig, libertado.—Comentarios deportivos

Se dice que Dickie Bartell y Burguess Whitehead forman la mejor combinación de doble plays de la Liga Nacional... Y cuando usted haga un examen minucioso de las combinaciones que actualmente funcionan en el viejo circuito, se convencerá que los que así afirman tienen muchísima razón... La pareja que más se aproxima es la de Billy Jurges y Billy Herman, de los Cubs de Chicago, y la realidad es que, hoy día, está por debajo de Dickie y Burguess, que están experimentando el mejor año de sus carreras... Herman puede resultar superior a Whitehead al bate —aunque no fildea más—, pero, Bartell le saca buena ventaja a Jurges en el batting y fielding... La combinación de los Piratas no es gran cosa... Arkie Vaughan es, posiblemente, el mejor bateador entre todos los torpederos de la Liga Nacional, pero, su fielding es errático... Handley, por su parte, sabe cómo «handlear» las bolas en el short, pero, no le da ni al globo de Avelino... La pareja de los Dodgers es aceptable (English y Lavagetto), pero, ambos están bateando menos que la combinación del New York... En San Luis tenemos una parte del dúo bien defendido con Lippy Durocher, pero, usted y todo el mundo sabe que la segunda base es un rompe-cabezas para Frisch desde que cedió a Whitehead a los Giants... Ni Boston, ni Filadelfia tienen buena combinación alrededor del segundo saco, y Cincinnati es una falsa alarma en todos sentidos.

No cabe duda que George (Pisabonito) Selkirk es este año el alma del ataque en el equipo de los New York Yankees... Cuando George estuvo fuera del line up, víctima de lesiones, los Yanks perdieron siete de los diez matches que efectuaron por el «maldito Oeste», y la desgracia llegó al colmo cuando la novena tuvo que soportar un empate en el primer lugar con los Medias Blancas de Chicago... Bastó que Selkirk mejorase y volviese al line up para que las aguas retornasen a su acostumbrado nivel, y ahora tenemos nuevamente a la troupe neoyorquina en busca de una provechosa ventaja en la Liga Americana... Lingle Van Mungo, la estrella del Brooklyn Dodgers, no será, tal vez, el mejor lanzador (en victorias y derrotas) de la Liga Nacional, pero, no cabe duda que tiene una buena fórmula para burlarse de todos los hitters, haciéndoles abanicar la brisa con frecuencia... Busque los últimos records oficiales, repase la columna de los strikeouts y verá que Van Mungo es todavía el «lider of them all», en ese departamento... Alguien dijo una vez que si Van Mungo estuviese en un equipo como el de los Giants sería tan bueno como el rey Carlos... Y, nosotros nos unimos al coro...

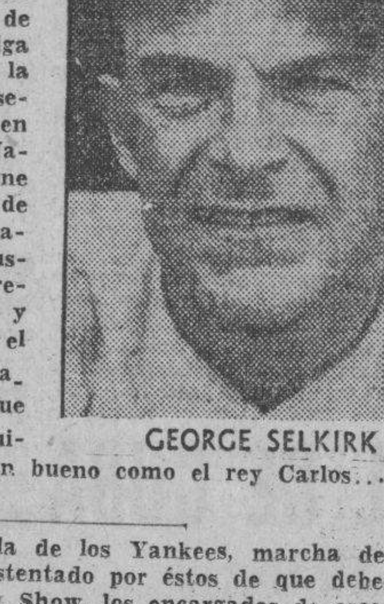

GEORGE SELKIRK

Vernon Gómez, pitcher estrella de los Yankees, marcha de acuerdo con los cronistas en el criterio sustentado por éstos de que deben ser los fanáticos, no los managers del Big Show, los encargados de escoger a los jugadores que han de participar en el partido de Estrellas anunciado para el 7 de julio... Este show comenzó con un «regalo» de los magnates a los aficionados, y poco a poco está perdiendo su primitivo carácter... Lefty, que ha pitcheado en todos los choques estelares, desde 1933, cree sinceramente que el encuentro debe quedar en manos de los parroquianos del base ball... Los Atléticos de Filadelfia han abandonado el experimento que estaban haciendo con Charmell Cissell en la intermedia, y acaban de entregar la posición a un ex-colegial de la Universidad de Duke... También los Medias Rojas de Boston han abandonado sus ensayos con Billy Doerr para entregarle la intermedia al veterano Eric McNair... Otras «sensaciones primaverales» que han decaído ya, con la entrada del verano, son: Jimmy Outlaw, que comenzó rompiendo todas las cercas para beneficio de los Reds de Cincinnati; John Dickshot, que lució un diamante en bruto con los Piratas; Bruce Campbell, que prometió seriamente un comeback impresionante a Steve N'Neill... El mismo Tom Henrich, que lució un ciclón en sus primeras salidas oficiales como outfielder de los Yankees, ha sido «domesticado» por los pitchers zurdos de la Liga Americana, y McCarthy tiene decidido sentarlo frecuentemente en favor de Jake Powell...

Entre los jugadores que han logrado escaparse, resultando verdaderas sensaciones, pese a los días calurosos de junio, tenemos a George Carter, uno de los nuevos pitchers de los Atléticos... Spurgeon Chandler, que trabaja con los New York Yankees... Lee Grissom, recluta de los Rojos de Cincinnati... Cliff Melton, de los Giants; Rusty Bauers, de los Piratas; Clyde Shoun, de los Cubs; Wayne Lamaster, de los Phillies; Jim Turner, del Boston Braves; Lou Fette, de los propios Braves, que es, en opinión nuestra, lo mejor que se ha visto en pitching hasta ahora... Julio Bonetti, de los Browns, y George Gill, de los Tigres... Buck Newson es llamado ahora el «Dizzy Dean de la Liga Americana»... Mark Koenig, viejo conocido de los cubanos, que se encontraba prestando sus servicios en el club San Francisco, de la Liga del Pacífico, ha recibido su release incondicional... Jojo Moore está totalmente restablecido del dead ball que sufrió... La razón por la cual Sambo Leslie está jugando la primera base de los Gigantes en lugar de Slick McCarthy es que el joven infielder tiene un dolor intenso en su pierna izquierda... Harry Danning le ganó recientemente un billete de cinco pesos a Luque cuando bateó un home run de emergente sobre el zurdo Bob Weiland, para decidir el segundo game de un doble header con los Cardenales de San Luis.

EXTRAORDINARIA FUNCION SERA LA QUE OFRECEN HOY, TARDE Y NOCHE EN EL HABANA - MADRID

Ugalde contra Gayarre en dos grandes matches. Manjarrés y Carlos contra Pascau y Cubota. En todos los turnos habrá partidos de gran atracción. Los pagos de anoche en el H. M.

Función corrida en el Habana-Madrid significa siempre un esfuerzo extraordinario de la Empresa por presentar un espectáculo de doble eficiencia o lo que es lo mismo, que tanto en el turno de la tarde como en el de noche, los partidos resulten los mejores que puedan combinarse.

Y usualmente Ramiro y Comesaña se salen con su gusto. Hoy no será la excepción. Si se calcula que Gayarre se presentará dos veces contra Mingo en el curso de la función corrida de hoy sábado, podrá apreciarse que esos dos matches han de resultar sencillamente sensacionales.

Porque cuando juegan juntos o separados, estos dos estrellas, es natural que sus compañeros y sus contrarios sean de lo mejor, ya que de lo contrario el partido se iría de lado. En el primer choque que han de celebrar estos dos colosos hoy, Mingo será acompañado de Uria, mientras el Maestro defenderá el mismo color que Gayarre.

En el intermedio de la noche el vecino de La Lisa tendrá en la zaga al eficiente y seguro Buendía, mientras Sarmiento acompañará al Tenor. Por tanto está visto que en los dos partidos la lucha será espectacular y llena de atractivos.

Otros partidos interesantes adornan el programa de la doble función. Federico jugará con Aníbal en el último de la tarde, siendo Constante y Azpeitia sus rivales. En el tercero de la noche Manjarrés y Pascau se batirán como leones en los cuadros delanteros con dos grandes zagueros en los sectores graves del asfalto: Carlos y Cubota. Y los primeros partidos se han preparado igualmente para que en ningún encuentro de hoy falte el interés.

HABANA-MADRID

Programa de la función corrida de hoy que comenzará a las 3 de la tarde.

PRIMER PARTIDO. A 25 tantos. Salvador e Izaguirre, blancos, contra Oscar y Vales, azules. A sacar ambos del cuadro 14 y medio.

PRIMERA QUINIELA. A 6 tantos. Salvador, Izaguirre, Oscar, Vales, Uria y Gayarre.

SEGUNDO PARTIDO. A 30 tantos. Ugalde y Uria, blancos, contra Epifanio y Gayarre, azules. A sacar los primeros del 14 y medio y los segundos del 14.

SEGUNDA QUINIELA. A 6 tantos. Ugalde, Epifanio, Federico, Aníbal, Constante y Azpeitia.

TERCER PARTIDO. A 30 tantos. Federico y Aníbal, blancos, contra Constante y Azpeitia, azules. A sacar los primeros del 14 y medio y los segundos del 14.

POR LA NOCHE A LAS 8:30

PRIMER PARTIDO. A 25 tantos. Oscar y Rementería, blancos, contra Salvador y Bernal, azules. A sacar ambos del cuadro 14 y medio.

PRIMERA QUINIELA. A 6 tantos. Oscar, Rementería, Salvador, Bernal, Buendía y Gayarre.

SEGUNDO PARTIDO. A 30 tantos. Ugalde y Buendía, blancos, contra Sarmiento y Gayarre, azules. A sacar ambos del cuadro 14 y medio.

SEGUNDA QUINIELA. A 6 tantos. Ugalde, Sarmiento, Manjarrés, Carlos, Pascau y Cubota.

TERCER PARTIDO. A 30 tantos. Manjarrés y Carlos blancos, contra Pascau y Cubota, azules. A sacar ambos del cuadro 14 y medio.

CARL HUBBELL VOLVIO A CAER DE LA LOMITA

El Rey Carlos ha sido víctima de sus rivales en sus últimas cuatro salidas a la lomita

CINCINNATI junio junio 18. (AP). Por sexta vez consecutiva, Carl Hubbell, estrella del pitching staff de los Gigantes, fué expulsado del box por la oposición perdiendo en esta ocasión frente a los Reds de Cincinnati con score de 5 por 3 en el game inicial de la serie.

Un rally de cuatro carreras en el tercero fué lo que envió a Hubbell hacia la ducha, marcándose con esto su cuarta derrota consecutiva.

El score.

NUEVA YORK

	V.	C.	H.	O.	A.	E
Bartell, ss	4	1	1	1	3	0
Chiozza, 3b	3	1	2	1	1	0
J. Moore, lf	4	0	0	2	0	0
Ott, rf	4	0	1	2	0	0
Berger, cf	2	1	0	4	0	0
Leslie, 1b	3	0	1	8	0	0
Mancuso, c	3	0	0	5	1	1
Whitehead 2b	3	0	0	1	1	0
Hubbell, p	1	0	0	0	2	0
Gumbert, p	1	0	0	0	2	0
Danning, x	1	0	0	0	0	0
Coffman, p	0	0	0	0	1	0
G. Davis xx	1	0	0	0	0	0
Totales	30	3	5	24	11	1

x bateó por Gumbert en el 7o.
xx bateó por Coffman en el noveno.

CINCINNATI

	V.	C.	H.	O.	A.	E
Cuyler, rf	4	2	2	2	0	0
Weintraub, lf	3	1	0	7	0	0
Hafey, cf	3	0	1	2	0	0
Jordan, 1b	4	1	0	8	0	0
V. Davis c	4	0	0	3	1	1
Kampouris, 2b	3	1	2	3	4	0
Riggs, 3b	3	0	1	1	2	0
Myers, ss	1	0	0	1	3	0
Grissom p	4	0	1	0	2	0
Totales	29	5	7	27	12	1

Anotación por entradas

New York	300 000 000—3
Cincinnati	104 000 00x—5

Sumario:

Empujadores: Ott, Leslie, Hafey, Kampouris 2, Riggs. Two base hits: Bartell, Cuyler, Hafey, Kampouris 2. Three base hit: Riggs. Stolen base: Chiozza. Sacrifice: Hafey. Double play: Bartell a Whitehead a Leslie; Kampouris a Myers a Jordán. Quedados en bases: New York 7. Cincinnati 8. Bases por bolas: Hubbell 3 Gumbert 2, Coffman 2, Grissom 7. Strike outs: Hubbell 2, Gumbert 1. Hits a Hubbell 4 en 2 y dos tercios; Gumbert 1 en 3 y un tercio Coffman 2 en 2. Wild: Grissom. Perdió: Hubbell. Umpires: Stewart, Barr y Stard. Tiempo: 2.13.

EL YARA OFRECERA UN GRAN JUEGO MAÑANA EN EL CENTRAL HERSHEY

Magníficos encuentros de baseball amateur celebrará mañana la Liga Nacional.

El schedule marca desafíos equilibrados en todos sus terrenos y esto significa que la afición ha de presenciar baseball de interés.

En el Vedado Tennis Club, por ejemplo, tendremos a los teams del ADC y Universidad, en el primer turno, esperándose por todos un duelo reñido.

Después jugarán Atlético y Teléfonos, que tienen sus fuerzas parejas.

En Cubaneleco Park trabajarán el Cubaneleco y el Fortuna en el turno de apertura, y Club Naval y Vedado, después.

El Yara, que constituye la sensación del campeonato, jugará en Hershey y el popular Chichí Córdoba nos encarga que digamos a todos sus jugadores que deben estar a las ocho en punto de la mañana en los muelles de Casa Blanca para tomar el tren que ha de conducirlos a Hershey.

SANTAL MIDY

lo más activo y más puro
Para el tratamiento interno de la
BLENORRAGIA
y las afecciones de los órganos genito-urinarios
SANTAL MIDY
En todas las farmacias

FACHADA DEL STADIUM OLIMPICO DE PANAMA

Diseño de la fachada del Estadio Olímpico de Panamá, en construcción actualmente. Los nombres y escudos de cada uno de los catorce países participantes en los Juegos Deportivos Centroamericanos y del Caribe serán grabados en las puertas de entrada del Estadio. En las astas que aparecen en este diseño flamearán las banderas de dichas naciones. En la estructura central de la fachada se construirá un monumento que representa al portador de la antorcha olímpica.

EL VENCEDOR DEL BOUT DE GOYITO RICO Y KID CARVAJAL, PELEARA CON EL CAMPEON MALIBRAN, MUY PRONTO

Y el triunfador en este segundo encuentro será entonces quien se enfrentará contra el heavy-weight español, De Sola, que actualmente pelea en New York. Programa popular hoy

EN ESTE MATCH SE PROHIBEN LAS MORDIDAS

Esta noche ha de surgir en la Arena Cerveza Cristal el verdadero retador a la faja de peso completo que en estos momentos posee Federico Malibrán. Goyito Rico y Kid Carvajal se disputarán esa distinción, que ha de valerles, por habérselo garantizado así la Comisión Nacional de Boxeo y Luchas, el derecho a discutirle el campeonato inmediatamente a su poseedor.

Esto demuestra bien a las claras la importancia que tiene para todos los que aman el deporte de los puños, el encuentro señalado para el número principal del programa de esta noche. Pero si a esto añadimos lo que nos informaron anoche los promotores Parga y Aramís, es lógico darle aún mayor trascendencia a este combate, en el que ha de haber de todo.

Quizás ustedes estén ya locos por saber el «tip» dado por los empresarios y para complacerlos vamos a proporcionárselo: se trata de que el ganador de este bout Goyito-Carvajal se medirá con Malibrán y el que surja vencedor en ese nuevo encuentro, entonces tendrá la oportunidad de batirse con el heavy-weight español de Sola, que actualmente está peleando en New York.

¡MORDIDAS NO!

El ex-campeón Goyito y el contendiente Carvajal, dos buenos pegadores, han de valerse esta noche de cuanto les sea permitido para obtener el triunfo que para ambos significa. Rico necesita vencer porque de lo contrario quedará rezagado entre los que fueron y su más joven rival tiene que ganar para que se le tome en consideración.

Eso sí, lo que no podrá haber esta noche, porque todo el mundo estará vigilando a ambos contendientes, son las mordidas que dieron en el match de Ciego de Avila célebre, histórico pudiera decirse.

Será una pelea entre pesos completos, como gusta al público, en la que un golpe fuerte podrá decidir en cualquier momento. Este bout debe terminar por knock-out.

x X x

Lo más importante es que en vista de no haber gastos de peleador importado, los empresarios han decidido fijar precios verdaderamente económicos para esta función. La grada costará solamente cincuenta centavos, la preferencia un peso y las sillas del ring peso y medio. Esta es una oportunidad que se le brinda a todos los fanáticos locales para que esta noche inunden el fresco Stadium de la Cristal.

EL PROGRAMA

Habrá otros cuatro bouts a seis rounds. José Fuertes, que tanto ha venido impresionando ultimamente, tendrá por adversario al soldado Zulueta en el penúltimo combate de la noche. Esta ha de ser un match rudo, feroz en el que ha de correr la colorada.

Mario Cárdenas y Pedro Medina, dos muchachos de gran promesa, han de enfrascarse en una lucha eliminatoria por la faja feather weight. El ganador pasará a los semi-finales, lo cual quiere decir que el vencer en esta justa es de interés general.

Domingo Torres, el agresivo y fuerte pegador de Tuto Cordovés, con Morales en el segundo match de la noche, se eliminarán por avanzar a los semi-finales feather-weights. El punch del primero puede decidir, pero el segundo cuenta también con facultades para anular el empuje de aquel.

Eduardo Peña y Baby Chichi, darán una pelea interesantísima al levantarse la cortina.

J. BRADDOCK, SE ENTRENA EN SECRETO PARA EL BOUT QUE TENDRA CON JOE LOUIS

Jimmy dice que ha estado en preparación continua en los últimos dos años. Las apuestas están a favor de Joe Louis, pero, lo expertos creen que Braddock tiene gran chance

GRAND BEACH, Mich., E. U. A., junio 14. (Editors Press).—Faltando sólo ocho días para el match, Jim Braddock parece mejor preparado que Joe Louis. Aunque el campeón mundial irlandés no ha defendido su título desde que arrebató la corona a Max Baer hace dos años, en realidad ha peleado más que cualquier otro boxeador y en su entrenamiento para esta pelea ha trabajado con más entusiasmo que su rival.

Los campos de adiestramiento de Braddock y de Louis se diferencian principalmente en que los compañeros de entrenamiento del irlandés arremeten contra el campeón con todas sus fuerzas, sin temor de que éste les dé nocaut pues sus managers le tienen absolutamente prohibido a Braddock estropear demasiado a estos desdichados. Los de Louis, en cambio, entran al cuadrilátero con miedo, pues el negro suele lucirse ante los periodistas y espectadores propinándoles golpes tremendos que los dejan sin sentido.

Hace poco este corresponsal entrevistó al campeón. Le llamó la atención principalmente el hecho de que en dos años no había sostenido ninguna pelea de importancia, mientras que su rival había boxeado con mayor frecuencia.

—Es verdad que no consta en los libros que yo haya boxeado quince rounds más de tres veces en los gimnasios desde que gané el campeonato —dijo Braddock—, pero en realidad he pelado un promedio de nueve a doce asaltos cada seis semanas durante los últimos dos años.

Lo hice en secreto, claro está. Solía irme con mi preparador «Doc» Robb a un lugar retirado de Nueva Jersey, acompañados por algún boxeador bien rápido y fuerte. Ahí boxeábamos de nueve a doce asaltos, que eran lo que se llama asaltos de verdad.

—Es cierto —interrumpió Robb, que en ese momento daba un masaje al campeón—, Jim ha estado siempre en condiciones de boxear con cualquiera, desde hace dos años, debido a ésas sesiones secretas de entrenamiento.

—Hubiera podido entrar al ring a boxear diez rounds con Joe Louis el día que llegamos a Chicago a firmar los contratos —continuó el campeón. Ahora mismo, en este momento, podría resistir quince de los rounds más acalorados de que Joe Louis pueda hacerse idea. Mírame usted estas piernas; míreme el estómago. Más de dos semanas he estado trabajando para ponerlos en esta condición. En este entrenamiento creo haber ganado mayor velocidad que la que jamás he podido demostrar antes. He trabajado sin cesar con los mejores compañeros de adiestramiento de 190 libras que pueden obtenerse.

Le preguntamos al campeón cómo pensaba derrotar a Louis.

—Nadie sabrá mis planes hasta que entremos al ring —nos contestó—. Todo lo que puedo decir por ahora es que boxearé mejor que mi rival, pues él jamás ha entendido mucho de técnica. Creo que todo lo que le están diciendo a Louis de que debe llevar la izquierda más alta, servirá sólo para confundirlo. Le han dado tantos consejos a Joe que, al entrar al ring, no va a saber qué hacer.

Y en efecto, Braddock tenía razón. Schmeling le dió nocaut a Louis porque el negro llevaba la izquierda demasiado baja para defenderse contra las derechas del alemán. Sus adiestradores han tratado de corregirle este defecto, pero sin éxito. De vez en cuando entra al ring con la izquierda alta, como pudo observar este corresponsal en una visita a su campo de adiestramiento en Kenosha, Estado de Wisconsin, pero por instinto la baja siempre a un ángulo más bajo que lo que exige la buena práctica boxeril. De pronto Jack Blackburn, recostado en las cuerdas del cuadrilátero, le grita «Chappie!» (así lo llama afectuosamente) y Joe obedece rápidamente, subiendo de nuevo la mano.

Parece que Louis ha perdido mucha de su rapidez, aunque en realidad siempre ha sido relativamente lento. Toma su trabajo como rutina, sin ningún entusiasmo y no comenta sino en monosílabos; es difícil adivinar lo que piensa. Tan sólo podrá saberse esto cuando entre al ring el 22 de junio en el parque de Comiskey en Chicago.

No obstante lo antedicho, las apuestas se cotizan de 4 a 1 en favor de Louis. Es la primera vez que un campeón no es el favorito, pero no la primera en que Braddock está del lado flaco de las apuestas. Braddock sonríe cuando se le recuerda esto, y observa que cuando ganó el campeonato se apostaron millones de 10 a 1 en favor de su contrario.

TOPICOS FUTBOLISTICOS

Por PETER

—La fiesta de mañana.
—El festival del día 27.
—Papitu está arrollando.

Mañana domingo tendrá lugar un gran programa balompédico en el gran Stadium Cerveza Tropical, auspiciado por la Federación de Futbol de la Habana, pero organizado por la Sección de Fomento del Centro Gallego.

Es una fiesta, que han ideado los señores del alto mando del palacio de Suevia, en beneficio de los ancianos y socios necesitados de la institución. Es pues, una obra simpática, a la que ningún aficionado puede virar la espalda. Nuestra afición siempre ha brindado su apoyo a todas las obras humanitarias, y ésta, que lo es en grado superlativo, no habrá de ser la excepción. Esperamos, pues, que al programa balompédico de mañana domingo en el gran estadio tropicalino, asista toda la afición habanera, no ya por el hecho de que va a presenciar tres interesantes encuentros, sino también porque con su óbolo que deja en las taquillas, los infelices que carecen de dinero, y de algo que aún es más necesario, de salud, van a tener un lenitivo.

Tres interesantes encuentros habrá en el programa de mañana. A primera hora se enfrentarán dos de los mejores equipos del Campeonato Inter colegial, Onital y Concepción Arenal, que se discutirán un bonito trofeo.

A segunda hora serán contendientes Iberia y Deportivo América, match en el que los teams optarán también por un magnífico premio.

Y como número final, veremos a los Campeones del Deportivo Centro Gallego, frente a sus rivales de todas las épocas, la Juventud Asturiana. También en este encuentro ambos contendientes lucharán por un trofeo de plata.

El programa como se advierte no puede ser más interesante. De manera que muchos son los motivos para que mañana domingo asista al gran stadium Cerveza Tropical, toda la afición futbolística.

Ayer nos encontramos con Papitu Gutiérrez, el Administrador del Campo Polar. Corría por la calle de la Muralla, como un carro de auxilio, y como en estos días no hay actividad ninguna en ese estadio, le preguntamos el por qué de su prisa y nos contestó que estaba trabajando un horror en la preparación de un fuego.

«¿Pero es que te vas a meter a incendiario, Gordito»? le preguntamos. Y siempre sonriente y siempre gentil, nos informó: «Estamos preparando los de «La Polar», para el día 29, que es tu santo el incendio de una casa de tres pisos, grandes fuegos artificiales y la simulación del salvamento de 50 personas».

Y por miedo a que el hombre de más peso en La Polar comenzará a echar agua, lo dejamos seguir su marcha.

Si ustedes lo ven por ahí, abranle paso, que el hombre arrolla.

La Sección de Beneficencia del Centro de Detallistas de la Habana, desde hace días se encuentra en sesión permanente, dada la proximidad del grandioso festival deportivo, que en favor de la beneficencia social, tiene organizado para celebrarse el domingo 27 de este mes en el gran stadium Cerveza «Tropical».

Sin temor a exageración, podemos garantizar, dados los informes extraoficiales que tenemos, que ya casi se encuentra agotada la emisión de entradas que para la magna fiesta fueron confeccionadas, no obstante su crecido número consecuencia lógica y natural no sólo de la admirable y constante labor de la Sección de Beneficencia del Centro de Detallista de la Habana, y de su directiva toda, sino muy especialmente de la dinámica del presidente general de la Institución, nuestro particular amigo señor Lucio Fuentes Corripio.

Además de la admirable y constante labor desarrollada, existen otros poderosos motivos para que ese Festival Deportivo resulte el más importante del año, entre otros la selección de los equipos de Foot Ball, que discutirán los valiosos trofeos donados por la propia entidad, por «Tabacalera Cubana S. A.» (Cigarros La Corona) y por Crusellas y Cía. S. A., (Jabón Candado); que son los siguientes: AcademiaSoto vs. Concepción Arenal. Deportivo Hispano Américavs. Iberia Foot Ball Club, y Juventud Asturiana vs. Deportivo Centro Gallego, el módico precio de las entradas: 50 centavos las de caballeros y 20 las de las damas; la concurrencia de la Banda Municipal para amenizar el acto, cedida gentilmente por el señor Alcalde Municipal doctor Beruff Mendieta; los diversos y valiosos objetos que se sortearán entre todos los asistentes, de acuerdo con la numeración de los «consérvase» cuya relación comenzaremos a publicar en crónicas sucesivas y sobre todo, el motivo que sirva de base a la fiesta, que no es otro que el de engrosar los fondos de la Beneficencia Social, para ayudar el desvalido o socorer al necesitado, por medio de pensiones o socorros.

Es cuestión de honor para los detallistas, que esta fiesta supere tanto social como económicamente, a las anteriormente celebradas, y todo parece que así resultará, por el inusitado entusiasmo que se advierte no sólo entre ellos sino también entre los miles de fanáticos del balompié que tendrán es día un verdadero chance de presenciar los mejores juegos, jugados con el máximo interés y con verdadero amor propio.

Podemos anticipar, que entre los objetos que se sortearán entre los asistentes (damas y caballeros) existen objetos artísticos y de valor de importantes joyerías y de las más renombradas tiendas de ropa, preciosos estuches de bombones, de perfumes y de tabacos y hasta un elegante traje para caballeros a escoger (en cuanto a tela, modelo y hechura) donado por uno de los mejores bazares de ropa hecha de la capital.

La mención de que hicimos eco en pasado día, de que el Hispano estaba organizando un festival artístico, consistente en una velada que se llevará a efecto el día diez del entrante mes de julio en los salones de la Artística Gallega ha desplegado a infinidad de simpatizadores de la Sociedad Hispanófila, a interesarse por los actos que la misma pondrá en escena ese día.

En la próxima nota que publiquemos, daremos algunos detalles del interesante programa que subirá al palco escénico en dicho día, pudiendo adelantarles hoy, que el Cuadro de Declamación de la sociedad de los «Tigres» está ensayando con verdadero esmero, una de las joyas mejores de la comedia Española.

Además, contará el Hispano, para ese día, con un gran acto de variedades, en el cual, descollará un apropósito, escrito expresamente para este acto, por el inagotable autor Antonio Castells.

Del Club Deportivo Centro Gallego, el equipo campeón de futbol regional, recibimos la siguiente Alocución:

A los socios y simpatizadores del Club Deportivo Centro Gallego.

Distinguidos asociados y simpatizadores nuestros:

Mañana domingo se celebrará en el Gran Stadium Cerveza Tropical un festival futbolístico en donde tomará parte nuestro querido equipo, teniendo como adversario a Juventud Asturiana y siendo lo que se recaude para el fondo de Beneficencia del Centro Gacual como sabéis estamos grandemente vinculados; y tratándose de un acto humanitario como este toda vez que asistiendo al mismo aliviaríamos en parte a la ancianidad desvalida, no dudo de que habréis de concurrir como un solo hombre al stadium Tropical en donde os da cita vuestro Presidente.

(fdo) Eugenio González.

EN EL ULTIMO ACTO GANAN LOS OSEZNOS

Cuatro ptchers de los Phils no fueron suficientes para contener a los Cubs ayer

CHICAGO, junio 18, (AP). —Los Cubs de Chicago se colocaron hoy a un juego completo de los Gigantes cuando Augie Galan pegó un tribey con tres en bases en el noveno inning para derrotar a los Phillies con score de 8 por 7.

Cuatro pitchers del Filadelfia no pudieron contrarrestar el ataque de los Cubs, que vinieron de atrás para ganar el encuentro después del desastroso sexto inning, cuando los Phillies le anotaron cuatro carreras a Bill Lee.

El score:

FILADELFIA

	V.	C.	H.	O.	A.	E
Martin cf	5	0	0	2	0	0
Young, 2b	5	1	2	3	1	1
Klein, rf	4	1	2	2	0	0
Camilli 1b	5	2	2	8	0	0
Anovich, lf	5	2	3	6	1	1
Whitney, 3b	3	1	2	0	2	0
Atwood, c	4	0	1	2	0	1
Schaerein, ss	3	0	1	2	5	1
Johnson, p	4	0	0	0	1	1
Passeau, p	0	0	0	0	1	0
Mulcahy, p	0	0	0	0	0	0
Lamaster, p	0	0	0	0	0	0
Totales	38	7	13	x25	11	5

x un out cuando se anotó la del game

CHICAGO

	V.	C.	H.	O.	A.	E
Galan, lf	6	0	2	2	0	0
Herman, 2b	4	1	2	0	3	1
Collins, 1b	4	0	0	9	1	0
Demaree, rf	5	2	3	4	0	0
Hack, rf	3	1	0	0	2	1
Shoun, p	0	0	0	0	0	0
Hartnett c	4	0	2	5	3	0
Marty, cf	4	1	1	1	0	0
Jurges, ss	5	2	3	6	2	0
Lee, p	2	0	0	0	1	1
Parmelee, p	0	0	0	0	0	0
Cavarreta z	1	0	1	0	0	0
Frey, 3b	2	1	0	0	0	0
O-Dea, zz	1	0	1	0	0	0
Bryant, zzz	0	1	0	0	0	0
Totales	41	8	15	27	12	3

z bateó por Lee en el 6o.
zz bateó por Hack en el 8o.
zzz corrió nor Hartneet en el 9o.

Anotación por entradas

Filadelfia	020 004 100—7
Chicago	000 200 213—8

Sumario:

Empujadores: Arnovich 3, Camilli 2, Scharein, Hartnett 2, Galan 3. Two base hits: Galan, Arnovich. Three base hits: Arnovich Galan. Home runs: Arnovich, Camilli. Sacrifice: Whitney. Double plays; Johnson a Young a Scharein a Camilli; Arnovich a Passeay a Young. Quedado en bases: Filadelfia 7, Chicago 13. Bases por bolas a Johnson 2, Passeau 3, Parmelee 1. Shoun 1. Strike outs: Johnson 1. Lamaster 1 Lee 3, Parmelee 1. Hits a Johnson 10 en 7 innings; Passeau 3 en 1; Mulcahy 1 en 0; La Master 1 en un tercio; Lee 12 en 6 Parmelee 1 en 2, Shoun 0 en 1. Passed balls: Hartnett 2. Ganó: Shoun. Perdió: Mulcahy Umpires: Ballanfant, Klem y Sears. Tiempo: 2.19.

LOS SEIS DE LA FAMA

	J.	Vb.	C.	H.	Ave
Medwick, S. Luis	49	189	44	78	.413
Gehrig, Yanks	50	188	39	74	.394
Klein, Phillies	33	108	23	41	.380
Vaughan, Pitts.	50	200	32	74	.370
Bell, Browns	51	207	33	76	.367
Travis, Wash.	29	101	12	37	.366

7.25
Combinación de gamuza blanca y becerro negro. También con becerro carmelita.
Convénzase: por primera vez en Cuba encontrará el zapato para su pié.
peletería INGELMO
san rafael y consulado tel M-3237

ENTRE CAZADORES

—El skeet nocturno.
—La primera prueba.
—Las tiradas de mañana.

Ya el Club de Cazadores del Cerro tiene instalada su batería de reflectores para las tiradas de skeet nocturnas. Y lo que es más, ya se hicieron las primeras y estas han dado un resultado muy superior al que se esperaba. Felicitamos por tan plausible noticia que ofrecemos a los socios del club del Lucero, al Presidente doctor Oscar Ochotorena, ya que esto del tiro de skeet de noche era lo único que le faltaba por cumplir de todo lo que ofreció al hacerse cargo de las riendas del simpático Club de tiradores.

El jueves se hizo la primera práctica, y en ella participaron los señores Juan Vicente Iturregui, Gastón Villalba, doctor Oscar Ochotorena y Frank Steinhart Jr. De este cuarteto el que mejor demostración hizo fué el «eléctrico» Steinhart, que rompió 25 de 25, demostrando que es un tirador murciélago, pues hizo un score mejor que los que hace en tiradas de día. Verdad es que la iluminación es «a giorno», como diría un italiano, pues se han istalado diez potentes reflectores de mil bujías cada uno. La claridad era tanta, que daba la sensación de que era el mediodía. La calva de Juan Vicente Iturregui parecía como una limpísima pista de moscas. Y el azul del traje de faena cinegéticas de Steinhart, parecía una bolita de añil.

Anoche hubo junta de Directiva en el Club de Cazadores del Cerro, y después hubo otra prueba. Y muy pronto anunciaremos las competencias oficiales por la noche.

x X x

Mañana domingo habrá cinco grandes competencias. Es la décima segunda jornada de la temporada que está resultando uno de los más grandes éxitos del Club de Cazadores del Cerro.

Por la mañana, a las nueve y media, tiro de revólver, por el premio de Villardebo y Riera y tiro de skeet, por el premio de José Antonio Mejer, el popular «Cuton». Después de la tirada de arma corta, se celebrará la de rifle, por el premio del doctor Walter Heymann, y tras de la competencia de skeet, se efectuará la de platillos, por el premio de Rodrigo Díaz, uno de los mejores tiradores con que cuenta la sociedad.

Por la tarde, a las tres y media, tiro de pichón, discutiendo el premio de Pedrito Rodríguez Ortiz.

Cuentan las crónicas que Goyito Rico y Federico Malibrán, dos aspirantes a la faja de los pesos pesados se enfrentaron recientemente en un lugar del interior de la República y ambos se acusan de haberse dado mordidas. Hay quien dice que ninguno de los dos tiene señales de dientes en el cuerpo y que lo que quisieron hacer fué un paripé como el que hacen los luchadores pancracianos, pero lo cierto es que hasta la Comisión llegaron los comentarios y tras los comentarios las protestas y unos y otras, han dado como resultado este segundo match que se le ofrece hoy a los aficionados.

LOS PITCHERS

NEW YORK, junio 18. (AP.)—Los probables pitchers para los juegos de hoy, sábado, en las Mayores, son los siguientes:

Liga Americana

San Luis en Washington: Bonetti vs. Monte Weaver.
Chicago en New York: Lee vs. Red Ruffing.
Detroit en Filadelfia: Tommy Bridges vs. Ross.
Cleveland en Boston: Hudlin vs. Lefty Grove.

Liga Nacional

Filadelfia en Chicago: Bucky Walters vs. Larry French.
Brooklyn en Pittsburgh: Fred Fitzsimmons vs. Billy Swift.
New York en Cincinnati: Hal Schumacher vs. Paul Derringer.
Boston en San Luis: Lou Fette vs. Mike Ryba.

NO SON CULEROS
VITI
SON CALZONCILLOS

M.E.C.D. 2016

GRAN STADIUM CERVEZA TROPICAL

FUTBOL MAÑANA DOMINGO A LAS 2 P. M.

Gran Fiesta Benéfica Organizada por la Sección de Fomento del Centro Gallego

ONITAL vs. C. ARENAL - IBERIA vs. HISPANO - J. ASTURIANA vs. C. GALLEGO

(Trofeo Sección de Fomento Centro Gallego) (Trofeo Centro Gallego) (Trofeo Ant. Beruff Mendieta)

LA AFICION SABRA CORRESPONDER ASISTIENDO A ESTE GRAN FESTIVAL BENEFICO

LAS JUSTAS JUNIORS DE NATACION, FEMENINAS, SE DARAN EL DIA 17 DE JULIO

Todas las inscripciones tendrán que estar en las oficinas de la Asociación Atlética el día 14. Siete eventos oficiales. Y varios de diving. Detalles especiales

La Asociación Atlética Femenina de Cuba, convoca por este medio a todos los Colegios, Institutos y Clubs o Sociedades de la república de Cuba para las Competencias de Diving y Natación para juniors de 1937, que se efectuarán el sábado 17 de julio de 1937, en el lugar que oportunamente señalará el Comité Ejecutivo de este organismo, de acuerdo con las bases siguientes:

PRIMERA: Las entidades que deseen tomar parte en estas competencias deberán llenar los requisitos siguientes:

a) Ser miembro de este organismo.

b) Solicitar su inscripción para las Competencias de Natación y Diving Para Junior de 1937, firmada por el director del plantel, o secretario del club o sociedad, dirigida al secretario de esta asociación, en la Manzana de Gómez número 309, Habana.

c) Cuota de inscripción: $5.00.

d) Cuota de inscripción de las atletas: 25 centavos cada una.

Estos requisitos deberán estar en poder del secretario de esta asociación antes de las CINCO de la tarde del día 14 de julio de 1937.

SEGUNDA: Las atletas que formen parte de los equipos competidores deberán ser amateurs y estar inscriptas en esta Asociación.

TERCERA: Se celebrarán los eventos siguientes:

1.—Diving (trampolín de 3 metros).
2.—100 metros, libre estilo.
3.—100 metros pecho
4.—100 metros, espalda.
6.—200 metros, libre estilo.
7.—Relevo libre estilo en 4 x 100.

En el diving se exigirán seis tiradas: tres obligatorias y tres a elección. Las obligatorias serán:

1.—Salto mortal de frente con impulso recto.
2.—Salto ordinario de espalda, sin impulso, carpa.
3.—Golpe de pie a la luna, con impulso recto.

Las tiradas de libre elección serán presentadas en la Secretaría de esta Asociación el día 14 de julio de 1937 a las 5.00 pasado meridiano, en sobre sellado y firmado por la atleta que ha de realizarlas.

CUARTA: Solamente podrán inscribirse tres atletas de cada entidad por evento, sin suplentes. Ninguna atleta podrá tomar parte en más de tres eventos, sin incluir el diving.

QUINTA: La puntuación será como sigue: 5 puntos al primer lugar; 3 puntos al segundo; 2 puntos al tercero; y 1 punto al cuarto, en las competencias individuales.

En los relevos la puntuación será como sigue: 8 puntos al primer lugar; 5 puntos al segundo, y 3 puntos al tercer lugar, cuando sean más de dos entidades a competir. En caso de ser dos las entidades competidores, la puntuación será de 5 y 0.

SEXTA: Se considerará «campeón nacional junior» al club o colegio que obtenga el mayor número de puntos.

SEPTIMA: Los premios consistirán:

a) Copa de plata para la entidad que resulte vencedora.

b) Trofeo de plata para la entidad que resulte vencedora en los relevos.

c) Medallas de oro, plata y bronce para las atletas que ocupen el primero, segundo y tercer lugar, de acuerdo con las especificaciones siguientes:

Para que haya premios (medallas) para los tres primeros lugares, es necesario que compitan, por lo menos, cinco atletas por eventos.

Si hay solamente cuatro competidoras por evento, se darán premios al primero y segundo lugar solamente.

Si hay dos o tres competidores por evento, se dará premio al primer lugar solamente.

En caso de haber una sola competidora en un evento, no se dará medalla.

La puntuación será siempre de acuerdo con la base quinta.

OCTAVA: El Comité Ejecutivo dará por desierta la competencia si no se inscriben dos o más entidades.

NOVENA: El Comité Ejecutivo de esta asociación se reunirá el miércoles 14 de 1937, a las 5.30 pasado meridiano, en la Manzana de Gómez número 309, para ultimar los detalles relacionados con estas competencias.

Los delegados de las entidades inscriptas concurrirán a esta reunión para tratar de los sorteos eliminatorios, en caso de necesidad, haciendo entrega al Secretario de esta asociación de una lista de las atletas que competirán por eventos.

DECIMA: Los Jueces y demás oficiales serán designados por el Comité Ejecutivo de este organismo.

UNDECIMA: Los detalles no relacionados expresamente en estas bases serán resueltos por el Comité Ejecutivo de esta Asociación.

NOTA Se recomienda a las entidades que hagan reconocer a las atletas que han de competir por algún facultativo.

Genaro SUAREZ.
Comisionado de Natación

La Habana, junio 15 de 1937.

GANARON LOS DEL SAN LUIS EN EL ULTIMO MOMENTO

Un error de Billt Warstler puso en el camino a los que después anotaron la decisiva

SAN LUIS junio 18. (AP) Viniendo de atrás con un rally de tres carreras en el sexto inning iniciado después de una pifia del infielder Rabiit Warstler, que pudo haber sido el segundo out, los Cardenales de San Luis derrotaron hoy al Boston Braves con score de 5 por 2.

El score:

BOSTON

	V.	C.	H.	O.	A.	E.
English, 3b	5	1	2	2	1	0
Warstler, ss	4	0	2	0	2	1
Johnson lf	5	0	2	0	0	0
Cuccinello, 2b	5	0	2	2	3	0
E. Moore, rf	4	0	0	1	0	0
Di Maggio, cf	3	0	0	6	0	0
Fletcher, 1b	4	0	1	10	0	0
López, c	4	1	3	3	2	0
MacFayden p	3	0	1	0	0	1
Smith, p	0	0	0	0	0	0
Reis, x	1	0	0	0	0	0
Totales	38	2	13	24	8	2

x bateó por Mac Fayden en el 7.

SAN LUIS

	V.	C.	H.	O.	A.	E.
J. Martin, cf	4	0	1	3	0	1
Brown, 2b	4	1	1	1	2	0
Padgett rf	4	1	1	0	0	0
Medwick, lf	4	0	1	1	0	0
Mize, 1b	3	2	1	8	0	0
Gutteridge, 3b	4	1	2	1	1	0
Durocher, ss	4	0	1	2	4	0
Ogrodowski c	4	0	2	10	0	0
Weiland, p	2	0	0	1	1	1
Totales	33	5	10	27	8	2

Anotación entradas

Boston . . . . . 000 011 000—2
St. Louis . . . . . 000 003 02x—5

Sumario:

Empujadores: Cuccinello, MacFayden, Padgett Medwick, Durocher 2, Gutteridge. Two base hits: Brown, Cuccinello, Padgett Medwick. Three base hit: Gutteridge. Stolen base: López. Sacrifice: Weiland, Warstler. Double plays: Brown, Durocher a Mize. Quedados en bases Boston 11, St. Lous 6. Bases por bolas: McFayden 1. Welland 1. Strike outs: Mac Fayden 2. Welland 8. Hits a MacFayden 8 en 7 innings. Smith 2 en 1. Perdió: MacFayden. Umpires: Parker, Moran y Magekurth. Tiempo: 2-18.

AL SIMMONS Y EL SHORT DEL SAN LUIS SE FAJARON

Y mientras tanto, Billy Knickerbocker dejó en dos hits aislados al Washington

WASHINGTON, junio 18. (AP).—Oral Hildebrand, veterano pitcher derecho de los Browns, blanqueó hoy a los Senadores seis por cero, en un juego que tuvo como detalle interesante un cambio de golpes sostenido por Al Simmons y el torpedero Bill Knickerbocker.

Hildebrand permitió sólo dos hits —un single al left de Simmons y un rolling saltarín por el short que se convirtió en hit de Buddy Lewis.

El match de boxeo tuvo lugar en el cuarto inning cuando una de las bolas lanzadas por Hildebrand le dió a Simmons en la mano. Hildebrand avanzó hacia home haciendo algunos comentarios que aparentemente no le agradaron a Simmons. Ambos se enredaron Pero, fueron separados y todo pareció finalizar.

Simmons fué para primera, más a continuación Travis pegó un rolling hacia el box y Hildebrand se viró para segunda para buscar el out forzado Knickerbocker cogió la bola y cuando se disponía a tirar a la inicial para buscar el doble play Simmons se tiró violentamente en la base. chocando.

Knickerbocker cayó, pero se levantó rápidamente y se le fué encima a Simmons, que contestó el ataque. Los dos players cambiaron numerosos golpes, y no se detuvieron hasta que fueron rodeados por los otros jugadores. El umpire Hubbard lo sacó del juego entonces.

Y el match continuó para marcar la victoria fácil de los Browns.

El score:

SAN LUIS

	V.	C.	H.	O.	A.	E.
Davis, 1b	4	2	1	12	0	0
West cf	5	2	4	2	0	0
Vosmik, lf	4	0	0	2	0	0
Bell, rf	5	0	1	5	0	0
Clift, 3b	3	0	0	3	4	1
Knickerbocker, ss	2	0	0	1	0	1
Hornsby, 2b	2	0	0	1	3	0
Huffman, c	4	1	1	1	0	0
Carey, 2b-ss.	4	1	3	0	3	1
Hildebrand, p	3	0	0	0	2	0
Totales	36	6	10	27	12	3

VENCIO JACKIE SHARKEY

NEW YORK, junio 18. (AP).—Jack Sharkey Junior, pesando 127, ganó esta noche la decisión unánime de los jueces, en la cerrada pelea a ocho rounds que sostuvo con Jimmy Lancaster, de Wilmington.

OFRECEN UNA PELEA A TOMMY FARR CON EL CAMPEON MAX SCHMELING

BERLIN, junio 18. (AP).—Walter Rothenburg, promotor alemán de boxeo, ofreció hoy unos 75,000 pesos a Tommy Farr campeón de peso completo de Inglaterra, si acepta un bout con Maxie Schmeling.

WASHINGTON

	V.	C.	H.	O.	A.	E.
Almada, cf	4	0	0	3	0	0
Lewis, 3b	4	0	1	0	2	0
Kuhel, 1b	4	0	0	16	0	0
Stone, rf	3	0	0	3	0	0
Simmons, lf	1	0	1	0	0	0
Hill, lf	2	0	0	1	0	0
Travis, ss	3	0	0	1	6	0
Myer, 2b	3	0	0	3	4	1
R. Ferrell, c	3	0	0	0	0	0
Deshong, p	2	0	0	0	2	0
Appleton, p	0	0	0	0	1	0
Cohen, p	0	0	0	0	0	0
W. Ferrell, z	1	0	0	0	0	0
Totales	30	0	2	27	15	1

z bateó por Appleton en el 8o.

San Luis . . . . . . 210 001 200—6
Washington . . . . . 000 000 000—0

Empujadores: Bell, West, Carey, Clift. Two base hits: West 2 Huffman Carey 2. Sacrifices: Vosmik, Hildebrand. Double plays: Cliff a Hornsby a Davis. Quedados en bases: San Luis 7. Washington 5. Bases por bolas: Hildebrand 2, Deshong 2, Strike outs: Hildebrand 2. Hits a Deshong 8 en 6 innings Appleton 2 en 2, Cohen 0 en 1. Hit por Hilderbrand a Simmons. Losing pitcher: Deshong.

LOU AMBERS, SOLO PELEA POR DINERO, SEGUN DEMUESTRA

Se ve desastroso en los bouts en que no está comprometido el título, pero se defiende bien

Por J. J. ROMANO

(Derechos reservados para DIARIO DE LA MARINA)

Lou Ambers recibió una sonora rechifla al final de su última defensa del campeonato de peso ligero, pero se embolsó 15.000 dólares y el codiciado título todavía quedó en sus manos.

Que Canzoneri fuera el favorito desde el punto de vista sentimental, era un hecho que no disputaba Ambers. Muy bien sabía, cuando firmó el contrato, que los adoradores de ídolos estarían en su contra. Eso, y su derrota anterior por Pedro Montañez en un match no-titular, lo hizo entrar al ring con un doble propósito: en primer lugar impedir que Canzoneri lanzara su derecha, y en segundo lugar, probar que no era el «más descolorido de los campeones». No logró ninguno de sus propósitos, si hemos de guiarnos por los gritos de descontento con que el público recibió la decisión, así es que tuvo que contentarse con meter al banco su parte de las entradas de taquilla.

Para los más expertos en la materia, Ambers sí probó una cosa: que sabe reservar sus energías durante los quince rounds y que en esto supera a la mayoría de los pesos ligeros de la época. En efecto, en los últimos tres asaltos siempre aparece más fresco y fuerte aún que al principio, mientras sus contrarios van camino del agotamiento.

Para un boxeador que ha sostenido relativamente pocas peleas de 15 asaltos, y que depende de sus ágiles piernas para llevar la pelea a un «tempo» furioso, el trabajo del muchacho de Herkimer es realmente sorprendente. No cesa un instante de girar y revolotear de round en round. Otros han parecido más astutos que el campeón de peso liviano, pero ninguno ha probado ser tan resistente ni tener tal éxito en esquivar los golpes del contrario.

La ligereza de Ambers no se aprecia bien hasta que está a punto de recibir un golpe bien dirigido, que por la mínima fracción de un segundo el campeón hace desviar de su blanco; el puñetazo se resbala por su quijada sin hacerle daño. Para los espectadores que se encuentran lejos del cuadrilátero estos golpes parecen sólidos; por eso las decisiones en favor de Ambers parecen parciales muchas veces. Tal sucedió en la pelea contra Canzoneri: los golpes del antiguo campeón perdían su efecto al chocar oblicuamente contra la esquiva quijada de Lou.

Ambers ha dicho que quiere defender su título contra Pedro Montañez. Sin embargo, no quiere hacerlo en Puerto Rico. Una oferta para enfrentarse con el Borinqueño en San Juan, se rechazó sin la cortesía de una respuesta siquiera.

«No somos tan tontos», —han dicho Ambers y su manager Weill—, «para desafiar a la fortuna comprometiéndonos a luchar contra un portorriqueño en su propia patria».

Los matches concertados en Europa, contra Harry Mizler en Londres, Maurice Holtzer en París y Aldo Spoldi, en Roma, han sido aceptados bajo el entendimiento de que el campeón no expondrá su título y el árbitro será de un país neutral.

A su regreso a los Estados Unidos después de esos tres encuentros, Ambers pondrá su título al alcance de todo el que pueda calificarse como aspirante. Es más que probable que se le obligue a defenderlo contra Montañez, entonces, y será una de las peleas más interesantes desde todo punto de vista. En entradas de taquilla, se espera que superará a cualquier campeonato de peso ligero que se podría contar hoy en día.

Ambers no ha establecido definitivamente su valor como campeón, para compararse a otros que lucieron el cinturón de peso liviano. Sus repetidas pérdidas en peleas no titulares le quitaron algo de brillo a su corona; pero su victoria decisiva sobre Tony Canzoneri, lo ha calificado como un boxeador que lucha tan solo por negocio y que cuando es hora de defender la corona la sabe conservar intacta, con éxito.

ACUERDOS UNIONISTAS

Aceptar, una vez transcurridos los treinta días reglamentarios las solicitudes de inscripción de los atletas: Andrés J. Fernández Morell por el Vedado Tennis Club; Jack Cendoya Hechevarría, Esteban Garma Hernández, por la Universidad de la Habana.

Aceptar la baja de los siguientes atletas: Luis Oca y Pérez y Carlos Noble Alzugaray, por elClubAtlético de Cuba; Paul A. Curbelo Jr. y Francisco Hernández Ramos, por el Vedado Tennis Club, Jorge Escobar por el Cubaneleco.

Ratificar el permiso concedido por el señor Presidente de esta Unión, al Fortuna Sport Club para celebrar un juego de exhibición de base ball contra el Club Casa Estany de Cienfuegos, el día 13 de los corrientes, en Cienfuegos.

Darse por enterados de la comunicación remitida por la Asociación Atlética Femenina de Cuba, dando cuenta de la designación del señor Gustavo Lancis como representante de dicha Asociación ante el Comité Ejecutivo de esta Unión Atlética de Amateurs de Cuba, de conformidad con el Pacto de Alianza suscrito entrambos Organismos.

Nota: La Liga designó a Octavio Diviñó Umpire de Home. Actuará con Reyes en Hershey el domingo.

Ecay-Hernández en el VTC y Maestri-Berruardico en el Cubaneleco.

(Por DAN)

NOTICIAS DE CIENFUEGOS: A Obdulio García, nuestro entusiasta corresponsal, debemos hoy noticias interesantes de la Perla del Sur... Dice Obdulio que reina alegría enorme en el Yacht Club debido a haberse recibido el nuevo y modernísimo shell de cuatro remos construido expresamente por la firma Focok, de California, para el crew cienfueguero... La canoa será bautizada el próximo domingo 27 en una gran fiesta con el nombre de «Carlitos Hernández» a quien se debe la reinstauración de las regatas nacionales juniors en Cienfuegos... El coach Fructuoso Martínez está contento con las demostraciones de sus muchachos y cree que harán un magnífico papel frente a las fuertes tripulaciones del HYC, VTC, Marina y Varadero... Desde el día 8 comenzará el recibimiento de las tripulaciones, ofreciéndose tés bailables en honor de los remeros... El sábado 10 por la mañana se correrá la regata de las segundas tripulaciones y el domingo 11 serán las justas oficiales, en las cuales no hay un favorito seguro... En Cienfuegos esperan al presidente doctor Laredo Bru y se cree que irá también el coronel Batista... Para atender a los periodistas han sido designados ya Julio Velis, Nicolás Machado, Heriberto Palenque, Florencio Velis, Obdulio García y dos más... Ya se están haciendo reservaciones en los mejores hoteles para alojar a los viajeros y la impresión general en la Perla del Sur es que este año se batirán todos los records.

Hablando de Cienfuegos y del Capitán Carlitos Hernández, tenemos la seguridad de que a todos ustedes les gustará saber que el popular y competente deportista, que es también doctor en cirugía dental, ha abierto su gabinete dental en el Edificio «Ajuria», en el departamento 202 donde atenderá a su numerosa clientela... Carlitos es en este negocio de las dentaduras, algo así como una especie de «Houdini». Le hace desaparecer un dolor sin que usted mismo se de cuenta de que ha empezado a trabajar!!!!... Manolo F. de la Reguera y señora viajan ya, plácidamente hacia la Babel de Hierro, donde imperan los New York Yankees... Para su joven y bella esposa este viaje representa su primera experiencia... Para Manolo es la reanudación de un viejo sistema...

El team de basket del Vedado Tennis que va hacia Caliz, Colombia, está llegando a su mejor forma... Está celebrando prácticas diarias en el piso azul y nos aseguran que ya se permite el lujo de conceder 20 puntos de ventaja a sus opositores en los matches de exhibición... Trujillo está jugando otra vez el mejor basket de su carrera, y Cardoso y Cuervo forman la combinación ideal para forwards... Quien nos informa nos asegura también que Machadito está jugando un horror, resultando un auxiliar excelente del Pato Gallarreta.

Oscar Martínez Conill, coach del team novicios de natación del Vedado Tennis, nos informa que su team no puede competir esta tarde en el dual meet anunciado con el Casino Deportivo.., Oscar dice tener varios atletas enfermos y otros en exámenes... Otra cosa, el «hombre-team» quería efectuar los eventos en la piscina de la Y. M. C. A.!!!... Los Tigres del Hispano están organizando una interesante velada para el día 10 del entrante mes en los salones de la Agrupación Artística Gallega... El millón de éxitos les deseamos!... Aurelio Collazo y el Chivo Silva, que fueron dos grandes figuras dentro del sector amateur, se están encargando de levantar el Polo entre nosotros y están ofreciendo periódicas exhibiciones en el Polígono de Columbia... En el último partido, el Chivo fué la sensación, pero, es de justicia aclarar que estuvo admirablemente protegido por sus compañeros.

Tobita Faura, que fué una gloria del basketball junior dentro de la Universidad, puede experimentar un lindo come-back en el sector amateur, cuidando del team femenino de natación del colegio Caballero... Tobita es, además, un instructor excelente para basket y soft-ball... Un fanático cienfueguero nos escribe enviándonos el record del team de baseball de la casa Estany... Los muchachos de la Perla del Sur, indiscutiblemente, están jugando el horror y hasta ahora no han encontrado la horma de sus zapatos...

CONTESTANDO AL SR. MANUEL SIMON: La dirección de Hank Greenberg y Tommy Bridges es: Detroit baseball club. Detroit City. Michigan.

Mañana es día de playa, y nuevamente veremos grandes matches de handball en la justa organizada por el Balneario La Concha... Los partidos combinados son de interés y se espera una lucha interesantísima entre los contendientes... En el Náutico habrá fiesta, como siempre, y la Playa lucirá sus mejores galas para recibir a los aficionados que seguramente la invadirán... También es día de baseball amateur... Por cuya razón, el Vedado Tennis y Cubaneleco Park se verán altamente concurridos...

La Asociación Atlética Femenina tuvo que alterar su terna para darle entrada a Rafael de J. Iglesias, que había quedado casi fuera del Comité Olímpico al no aparecer en ninguna de las ternas que habían llegado a la Secretaría de Educación...

HOY, SABADO DEL PUEBLO, SE OFRECERA GRAN FUNCION EN EL FRONTON JAI - ALAI

Magníficos partidos han sido combinados, para entusiasmo de los fans. El estelar ha de presentar buenas parejas en la cancha. Las quinielas, equilibradas. Los pagos de anoche

Gran función tendremos esta noche en el viejo frontón de Jai Alai. La empresa ha querido esmerarse, brindando algo digno del pueblo soberano, y podemos garantizar que hoy se botará la pelota en condiciones, ofreciéndose a todos una funcion casi perfecta.

Ese partido estelar no tiene realmente desperdicios. Está bien combinado luce equilibrado, y no dudamos de que será peloteado intensamente hasta el final.

Las quinielas están igualmente bien escogidas y todo esto significa que vamos a pasar una velada agradabilísima.

Anoche también se peloteó intensamente en el Frontón, proporcionándose a todos un show de categoría.

En el segundo partido de anoche, por ejemplo, Argárate y la Paz, de Blancos, jugaron excelentemente para derrotar a Olazo y Vallejo, presentando una serie de tantos discutidos que gustaron mucho. Olazo y Vallejo se quedaron en 24 tantos, pero, esa anotación no dice realmente lo mucho que se peloteó.

Para hoy tenemos, no se olviden, tres monumentales partidos.

Los resultados fueron:

PRIMER PARTIDO

	Tantos.
Millán y Escarza, blancos	25
Martín y Mir, azules	15

Ganador: blancos.

PRIMERA QUINIELA

	Tantos	Pagos
1—Olazo	5	5.12
2—Isidoro	3	3.72
3—Paco	6	6.60
4—Vallejo	5	3.65
5—Argárate	5	5.35
6—La Paz	2	17.07

Ganador: Paco. Pagó a

6.60

SEGUNDO PARTIDO

	Tantos.
Argárate y La Paz blancos	30
Olazo y Vallejo, azules	24

Ganador: blancos.

SEGUNDA QUINIELA

	Tantos	Pagos.
1—Alvarez	4	3.95
2—Mujica	1	16.23
3—Ochoa	1	5.79
4—Basabe	0	9.01
5—Echevarría	0	5.23
6—Labat menor	6	2.57

Ganador: Labat menor. Pagó a

2.57

PROGRAMA DE LA FUNCION DE HOY A LAS 8 y 30 p. m.

PRIMER PARTIDO a 25 TANTOS: Emilio y Alvarez, blancos, contra Echevarría y Arrondo, abules. A sacar ambos del cuadro diez.

PRIMERA QUINIELA a 6 tantos:— Egozcue, Goitia, Astigarraga, Elizondo, Mendizábal y Paco.

SEGUNDO PARTIDO a 30 tantos:. Astigarraga y Paco, blancos, contra Elizondo y Mendizábal azules A sacar ambos del diez.

SEGUNDA QUINIELA a 6 tantos: Malluquiza, Ibarucea, Ferrer, Salazar, Isidoro y Eguíbar.

TERCER PARTIDO a 30 tantos:— Eguíbar e Ibarlucea blancos, contra Isidoro y Salazar. A sacar ambos del diez.

CUIDADO! PREVENGASE!

EVITE EL CONTAGIO VENEREO

+ USE SANITUBES +

De venta en Boticas y Vidrieras.

GUSTARON LAS JUSTAS DE AYER EN EL "CASINO"

Los nadadores del Instituto Edison se destacarán mucho en los eventos celebrados

Con éxito grande, como se esperaba, se efectuaron ayer tarde en la piscina del Casino Deportivo de la Habana las competencias intercolegiales de natación que preparó la alta dirección deportiva del Instituto Edison con el concurso de los atletas colegiales de la entidad.

Todos los eventos resultaron reñidos y fueron presenciados por excelente concurrencia, a pesar de la lluvia que cayó, que amenazó con dar al traste con la aspiración de los muchachos de brindar un show de importancia.

Los resultados fueron:

25 metros, varones menores de 10 años.

1.—Antonio de la Hoz.
2.—Héctor Chomat.
3.—Luis F. de la Cruz.

50 metros libres, niñas menores de 15 años.

1.—Encarnación Agromayor.
2.—Estela Hernández.
3.—Julia Orihuela.

50 metros, varones menores de 15 años.

1.—Isidro Fernández.
2.—Sergio Piñeiro.
3.—Adolfo Díaz.

menores de 12 años.

25 metros de espalda, varones menores de 12 años.

1.—Luis Caballero.
2.—José A. Cardoso.
3.—Manolo Dacosta.

50 metros libres varones menores de 18 años.

1.—Rafael Bergtry.
2.—Orlando Luján.
3.—Raúl Texidor.

25 metros de pecho varones menores de 15 años.

1.—Isidro Fernández.
2.—José I. García.
3.—José Orihuela.

25 metros libres, niñas menores de 12 años.

1.—Minerva González.
2.—Rocío Almoina.
3.—Yolanda Bordas.

25 metros de pecho, varones menores de 12 años.

1.—Manolo Dacosta.
2.—José Cardoso.
3.—José Aparicio.

50 metros de pecho, varones menores de 18 años.

1.—Rafael Bergery.
2.—Roberto Gross.

25 metros libres, niñas menores de 10 años.

1.—Herminia Guerra.
2.—Amelia la Villa.

25 metros libres, varones menores de 12 años.

1.—Manolo Dacosta.
2.—Luis Caballero.
3.—José A. Cardoso.

Es la primera vez que en Cuba, se efectúan competencias de novatos en el sector colegial y ese honor ha correspondido al Instituto Edison y a su coach el señor Bernardo Bernal.

Estas competencias han sido organizadas por la Asociación de Padres y Familiares de los Alumnos del Instituto Edison, bajo la dirección del coach Bernardo Bernal. En el éxito de su organización secundaron de manera brillantísima os señores Luciano Rodríguez, delegado deportivo del Instituto Edison y el señor Miguel Angel Pérez Quintana, miembro de la Asociación de Padres.

El señor Fausto Lavilla, Presidente de la Sección de Sport de la Asociación fué el Director General de las competencias.

ESTA TARDE

Puede quedar solo el Séptimo Regimiento en el puesto de leader si le gana a la Marina

La tercera jornada de la tercera vuelta del Campeonato de las Fuerzas Armadas, se celebrará esta tarde en el gran Stadium Cerveza Tropical. Y como siempre, consistirá de dos juegos.

A la una y media, veremos al team de la Marina, contra el del Regimiento 7 (La Cabaña).

Y en el turno de las cuatro: Regimiento 5 (Quinto Distrito), contra el de la Policía.

Están empatados en el primer lugar, Sexto y Séptimo Regimiento, y sólo por este detalle, ya podrán suponer los aficionados lo interesantes que resultarán ambos juegos. aunque uno de ellos no figura en el programa de hoy.

En el primer turno veremos a los players de Armando Marsans contra los de Rafael Almeida, los dos players profesionales que en una ocasión revolvieron el avispero de la afición cubana con motivo de su ingreso en las Grandes Ligas.

«Pimpi» Valiente es el pitcher que más descansado está, y probablemente será la designación que hará el alto mando del Séptimo Regimiento, y es casi seguro que su rival, el de Valiente, lo sea Julio Dupont, que actuará en la lomita por la Marina.

En el segundo choque es casi seguro que veamos a Juanito Eckelson contra Silvio Romero.

SALEN HOY PARA CARDENAS LOS NADADORES DEL TEAM DE NOVICIOS DE LA «YMCA»

Dirigidoh por Jorge Valverde, joven mentor del team, esta tarde saldrán rumbo a Cárdenas, Matanzas, los miembros del team de novicios de natación de la Asociación Cristiana de Jóvenes, los cuales han de celebrar unas interesantes competencias con los muchachos del club Deportivo.

Figuran en el grupo excursionista los mejores atletas de la YMCA, entre ellos Cheo Santana, Perico Neyra, Mikey Sordo, Enrique Arguelles, Osvaldo Francisco y otros más.

SE ENCUENTRAN EN LA MEJOR FORMA TODOS LOS REMEROS DE CIENFUEGOS

Todas las noticias que nos llegan desde la Perla del Sur, confirman nuestra impresión de que este año será menester sudar mucho para derrotar al crew de los cienfuegueros. Notas

(Por RUBEN OTERO)

Las noticias que nos llegan de Cienfuegos, francamente, nos van confirmando lo que hasta el presente hemos venido diciendo de las condiciones en que se hallan los remeros del Yacht Club que levanta su hermoso edificio en Punta Gorda y eso que el bueno de Carlitos Hernández nos tiene olvidado, porque aún no le hemos visto el pelo esta temporada.

Ya los sureños tienen en su poder el flamante Pacock, que es igual en construcción al que adquirieron el año pasado los Ases del Músculo.

El domingo veintisiete lo bautizarán con una espléndida fiesta y nos dicen que el bote se llamará sencillamente «Carlitos Hernández», que es como allá conocen al popular dentista que ha puesto tan alto el nombre de su terruño en el mapa de los deportes.

El actual Comodoro cienfueguero es el doctor Rodolfo Hernández, magnífico oculista y uno de los hombres más entusiastas que conocemos del rowing.

De contra-comodoro actúa el simpático don Luis de Uriarte, amigo cien por cien y también un partidario de los remos que muerde.

Entre estos dos señores y Carlitos Hernández, con la cooperación de Raúl Hernández Madan, Antonio Lino Hernández, el ex-beisbolero Fructuoso Martínez, Niñito Mazarredo y demás adscriptos, tienen revuelto medio Cienfuegos con motivo de las próximas justas del día once de julio.

Arnaldo Díaz, competente comentarista de «La Correspondencia», es el encargado de ponerle letra y música a las actividades de los muchachos de la Perla del Sur.

Y el secretario impepinable, doctor Aurelio Villaverde, es el hombre encargado de cerrar con broche de oro las disposiciones, unas veces en el bufete y otras en el bar.

LOS REMEROS EN FORMA

Es difícil que Fructuoso Martínez —conste que es galaico y no catalán— modifique su tripulación en lo que resta, pues los muchachos tienen casi dominada la parte concerniente a «swing».

De manera que el Cienfuegos Yacht Club estará representado así:

Stroke: H. Padilla,
3 F. Varela.
2 A. Medina.
1 R. Padilla.

El timonel parece que será en definitiva Andrés Fernández.

El bote yatista tiene tres hombres del año pasado, que tan estupenda demostración ofrecieron, conquistando el segundo puesto y en lugar de Berrayarza, figura ahora Ricardo Padilla, que según informes es una verdadera promesa.

Los tiempos negociados por los discípulos de Fructuoso Martínez hacen pensar que el Cienfuegos es el candidato por el momento más temible.

LA SEGUNDA TRIPULACION

El sábado diez, por la tarde, a las cinco, se efectuará la regata de segunda tripulación.

El «cuatro» que irá a la lucha defendiendo los colores verdi-blancos lo forman los siguientes remeros:

Stroke: Pérez.
3 Reboredo.
2 Vilela.
1 Jova Pita.

Sobre Pérez, los expertos de la Perla del Sur se expresan en términos muy encomiásticos.

Jova Pita es sobrino del veterano remero Amado Pita, que aún sueña con volver a remar en Varadero, si lo deja el coach.

La segunda tripulación, a juzgar por las noticias que tenemos, es excelente.

Tengan, pues, presente, los fanáticos las probabilidades del Cienfuegos Yacht Club en las regatas que se avecinan.

NOMBRAN AL CORONEL GALINDEZ, ALTO JUEZ EN EL BASE BALL

Ayer noche se reunieron en sesión extraordinaria los miembros de la Liga General de baseball profesional, llevando como presidente al doctor Arturo Bangochea y acordaron:

(1) Reformar los reglamentos de la Liga.

(2) Constituir el tribunal superior de apelación, que será integrado por un solo miembro.

(3) Designar para este último puesto al coronel Ignacio Galíndez.

BUENOS JUEGOS DARA ESTA TARDE LA LIGA SOCIAL EN REGLA PARK

«Club Deportivo de Hacienda» y «Sociedad Deportiva Acción Republicana», terminan hoy en el primer turno del programa de «Galbán Lobo», en Regla, la primera vuelta del interesante Campeonato de baseball de 1937, de la «Liga Social». Y a las 4 en punto de la tarde, cubriendo el segundo número de la cartelera, los animosos muchachos del «Club Deportivo de Acosta», se enfrentarán al potente «trabuco» de los «Omnibus Aliados».

Estos dos desafíos, de cuyos resultados depende enormemente el chance de vistoria en la contienda, de los equipos que luchan abiertamente por el lugar de honor (republicanos y guagüeros), son incógnitas que se despejarán dentro de horas, pero, de resultar vencedores los hacendistas contra el Acción Republicana», entonces tendrán una importancia indescriptible los juegos señalados también nos. Una derrota republicana pondría a los boys del Manager Aranguren en 6 y 1, con el peligro inminente de que al día siguiente, al enfrentarse con la «Escuela de Comercio», sufrieran un nuevo revés, en cuyo caso ambos equipos empatarían en el primer lugar. Y la hermosa racha invita de seis victorias, anotada tras ingentes esfuerzos durante un mes, caería por tierra en menos de 24 horas. Que así es el baseball y así resulta de un Campeonato en que cinco de los ocho contendientes marchan nariz con nariz.

Claro está que los equipos que marchan en la retaguardia tienen que mejorar durante el curso de esta segunda vuelta. No hay razón que ofrecer para admitir que novenas fuertes, como las del «Club Deportivo de Hacienda», «Casino Español de Guanabacoa» y «Club Deportivo de Acosta» se hayan anotado solamente un triunfo per cápita en la primera vuelta. Esos equipos se componen de brillantes jugadores. Se han reforzado últimamente y, además, poseen ya mayor team work que al comienzo del Campeonato. Y desde mañana apreciaremos esa reacción. Podemos asegurar que el «Hacienda» va convencido de que podrá detener en su marcha arrolladora a los republicanos.

VAN MUNGO PERDIO CON LOS PIRATAS POR MUCHOS ERRORES

PITTSBURGH, julio 18. (AP).—Mal fielding provocó hoy la derrota de los Dodgers de Brooklyn frente a los Piratas con un score de 6 por 4, echando a perder de este modo el magnífico pitching de Lingle Van Mungo.

Brooklyn . . . 010 000 210—4 7 4
Pittsburgh . . . 003 010 02x—6 10 2

Baterías: Mungo y Phelps por el Brooklyn; Baners, Brown y Todd por el Pittsburgh.

PERDIERON POR CUARTA VEZ CONSECUTIVA LOS CLEVELAND «INDIANS»

BOSTON, junio 18. (AP)—Los Medias Rojas de Boston elevaron su cadena de victorias consecutivas a cinco juegos, y se apoderaron del cuarto lugar de la Liga Americana, derrotando a los Indios de Cleveland con score de 5 por 4 hoy.

Cleveland . . . 020 001 100—4 9 0
Boston . . . 000 300 02x—5 9 4

Baterías: Allen, Andrés y Pytlak por el Cleveland: Ostermuller, Mc Kain, Wilson y Berg, por el Boston.

POLO

Se discutirá la Copa donada por el Alcalde doctor Beruff Mendieta en una interesante serie entre dos selecciones que lucen equiparadas las fuerzas. Vencerá el equipo que gane dos juegos. Con esta serie terminará la temporada de Polo, que ha sido un éxito, pues para el próximo año se formarán, por lo menos, cuatro equipos para discutir un Campeonato.

La casa-club se inaugurará muy pronto gracias a la actividad que ha desplegado el dinámico Secretario del Club, capitán Ochoa.

Los equipos que jugarán hoy, sábado, a las cuatro de la tarde en Columbia serán:

AMARILLOS

1.—Guzmán O. O'Connor.
2.—González del Valle.
3.—Capitán Larrubia
4.—Aurelio Collazo.
Suplente: Cap. Padrón.

AZULES

1.—Godoy o Ferrer.
2.—Teniente Capote.
3.—M. Silva.
4.—Bob Salmón.
Suprente: Teniente León.

Actuará de referee Aurelio Ruibal.

EN LAS GRANDES LIGAS

RESULTADO DE LOS JUEGOS CELEBRADOS AYER

LIGA NACIONAL

Chicago, 8; Filadelfia, 7.
Pittsburgh, 6; Brooklyn, 4.
Cincinnati, 5; New York, 3.
San Luis, 5; Boston, 2.

LIGA AMERICANA

Boston, 5; Cleveland, 4.
San Luis, 6; Washington, 0.
Chicago en New York, (lluvia.
Filadelfia en Detroit, lluvia.

ESTADO DE LOS CLUBS

LIGA NACIONAL

	G.	P.	Ave.
CHICAGO	32	19	.627
New York	32	21	.604
San Luis	29	21	.580
Pittsburgh	28	22	.560
Brooklyn	21	26	.447
Boston	20	29	.408
Filadelfia	20	32	.385
Cincinnati	19	31	.380
Totales:	201	201	

LIGA AMERICANA

	G.	P.	Ave.
NEW YORK	31	18	.633
Detroit	30	22	.577
Chicago	28	23	.549
Boston	25	22	.532
Cleveland	26	23	.531
San Luis	21	26	.447
Washington	21	30	.412
Filadelfia	15	33	.313
Totales:	197	197	

JUEGOS SEÑALADOS PARA HOY

LIGA NACIONAL

Brooklyn en Pittsburgh.
New York en Cincinnati.
Boston en San Luis.
Filadelfia en Chicago.

LIGA AMERICANA

San Luis en Washington.
Chicago en New York.
Cleveland en Boston.
Detroit en Filadelfia.

M.E.C.D. 2016

Viboreñas

Las bodas de hoy

En la iglesia parroquial de Jesús del Monte, a las cuatro y media de la tarde contraerán matrimonio, la gentil figulina Aida Pérez Mujica y el estimado joven Oscar Herrera Leyva.

Su boda notarial será ante el notario público doctor Bernardo Caramé.

Anticipadamente les deseo muchas felicidades en el estado que van a contraer, y mañana les dedicaré una detallada reseña del acto que en tanto ha aumentado su felicidad.

Para las seis y media de la tarde está señalada la boda de la bella figulina Juanita Amaro Nazco y el dichoso joven Manuel Valladares Villa.

Presenciarán su enlace con sus familiares sus más allegadas relaciones sociales, en la iglesia de Monserrate.

Me anticipo a dedicarles mi enhorabuena, deseándoles la más venturosa vida.

De nuevo, a las nueve de la noche, se abrirán las puertas de la parroquia de Jesús del Monte, para la celebración de una boda, que llevará distinguida y numerosa concurrencia, dada la distinción de los novios y sus familiares.

Es la novia la bella señorita Carmelina Melián Hernández y su afortunado prometido el joven Alberto Rego Hernández.

Que al ver realizados sus más anhelados deseos disfruten de feliz vida.

Nuevo cristiano

En mi poder un elegante souvenir de la entrada en la grey cristiana de un hermoso niño, impreso así:

«El niño Rolando de Jesús, nació el día 27 de agosto de 1935.

Fué bautizado en la iglesia de Jesús del Monte el día 16 de junio de 1937.

Padres: María C. Rodríguez y Luis Garrote.

Padrinos: Concepción Garrote y Antonio Castro».

Muchas felicidades deseo al nuevo y gracioso cristianito, con mi más expresiva enhorabuena a sus amados padres y complacidos padrinos, en particular al autor de sus días muy servicial amigo Luis Garrote, que en este DIARIO ocupa un puesto de confianza

Un saludo.

En sus días lo dedico a la distinguida señora Miquelina Cardona de Calzada, amada esposa del señor Eugenio Calzada Padrón, esposos que se ven impedidos de recibir a sus amistades.

Otra estimada dama celebra hoy sus días, la respetable señora Juliana Cabrera viuda de Fleites, madrina de una viboreña tan escultural como «Anitica» Ferrer.

Con mi saludo un feliz día les deseo.

Conservatorio La Milagrosa

En este acreditado Conservatorio que dirige nuestro querido y admirado compañero señor José Valls, afamado profesor de violín, celebra esta noche, a las nueve, la repartición de premios a un numeroso grupo de sus alumnos.

Ha sido combinado un ameno programa en el que toman parte, con las siguientes obras:

Melodía. R. Friml .. .. Luisa Simó
Meditación. Chaminade .. Olga Simó
Números de guitarra .. Juana A. (Mercadal
Mazurka de Salón. E. Ketterer. (Héctor Pérez Navarro
Nocturno No 2. Chopin. Luisa Agüero
Recitaciones .. .. Mercedita Fagin
Vals No. 2 op. 34. Chopin ..Carmen (Carrión
Charla .. .. Rafael Marquina
Vals No. 1 op. 18. Chopin ..Amparo (Carrión
Balada-Debussy .. América Fernández Varela
Números de guitarra .. .. Juan A. (Mercadal
Recitaciones .. .. .. Joaquín Riera
Reparto de Medallas y Diplomas.
Fantasía «Rigoletto», Liszt. ..Aida (Hermida
Rapsodia Húngara No. 12, Liszt . Rosa Malet

Verbena de San Juan

Se celebra esta noche en todos los salones del palacio del Centro Gallego, desde las nueve hasta la madrugada del domingo, con los mejores conjuntos musicales

La Comisión de Orden la ha organizado, y se reserva la aplicación de los requisitos para poder asistir y disfrutarse de dicha verbena.

Los señores socios presentarán el recibo de mes y los invitados las correspondientes invitaciones.

Club Campestre Siboney

Desde las nueve de la noche hasta las cuatro de la madrugada del domingo se bailará incesantemente en los salones de este Club, con buenas orquestas que alternarán, en un interminable programa.

Mañana habrá una matinée.

Los ómnibus de la ruta número 7 hacen un constante servicio, con las correspondeintes transferencias.

Colonial Club

En su local de la Avenida del Oeste número 111, reparto Los Pinos, celebra este Club un baile, al que las gentiles pineras asistirán numerosamente, dándole la mayor animación y éxito a la entusiasta directiva.

Reitero al Presidente señor Pablo Gutiérrez Fernández mi agradecimiento, por su cortesía invitándome.

Señorita Hilda Díaz Pérez

Disfruta ya de perfecta salud, después de haber padecido una fuerte afección grippal tan bella figulina, impedida de dedicarse a sus labores artísticas, las que ya ha reanudado, y me complazco en decirlo a sus numerosas alumnas.

Mi enhorabuena reitero a tan estimada y admirada amiga.

Restablecida

También se encuentra restablecida la bondadosa señora Caridad Blanco viuda de Ramos Zequeira, señora madre de la joven dama «Blanquita» Ramos Zequeira, esposa del estimado convecino señor Roque Quevedo.

Agradable noticia que participo complacido a sus muchas amistades, con mi expresiva enhorabuena reiterada a dicha dama e hijos.

Sr. Gervasio Santos.

Celebra hoy sus días tan estimado convecino, que lo es desde la fundación del reparto de Lawton

Junto con su apreciable familia lo saludo y le deseo muchas felicidades.

San Luis Gonzaga

Por no salir el lunes el DIARIO felicitaré mañana a las numerosas María Luisa, Luisas y Luis que celebran sus días el lunes.

Es extensa la relación.

Urbano del Castillo.

UN DETENIDO

Loe vigilantes 2,885, F. Serapión y 8,100, F. Rubio, cumpliendo órdenes del capitán Miguel Herrera, de la Cuarta Estación, arrestaron a Gustavo Betancourt, de 18 años y sin domicilio, porque ad efectuarle un registro, le ocuparon varias piezas de ropa de hombre que había sustraído en la tienda de Belascoaín 25, para lo cual hubo de romper un cristal de la misma.

MALTRATO

Antonio Otero Fiunté, de 38 años y de Amistad 17, fué arrestado por el vigilante 504, Ezequiel Yanez, de la Tercera Estación por acusarlo el menor Roberto Guardado Montoto, de 13 años y del mismo domicilio, de haberlo maltratado de obras, por negarse a reñir con otro menor.

HABANERAS

LA MODA ACTUAL

AUMENTO DE BELLEZA

La cabellera rubia de Virginia Field es muy bella y tiene preciosos matices de oro.

Poemas en honor de las «novias del sol» se han escrito desde tiempo inmemorial. Las rubias se han dado cuenta de la necesidad de mantener su pelo brillante, lo que explica por qué vemos más cabelleras encantadoras doradas que oscuras. Muchas muchachas de pelo negro han creído que tienen que ser también rubias, y no son pocas las que se han estropeado la cabellera tiñéndosela. Esto es un error fundamental. Cada una tiene que aceptar el color de cabello que le haya dado la naturaleza. Lo que hay que hacer es mantenerlo brillante y limpio.

Tan fácil es para la de cabello oscuro como para la rubia tener una cabellera hermosa. El pelo que no se lava con champú con la frecuencia necesaria, o que se mantiene lleno de polvo, hollín que hay siempre en las ciudades, o caspa, no puede brillar. Entonces se presenta otra vez la vieja pregunta: ¿Con qué frecuencia se debe dar el champú? Y la respuesta más moderna, como probablemente ya la saben mis lectoras, es: tan a menudo como se necesite para mantener siempre limpio el cabello. El champú frecuente no le hace daño al cabello. Tal vez acaba un poco con la grasa natural, pero esto es fácil de remediar mediante la aplicación de aceites que hay especiales para el caso, el cepillo y el masaje.

La limpieza del cabello es, pues, el primer requisito de una cabellera hermosa y brillante, cualquiera que sea su color. Pero a menudo, el pelo más escrupulosamente limpio no tiene el color que debiera tener. A veces es suficiente para restaurarle el brillo, enjuagarse con alguna infusión vegetal. Si esto no basta, hay muchos champús de diversos tintes que le dan al cabello un tono parejo, juvenil y bello. Su propósito es teñir ligeramente el cabello al mismo tiempo que se jabona. Debe escogerse, naturalmente, el tinte apropiado al color natural del pelo. Para el cabello que tiene manchas de otro color, o que se está volviendo gris, o que se está descolorando, hay muchos tratamientos de teñir.

En un tiempo se pensaba que teñirse el pelo era una cosa horrible, y ninguna mujer que ha escrito, porque al emplear esa palabra se entendía teñirse el pelo de otro color. Pasó mucho tiempo antes de que alguna se atreviera a consultar a una especialista sobre este punto, y más tiempo aún antes que se atreviera a someterse al tratamiento. Otra razón para este temor —razón muy justificable desde luego— era que el procedimiento no estaba bien perfeccionado, y cuando se usaban colores artificiales, sucedía con frecuencia que la que se sometía al tratamiento sufría desperfectos graves en su cabellera. Todo eso ha cambiado ahora. Las cabezas se tiñen con tanto arte y con productos tan buenos, que le dan a la cabellera un color hermosísimo, imitación perfecta del natural y no queda huella ni señal alguna de que se trate de una coloración artificial. Tal vez la única precaución que hay que tener es no decirlo a la mejor amiga, ni al novio. ¿Para qué?

Elsie PIERCE.

OPINIONES AUTORIZADAS

Con objeto de reforzar aún más, la arraigada convicción que tenemos sobre la eficacia del **Germizol**, el representante del mencionado producto de belleza, ha puesto a mi disposición el Album que contiene los retratos y los testimonios de las señoras y señoritas que lo han empleado. Entre esos testimonios, que iré publicando periódicamente, existe uno de gran importancia. Es de la señora **Ketty**, de la insigne creadora de Modelos para sombreros de señora; está consignado al pie de una artística fotografía de la mencionada dama, y dice así:

«Considero al «Germizol», como el mejor producto para la higiene del busto. Sus resultados son maravillosos».

La opinión es lacónica, pero expresiva: no se puede decir más en tan pocas palabras, y la circunstancia de ser emitida por persona que goza de la más alta distinción entre las damas elegantes, porque imprime a todas sus creaciones el sello, el arte y el esprit, de las más eminentes dictadoras de la moda parisién, hace que sus manifestaciones tengan grandísima importancia. La señora **Ketty**, está tan sumamente familiarizada con las modas de trajes y sombreros para señoras, como con los últimos productos destinados al embellecimiento de la mujer por los más afamados perfumistas de París y Londres, y su autorizada opinión viene a reforzar la mía, de que el **Germizol** es uno de los mejores productos de belleza que existen en el mercado.

El **Germizol** puede obtenerse en todos los establecimientos acreditados, farmacias, peluquerías y droguerías. Se remite a domicilio sin costo adicional. Al interior previo envío del importe a Francisco Gelabert, Apartado 721. Oficinas: Manzana de Gómez 202. Teléfono 6311.

NOTAS DE PARIS

Los **ensembles chez Maggy Rouff** tienen abrigos largos y rectos sin mangas, que se llevan encima de un traje igualmente esbelto con mangas un poco debajo del codo, que es la más favorecida de esa casa. Sus modelos más suaves son confeccionados en **chiffón** o **jerseys** de seda, acompañándose de blusas drapeadas o fruncidas con la falda que cae en suaves vueltas. Una banda de la misma tela rodea la cintura, logrando un efecto encantador. **Maggy Rouff**, completa estos vestidos con una amplia capa del largo completo del vestido y a veces de la misma tela de éste.

El pan quemado, el blanco y el castaño oscuro son los colores que emplea para acompañar los trajes blancos, volviéndolos así más elegantes. Varias casas presentan trajes sastre, para las tardes, de más vestir, empleando para éstos telas o blusas interiores que siempre alivian la severidad de la forma. **Paquín**, por ejemplo, ofrece trajes de este estilo en raso blanco con la falda estrecha y la chaqueta entallada, y para los de tarde usa encaje combinado con **marocain** en tonos diversos.

Varios **conturiers** hacen sus modelos con faldas hasta el tobillo o un poco más alto, en trajes de tarde, viéndose a **Chanel** que siempre se luce con estos encajes o telas parecidas que hacen juego con los **suits** de más ceremonia, que son los que hacen furor actualmente en París.

REGALOS DE CALIDAD

No hay una casa que reúna los productos comestibles de mayor calidad que la **Casa Potín**, enclavada en O-Reilly 37, y que unida a **El Moderno Cubano** posee los más sabrosos bombones, pasteles, frutas, confituras y toda clase de artículos para la mesa.

Esa casa recibe continuamente los exquisitos bombones de Cadbury y Maillard, así como de otras marcas conocidas de las que son representantes en Cuba, encontrándose en ella bellísimos estuches propios para regalos de gusto.

Aprovechen el día de San Luis, que es el próximo lunes y hagan una visita a la **Casa Potín**, para adquirir el regalo propio para sus amigos.

«¡PODEROSO CABALLERO!»

Cuando miro pasar junto a mi vera
al necio, fanfarrón, desconceptuado,
que a fuerza de equilibrios ha llegado,
en su existencia, a al mayor esfera.

Cuando a solas, medito en lo que era
su pobre humanidad en el pasado;
y lo miro pasar tan estirado
con el orgullo del que más se espera.

Dudo del arte, del saber, la ciencia;
maldigo los estudios y desespero
de la justicia y de lo más profundo.

Dudo de la lealtad, de la experiencia;
y pienso, que lo cierto, es «Don Dinero»,
aunque se obtenga por camino inmundo.

Junio de 1937. **ANONIMO.**

MENU DEL DIA

Almuerzo	Comida
Grape fruit	Cantaloup
Revoltillo de sesos	Crema de espárragos
Pollo grillé. Flan de vegetales	Torta de sardina
Ensalada de remolacha	Pollo asado. Ensalada
Puding de pan.	Ciruelas en almíbar.

RECITAS DE COCINA

Merenque con coquimole

Se hace un merengue de tamaño regular poniéndole muy poco azúcar y se pone en un molde quemado con azúcar dejándolo en el baño-maría durante media hora. Luego se saca y se coloca en una fuente cubriéndolo con coquimole esposo.

M. R. de FONTANILLS.

CRONICA CATOLICA

PROGRAMA DE LOS DIVERSOS ACTOS CATOLICOS QUE SE ANUNCIAN PARA MAÑANA EN LOS TEMPLOS DE LA HABANA

Hora Radio Fides
Obra Pontificia de la Propagación de la Fe

Trabajos de mejoramientos de la planta de la Estación CMCY donde la Obra Pontificia de la Propagación de la Fe tiene establecida su Hora de Radio los domingos, impidieron se tuviera la anunciada emisión el domingo trece del actual a la hora señalada.

Pedimos por este medio a nuestros radio oyentes nos dispensen no haberles podido avisar a tiempo y nos ofrecemos de nuevo al servicio de los radioyentes desde el domingo próximo, 20, de 1.30 a 2.30 p. m. en la Estación CMCY, Autrán muy mejorada en 1030 klc.

Son tres las secciones principales en que se divide la Hora Radio Fides: 1, documental-teórico; 2, informativa; AgenciaFides: 3, Buzón de preguntas.

En la emisión del domingo amenizará los intermedios el acreditado cuarteto sinfónico Clásico Vals.

Muy agradecida.

La Dirección Nacional de la O. P. de la P de la Fe.

Actos Católicos para mañana
En la iglesia de Nuestra Señora de la Caridad

La Muy Ilustre Archicofradía del Santísimo Sacramento de la iglesia de Nuestra Señora de la Caridad, celebra la fiesta al Santísimo Sacramento correspondiente al tercer domingo de mes con el siguiente programa: A las siete y treinta de la mañana, misa de comunión armonizada con cánticos.

Después de la misa, el Párroco y Asesor de la Archicofradía Monseñor Eduardo Ferrer, dirigirá los fervorines de acción de gracias.

A las ocho y treinta de la mañana misa solemne de ministros con sermón por el R. P. Juan Manuel de San José, superior de los Padres Carmelitas Delscalzos del Vedado y Carmelo.

Después de la misa, exposición del Santísimo Sacramento, procesión por las naves del templo.

Recogida la procesión, solemne reserva y canto del Himno Eucarístico de Sagastizábal.

Invitan a estos solemnes cultos, el Párroco Monseñor Eduardo Ferrer; el rector doctor Alfredo Gatell, el mayordomo José Argoti, el secretario Francisco Moreno y el tesorero Ramón Benito de la Vega.

En la iglesia de San Nicolás de Bari

La archicofradía de Nuestra Señora del Perpetuo Socorro de la iglesia de San Nicolás de Bari, celebra la fiesta anual con el siguiente programa. A las ocho de la mañana, misa de comunión general armonizada con cánticos.

A las nueve de la mañana, misa solemnísima de Ministros y sermón por el famoso orador Pasionista, R. P. Claudio de la Fuente C. P.

Un grandioso coro mixto, bajo la dirección de la señora Blanquita Fernández de Castro de Jardines y acompañado de orquesta, interpretará de manera brillantísima, la parte musical

Comorecuerdo se distribuirán novenitas de Nuestra Señora del Perpetuo Socorro.

Invitan, el Párroco y director, Monseñor Lobato y la Directiva.

En la iglesia de Jesús María y José

El Apostolado parroquial de la Oración de la iglesia de Jesús María y José celebra la fiesta patronal o anual con los siguientes actos católicos: A las siete y treinta de la mañana, misa de comunión armonizada.

A las ocho y treinta de la mañana, misa solemne de ministros y sermón por un padre de la Compañía de Jesús.

La parte coral de la fiesta a cargo de un coro de distinguidas señoritas de la localidad.

Al ofertorio se repartirán preciosos recordatorios entre los asistentes.

Concluida la Santa Misa se expondrá a S. D. M. y se hará la Consagración general al Sagrado Corazón de Jesús, terminándose con la bendición y reserva.

A las cuatro y treinta de la tarde exposición del Santísimo Sacramento, estación, rezo del Santo Rosario, lectura y meditación del piadoso ejercicio correspondiente a este día y seguidamente, procesión con su D. M., por el interior del templo, haciéndose las visitas de los cinco altaes.

Darán escolta al Rey eucarístico las Socias de Apostolado y los Caballeros que integran la Archicofradía del Santísimo Sacramento de esta Parroquia quienes, por especial rasgo de gentileza a las mismas y como tributo de su amor a Jesús Hostia serán los portadores del palio en tan solemnísimo acto.

Terminada la procesión se hará la Consagración del Apostolado y fieles en general al Corazón Santísimo de Jesús terminándose con la bendición y reserva.

Ayúdenos con su limosna al mayor esplendor de la fiesta. El Párroco, Director Pbro Francisco García Vega y la Directiva del Apostolado.

En la iglesia de Nuestra Señora del Pilar

El Apostolado de la Oración de la iglesia parroquial del Pilar, celebra su fiesta anual al Corazón de Jesús con el siguiente programa:

Domingo 20. A las siete y treinta de la mañana, misa de comunión general armonizada.

A las nueve de la mañana misa solemne con orquesta y sermón por el P. E. Rivas S. J.

A las cuatro y treinta de la tarde exposición del Santísimo Sacramento, procesión y bendición.

Los socios y socias deben asistir a estos actos con la insignia del Apostolado. —El Párroco director, Agustín Morillas, Pbro.

En la iglesia de la Merced

Celebra su función mensual, la M. I. Esclavitud de la Merced, erigida en la iglesia de esta advocación, sita en Cuba y Merced: A las ocho de la mañana, misa armonizada de Comunión general y plática.

A las nueve de la mañana, misa cantada y sermón.

En la iglesia del Cristo

Novena de Confianza al Corazón de Jesús con el siguiente programa: A las ocho de la mañana, misa de comunión general armonizada.

A las cinco y treinta de la tarde, exposición de S. D. M. estación, rosario, ejercicio de la novena, plática por un Padre Agustino, bendición y reserva.

En la iglesia de San Francisco

A las siete y treinta de la mañana en la iglesia de San Francisco, misa de Comunión para la V. O. Tercera de los Servitas.

A las ocho de la mañana, grandiosa primera comunión de cuatrocientos alumnos de ambos sexos de los Catecismos de la iglesia de San Francisco.

Después de la misa renovación de las Promesas del Santo Bautismo.

Terminada la fiesta de la primera comunión, desayuno en los patios del templo.

Se invita a los familiares de los comulgando y fieles a acto tan solemnes y conmovedor.

A las tres de la tarde, exposición estación, corona dolorosa, plática, bendición y reserva.

Ruega la asistencia a estos cultos mensuales de la V. O. Tercera de los Servitas el R. P. Fray Santo Ruiz, Director y la Priora Hermana Pilar Barbón.

En la S. M. I. Catedral de la Habana

La M. I. Archicofradía del Santísimo Sacramento de la Catedral, celebra la función mensual. A las ocho de la mañana misa de comunión. Después de la misa, exposición, procesión y reserva.

En la iglesia del Santo Angel

A las nueve de la mañana, misa cantada y sermón por el Párroco Monseñor Francisco Abascal.

A las cinco de la tarde exposición estación, Santo Rosario, ejercicio de la novena de confianza al Corazón de Jesús, bendición y reserva.

En la capilla de los Padres Pasionistas

A las siete de la mañana en la capilla d elos Padres Pasionistas, misa de comunión para los Caballeros de la Pasión con plática por el Padre director R. P. Claudio de la Fuente, C. P.

La parte musical a cargo del coro de la Archicofradía de la Pasión.

A las cinco y treinta de la tarde, la función mensual reglamentaria a la cual se ruega la asistencia a los cofrades y se invita a los fieles.

En la iglesia de las Esclavas del Corazón de Jesús

El Jubileo Circular en la iglesia de las Esclavas del Corazón de Jesús, sita en la calle de Regla en Luyanó, contigua a las Hijas de Galicia. A las ocho de la mañana, la misa del Sacramento. A continuación la exposición de S. D. Majestad. A las cinco de la tarde, Santo Rosario, visita a Jesús Sacramentado, Letanías de los Santos, procesión y reserva.

En la iglesia parroquial del Cerro

A las siete y treinta de la mañana, misa de primera comunión de los alumnos de ambos sexos del Catecismo parroquial a la cual invita a los familiares y católicos feligreses, el Párroco Pbro Alfredo Muller.

Después de la misa, les será servido el desayuno en los jardines de la iglesia.

En la iglesia de Reina

Novena de Confianza al Sagrado Corazón de Jesús: A las ocho de la mañana, misa armonizada de Comunión general para Celadores y Socios de ambos sexos del Apostolado de la Oración de la iglesia de Reina. Por ser domingo hay plática y después de la misa, bendición del Santísimo Sacramento.

A las cinco de la tarde, exposición, Rosario breve ejercicio de la novena, plática, bendición y reserva.

A estos solemnes cultos deben asistir, los Celadores y Socios de ambos sexos con sus respectivas insignias.

En la iglesia del Carmen

La fiesta mensual de la Asociación del Amor Hermoso en la iglesia del Carmen: A las siete y treinta de la mañana, misa de comunión general. A las 7.45 misa cantada, sermón por el Párroco R. P. Fray Rafael de Jesús C. D.

A las cinco y treinta de la tarde, exposición de S. D. M. Santo Rosario plática por el director R. P. Fray Domingo del Santísimo Sacramento, O. C. D., reserva y procesión con la venerada imagen de Nuestra Santísima Madre del Amor Hermoso.

En la iglesia de San Juan de Letrán

La V. O. Tercera de Santo Domingo celebra la función mensual del actual mes de junio. A las siete y treinta de la mañana, Santo Rosario, misa de comunión. A las ocho y treinta misa cantada. A las cuatro y treinta de la tarde exposición, estación San to Rosario, plática, procesión, del Santísimo, bendición y reserva.

Iglesia de los Padres Carmelitas del del Vedado

La Semana Devota de Nuestra Señora del Monte Carmelo celebra la función mensual de junio con el siguiente programa: A las ocho de la mañana misa armonizada de comunión general y plática. Después de la misa procesión con la venerada imagen de Nuestra Señora del Monte Carmelo. A las diez de la mañana, misa para el Catecismo y bendición del Santísimo.

En la Ermita de Arroyo Arenas

A las diez y quince en la Ermita del Rescate de Arroyo Arenas, misa y plática en honor de Jesús Nazareno.

Invita a sus devotos el Párroco, R. P. José Rodríguez Rosas.

En la parroquia de Bauta

Solemns cultos a San Judas Tadeo, en la parroquia de Bauta sita en el pueblo de Hoyo Colorado.

Por la mañana a las diez y treinta Invita el párroco, P. José María Fernández Gayol.

En la iglesia parroquial de Guanajay

A las ocho de la mañana, ejercicio de los 21 domingos de San Hilarión, misa armonizada y plática. A las diez sermón, ejercicio de los 21 domingos y misa cantada.

A las cinco de la tarde los solemnes ejercicios de los domingos eucarísticos y visita a San Hilarión.

Conmemoración de la Dominica V después de Pentecostés

En todos los templos, misa cantada y sermón en conmemoración de la dominica V después de Pentecostés.

El sermón versará sobre el Evangelio de la Dominica: «Jesús enseña a huír de la hipocresía» (San Mateo. V.-20-24)»

Distribución de premios

Sábado día 19. A las nueve de la noche solemne distribución de Premios en el Colegio de la Salle del Vedado, a los alumnos del Curso Escolar de 1936 a 37.

Se interpretará un brillantísimo programa literario-musical, que ayer detallamos.

Se ruega la puntualidad en la asistencia.

Nota: Los Tran-Bus «Lisa Capitolio» V-1 pasan por frente al colegio. Dan y reciben transferencias con los tranvías y los Omnibus Cubanos. El día 19 la Administración pondrá mayor número de Tran Bus, desde las ocho hasta las nueve de la noche y sobre todo a la terminación del Acto.

Domingo 20. A las cuatro de la tarde, solemne distribución de premios en el salón de Actos de las Escuelas Pías de Guanabacoa a los alumnos del Curso Escolar d e1936 a 37.

Se interpretará un grandioso programa, que ayer publicamos.

La fiesta a San Antonio en la parroquia del Pilar

Solemnes resultaron los cultos en esta parroquia en honor de San Antonio de Padua.

A las nueve de la mañana misa solemne con orquesta.

Ofició el Párroco R. P. Agustín Murillas, ayudado de los PP. Adrián Vega y Pío Cuadra.

Ocupó la sagrada cátedra el Rvdo. y digno hijo de San Francisco Fray Antonio Melo, quien con gran elocuencia cantó las glorias de San Antonio, con doble motivo por ser su Sto Patrono en la Orden Seráfica.

Recibió múltiples felicitaciones por ambos motivos.

Orquesta y voces bajo la dirección del maestro Eustaquio López y formado por un grupo de señoritas que integran el coro parroquial interpretaon la gran misa de Pío X.

Un lindo y artístico adorno lucía el altar entre flores y luces aparecía el Santo de Padua.

Este adorno lo verificaron un grupo de distinguidas señoritas.

Al finalizar la misa s erepartieron preciosos recordatorios de la fiesta.

Numeroso concurso de fieles concurrió a ella.

Felicitamos al Párroco R. P. Agustín Murillas por estos brillantes cultos.

MATANCERAS

Amelia Fernández Zuñer

La novia de ayer.

En íntima ceremonia en la Capital de Oriente, recibieron el viernes en la tarde, primero la bendición de la Iglesia y después la sanción de la ley a sus felices amores, la bella y gentil señorita con cuya foto engalano hoy mis "Matanceras" y el doctor Gustavo Plazaola y Mahy.

Viajan ya rumbo a la Habana esos recién casados a donde los espera un elegante apartament del Hotel Inglaterra para las primicias de su luna de miel.

A su regreso al Central "Almeida" del que es médico el doctor Plazaola, se instalarán en un precioso Chalet que expresamente para ellos construyerase en el batey de aquel emporio de riquezas, y el que han alhajado con elegancia, gusto y distinción muy mucha.

Para esos novios vinculados a mí, por tan estrechos lazos de parentesco van mis votos más sinceros por su felicidad y su dicha.

Sean venturosísimos Amelia y Gustavo.

Don José M. Pardiñas

Cuán sensible su muerte.

Duelo grande y santo es para el balneario de Madruga, el fallecimiento del respetabilísimo caballero, que ocurrió en la tarde del miércoles en una Clínica de la Capital, a donde había ido para someterse por segunda vez a una delicada intervención quirúrgica.

A una edad avanzada—pasaba de los ochenta años—baja a la tumba el doctor José M. Pardiñas, después de una vida de ejemplaridades que lo consagra como un verdadero apóstol.

Médico prestigioso, se estableció en aquel poblado hace medio siglo, y allí ejerció su profesión, convirtiéndose en verdadero ídolo de la comarca y en su más conspícua y destacada figura.

Ocupó las posiciones más envidiables, desempeñó los cargos más elevados y gozó de una clientela, que si hubiera sabido guardar y no hubiera sido su corazón como fué un manantial de constantes caridades, hubiera muerto rico y en la opulencia.

Casado con una dama matancera, Aurorita Herques y Govín, prodigaron unidos el bien a manos llenas, consagrando sus vidas a la humanidad y al alivio de cuantos sufrían y penaban en este mundo.

De una moral a toda prueba, de unos sentimientos cristianos los más elevados el doctor Pardiñas, al sucumbir para siempre, deja una estela y un recuerdo que serán imperecederos.

Nosotros que lo conocimos y supimos apreciar sus bondades y sus virtudes, estamos seguros que su alma mora ya en el cielo a donde van los justos y donde reciben su premio los que como Pardiñas tan bien supieron conquistárselo en la tierra.

Entre los deudos del finado, se cuenta nuestro muy querido amigo el ingeniero Oscar Pardiñas Reyero, Ingeniero Jefe de Obras Públicas del Gobierno Provincial y su esposa la señora Pilar Pardiñas de Pardiñas.

Sea para todos cuantos hoy lloran la desaparición de ese prócer nuestro pésame y muy en particular vaya nuestra condolencia para el antes mencionado matrimonio.

Gran día para Matanzas

El de hoy.

Se inaugura este sábado diez y nueve de Junio, la nueva casa del Matanzas Tennis Club, con una fiesta, que sin temor a dudas, ha de constituir el acontecimiento social más resonante de lo que va de año.

Las simpatías grandísimas que tiene esa Institución, tanto en nuestra población, como fuera de ella; el esfuerzo que significa elevar un Club femenino a la altura de éste: la necesidad sentida, que en una ciudad como la nuestra llena un Instituto de la índole del que va a inaugurar hoy su nueva casa, son factores que unidos, se traducirán en el grandielocuente evento a que hemos de asistir esta noche.

Más de setecientas invitaciones se han cursado entre familias de Matanzas y de otras poblaciones de la Isla, que gentilmente han cooperado con la Directiva que se arrestara a emprender la fabricación del nuevo building, aceptando bonos de la emisión que lanzaran esas entusiastas tennistas.

En su mayoría los invitados han prometido su asistencia a ese baile que amenizarán las Orquestas de los Hermanos Castro y los Hermanos Melero y como todo cuanto entre nosotros significa distinción, buen nombre y elegancia ha de darse cita allí, va a ser pequeño no sólo el Club, sino sus adyacentes terrenos para albergar concurrencia tan enorme.

El programa combinado para hoy, se divide en dos partes.

A las nueve de la mañana el Padre José Luis Azcona, Párroco de San Juan bendecirá el edificio, del que será madrina la señora Margarita Heydrich de Febles, iniciadora hace ya algunos años de la constitución de esa sociedad entre nosotros.

Se brindará en ese acto por el triunfo de la Directiva que preside Bértila Haedo y por cuantas la han antecedido, porque cada Directiva que ha pasado por el Tennis ha rendido su labor, ha hecho su mayor esfuerzo y ha dejado gratas huellas de su actuación.

Por la noche a las diez se efectuará el gran baile, al que tiene prometida su asistencia el Ingeniero Max Borges, Secretario de Obras Públicas actual, y que ha sido el constructor del nuevo building.

Un show trae para esta fiesta el popular Manolo Serrano; los "Cuates Castilla" que con las magníficas Orquestas antes mencionadas, constituye naliciente poderoso para cuantos concurran a la gran fiesta.

En las "Matanceras" de mañana domingo reseñaré el acto interesante, aunque sencillo de la mañana, para dejar para la próxima correspondencia, la Crónica del baile de la noche.

Enfermito

Un gracioso baby.

Me refiero al segundo de los hijos de los esposos Esteban Baquerino y Juanita Carnet, que ha pasado toda la semana con molestas afecciones, alejando la alegría y la risa habituales de "Villa Coral".

De continuar el estado de Quico, que es como llaman sus padres al gracioso infante, habrá que posponer para otra fecha la fiesta que hemos venido anunciando en la residencia de los esposos Baquerino Carnet.

Pero de desaparecer como esperamos la molesta afección, recibirán el 24 en la tarde, tan distinguidos amigos.

En el Instituto

La conferencia de Vitier.

Para las ocho y cuarenta y cinco de esta noche está señalada en el Aula Magna de nuestro Instituto la inauguración del ciclo de conferencias, que el Grupo Indice va a ofrecer a los matanceros.

El eminente pensador y ensayista doctor Medardo Vitier, ha escogido como toma para la conferencia que pronunciará, la figura excelsa de Bonifacio Byrne, el bardo nacional, el poeta que en plena guerra tuvo que emigrar al extranjero por sus patrióticos y sus versos a la libertad de Cuba.

Byrne y Vitier, tema uno, conferencista el otro, son poderosos imanes que llevarán esta noche al aula magna del Instituto Provincial enormísima concurrencia.

La segunda conferencia será el próximo sábado y la tercera tendrá por marco el teatro Sauto, disertando sobre Joseíto White, el doctor Antonio González López, e ilustrado musicalmente dicha conferencia la Banda de la Marina de Guerra que dirije el Profesor Armando Romeu.

El Grupo Indice con esta misiva bate todos los records de manifestaciones culturales de que hemos sido testigos últimamente.

En la Clínica Matanzas

El señor Montes de Oca.

Ha ingresado en el reputado establecimiento de la Calzada de General Betancourt, para atender una congestión pulmonar que lo sorprendió en su hermosa finca de las alturas de las márgenes del Canimar, el muy distinguido caballero Manuel Montes de Oca.

Permanecerá allí sometido a tratamiento médico hasta que desaparezca la dolencia que tan sensiblemente interrumpe la estancia en su poética hacienda donde todos los años pasa el verano la familia Montes de Oca.

Angel del Valle

Huésped de Matanzas.

Estuvo el jueves entre nosotros y tuve la inmensa satisfacción de estrechar su mano, el cumplido caballero Angel del Valle, que desde hace diez años se encuentra establecido en Panamá donde reside.

El joven del Valle que es hijo de ésta, como lo es su familia, residió aquí hasta que su señor padre trasladó a la capital la próspera industria de calzado que creara con tanto éxito.

Apesar de la distancia que separa a Angel del Valle de sus paisanos los matanceros, continúa siguiendo nuestra vida social a través de estas columnas mías en el DIARIO DE LA MARINA, que desde hace quince años, redacto ininterrumpidamente.

Del Valle y su esposa pasarán una temporadita en Varadero antes de regresar a Panamá y nuevamente visitarán Matanzas.

El anuario médico

Una obra de Yánez.

Ha comenzado a repartirse el lujoso volumen que no ha de faltar en la biblioteca de un solo galeno cubano, porque en sus páginas encontrará la más completa y la más valiosa relación de los profesionales no sólo de la medicina sino de la Farmacia, a que pudiera aspirarse.

Dibujos y caricaturas, algunas de Massaguer y otras de David, completan el atractivo de ese libro de que puede sentirse orgulloso el doctor Tomás R. Yánez.

En próximas correspondencias nos ocuparemos con más detenimiento y mayor espacio del Anuario Médico del doctor Tomás Yánez.

Nuevos temporadistas

En la Playa.

Están desde la pasada semana instalados en el quartier de Bellamar, los esposos José I. Juaristi y Crescencia Gaviola, padre de nuestros queridos amigos, el joven matrimonio doctor Octavio Pagés Cantón y Mary Juaristi Gaviola.

Vienen esos temporadistas desde Jagüey Grande, donde han residido hasta ahora, y se hospedan en la residencia de sus ya dichos hijos, en la Calzada de General Betancourt número 117.

El señor Juaristi adquirió no hace mucho la hermosísima Quinta en que reside el doctor Revilla, para la que se trasaldarán tan pronto el Abogado Fiscal de esta Audiencia y su esposa la señora Alayón, encuentren casa y dejen la que hoy ocupan.

Nuestro afectuoso saludo al señor José I. Juaristi y su distinguida esposa.

Inauguración de la season

En la Playa Azul.

Para la noche del tres de Julio se ha fijado el inicio de la temporada veraniega en la hermosa Playa de Varadero.

Para esa noche ofrece el Club Náutico un gran baile, según leemos en las siempre interesantes "Cardenenses" del confrere González Bocallao.

La Orquesta de Jacobito, la oficial, por decirlo así, del Club Náutico, tendrá a su cargo el programa bailable.

Esta fiesta de inauguración de la season en la Playa Azul, es la promesa de una serie de acontecimientos sociales, que se suceden allí hasta el día del gran evento nacional por la Copa Cuba.

La última nota

Para saludar a la distinguida dama Margarita Heydrich de Febles, que llega hoy a Matanzas, para servir de madrina al nuevo edificio del Tennis, en la ceremonia interesante que tendrá efecto en horas de la mañana.

Saludaré también al ingeniero Max Borges que del mismo modo tiene prometida su asistencia a la fiesta de esta noche.

El ingeniero Max Borges acompañará hoy sábado a Pinar del Río al Honorable Jefe del Estado, coronel Laredo Bru, que será huésped del teniente coronel Benítez y se espera que después de visitar las obras que lo llevan a Vuelta Abajo emprenda el viaje a esta ciudad.

Manolo JARQUIN

PINAREÑAS

En sus días

Una graciosa y encantadora niña.

Que es el encanto de sus queridos papás.

Me refiero a Olga Díaz, primogénita de los estimados esposos Nieves Valdés y Honorio Díaz, correcto y atildado amigo, con cuya amistad me honro.

Fué un día feliz el jueves último para la graciosa Olguita, que se vió colmada de regalos y felicitaciones.

En la elegante residencia de sus padres de la Avenida de Martí, celebróse una lucida fiestecita, de la que participaron numerosas amiguitas de la festejada.

Doy cuenta del acto.

Con verdadero gusto.

Guardando cama

Bajo los efecios de ligera afección grippal.

Lo está la bellísima «Puchita», hija de los jóvenes y distinguidos esposos, la bella y elegante damita Lolita Ochoa de Benítez y el teniente coronel Manuel Benítez Valdés, prestigioso jefe de nuestro territorio militar.

El estado actual de «Puchita» es actualmente satisfactorio.

Lo que consigno.

Con el mayor placer.

Alegría de un hogar

Nuevo vástago.

Los apreciables esposos Lila Pérez y Armando Valladares, tienen la satisfacción y la dicha inmensa de besar a un hermoso baby, primer fruto de sus venturosos amores.

La señora de Valladares fué asistida en el sanatorio de la Colonia Española.

Reciban los nuevos papás mi felicitación.

Que les reitero desde aquí.

Mejorado

Por día.

Se halla así la joven damita María de los Angeles Felipez, bella y encantadora esposa de mi particular amigo señor Modesto García, administrador de The Royal Bank of Canada de esta ciudad.

Por tu total restablecimiento.

Formulo mis mejores votos.

Fiesta escolar

El día once del actual, finamente invitados por las distinguidas señoritas Magdalena Callava y Zoila Fornaguera, directora y auxiliar respectivamente de la escuela de kindergarten núm. 10 de esta ciudad, tuvimos el gusto de asistir a la fiesta infantil que dichas señoritas organizaron con motivo de la terminación del curso escolar.

Hacía ya mucho tiempo que no se realizaba una fiesta de esta índole

En el centro del salón, artísticamente adornado, lucía una preciosa piñata que al abrirse hizo las delicias de los niños, que recogían llenos de alegría, confites, dulces y juguetes.

Luego pudimos admirar infinidad de curiosos trabajitos, por lo que hemos de felicitar a estas laboriosas y competentes profesoras, así como también por el orden y la disciplina con que los niños cumplieron el programa.

Con su proverbial distinción las señoritas Callava y Fornaguera, colmaron de atenciones a los numerosos invitados, obsequiándolos con una exquisita merienda.

Muchas felicidades y éxitos les deseamos en su carrera educativa.

En la festividad de ayer

Cumplió años un simpático niño.

Trátase de Manolito Herrera, hijo de la señora Clemencia Mier y del compañero en el periodismo, Manuel Herrera, actualmente ocupando el elevado cargo de Pagador del Departamento Nacional de Inmigración.

Manolito cumplió ayer diez años y con tal motivo recibió muchas felicitaciones.

Entre las que estaba la mía.

Que hago extensiva a sus felices papás

Guillermo Rodríguez.

DELINCUENTES ARRESTADOS

Aniceto León Fresneda, de 29 años, y de San José 111 y Jacinto Morejón Blanco, de 56 años y Marquez González 7, fueron arrestados por el vigilante 2240, J. Castañeda, de la Cuarta Estación, por haberlos sorprendido en el interior de la escalera de la casa Malecón 350, sin que pudieran justificar el motivo de su presencia en dicho lugar, sospechando trataran de cometer algún delito, por tratarse de conocidos delincuentes. Una vez en la Oficina Dactiloscópica de la Jefatura, Morejón fué reconocido como la misma persona que con otro nombre estaba reclamado por el Juez Correccional de la Tercera Sección, en causa 328 de 1931, por hurto, lesiones, juego prohibido y daños.

MALTRADO

Natalia Valdés Llanes, de 24 años, de Jovellar 1, fué asistida en el segundo centro de socorro de lesiones leves que le produjo su esposo Manuel Arias Izurzo, de 46 años, al maltratarla de obras sin motivo para ello.

HURTO

Sergio Collazo Collazo, de Gral. Carrillo 145-D, denunció en la Sexta Estación, que desde hace tiempo le daba protección a un individuo al que solo conoce por Mario (a) «Pluma», y que en el día de ayer le hurtó del bolsillo del pantalón dos billetes de a cinco pesos, dándose a la fuga.

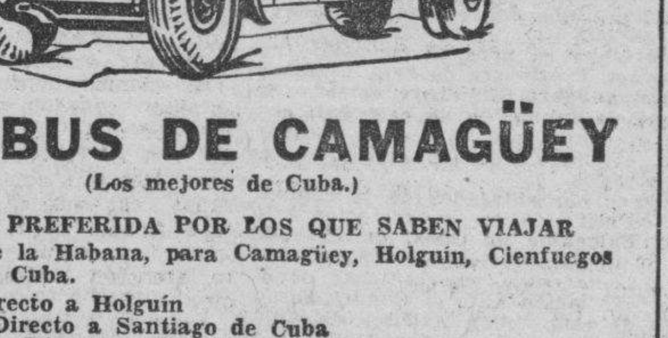

OMNIBUS DE CAMAGÜEY
(Los mejores de Cuba.)
LA LINEA PREFERIDA POR LOS QUE SABEN VIAJAR
Salidas de la Habana, para Camagüey, Holguín, Cienfuegos y Santiago de Cuba.
4.30 AM— Directo a Holguín
6.00 AM— Directo a Santiago de Cuba
7.00 AM.— Directo a Cienfuegos
7.30 AM.— Directo a Camagüey
9.00 AM.—Directo a Camagüey
12.30 PM.— Directo a Santiago de Cuba
1.30 PM.— Directo a Cienfuegos
4.30 PM.— Directo a Santiago de Cuba
7.00 PM. —Directo a Santiago de Cuba (Rápido)
11.00 PM.— Directo a Santiago de Cuba
EN CONSTRUCCION DOCE NUEVOS CARROS EQUIPADOS CON LOS ULTIMOS ADELANTOS EN CUANTO A TRANSPORTE SE REFIERE.
PRONTO, INAUGURACION DE NUEVOS TURNOS.
ASIENTOS RECLINABLES-FRENOS DE AIRE WESTINGHOUSE
PERSONAL EXPERTO
Para informes y reservaciones de asientos Habana.
Hotel Pasaje (Por Zulueta) M-1715 y M-4838
SANTIAGO DE CUBA.— Nuestra nueva Estación, Estrada Palma y Marina (Frente al Parque Céspedes)
Teléfono 4300
Holguín: Hotel Venus
SANCTI SPIRITUS: Hotel Plaza.
Cuando venga a la Habana hospédese en el Hotel Pasaje.

M.E.C.D. 2016

RESULTARON LESIONADAS CUATRO PERSONAS EN PINAR DEL RIO AL CHOCAR UN CAMION Y UN OMNIBUS

UN NUEVO Y AMPLIO HORIZONTE SE ABRE PARA EL COSECHERO DE CAFE DEBIDO A LAS MEDIDAS PROVISIONALES DICTADAS POR AGRICULTURA

LAS EXPORTACIONES EFECTUADAS ULTIMAMENTE DUPLICAN LAS DE TODOS LOS PERIODOS ANTERIORES, COLOCANDO AL MERCADO EN CONDICIONES FAVORABLES PARA LA PROXIMA COSECHA

LOS ACUERDOS DEL CONGRESO DEL CAFE

El Congreso del Café rindió una labor amplia y transcendental, adoptando orientaciones y acuerdos, que consolidan la importante industria. Numerosas comisiones, con el auxilio de técnicos y expertos, consideraron en pequeños grupos las cuestiones todas, adoptando conclusiones que luego fueron llevadas a la consideración y resolución definitiva de la sesión plenaria.

Los acuerdos principales de la Conferencia, fueron los siguientes:

1.—Fijación del precio mínimo de $6 del café con cáscara, para el cosechero.

2.—Cumplimiento de las leyes vigentes del trabajo, en cuanto al jornal mínimo y demás disposiciones.

3.—Exportación, antes del 15 de julio de 1937, de todo el café destinado a este fin, de cosechas anteriores, pendiente de embarque.

4.—Fijación para la próxima cosecha de la cuota del 30 por 100 con destino a la exportación, que deberá ser embarcado para el extranjero, antes del 15 de julio de 1938.

5.—Restablecimiento del impuesto a las descascaradoras, para que pueda tener el Instituto de Estabilización del Café medios para ejercer una fiscalización efectiva en el funcionamiento de los almacenes afianzados, clasificación del café para la exportación, confección del censo del café con la cooperación mutua de agricultores, Gobierno Provincial y Estado. Para realizar una propaganda efectiva en el extranjero de nuestro café, que asegure la creación de nuevos mercados. —Establecimiento de la Estación Experimental Industrial Agrícola del Café.—Propagación, con el concurso de los agricultores, por medio de un eficiente servicio de divulgación, de los métodos y procedimientos que aseguren la manipulación perfeccionada, agrícola e industrial del café cubano.—Celebración anual de la Conferencia Nacional del Café. —Agrupación de los agricultores, al amparo de las leyes vigentes, en asociaciones para lograr los fines adecuados a éstas.

LOS COMERCIANTES DE CAFE

OPINAN SOBRE EL CONGRESO

Factor importante en la industria del café son los comerciantes del rico grano, los que tomaron participación en el Congreso, mostrándose decididos a cooperar a los propósitos abiertos del Secretario de Agricultura, doctor López Castro, en favor de un mejoramiento especialmente para los cosecheros y los obreros, que son los que están necesitados de medidas que les permitan una situación siquiera sea de salvar la extrema miseria.

El doctor López Castro celebró con los comerciantes varias reuniones, poniéndoles de manifiesto, con claridad, sus intenciones y la necesidad de obtener de ellos una cooperación indispensable, para la exportación de todo el café, que aún no había sido embarcado antes del 15 de julio; aumento a $6.00 del precio mínimo del quintal para los cosecheros; 80 centavos de jornal mínimo para los obreros; clasificación del grano en los almacenes afianzados y supresión del precio máximo.

Terminada la asamblea, los periodistas conferenciaron con algunos comerciantes de café, que controlan grandes cantidades, para que expresaran su opinión sobre el resultado de la Conferencia.

El señor Manuel Llopart

El comerciante cafetalero Sr. Manuel Llopart, delegado de la «Sugar Trading Company», declaró que, a su juicio, el éxito alcanzado por el Secretario de Agricultura, doctor López Castro, era completo. Ha dejado este funcionario en los cafetaleros todos, dijo, la impresión de un gobernante que con competencia y decisión trabaja por salvar la industria cafetalera. Su laboriosidad de cuatro días y noches en la Conferencia del Café; su espíritu de serena energía en los debates; su sinceridad, su buena intención y sus planes a cartas vistas, sin oscuridades ni tortuosidades, ganaron el concurso de todos.

Los comerciantes estamos dispuestos a cooperar sin recelos en la obra del Gobierno por la consolidación del café. Nos hemos comprometido con el Secretario de Agricultura a comprar el quintal a los cosecheros al precio mínimo de $6.00; a realizar la exportación de las cuotas del 30 por ciento de la pasada cosecha, antes del 15 de julio, para que la nueva cosecha encuentre el mercado limpio. Por su parte, el doctor López Castro nos ha prometido proponer al señor Presidente de la República la supresión del precio máximo.

Creo sinceramente—dijo por último el señor Llopart a los reporters—que la Conferencia del Café será fecunda para el mejoramiento de la caficultura cubana, y que se ha iniciado con ella la consolidación de esta importante fuente de riqueza cubana.

El señor José Soler

Otro comerciante de café de grandes negocios, que compra importantes cantidades a los cosecheros de Oriente, el señor José Soler, residente en Guantánamo, declaró que el éxito principal de la Conferencia de Santiago de Cuba había sido la enseñanza inspirada por el Secretario de Agricultura, doctor López Castro, tanto a cosecheros, obreros, comerciantes e industriales, como a los tostadores y detallistas, con sus actuaciones a plena luz.

Esa confianza—dijo—es importante para que la riqueza del café se consolide. Se ha estudiado el asunto en todos sus aspectos: desde el cultivo, recogida y clasificación, hasta mercados extranjeros y consumo nacional, control de descascaradoras, difusión de despulpadoras, almacenes afianzados, ligas, precios, etc.

El café a merced de los vaivenes de medidas sin orientación ni estudio, sufre de los perjuicios del caos. Nadie se atreve a comprar, ni siquiera a precios bajos; porque hay siempre el peligro, como ha ocurrido a menudo, de pagar menos y perder más.

Ahora, yo opino que con las medidas acordadas, con el precio mínimo de $6.00 y supresión del precio máximo; con la vitalización del Instituto de Estabilización del Café y con las cuotas de exportación eliminadas, el negocio, por sí mismo, alcanzará consolidación y mejoras aún superiores a las que se persiguen.

La cuestión es que las medidas se mantengan sin fluctuaciones, para que todos estén garantizados. La garantía es la mejor medida en favor de la caficultura.

Aspecto general de la Asamblea del Primer Congreso Nacional del Café.

Presidencia del Primer Congreso Nacional del Café, celebrado en Santiago de Cuba.

Satisfechos los obreros del café

A través de la Conferencia del Café, el plan del Secretario de Agricultura ha sido hacer comprender a todos los elementos que intervienen en la caficultura, la necesidad de mejorar a los cosecheros y en consecuencia a los obreros cubanos que trabajan especialmente en la recogida. El Presidente de la Federación Obrera, señor Fuentes, que asistió a la Conferencia para trabajar por sus afiliados, declaró, cuando se logró el acuerdo de que se pagara el jornal mínimo de 80 centavos a los obreros del café, que se sentía satisfecho de que se hubiera pensado en el obrero cubano que rinde una labor meritoria en la industria del café. Señaló la importancia de este acuerdo, que permitirá comer siquiera a los que rinden una jornada fecunda en favor de esa industria.

Para llegar a este beneficio, fué necesario fijar el precio mínimo de $6.00 al quintal de café para el cosechero, de manera que con ese precio puedan ser pagados los jornales mínimos de 80 centavos para los recogedores del grano.

Esa masa de cosecheros y recogedores, obreros del campo que dan la fuerza de su brazo para la producción primaria del café, han sido defendidos en la Conferencia, y los acuerdos de ella mejorarán su situación, angustiosa hasta ahora, ya que también se les ha suprimido la ilegítima competencia de los trabajadores antillanos.

Las reinas del Café

Un acto social simpático y animado culminó la Conferencia Nacional del Café celebrada en Santiago de Cuba, donde se realizó la elección de las reinas provinciales y nacional del Café. Ello dió motivo a la presencia de hermosas señoritas cubanas de los predios rurales donde los cafetales constituyen el principal cultivo.

Las tres provincias cafetales, Oriente, Santa Clara y Pinar del Río, enviaron sus reinas provinciales. La distinguida dama, señora Graciella Lambarri de Pérez André, esposa del Gobernador de Oriente; la señora Aída Cuéllar de Valdés de la Paz, la eminente recitadora cubana, y el Secretario de Agricultura, doctor Amadeo López Castro, realizaron la dirección del hermoso acto, en que se congregaron con los caficultores y sus familias, distinguidas damas de la sociedad de Santiago de Cuba.

Personalmente, el Secretario de Agricultura efectuó, por sorteo, el acto de la elección, primero de la Reina Provincial de Oriente y, después, de la Reina Nacional, entre las reinas provinciales de las tres provincias cafetaleras. El resultado fué el siguiente:

Reina Nacional del Café: señorita Isabel María Ramírez, que es, también, Reina Provincial de Pinar del Río.

Reina Provincial del Café de Oriente: señorita María de los Dolores Parra, que es también Reina Municipal de Yateras.

Reina Provincial del Café de Santa Clara: señorita Yolina Ballán, que es también Reina Municipal de Cienfuegos.

Reinas municipales del Café de Oriente: señorita Lydia Ferrer, de Alto Songo; señorita Rebeca López, de El Caney; señorita Neolina Fajardo, de El Cobre; señorita Vivina Ledea, de Jiguaní, y señorita Rafaela Rueri, de Palma Soriano.

Redención de la mujer campesina

El Dr. López Castro, Secretario de Agricultura, al ser proclamadas las reinas del Café, pronunció un vibrante discurso de ofrenda a la mujer campesina, diciendo que en las reinas del Café vivía el símbolo de las esposas, compañeras e hijas de los hombres que, bajo el sol, arrancan de la tierra los productos que son base de la Economía nacional. Habló de la campaña tenaz de la Secretaría de Agricultura para llevar a los bohíos enseñanzas prácticas de higiene, de economía doméstica, cuidado de los hijos, etc., que era el mejor homenaje que podía rendirse a nuestras mujeres de los campos, que dan vueltas cada día en la noria de la casita criolla, con la carga de los hijos y que necesitan un despertar de estímulos y fe que tejan la esperanza de una nueva Cuba.

Dijo que, en esta hora en que la mujer cubana ha conquistado todos los derechos civiles y políticos, no puede olvidarse a la mujer campesina, necesitada de ayuda y de rumbo, para contribuir al magno plan en favor de la reconstrucción rural.

También hablaron en este acto el Gobernador de Oriente, doctor Pérez André; el doctor Plasencia, Alcalde de Guantánamo, y nuestro compañero, doctor Osvaldo Valdés de la Paz, que, invitado por la Asamblea, hizo el discurso de exaltación de las reinas del Café, a las que llamó Ciudadanas del Café, estimando que los reinados de todas clases ya habían pasado, en el edificio de la Humanidad, al cuarto de los trastos inútiles, y que vivíamos la hora social de la democracia libre, sin estados demagógicos, pero sin miserias; porque la miseria era la fuente de todas las demagogias.

En honor de las reinas del Café se desarrolló un programa de arte típico cubano, ofreciendo un recital de versos de poetas nacionales, la señora Aída Cuéllar, y de canciones la señora María Serret.

Las reinas del Café fueron obsequiadas con numerosos regalos valiosos por los caficultores de todas las provincias, y el Secretario de Agricultura y el Gobernador de Oriente donaron cien pesos para estas ofrendas.

La mayor trascendencia de este acto social estuvo en que todas las reinas del Café, que son mujeres que intervienen personalmente en el rendimiento de los cafetales, como hijas de caficultores, se proponen, al regreso a sus respectivas jurisdicciones, luchar por el mejoramiento de las mujeres campesinas.

Expone el doctor Lucas Cambó que de acuerdo con la información pública, ha sido modificada la ley del turismo

Se han suprimido impuestos y variado artículos de la misma, atendiendo todas aquellas indicaciones que se estimaron un producto del deseo de superación. Texto del actual proyecto

El doctor Lucas A. Cambó, Presidente de la Comisión del Turismo de la Cámara de Representantes, y autor de un proyecto de ley en torno a esa materia, nos envía la siguiente carta:

«Dr. José I. Rivero.

Director del DIARIO DE LA MARINA.—Ciudad.

Mi distinguido amigo: Habiendo leído en el periódico de su digna dirección un trabajo firmado por la Corporación Nacional de Entidades Económicas, en que se combate mi proyecto de ley sobre el turismo, he querido dirigirle estas líneas para aclarar determinados conceptos del mencionado trabajo, ya que hay ciertos extremos que no responden a la realidad.

La Cámara de Representantes, al aprobar mi proyecto de ley, nombró una Comisión de sus miembros al objeto de recibir información pública de todas las personas y entidades que de alguna manera estuvieran interesadas en todo lo relacionado con el Turismo.

Esta Comisión, que me honro en presidir, invitó a todas las personas y entidades que por su significación y conocimientos de la materia pudieran aportar datos e ideas para la mejor realización de mi proyectada ley.

Al terminarse la información pública antes referida, la Comisión ha elevado a la Cámara su dictamen sotada definitivamente la ley.

De dicho dictamen le acompaño una copia, por el que verá usted en la forma en que ha quedado redactada refinitivamente l aley.

Al confeccionarse este dictamen se han tenido en cuenta las opiniones valiosísimas de todos los elementos que tuvieron a bien responder a nuestras invitaciones, al extremo de que por sugerencias de esas personas se han suprimido impuestos, se han modificado artículos, etc. En fin que se ha redactado la ley atendiendo todas aquellas indicaciones que estimábamos eran producto del deseo de superación de todos y cada uno de los informantes.

Al enterarse usted del contenido del proyecto de ley, en la forma que ha quedado redactado, se dará cuenta de la inexactitud del trabajo que ha motivado ésta, por lo que apelando a su benevolencia y en atención de llevar una información verídica a la opinión pública, ruego a usted la publicación de dicho proyecto, en las columnas de su muy leído periódico.

Con mi reconocimiento por su atención, quedo de usted atto. y s. s.

(f.) **Dr. Lucas A. Cambó**

Presidente de la Comisión del Turismo de la Cámara de Representantes».

Cómo quedará el Proyecto de Ley presentado por el doctor Cambó

Artículo I.—Se crea por la presente ley, la Dirección General del Tourismo, dependiente de la Secretaría de Comercio.

Artículo II.—La Dirección General del Tourismo constará:

De un Director General;

De un Sub-Director del Tourismo interior;

De un Sub-Director de Tourismo exterior y propaganda;

De un Tesorero-Pagador;

De un Secretario-Letrado, que posea además del castellano el idioma inglés;

De un Jefe de Negociado de Guías Oficiales de Tourismo y de Transporte;

De un Jefe de Negociado de Estadística, Investigación y Asuntos Varios;

De un Jefe de Negociado de Prensa, Información y Propaganda; y,

De un Jefe de Negociado de Personal y Recepción.

Tanto la Dirección General, las Sub-Direcciones y Tesorería-Pagaduría, como los Negociados que se señalan, tendrán los auxiliares que designen el Presidente de la República, previa la propuesta que eleve el Director General, con arreglo al Presupuesto o Plantilla que al efecto se formule.

Para el desempeño de los cargos de Sub-Director de Turismo Exterior y Propaganda, Jefe del Negociado de Información, Prensa y Propaganda; Jefe del Negociado de Personal y Recepción y Jefe del Negociado de Estadística, Investigación y Asuntos Varios, será requisito indispensable leer, escribir y hablar, por lo menos el idioma inglés; así como también el Sub-Director de Turismo Interior.

Artículo III.—Cada Sub-Dirección tendrá a su cargo la labor de propaganda y administración que corresponda a sus funciones.

Artículo IV.—La Dirección General del Turismo tendrá las siguientes facultades:

A)—Estimular y organizar todas las medidas concernientes al fomento interior y exterior del Turismo; creando las delegaciones más beneficiosas al sistema, previa la autorización del Secretario del Comercio

B)—Percibir, distribuir y aplicar los fondos, presupuestos de que disponga, previa la autorización del Secretario de Comercio y la aprobación del Presidente de la República.

C)—Vigilar la recaudación e inversión de dichos fondos o recursos económicos; sin perjuicio del auxilio y cooperación que le presten los Agentes de las Secretarías de Comercio y Hacienda, que a ello vienen obligados por lo que más adelante se indica. Para los fines de esta inspección en la recaudación de los recursos que por esta Ley se establecen, utilizará los medios de comprobación que las aludidas Secretarías tengan.

D)—Organizar y ejercer la supervisión sobre todos los espectáculos públicos donde se crucen apuestas mutuas.

E)—Crear y fomentar Zonas Turísticas en las diversas regiones del Territorio Nacional.

F)—Organizar y vigilar el servicio de vehículos de alquiler dedicados al transporte de turistas.

G)—Organizar y reglamentar los balnearios y playas públicos donde acudan turistas.

H.)—Subvencionar los espectáculos de interés turístico, así como cotos de caza y estaciones de pesca, previa la aprobación del Presidente de la República.

I)—Nombrar y remover libremente el personal subalterno, tanto retribuído como honorífico; con el visto bueno del Secretario de Comercio. Este personal no estará equiparado al del Estado, la Provincia y el Municipio, a los efectos de leyes de Jubilación y Pensión.

J)—Formular con la anticipación necesaria para ser conocido en el extranjero, el Programa Permanente Anual de Propaganda y Diversiones Turísticas, y ejecutar el mismo.

K)—Emitir informes en todos aquellos expedientes que traten de solicitudes de concesiones relacionadas con el Turismo en general.

L.)—Realizar cualesquiera otras medidas, sugerencias y proyectos no especificados o previstos por la presente Ley, y que tiendan al fomento, atención y desarrollo del Turismo.

Artículo V.—La Dirección General del Turismo tendrá las obligaciones siguientes:

A)—Formular un Presupuesto de Gastos Anual; tanto del personal retribuído que utilice y material que invierta, como de los gastos de propaganda para el turismo.

B)—Solicitar y obtener los servicios de técnicos y especialistas en la industria del turismo, ya nacionales o extranjeros, ya retribuídos u honoríficos.

Artículo VI.—La Dirección General de Turismo propondrá al Presidente de la República la creación de los demás Negociados o Dependencias que la práctica aconsejar para la ampliación de esta Ley, por quienes corresponda.

Artículo VII.—Se entenderá por Zonas Turísticas, las regiones o lugares de la República de positiva atracción e interés para los visitantes.

Artículo VIII.—Constituirán ingresos propios de la Dirección General del Turismo, los siguientes:

A)—Un impuesto de un peso y cincuenta centavos, por cada ticket o boleto de excursionista, turistas y pasajeros de nacionalidad extranjera, que entren en el territorio de la República.

B)—El producto líquido de lo obtenido en la organización y celebración de Sweepstakes nacionales, del que se dedicará el 25 por ciento (veinte y cinco por ciento) a obras benéficas.

C)—El Impuesto que actualmente rige sobre las apuestas mutuas en los espectáculos, en que éstas se efectúan, del que se dedicará el veinte y cinco por ciento para el Consejo Nacional de Veteranos.

D)—El producto de la entrada que se fija a la visita a edificios públicos y lugares históricos, así como los diversos espectáculos que cree la Dirección en las Zonas Turísticas.

Artículo IX.—El Tesorero-Pagador de la Dirección General del Turismo, para desempeñar sus funciones, necesitará prestar fianzas a favor del Estado Cubano, en la cuantía que el Presidente de la República fije y de la clase y con las formalidades que señale el Reglamento.

Artículo X.—El Poder Ejecutivo de la República queda obligado a estudiar, redactar y promulgar un Reglamento para la aplicación de la presente Ley, dentro de un plazo no mayor de noventa días, a contar desde su publicación en la Gaceta Oficial.

Artículo XI.—Se derogan todas las órdenes militares del Gobierno Interventor, Leyes, Decretos, Decretos-Leyes, Reglamentos y demás disposiciones que se opongan a lo dispuesto en esta Ley.

Disposiciones Transitorias

Primera: Todas las propiedades, derechos y acciones, etc., que correspondan a la actual Corporación Nacional del Turismo, se entenderán traspasadas a la Dirección General del Turismo que se crea por esta Ley, inclusive los derechos asignados a dicho Organismo por Leyes Reglamentos o cualquier otra disposición vigente, pero no así las obligaciones pendientes.

Segunda: Tan pronto como hayan sido nombrados los Miembros de la Dirección General del Turismo, quedará extinguida la actual Corporación Nacional de Turismo, haciendo la entrega a la primera de todas las pertenencias en su poder y cesando en sus funciones, por lo tanto, los Miembros de la Corporación Nacional de Turismo, los cuales deberán ser designados miembros de la Comisión Consultiva de Turismo, en la forma que determinará el Reglamento que se dicte para la ejecución de esta Ley.

Esta Ley comenzará a regir a los cinco días de su publicación en la Gaceta Oficial de la República.

Dr. L. A. Cambó

La Habana, Junio 18 de 1937.

Se activan los trabajos para acabar las reparaciones en La Purísima con el fin de alojar a veteranos pobres

Una importante reunión se efectuará hoy entre el Ingeniero Max Borges y los técnicos. Concurrieron dos postores a la subasta de las obras de la calle de Santa Catalina, Víbora

Ayer dispuso el señor Secretario de Obras Públicas una reunión en su despacho, en horas de la tarde, a la que fueron convocados el ingeniero jefe del distrito provincial de la Habana, señor Jorge Luis Echarte; el jefe del negociado de Caminos y Puentes, y otros funcionarios, con el fin de tratar de los trabajos de reparación y conservación de las carreteras y de las obras que han de acometerse a la mayor brevedad.

Rumbo a Oriente

Hoy embarca rumbo a Oriente el ingeniero jefe del negociado de Aguas y Cloacas e Ingeniería Municipal, señor Tapia, para asistir a la subasta que el próximo lunes, a las diez de la mañana, se celebrará en el Palacio del Gobierno Provincial de Santiago de Cuba, para la contratación de los trabajos del alcantarillado.

Concurrieron dos postores a la subasta celebrada ayer

En el local de la Comisión Central Permanente de Subastas de la Secretaría de Obras Públicas, se celebró en la mañana de ayer, la subasta correspondiente a las obras de fábrica e instalación de las cercas de alambre para la prolongación de la calle Santa Catalina, en la Víbora, concurriendo a dicho acto, solamente dos licitadores, el señor Nicolás Gutiérrez, que ofreció ejecutarlas por la cantidad de $7,700, y Santiago Roy, que las estipuló en $9,959.97. El presupuesto total de la Secretaría ascendía a $10,412.05, resultando la primera oferta verdaderamente económica.

Devoluciones de fianzas

Entre los licitadores que concurren a las subastas, al salón de la Comisión Central Permanente de Subastas, hemos recogido la laudatoria impresión de que nunca como ahora, bajo la eficiente administración del ingeniero Max Borges, se desenvolvió la devolución de las fianzas a los postores sin éxito, con tanta rapidez. Ello obedece a lo dispuesto por el señor Borges, de que, diligenciada la adjudicación de una subasta, se devuelvan las fianzas correspondientes a las proposiciones inaceptadas por el Departamento, sin pérdida de tiempo.

Tal proceder estimula la gestión de los contratistas, que inmediatamente movilizan sus recursos en estas u otras actividades.

Instrucciones a los distritos

Por la superioridad de Obras Públicas se ha comunicado a los jefes de distritos provinciales y al local de Cienfuegos, las instrucciones generales que se han aprobado por el ingeniero señor Max Borges, sobre los permisos y operaciones de podas y talas de árboles existentes en las carreteras. Ese reglamento debe regir inflexiblemente en la materia.

Modificación de una curva peligrosa

Debido a la frecuencia con que han venido ocurriendo accidentes en la curva conocida por «Malgoba», entre Rancho Boyeros y Santiago de las Vegas, se ha ordenado por el ingeniero Max Borges la formulación de un proyecto para proceder a su modificación, evitando los percances automovilísticos.

Tramitación de un expediente

En la Dirección General de Obras Públicas se está tramitando un expediente acerca de la improcedencia de ciertos anuncios comerciales fijados en las zonas continuas a las rutas de la nación.

Se activan las gestiones para procurar alojamiento a los veteranos necesitados

Habiéndose ya estudiado el proyecto de adaptación del edificio que ocupaba el mercado «La Purísima» para el alojamiento de los veteranos de la Guerra de Independencia, que por su precario estado económico lo necesitan, en cuyo estudio se han tenido en cuenta las sugerencias que formularon los comandantes Govea y Tandrón, el distinguido ingeniero José de J. Du Defaix, jefe del Negociado de Construcciones Civiles y Militares de la Secretaría de Obras Públicas, designó a los arquitectos del referido Negociado, señores Manuel Febles y Alberto Broch, para que visitaran ayer al comandante Govea y lo impusieran de todos los detalles del mismo.

El costo total de las obras, según el estudio llevado a cabo por los arquitectos Manuel Febles y Benjamín de la Vega, bajo la inmediata supervisión del jefe del Negociado, ingeniero José de J. Du Defaix, asciende a la suma de veinte mil pesos.

Tanto los comandantes Govea y Tandrón, como el doctor Antonio de la Riva, director de Beneficencia, y el coronel Nicolás de Cárdenas, no desmayan en las gestiones necesarias para activar la tramitación de todo lo necesario a los efectos de lograr que cuanto antes sea una realidad tan plausible propósito.

Felicitan al Ing. Echarte

La Asociación de la Prensa, de Güira de Melena, y el intelectual doctor Gabriel Camps, han enviado un telegrama al ingeniero Jorge Luis Echarte, felicitándolo por haber iniciado la reconstrucción de la carretera que une a Güira de Melena con Cajío.

El profesor von Beckerath dictará varias conferencias sobre asuntos económicos en nuestra Universidad

Se concederá una semana de vacaciones a los estudiantes del Alma Máter antes de que empiecen a celebrarse los segundos exámenes parciales. El album homenaje al Dr. Méndez Peñate

El ilustre economista alemán Herbert von Beckerath, profesor de la Universidad de Bonn, que acaba de arribar a la Habana, visitará el próximo lunes la Universidad de la Habana.

Procede de Berlín y se encuentra realizando un viaje de estudios por distintos países de América.

Actualmente está ofreciendo un ciclo de conferencias en la Institución Hispano Cubana de Cultura.

Mañana, precisamente, se celebrará la tercera de sus conferencias en la sociedad cultural citada.

El doctor Gerardo Portela, profesor de Economía Política de la Universidad de la Habana, lo ha invitado a visitar las aulas de la facultad de Derecho del Alma Máter, en donde, según se nos informa, ha de ofrecer distintas conferencias sobre su especialidad.

El Aula Magna será el local que se escogerá para la citada serie de conferencias, que constituirán un éxito más para el eminente economista germano y un timbre de gloria más para nuestra bicentenaria Universidad.

Vacaciones a los estudiantes

Todo parece indicar que ha de concederse a los alumnos de la Universidad de La Habana una semana de vacaciones, del día 21 al 28 de los corrientes, como se ha solicitado, prolongando luego el curso siete días más, para que no se pierda ni uno solo de los días lectivos de los 100 de que ha de constar el curso.

A la petición de diez días de vacaciones hecha por los alumnos de primer año de Medicina, se han sumado los alumnos de otras escuelas, entre los cuales se nota interés por esas pequeñas vacaciones, que les permitirán reponerse de la gran labor que vienen rindiendo en el actual curso y prepararse para los segundos exámenes parciales.

Según se aseguraba ayer, la petición fué informada favorablemente por el decanato de Medicina, y el Rector de la Universidad se ha mostrado inclinado a conceder algunos días de descanso.

Entre los profesores, también agotados por los calores y la incesante labor, parece que la idea ha conquistado adeptos.

El homenaje a Méndez Peñate

En el Rectorado de la Universidad de la Habana fué colocado ayer tarde el álbum que han de ofrecer los estudiantes universarios como homenaje al doctor Rodolfo Méndez Peñate, vicerrector del Alma Máter.

En él irán estampando la firma los alumnos que se adhieran al mismo.

La entrega de dicho álbum ha de hacerse por la comisión organizadora del homenaje, integrada por un grupo de alumnos de Derecho, el día 27 del presente mes, a las cinco de la tarde, en la Asociación de Estudiantes de Derecho, donde ha de ofrecérsele un ponche de honor que derivará en un baile estudiantil.

Unos párrafos de elogios contiene el álbum a que hemos aludido.

De ellos entresacamos el siguiente: «Cuando se es útil a una causa reconocerlo es un homenaje que, aunque modesto y sencillo es un deber de la colectividad. El estudiantado universitario quiere dejar reconocida la obra por usted realizada».

Graduados 16 enfermeros

Ayer se graduaron en el Hospital Calixto García, 16 enfermeros.

Numerosas son las personas que vienen guardándose en la Escuela de Enfermeros, anexa a la de Medicina de la Universidad de La Habana.

Aún no hay reglamento en la Escuela de Derecho

Aunque en continuadas reuniones se ha tratado sobre el reglamento interior de la Escuela de Derecho Civil, el mismo aún no ha sido aprobado por la facultad.

El claustro se dispone a aprobarlo, según se nos dice, en su próxima reunión.

AMELITA EARHART SALIO AYER PARA REALIZAR OTRA ETAPA DE SU GRAN VUELO

AKYAB Burma, junio 19. (Sábado). Amelia Earhart salió a las 6:30 de la mañana de hoy (las siete de la noche del viernes en la Habana) del aerodromo de Akyab, con dirección a Bangkok, Siam, a fin de completar otra etapa de su vuelo alrededor del mundo.

Para llegar a la capital siamesa cruzará cerca de 700 milas de manigua y montañas, incluso la cordillera de Bilauktuang.

INFORMACION TELEGRAFICA

DEL INTERIOR DE LA ISLA

Por nuestros Corresponsales a través del Hilo directo del DIARIO

PINAR DEL RIO

La capital pinareña se prepara para recibir al Presidente de la República

PINAR DEL RIO, junio 18. DIARIO, Habana.—Mañana cerrará sus puertas el comercio pinareño para recibir y agasajar al Presidente de la República.

El Alcalde declarará el sábado día de fiesta, con lo que permitirá que mayor número de personas pueda acudir a la recepción.

Esta noche empezarán a llegar de los pueblos inmediatos comisiones para recibir al letrado Laredo Bru.

Se le ofrecerá un ponche de honor en el Gobierno provincial y un banquete en el hotel «Globo», en el que tomarán parte más de 500 personas

El Presidente cerrará la semana turística de San Juan, inaugurando la carretera que conduce a ese pueblo. Sábese que vendrán los Secretarios del Trabajo, Obras Públicas Sanidad y Comunicaciones.—**Guillermo Rodríguez.**

Almuerzo campestre

PINAR DEL RIO, junio 18. DIARIO. Habana.—Con motivo de ofrecerle el próximo domingo un almuerzo campestre el Cuerpo de Policía de esta ciudad al teniente coronel Benítez y al director de la Secretaría de Defensa. Pedro Varela Nogueira, se solicitará de ambos funcionarios el aumento de sueldos y de plazas a dicho Cuerpo. El almuerzo homenaje se celebrará en una finca cercana a esta capital.—**Guillermo Rodríguez**, Corresponsal.

Violento choque entre un camión y un ómnibus

PINAR DEL RIO, junio 18 DIARIO. Habana.—En el lugar conocido por Ajiconal», en este término, ocurrió hoy un violento choque entre un camión manejado por Carlos Padrón, chapa número 75195. y el ómnibus de Nogueira número 993, resultando heridos J. Luaces. A. Morejón y R. Monjón, de carácter leve, y de gravedad Francisco M. González. Las autoridades iniciaron las correspondientes actuaciones.

Chispa eléctrica

Una descarga eléctrica incendió una casa de tabaco en el barrio «La Martínez», quemándose dos mil quinientos matules de tabaco, de la propiedad de Emilio Guerra Pérez.—**Guillermo Rodríguez**, Corresponsal.

HABANA

Cuatrocientas obreras quedan en la miseria

SANTIAGO DE LAS VEGAS, junio 18. DIARIO, Habana.—Nuevamente cerró sus puertas esta tarde el taller de despalillo de la «Cuban Land», dejando en la miseria a más de cuatrocientas obreritas que ganaban el pan en dicho lugar.

El vicepresidente de la citada compañía comunicó esta mañana al Alcalde Municipal que dicho taller cerraba sus puertas por haberse agotado las órdenes existentes.

Las obreras afirman que debió haberse comunicado el cierre al Sindicato con 24 horas de anticipación y no a ellas personalmente. Creen además, que el cierre lo motivó su protesta de hace meses, cuando denunciaron que en sus tareas se echaba más tabaco del que marcaba el ticket.

Esperan que la Secretaría del Trabajo actúe en este asunto.

Hace poco este taller cerró sus puertas por la humedad reinante, habiéndole dado la Secretaría del Trabajo al propietario diez días de plazo para que abriera de nuevo.

Conferencia cultural

Hemos recibido una atenta invitación, para la conferencia que tendrá efecto el día 20, domingo, en el teatro «Popular», a las nueve de la mañana, organizada por las sociedades locales Centro de Instrucción y Recreo y «Más Luz».

Esta es la primera del ciclo de conferencias que tiene preparado estas sociedades, estando a cargo la misma del doctor José Chelala Aguilera, quien tratará el tema «Influencia de nuestra Educación en el Problema Sexual'.

Aseguramos un éxito a los organizadores. — **Manuel Perera**, Corresponsal.

MATANZAS

Cerrados los caminos que atraviesan la Zona Franca

MATANZAS, junio 18. DIARIO, Habana.—El Secretario del Consejo de Administración de la Zona Franca ha comunicado al Alcalde Municipal, que de acuerdo con la ley, el 22 del corriente mes quedarán cerrados los caminos que atraviesan la Zona Franca, por quedar terminada la colocación de la verja aduanal y el camino de circunvalación exterior de dicha zona.

Procesados

El Juez de Instrucción procesó esta tarde con exclusión de fianza a Pedro Alvarez y José Manuel Rodríguez, guarda jurados de la fábrica de Jarcias, en la causa por el hurto de sogas a dicha compañía.—**Lovio**, Corresponsal.

SANTA CLARA

Inaugurada la Caja Postal de Ahorros con gran entusiasmo

CIENFUEGOS, junio 18. DIARIO, Habana.—En la mañana de hoy tuvo efecto de modo brillantísimo la apertura de una sucursal de la Caja Postal de Ahorros, con la asistencia del Subsecretario de Comunicaciones, señor Francisco Alomá, altos jefes de dicho Departamento, periodistas habaneros y destacadas personalidades de la Perla del Sur.

Más de 300 cuentas fueron abiertas en la nueva sucursal de la Caja Postal, ofreciéndose un ponche de honor en la Administración de Correos a la comitiva oficial de Comunicaciones. En este acto hicieron uso de la palabra distintas personalidades, haciendo resaltar la importancia del acto efectuado.

En toda la ciudad de Cienfuegos reinó un entusiasmo indescriptible. A la una de la tarde y en el hotel «Bristol», fué ofrecido un almuerzo por las autoridades de Correos y Telégrafos, industria y comercio de esta ciudad al Subsecretario, señor Alomá y sus acompañantes.

Ofreció el acto de manera elocuente el señor Rumbut, por designación de los jefes y empleados locales, expresando el deseo de que fueran éstos equiparados con la ley de aumento de sueldo a los telegrafistas, de que era autor el representante Pedraza.

El Subsecretario dió las gracias, felicitando en nombre del Secretario a los jefes y empleados, por el trabajo que habían realizado, para la apertura de la Caja Postal, manifestándoles que defendería sus aspiraciones en la equiparación del aumento de sueldo, invitando al señor Pedraza, allí presente, a que presentara en la Cámara ese beneficio.—**Obdulio**, Corresponsal.

El fallecimiento del señor Ramón Trinidad

CIENFUEGOS, junio 18. DIARIO, Habana.—Ha causado profunda pena en esta sociedad la muerte del rico industrial señor Ramón Trinidad, ocurrida en esa capital. Su sepelio, verificado esta tarde en Ranchuelo, su pueblo natal, del que fuera alcalde muchos años, constituyó imponente manifestación de duelo, en la que estaban representadas todas las clases sociales, mercantiles e industriales. Expresamos nuestro pésame a los familiares.

Derrumbe

En la casa Santa Clara número 337, ocurrió un derrumbe en las paredes de dos habitaciones del fondo, a causa de unas obras que se efectúan en la casa contigua. Afortunadamente, no hubo desgracias personales.

En Emergencias

Fueron asistidos de grave intoxicación Dalia Rodríguez Díaz, de 24 años, que ingirió unas pastillas de sustancias desconocidas; y Elia Montalvo, de 16 años, que ingirió tinta rápida. Ambas, con propósitos suicidas. También se envenenó con petróleo, que tomó de una botella en un descuido de sus familiares, el menor de dos años José Ma. Macías, del pueblo de Palmira. Todos se encuentran grave.

Hoy se reúne el Ayuntamiento para conocer el informe de la Comisión de Hacienda en relación con el proyecto de presupuesto de 1937 a 1938, elevado al Alcalde.

En el mes próximo se trasladará al nuevo local el Instituto de Segunda Enseñanza. Los exámenes se celebrarán los días 22, 23, 24 y 25 del actual. —**Obdulio**, Corresponsal.

El sepelio del señor Ramón Trinidad

SANTA CLARA, junio 18. DIARIO, Habana.—En la villa de Ranchuelo, donde desarrolló sus grandes actividades, recibieron cristiana sepultura, esta tarde, los restos del popular industrial don Ramón Trinidad Velasco, fallecido en esa capital, y cuyo cadáver fué trasladado a dicha población al objeto del sepelio. El pueblo de Ranchuelo expresó su devoción al desaparecido, concurriendo más de 4,000 personas al acto y tributándosele más de 150 coronas; en el cortejo figuraban en su mayoría mujeres, que lloraban la muerte del gran ciudadano y ejemplar capitalista, siendo muchas obreras y empleadas de su gran fábrica Trinidad y Hermanos. Los familiares del extinto han recibido más de 500 telegramas, expresando la pena más profunda por pérdida tan irreparable. El duelo es general no sólo en Ranchuelo, sino en toda la provincia, que pierde, además, un caballeroso político y un benefactor. Despidió el duelo el doctor Fileno de Cárdenas, quien pronunció un sentidísimo discurso alusivo a las virtudes del desaparecido, de historia ejemplar y que puede calificarse de figura nacional. Desfilaron ante los restos del señor Trinidad representaciones sociales de todas clases, así como elementos oficiales, políticos, mercantiles, etc. El comercio y las sociedades suspendieron sus actividades en señal de duelo.—**Armando Machado**, Corresponsal.

La reconstrucción del Acueducto de Santa Cruz del Sur

SANTA MARTA, junio 18. DIARIO, Habana.—El Rotary Club de Santa Cruz del Sur acordó hoy pedir al DIARIO su cooperación para conseguir la terminación de las obras del Acueducto en la nueva ciudad. Del sorteo extraordinario de la Lotería Nacional celebrado al efecto, se tomaron cincuenta y dos mil pesos para el Acueducto. Por la distribución del señoreaje de la plata se asignaron nueve mil pesos, y llegamos a la conclusión de que se ha dispuesto de la cantidad de catorce mil quinientos pesos, correspondientes a dichas obras, hoy paralizadas por que los contratistas alegan que sólo les han sido pagados treinta y dos mil quinientos pesos. Como la población está siendo altamente perjudicada, el Rotary Club quiere recabar del Gobierno que se reintegre al fondo de reconstrucción del Acueducto de Santa Cruz del Sur los diecisiete mil veintiocho pesos que han sido transferidos y que correspondiendo a esta obra, hacen falta para su terminación.—**Lorenzo del Valle**, Corresponsal.

Otras investigaciones practicadas

El propio Buró de Homicidios ha informado al Juzgado de Instrucción que Evangelina López García, de Bernaza 32, que pretendió suicidarse tomando pastillas de permanganato—aunque ella expuso que las confundió con levadura—, no se llama como ella dice ni vive en el lugar referido, por lo que practica pesquisas para determinar sus generales y conocer las causas de su determinación a privarse de la vida, lo que no logró por causa ajena a su voluntad.

Y, finalmente, expresó al Juzgado de Instrucción de Marianao que sigue investigando qué persona hubo de dar muerte al niño de sólo catorce horas de nacido, cuyo cadáver apareció en el solar yermo de Diez y Siete y Diez, en el reparto Almendares, tratándose, según todos los indicios de un crimen. El cadáver del reciennacido fué hallado por un ciclista, cuyas generales trata de precisar la Secreta, el cual avisó al sargento del Ejército Constitucional José I. Herrera, quien dió conocimiento del hecho a la autoridad.

Acusado un joven de haber inducido el suicidio de su prometida

También el Buró de Homicidios, en informe rendido al Juzgado de Instrucción de Güines, afirma que Reinaldo Pérez es el inductor del suicidio, que se frustró, de su prometida María Rodríguez Cabrera, a la que había deshonrado y se negaba a reparar la falta. María requirió a Reinaldo para que cumpliera su compromiso y lejos de ello le contestó despectivamente que se matara, al par que le dava veinte centavos para que comprara un veneno; María ante eso, viéndose en triste situación y abandonada, determinó, en efecto, privarse de la vida, pero en vez del veneno compró alcohol, roció sus ropas y se dió fuego, produciéndose quemaduras graves de las que aún cura. Termina el informante diciendo que hasta ahora no ha sido posible arrestar al acusador, al cual se persigue activamente.

ORIENTE

Ofrecimiento a la familia del joven durmiente de Manzanillo

SANTIAGO DE CUBA, junio 18. DIARIO, Habana.—El Club Rotario de Manzanillo ha ofrecido a los familiares del joven durmiente, trasladarlo a una clínica de la Habana para su curación.

Almuerzo

La Gran Logia Oriental de Cuba ofrecerá un almuerzo a quinientos pobres el domingo en la logia Prudencia número Dos. Este almuerzo es para corresponder a la gentileza de la Gran Logia de la Isla de Cuba, al obsequiar a los niños españoles del vapor «Mexique».—**García**, Corresponsal.

Varias ocurrencias en Holguín

HOLGUIN, junio 18. DIARIO, Habana.—Hoy sufrió quemaduras menos graves el menor de 15 años Antonio Marrero, vecino de San Andrés, al explotarle en las manos una botella con alcohol; fué asistido en la clínica del doctor Frexes, falleciendo momentos después.

—Adelina García Hidalgo, vecina del barrio Camazán, de 15 años, ingirió un pomo de tinta rápida, encontrándose sumamente grave.

—En la fonda La Estrella, propiedad de Juan Fernández García, de Libertad y Agramonte, se cometió un robo, para lo cual violentaron un maletín y la caja contadora, que contenían mercancías y prendas, siendo el valor de lo robado de más de doscientos pesos; el propietario de esas pertenencias es el vendedor ambulante César Duque de Estrada, vecino de Guantánamo, el que estima que el autor lo fué Julián Francisco o James Carnon, de nacionalidad inglesa, que hace poco extinguió condena por hurto y se hospedaba en la fonda citada.—**Fuentes**, Corresponsal.

M.E.C.D. 2016

CRUCIGRAMAS

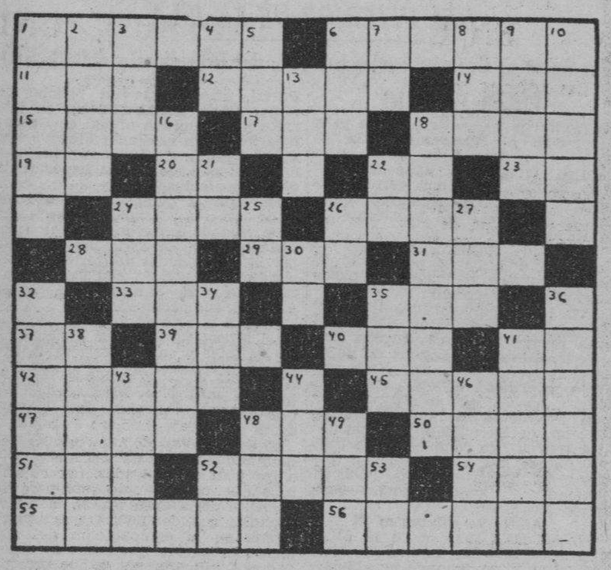

HORIZONTALES

1—Mamífero rumiante americano
6—País
11—Dueña
12—Persona que ha perdido el juicio
14—Personaje representativo de una nacionalidad
15—Botánico cubano
17—Primer rey cristiano de Hungría
18—Especie de acebo de la América Meridional
19—Terminación de infinitivo
20—Contracción
22—Nombre de letra
23—Símbolo de la plata
24—Medida de superficie
26—Río de Italia
28—Combate, pelea
29—Hijo de Noé
31—Jefe de tribu entre los idumeos
33—Uno de los nombres de Cibeles
35—Cocine
37—Estado Mayor
39—Nave
40—Sobrino de Abraham
41—Artículo
42—Mamífero perisodáctilo
45—Emperador romano
47—Pescado lamia
48—Flor
50—Mamífero roedor
51—Isla del Mar Egeo, una de las Espórades
52—Capital de Francia
54—Planta purgante
55—Apuntar
56—Que tiene celos

VERTICALES

1—Trabajo
2—Inclinación vivísima hacia alguna persona o cosa
3—Pastor
4—Juego antiguo inventado en el Japón, según la tradición, por el emperador Yao.
5—Altar
6—Nombre de la e larga griega
7—Conozco
8—Agarradera
9—Nota de lugar y fecha
10—Ultima letra del alfabeto griego
13—Ciudad y puerto de Finlandia
16—Flor
18—Necesario
21—Variante
22—Símbolo del cromo
24—Oasis del Sahara central
25—Moneda de cobre de los romanos
26—Antes Meridiano
27—Baile
30—Río en la provincia de Lugo
32—Estuche para cigarros
34—Río de Suiza
35—Rey de Aonia
36—Cinto con tubos para llevar cartuchos
38—Arbol de la América intertropical
41—Cada una de las partes en que se divide un todo (pl)
43—Suelo
44—Rey de los suevos, hijo y sucesor de Teodomiro
46—Plano, liso
48—Hogar
49—Así, de esta manera (latín)
52—Sílaba que repetida resulta un apodo familiar
53—Conozco

A. L. G.

Solución al Crucigrama anterior

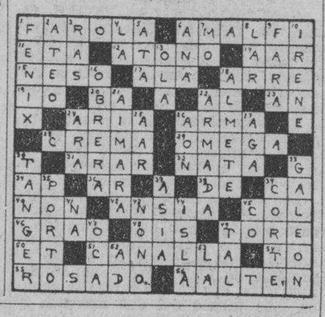

LUCES DE LA HISTORIA

BLANCOS CONTRA PIELES ROJAS —Noticias de Boston—

Por J. Carroll Mansfield

Pasatiempos

¿QUE ERROR HAY AQUI?

Si no encuentra el error, busque la solución mañana.

SOLUCION AL PROBLEMA ANTERIOR

El sobretodo tiene los botones del lado contrario.

TERRY y los piratas

PERMISO CONCEDIDO

por Milton Caniff

LAS AVENTURAS DE TOMAS GAVILAN Y EL INTREPIDO AQUILES

TITO AUDAZ Y SU ODISEA MARINA

SU DESTINO hoy

Por MARY BLAKE

«GEMINI»
JUNIO 19

El niño que nazca hoy será muy tímido en sus primeros años, pero cuando llegue a la adolescencia habrá adquirido suficiente confianza en sí mismo para ser líder en cualquier campo de actividad que le interese.

La mujer que hoy cumple años, su simpatía y cordialidad la harán muy popular. La vida social le gustará mucho, y por medio de ella adquirirá muchas de las cosas que ardientemente desea. Tiene que mezclarse mucho con toda clase de gente, aprender a manejarlos a todos, y sobre todo, no decir siempre todo lo que piensa. Esto es una mala norma de conducta, porque la verdad no siempre agradable. Además, puede equivocarse en sus juicios sobre los demás. Probablemente por medio de una concepción muy original, logrará una gran cantidad de dinero. La buena fortuna le sonreirá, y el matrimonio puede reservarle felicidad.

El hombre que cumple años el 19 de junio debe tener cuidado de que su deseo de complacer a los amigos no le haga descuidar los deberes del hogar y del trabajo. Tenga siempre en cuenta de que muchos de los llamados amigos no merecen ese nombre. Como ingeniero, fabricante, mercader, abogado, escritor o artista, puede adquirir mucha fama.

Tres aviadores rusos han comenzado un vuelo desde Moscú a California, seis mil millas, vía del Polo Norte

Los aviadores, que son esperados en San Francisco, mañana, domingo, tendrán que vencer serias dificultades durante el viaje porque el frio modifica la marcha de los instrumentos

SAN FRANCISCO, junio 18. (AP.)—Un aeroplano de la Rusia soviética anunció su paso por el Polo Norte y se encuentra esta noche volando en dirección a Oakland, con el propósito de realizar un vuelo sin escalas de 6,000 millas desde Moscú.

«Nos hallamos a tres horas del Polo, volando bien», dice la primera noticia que se recibió a las tres de la tarde, o sea unas dieciocho horas después de haber salido secretamente el avión de Moscú.

Noventa minutos más tarde, los diplomáticos soviéticos que se hallan en esta ciudad, recibieron la noticia de que el aeroplano había dejado atrás el Polo.

A las 5:30 de la tarde, la estación de radio militar de Anchorage Alaska, dió cuenta de haber recibido un «todo marcha bien» de los tres aviadores que se dirigen a los Estados Unidos.

El Tte. Cmdte. Clarence S. Williams califica este vuelo de uno de los más peligrosos que se han intentado. Explicó que las condiciones del Artico juegan malas pasadas a los instrumentos, por lo cual los navegantes tienen que resolver como las hienas sus problemas direccionales.

Alexander Troyanovsky, Embajador ruso en los Estados Unidos, junto con otros representantes soviéticos y un personal de técnicos, se encuentra en esta ciudad para observar los progresos del vuelo y dar la bienvenida a los aviadores, los cuales son esperados el domingo.

Durante varias horas los funcionarios rusos y las agencias del Gobierno americano mantuvieron silencio acerca de la empresa, debido, según parece, al deseo de las autoridades soviéticas de mantener secreto el mayor tiempo posible este vuelo.

Se dice que el avión es tipo Ant 25, de doce cilindros enfriados con agua y que lleva 2,000 galones de gasolina.

Los tripulantes del avión ruso son: Valeri Chkalov, piloto; Georgi Baidukov, coopiloto, y Alexander Beliakov, navegante.

La primera posición que dieron a conocer los pilotos soviéticos indicaba que posiblemente habían cubierto una distancia de 2,000 millas en las primeras diez y ocho horas.

Las autoridades difieren acerca de la distancia entre Moscú y Los Angeles. La oficina hidrográfica de la Armada calcula que la ruta tiene 6,000 millas, mientras que la oficina geodéstica de Washington cree que es de 5,880 millas. En todo caso excede a la marca de 5 637 millas establecida en agosto de 1935 por el francés Paul Codas y Maurice Rossi en su salto desde Nueva York a Siria.

La ruta comprende 1.000 millas sobre tierra desde Moscú a la península de Kola, extremo nordeste de la Rusia soviética; después 1,000 millas sobre el mar de Barens a Victoria. La tierra de Franz José y finalmente 1 616 millas sobre el mar y hielo a la isla Prince Patrick frente a la costa septentrional del Canadá.

Los tres aviadores rusos que hacen el vuelo Moscú-San Francisco, están todavía a corta distancia del Polo

WASHINGTON, junio 18. (AP.)—La Embajada soviética anunció esta noche que los tres aviadores rusos que realizan un vuelo transpolar a San Francisco, se hallaban aún a corta distancia del Polo Norte a las nueve de la noche.

La Embajada recibió un informe del avión, que fué retransmitido por el Cuerpo de Señales del Ejército, dando su posición a esa hora a los 85 grados de latitud Norte y a los 58 de longitud Este, o sea en un punto que se halla a mitad de camino entre la Tierra de Francisco José y el Polo, o sea a una distancia de 350 millas al sur del Polo.

En las oficinas del Gobierno soviético se niegan noticias acerca del vuelo Moscú-S. Francisco

MOSCU, junio 18. (AP.)—Una orden del Gobierno soviético prohibe dar informes acerca de la salida de un aeroplano ruso que intenta realizar un vuelo desde Moscú a San Francisco sin escalas.

Previamente se había indicado que no se daría ninguna noticia del vuelo hasta que el Gobierno no estuviera razonablemente seguro de que culminaría en un éxito y que si fracasaba no se daría ninguna información a la prensa.

La ruta del Mar del Norte, bureau gubernamental que tiene a su cargo este vuelo, se ha negado a facilitar noticias. Se limitaron sus directores a decir que únicamente la agencia Tass y la Comisaría de Relaciones Exteriores pueden facilitarlas, pero en dichos centros manifestaron que nada sabían del proyecto.

Los censores del Gobierno se negaron a dejar pasar los despachos en que se indicaba que el vuelo había comenzado.

ENSAYAN LOS SACOS DE ALGODON SUSTITUYENDO A LOS DE YUTE EN USO

WASHINGTON, junio 18. (AP.)—El Departamento de Agricultura anunció hoy que sacos de algodón ideados por sus expertos en cooperación con el Colegio de Agricultura de North Carolina, están siendo ensayados con el fin de utilizarlos como envases para el azúcar crudo de Cuba.

Los funcionarios de Agricultura dicen que se ha demostrado ya la mayor durabilidad de los sacos de algodón sobre los de yute, que son los que se emplean actualmente.

Se están utilizando quinientos sacos de algodón y otros tantos de yute en estas pruebas, los cuales se reparan y se devuelven a Cuba para ser utilizados después de cada embarque.

El actual costo del saco de algodón es triple que del saco de yute, pero esta diferencia, según los funcionarios, está compensada por el hecho de que los sacos de algodón pueden usarse seis o más veces.

LOS AUXILIARES DE JUZGADOS FIDEN SUS ANTIGUOS SUELDOS

Desde Bayamo, un grupo de auxiliares de los Juzgados de Primera Instancia, Instrucción y Municipal de aquella ciudad, nos dirige una larga carta interesándose porque en el nuevo Presupuesto de la República se les restituyan sus antiguos haberes, que han sido muy rebajados a través de las crisis económicas sufridas últimamente.

A ese efecto, nos informan que existe un proyecto de ley presentado al Congreso cuya aprobación complacería sus aspiraciones, con la circunstancia favorable de que el Honorable Señor Presidente de la República ha manifestado su opinión de que debe restablecerse al Poder Judicial sus sueldos tradicionales.

Por ser justa la petición, esperamos que sean complacidos en sus demandas los auxiliares en cuestión.

CRONICA SOCIAL

Olga J. Azcuy-Díaz y Musteller

Graduada de la Escuela del Hogar, es la candorosa y espiritual señorita que hoy celebra su cumpleaños.

Parece una violeta fragante en las risueñas horas que vive.

Es todo un poema, compendio de sabiduría y emporio de virtudes.

Calificada de Sobresaliente va triunfando en el Bachillerato, que lleva como ilusión a la carrera que prosigue.

Los amigos de sus amados padres, la interesante y delicada señora Sinesia Musteller y del distinguido militar y prestigioso abogado, comandante Ramón Azcuy Díaz, la colmarán de regalos.

Y sus compañeritas de estudios y apreciables vecinitas.

El cronista hace llegar a Infanta entre René Berdnes y Paseo, en Marianao, un expresivo mensaje de salutación para los padres y los parabienes más profusos para la maestra nueva y siempre perfumada flor.

Deportivo La Fe

Tiene un baile en sus salones de Santa Teresa 7, en el Cerro, en la noche del 20, la sociedad Deportivo La Fe.

Orquesta Sinfónica

El domingo 20, a las 10 de la mañana, en el teatro Auditorium, en Calzada y D., Vedado, se presenta en el 137 concierto, la Orquesta Filarmónica, que dirige el maestro Gonzalo Roig.

Nota

Para mañana domingo dejo la descripción del homenaje ofrecido por la provincia de Pinar del Río, a los familiares de Maceo.

Lo que no publiqué por hallarme enfermo.

Alberto Coffigny Ortiz.

DE CALABAZAR

Ecos de un Homenaje

Atentamente invitado por la señora Adolfina Travieso de Valdés, presidenta del Comité de Damas del «Club Atlético Santiago», concurrí al brillante homenaje que se le rendía, en los elegantes salones de ese Club, a la distinguida y cultísima compañera, Embajadora de la Crónica, señora María Teresa de Velasco que representa al DIARIO DE LA MARINA como cronista social en la ciudad de Santiago de las Vegas.

No intentaré hacer una reseña de la magna fiesta que constituyó ese bien merecido homenaje, ya que el DIARIO tiene autorizado corresponsal en esa ciudad, y sería una intromisión mía el hacerla.

Sólo sí quiero hacer constar mi gratitud en estas líneas, a la presidenta del Comité de Damas, por las distinciones y finas cortesías de que fuí objeto en esa gratísima velada que ella organizó con raro talento, y que se desenvolvió como por arte de relojería. Tal fué su precisión y ajuste. Con dicha dama debiera compartirse el homenaje.

Mi reconocimiento, también, por las atenciones que me prodigó, para el señor Montoto, distinguido periodista de Santiago, que hizo, en una amenísima charla feliz y oportuna, la presentación de la festejada, haciendo resaltar las dotes que la adornaban dentro de su espinoso y delicado cargo de cronista social, no olvidándose de hacerlo, también, en honor de los corresponsales «campestres» que sirven los cargos en los diferentes barrios del Término, tan desdeñados por otros que hasta califican de «cronicuitas» sus escritos. El compañero señor Montoto fué el «clou», por decirlo así, de esa fiesta, haciendo la charla que figuraba entre los números del magnífico programa.

Se leyeron muchos mensajes de felicitación a la festejada, entre los cuales figuraron, muy expresivos, los del Jefe de Corresponsales, señor José A. Fernández, del DIARIO DE LA MARINA; señor Agileo Darias, Jefe de Redacción del mismo DIARIO, y el Rvdo. Padre Argüelles, Cura Párroco de Santiago de las Vegas.

Tuve el honor de conocer y saludar al culto joven señor Juan José Sánchez, presidente del «Club Atlético», estrechando las manos de mis distinguidos amigos doctor Antonio Ramírez, Alcalde Municipal de Santiago de las Vegas, y doctor Minsal, jefe de Sanidad local, que con dicho joven se encontraban.

La fiesta-homenaje resultó brillantísima, dándole realce con singular compostura, elegancia y distinción, una nutridísima concurrencia de damas y caballeros, que hicieron honor al rancio abolengo que goza Santiago, de ser una de las cuatro ciudades condales de la provincia de la Habana.

¡Muy bien por Santiago de las Vegas!

Así terminó esa velada de feliz recordación para todo el que ame la cultura en todas sus manifestaciones; y, ése, fué el homenaje rendido en honor de nuestra ilustrada compañera María Teresa de Velasco, merecedora de todos los elogios que se le tributaron, y que une, además, a su física belleza, el galardón preciado de la hermosura de su alma.

Narciso de Pazos,
Corresponsal.

EL CUENTO DE HOY

Un incidente sin importancia

Palsy Joe era inteligente. Antes de llegar a los 21 años de edad había dado muerte a tres hombres, y se había establecido como rey del hampa en Hartou. Tenía la mano en todos los negocios sombríos del bajo fondo capitalino, pero la policía no lo podía tocar. Varias veces había tratado de hacerlo. Sin embargo, nadie se atrevía a declarar contra el gangster. Un individuo tuvo la audacia de hacerlo, y se le encontró a la mañana siguiente asesinado.

Tuvieron que soltarlo otra vez. Los periódicos deploraron el hecho y criticaron a la policía y a los tribunales. Pero no se pudo hacer nada. Palsy Joe se rió y gozó de la publicidad.

En septiembre de 1936 Palsy Joe resolvió visitar el pueblecito de Highland, que quedaba a unas sesenta millas de la ciudad. Había nacido allí y quería ir a exhibirse, ya que era famoso. Les mostraría a los campesinos que habían sido sus amigos que grande hombre era ahora. Jim Wheeler, Bert Towshend y Fen Macon se quedarían con la boca abierta.

A la entrada de la población se detuvo en la estación de gasolina de Cal Dearborn. Cal no lo reconoció en un principio, pero luego se quedó con la boca abierta de asombro. Palsy Joe rió de felicidad. Estaba seguro de que Cal avisaría inmediatamente a todo el vecindario el regreso del antiguo campesino que se había vuelto gangster. Eso era precisamente lo que quería.

Palsy Joe se dirigió en seguida a la tienda de provisiones de Harry Stanton. Era un día caluroso y varios hombres estaban sentados sobre los cajones, charlando. Palsy Joe bajó de su elegante automóvil y los saludó: «Hola, muchachos! ¿No se acuerdan de mí?»

Jim Wheeler, que les había estado hablando a sus compañeros de la cosecha de manzanas, suspendió su discurso, se volvió al recién llegado y le contestó el saludo: «Hola! Joe, ¿cómo te va?» y luego continuó hablando sobre las manzanas.

La frente de Palsy Joe se oscureció. Era evidente que los campesinos del pueblo no le atribuían mayor importancia y preferían seguir escuchando a Jim. Era para morirse de rabia. El era el hombre del día, de quien hablaban todos los periódicos, y sin embargo lo trataban aquí como si no fuera nadie.

«Imbéciles! —les gritó— ¿no leen los periódicos? ¿No saben quién soy yo?

«Oh, sí —dijo distraídamente Fen Macon— Has engordado un poco».

Aquella noche Palsy Joe recorrió las calles del pueblo renovando viejas amistades. La gente le conversaba sin mucho interés, le preguntaba cómo había estado y cuánto tiempo se iba a quedar allí. Lo trataban como si sólo hubiera estado ausente una semana y no hubiera hecho jamás nada espectacular.

Palsy Joe no pudo dormir por la rabia que tenía. Ah, él no se dejaría menospreciar en esa forma, y en su propio pueblo. Haría algo que dejara allí huella imperecedera de su regreso. Pero, ¿qué haría? Pensó un montón de cosas, y al fin resolvió matar a Jim Wheeler. La verdad era que nunca había querido al campesino aquel de las manzanas, y recordaba que cuando ambos eran chicos, Jim le había propinado cierta vez una paliza tremenda.

Al día siguiente Palsy Joe fué en su automóvil a la finca de Jim Wheeler. Paró frente a la casa, de donde salía Jim conduciendo un carricoche tirado por dos caballos.

«Oye, animal —le gritó— no me he olvidado de aquella vez que me pegaste cuando éramos chicos, y por eso he venido ahora a arreglarte la cuenta».

Diciendo esto sacó del bolsillo una pistola automática, riéndose de la cara de terror de Jim: «Ya era tiempo de que me hicieras caso, eh? Encomienda tu alma al diablo porque vas a morir!»

«Espera un momento!— fué lo único que pudo decir el infeliz Jim, lleno de terror, viendo con ojos desmesuradamente abiertos la pistola amenazante, sobre cuyo gatillo se cerraban ya los dedos de Palsy Joe. Jim sudaba cuando a su espalda sonó una detonación. Una nubecilla de humo azul flotó en el aire y los caballos se encabritaron. Palsy Joe abrió la boca, cerró los ojos, se puso rígido y dejó caer la pistola de la mano. Luego cayó de bruces sobre el volante del automvil.

—Truenos y relámpagos —dijo Jim— ¿por qué no disparó usted antes? Casi me mata ese bandido!

—No podía —le contestó el detective Bert Townshend apareciendo de debajo del asiento del carricoche. No podía disparar hasta estar seguro de qué era lo que iba a hacer Palsy Joe. Ahora —agregó observando el cañón todavía humeante de su rifle— no sé si el juez se disgustará conmigo por no haber cogido a Palsy Joe vivo como se mandó.

—No habría logrado cogerlo jamás vivo —contestó Jim— Además, nada se ganaría con hacerlo prisionero. Lo que había que hacer con él es lo que hemos hecho. Acabar con él de una vez. Ahora la explicación es muy sencilla: usted encuentra a un ciudadano con armas, lo que está prohibido por la ley, en el acto de prepararse a matar a otro ciudadano, a quien usted defiende con las armas que le ha dado el gobierno precisamente para eso, para defender a los ciudadanos. Además, yo sirvo de testigo. Pero vamos, ayúdeme usted a cargar las manzanas que tengo que llevarlas a vender al pueblo. Aquí son más importantes las manzanas que los gangster».

Richard WILKINSON.

ELECCIONES PARA EL CONSEJO SUPERIOR DE LA CORPORACION NACIONAL DEL TURISMO

En la tarde de ayer continuaron las fuerzas vivas del país las elecciones de sus representantes al Consejo Superior de la Corporación Nacional del Turismo para el período legal de 1937 1939. Ante el Comité Ejecutivo de dicho organismo comparecieron los delegados de cuatro Sectores, y del escrutinio resultaron elegidas las siguientes personas:

Sector Social: Sr. Bernardo Pardías, representante, propietario y Sr. Roberto A. Anderson, suplente.

Sector de Cosecheros: Sr. José M. Casanova, representante, propietario, y Sr. Edelberto Farrés, suplente.

Sector de Cámaras de Comercio: Dr. Ricardo Morán, representante, propietario, y Sr. George W. Magalhaes, suplente.

Sector de Asociaciones Circunscriptas de Detallistas: Sr. Aquilino Entrialgo, representante, propietario y Sr. José Gash, suplente.

Hasta ahora han sido electos once representantes al organismo máximo de nuestro turismo. El martes de la semana entrante quedarán cubiertas todas las representaciones, que son 21. A juzgar por las designaciones hechas hasta ahora, ese cuerpo estará compuesto de personalidades de indiscutible calidad y de gran arraigo en los sectores que les confían su mandato.

Expone el Buró de Homicidios que el inválido Genaro Camero dió muerte a Martínez Mirabal defendiendo la vida

Disparó contra su agresor desde el suelo, casi impotente para defenderse. El occiso era de pésimos antecedentes. Un hombre dió dinero a su prometida para que se suicidara

El Buró de Homicidios de la Policía Secreta acaba de remitir informe al Juzgado de Instrucción de Güines, consagrando la eximente de legítima defensa para el inválido hijo del libertador Jenaro Camero Oliva, residente en la finca Asunción, del término de San José de las Lajas, matador de Mariano Martínez Mirabal, sujeto de pésimos antecedentes que lo agredió a la entrada del referido pueblo.

Dicen los miembros del Buró que investigaron el asunto que el primero del actual, cuando Camero entraba a caballo en la citada población, Martínez Mirabal, súbita e inesperadamente se le abalanzó sobre el caballo, asiéndolo por las riendas, al tiempo que decía a Camero: «Así es como quería cogerte...»

El agredido cayó al pavimento y como en esa situación, su agresor se arrojara sobre él para continuar la agresión, Camero pudo, a duras penas, extraer el revólver que llevaba a la cintura, con el que hizo varios disparos a Martínez Mirabal, alcanzándolo en el cuello y en la cabeza, privándolo de la vida, por lo que hay que convenir en que no hizo más que defender su vida.

Agrega que Martínez Mirabal era sujeto de malos antecedentes, habiendo sido condenado por delitos contra la propiedad y que cuando expiraba en el Centro de Socorro, dijo: «Fuí a matar y me mataron...»; y que el origen del hecho fué que Camero y su socio en la finca Manuel Pantiga habían denunciado a Martínez Mirabal de haberles hurtado gallinas en la finca La Asunción, por cuyo hecho fué condenado a noventa días de arresto, y al cumplirlos, Martínez juró vengarse, produciéndose los hechos que ya hemos narrado. Por otra parte, Camero es sujeto honrado y laborioso, sin antecedente penal alguno.

AUTOMOVILES CIRCULADOS

Por transitar con exceso de velocidad, fueron circulados ayer por la Policía los vehículos siguientes:

Primera Estación: 25,100.
Segunda Estación: 6,022.
Quinta Estación: 30,647; 57,363 ruta 25, (ómnibus).
Sexta Estación: 5,829.
Séptima Estación: 76,501.
Octava Estación: 16,631 y ómnibus 507.
Décima Estación: Omnibus 843 ruta 31 y 1443 ruta 76.
Oncena Estación: 12,240; 14,648; 72,565; 67,916; ómnibus 235, 633, 418 y 56,012.
Duodécima Estación: 15,600.
Décima-Cuarta Estación: 18,481.

CONCIERTO DE LA BANDA MUNICIPAL

La Banda Municipal de Música de la Habana ofrecerá un magnífico concierto en el Parque Martí, en la noche de mañana, domingo 20 de junio, a las 8 p. m., con arreglo al siguiente programa:

1.—Turley March, (primera audición), Albert I. Cina; 2.—Obertura «Zampa», Hero; 3.—Selección de la ópera «Gioconda», Ponchielli; 4.—Fantasía de la zarzuela «Las Musas Latinas», Penella; 5.—Potpourri «Música Vieja-nueva», Reinoso; 6.—Danzón «María Belén Chacón», F. Valdés; 7.—Himno Nacional, P. Figueredo.

ESTADO DEL TIEMPO

Nota del mediodía del viernes:

Hay altas presiones en el Atlántico extendidas por la porción Sudeste de los Estados Unidos, parte Nordeste de los Estados Unidos, parte Nordeste del Golfo y Antillas Mayores. La presión está relativamente baja en el resto del Golfo y del Caribe, principalmente al Sur de Jamaica.

Pronóstico para hoy, sábado:

Buen tiempo con tendencia a variable en extremo occidental. Vientos flojos a moderados variables. Nublados y algunas turbonadas después del mediodía principalmente en la mitad occidental.

Observatorio Nacional.

MUSICA Y MUSICOS

CONCIERTO DE LA SINFONICA.—Mañana en el Auditorium tendrá lugar el concierto de la orquesta Sinfónica bajo la dirección del maestro Gonzalo Roig y con el siguiente programa: Der Ferischutz de Weber, Canto de Pascua, Ronda y Leyenda de los Pájaros de los Ocho Cantos populares rusos de Liadow Danza de los Comediantes de Smetana (primera audición), Rigoletto «Caro Nome de Verdi, el Clarín de G. Roig, solista Hortensia Santos, soprano. Scherzo Cappricioso de I. Cervantes. La Capinera canción de Benedit solista Hortensia Santos, Preludio al III acto de Lihengrin Wagner. Comenzará a las 10 y media.

EN CAMPOAMOR, tendrá efecto mañana el concierto homenaje ofrecido a la cantante Agricia Domínguez. Su programa muy variado y atractivo contiene la presentación del Coro Vasco y de la soprano María del Carmen Ruiz, Agricia cantará «Casta Diva», secundada por un coro bajo la dirección de la profesora Rosario Iranzo, fundadora del conservatorio de su nombre.

EL CONCIERTO DE LA ORQUESTA DA CAMARA.—Esta tarde en el Lyceum tendrá el concierto de esta novel entidad bajo la dirección del maestro J. Ardévol.

Figurarán en el programa obras de dos compositores antiguos tan importantes como Alessandro Scarlatti y Johann Rosenmüller. Del primero el Concerto Grosso en Fa menor, que es una de las obras instrumentales más interesantes de este maestro de la escuela napolitana de ópera. La obra de Rosenmüller, Suite de «Studenten-Music», es la más importante de este músico alemán del siglo XVII, que, después de la guerra de los Treinta Años, por la creación de nuevas formas y por sus muchos seguidores, ocupa un lugar preponderante en la historia musical alemana. Ambas obras se darán en primera audición en Cuba.

También, por primera vez en Cuba, oiremos en este concierto «Antiguas Danzas y Arias» (III Suite) transcripción para orquesta de cuerda de Respighi. El programa se completa con una obra importantísima, ya ejecutada en otras ocasiones por esta Orquesta. Suite No. 1, en Do mayor, de J. S. Bach. Las partes de oboe de esta obra estarán a cargo de los profesores Abelardo Cuevas y Alberto Cañizares y la de fagote la ejecutará A. Valdés Valenzuela. La orquesta actuará como de costumbre bajo la dirección del maestro Ardévol.

La Directiva de esta entidad ha acordado suspender los conciertos de los meses de julio y agosto, reanudándose los conciertos mensuales el próximo mes de septiembre.

Rafael Marquina en el Concierto del Conservatorio «La Milagrosa»

Rafael Marquina, el frágil y fino escritor, cooperará en el gran concierto de hoy, en el Conservatorio «La Milagrosa», del maestro José Valls; este acto que venimos anunciando desde hace días promete hacer época en los anales artísticos de Cuba, y se explica fácilmente, a la notable charla que tendrá a su cargo el eminente escritor antes mencionado, seguirán algunos números también notabilísimos, tales como ejecuciones de guitarra a cargo de Juan A. Mercadal, niño de 12 años que es una maravilla, recitaciones por Joaquín Riera, el conocido actor y director del cuadro de declamación del Centro Gallego con su discípula Mercedita Fagín, de 7 años de edad, y en fin las distinguidas concursantes de piano premiadas, el año pasado en difíciles pruebas, entre las cuales hay verdaderas artistas en ciernes. Este acto es por invitación y será presidido por una alta personalidad de distinguido relieve y asistirán también notables profesores de música para hacer entrega de los diplomas y medallas merecidas, terminando esa noche la sala «Valladín Milagros, contribuyendo también a la mayor brillantez «El Encanto».

Esperamos que el acontecimiento de la semana lo será sin duda el gran concierto del Conservatorio «La Milagrosa».

CONSERVATORIO E. PEYRELLADE.—La asociación de Alumnos de este antiguo Conservatorio viene preparando un gran concierto para celebrarlo en el Círculo de Bellas Artes en la primera quincena del próximo julio. El doctor Mario Fuentes Aguilera, dirá una charla sobre «La Influencia de la música en los pueblos» y habrá una parte de música a cargo de alumnas notables del Conservatorio. Fiesta de invitación.

M.E.C.D. 2016

EL PRECIO "SPOT" DEL AZUCAR CRUDO VOLVIO A BAJAR AYER A 3.45 EN EL MERCADO DEL DISPONIBLE

CELEBRARON SESION LOS DETALLISTAS

El balance de Tesorería ha arrojado un superávit de $800. Reciben adhesiones

Bajo la presidencia del señor Lucio Fuentes Corripio, actuando de secretario el señor José A. Ruidíaz, auxiliado por el señor Francisco Valdés y con la asistencia de los señores Antonio Cheda, Constantino Paleo, José Peñayos, Graciano Alvarez, José Ma. Fernández, José García, José Anca, Emilio Echave, José Ma. Pardiño, José Miranda, Pascual Pérez, Angel Cillero, Luciano Ramos, Manuel Sánchez, Cesáreo Suárez, Octavio Blanco, Manuel Corral, Agustín Martínez, Miguel Alvarez y Narciso Ma. Rodríguez, celebró su sesión ordinaria del mes, la Directiva del «Centro de Detallistas de la Habana», en su edificio de Reina. De los asuntos tratados y acuerdos adoptados, se nos entregó la siguiente información:

«Abierto el acto a las nueve en punto de a noche, se dió lectura a la Convocatoria, Orden del Día y actas de las sesiones anteriores, que fueron aprobadas.

Seguidamente se dió cuenta con el informe de Tesorería, suscrito por el Tesorero General, señor Agustín Martínez, el que fué aprobado, con general satisfacción, dado que el mismo acusa un superávit en el mes, de muy cerca de 800 pesos, no obstante estar cubiertos, hasta el día, todos los gastos. Al propio tiempo se leyó un estado comparativo de las recaudaciones del mismo mes, durante los tres años anteriores o sea 1934, 1935 y 1936, demostrándose en él, que las entradas aumentaban de año en año en doscientos pesos o más.

Después fueron leídos los informes reglamntarios de todas las secciones: Propaganda, Hacienda, Publicidad y Cultura y Beneficencia, así como del Departamento de Contabilidad y de los profesionales doctor Julio Alvarez Arcos, Letrado Consultor, y señor Ricardo Dávila Otra, Procurador, mereciendo todos unánime aprobación; constando en el de Propaganda, que los nuevos asociados inscriptos durante el pasado mes de mayo, fueron Sesenta y Dos, contra cinco bajas solamente, y que en lo que va de mes, se han inscripto ya diez y ocho nuevos socios; y en el de Beneficencia, en lo referente al próximo grandioso festival deportivo que ha de tener efecto el domingo 27 de los corrientes, en el gran Stadium «Cerveza Tropical», en favor de la Beneficencia Social, que es mucho el entusiasmo que existe y muy grande y valiosa la cooperación de la mayoría de industriales y Comerciantes, así como que han sido donados ya, por varias importantes fábricas y comercios infinidad de valiosos objetos para sortear entre los caballeros y las damas que asistan a la fiesta, entre ellos, un elegante traje para caballero, a escojer, de una de las más importantes sastrerías de la Habana.

Asimismo se dió cuenta con el informe reglamentario de Secretaría relativo a movimiento de Contribuciones y gestiones en oficinas públicas, que fué aprobado.

En Correspondencia, fueron dadas a conocer varias comunicaciones recibidas, sobre cada una de las cuales se dieron las instrucciones necesarias a la secretaría para las respectivas respuestas, sin que hubiere ninguna que merezca especial mención.

En asuntos generales, luego de tomarse distintos acuerdos de índole interior, relacionados en su mayor parte con el festival deportivo del día 27 del actual en el Stadium «Cerveza Tropical», tendientes a la mejor organización y a intensificar la propaganda en estos últimos días se conoció de la queja de uno de los presentes, acordándose tomar nota del asunto en cuestión, a los fines que procedan.»

GANADO

Precios que pagan compradores, entregado el ganado en esta capital:

Vacuno, de 3½ a	3¾
Cerda, de 7 a	9
Lanar, de 3 a	3½

LOS PRECIOS DE LA CARNE

En los mataderos de esta capital rigen los siguientes precios:

	Ctvs. Kilo
Vacuno, de 12 a	13
Cerda, de 26 a	30
Lanar, de 20 a	25

MATADERO DE LUYANO

Se sacrificaron ayer en el Matadero de Luyanó:

	Cabezas
Vacuno	85
Cerdos	32
Carneros	15

MATADERO INDUSTRIAL

Se sacrificaron ayer en el Matadero Industrial:

	Cabezas
Vacuno	152
Cerdos	30
Carneros	31

CARROS ENTRADOS

Ninguno.

CAMBIOS

Tipos de venta en Bancos de esta capital al cierre ayer:

New York, cable	1/10P.
New York, vista	1/10P.
Londres, cable	4.94¼
Londres, vista	4.94
Madrid, cable	5.75
Madrid, vista	5.70
París, cable	4.46½
París, vista	4.45½
Italia, cable	5.29
Italia vista	5.28
Bélgica, cable	16.91
Bélgica, vista	16.90
Alemania, cable	40.15
Alemania, vista	40.15
Toronto, cable	3/32P.
Toronto, vista	1/16P.
Hong Kong, cable	30.40
Hong Kong, vista	30.35
Amsterdam, cable	54.90
Amsterdam, vista	54.85
Buenos Aires, cable	30.80
Buenos Aires, vista	30.70
Suiza, cable	22.97
Suiza, vista	22.96
Japón, cable	28.85
Japón, vista	28.80

El Oro y la Plata

Cotizaciones ayer en la Bolsa de la Habana:

Plata contra billete americano	98¾	99⅛
Oro acuñado contra billete americano	155	—

CAMBIOS EN NEW YORK

Cierre ayer en Nueva York:

Libra Esterlina	4.94
Franco	4.44¼
Pesetas	5¾

Cotizaciones

NUEVA YORK, Junio 18.—(A.P.)—Cotizaciones al cierre de la Bolsa de Nueva York.

Bonos: $6.277,100
Acciones: 695,530

COTIZACION DE LA PESETA

La peseta española se cotizó ayer, al cierre del mercado, a razón de 17.39 por dólar.

COTIZACION DEL FRANCO

El franco francés se cotizó ayer en el mercado local a razón de 22.42 por dólar.

COTIZACION DE LA LIBRA

La libra esterlina se cotizó ayer, al cierre del mercado, a $4.94¼.

MERCADO DE MANTECA

Cierre ayer en Chicago:

Julio	11.40
Septiembre	11.67
Granel	10.90

AL HON. SR. PRESIDENTE DE LA REPUBLICA.

Nos sentimos muy optimistas al tener una nueva oportunidad de felicitarlo por su acertada decisión de no recargar más al pueblo de Cuba con nuevos impuestos, interpretando así nuestra sincera indicación que apareció publicada en los diarios de esta capital con el título "DIOS CIEGA A LOS QUE QUIERE PERDER".

Lamentándonos profundamente no poder hacer lo mismo con el Congreso de la República, ya que no ha resuelto aún secundar los planes de rehabilitación económica y restauración de la confianza que usted con su natural comprensión se esfuerza por llevar hacia adelante, y mantiene en los programas legislativos proyectos de leyes que tienen perturbada toda la economía NACIONAL.

Asociación Nacional Pro-Restauración Del Crédito Cubano.

Habana 80
Junio 19|37

BOLSA DE NUEVA YORK

COTIZACIONES AL CIERRE DE AYER

—A	
Amerada	88
Am Radiator	20
Adams Expr	15⅞
Air Reducc	65⅞
Alaska Jun	11¼
Alleghany	2⅝
Allied Chem	219⅝
Allis Chal	60½
Amer Can	93½
Am Car Fou	50
Am F Pow	7⅛
Amer Ice	3
Amer Inter	12⅞
Amer Loco	44
Am P Light	8
Amer Smel	85⅛
Amer Sugar	39⅛
A C Alcohol	21½
Amer T and T	165
Am Tobac A	74¾
Am Tobac B	77
Am W Works	16¾
Am Woolen	8⅜
Anaconda C	51
Atchison	82½
Atlan Coast	51½
Atlan Ref	28¼
Ass D Goods	17½
Auburn Auto	15¼
Aviat Cor	6⅛
Amer Bank	22
Amer Metal	44¼
—B	
Baldwin Lo	5⅜
Balt and Ohio	27⅝
Bendix Avi	19¾
Best and Co	48¼
Beth Steel	81⅛
Borden Co	23¼
Briggs	41½
Brook Man	20
Byers A M	19½
—C	
Can Pacif	12½
Curtiss W	17⅛
Case T Mach	164⅞
C Violeta	12⅜
C de Pasco	63¾
Ches and Ohio	52⅝
Chi R Islan	2⅛
Chrysler	100¾
Coca Cola	158
Col Carbon	116
Comm and Sout	2¼
Con Cigar	10½
Cons Gas	33⅜
Cons Oil	15⅝
Cont Can	51¾
Cont Oil	42¾
Corn Prod	59¼
Coty Inc	7
Cuba Co	1¼
Cub Amer S	8½
C Am Sug, p	115
Cmm-l Solv	13½
Chesapeake	71
C Palmolive	18⅞
Cruc Steel	60½
Cons R Cuba	5½
—D	
Del Hudson	38¾
Del and Lack	16¼
Drug Inc	11⅛
Dupont	153
—E	
East Kodak	169½
El Auto Lit	37
El Pow Lig	16⅞
Elec Bond	15⅛
Erie(R R)	15¼
—F	
Fox Film C	35
Frep Texas	25¾
—G	
Gen A Tank	65
Gen Asphalt	29½
Gen Elec	53
Gen Foods	36¾
Gen Motors	50⅝
Guantánamo S	2⅛
Gillet Saf	14⅝
Gold Dust	11½
Gimbel Bros	23
Goodrich R	39½
Goodyear	38⅜
Gen Bronze	7⅝
Great North	51½
—H	
Hershey, com	—
Homestake	390
Houston Oil	14⅞
Hudson Mot	14⅛
—I	
Illi Cent	23½
Interb R T	6½
Int Cement	54½
Int Nickel	58⅝
Inter Tel	11
Illin Glas	90
—J	
Johns Mansv	124½
—K	
Kroger Groc	19¾
Kresge S S	21
Kennecot	55¾
—L	
Lambert Co	18⅝
Loew-s Inc	76
Ligg Myers	96
Loose Wiles	29
Lorillard	20¾
Ludlum Stl	31
Louisv Nas	87½
Lehman Cor	38⅜
Liquid Carb	47
—M	
Macy (H R)	47
Montgomery	54½
Miss Pac, c	3½
Miss Pac, p	7⅛
Min Honeyw	98½
Murray Corp	11
—N	
N Y Central	39⅜
Nash-Kelvi	17⅜
Nat-l Dist	29¼
Nat-l Bisc	23⅝
Nat-l Cash	33
Nat-l Dairy	21¾
Nat-l P Li	9⅛
North Amer	23¼
N A Aviat-n	11½
Nort Pacif	30¼
—O	
Ohio Oil	19
Otis Elev	39½
Otis Steel	16⅞
—P	
Packard Mot	8¼
Paramount	18½
Pennsylvann	37⅝
Pullman Co	52⅞
Proc Gamble	58
Pure Oil	17½
Puerto Rico	34⅜
—R	
Radio Corp	8⅛
Rep I Steel	34½
Reynolds	49¾
—S	
Safeway St	34
Schen Dis	40
Sears Roeb	88½
Simmons Co	45
Soc Vacuun	19½
St Paul, p	3⅞
So Pacific	46¼
South Ry	32⅜
Stan Brands	12
Stand Gas	6½
Stan N J	66
Stan Oil C	41¼
Stewart War	17½
Studebaker	12⅞
Sun Oil	65
—T	
Texas Co	58¼
Texas Gulf	34⅝
Tinken Roll	56¾
—U	
Union Carb	99¾
U Pacific	129½
Union Oil	23½
United Cor	4⅞
Uni Cor, pfd	35
Unit Fruit	79⅛
U S Rubber	56⅝
U Aircraft	26
U S Steel	96
U S Ind Alc	29¾
U Gas Corp	8½
U Gas Warr	1⅞
—V	
Vanadium	26¼
—W	
Warner Bros	12½
W Brothers	7½
West Union	51⅛
West Elec	139
Woolworth	45⅝
—Y	
Yellow-Tr	23⅝

MERCADO DE SEDA

Cierre ayer en New York:

Junio	181
Julio	182
Septiembre	180
Diciembre	179½

Contesta el jefe del Estado a la Lonja de Comercio

Y también a la Cámara de Comercio, que le enviaron mensajes de felicitación

Al telegrama —inserto en nuestra anterior edición— enviado por la Lonja del Comercio y la Cámara de Comercio Cubana, al Honorable Presidente de la República, éste correspondió ayer, también por medio del telégrafo, en la forma siguiente:

«Juan Sabatés, presidente Cámara Comercio, y Pedro Pablo González, presidente de la Lonja Comercio, Habana.—Agradezco la felicitación que me envía por su telegrama de ayer. Estoy siempre dispuesto a realizar cuantos actos sean necesarios para defender intereses generales; pero también necesita el Gobierno la colaboración de todo el país y, especialmente, de esos elementos que ustedes presiden, para obtener los ingresos necesarios para la satisfacción de las necesidades colectivas, contando con que ustedes habrán de prestar su concurso a tan partiótica labor. Saludos, Federico Laredo, Presidente de la República.»

Ambas corporaciones enviaron al señor Secretario de Estado otro telegrama concebido en los términos siguientes:

«Doctor Juan J. Remos, Secretario de Estado, Habana.—Ante las declaraciones públicas hechas por el señor Presidente de la República, que publica la prensa, y que expresan que el Gobierno ha desistido del intento de solicitar nuevos impuestos para resolver el problema presupuestal en cuyo sentido se enviará un mensaje al Congreso, estas corporaciones desean apresurarse a dar a usted las gracias por su intervención eficaz en esta decisión y felicitarle por esta prueba de comprensión del Gobierno, resolviendo el asunto de acuerdo con las aspiraciones de los contribuyentes, sin perjuicio de que una comisión de nuestro seno le visite al respecto Respetuosamente.— Lonja del Comercio de la Habana, Pedro Pablo González, presidente.— Cámara de Comercio de la República de Cuba, Juan Sabatés, presidente.»

BUFETE DE FELIPE RIVERO
Chacón 25. — Habana. M-1472
Dr. Felipe Rivero y Alonso. Abogado y Notario.
Dr. Ricardo Elizalde. — Dr. Angel Radillo. Abogados.
Toda clase de asuntos civiles y mercantiles.— Tramitamos Divorcios con rapidez y eficiencia.
Consultas de 3 a 5.

The London Surety Company Inc.
«COMPAÑIA DE FIANZAS EN GENERAL»
CON GARANTIA EN BONOS DE LA REPUBLICA
OBRAPIA 34. Bajos. ENTRE CUBA Y AGUIAR HABANA.—CUBA
Telégrafo: LONDON
TELEFONO M-2740

TABACO

Una de las compañías que han comprometido importantes cantidades de capas y bancos nuevos de Partido, es la Cuban Land & Leaf Tobacco. Hemos anunciado que varias entidades actuarían muy pronto. La mencionada Compañía ha empezado su acción. Registró y cargó, en los almacenes de José Menéndez y Menéndez, ciento noventa y dos tercios de las dos clases dichas. Es tabaco que porecede de la finca «La Serafina», enclavada en Caimito y propiedad del mencionado almacenista.

Otras cantidades, posiblemente mayores (y menos también), ha de comprar y cargar el personal de la Cuban Land.

Cuesta, Rey y Compañía compraron noventa y dos tercios de rezagos y bancos, también de la última cosecha de Partido.

Y ciento once tercios, de rezagos solos, de la misma procedencia e igual tiempo, compraron los Sucesores de Parra.

LAS ENTRADAS EN RAMA

Durante el día de ayer entraron en la plaza, por los patios de los ferrocarriles y en camiones, las partidas de tercios que relacionamos a continuación:

De Río Seco, para José González y Compañía, 100.

De San Juan y Martínez, para Manuel García Pulido, 75.

De Pinar del Río, para H. Duys & Company, 120.

Del mismo Pinar, para Domingo Méndez e Hijos, 73.

De Caimito, para José Toraño y Compañía, 69.

De Ceiba del Agua, para Junco y Compañía, 56.

COMPRAS EN EL CAMPO

Antonio Sama, para La Competidora Gaditana, compró en San Luis de Pinar del Río doscientos setenta tercios de capadura nueva, a José Pérez, de la finca «Buenavista».

El mencionado perito compró otros lotes en aquel centro productor. Pero lotes de clases bajas de la cosecha del año pasado. Son los siguientes: 96 tercios a los hermanos González; 47 a la Viuda de Eugenio Mora, y 23 a Ascencio Pacheco.

Hay otras operaciones concertadas, en tercios de la cosecha pasada; pero no ha sido marcado el tabaco por los compradores.

MERCADO DE GRANOS

Cierre ayer en Chicago:

Avena:	
Julio	40⅛
Septiembre	35⅝
Diciembre	36¾
Centeno:	
Julio	83¼
Septiembre	76⅞
Diciembre	78⅞
Maíz:	
Julio	114
Septiembre	102⅛
Diciembre	75⅞
Trigo:	
Julio	108⅞
Septiembre	108¾
Diciembre	110⅜
Trigo de Winnipeg:	
Julio	121⅞
Octubre	114¾
Diciembre	112¾
Trigo de Minneapolis:	
Julio	127
Septiembre	117⅞
Diciembre	116¾
Trigo de Kansas City:	
Julio	105⅞
Septiembre	106¾
Diciembre	105¼

MERCADO DE CAFE

Cierre ayer en New York:

Julio	7.00
Septiembre	6.97
Diciembre	6.97
Marzo	6.86
Mayo	6.82

LONJA DEL COMERCIO

Cotización oficial para ventas al por mayor y de contado, de artículos de primera clase, del día 18 de junio de 1937

—Aceite:	
De Oliva, latas de 23 lbs., qq	27.00
Maní, caja	14.50
Girasol, qq.	14.75
Semilla algodón	15.00
Vegetal, caja de 90 lbs.	
Soya	14.50
—Ajos:	
Idem. de 32 mancuernas	—
Chilenos de 40 mancuernas	0.30
Idem., de 30 mancuernas	0.40
Idem., de 20 mancuernas	0.60
—Arroz:	
Superior	
Canilla viejo, qq.	6.50
Semilla, SQ., qq.	4.45
Siam Garden, extra, 5%, qq.	5.25
Idem. 7 Estrellas, qq.	5.75
Valencia, legítimo, qq.	5.50
Tipo Valencia, qq.	5.25
Americano, tipo Siam, qq.	4.75
Idem. tipo SQ. qq.	
Partido	4.00
Siam, 100 por 100	5.50
—Avena:	
Blanca, chilena, qq.	3.10
—Azúcar:	
Refino, primera, qq.	3.00
Turbinada extra, qq.	
Idem. corriente, qq.	2.85
Centrífuga, qq.	1.10
—Bacalao:	
Noruega superior, caja	10.75
Idem. regular, caja	10.50
Escocia, caja	8.75
Inferior	10.25
—Café:	
Guantánamo, 1a., viejo, qq.	—
Lavado	19.00
Sin lavar	16.00
—Cebollas:	
País, qq.	
Americanas, AB., qq.	2.25
Egipcias, sacos, qq.	5.50
—Chícharos:	
Quintal	4.00
—Fideos:	
País, qq.	6.50
—Frijoles:	
Carita, país, qq.	3.60
Corados largos, qq. 6.50 a	7.00
Idem., medianos, qq.	—
Chilenos, Cristal, qq.	6.50
Europeos, qq.	—
Negros del país, qq	2.75
Rayados largos, qq.	8.00
Rosados, California, qq.	5.00
—Garbanzos:	
Imperiales, qq.	8.75
Sin cribar, qq.	
—Harina:	
De trigo, según mar, saco, 7.25 a	8.25
De maíz, país, qq.	3.00
—Jamón:	
Paleta, qq.	25.00
Pierna, qq.	35.00
—Manteca:	
Idem., idem. en latones de 100 libras	16.10
Compuesta, qq.	15.10
Vegetal	14.10
—Mantequilla:	
Del país, qq.	—
—Maíz:	
Provincia Habana, qq.	2.50
Gibara, qq.	2.40
—Papas:	
Del país, blancas, qq. 2.00 a	2.60
Idem., rosadas, qq.	2.70
Semillas Bliss	—
Idem. núm. 2, saco de 100 libras	—
—Pimientos:	
Españoles, cuartos, 1a., caja	10.00
—Queso:	
Patagrás, crema entera, qq.	32.00
Idem., del país, qq.	24.00
—Sal:	
País, molida, saco de 180 lbs.	2.70
Americana, molida, saco de 180 libras	3.70
Espuma, saco de 100 lbs.	1.70
Espuma americana, 90 lbs.	—
—Tasajo:	
Pierna, qq.	18.50
Surtido, qq.	16.50
—Tocino:	
Barriga 16 por 18, qq.	22.00
Especiales 20 por 30, qq.	19.00
—Tomates del país:	
Natural de 1 kilo, caja	2.75
Idem., en 100 cuartos, caja	3.25
Puré de un cuarto, caja	3.00
Idem., de un octavo, caja	2.75
Idem. de 1 kilo, caja	2.75

MERCADO DE GOMA

Cierre ayer en New York:

Julio	19.61
Septiembre	19.75

APRECIACION DEL MERCADO DE AZUCAR

JUNIO 18 DE 1937

	ANT.	HOY
COSTO Y FLETE		
Pronto embarque a Estados Unidos	2.55	2.55
Flete desde la Costa Norte	0.20	0.20
LIBRE A BORDO. PAGO INMEDIATO		
EE. UU., cuota libre	2.35	2.34
EE. UU., cuota retenida	2.10	2.09
Cuota mundial	1.16½	1.16½
Cuota local, ex almacén	1.01	1.02
Todas las cuotas	1.86½	1.86
Cuota de Colonos Alm. después de pagados impuestos	$5.76	$5.74

(Esta apreciación es de Luis Mendoza y Cía).

COTIZACIONES DE LA BOLSA DE AZUCAR DE NEW YORK

NUEVA YORK, junio 18. (Por el hilo directo de Luis Mendoza y Cía.)

CONTRATO NUMERO 3.

Anterior.	Meses.	Abre.	Máximo.	Mínimo.	Cierre.
2.50	Julio	2.49	2.49	2.49	2.49
2.54	Septiembre	2.52	2.52	2.50	2.52
2.56	Diciembre	2.55	....	....	2.55
2.45	Enero	2.43	2.44	2.43	2.44
2.45	Marzo	2.43	2.44	2.43	2.43
2.48	Mayo	2.45	2.45	2.45	2.47

CONTRATO NUM. 4.—1937

Anterior.	Meses.	Abre.	Máximo.	Mínimo.	Cierre.
119½	Julio	119½	120	119½	120
122½	Septiembre	122½	123	122½	122½
....	Noviembre	....	....	....	....
....	Diciembre	....	....	....	....
1938.					
133½	Enero	132	....	....	134
....	Febrero	....	....	....	....
131	Marzo	131½	132	131½	131½
132½	Mayo	133	133	133	133
134½	Julio	....	....	....	....
....	Septiembre	....	....	....	....

BOLSA DE LA HABANA

COTIZACIONES AL CIERRE DE AYER

COTIZACION OFICIAL

Bonos y Obligaciones

	Comp.	Vend
República de Cuba:		
Speyer, 1904	104½	109
Deuda Int, 1905	98	100
Cuatro y medio, 1909	100	103
Morgan, 1914	104¾	106½
Morgan, cinco y medio 1923	104½	106
O Públicas, 5 y medio 1945	61	61¼
Obligs Oro, 9 cupones	48	—
Obligs Oro, 7 cupones	42	—
Obligs Oro, 4 cupones	41	47
Azúcar 5 y medio, 1940	100	103
Rep Cuba, Morgan (Seriados) 5½% — 1927:		
I Vence 1 julio, 1936	100	105
J Vence 1 julio, 1937	100	105
Ayunt Hab 1ra Hipt	95	—
Ayunt Hab 2da Hipt	95	—
Centro Asturiano	—	—
B Territorial, Serie B	—	—
Cervecera	50	—
Cervecera Oblig no hip	13	—
Gas	109½	—
Hav Elec (Consol)	29½	30½
Hav Electric, Debentures Obligs no hipt	3	5
Edificio La Metropolitana, S A	25	—
Ladrillos	40	—
Mercados de Abasto y Consumo 1ra Hipt	104	—
Papelera Serie B	97	—
Teléfonos	90	—
Unidos	17	—

ACCIONES

	Comp.	Vend
Banco Agrícola	—	—
Banco Territorial	8	45
B Territorial (Benef)	¼	—
Cervecera	26	—
Fec C Consolidados de Cuba, P	5	—
Cuba, R R	7½	—
Fibras y Jarcia	—	—
Hav Elec Utilities Com, P 6 por 100	42	45½
Hav Elec Utilities Com, P 5 por 100	11¼	—
Hav Elec Railway Com, preferidas	1	4
Hav Elec Railway Com, comunes	¼	1
Jarcia, P	70	100
Jarcia, C	13	—
Naviera, P	12	18
Naviera, C	2	4
Nueva Fábrica de Hielo	140	—
Nueva Fábrica de Hielo, Beneficiarias	61	65
Teléfono, P	40	50
Teléfono, C	16	—
Unidos	2¾	3⅛
Unión Oil	1	3¼

COTIZACION A TERMINO

Ayer, a las 3.30 p. m.

Entregas: días 15 y último de mes

Bonos y Obligaciones

	Comp.	Vend.
República de Cuba:		
Speyer, 5 por ciento	104½	108
Deuda Interior	98	99
Speyer, 4 y medio por ciento	100	103
Morgan, 5 por 100	104¾	106
Morgan, 5 y medio por ciento	104¾	—
O Públicas, 1945	61	61½
Obligs Oro, 9 cupones	48	58
Obligs Oro, 7 cupones	42¼	46
Obligs Oro, 4 cupones	42⅛	44
Azúcar	100	103
Julio 1936, I Morgan	101½	105
Julio 1937, J Morgan	100	105
Ayuntamiento, 1a	94	110
Ayuntamiento, 2a	94	110
Centro Asturiano	50	—
Cervecera Internacional	53	—
Cervecera Internacional, Obligs no hipt	14	16
Gas y Electricidad	110½	120
Hav Elec Railway Co	29½	30½
Hav Electric Ry Comp, Obligs no hipt	3	4½
Nueva Fábrica de Hielo	—	—
Pap Cubana, Serie B	—	—
Cuban Telephone Co	90	—
Unidos	18½	—

ACCIONES

	Comp.	Vend.
Cervecera Internacional	27	—
F C Consolidados, P	5	—
Cuba Railroad, P	7	—
H E Utilities, Prefs	42½	47
H E Utilities, Pretes	11½	12⅞
Hav Elec Ry Co, P	1½	4
Jarcia, P	78	100
Jarcia, C	15½	20
Licorera de Cuba	1	—
Naviera, P	9	—
Naviera, C	2	—
Nueva Fábrica de Hielo	150	—
Nueva Fábrica de Hielo, Beneficiarias	61½	70
Teléfonos, P	42	50
Ferrocarriles Unidos	3	—
Unión Oil Co	1	3¼

«COTIZACION LIBRE»

Bonos y Obligaciones

	Comp.	Vend.
Inter Tel Convert, 4 y medio por ciento	85	—
Inter Tel, 5 por ciento, 1955	63	—
Cuba Tel Co, 7 y medio por ciento	101	—
Cuba R R, 5 por ciento, 1952	46	—
Cuba RR, 7 y medio por ciento, 1936	58	—
Norte de Cuba, 5 y medio por ciento, 1942	46	—
Manatí Sugar, 5 y medio, 1942	—	—
Vertientes Sugar, 7 por ciento, 1942	22	—
Eastern Sugar, 7 y medio por ciento, 1937	—	—
Central Cunagua, 6 por ciento, 1957	—	—
C Gallego, 6 por ciento, 1975	50	—
Ved Tennis, 3 por 100, 1949	5	15
Pro Arte Musical, 7 por ciento	30	70
Casino Español, 6 por ciento	70	100

ACCIONES

	Comp.	Vend
Inter Telp and Tel	11	—
Cía Cubana de Electricidad, P, $6.00	19	29
Cuban American Sugar, preferidas	—	—
Cuban American Sugar, comunes	7	—
Cuba Company, C	1¼	—
Nueva Papelera Cubana	60	—
Cía Litográfica, P	80	—
Auxiliar Marítima, P	3	—
Seguros La Comercial	80	—
Seguros El Comercio	110	—
Central Violeta	—	—
Guantánamo, P	20	—

Las corporaciones celebrarán junta la próxima semana

Darán cuenta de gestiones efectuadas para constituir la Unión de Corporaciones

El Comité Conjunto de Corporaciones Económicas de Cuba ha convocado a la Asamblea general de dicho organismo para una sesión extraordinaria que deberá celebrarse en la próxima semana, para dar cuenta de las gestiones realizadas con motivo de la proyectada creación de nuevos impuestos y tratar, al mismo tiempo, de los trabajos efectuados para constituir la Unión Nacional de Corporaciones Económicas.

A esta asamblea será especialmente invitada la Federación Nacional de Corporaciones Económicas, que en el problema planteado con motivo de la creación de nuevos impuestos han mantenido, con el Comité mencionado, una acción conjunta.

Tanto el Comité Conjunto de Corporaciones de Cuba como la Federación Nacional de Corporaciones Económicas, no han hecho todavía declaración pública alguna después de la suspensión del establecimiento de nuevos impuestos, porque desean que estas declaraciones estén apoyadas por una resolución adoptada por la asamblea integrada por miembros de ambas organizaciones, que desde un principio mantuvieron el criterio de que con el mejoramiento de la fiscalización de los tributos actuales, resultaban innecesarios los nuevos impuestos. Así se nos informó ayer tarde en las oficinas del Comité Conjunto.

Bonos de Cuba

Cierre ayer en New York:

	Comp.	Vend.
Speyer, 5%	102	—
Speyer, 4½%	97¾	98¾
Morgan, 5%	102	—
Morgan, 5½%	103	103½
Obras Públicas	60½	60⅞
Cuba Railroad, 5%	45½	48
Cuba Railroad, 7½%	56½	60
Cuba Northen, 5½%	46½	47
Manatí Sugar, 7½%	58⅝	65
Inte. Tel. & Tel, 4½%	89	89¼

LOS CUEROS EN LA ISLA

Precios que rigen:

	Libra
Habana	$ 0.10
Pinar del Río	0.09
Matanzas	0.09
Camagüey, de 10 a	0.11
Oriente, frescos	0.07
Cienfuegos	—

LA PLATA EN TORONTO

Cierre ayer en Toronto:

Septiembre	44.15	44.70
Noviembre	44.10	—

VALORES

El mercado local de valores no ofreció ayer ningún cambio merecedor de destacarse. El papel que constituye el máximo interés de la especulación, actuó con tono algo más favorable que el día anterior. Nos referimos al bono de Obras Públicas, en el que se operó en $5.000 a 61 durante la Cotización Oficial de la Bolsa local. Fuera de pizarra se ejecutaron otras operaciones en dicha emisión. En New York se vendieron 59.000 pesos, quedando al cierre el bono entre 60½ y 60⅞.

Más sostenidas actuaron las Obligaciones Oro del Tesoro, especialmente de las de cuatro cupones, en las que se operó en distintas cantidades dentro de los precios cotizados.

Con mayor firmeza actuaron los bonos de renta fija, siendo objeto de varias operaciones. Nos referimos a los de Speyer, Morgan, Deuda Interior, Papelera Cubana, Cuban Telephone, Estabilización del Azúcar, Mercado Unico y Gas y Electricidad, así como las Obligaciones del Ayuntamiento.

De las acciones tuvieron precios sostenidos las preferidas de la Utilities, las fundadoras y beneficiarias de la Nueva Fábrica de Hielo, y las preferidas de la Cuban Telephone.

Los valores que figuran en la Cotización Libre de la Bolsa local, es tuvieron quietos.

MERCADO DE PIELES

Cierre ayer en New York:

Junio	14.84
Septiembre	15.12
Diciembre	15.50
Marzo	15.90

A ESE PRECIO SE HICIERON DOS VENTAS PARA FILIPINAS EN EL ACTUAL MES DE JUNIO

Las noticias recibidas de Washington acerca de ciertas posibilidades de que termine el sistema de cuotas este año, influyeron en el mercado de las entregas futuras

En el mercado de crudos se registró ayer una baja de 2 puntos en la cotización del "spot", al efectuarse al tipo de 3.45c. dos ventas, repartidas como sigue: 418 toneladas de las Filipinas, a flote, a la refinería Godchaux, y 9.600 toneladas de igual procedencia a la refinería National, de las cuales: 2.500 son para llegar en Julio; 4.100 para embarcar en Julio-Agosto, y 3.000 para embarcar en Junio-Julio. Las ofertas se mantenían en general alrededor de 3.47c. con los refinadores retraídos en espera de que se aclare la reiterada aseveración de que va a ser abandonado definitivamente el sistema de cuotas.

GODOY-SAYÁN
SEGUROS Y FIANZAS
(INSURANCE AND BONDING)
TELEFONOS: M-9866 M-9867
AGUIAR 77
HABANA, CUBA

En los futuros los persistentes rumores de que el Gobierno va a abandonar dicho sistema cuando termine a fin de año, antes que aceptar fórmula de transacción alguna en cuanto a la proyectada ley azucarera, influyeron adversamente en el mercado, causando en los precios del Contrato número 3 bajas netas de 2 puntos. El Contrato número 4 estuvo bastante sostenido, cotizándose de 0 a 1|2 punto neto más alto en la hora final. Se vendieron en total 17,700 toneladas en el Contrato número 3 y 9,400 en el Contrato número 4.

El refinado no ha variado. Para el cierre de ayer estaba señalado el restablecimiento del precio de 4.70c., tras de la reducción reciente. Las extracciones fueron bastante buenas.

MERCADO DE LONDRES.— El mercado de Londres cerró sostenido. Había allí crudos disponibles al equivalente de 1.17c. lab. Cuba. Las cotizaciones de la Terminal fueron las siguientes:

Cierre del 17 — Cierre del 18

Junio . . . . . . 6|7 — 6|7
Julio . . . . . . 6|7-3|4 — 6|7-1|2
Agosto . . . . . . 6|7-3|4 — 6|7-3|4
Octubre . . . . . 6|7-3|4 — 6|7-1|2
Diciembre . . . . 6|7-3|4 — 6|7-3|4
Marzo . . . . . . 6|9-1|2 — 6|9-3|4
Mayo . . . . . . 6|10-1|2 — 6-10-1|2

EN PUERTOS DE ESTADOS UNIDOS.—El movimiento de azúcares en los puertos de los Estados Unidos, según datos de los señores Willett and Gray, fué el siguiente:

Semana terminada en Junio 12: Arribos, 91.455 toneladas; igual semana año 1936: 104.000 toneladas.

Semana terminada en Junio 12: derretidos: 68.882 toneladas; igual semana año 1936: 97.000 toneladas.

Semana terminada en Junio 12: existencia en manos de importadores: 69.099 toneladas; igual semana año 1936: 33.000 toneladas.

Semana terminada en junio 12: existencia en manos de refinadores: 243.091 toneladas; igual semana año 1936: 379.000 toneladas.

LA NUEVA LEY.—Ayer tarde recibieron los señores Lamborn, Hutchings y Co, por su hilo directo un despacho procedente de Washington que dice así:

"El Representante Cummings en declaraciones hechas hoy dijo que en la actual legislatura del Congreso no existe oportunidad alguna para la aprobación de una ley azucarera, salvo de que algunos de los interesados que están en la creencia de controlar todo el mercado azucarero de los Estados Unidos, cambien sus puntos de vista."

EL CONVENIO.—Otro despacho procedente de Lima, Perú, recibido ayer por los señores Luis Mendoza y Compañía, dice así:

"El Gobierno del Perú da cuenta de haber ratificado el Pacto y protocolo azucarero firmados por la delegación peruana en la reciente Conferencia Internacional Azucarera de Londres."

INFORME DE LAMBORN.— Los señores Lamborn, Hutchings y Co., dieron ayer tarde el siguiente informe sobre el mercado de crudos:

"El mercado de crudos abrió hoy con un tono ligeramente más débil, influenciado por reporters de prensa recibidos de Washington; con ofertas de mil toneladas de las Filipinas, para llegar a mediados de Julio, a la base de 3.47, y tres mil toneladas de igual procedencia, para embarques en Junio-Julio, a la base de 3.47-1|2, con indicaciones de poderse obtener a la base de 3.46, con oferta de compra en firme (bid). Los refinadores retraídos, en espera de ver qué efecto surtirán hoy en la colocación de órdenes de refinado los reportes de prensa arriba mencionados.

Al mediodía se anunciaron las siguientes ventas: 418 toneladas de las Filipinas, a flote, a la base de 3.45 a la refinería Godchaux y 1.257 toneladas de igual procedencia, para llegar en la primera quincena de agosto, a la base de 3.45 a la refinería National, con más compradores a la misma base.

Después del cierre de la Bolsa de Futuros de Azúcar de Nueva York se anunció otra venta de tres mil toneladas de igual procedencia, para embarques en Junio-Julio, a la base de 3.45 a la refinería National.

Cotización "spot" de Willett and Gray el día 17: 3.45."

MERCADO DE ALGODON

Cierre ayer en New York:

Julio	12.06
Octubre	12.09
Diciembre	12.08
Enero	12.09
Marzo	12.17
Mayo	12.23

ACCIONES DE LOS BANCOS

Cierre ayer en New York:

Guaranty Trust	325
New York Trust	128½
Chase Nat. Bank	49¾
National City Bank	42⅞
Public	41½
Manufacturers Trust	51¾
Irving Trust	15¼
Corn Exchange	63½
Chemical	64½
Bankers Trust	65¾
First National of N. Y.	2.005
Manhattan	32⅛
Hannover	121
First Nat. Boston	48¾
First Boston Corp.	24½
Royal B. of Canada	202

PRECIOS DE MIEL Y CERA

Precios que pagan los almacenistas de esta capital:

	Ctvs. Galón
Miel:	
En barril nueva, de 48 a	55
Cera:	
Amarilla, a	26
Oscura, a	20

MERCADO DE METALES

Cierre ayer en New York:

Cobre	13.40
Estaño	55¼
Nickel	35
Zinc	7.10
Plata	44¾
Plomo	6.00
Oro en barras	35
Manganeso	40

M.E.C.D. 2016

ANUNCIOS CLASIFICADOS DE ULTIMA HORA

COMPRAS

17 MUEBLES y PRENDAS

U-1800: COMPRO MUEBLES
Pianos, máquinas coser y escribir, objetos Arte, plata, porcelana, bronce, libros, antigüedades, neveras, oficinas completas, archivos, lámparas. Todo cuanto represente valor. «El Ras»: U-1800.

COMPRO CASA EN CUALQUIER Reparto, pero es indispensable tenga garage. M-1072.

Arrendamientos.

A-1 FINCAS RUSTICAS-URBANAS

DESEO TOMAR POR TEMPORADA verano, finca próxima Habana, con buenos frutales, frente Carretera Central, lugar sano, alto, buena casa vivienda, cinco dormitorios familia, buen baño y agua abundante. Escriba señor E. L., Apartado 825, Habana.

REPARACIONES

42 MUEBLES y PRENDAS

REPARACION DE MUEBLES, BARnizo a muñeca, encerado, se reforman y hacen muebles. Especialidad en arreglo de neveras de modelos como de fábrica, tapicería general; precios módicos. Llame al Teléfono I-3736 y se convencerá. Sergio.

VENTAS

48 CASAS

CASAS ANTIGUAS PARA FABRICAR
Habana: Vendo casa, San Nicolás entre Reina y Salud, antigua, con una medida de 8.5 por 35. Precio: $8,500. Informes: J. P. Quintana e Hijo, Chacón 23, altos, departamento 3: M-8182.

Calle Industria. Se vende casa antigua, acera de la brisa, con 105 metros de superficie. Precio: 6,000 pesos. Informes: J. P. Quintana e Hijo, Chacón 23, altos, departamento 3: M-8182.

HABANA
En la calle Neptuno, de Belascoaín a Galiano. Se vende casa de dos plantas con comercio, con una medida de 11 por 30. Precio de verdadera oportunidad. Informes: J. P. Quintana e Hijo, Chacón número 23, altos, departamento 3: M-8182.

VENDO UNA BUENA RESIDENCIA en la Víbora, baratísima, con garage, cerca de Santa Catalina y al Cine Méndez. Banco Canadá 322, Telf. A-8875 Díaz Ramos.

GANGA EN $2.680.00 HERMOSA CAsa sala, comedor, tres habitaciones, cocina y baño con bañadera y patio construcción moderna, cielo raso pintada en colores, calle Santa Catalina cerca de la Calzada de J. del Monte. Informes de 5 a 7 p.m. y los domingos de 8 a.m. a 6 p.m. San José 205 A bajos, entre Basarrate y Mazón, (no corredores).

VENDO UNA GRAN RESIDENCIA; sin estrenar, en lo mejor Almendares, con cuatro vías de comunicaciones. Se compone, jardín, portal, sala, gabinete, recibidor, comedor, tres cuartos con closet, baño moderno, cocina amplia, con closet, garage, cuarto y servicio criado. Informan Alonso, Constructor. Teléfono FO-1426.

PLAYA SANTA FE: VENDO CASA mampostería, dos pisos, techo monolítico, acera del mar, $2.800. Primera, 34. Altos informan.

¡PRECIOSA CASA POR $2.550! EN lo mejor de Lawton, con todas las comodidades, regio baño, entrada autos, gran traspatio son frutales, una cuadra tranvías, ¡ganga de oportunidad! Dueño: Goicuría 10, entre General Lee y Lacret. I-3706.

VENDO, A. ALMENDARES, AVE. 3a. y Calle 18, lindas casas, una de esquina frente a la Iglesia, 2 y 3 cuartos, lujosos baños, traspatio, demás comodidades. Dueño: Julián Alfonso. X-1845.

OPORTUNIDAD: LUYANO, PROXIma Calzada, casa mampostería, sala, comedor, 2/4, $1.500. $2.900, San Mariano, casa amplia. Santos Suárez, sala, comedor, 2/4, $1.400. Marianao, casa, sala, comedor, 4/4 $1.600. Aguiar 71. Depart. 303, Notaría Trato directo.

SE VENDE EN BUEN PUNTO, EN la Habana, una casa en $3.300.00. Informan, Marqués González, 64-A, bajos, esquina a Sitios.

SOMERUELOS 41, ENTRE GLORIA y Apodaca, dos cuadras de Monte, sala, comedor, cuatro cuartos, cocina, baño y patio lateral. Está vacía. Precio: $4,000. Dueño: A-8697 y FO-1419.

VEDADO: ZAPATA 35, ESQUINA A Paseo: $3,000, con facilidades. Mide 8 por 38. Total: 304 metros. Renta: $25. Su dueño: Telfs. A-8697 y FO-2419.

VENDO LAS CASAS SIGUIENTES
por una liquidación de herencia: Antón Recio: $5,000, dos plantas; Víctor Muñoz, 2 plantas, renta 90 pesos en $7,500; en Luyanó, 240 metros, en $2,500, renta 40 pesos; en Esperanza: $1,600, renta 20 pesos. Compostela 34, bajos, de 9 a 5. Telf. M-8674. Andrés Pérez.

49 SOLARES

CUARTO MANZANA
Calle 23, Vedado, uno de los mejores terrenos de esa calle, a $10.00. Informes solamente al comprador. Emilio Rodríguez, Aguiar núm. 98, oficina.

VENDO SOLAR DE 7x30 METROS, en lo mejor de la Habana, a $17 m. M-1072.

LOS CANJES DE CUOTAS DE AZUCAR EN LA BOLSA

Los canjes de certificados de identidad, de las cuotas azucareras, quedaron ayer tarde cotizados en la Bolsa de la Habana, de esta manera:

Libre por Mundial, de ...	1.17	a	1.19
Libre por Retenido, de ...	.25	a	.26
Retenido por Mundial, de ...	.91	a	.93
Mundial por Local, de ...	.15½	a	.16½

No se reportaron operaciones en la pizarra de la mencionada Bolsa.

MERCADO DE LIVERPOOL

LIVERPOOL, junio 18.—El trigo debió abrir de 1⅛ a 2 más alto; abrió 1¼ más alto; a las 12:30 pasado meridiano estaba de ½ a ⅞ más alto, y a la 1:20 p. m. de ¼ a ⅞ más alto.
El algodón debió abrir de 12 a 16 más alto, y a las 12:15 p. m. estaba de 6 más bajo a 6 más alto; recibos 23.000 pacas; Americanas 4,200; Middlings 6.92.

VENTAS

49 SOLARES

AMPLIACION DE ALMENDARES
Se vende solar ideal por su medida y situación, calle Once entre Segunda y Tercera, completando la calle Diez, en la misma manzana donde está la nueva Iglesia. Mide 15 por 35. Precio: $1,700. Dueño: FO-2188.

AMPLIACION DE ALMENDARES
Próximo al parque de la Fuente Luminosa. Se vende solar de esquina, 1,058 varas. Precio, a $1.80 vara. Es ganga. Informes: J. P. Quintana e Hijo, Chacón 23, altos, departamento 3: M-8182.

ALTURAS DE ALMENDARES
Avenida de La Paz, próximo chalet conde del Rivero. Se vende solar de esquina, acera de la brisa, con una medida de 1,100 varas. Precio: $5.50 vara. Vale a $10.00 vara. Informes: J. P. Quintana e Hijo, Chacón 23, altos, departamento 3: M-8182.

REPARTO MIRAMAR
Avenida Séptima. Vendo solar a $3.50 vara, con una superficie de 1,251 varas; otro, calle 24 entre Quinta y Séptima Avenidas, frente al parque de Ramón Mendoza, con una medida de 15 por 53. Precio: a $3.80 vara. Informes: J. P. Quintana e Hijo, Chacón 23, altos, departamento 3: M-8182.

PROPIO PARA CINE O INDUSTRIA
Se vende solar con un frente de 54 varas, por 40 varas de fondo, situado frente a la Calzada de La Ceiba, Puentes Grandes. Precio: $3.00 vara. Vale a $10.00. Dueño: Sr. Villoría: FO-2188.

SOLAR EN GANGA, VEDADO
A 25 metros de calle 23, a $4.50, acera de sombra, inmejorable situación, muy llano. El negocio del siglo. Emilio Rodríguez: M-6886, Aguiar n.m. 98.

REPARTO LA SIERRA
Vendo en lo mejor de este reparto, casa de esquina, acera brisa, rodeada de magníficas residencias. Se compone de jardín, portal, sala, recibidor, hall, 5 cuartos, baño completo, comedor, cocina, cuarto y servicio de criados, garage y patio. Precio: $10,500. Véala, pues es una verdadera ganga. Informes: Quintana e Hijo, Chacón 23, altos: M-8182.

51 ESTABLECIMIENTOS

VENDO HOTEL, VARIAS CASAS DE Huéspedes, una Lechería, $850. Aguiar, 71. Depart. 303. Notaría.

52 BOVEDAS y PANTEONES

BOVEDA: PAREDES CONCRETO, tapas de mármol y contramarcos mármol, $160.00; bóveda toda forrada de mármol, banco y tapas de ocho centímetros, en $300.00. Félix Rodríguez. F-6258. Calle Doce número 229. Vedado.

CAPILLITA DOS BOVEDAS Y ALtar, panteón dos bóvedas, una bóveda osario. Osario 27 pesos; todo mitad su precio. Urge venta, Ramón Grillo, Cementerio Colón; pregunte a la entrada, todos los días. Reparto Kohly 24, 229.

53 AUTOMOVILES y ACCESR.

OPORTUNIDADES en CARROS DE USO

TENEMOS VARIOS AUTOMOVILES DE $50 a $100 LISTOS PARA TRABAJAR

Dodge	35	Sedán	4 ptas.	5 pas.
Dodge	36		4	5
Dodge	30		4	5
Oldsmobile	30	Tour.	5 pasajeros	
Oldsmobile	35	Sedán	4 ptas.	5 pas.
Ford	35	Sedán	4 ptas.	5 pas.
Ford	32	2 ptas.	4 cilindros.	
G. Paige	35	Sedán	4 puertas	
Cadillac	29	Tour.	7 pasajeros	
Cadillac	27		7	
Cadillac	28	Sedán	7	
Chrysler	33		7	
Plymouth	36		4 ptas.	5 pas.
Marmon	29		2 puertas	
Chevrolet	36		2	
Chevrolet	34	Mast.	4	
Chevrolet	35	Sedán	4	
Buick	35		4 ptas.	5 pas.
Pontiac	28		2	5

CAMIONES Y CHASSIS
Propios para mueblerías y trenes de mudanzas.

Varios chassis largos.

Camión estacas Dodge 32 de 2 ton.
Camión estacas Dodge 28 de 1 ton.
Camión Panel Ford del 31.
Coupé comercial Dodge del 35.
Coupé comercial Ford del 30.

Edificio "DODGE"
Ortega y Fernández.
23 y P. Habana.

VENDO CHRYSLER CERRADO, 4 puertas, muy barato. Calle B. número 51, esquina a Trece, reparto Batista.

VENTAS

53 AUTOMOVILES y ACCESR.

SE VENDE BUICK 1935 TIPO CONvertible de cinco pasajeros, en perfecto estado con acumulador y gomas nuevas. Precio razonable. Para verlo e informes en Carlos III No. 1.

FORD VICTORIA, 1931, SEIS RUEdas, de V-8, gomas en buen estado, vestidura de cuero nueva; acabado de pintar. Funcionamiento perfecto. Máxima economía. Informa: A. Vázquez. Teléfono A-9619.

OPORTUNIDAD: VENDO O CAMBIO por auto más chico de este año lujoso Packard de poco uso; Sedán, de cuatro puertas color negro, con gomas blancas completamente nuevas, radio RCA Victor, sirena especial, ventilador que funciona con el aire del motor, reloj eléctrico, etc. Doy facilidades de pago. Puede verse en Quinta Avenida y calle 28, Reparto Miramar. Miramar Motors Corp. Teléfonos: M-1802. A-9256. FO-3100. Preguntar por Enrique Jorge.

¡LLEVESELO hoy mismo!

Packard 120.
Ford 4 puertas, del 36, como nuevo.
Oldsmobile 8 cilindros, Sedán.
Graham Paige del 35, Sedán, como nuevo.
Ford Victoria del 32, fuelle nuevo.
Graham Paige del 30, de 4 puertas.
Graham Paige del 34.
Chrysler Imperial.
Chrysler Imperial del 34, 4 puertas. con baúl.
Chevrolet del 36, 4 puertas.
Chevrolet del 34, 4 puertas.

Motores S.A.
AGENCIA
"CHRYSLER"
"PLYMOUTH"
y
camiones "FARGO"
27 y Espada, Habana.

54 MAQUINARIAS

MAQUINARIA DE CIGARRERIA: Se vende garantizada como nuevas dos máquinas «Triunph», dos máquinas «Excelsior Rapid». Dos Standar. Machete de picar tabaco, máquinas de envoltura idem sellar, último modelo «Alemany» y cuanto se necesite para una fábrica moderna. Puede usted adquirirlo con muy poco dinero. Puede dirigirse a Ramón Rodríguez: Belascoaín No. 74 (2o. piso) Teléfono: U-5824.

A LOS CARNICEROS, VENDO PIcadora de carne, sin estrenar, marca Hobart; la garantizo y la damos a prueba. Compostela 34, bajos, esquina a Empedrado. Telf. M-8674.

56 MUEBLES y PRENDAS

VENDO «STUDEBAKER DIRECTOR 1936» con radio Philco, Diez meses uso. Perfecto estado. Cuatro puertas. Gomas nuevas. Habana 64, bajos. También F 264 entre 27 y 29. 985 pesos.

JUEGO CUARTO: $20.00; OTRO, 3 cuerpos: $35.00; otro, 8 piezas, lunas grandes, maderas escogidas; sala, 9 piezas, modernos; escaparates, piezas sueltas y nevera Bohn Syphon. Maloja 81.

59 RADIOS

OPORTUNIDAD: RADIO RCA VICtor, onda corta larga, gabinete, ocho tubos regalo $58.00; General Electric siete tubos metal, corta, larga, regalo $49.00. Belascoaín, letra B, cerca Virtudes, Rivero.

60 INSTRMENTOS de MUSICA

PIANO ALEMAN, LO MEJOR QUE se fabrica, completamente nuevo; se da muy barato, Monte 18, entre Aguila y Angeles.

La Predilecta
LA CASA QUE NO COBRA EL LUJO

Tenemos el piano que usted necesita, propios para profesionales, personas de gusto y estudiantes. Gran surtido de las más famosas marcas europeas y americanas. Absoluta garantía. Traiga experto. Facilidades de pago. Desde $1.00 semanal. Alquiler: $2.00 mensual. San Rafael esquina a Oquendo, (al lado del bar). Telf. U-2530.

61 DE ANIMALES

VENDO: VACAS RECENTINAS Y próximas a parir; un lote de novillas de raza; araña completa y potranca caminadora, fina. Calzada Real y Tres Rosas. Curazao, Marianao. Sr. Armando.

VENTAS

61 DE ANIMALES

VACAS PARIDAS RECENTINAS GArantizando su producción, se venden a $45.00. Verdadera ganga. Informa Abelardo Rodríguez I-5227.

Dinero-Hipotecas.

64 OFERTAS

DOY SOBRE PROPIEDAD, $2.000 EN la Habana o repartos. Compostela 34, bajos. Andrés Pérez. Teléf. M-8674.

PRESTO DINERO: DESDE 500
pesos en adelante, en primeras hipotecas. También sobre panteones y condominios. No corredores. Campanario 90. Telf. A-6836. Sr. Correa.

DOY DINERO EN HIPOTECA, AL 7 por ciento. Operación en 24 horas. También sobre bóvedas, alquileres, usufructo, etc. Compro casa. Alberto Cuervo, edificio La Metropolitana 342: M-2808, O-Reilly y Aguacate.

PARA LAS DAMAS

70 INTERES PARA LAS DAMAS

¡FUERA CANAS! OBTENGA UN hermoso color: negro, castaño o rubio, usando la tintura «La Favorita». Teñido del cabello: $3.00. Estuche: $1.00. De venta en todas las farmacias. Depósito: Virtudes número 28, casa «Pilar»: M-9392.

ZAPATERIA «LA LUNA»: F-3164. SE limpian zapatos blancos: 10 centavos; media suela, cosido en máquina y tacones de goma, todo barato. Se compran zapatos de uso. Rápido servicio de mensajeros.

ENSEÑANZAS

75 PROFESORAS y PROFESORES

HABLE INGLES DESDE LA PRIMEra lección método rápido, práctico, exclusivo de Miss Roca. Clases individuales y colectivas. Estudio Consulado 55 bajos. Precios razonables.

INGLES, PROFESOR LONDINENSE da clases especiales y económicas durante las vacaciones. Colectivas o particulares. A domicilio también. Herbert Farnes, Academia «Castro Poey», Basarrate y San Lázaro; o Zulueta 73. Teléfono U-2611.

Interés General.

OFICINA NACIONAL DE SEGUros. Tiene vacantes algunos pueblos, provincias de Camagüey y Oriente. Agentes capaces de mantener correspondencias, pueden escribir a Aguiar 71, departamento núm. 408.

ALQUILERES

82 APARTAMENTOS

EDIFICIO
8 Y 19
VEDADO
APARTAMENTO DE LUJO
1, 2, 3, y 4 cuartos, baños, cocina, frigidaire, luz, garage y restaurant. Gran piscina.
F-3131

84 HABITACIONES

AMPLIA HABITACION PARA MAtrimonio u hombres solos, con toda asistencia. Punto inmejorable, teléfono, agua caliente. Estricta moralidad. Neptuno 32, esquina a Industria, altos de la joyería.

A DOS CUADRAS DE LA IGLESIA El Sagrado Corazón, Belascoaín No. 74 (2o. piso) se alquila una espléndida habitación a señora o señorita decente. Se cambian referencias. Teléfono U-5824.

AGUILA 133, ALTOS, ENTRE SAN José, Barcelona, punto muy céntrico alquilo hermosísima habitación, lavabo, agua corriente, con toda asistencia, clara, limpia. Precio económico. Teléfono.

EN RESIDENCIA PARTICULAR, SE alquila amplia habitación con todo servicio, próxima a la Universidad. Telf. U-5012.

SE ALQUILA EN CASA PARTICUlar, una habitación amplia y fresca, con lavabo. Se prefiere hombres solos. San Nicolás número 92, segundo piso, esquina a San Rafael.

SE ALQUILA UNA HABITACION con vista a la calle y otra interior. Casa de moralidad y de poca familia. Monserrate número 45, alts.

ALQUILO A HOMBRES SOLOS, una habitación en 7 pesos, con teléfono. Casa de moralidad. Compostela 34, bajos, esquina a Empedrado. Telf. M-8674.

87 HABANA

O-REILLY 82 ESQUINA A VILLEgas se alquila el 3er piso. Informan teléfono I-3181.

VIRTUDES 150, ALTOS, ENTRE Marqués González y Oquendo, sala, gabinete, comedor tres habitaciones, baño completo, $39, la llave en los bajos, informan F-4172.

SE ALQUILAN NEPTUNO 348 BAjos, sala, comedor, tres cuartos, baño completo, cocina amplia, servicio criados y patio, muy frescos. Precio 38 pesos. Llaves en la misma. Informan F-6332.

SE ALQUILAN LOS MODERNOS ALtos calle Cienfuegos, 47: Sala, tres cuartos, baño y cocina. Alquiler, 38 pesos. Llaves e informes en la bodega.

ALQUILASE EN SAN RAFAEL No. 100, bajos; sala y recibidor a profesional o comisionista. Precio módico. Informan en la misma.

SE ALQUILA UN PISO DE LUJO, $53; otros dos más pequeños. Reina 111, entre Campanario y Lealtad (llave en la mueblería). Edificio Colonial. Teléfonos M-2024. A-9921.

SE ALQULAN LOS ALTOS DE Aguiar número 76, con 15 departamentos, dos baños y cocina. Informan en la misma.

INFANTA 62, ENTRE 25 Y 27, ALtos modernos: terraza, gabinete, sala, recibidor, tres cuartos, baño intercalado, comedor al fondo, cocina, cuarto y servicio para criados.

88 VEDADO

SE ALQUILA: CALLE OCHO NUMEro 49, entre 21 y 23: sala, comedor, 3 habitaciones, cocina y baño. Acabada de pintar. Informes: bufete de Fernández y Quadrado, O-Reilly 26, altos: M-2602.

SE ALQUILA, 27 NUMERO 338, ENtre Paseo y A; sala, comedor, 4 grandes cuartos, baño lujoso, pantry, despensa, patio con lavaderos, cuarto, servicio de criados y garage, 70 pesos. F-2670.

SE ALQUILA PARA FAMILIA DE gusto, moderno chalet acabado de pintar. Agua abundante. Calle Ocho, número 223, entre 21 y 23, Vedado. Puede verlo.

ALQUILERES

88 VEDADO

N. NUM. 3, ENTRE 17 Y 19: MODERna planta baja con sala, hall, cinco habitaciones, closets, baño intercalado, comedor, pantry, cocina, cuarto y servicio de criados, garage, portal, jardín y amplio patio al fondo. Informes en los altos.

ALTOS, A LA BRISA, MODERNOS, sala, recibidor, hall, comedor, tres habitaciones baño intercalado, cocina y cuarto y servicio criado. 17, entre F y G. No. 226, Vedado. Informes: FO-3212.

VEDADO: SE ALQUILA CALLE 15, No. 101, entre 16 y 18. Muy amplia y fresca; tiene sala, saleta, comedor y cinco cuartos. Puede verse de 2 a 6 p. m. Informan Teléfono F-4984.

VEDADO: ALQUILO ALTOS AMplios, Calzada y 6, esquina sombra; sala, comedor, 6 cuartos, 3 baños, recibidor, 3 cuartos criados buen baño, garage 2 máquinas. Informan bajos.

89 CERRO y PALATINO

PIÑERA 35, A UNA CUADRA DE LA Calzada del Cerro, hermosa casa sala, comedor, tres espaciosas habitaciones, servicios, patio y cocina. Alquiler $25.00. Informan A-0146.

90 MARIANAO y sus REPARTOS

MIRAMAR: QUINTA AVENIDA ESquina a calle 30, lujosos bajos: jardín, gran portal, sala, recibidor, amplio hall, comedor, 6 habitaciones, 2 baños, cocina, pantry, 2 cuartos y servicio de criados y garage para dos máquinas: $125.00. Telf. FO-1765.

MIRAMAR. 7 ENTRE 18 Y 20 SE alquilan bajos jardín, portal, sala, recibidor, comedor, pantry, cocina, hall, 3 habitaciones, 2 baños, cuarto criada con servicios, garage, patio y traspatio.

SE ALQUILA BONITO Y FRESCO chalet dos plantas, toda comodidades, calle Miramar, media cuadra de la Calzad de Columbia y Candler College, la llave al lado de la ferretería tienda de ropas. Informan, calle Miramar 103, casi esquina a Núñez.

91 J. DEL MONTE Y LA VIBORA

LO MEJOR DE LA VIBORA, SE alquila una cuadra la Calzada moderna, jardín, portal, sala, recibidor, 4 cuartos, baño, comedor, servicio de criados, garage con entrada independiente. Informan Estrada Palma 22, Víbora.

ARROYO NARANJO ALQUILO ACAbada de pintar, en la misma Calzada, espléndida casa mucho terreno; informes, bodega de Canto Real, 75.

92 STOS. SUAREZ y MENDOZA

ALQUILO CASA SANATORIO, JARdín, portal, sala, tres cuartos, comedor, baño. Primera Avenida, Estrada Palma 218, entre Mayía Rodríguez y Sola, Santos Suárez. Guaguas Ruta 15. Mayía Rodríguez.

98 ALQUILERES VARIOS

PLAYA DE SANTA FE: SE ALQUIla en la calle Principal número 149, una casa moderna, amueblada, con sala, comedor, tres habitaciones, baño, cocina y garage. Rodeada de jardines. Informes: A-6600.

PLAYA BARACOA 62, BAUTA, HERmoso chalet dos plantas juntas, separadas con aljibe, 15 metros agua; sala, cinco cuartos, comedor, cocina, portal corrido, baño regio, arenal y muelle, $200. Altos, sala, cinco cuartos, portal, balcón, más en bajos comedor, cocina, baño. Informa: Chirino. Teléfono U-2446.

SE SOLICITAN

103 CRIADAS y CRIADOS

SE SOLICITA CRIADA MANO ESpañola con referencia; sueldo $15. Santa Catalina y Mayía Rodríguez, Santos Suárez.

SE SOLICITA JOVEN BLANCA, CON referencias, para los quehaceres de una casa corta familia dormir en la colocación, Cárdenas No. 24. 2do. derecha.

SE SOLICITA CRIADA DE MANO, dormir en la colocación. Julio Schwartz, Ave. Central, 13, Kohly.

SE SOLICITA UNA MUCHACHA EN Colón 37, bajos, para limpiar una casa pequeña y que sepa coser algo. También otra, para limpiar por horas, a un matrimonio, en Animas 46, altos.

SE SOLICITA CRIADA ESPAÑOLA que sea limpia, sepa trabajar bien y duerma en la colocación; se exigen referencias. Villa Carmen, Calle 21, entre 4 y 6, Vedado.

104 COCINERAS y COCINEROS

COCINERA, SE NECESITA JOVEN española, para cocinar y ayudar a la limpieza, que duerma fuera y sepa cocinar. Sueldo: quince pesos. Obrapía 84, altos.

SE SOLICITA COCINERA ESPAÑOla que sea limpia, sepa cocinar bien y duerma en la colocación; se exigen referencias. Villa Carmen. Calle 21, entre 4 y 6, Vedado.

SOLICITO UNA JOVEN ESPAñOLA, o blanca del país, para cocinar y limpiar a matrimonio. Tiene que dormir en la colocación. Sueldo: $15.00. Calle Dieciocho número 23, entre Once y Trece, Vedado.

SOLICITO SEÑORA BLANCA COcinar, ayudar pequeños quehaceres, de la familia. Dormir colocación. Sueldo: $10. Luz Caballero 7 B esquina Avenida Acosta (Ruta 15).

105 MANEJADORAS

SE SOLICITA UNA MANEJADORA, para manejar una niña de dos años. Tiene que ser saludable y limpia y tener buenas referencias. Sueldo: 12 pesos. Calle G. número 4, entre Tercera y Quinta, Vedado.

114 AGENTES y VENDEDORES

SOLICITO AGENTE PARA VISITAR propietarios en la ciudad. Puede ganar veinte pesos semanales si es apto. Habana 45, únicamente por la tarde.

117 SOLICITUDES VARIAS

PINTOR SOLICITA MUJER JOVEN y esbelta para modelo. Obispo 65. Apartado 8. Lunes de 4 a 5 p.m.

SE OFRECEN

118 CRIADAS y CRIADOS

SE DESEA COLOCAR JOVEN ESpañola para limpiar y cocinar a corta familia. Informan Telf. FO-2758.

DESEA COLOCARSE CRIADO DE comedor español, tiene referencias sale al campo. Sabe cumplir con su obligación. Informan de 9 a 12 y de 2 a 5. Sueldo no menos de 20 pesos. Teléfono U-2445.

SE OFRECE UNA BUENA CRIADA de mano, también se coloca de manejadora. Informa Herrera, 5ta., 110, esquina 10, Vedado. F-3019.

SE DESEA COLOCAR UNA JOVEN para criada de cuarto, de mano, o por horas; dormir fuera. Teléfono M-4611.

SE DESEA COLOCAR UNA SEÑORA española, de 35 años, para cuidar enfermos, tiene el nombramiento del Hospital donde trabajó; tiene mucha práctica. En la misma, una española para lavandera, lava y plancha ropa fina; tiene referencias de casas donde ha trabajado. Teléfono U-3980.

SE DESEA COLOCAR UNA MUchacha blanca, para limpieza de habitaciones, o para criada. Tiene referencias. Informan: Telf. M-4152.

SE OFRECEN

119 COCINERAS y COCINEROS

SE DESEA COLOCAR JOVEN ESPAñola para cocinar y limpiar a corta familia. Telf. M-5756.

SE DESEA COLOCAR UNA ESPAñola experta cocinera y repostera, sabe trabajar en platos finos, sabe hacer plaza. Telf. XO-1185.

SE OFRECE UNA MUCHACHA INglesa como cocinera repostera o criada de mano, también para lavar ropa fina llamar al FO-2954.

DESEA COLOCARSE UNA BUENA cocinera; tiene buenas referencias. Informa, Herrera 5ta., 110, esquina 10. Vedado. F-3019.

SE OFRECE UNA ESPAÑOLA PARA cocinar y limpiar, sabe su obligación, tiene referencias. Informan Teléfono 6205.

SE DESEA COLOCAR UNA COCINEra y repostera, española, con una jovencita para todos los quehaceres de una casa. Se colocan juntas, no menos de 20 pesos. A-8060.

SE DESEA COLOCAR UNA EXPERta cocinera repostera o como criada, no hace nada más que un trabajo, tiene buenas referencias. FO-2351.

SE DESEA COLOCAR UN BUEN cocinero y repostero, joven, chino, para casa particular. Cocina bien a la criolla, americana y española. Sabe toda clase de repostería, pastelería y pan, buena sazón y limpio. Tiene buenas referencias. Informes: M-5025.

120 MANEJADORAS

SE DESEA COLOCAR UNA MUCHAcha española, para manejadora. Tiene buenas referencias. Informes: San Carlos, taller de carros, Palatino.

125 CHOFERES

CHAUFFEUR ESPAÑOL SE DESEA colocar en casa particular o comercial; tiene referencias. F-6256.

129 OFICINISTAS

CORRESPOSAL A TODA PRUEBA, siempre en el Comercio, entendido en todo trabajo escritorio, inmejorables referencias, hábil propagandista, no pretensiones. Gómez Apartado Postal 2396.

PROFESIONALES

1 ABOGADOS Y NOTARIOS.

BUFETE RODRIGUEZ YLLERA
Jubilaciones y pensiones de ferrocarriles, tranvías, accidentes del trabajo. Declaraciones de herederos. Se anticipan gastos. Perseverancia 52, altos. Teléfono M-7615 De 9 a 11 a. m. y de 3 a 5.

CARTAS DE CIUDADANIA
Divorcios, retiros y pensiones etc. Tramitaciones legales del interior de la República. Solicite informes. Notaría y bufete del Dr. Guillermo Iglesias, Aguiar 126, Telf. A-8231. Habana.

2 PROCURADORES

ME HAGO CARGO DEMANDAS DIvorcios rápidos, matrimonio Notarial, cartas ciudadanía, declaratoria herederos, etc. etc. Véame Anticipo gastos. Bufete: Alberto Cuervo, edificio Metropolitana 342 M-2808 O-Reilly y Aguacate.

3 DRES. en MEDICINA.

ENFERMEDADES DE SEÑORAS
Especialista Dr. Frayde. Servicio Enfermeras. Enfermedades: Utero, Ovarios, Flujos, Impotencia, Esterilidad, Abortos por vómitos. Electricidad Médica, Reconocimientos $5. Martes pobres 8 a 8. San Rafael 122 teléfono U-1218. Consultorio Zequeira.

DR. ROSAL
Ex-Asistente al servicio del profesor L. Sayé, en Barcelona: Tuberculosis, Pulmones, Corazón, Sistema Nervioso, Medicina Interna, Electricidad Médica, Diatermia, Luz Alpina, Consulta diaria, de 4 a 6, San Miguel 117, bajos, entre Gervasio y Escobar. Teléfono U-2342.

EL DR. BIENVENIDO GIROUD
Se ha trasladado a San Lázaro 478 entre M y N, donde atiende a su clientela de 12 a 4 y los sábados de 11 a 1. Psicoterapia de enfermedades mentales y nerviosas, autosugestiones, debilidad cerebral, obsesiones y clínica general.

GABINETE MEDICO
OBSTETRICO: DR. EVARISTO PEREZ RIVERO
DRA. AMPARO SOBRAL DE LEDON
Consultas de 1 a 4 p. m.. Habana 168, altos, entre Sol y Luz. Telf. A-8930 Habana.

DR. ALFREDO COMAS
Especialista del Instituto del Cáncer. Enfermedades venéreas, sífilis, impotencia, afecciones de señoras, tumores del útero y pechos. Aplicaciones del Radium. Horas: de 2 a 5. Telf. M-7728, San Nicolás 70, Habana.

DR. J. B. RUIZ
Ex especialista del Centro Gallego, de los hospitales de Filadelfia y New York. Especialista vías urinarias, venéreo, sífilis y trastornos sexuales. Uretroscopía y Cistoscopía. Consultas de 1 a 3 Trocadero 35.

DR. JOSE MARIA GATELL
Cirujano dentista. Habana 98, entre Obispo y Obrapía. Especialista en extracciones, puentes, coronas de oro y platino y dentaduras postizas. Arreglo de puentes y dentaduras en el día. A los clientes que lo deseen, les termino en 24 horas. Facilidades de pago. Consultas: de 8 a. m. a 8 p. m. Telf. A-8335.

DR. OCTAVIO RIVERO
Asma, Tuberculosis y enfermedades pulmonares. Ex asistente del Servicio del profesor Saye, (Barcelona); jefe clínico del Dispensario Antituberculoso Municipal. Consultas: lunes, miércoles y viernes, de 12 a 2 de la tarde. Campanario 43: M-6258.

DR. JOSE ALFONSO
Ex especialista del Centro Asturiano: Ojos, Garganta, Nariz y Oídos. Consultas, de 2 a 5: $3.00. Turno fijo: $5.00. Pobres: diaria, de 10 a 11 y de 5 a 6 Operaciones módicas. Monte 386. Telf. M-2330.

GABINETE UROLOGICO ALEMAN VIAS URINARIAS
Consultas gratis, de 7 a. m. a 1 p. m., y de 4.30 a 9. Consultas especiales, de 1 a 7 p. m., Jesús del Monte 125, bajos, frente a la quinta de Dependientes. Tratamientos modernos, con vacunas alemanas para curar la Gonorrea en 15 días, sean crónicas o mal curadas. Garantizamos que no quedan recogidas. Facilidades de pago. Impotencia y debilidad sexual, piel y sífilis.

DR. FRANCISCO J. DE VELASCO
Corazón, Pulmones, Estómago, Intestinos
DR. RUBEN DE VELASCO
Corazón, pulmones, enfermedades de los niños. Consultas de 1 a 2, días laborables. Horas especiales, previo aviso. Salud 34. Telf. M-6068.

DR. A. LABRADOR
Especialidad en enfermedades de señoras, flujos crónicos, venéreos y sífilis, corazón, riñones y pulmones. Inyecciones intravenosas. Se hacen toda clase de análisis. Consultas gratis, de 8 a 11 y media. Pagas, de 3 a 5. Angeles 3, entre Reina y Estrella, A-0801.

PROFESIONALES

3 DRES. en MEDICINA.

DR. ANTONIO PITA
ENFERMEDADES NERVIOSAS Y ENDOCRINAS
Contando con un bien montado Instituto de Fisioterapia. Tratamiento efectivo de la Neurastenia. Impotencia, Enfermedades Crónicas y Glandulares, etc. etc. Novísimo método de estimulación Vago-Simpática.
No visita, ni da consulta por Correo. Consulta previamente concedida: $10.00 Consultas, de 2 a 4p. m. $2.00.
SAN LAZARO 45.
(a una cuadra de Prado y Malecón)
Telf. A-9292.

POLICLINICA JOAQUIN S. VAZQUEZ, DR. MIGUEL ALBIN
Horas de Consultas de 9 a 12 y de 2 a 5. Enfermedades Mentales y Nerviosas. Tratamiento especial de la Impotencia, Neurastenia, Temores, Obsesiones, parálisis, etc. Gervasio 155 entre Estrella y Maloja. Habana.

Dr. Alfredo Alvarez
Cirujano Partero de los Sanatorios Covadonga e Hijas de Galicia.
Consultas Diarias de 1 a 3.
CAMPANARIO 62.
Entre Neptuno y Concordia.
Telef. A-7148.
Habana.

POLICLINICA INTERNACIONAL
Director: Dr. David Cabarrocas
San Miguel número 130-B, entre Consultas: de 9 a 10 a. m. y de 2 a 7 p.m. Excepto sábados y domingos, por turnos: de $0.50, $1.00, $2.00, $3.00, $4.00 y $5.00. Consultándose primero los de más precios. Tratamiento especial: Tuberculosis, Asma, Bronquitis, Reumatismo, Diabetes, Sífilis, Blenorragia, Pielitis Nefritis, Ictericia, Dispepsia, Vómitos incoercibles del embarazo con respaldo o cura. Neurastenia. Ulcera del Estómago, Anemia, Disentería. Paludismo, Apendicitis. A los pobres se les consulta gratis presentando este anuncio.

DR. J. R. ALVAREZ
HERNISTA
Ex Director de «La Benéfica» del Centro Gallego
Edificio "América",
Jovellar esquina a N.
Telfs. U-5400 y FO-1361
Cura radical de la Hernia, sin recurrir a operación, ni al uso permanente del braguero. Desprovisto de peligro, dolor y complicaciones de todo género. El paciente puede continuar sus ocupaciones habituales.
Consultas, turno fijo

VIAS URINARIAS
MODERNOS TRATAMIENTOS
Curación en pocos días de la gonorrea aguda o crónica y sus complicaciones, orquitis, prostatitis, reumatismo, sífilis y sus manifestaciones, debilidad sexual e impotencia. Consultas y tratamiento, de 7 a. m. a 9 p. m., días hábiles. Festivos, de 7 a 12 a. m. Instituto «Higia», Zanja 2, altos, entre Galiano y Rayo. Telf. M-6605.

ENFERMEDADES VENEREAS
Moderno tratamiento: curación rápida y definitiva de la blenorragia, aguda y crónica y sus complicaciones. Tratamiento de la sífilis, reumatismo, varices y ulceraciones varicosas. Reconocimientos: de 8 a 12 m. y de 6 a 10 p. m. Dragones 19, altos, Habana.

INSTITUTO DEL VIEJO
NEPTUNO 120
Especializado en el tratamiento de enfermos de más de 40 años. Servicio permanente. Laboratorio. Visitas domiciliarias. Curaciones. Consultas. Electricidad médica. Farmacia. Especialistas. Clínica. CUOTA MENSUAL $1.50. Obsequiamos el primer recibo.

CLINICA VIAS URINARIAS
(EXCLUSIVAMENTE)
ENFERMEDADES DE LOS RIÑOnes, vejiga, próstata, etc.. Tratamiento moderno y rápido de la Gonorrea y sus complicaciones. Nuevo procedimiento para la curación de la Impotencia y trastornos sexuales. Enfermedades venéreas. Cistoscopias, Uretroscopias y Cirugía Genitourinaria. Consultas y reconocimientos Completos, $2.00. De 4 a 7 p.m. Belascoaín 13 entre Virtudes y Animas. Teléfono U-2117.

5 DENTISTAS.

CONSULTORIO ZEQUEIRA
San Rafael 122 Teléfono U-1218 Cirujanos Dentistas: Extracciones sin dolor, tratamiento especial de la Piorrea. Dentaduras, Puentes, Coronas, Espigas. Fáciles pagos. Consultas de 8 a 8.

DENTISTA
Dr. Vieta Moré
Curaciones de todas las afecciones de la boca. Especialidad: evitar extracciones dentarias, en mal estado, dejándolas curadas, haciéndose cargo también, de todos los trabajos concernientes a su profesión. Lunes, miércoles y viernes, de 9 a 5. Calle M. número 126, entre Línea y Trece, Vedado. Telf. F-4065.

6 COMADRONAS.

CONSUELO RUDA, COMADRONA
Ex interna de la casa de salud La Balear. Inyecciones intravenosas a domicilio. Consultas gratis, de 8 a. m. a 6 p. m. Belascoaín número 74, altos, esquina a Jesús Peregrino. Telf. U-5824.

8 VETERINARIOS.

VETERINARIO. D. JULIO ALFARO Enfermedad del Perro exclusivamente. Consultorio gratuito-Clínica. San Lázaro No. 238. Teléfono A-5-0331. Servicio día y noche. Vacuna contra la rabia, completa $2.00 Prestación de servicio durante el mes por cuotas pequeñas de 25 y 50 cts. Se admiten perros enfermos con atención inmediata.

QUIROPEDISTA

¿SUFRE DE LOS PIES? ¿TIENE callos, juanetes o uñas encarnadas? José Costa, enfermero quiropedista, lo curará. Aguila 94, entre San José y Barcelona: A-7483, al lado de «Mercy», modas.

COMPRAS

9 CASAS.

COMPRO CASA MODERNA, HABAna o Vedado. Pago precio justo: M-1072.

COMPRO CASA EN LA HABANA, Vedado o Repartos que no exceda de $12.000. Pago de Contado. San Juan de Dios No. 8 bajos. Teléfono: M-3487.

COMPRO CASA MODERNA, EN Santos Suárez, Víbora, Jesús del Monte o Luyanó, que no pase de 6,000 pesos: M-1072.

COMPRAS

9 CASAS.

COMPRAMOS CASAS, SOLARES el Vedado Habana, Miramar, ras de Almendares. La Sierra, mendares, tomamos, damos dinero hipotecas. Business Corporation lle 6 esquina 15. Repart Almendares FO-1077 y FO-7902.

COMPRO CASAS
Reparto Lawton, Santos Mendoza, de 1,500 a 6,000 pesos dinero para hipotecas. Perdomo fé «Hijas de Galicia», Calzada yanó, de 9 a 5.

COMPRO DOS O TRES CASAS ra alquilar que estén en condiciones y que no pasen de tro mil pesos. Si no es buen no molesten, que no estoy Informes: Peletería «Saratoga» te al teatro Martí.

COMPRA Y VENTA
Casas, solares, fincas rústicas, tablecimientos. Dinero en hipotecas sobre hipotecas. Pagarés, créditos alquileres. Administración de con garantía. Rapidez en las ciones. Merino, Amargura 11, nos M-2887 y A-8344. Departamento 14 al 17.

MANUEL CORREA
Compra y venta
De casas, solares, fincas rústicas e hipotecas.
Dinero sobre panteones, condominios.
Administración de Bienes con garantía.
Campanario 90, bajos: A-6836

17 MUEBLES y PRENDAS

M-7084 COMPRO MUEBLES, quinas coser, escribir, alfombras, vajillas, pianos, lámparas, objetos te, libros, cuadros, porcelanas, doces neveras, plata, oro, antigüedades, baúles, maletas. Pago alto precio. Rapidez. M-7084.

CAJAS HIERRO Y ARCHIVOS
Compro y vendo máquinas de escribir, sumar, calcular, mimeógrafos, pupitres y toda clase de muebles para oficina. Kardex, tarjeteros, lites, juegos de recibidor, Castelo tela 43, entre Progreso y O-Reilly M-8081.

U-3637: COMPRO MUEBLES, quinas coser, escribir, libros, lámparas, burós, plata, baúles, objetos arte, vajilla, alfombras, antigüedades, cuadros. Casa «...dero». Pago alto precio. Telf. U-3637.

A-8304: COMPRO
Muebles de hogar, oficinas, establecimientos, consultorios, clínicas, hospitales, hoteles, casas de huéspedes, máquinas de coser, escribir, nos porcelana, bronce, marfil, onda corta, vajillas, neveras. Lo venda: A-8304.

M-2655
COMPRO MUEBLES

U-3322. COMPRO SILLONES DE INválidos, camas, faule y en alquiler compro útiles de profesionales y muebles de todas clases: Neptuno U-3322.

A-6628
COMPRO MUEBLES
De todas clases: pianos cuarto de la, máquinas de escribir y coser, burós, archivos, neveras, objetos de plata, lámparas, oro, porcelanas, jarrones, vajillas, muñecos, estatuas bronce, columnas, cristalería, antigüedades: A-6628. «La Regencia», Suárez 8 y 10.

M-2680, COMPRA MUEBLES
De todas clases: muebles, objetos Arte, pianos, alfombras, máquinas de coser y escribir. Liquido casas completas. Cambio muebles nuevos, por usados. Vendo mobiliario completo de familia que embarcó. Lealtad núm. 122.

Compramos:
Brillantes, Platino, Plata y Oro
BAHAMONDE Y COMPAÑIA
(Desde 1893)
Joyería y Relojería
Amistad 94, casi esquina a San José

A-9003: COMPRO MUEBLES DE todas clases: objeto arte, enseres establecimientos, muebles de oficina, máquinas de coser, lámparas, camas hierro, contadoras, sillones barbería. Ropa de caballero de toda clase y piezas sueltas.

A-6620: COMPRO MUEBLES
Juegos de cuarto, comedor, sala, piezas sueltas, neveras, refrigeradores, máquinas de coser y escribir, muebles de oficina, radios y equipos. Liquido casas de huéspedes. «La Moderna», Salud 3: A-6620.

COMPRAMOS MUEBLES DE USO DE líneas modernas y aceptamos cambios, tanto en sillería Viena, como muebles de todas clases. Galiano 94. Telf. M-9103 Ventas a plazos.

PUPITRES: COMPRO Y VENDO
Máquinas de escribir, sumar y calcular, mimeógrafos, adresógrafos y muebles de oficina; fluses y capas, a $2.00. Monserrate 39 y parque de Zayas. Telf. A 8054.

DINERO
Sobre joyas.
En todas cantidades.
"LA PERLA",
Animas 84, casi esq. a Galiano.
Telf. A-8222

ORO, PLATA Y PLATINO
Compramos en prendas de todas clases: objetos de plata, bandejas, platos, escribanías, cajitas, juegos de café y cubiertos, etc. No importa que estén rotos. Rosarios de oro y plata, brillantes, esmeraldas zafiros y rubíes finos.

CARBALLAL Y HERMANOS
San Rafael 138, entre Gervasio y Belascoaín. Telf. U-5744.
Pagamos bien y vamos a domicilio.

U-2530
COMPRO MUEBLES
De todas clases: objetos de arte, lámparas, adornos finos, etc.
PIANOS
Verticales y cuarto de cola, máquinas de coser y escribir, libros, vajillas, bandejas de plata, etc. Pago bien. Negocio rápido: U-2530.

A-7795: COMPRO MUEBLES
De todas clases. Pagamos más que nadie. También vendemos, cambiamos y alquilamos. No venda sin antes hacer una llamada al A-7795. Vamos en el acto. «La Honradez», Máximo Gómez número 85.

M.E.C.D. 2016

COMPRAS

MUEBLES y PRENDAS

...61 COMPRAMOS TODA CLAse muebles, máquinas escribir, objetos arte, porcelanas, bronces, joyas, oro, plata, platino, relojes. Compramos todo. M-1661. Agui...39. "El Brillante"

Compro: M-9136

Muebles, máquinas de coser y escribir, contadoras, vidrieras, equipajes, lámparas, radios, neveras y objetos de arte.

MUEBLES DE OFICINAS EN GENERAL

Archivos metálicos, cajas de hierro, divisiones, mamparas, cafés, fondas, barberías, molinos de café. Compramos todo. Avise a esta casa. Tenemos gran surtido. Háganos una visita.

M-9136

...9115: MAQUINAS Y MUEBLES. Compramos de coser y escribir, radios y otros objetos. Pagamos bien. Informes: A-9115. Casa «Arias», Animas 28, esquina a Sitios. Vendemos baratísimo máquinas «Singer», como las nuevas.

19 LIBROS e IMPRESOS.

LIBRERIA MONSERRAT. COMPRA. Bibliotecas y libros en todas cantidades y pagamos como nadie; especialidad en resto de ediciones. Monserrate 137 entre Teniente Rey y Muralla.

COMPRO LIBROS DE TODAS CLAses y en todas cantidades. Pago bien. Voy a domicilio. Diríjase a José Marí, librería La Escuela, en Monte y Egido. J

LIBROS Y MODAS

Liquidación con grandes descuentos de libros de importación europea. Libros de enseñanza elemental y superior. Revistas de modas en general. Agencia exclusiva de «La Femme Chic, de París; «Chic Parisién» y todas sus publicaciones, las mejores del mundo. Pídalas a esta librería. Compra y venta de libros antiguos en general, con y sin grabados. Se prefieren cubanos o que traten de América.

LIBRERIA "ALBELA"

Belascoaín y San Rafael: U-5783. Apartado núm. 511, Habana.

21 INSTRUMENTOS de MUSICA.

COMPRO PIANOS DE TODAS LAS marcas: cuartos de cola y verticales, que estén buenos y sin comején. Manuel Domínguez, Zulueta 26 y medio, por Dragones. Telf. M-3040.

23 OBJETOS VARIOS.

SE DESEA COMPRAR EQUIPO DE restaurant de segunda mano en buenas condiciones incluyendo Bar, equipo de cocina y demás. Llame al M-...410 de 10 a 12 p.m.

COMPRO-VENDO BAÑADERAS, LAvabos, bidets, inodoros, fregaderos, mamparas, divisiones, puertas, persianas, maderas, tejas, escaleras, planchas zinc, 23 457 entre 12 y 14. Vedado, F-6764.

COMPRO Y VENDO PESAS, BASCUlas y piezas sueltas, todas marcas. Recibo órdenes de cualquier parte del campo. Escriba a Mario Boza. Consulado número 68.

Arrendamientos.

41 FINCAS RUSTICAS-URBANAS

SE ARRIENDA LA FINCA «LA MI... kilómetro 14 Carretera Central, San Francisco de Paula, toda o parte. ... caballerías, muchos frutales, luz, ... Acueducto, carretera hasta la casa. Informes: Telf. U-2381.

42 ARRENDAMIENTOS VARIOS

SE TRASPASA CASA, PROPIA PAra huéspedes, con agua corriente y baños completos, en lo mejor del Prado, 20 habitaciones, en 600 pesos. Trato directo. Informes: Sr. Pastoriza, Damas 28. Telf. A-8152.

FINCA SAN ANDRES, PROPIA PAra veraneo o restaurant, se alquila en kilómetro 13 Carretera Central, frente Sans Souci, con árboles frutales, bella casa de mampostería, con dos amplios salones, comedor, cuatro cuartos, dos baños intercalados, repostería, cocina, garage, agua abundante. Informan «Camacho, Collazo & Galdós», O-Reilly 8. Teléfono M-1070.

REPARACIONES

62 MUEBLES y PRENDAS

RIONDA

Neveras y refrigeradores reconstruídos y garantizados. Unica casa en Cuba con cámara de calefacción eléctrica para el esmaltado de refrigeradores y neveras y personal especializado exclusivamente en el giro. Garantizamos 4 años nuestras reparaciones. Infanta 52 y medio, entre Desagüe y Benjumeda. Telf. U-3968.

REPARACIONES DE MUEBLES: Barnizamos a muñeca, hacemos trabajos de tapicería, reformamos muebles a precios módicos. Telf. U-1424. También pueden visitar nuestra exposición de muebles de calidad, a precios verdaderamente asombrosos. Mueblería García Espinosa. La casa que no cobra el lujo, San Rafael y Soledad.

REPARAMOS SUS MUEBLES POR poco dinero, dejándolos nuevos. Casa Pardo. U-5761. Los modernizamos, barnizamos a muñeca y esmaltamos «Duco». Pinturas mimbre a vapor y neveras. Tapicería en general. Azogamos espejos. Trabajos garantizados. San Rafael número 130.

REPARACIONES DE MUEBLES CASA «CORO»

Barnizamos toda clase muebles. Combinaciones maderas, chapas y tapicerías. Especilidad en colores. Limpieza de muebles a domicilio. Estrella 27, entre Angeles y Aguila. Teléfono: M-2127.

VENTAS

48 CASAS

VEDADO: CALLE D, $18.500

Se vende magnífico chalet de esquina. Construcción de primera, techos monolíticos, superficie 675 metros. Consta de: 8 habitaciones de familia, dos baños, 4 cuartos de criados, pantry en los bajos y altos, portal a las 2 calles, garage. Informa su dueño M-3935.

SE VENDE UN CHALET CON JARdín, portal, sala, saleta, 3 cuartos, baño completo, comedor, cocina y pantry. Carmen 150 entre Goicuría y María Rodríguez, preguntar por Ramos. No se admiten corredores.

VENDO BARATA EN LA PLAYA Baracoa casa número 82 con 250 metros terreno. No alquile compre esta en plazos. Informes: Telf. M-1206

VENDO HERMOSA CASA ANTIGUA calle Revillagigedo, gran sala, comedor, 6 cuartos, buen patio, toda azotea, buena renta. Informan número 18 misma calle. No pago corretaje. Precio: $4.300.

VENTAS

48 CASAS

AMPLIACION DE ALMENDARES.

En gran punto y próximo gran Parque, vendo 2 lindos chalecitos, modernos, estilo sevillano con jardín, portal, sala, comedor, pantry, cocina, 3 amplios dormitorios, baño de lujo, garage y cuartos altos, $4.700 cada uno. Para verlos a todas horas. Calle 12 y 9 Oficina Sr. Alpendre, Reparto Almendares, FO-2542.

GERARDO MAURIZ: M-7586
METROPOLITANA 538

Vedado $7.500. Magnífica residencia moderna. Jardín, portal, sala, antesala, hall, 5 espléndidas habitaciones, 2 lujosos baños, salón de comida, garage 3 autos. Metropolitana 538: M-7586.

Vedado: calle Seis entre 17 y 23, moderna casa: $15.000; otra, próxima 23, con 4 habitaciones, 2 baños, 14.000 pesos; otra moderna, 4 habitaciones, baño, garage, etc., $11.500. G. Mauriz: M-7586, La Metropolitana No. 538.

Vedado: precioso chalet, calle 23; otra hermosa residencia 7 habitaciones, 3 baños, casa para automóviles y criados: L35.000; otra, calle 23, a la entrada: $12.00. Facilidades de pago. G Mauriz: M-7586. La Metropolitana No. 538.

Vedado: gran oportunidad. Chalet esquina 6 habitaciones. 2 baños, etc., en $18.500; otra gran residencia calle 17, en $35.000. G. Mauriz, M-7586 La Metropolitana 538.

Andustria: 3 plantas, con sala, comedor, 3 habitaciones y demás servicios, cada planta: $11.000; otra 12 metros de frente 4 casas, moderna: $35.000. G. Mauriz: M-7586, La Metropolitana No. 538.

Edificio de 3 plantas, 6 casas próximo Universidad, buena renta, 35.000 pesos; moderna casa, 4 plantas, próxima Universidad. Renta $125.00, en $15.500. G. Mauriz, M. 7586 La Mel tropolitana No 538.

Concordia: próximo a Galiano precioso edificio de lujo: $35.000; Concordia: $15.500; San Miguel próxima Galiano: $12.500. G. Mauriz, M-7586, La Metropolitana No. 538.

Neptuno: en la parte mejor, magnífica casa, bastante frente, buen fondo, 2 plantas: $36.000, con facilidades de pago; esquina en San Rafael, 2 plantas, 3 establecimientos: $26.000. G. Mauriz, B-7586, La Metropolitana 538.

Próxima a San Rafael y Galiano, 2 y media plantas, renta $80.00, en $12.000; otra San Rafael próximo a Campanario, 2 plantas, 7.50 por 25: $12.500; otra frente Palacio, 2 plantas, moderna: $11.000. G. Mauriz, M-7586 La Metropolitana No. 538.

Galiano: en la parte más comercial 2 plantas: $50.00; otra: $75.000, otra, fabricación de lo mejor: $68.000; San Rafael, próximo Aguila: $95.000. G. Mauriz: M-7586 La Metropolitana No. 538.

San Mariano propia para almacenes o comercio, 750 metros, 2 dos plantas: $20.000 y un censo; otra, de 3 plantas: $17.500; Villegas 3 plantas, comercio, renta $90.00, en $12.000 G. Mauriz: M-7586. Lo Metropolitana No. 538.

GANGA: VENDO CASA MODERNA, dos plantas, mide 6 por 18, calle Oquendo: $5,500; otra, calle Lucena, pegado a Neptuno, antigua, 5.60 por 23.50: $4.300. Marrero: M-7774.

VENDO HERMOSA CASA EN CALZAda de Jesús del Monte, 13x44, sala, saleta, 6 cuartos y comedor en $6000. Admito en parte de pago una casa chica en Santos Suárez. Altarriba No. 8 J. del Monte, Sr. José López, de 1 en adelante.

VENDO SIN ESTRENAR, ESTRADA Palma y Cortina: jardín, portal, sala, saleta, tres habitaciones; otra de criados, baño intercalado, comedor cocina, pantry, closets, traspatio Vázquez, I-5815.

SAN LAZARO, VIBORA: MODERNA fabricación: portal, sala, saleta, 2 cuartos, baño intercalado, comedor fondo, patio y traspatio, árboles frutales, a una cuadra tranvías $3.300. I-6334 Sr. León no Corredores.

VENDO SIN ESTRENAR LA SIErra, 5a entre 6 y 8, una cuadra Cine Rívoli, amplia casa cuatro habitaciones, dos baños intercalados (colores, hall, dos metros ancho, closets, pantry, garage, traspatio. Vázquez, I-5815.

VENDO, CERRO: PORTAL, SALA, 2 cuartos grandes, servicio sanitario, mampostería; otra, portal, sala grande, cocina, servicio, traspatio, $2.900; las 2 mampostería, cielo raso. I-6334. Propietario: León.

VENDO CASA 2 PLANTAS MONOlítica mide 7x24 próxima puente Agua Dulce. $5.700.00, una cuadra Calzado J. del Monte. Con portal, sala, saleta con columnas, tres cuartos, baño, cocina, patio, cada planta. Renta: $50.00. Muy linda y amplia. Dueño López Condesa 36.

VENDO DOS CASAS, CON JARDIN, portal, sala, saleta, dos cuartos, baño intercalado moderna fabricación y pasillos laterales: $5,000, Santos Suárez. Informes: I-6334. Sr. León. No Corredores.

CASAS BARATISIMAS: VENDO PROxima a La Covadonga, moderna, 3 cuartos: $2,250; otra, Víbora, portal, 3 cuartos, garage: $3,500; Habana, 2 plantas: $3.500 y muchas más que producen el 10 por ciento. Arrojo, Belascoaín 50.

¡NEGOCIO SUPERIOR!

Cuatro casas, (una de esquina, y cuatro departamentos más, ocupando 676 varas, en buen reparto, (Víbora). Todo renta: $35.00. Se queman: $2,500. Pueden reconocerse $1,000. Prado 19. M-6513.

JOSE CAMPANERIA

Compra y venta de chalets, casas, solares, fincas rústicas. Dinero para hipotecas en cualquier cantidad. Compro créditos hipotecarios. Aguiar 68: M-7785.

Esquina: Campanario cerca de Neptuno, 3 plantas, moderna: $35,000; Animas cerca Galiano, 3 plantas, moderna: $25,000; Infanta, 2 plantas, moderna: $12,000. Campanería, Aguiar núm. 68: M-7785.

Concordia: 2 plantas, sala, saleta, 3 cuartos: $7,500; Lagunas, 2 plantas, cerca Belascoaín: $7,000; Figuras, 2 plantas: $6,000; Desagüe cerca Belascoaín, 2 plantas: $7,500. Campanería, Aguiar 68: M-7785.

Escobar: moderna, 4 plantas, sala, comedor, 2 cuartos, renta 80.00, en $12,000; Manrique, moderna: $11,000. Facilidad de pago. Campanería, Aguiar núm. 68: M-7785.

Vedado: calle 23, esquina de letra, chalet moderno, 900 metros: jardín, portal, sala, gabinete, comedor, garage, etc. Altos: terraza, 5 cuartos y baño: $35,000. Campanería, Aguiar núm. 68: M-7785.

Vedado: calle C. cerca de 17, dos plantas independientes, con jardín, portal, sala, comedor, 3 cuartos, garage: $16,500; calle 17, cerca de 12, chalet con 5 cuartos, comedor y garage: $13,000. Campanería, Aguiar número 68: M-7785.

Calle Flores: cerca de Correa, moderna, con portal, sala, 2 cuartos, comedor, etc., $3,500; calle San Miguel, cerca Calzada de la Víbora, con portal, sala, 3 cuartos, comedor, cuarto de criados: $2,300. Campanería, Aguiar núm. 68: M-7785.

LA SIERRA, FRENTE AL PARQUE. GANGA

Vendo parcela, veinte varas de frente, por 50 de fondo, a $3.25 vara; calle Nueve entre Dos y Cuatro, con cerca «Peerles, frente tranvías y ómnibus una cuadra. Dueño: F-5958.

VENDO CASITA REPARTO EL MOro $150.00 y pequeño resto. Renta $7.00. M-7874.

VENTAS

48 CASAS

TRATO DIRECTO CON EL COMprador. Vendo casa en la calle Lawton entre San Francisco y Concepción. Para más informes Miguel Pomar, Obrapía 105

BUENAVISTA

Vendo dos casitas de mampostería, cerca Colegio Belén, media cuadra de tranvías, baratas, su dueño FO-1356 No corredores.

GANGAS: VENDO CERCA SAN AMbrosio, casa con 4 cuartos: $3,300; próximo Reina, 2 plantas con 14 cuartos, $11.500; Marqués González: $3.300. Benjumeda: $3.500. Campanario: $2.250. Acosta: Lucena 21 A

4.000 VENDO CASA MODERNA, portal, sala, 3 cuartos, baño intercalado, comedor, servicio criados, lavadero, jardín frente tranvía más informes Santa Emilia 92 próxima Serrano, Santos Suárez.

VENDO CASA: ENCARNACION 12, entre San Benigno y San Indalecio: jardín, portal, sala, comedor 3 habitaciones, baño, cocina y pasillo. Casa fresca, barata. Informes: M-1085, Obrapía 17. Charles Blasco.

VENDO CASA DE TRES PLANTAS, 20 habitaciones, Misión cerca de la Terminal. Renta 161 pesos, moderna. Precio: $13,000. Monte y Aguila, barra, Máximo.

SE VENDE UNA CASA MODERNA: $1,800, 6 por 23, con jardín, sala, recibidor, 3 habitaciones, baño intercalado, cocina y comedor, patio con lavadero de cemento. Informes: Monte y Aguila, en la barra. Máximo.

GANGA: VENDO CASA, MALOJA 62, próximo Angeles. Mide 200 metros: sala, saleta, siete habitaciones, etc, $2,000 contado y $3,000 al 7 y cuarto por ciento. Marrero, Aguiar 27: M-7774.

LA SIERRA ENTRE 6 Y 8

Lindísimo chalet jardín, portal, sala, hall central, 4 habitaciones, pantry, garage, cuarto y servicio de criados, y varias más. José B. Fernández, Obrapía 36, M-7430 y M-1506

MANRIQUE AL LADO NEPTUNO

2 y media plantas, toda decorada, los altos columnas de escayola en el centro y la media planta 2 habitaciones con su comedor y cocina $5.500 y reconocer pequeña hipoteca. José B. Fernández, Obrapía 36. M-7430 y M-1506.

MUCHAS CASAS Y SOLARES

Tengo muchos compradores y vendedores de todos los precios y medidas en la Habana. José B. Fernández Obrapía 36. M-7430 y M-1506.

ALMENDARES CALLE 18 ENTRE 3a y 5a residencia de primera, compuesta de jardín, portal, sala, hall, 4 cuartos, baño completo, pantry, cocina, cuarto criados, patio, garage al fondo. F.O-2419 y A-8697 Precio: $4.800

SOMERUELOS 41 ENTRE GLORIA y Apodaca, dos cuadras de la Calzada del Monte, sala, comedor, cuatro cuartos, cocina, baño y patio lateral. Está vacía, puede verse. Su dueño FO-2419

VENDO MAGNIFICA CASA DOS plantas y frente carnicería alquilada para comercio. Lo más comercial: San Nicolás pegado a Monte, $12.500. Informes: Fernando Rueda Reina 59, toda la tarde. No corredores

VENDO ESQUINA ARANGO Y CUEto Luyanó, 1350 metros a $2.50 varas, 2 cuadras Calzada Concha, calle asfaltada, es una ganga. Alb erto Cuervo. Edificio Metropolitana 342 M-2808 O-Reilly y Aguacate.

VENDO $13.500 CASA 2 PLANTAS cada piso, sala, recibidor 6 habitaciones, comedor, patio. Rayo entre Reina y Estrella. (Agua redimida). Alberto Cuervo. Edificio Metropolitana 342 M-2808.

SE VENDEN 4 CASAS CADA CASA sala, comedor, 2 cuartos, garage. Precio: $3.000 parte contado, resco cómodo. Hornos 3, Marianao (frente al tanque) media cuadra Calzada. Alberto Cuervo. Metropolitana 342, M-2808.

VENDO $2.400 CASA MODERNA, Reparto Almendares, portal, sala, hall, 2 habitaciones, comedor, pantry, garage, es un regalo. Alberto Cuervo, Metropolitana 342 M-2808 O-Reilly y Aguacate.

VENDO $1.850 CASA MODERNA DEcorada, portal, sala, 2 habitaciones baño intercalado, comedor fondo, patio, pasaje Sur y Goss. Santos Suárez. Véala. Alberto Cuervo. Edificio Metropolitana 342 M-2808.

SE VENDE EN EL REPARTO NICAnor del Campo, lujosa residencia pequeña, con garage y precioso jardín, esquina fraile. Precio: $8,000. Informes: Sr. Fortún: M-6350.

EN LO MEJOR DE PRADO, ACEra de brisa. Se vende casa de dos plantas. Mide 14 por 40. Precio de oportunidad. J. P. Quintana e Hijo, Chacón 23, altos: M-8182.

GANGA: 5,500 PESOS. SE VENde casa con 4 cuartos, gran baño, sala, comedor, hall, cocina y traspatio con frutales. Situada en Séptima, casi esquina a Diez, Ampliación de Almendares. Dueño: M-8182. (Está vacía).

VEDADO: SE VENDE CASA DE dos plantas, en 13,500 pesos. Situada en la calle Quince, próximo a J. Se compone de 4 cuartos, cada planta. J. P. Quintana e Hijo, Chacón 23, altos: M-8182.

OPORTUNIDAD PARA RENTA: calle Aguila. Vendo casa con 412 metros. Renta el 14 por ciento. Precio: $8,500. J. P. Quintana e Hijo, Chacón 23, altos: M-8182.

ACABADA DE FABRICAR: SALA, 3/4, baño, comedor, cocina, servicios criado, garage, patio y traspatio. San Bernardino, casi esquina San Indalecio. Ultimo precio: $3,900. Costo.

VENDO: PUERTA CERRADA, PEgada a Suárez, doscientos metros, dos plantas, cantería, moderna. Renta: $110.00. Ganga: $10,000. Campanario 90. Telf. A-6836. Sr. Correa.

PEGADO A AYESTARAN, DOS plantas, fabricación de primera, techos monolíticos, dos casas al frente y ocho al fondo. Rentan: $125.00. Regalada, en $13,500. Campanario 90: Telf. A-6836. Sr. Correa.

SE VENDE CHALET SAN MARIAno 15 entre Felipe Poey y Revolución Víbora. Dos plantas. $10.000.00 Informan en el mismo teléfono I-3991

SE VENDE SAN NICOLAS ENTRE Salud y Reina acera de la brisa casa antigua para fabricar. FO-3379.

VENDO EN SANTOS SUAREZ, LUjosa casa, construcción moderna, con todas las comodidades para familia de gusto. Trato directo. Teléfono X-1694 (7 a 11 a.m. y 1 a 5 p.m.).

VENDO CASA MODERNA DE DOS plantas, próximo a la Universidad, propia para familia de gusto, $14.000 Aguacate 31 de 9 a 12 y de 3 a 5. López

VENTAS

48 CASAS

COMPRO Y VENDO

En La Habana y sus barrios: casas, solares, fincas rústicas y urbanas y establecimientos de todas clases. Trato directo. Informes: calle Aguacate número 31, casi esquina a Obispo. M. Fernández. Telf. M-1621.

FABRIQUE SI TIENE TERRENO, $1450, fabricamos casas modernas techo monolítico, fabricación de primera, facilidades pago. Reparaciones a plazos, vamos campo. Iglesias constructor, oficina San Nicolás 288. Teléfono A-9685.

VENDO A MEDIA CUADRA DE LA Calzada de Jesús del Monte casa moderna, dos plantas independientes; bajos: sala, saleta, dos habitaciones, baño intercalado, cocina y patio; altos: escalera de mármol, sala, saleta, una habitación, baño y cocina, $4.500. Trato directo F-4640.

OPORTUNIDAD UNICA
SE VENDE
JESUS DEL MONTE 417

Hermosa casa de un planta, de mampostería, azotea y tejas, 530 metros planos de superfcie. Compuesta de sala, saleta, un salón corrido de 4.20 por 17 metros, dos cuartos, cocina de gas, dos baños con servicios completos y un hermoso sótano.

PRECIO DE GANGA

Véala y ofrezca. Escribanos y lo atenderemos gustosos.

Oficina de Inversiones.
Calle F. número 34,
Vedado, Habana.

EN $800 SE VENDE CASA DE MAdera con 300 ms. a dos cuadras de la Calzada del Cerr. Informa: A. Fernández, Zaragoza esquina a Reyes, Cerro, o al teléfono F-6464 de 9 a 11 a.m.

SE VENDE UN GRAN CHALET LOma del Mazo, en ganga, fabricación moderna de lo mejor, jardín, portal, sala, saleta, vestíbulo, hall, garage, 5 cuartos, 2 baños, cuarto criados, cocina, desp ensa, comedor al fondo, rodeado de Colegios y parques. Colegios Maristas y Lourdes, facilidades de pago. Informan Vista Alegre 74, todas horas.

OPORTUNIDAD: $2,000, UNICO precio, casa amplia, capaz para numerosa familia, tranvías y guaguas pasan por el frente, barrio Lawton: portal, sala, 4 habitaciones, comedor, patio y traspatio, desocupada. Compre y múdese a su propiedad. Sr. Pérez, Serrano y San Leonardo, Santos Suárez

VENDO MARIANAO MI CASA grande mampostería pisos mosaicos portal, etc. calle Collazo $1.900 alquiler $18.000 y solar frente a línea tranvía, $500 facilidades. González, San Lázaro 380 frente a Oquendo.

COMPRAMOS Y VENDEMOS PROpiedades. Nos hacemos cargo de administraciones de toda clase de bienes. Garantizamos nuestra gestión. Aceptamos poderes para toda clase de asuntos. «Bufete Moris». Manzana de Gómez 419. Teléfono A-0599.

49 SOLARES

OPORTUNIDAD: VENDO MAGNIFIco solar, calle Llinás, punto todo comercial, entre las Calzadas de Infantay Belascoaín. Mide 12 por 37: $14.00 metro. Marrero, Aguiar 27: M-77774.

GANGA UNICA: AMPLIACION DE Almendares, magnífico solar, Avenida Nueve, entre calles Diez y Nueve, que es doble línea, sombra. Mide 14.74 por 47: $1.90 vara. Marrero, Aguiar 27: M-7774.

AMPLIACION DE ALMENDARES: calle Once entre Nueve y Diez, solar que mide 12.96 por 47, libre de gravamen. Ultimo precio: 1,000 pesos. Su dueño: J. Alvarez, Corrales núm. 14. Telf. M-4661.

PARCELA EN MIRAMAR, CON PLAYA PROPIA

Vendo en la Avenida Primera entre las calles 22 y 24 del reparto Miramar, con muro de malecón, piscina, playa de arena, cercas de pinos, siembras de cocoteros, garbancillos y uvas caletas. Ideal para contruir su casa y tener playa privada. Con diecisiete varas de frente y 1,500 varas de superficie, a $6.50 la vara. Mitad contado, resto con facilidades de pago. Dueño: F-5958.

PARCELA CON FRENTE A 23, VEDADO, A $9.50 VARA

Vendo parcela en la calle 23 entre 20 y 22, con quince varas de frente, por 53 de fondo. Punto alto, con buenas residencias. Dueño: F-5958.

PARA FABRICAR

1,100 varas, frente Q. Truffín, fábrica de medias, con chucho, muchas vías de transporte: $3,325. Beers, Plaza de la Catedral 16: M-7730.

SE VENDE UN TERRENO DE 15 metros de frente en total 850, a $2. la Palma, Arroyo Apolo al lado de la Herrería. Para tratar con su dueño 10 de Octubre 627 a todas horas, Sr. Cruz.

REPARTO MIRAMAR. VENDO PARcela de esquina, parte muy alta. Séptima Avenida esquina a 26. Aproveche ganga 29 por 30 varas. Precio situación. Informes: Abel Rodríguez, teléfono FO-2212.

SOLAR ESQUINA 18X35

Varas 625, lindísimo, llano, Santa Amalia Gustavo y Dolores, cerquita Calzada, fondo panadería, casi regalado. Precio personal solamente. Neptuno 208 U-1802 Llenin.

VENDO EN LO MEJOR DE LA HAbana, solar de 7 por 30 metros, a $17.00. Informes: M-1072.

SOLAR MUY BARATO DE 12 POR 29 varas, San José entre Basarrate y Mazón, Informes: M-8788 de 10 a 11 a.m.

SOLAR DE 15 POR 43 VARAS, EN la calle San José, próximo al Parque Varona, muy barato. Teléfono: M-8788 de 10 a 11 a.m.

VIBORA. — D-STRAMPES ENTRE Santa Catalina y San Mariano, 10.88 por 23.58 varas a $4.00. Informan F-5040 de 3 a 6.

VIBORA. SANTA CATALINA Y Luz Caballero esquina, 23.58x30.00 varas a $5.00. Se vende brisa. Informan F-5040 de 3 a 6.

LA SIERRA PARCELA 12.00x22.42 varas a $5.00, calle 9 entre 8 y 10 Brisa. Informan F-5040 de 3 a 6.

LA SIERRA, PARCELA SE VENDE una de 12x21 varas, calle 9 entre 8 y 10 a la brisa, en mil cuatrocientos pesos. Puede ser una o dos varas más o menos de frente. F-5040 de 3 a 6.

BUENA VISTA 5a AVENIDA

Esquina de fraile parte alta al lado del paradero de la ruta 9 propia para una Residencia y lote de casas y establecimiento a $1.30. José B. Fernández, Obrapía 36 M-7430 y M-1506.

VENDO SOLAR 400 METROS CALzada Managua y Calzada Arroyo Apolo, precio: $375. Verlo es comprarlo, ruta 4 en la puerta. Alberto Cuervo Metropolitana 342 M-2808. O-Reilly y Aguacate.

REPARTO MIRAMAR: GANGA, A $3.50 vara. Vendo solar de 19 por 50, calle Tercera entre Catorce y Dieciséis. J. P. Quintana e Hijo, Chacón 23, altos: M-8182.

VENTAS

49 SOLARES

REPARTO LA SIERRA: A $3.00 vara. Vendo cuatro solares de 12 por 47 varas, cada uno; o sean: 48 por 47, a $3.00 vara. J. P. Quintana e Hijo, Chacón 23, altos: M-8182.

VEDADO: GANGA, A $7.75 MEtro. Vendo solar, acera de sombra, con una medida de 15 por 35, a $7.75 metro. J. P. Quintana e Hijo, Chacón 23, altos: M-8182.

MUCHOS SOLARES Y CASAS

Tengo muchos compradores y vendedores de todos los precios y medidas en la Habana y Repartos. Confíeme y pronto resuelvo. José B. Fernández. Obrapía 36. M-7430 y M-1506

HABANA: UNA CUADRA INFANTA y San Lázaro, frente tranvías, vendo gran lote esquina, precio terreno yermo, buen alquiler. Informa: Guillermo del Monte, Habana 84. M-2474.

MIRAMAR: 5ta. AVENIDA, VENDO único solar que hay acera brisa, muy cerca reloj, baratísimo, rodeado espléndidas residencias. Urge su venta. Guillermo del Monte, Habana 84, M-2474.

SE VENDE UN SOLAR EN EL VEdado, de 1.435 metros con 12 accesorias y siete cuartos es la calle de Paseo entre Zapata y 31. Precio: $4.50 metro; se dan facilidades de pago. Informes: Teniente Rey No. 51. Teléfono M-1174.

75 CENTAVOS VARA. VENDO SOlar de 15 por 37, Calzada Managua a Mantilla, esquina Duany. Lo más alto y pintoresco del reparto La Lira, con aceras, luz, teléfono. Ruta 4, a una cuadra chalet y Casa de Socorro de Mantilla. Dueño: del Busto, hotel Pasaje: A-1151, de 9 a 10 y de 12 a 11.

VEDADO. A $10.00 METRO 14 por 36, calle 18 entre 15 y 17. Preciosa parcela 504 mts. Calle asfaltada y ómnibus. Completamente plana. A-8697 y FO-2419.

LOS PINOS AVENIDA DE LOS PInos y calle del Oeste esquina de fraile, se venden con facilidades de pago 3 parcelas juntas o separadas. Para informes Telf. FO-1684.

VENDO ESQUINA
1,600 VARAS
LOMA DEL MAZO

La Habana a sus pies

$2.60 vara

BUFETE BASTERRECHEA

Habana núm. 86
Telf. A-6171

CALLE 23; AUN QUEDA ALGO EXcepcional. Se vende el mejor solar del Vedado, situado en 23 y Baños, (esquina de fraile), propio para residencia de lujo o gran casa de apartamentos. Diga a su arquitecto que le haga un proyecto de lo que allí puede hacerse y seguramente lo adquirirá por sus grandes posibilidades de producir la más alta renta. Para informes: Francisco Torres, Aguiar número 65. Telf. A-7830.

ALQUILO O VENDO 5 SOLARES unidos en el Reparto Rosalía con frente a la Calzada de Luyanó con 1750 varas, propios para Industria. Informes Capitán Miranda, Cuba 76 esquina a Obrapía.

REPARTO KOHLY: PRIMER REparto a la salida puente Alendares solares en la Avenida Central desde $3,00 vara en adelante. Trato directo. Manzana Gómez 264.

VEDADO: CALLES 25, 27, 28, 29 Y 30. Solares chicos y grandes desde $3.50 vara y esquinas de $5.00 en adelante. Trato directo. Manzana de Gómez 264.

SE VENDEN SOLARES CHICOS de 10x20 y 20x20 en Ave de Santa Catalina esquina a Cortina, lo mejor del reparto Mendoza, Víbora. Véalos.

REJARTO MIRAMAR. SOLAR SOMbra Avenida 20 $5.00 vara. Calle 14 entre 5a y 7a, $3.85 Quinta Avenida $8.00. También varias parcelas $1,500 y $2,500. Informan: calle 8 esquina a 3a. Ave. Reparto Miramar.

VARADERO

Tenemos varios solares con frente a la Playa. Otros frente a la carretera y parcelas bien situadas. Ahora es la oportunidad de comprar no espere a que se comiencen las obras proyectadas y valgan cuatro veces más. Recuerde que Varadero es la mejor Playa del mundo y sea de los pocos que poseen un terreno allí. Llámenos hoy, Miró & Linares, Aguiar 71, bajos. A-8577.

SOLAR UBICADO EN LO MAS céntrico de la Ciudad, San José y Manrique, con 417 metros. Se vende a precio módico. Trato directo con el propietario. Prado 39, altos, entrada por Refugio, de 12 a 1 y media y de 6 a 8.

50 FINCAS RUSTICAS

GERARDO MAURIZ: M-7586
METROPOLITANA 538

Finca cerca de La Habana, carretera asfaltada; casa pozo con tubería y turbina, 2.000 frutales finos injertados, buena tierra casa partidarios, garages, casi una caballería, muebles animales, aperos de labranza: $12.000. G. Mauriz, M-7586. La Metropolitana 538.

Sinca próxima a Wajay frente carretera, una caballería, mucha arboleda, buen pozo tierra colorada, 6800 pesos; otra, 3 cuartos caballería, $5.000. G. Mauriz: M-7586 La Metropolitana No. 538.

Caimito, 3 caballerías, frente carretera: tierra de primera, pozo inagotable: $17.000; otra, 4 caballerías Vereda, mucha arbleda, muchas palmas: $22.000. G. Mauriz, M-7586 La Metropolitana 538.

En lo mejor de la carretera de Rancho Boyeros, 2 caballerías 10.000 pesos; Carretera Central, próxima Mangas, 6 caballerías: $7500. G. Mauriz: M-7586 La Metropolitana 538. Camagüey 100 caballerías, frente Carretera Central, ferrocarril, río, propia para caña y ganado: $70.000; otra Colón, 140 caballerías; otra, una caballería con frutales: $4.000. G. Mauriz, M-7586, La Metropolitana No. 538.

Zona de Viñales, 100 caballerías, con 2 ríos, buen chalet varias casas, muchas siembras, gran cantidad de maderas. Se llega en automóvil a la finca, sumamente barata. Facilidades de pago. G. Mauriz, M-7586. La Metropolitana 538.

SE VENDE FINCA DE RECREO, curva Cantarranas, con una buena casa y muchos árboles frutales. Precio: $6,500. J. P. Quintana e Hijo: M-8182.

SE VENDE FINCA A VEINTE MInutos de la Víbora kilómetro 15½ de la carretera de Batabanó. Excelente agua y abundante pasto. Chalet y casa para empleados de mampostería. A precio de situación. Preguntar por finca de León. Informan en la misma a cualquier hora.

VENTAS

50 FINCAS RUSTICAS

FINQUITA DE RECREO CON COmodidades especiales, instalación eléctrica y de agua, árboles frutales, cerca ornamental, jardín, etc., a 20 minutos de La Habana. Se vende a precio de situación. Trato directo con el propietario. Prado 39, altos, entrada por Refugio, de 12 a 1 y media y de 6 a 8 p. m.

SE VENDE

Finca rústica, toda de cultivo, parte de la finca «La Caridad», situada en el Realengo de San Marcelino de Calderón, término municipal de Holguín. Zona rica, con vía férrea. Se compone de 37 hectáreas.

Precio al contado: sólo $3,500

Estudiaremos cualquier oferta. Escríbanos.

Oficina de Inversiones:
Calle F. número 34,
Vedado, Habana

ASOMBROSA GANGA
SE VENDE

Finca de 27 y tres cuartos caballerías, con parte de monte, con maderas preciosas. Situada en el camino de Santa Cruz a Camagüey, fondo de Guaicanamar. Procedente de la finca sitio, nombrada «La Jagüa».

Precio al contado: $10,000

No pierda esta oportunidad. Estudiaremos toda oferta que se nos haga. Si le interesa, escríbanos enseguida.

Oficina de Inversiones:
Calle F. número 34,
Vedado, Habana

CASI REGALADA
SE VENDE

Finca de 261 caballerías. Lote A y B., parte de la hacienda «San Pedro» en el término municipal de Isla de Pinos.

Sólo $10,000, al contado

Estudiaremos cualquier proposición que se nos haga.

Oficina de Inversiones:
Calle F. número 34,
Vedado, Habana

51 ESTABLECIMIENTOS

VENDO CAFE CANTINA RESTAUrant con mesas de villar y vidriera tabacos, pegado a los muelles en $4,500; una bodega criolla en $350. Villegas y Teniente-Rey Vidriera café Alfredo.

VENDO GRAN VIDRIERA DE TAbacos, quincalla y billetes. Es la mejor de La Habana. Deja más de 500 pesos de utilidad al mes. Véame y hará el mejor negocio de su vida. Arrojo, Belascoaín 50. No corredores.

VENDO POR POCO DINERO, BODEga sola en esquina, Habana, o acepto socio, y siendo persona honrada, ha de administrarla él. Tengo otras más. Garantizo ganar dinero. Cuenya, café Independencia, Belascoaín y Reina.

FARMACIA: SE VENDE EN CORRAlillo, Santa Clara, bien surtida y fácin de atender con la mayor economía. Se da muy barata. Informes salud 173. T.6895 y Sarrá por el T.1253

SE VENDE KIOSCO DE DULCES, café refrescos, que vende 5-6 pesos diarios Zulueta 32 frente ómnibus Camagüey. Informes Plaza del Polvorín 195, barbería.

SE CEDE CONTRATO DE UNA CAsa de inquilinato con once habitaciones y dos casitas al frente, por no poderla atender. Informan: Aguiar No. 57 M-9351 Sr. F. Cabrer.

POR NO PODER ATENDERLA SE vende bodega con cantina bien surtida, poco alquiler, buen contrato y magnífico local para familia. Informes: Villanueva y Rodríguez, Luyanó, de 3 a 5 p.m.

VENDO BODEGA SOLA EN ESQUIna, inmensa barriada, 13 alquiler casa para familia, no corredores. Para informes Rafael Díaz Obispo 21, de 9 a 2.

SE VENDE DE CONTADO BUENA farmacia en el centro de la Habana. Es casa de importancia, si dispone de dinero. Informes de 4 a 6 en Habana y Lamparilla Dr. Díaz Marrero.

VENDO LECHERIA EN CALSADA. garantizo 50 pesos diarios en 1,500 pesos. Monte y Aguila, barra, Máximo.

SE VENDEN CUATRO GARAGES con estorage para varias máquinas, 2 expendios de gasolina, bien situadas, 3 estaciones de servicio montadas con todos los adelantos más modernos. Todo a precio de situación. Para más informes: M-Adrover. 23 y 22, Vedado.

POR NO PODER ATENDERLO, SE vende el restaurant «El Paraíso», de O-Reilly y Villegas. Trabajando bien, garantizando buena venta y buen alquiler y contrato.

SE VENDE UNA NAVE COMO EStá. Paredes de ladrillos, techo fibro-cemento en terrenos de 635.66x2, en $3.300-00 M.A. situada calle 26 entre 24 y 26. Vedado. Una cuadra de 23 y media de 26. Trato directo. Manzana Gómez 264.

VENDO RAPIDO, CASA DE HUESpedes. Punto céntrico, dieciocho habitaciones. Venta y jornal, reducidos. Telf. M-7379.

SE VENDE A PRECIOS DE OCAsión una fábrica de muebles con maquinaria bien montada para toda clase de trabajos y tenemos suficiente. Para más informes llame I-6251.

SE VENDE O SE ARRIENDA EL café de 17 y 12, Vedado. Informan en el 2o piso.

VENDO CAFE CON FUENTE SODA punto de más público de esta capital vende $15, alquiler $18.00. Vivienda, lo doy barato por asuntos familia. Informan Indio y Monte. Benito, café.

SUAREZ. CAFE EL CREDITO

En Belascoaín Figuras y Desagüe. Con grande facilidades de pago tenemos: bodegas, cafés, barras, lecherías y demás, en venta, compra y cambio. Véanos aquí, de 1 a 6. Suárez.

52 BOVEDAS y PANTEONES

POR TENER QUE AUSENTARME del país, cedo un panteón forrado de mármol orilla de calle y pilares, en el Cementerio de Colón, informes: Raúl González, Bernaza 36. Notaría, A-9363.

EN EL CEMENTERIO DE COLON, vendo Capilla de mármol y dos panteones en la calle central. Más informes: U-2459.

53 AUTOMOVILES y ACCESR.

PARTICULAR VENDE FORD V-8, cerrado cuatro puertas del 35 completamente nuevo. Radio y corneta, gomas flamantes. Verlos e informes: Salud 54 Escobar y Lealtad.

PARTICULAR VENDE V-8 DEL 33 en perfecto estado $275.00 Calle 13 No. 28 entre 10 y 12, Vedado.

CHEVROLET PARTICULAR STANdard(1936 baúl integral, vestidura cuero, gomas nuevas de 6 capas, en perfectas condiciones, se vende barato. Calzada número 9 entre M y N., garage, Vedado.

VENTAS

53 AUTOMOVILES y ACCESR.

SE VENDE UN NASH 1934 LIMOUsine, 7 pasajeros, 6 ruedas, vestidura de cuero, completamente nuevo. Precio de ganga con facilidades. Prado 7.

SE VENDE UN BUICK 1936, TIPO 90-L., Limousine. 6 ruedas, gomas y pintura de fábrica, completamente nuevo. Precio de ganga con facilidades. Prado 7.

SE VENDE UN BUICK 1936, DE cuatro puertas, maleta, vestidura de cuero, techos de acero, completamente. Precio de verdadera ganga con facilidades. Oquendo 1.

SE VENDE UN STUDEBAKER 1936, de 6 cilindros radio, maleta, techo de acero, timón flexible, 6 ruedas, gomas nuevas, completamente nuevo. Precio de ganga con facilidades. Oquendo 1.

SE VENDE UN CHEVROLET 1934, de 6 ruedas, vestidura de cuero, garantizado de mecánica, gomas y pintura nuevas. Precio de verdadera ganga con facilidades.

SE VENDE UN PONTIAC 1934, DE 4 puertas, propio para el alquiler, muy lindo, gomas y pintura nuevas. Precio de ganga con facilidades. Oquendo 1.

APROVECHE OCASION

Ford

NUEVO

De 1937, de cuatro puertas, de lujo, con baúl, ligeramente usado en demostraciones, sobre 1,000 kilómetros caminados. Lo vendemos con

$150.00

de rebaja sobre su precio normal.

Es un anuncio para conseguir otras ventas. Sea el primero en llegar.

Agencia *Ford* de Marianao

SE VENDE UN AUSTIN 1933, PROpio para reparto o vendedor, garantizado, gomas y pintura nuevas. Precio barato, con facilidades. Auto Service Company. Marina 2.

SE VENDE UN LA SALLE CONVERtible 1932, muy lindo, 5 pasajeros, fuelle, gomas y pintura nuevas, garantizado. Precio de verdadera ganga con facilidades. Auto Service Company, Marina 2.

SE VENDE UN LINCOLN EN INmejorables condiciones. Véalo en Finlay 143: U-3163.

CONTRATISTAS. — VENTA CAmión volteo Brockway, torre de hierro distribución concreto, canales, embudos, etc. Mezcladoras de concreto. Winches de vapor, eléctricos, gasolina. Precios razonables. M-3193 2 a 6 p.m.

SE VENDE UN NASH CERRADO 4 puertas en buen estado, precio: 40 pesos Informan garage 12 y 23. Ramón.

POR EMBARCAR, VENDO CHEVROlet del 29, de dos puertas, en magníficas condiciones de gomas y pintura, económico y propio para vendedor o viajante. Precio: $225.00. Pago contado. Llame: M-2559 y pregunte por Fernández.

SE VENDE UN CAMION FORD CON carrocería de aluminio todo en buenas condiciones. Se dá casi regalado. Informan teléfono I-7502.

SE VENDE UNA MOTOCICLETA «B.S.A» y otra «H. Dovidson» en muy buenas condiciones con sus side-cards de repartir, propias para comercio Informes: Benavides 5, esquina a Remedios. J del Monte

SE VENDE UN FORD DEL 29, CArrocería cerrada y cinco gomas nuevas, en Güira de Melena. Luz número 42.

CHEVROLET 1935 CUÑA STANdard, Villy 1934 de 4 puertas. Ford del 30 de 2 puertas. Cuña Ford del 29, Essex del 30 de 4 puertas. 17 y A Vedado. F-6055.

..CHEVROLET DOS PUERTAS 1928-29, maderas, pintura y techo nuevos $160.00, contado, verlo: Estación Mofuco, Progreso y Aguacate, preguntar por Lalo. Informes F-3255.

SE VENDE O SE CAMBIA POR UN carro chico o cuña un Ford V 8 4 puertas del 34, con radio. Mercaderes y O-Reilly.

VENDEMOS OLDSMOVILE 34 GRAham Paige 4 puertas, nuevos; 3 Buick 4 puertas 31. Muy baratos. aproveche esta ocasión. Queremos vender. Latour Zanja y Lucena.

VENDEMOS CUATRO CAMIONES Chevrolet, International Gran Brother General Motor 1 y 1 1/2, buenos mecánica y gomas Muy baratos. Aproveche la ocasión. Queremos vender. Latour. Zanja y Lucena.

SE COMPRAN AUTOMOVILES DE todas marcas, americanos y europeos. No importa el estado en que estén. Hágales dinero llamando al señor Fuentes. F-3323. Paseo y 29. Vedado.

SE VENDE UN TRAILER DE 22 pies de largo con carrocería y su tractor Ford V-8 del 1936. Ambos como nuevos, a precio razonable. Cristina No. 12 Tfno. M-3696.

54 MAQUINARIAS

MAQUINA DE RAYAR PAPEL CON saltador 42 pulgadas, motor, plumas y cajón de igualar. Se vende una en Luz 32.

MAQUINARIA. SE VENDEN MUY baratos: 1 torno revólver, 1 fresadora, 1 torno mecánico, un taladro, una segueta, una máquina piedra esmeril y varias herramientas de hojalatería. Informes: Estévez 4 esquina a Monte.

BOMBAS:: SOLO CUARENTA Y CINco pesos le cuesta una bomba Neptuno nueva ocoplada a motor por menos dinero compra lo mejor. La Casa de los Motores, Egido 39 M-4504.

PLANTA ELECTRICA. DELCO DE tres kilos mejor que nueva Amargura 12 taller de Copeland.

SE VENDEN TRITURADORAS DE piedra espléndida para tejar, cantera, hace granito, etc. Conductor portátil para arena u otro material similar. Muy barato. Concha No. 3 Planta asfalto interior de Gancedo F-4328.

SE VENDE UNA CONCRETERA, UN guinche con motor eléctrico propio para obras. Informan Pedro Pernas 48 y Juan Alonso, Luyanó.

BOMBAS, MOTORES, REPARACIOnes. Ninguna casa le ofrece más garantías, para la reparación de sus motores o bombas que La Casa de los Motores. Egido 39 M-4504.

VENTAS

55 CAJAS CONTADORAS

SE VENDEN CONTADORA MODERna marca $89.99 dos contadoras, otra más pequeña bombas color caoba están como nuevas muy baratas. Salud 27, bajos.

56 MUEBLES y PRENDAS

PARTICULARES: HOY MISMO URgeme vender juego cuarto 3 cuerpos, nuevecito, $28; otro grande, $42, sala, $28, comedor, $40; todo moderno, intacto. Escobar 9, bajos, San Lázaro y Lagunas.

FAMILIAS: URGEME VENDER cuarto 3 cuerpos nuevecito, $27; otro $32; el grande $45; comedor regio, $40, sala, $29, todo moderno, intacto. Estrella 167 bajos esquina a Gervasio.

FAMILIA VENDE JUEGO COMEDOR Renacimiento estilo bargueño cueros policromados, lujoso cuarto último estilo butacón tiradores carey, $125. Leving-room $65; nevera Eléctrica Frigidaire. Salud 54 Escobar y Lealtad.

POR TENER QUE DESOCUPAR EL local vendo juego comedor estilo Barroco renacimiento italiano; otro de recibidor; un arpa y varios objetos más, todo en buen estado. Informan Escobar 85 entre Concordia y Neptuno.

FAMILIA PARTICULAR VENDE juego de comedor completo, es moderno, precio $70. Concordia 12 1er piso entre Aguila y Galiano.

FAMILIA VENDE LUJOSO CUARto último modelo tres cuerpos butacón tiradores carey $125 regio comedor Renacimiento tipo Bargueño, baratísimo, sala finísimo $40. Concordia 127 Belascoaín y Gervasio.

VERDADERA GANGA: JUEGO DE cuarto arte moderno 3 cuerpos, chifforrobe, butacón, costó $280 hace 3 meses, lo doy mucho menos de la mitad. San Rafael 141 B entre Soledad y Oquendo.

LIQUIDO SILLONES DE PORTAL, sillas tijera, taburetes y otros muebles buenos baratos propios casa finca o de playa. Salud 47 entre Manrique y Campanario A-9909 Gutiérrez.

VENDO UN JUEGO DE SALA, EStilo inglés, en la calle de Rayo número 43, acabado de construír, en un precio sumamente económico. Telf. M-7872.

REFRIGERADOR GENERAL ELECtric nuevo, se vende baratísimo. San Pablo 18 (Cerro) o llame al A-9367.

LIQUIDO CUARTO COMPLETO: 65 pesos; caoba: $100.00, sala; recibidor: $30.00; comedor: $48.00, todo arte moderno: Renacimiento: $65.00; librero: $12.00; radio Grunow: $40.00. Sitios 111, entre Campanario y Lealtad.

VENDO REFRIGERADOR WESTINghouse, de dos puertas; otro chico, completamente nuevo, con garantía. Informes: Medina. Telf. M-6931. Véase en Infanta número 52, esq. a Desagüe.

SE VENDE UNA LAMPARA TRANSparente, tallada, de cristal Bacarat, de 12 luces, muy fina. Condesa 44-B., bajos, entre Lealtad y Campanario.

VENDESE: LUJOSISIMO LIVINGroom, caoba, enchapado, tapizado con estufa; cantina, barras cromadas, lo más elegante para familia de gusto, costó $550.00, por menos de la mitad; bargueño estilo gótico, hecho a mano, en caoba; juego de sala, Renacimiento, tamaño grande; otro, Arte Moderno, tamaño grande, salón dorado, juego mimbre, suntuosísimo, lámparas, todos estilos y precios; comedor, sala, cristales, bronce, madera de mesa con pergamino, caprichosamente combinado; cuadros, tapices chinos, jarrones, muñecos bronce, figulinas de Sajonia; relojes de mesa, pie y pared; trío de reloj con dos jarras, único en Cuba; juego comedor Renacimiento Francés, enchapado en Tuya; juego de café, plata de ley. Liquidación de joyas. «La Regencia», Suárez núms. 8 y 10.

PURO RENACIMIENTO ESPAÑOL. Por embarcar, un juego de comedor de todo gusto. Es una joya, véalo en Casa «Simón U-2585. A todas horas comerciales.

VENDO MAQUINA DE COSER SINger regalada por embarcarme, véala 23 No. 502, bajos, Vedado.

LIQUIDO 20 JUEGOS DE CUARTO, 3 cuerpos: $35.00, escaparates luna: $10.00, coquetas: $3.00, aparadores: $6.00, camas y lunas de hierro: $2.00. «El Arca de Noé», Monte 298.

MueblesBaratos

Liquidación permanente de Radios, Juegos de Sala, Cuarto y Comedor. A VERDADEROS PRECIOS DE GANGA

VENGA A VERNOS EN SEGUIDA

AHORRARA DINERO. FACILIDADES DE PAGO. TOMAMOS SUS MUEBLES A CAMBIO

"LA CASA LOPEZ"

BELASCOAIN 76 ENTRE JESUS PEREGRINO Y POCITO TELEFONO U-1541.

"La Predilecta"
LA CASA QUE NO COBRA LUJO
REALIZAMOS

Enorme surtido de lámparas, de todos estilos: cuadros, adornos de porcelana, bronce y marfil, objetos para regalos. Aprovechen las gangas que estamos liquidando, San Rafael y Oquendo, al lado del bar: U-2530.

VENDO JUEGO CUARTO ULTIMA novedad, con chifforrobe, $65; comedor Renacimiento español, $95; otro Arte Moderno, $45; sala, moderno, $30; nevera botellón, $15. Lealtad 122, bajos, Reina y Salud.

JUEGO DE CUARTO: $20.00, MOderno, es de cedro su barníz, luna y bastidor, nuevos; otro, 3 cuerpos, completamente moderno. Lo damos barato. Embarco. Sitios 40, entre San Nicolás y Rayo.

MUEBLES VENDO, REGIO CUARto 3 cuerpos, arte moderno, comedor Renacimiento español. Sala(arte moderno. Radio Magestic, sillones portal, cunas, piezas sueltas, comedor arte moderno. Reloj pared. San Nicolás 144, Reina.

M.E.C.D. 2016

VENTAS

56 MUEBLES y PRENDAS

Estos preciosos modelos con máquinas garantizadas, pueden ser solicitados desde cualquier parte de la Isla, mandando 20 centavos más para franqueo, a la joyería y óptica Versalles. Prado 109. Telf. A-6613, Lorenzo del Toro.

VENDO GRAN COMODA FRANCESA lindo dormitorio italiano tallado y laminado en oro, muy buena alfombra persa, hecha a mano, regia lámpara cristal Baccarat, con su tipleque, en 50.00 y algunos abanicos. Calle 8, No. 12, entre 3ra. y 5ta., Vedado.

SE VENDE BAUL-ESCAPARATE DE camarote, americano, puede verse en Santa Emilia letra A esquina a Serrano, Santos Suárez, bajos.

MAQUINA SINGER DE OVILLO central, completamente nueva: $25 otra eléctrica en $35. Prado 31 bajos entre Refugio y Benios.

SALUD 11

Necesito dinero. Visítenos. Regio juego cuarto, 2 y 3 cuerpos, sala, comedor, recibidor, neveras, sillas, sillones, lámparas, livingroom, tapizados y rejillas.

EQUIPAJES EN LIQUIDACION

Vidrieras de refrigeración completa, 500 sillas de Viena, banquetas de bar, mesas de café; aparato eléctrico de café, puro aroma; oficinas, regio juego despacho, libreros, burós, sillas, caja hierro, archivos, contadora, vidrieras, máquina de coser y escribir, equipo de refrigeración, fuente soda, 120 pupitres, 50 sillas de barberos.

COMPRO, VENDO Y CAMBIO

Antes de comprar, visite esta casa y compare precio

SALUD 11: M-9136

REGALAMOS MUEBLES

En Neptuno y Soledad, «El Fénix», casa acabada de abrir, con los juegos más lindos para cuarto, comedor, sala o recibidor y piezas sueltas, para todos los gustos. Adquiéralos.

A PLAZOS COMODOS

Al contado, gran liquidación. También compramos y cambiamos, tomándolos en fondo. Llame: U-1360. Vea esta casa antes de cerrar negocio.

"EL FENIX"

Picos, Carballido y Compañía.

Neptuno núm. 235, esq. a Soledad

Telf. U-1360

MUEBLES A PLAZOS

Y al contado. Casa Hierro, Compostela y Merced. Precio de liquidación, desde los más modestos hasta los más lujosos. Tomamos muebles usados, en dondo. Vea nuestra exposición: M-1220. Alquilamos muebles.

LA CASA DE MON

Herniólogos de garantía.

(67 años de establecidos)

El braguero patente «Mon», contiene cualquier hernia; es inoxidable y puede bañarse con él puesto.

Cojines de aire franceses, descensos de estómago, colon y riñones. Nuestras fajas medicinales, son las recomendadas por los señores médicos.

Escríbanos o visítenos,

Neptuno 177½. Telf. U-2534.

OBJETOS DE ARTE, JOYAS

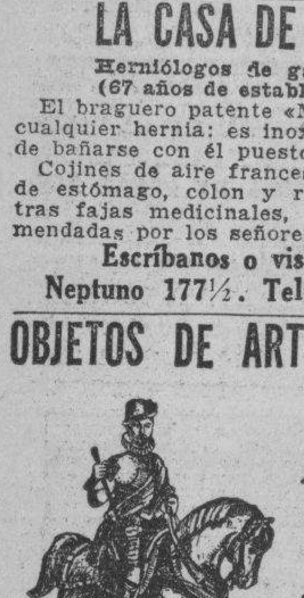

A precios increíbles liquidamos todos los objetos propios para regalos

"LOS TRES HERMANOS"

Consulado 94 y 96.

M-3534.

ANTIGUEDADES y OBJETOS

De Arte: crucifijos de tallas admirables, cuadros de mérito, bandejas, juegos de café, cubiertas, candelabros, escribanías, jarras, palanganas y otras cosas. Toda plata legítima. Alhajas antiguas y modernas en profusión, a precios reducidos.

CARBALLAL HERMANOS

San Rafael 138, entre Gervasio y Belascoaín. Telf. U-5744

MUEBLES EN GANGA

Juegos de cuarto Arte moderno: $4.00 mensuales; comedor, caoba, último estilo: $3.00 mensuales; sala a recibidor, modernísimo: $3.00 mensuales; juego de cuarto tres cuerpos, caoba, últimas creaciones: $5.00 mensuales. Precios muy bajos.

"LA EMINENCIA" NEPTUNO 188

Entre Gervasio y Belascoaín, U-2427

VENTAS

56 MUEBLES y PRENDAS

MUEBLES CLASICOS Y NOVISI- mos estilos, de lujo y modestos, especialmente enchapados. Famoso refrigerador «Apex» que se paga con lo que ahorra. Maravilloso radio «Silvertone-Colonial», el de mayor alcance y la voz más clara. Visiten nuestros almacenes y exposición permanente. Aprveche las grandes rebajas de precios, al contado y a plazos. La Casa Ruisánchez. Angeles 13 y Estrella 23 al 31. Telf. M-2024. Sucursal: La Colonial, Reina 111, teléfono: A-9921.

VENDEMOS JUEGO CUARTO TRES cuerpos caoba con bronces $80.00. Recibidor $38.00, aparador $5.00. máquina de coser Singer $23.00. Escribir, $20.00; coqueta moderna $6.00. Chiforrobe $15.00 Aguila 139.

MUEBLES EN GANGA

Juegos cuarto: $30.00. ídem., 3 cuerpos: $40.00; sala: $15.00; comedor: $30.00; escaparates: $9.00; con lunas: $15.00; mesas correderas: $4.00; aparadores: $6.00; 6 sillas y 2 sillones: $10.00; neveras: $10.00; máquinas de coser y escribir. Se cambian y compran toda clase de muebles, pagando más que nadie.

«LA PRINCESA»,

San Rafael 107, entre Escobar y Gervasio.

Telf. U-5926.

MUEBLES A PLAZOS

Juegos cuarto: $8.00 fondo; sala: $5.00 fondo; comedor: $8.00 fondo. Cambiamos muebles. Tomo en fondo. Precios sin competencia.

"LA VICTORIA",

Monte 193. Telf. M-7458.

LAMPARAS

Nuevas y de uso, desde 90 centavos hasta 100 pesos, jarrones y adornos. Muebles nuevos y de uso, neveras, equipajes. Todo lo que usted necesite. Unicamente visitándonos se convencerá. Compramos y cambiamos. «La Casa Inglesa», Salud número 9, esquina a Rayo: M-7179.

U-3322 OPERADOS E INVALIDOS. Alquilo y compro Camas Faule, sillones de inválidos y demás útiles para profesionales. Casa Fernández, Neptuno 161. Telf. U-3322.

57 UTILES de OFICINAS

MAQUINAS DE ESCRIBIR

Sumar, calcular. Compro y vendo cajas de hierro, muebles, oficinas, archivos, satélites, mimeógrafos, juego recibidor, burós, «Kardex», pupitres sillas giratorias. Compostela 43, entre Progreso y O-Reilly Telf. M-8081

MAQUINA CALCULADORA PORTA- til «Barrett». Suima, Resta, Multiplica, Divide. Capacidad 9.999.999.99, cinco pulgadas ancho, ocho largo. Ideal para pequeños comercios. Garantía absoluta. Precio reducido. Fernández Solana Compañía, Mercaderes 22, Habana.

MAQUINAS DE ESCRIBIR

Sumar, calcular, coser, archivos, joyas, objetos de arte, muebles modernos para el hogar y oficina en general. COMPRA Y VENTA. "La Confianza". Suárez 7: M-9603.

MUEBLES DE OFICINA: ESPECIA- lidad en burós y sillas de caoba, en todos los estilos. Véame antes de comprar, cambiar o vender. Cano, Habana 116 y medio, entre Teniente Rey y Amargura. Telf. A-8607.

BOLSA DE MUEBLES

DE OFICINA

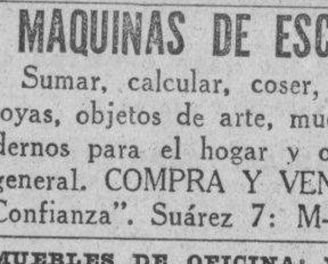

Muebles de acero ARTMETAL, muebles de caoba sólida; tarjeteros de control visible, Postindex; máquinas de escribir, L. C. Smith y Corona, portátil; máquinas de sumar «Corona»; relojes marcadores, Cincinnati;

MIMEOGRAFOS Y ADRESOGRAFOS

Compostela 53 y 55, entre Obispo y Obrapía. A-7744.

MAQUINAS ARCHIVOS

BUROS

CAJAS

PUPITRES

Materiales de Colegios

DINERO Y JOYAS

Fluses y capas, a $2.00, procedentes de subastas.

"LA HISPANO CUBA"

Monserate y Parque Zayas.

Teléfono: A-8054.

VENTAS

58 LIBROS e IMPRESOS

VENDO BARATO: DICCIONARIO Enciclopédico Montaner y Simón y Tesoro de la Juventud, encuadernados, tres cuartos tafilete Véalos y haga oferta. Lugareño 28, altos, izquierda. Sra. Gasset.

59 RADIOS

SE VENDEN EN 60 PESOS 6 APA- ratos de Radio de onda larga, marcas Philco y Sparton, tipos grandes de muebles. Informes: Estevez 4 esquina a Monte. No se venden separadamente.

VENDO EN $100.00 CUATRO RA- dios nuevos de 5 y 6 tubos. Informes teléfono A-9041.

VENDO RADIO CHICO $10, MAJES- tic, $25. Philco gabinete Atwater kent y otros. Grunow Philips 1937 nuevos desde $3.50 mensuales, aceptamos campios. Calzada Jesús del Monte 27, una cuadra Esquina Tejas M-6212

60 INSTRMENTOS de MUSICA

VENDO GRAN PIANO ALEMAN, marca R. Gors Kallmann, casi nuevo, chiquito, muy bonito, de voces primorosas, y barato. Véalo y convénzase; no es anuncio, es realidad. Dragones, frente al teatro Martí.

ME URGE VENDER PIANO QUE está flamante, no reparo precio; aproveche esta ganga. Aguila 35, entre Trocadero y Bernal.

VENDO BUEN PIANO, GRANDES voces, tipo moderno. Se da sumamente barato. Aguila 150, por Corrales, al lado de la carnicería.

ANTES DE COMPRAR SU PIANO, visite «La Internacional». Esta casa cuenta con un surtido pianos alemanes y americanos, de las más famosas marcas. Facilidades pago. San Rafael 57, esquina a Campanario. A-6100.

AFINADORES

$2.00 SOLAMENTE LE CUESTA AFI- nar su piano poniéndole cuerdas gratis, siendo pocas las rotas. Reparaciones baratísimas. Oiga tocar al afinador lindas piezas. Oscar Teléfono X-1049.

AFINE SU PINAO POR $2.00, CON toda garantía y seguridad. Manuel Domínguez afinador-mecánico, graduado en la Escuela «Danguard», de New York. Taller de Reparaciones. Dragones entre Prado y Zulueta. Teléfono M-3040.

61 DE ANIMALES

SE VENDE UNA NOVILLA DE RA- za, primer parto, con diez litros de leche y una próxima a parir. Calle Balear número 10, carretera de San Miguel del Padrón. Víctor Iglesias.

SE VENDEN VACAS Y NOVILLAS de buena clase a precios de situación. Corrales Loma de la Mulata Avenida de Boyeros y Zanja Real, Cerro.

VACAS

Se venden novillas recentinas, primer y segundo parto, cruzadas muy buenas lecheras. Informes: Ayestarán núm. 1. Telf. U-1129.

CACHORROS WIRE HAIRED FOX Terriers, pura sangre, inscriptos en el American Kennel Club. Pedrigree inmejorable. Hijos de The New Yorker y de Duchess of Durland. Dos machos y una hembra, a $50.00 y $75.00: FO-3126.

PERRITOS POMERANIAM. LINDI- simos de dos meses de nacidos. Se dan muy baratos. Informes: Telf. FO-2378 de 12 del día en adelante.

VENDO A PRECIO DE SITUACION: mulos, carros y arreos, de todas clases caballos, mulos de monta y Pony, 4 potros sementales, 7 y media cuartas, bonito color; 40 mulos criollos, domados, de monta y cerreros carros cerrados, para lecheros y un burro semental, criollo; una cesta de mimbre, con sus arreos, montura y una Pony. Domingo Jarro, Marina y Atarés. Jesús del Monte: X-1876.

62 OBJETOS VARIOS

VENDO VARIAS VIDRIERAS, UN Frigidaire de helados y otro nevera ocasión. Compostela 77. Arca del Comerciante.

LIQUIDO ESTANTES CON PUER- tas correderas de vidrio, muy finas, propios para casas de modas o ropa hecha; varias vidrieras mostradores. Monte 324, próximo a Castillo.

REMATAMOS MOTOCICLETA RE- parto, tostador café, molino café, caja caudales, motores eléctricos, caja contadora, máquinas escribir sumar, lámparas, radios, ventiladores, cines, películas, compresor Frigidaire Comercial. Egido 18

VENDO BALANZAS Y ROMANAS todas marcas y capacidades. Venta y servicio organizado en todo el país. M. Amenguai. Teléfonos A-7807 y A-7808. Habana, número 39.

VIDRIERAS, CONTADORAS

Mesas Vitrolite, sillas, banquetas, mármoles, exprimidores de jugo, pasteleras, cajas caudales, pesas, neveras, molino café, picadoras de carne, contadoras National, enseres de comercio, compro y vendo.

ESPECIALIDAD EN BUROS

Sillas, muebles de oficina, a los mejores precios.

VIDRIERAS DE USO

Todos tamaños y formas, siempre en existencia, mostradores, divisiones. Cano, Habana 116 y medio, entre Amargura y Teniente Rey. Telf. A-8607.

Dinero-Hipotecas.

63 SOLICITUD

DOY DINERO EN HIPOTECA AL 7 por 100 operación en 24 horas, también sobre bóvedas, alquileres, iusufructo etc. Compro casas. Alberto Cuervo. Edificio Metropolitana 342 M-2808 O-Reilly y Aguacate.

64 OFERTAS

DINERO EN PRIMERA HIPOTECA doy doce o catorce mil pesos en partidas pequeñas. Trato directo no corredores. Merino, Amargura 11. Teléfono M-2887 y A-8344 de 10 a 12 y de 3 a 6.

DINERO PARA HIPOTECA: OFREZ- co $500.00, $600.00, $1,000, a bajo interés. Absoluta reserva en todas las operaciones. Para más detalles, diríjase a Maximino Martínez, apartado de Correos 996, Habana.

Dinero-Hipotecas.

64 OFERTAS

OFREZCO DINERO SOBRE AUTO- móviles, camiones, panteones, bóvedas, objetos de Arte y toda clase de propiedades. San Rafael 101, altos, apartamento número 9. Solución inmediata. Sr. Escobar, de 8 a 1 y media. Traiga escrituras.

DINERO

No pierda tiempo. Cuando necesite tomar dinero en hipoteca o pagarés, vea a M. Fernández, San Ignacio 50. Teléfono M-9272. De 2 a 5. Operación rápida y absoluta reserva.

DINERO

Doy grandes y pequeñas cantidades en primera hipoteca desde el 7 por ciento en adelante, para La Habana y sus barrios. Compro y vendo casas, solares y créditos hipotecarios. Compro y vendo Bonos y Acciones.

Julio C. Granda

Obrapía 33. Telfs. M-5921 y FO-1668

65 BONOS y VALORES

COMPRO BONOS Y ACCIONES DEL Banco Asturiano, Compañía Cubana de Electricidad, Bonos Centro Gallego. También se pignoran. Compro y vendo Bonos y Acciones de todas las Compañías, cotizables y no cotizables en la Bolsa. Manuel Piñol. Obrapía núm 17.

66 GIROS y LETRAS

CAJAS RESERVADAS

Las tenemos en nuestras bóvedas, construídas con todos los adelantos modernos y las alquilamos para guardar valores de los interesados. En esta oficina daremos todos los detalles que se deseen.

N. GELATS Y COMPAÑIA

106 Aguiar 108, esq. a Amargura.

PARA LAS DAMAS

67 PELUQUEROS

ROMAN: EX-PELUQUERO DE «EL Encanto». Va a domicilio. Permanente sin corriente. Croquinol: $3.00, Aspiral: $2.00; melenas, $0.30, niños: $0.30, dos: $0.50; corte y ondulación al agua: $0.40. Marcel, $0.50. Teléfono U-6002.

70 INTERES PARA LAS DAMAS

SEÑORA: POR 50 CTS. SE CORTAN y entallan vestidos el modelo que desee. Se terminan a precios módicos. Infanta 26 bajos entre Neptuno y Concordia.

SRTA. CUBANA PROFESORA DE corte y costura sistema «Martí», graduada en el instituto Internacional de Barcelona, ofrece sus clases a domicilio o señoras o señoritas honorables. FO-2848.

PARA LAS DAMAS INVENTO MARAVILLOSO

Cabello hermoso, abundante, sin canas ni caspa, ligeramente ondulado, se obtiene a los pocos días de usar la famosa AGUA DE COLONIA «CONDAL». Producto sin rival, para la vitalidad del cabello. Probar, es creer. Resultados sorprendentes. Ventas en droguerías: Sarrá, Johnson, Taquechel, La Americana. Tiendas: El Encanto, La Isla de Cuba, El Chalet, La Casa Wilson y casas bien surtidas. Ojo con las imitaciones. No es legítima COLONIA «CONDAL», si el frasco no lleva la etiqueta color naranja.

MECANICO. CINCUENTA CENTA- vos limpieza y arreglos, máquina coser para familias, cocinas gas, calentadores, destupiciones y zapatillas de llaves. Corrales 20. Teléfonos M-4661 y M-3569. F. G. Santos.

POR UN PESO SE HACE EL VES- tdo que quera. Por 50 centavos corto y entallo. Se dan clases de corte y costura. Manrique 28, casi esquina a Animas.

SISTEMA "ALEMANY"

INSTITUTO CENTRA DE CORTE Y COSTURA NACIONAL S. JOSE 9

Directora Sta. Alemany. Perfecto y moderno corte, aprenda a vestir con elegancia y distinción. Este sistema es el más fácil al alcance de todas las inteligencias, garantiza su enseñanza con rapidez y exactitud en 3 meses. Acabo de editar el último método de corte profusamente ilustrado con 250 grabados de última invención 1937. No necesita maestro, y con derecho a titularse. Pida hoy mismo el mejor libro, el más eficaz que hace dos días acabo de tirar para beneficio y cultura de la Sociedad; el método más nuevo de corte nacional. Innumerables sucursales por toda la isla. Sra. de Orfila, Luz 26; Srta. Hortensia Atocha 6, Cerro; Sra. de Alfonso, San Miguel 69, por Manrique; Srta. Josefina, Baños y 23. Sra. Zola, Sitios 181. Damos clases a domicilio y se cortan moldes a la medida.

MODISTA

Rosalía HERNANDEZ

San Rafael 152-B, bajos

esq. Oquendo: U-3127

Dobladilo de ojo a 2 cts. vara

Forramos hebillas a máquina.

Precios muy económicos

Plisados de todos tamaños bordados, festones y ojetes en colores. Forramos botones. Hacemos vestidos de alta costura y económicos.

TENEMOS MENSAJEROS

COMPRO TODA CLASE DE ABANI- cos y toda clase de encajes legítimos; calle 23 No. 433, altos, entre 6 y 8. Teléfono F-2910, de 3 a 6 p. m.

CORTE Y COSTURA

$1.50 MENSUAL

ACADEMIA SANTA TERESA

San Rafael 71, entre Campanario y Lealtad. Hágase profesora en tres meses. Desde la primera clase usted podrá cortar sus vestidos por figurín. También clases por correspondencia. Pidan la primera lección, incluyendo 3 centavos para franqueo: A-6874.

PARA LAS DAMAS

70 INTERES PARA LAS DAMAS

SOMBREROS: "LA FASHIONABLE", este mes liquida modelos finísimos, a precios de regalo. Copias de modelos, a $2.00, trayendo materiales. Arreglos en $1.00. Pida turno: A-9618.

CORTE MODERNO NACIONAL

SISTEMA "MENDEZ"

Hágase experta profesora en poco tiempo por el método más moderno que hoy tenemos, basado en las últimas modas de París. Enseñanza teórica y práctica, que brinda y garantiza su autora Sra. Méndez. La que desee aprender vestidos por figurín, en muy corto tiempo puede hacerlos a la perfección. También ropa interior, abrigos, trajes sastres, ropa de niños y caballeros. Enseñanza completa por ajuste. Moldes a medidas de todas clases. Se cortan y entallan vestidos y ropa interior. También se confeccionan. Clases a domicilio y por correspondencia y en la academia, Neptuno número 81, altos. Estricta moralidad. Telf. M-6461.

VELLOS

Extirpación definitiva de los vellos de la cara, muslos, piernas, etc. Tratamiento garantizado. Sra. Alexander, calle Tercera número 381, entre Dos y Cuatro. Vedado.

ENSEÑANZAS

75 PROFESORAS y PROFESORES

¿DESEA USTER HABLAR INGLES pronto? Clases individuales, Gramática, Lectura, Dictado Comercial, especialidad para sostener conversación. Prepara para viajes y exámenes. Competente profesora americana. Campanario 130, altos.

INGLES, PROFESO AMERICANO con títulos de los Universidades. Ex Catedrático Instituto Militar. Método rápido, práctico, moderno. Duncan Thomas. San Rafael 37, altos, departamento 24. M-2645.

APRENDA EL IDIOMA INGLES por un método sencillo y eficaz, enseñado por un abogado americano. Yale University graduate, por $2.00 al mes teléfono A-8168. En su casa para informar diariamente de 12 a 2 p.m. y los lunes miércoles de 7.30 a 10 p.m., San Rafael 139 altos, al fondo del Colegio Caballero.

ESTUDIE POR COREO

..**La Academia «Rabiña»** tiene organizado clases por correspondencia desde hace años, habiendo prestado gran beneficio a aquéllos que tienen deseos de prosperar. Estudie las asignaturas siguientes: Taquigrafía, Mecanografía, Teneduría, Aritmética, Gramática, Ortografía, Procurador, Química Industrial, Inglés, Francés, Alemán, etc. Informes: **Academia «Rabiña», Neptuno 78, esquina a Manrique, Teléfono M-7849.**

ACADEMIA "RABIÑA"

INGRESO EN LAS ESCUELAS DE INGENIEROS, ARUITECTOS Y COMERCIO

ENSEÑANZA PRIMARIA

Clases individuales: Inglés, Francés, Aolemán, Taquigrafía «Pitman» y «Gregg», Mecanografía, Ortografía, Teneduría de Libros, Correspondencia Comercial y Aritmética Comercial, TAMBIEN CLASES POR CORRESPONDENCIA. Ingreso en Escuelas de Ingenieros, Arquitectos y Veterinaria Curso de Procurador. **Pida prospectos: Neptuno 80, altos, esquina a Manrique: M-7849 y A-9222.**

PROFESORA FRANCESA GRADUA- da Academia de París, da clases de francés a domicilio y en su Academia. Teléfono F-2658.

PROFESORAS TITULARES OFRE- cen servicio de 1a y 2a. Enseñanza inglés español, taquigrafía Pitman-Piano y Mecanografía. Referencias honorables. Telf. F-4761, a domicilio, Colegio y en nuestra casa.

BAILES

ULTRAMODERNOS Y CONGA

De salón y taps, enseñado por Maurice y señorita Santander, profesores de New York, habiendo actuado en Cuba, en hoteles Nacional, Presidente, Sevilla y Sans Souci. Tango parisién, teatrales. Enseñanza rápida y privada, a damas y caballeros. Lealtad 153, altos, entre Reina y Salud.

PROFESORA INGLESA DE LON- dres, tiene algunas horas libres para clases particulares y colectivas. Enseñanza práctica. No llame si no deja su dirección o teléfono: F-4186

¿DESEA USTED APRENDER IN- glés? Llame una profesora que inmediatamente se pondrá a sus órdenes. Especialidad en preparación a ingreso de Institutos, por métodos de Jorrín y Verdecia. Clases a domicilio. F-4401.

PROFESOR DE BAILES

Precios módicos. Enseñanza rápida. Son, Fox, Tango, Blues, etc. Doy clases a domicilio. Ismael Servelló, Cárdenas número 3, segundo piso.

76 COLEGIOS

COX COLLEGE

Colegio de Señoritas en Atlanta, Georgia. Bachillerato, Comercio, Música. Cuota anual $350.00. No extras Plazos. Viaje ida y vuelta $50. Representante: Alfredo A. Jiménez, Apartado 2236. Habana.

CARLISLE SCHOOL

Academia Militar South Carolina. Comercio Bachillerato. Anual $450 incluyendo uniformes. No extras. Plazos Viaje ida y vuelta $50.00. Representante Alfredo A. Jiménez, Apartado 2236. Habana.

COLEGIOS AMERICANOS

Al alcance de todas las fortunas. Catálogo e información, **gratis.**

PROFESOR RICHARDSON

American Schools Bureau

Manzana de Gómez núm. 514. Telf. A-9798, Habana.

SAN-ELOY

Colegio y Academia. Fundado en 1907. Primera y Segunda Enseñanza. Preparatoria, Bachillerato, Comercio, Idiomas, Cultura Física, Cursos preparatorios especiales. Admitimos pupilos, medio pupilos y externos. Quinta Menocal, Samá 31, Marianao. Telf. FO-7462. Pida prospectos.

ENSEÑANZAS

77 ACADEMIAS

ACADEMIA DE IDIOMAS ROBERTS Malecón 31. Teléfono: M-2124. ¿Desea usted aprender inglés? Compre el método Roberts. Se recomiendo por sí sólo. Distinción. Eficiencia. Garantía. Cuarta edición: $2.00.

COLEGIO-ACADEMIA

«SANTA TERESA»

Profesoras graduadas. Preparación moral y pedagógica: Taquigrafía, Mecanografía, Ortografía, Teneduría de Libros, Inglés, Francés, Alemán, Correspondencia Comercial, Aritmética, Cálculos Mercantiles. Ingreso Escuelas de Ingenieros, Normal y Kindergarten, Corte y Costura, Labores, Dibujo y Piano. **San Rafael número 71, entre Campanario y Lealtad Telf. A-6874.**

OBSEQUIO DE LA ACADEMIA DE COMERCIO

LUIS B. CORRALES

Los que presenten quince centavos en sellos, **recibirán una Aritmética** Mercantil práctica. Clases: Teneduría de Libros, Taquigrafía, Ortografía. Inglés. Clases de Mecanografía, $1.00 mensual, una hora diaria. Clases individuales. Lealtad 141 entre Salud y Dragones.

ACADEMIA "BRAVO"

CURSOS PARA INGRESO EN ESCUELAS DE INGENIEROS.

Comenzará el 1o. Cursos de Bachillerato nocturnos. Ingresos en Escuelas de Comercio, Normal Hogar, Técnicas, Industrial, Cadetes, Aviación, Taquigrafía, Mecanografía, Ortografía Correspondencia, Profesorado competente. Primera Enseñanza para maestros Normalistas. Servicio ómnibus a domicilio. Pupilos, medios pupilos y externos. **Neptuno 198 y 199 esquina a Lucena. U-2687**

Interés General.

COMERCIANTES: PARA SUS LI- cencias, impuestos, contabilidad, multas y recursos, acudan a nuestras oficinas que serán atendidos sin demora. Consultoría Central. Director: Dr. E. Lamar, Manzana de Gómez, 251. M-7499.

CONSULTORIO TECNICO-QUIMICO Industrial «Gofel». ¿Desea usted fórmulas o algo concerniente a la química? Diríja su correspondencia a 10 de Octubre, 332. Habana.

SORDOS

Véanos y con poco dinero adquirirá un aparato que le permitirá oir. Venga a probarlos y se encantará. Déjanlo su importe, se lo damos a prueba.

CARBALLAL HERMANOS

San Rafael 138, joyería, entre Belascoaín y Gervasio.

U-5744

ALQUILERES

79 HOTELES

HOTEL "HARDING"

Crespo 9, a dos cuadras del Prado y Malecón cerca del mar. A-6735.

Hotel absolutamente moral y cómidas excelentes. Dos personas, desde $46: una desde $29, elevador día y noche. Agua caliente y fría.

HOTEL BIARRITZ RESIDENCIAL

Prado 99, frente al Capitolio. Para matrimonios sin niños, exclusivamente. Hermosas y ventiladas habitaciones con baño privado y closets. Lujoso roofgarden y cocina moderna, acabado de inaugurarse. Comida a la carta. Elevador día y noche. Confort y limpieza. Estricta moralidad.

HOTEL "COLONIAL"

San Miguel 62, casi esquina a Galiano

Residencia para familias. Apartamentos y habitaciones con baño privado, elevador día y noche. Restaurant en el octavo piso. Cocina criolla y española, con carta. Moralidad. Telf. A-6958.

Hotel Roosevelt

AMISTAD Y SAN MIGUEL

$55.00 Matrimonios con tres excelentes comidas.

mensuales.

Apartamentos para familias, todos con baño privado. Elevador día y noche.

HOTEL "BELMONT"

San Rafael e Industria. Centro de todas las actividades.

El elegido de las familias habaneras. Al lado de «Campoamor» y a media cuadra del Capitolio Nacional. Lujosísimas habitaciones con todo el confort moderno y esmeradísimo servicio. Selectas comidas, propio para matrimonios y personas de refinado gusto: M-7570.

Hotel "IDEAL ROOM"

PRADO 93-B., (POR PASAJE)

¿Desea vivir en casa tranquila, mejor que en su propia casa? Visite esta gran casa, aunque sea por curiosidad. Por dentro, la mejor. Precios para matrimonios, con comida y toda asistencia, desde $35.00 a $40.00. Hay apartamentos de dos habitaciones, con balcón y baño a Prado. Exígense referencias de moralidad y pago.

HOTEL "VANDERBILT"

Lo más alto, saludable y económico, Neptuno 309, esquina a Mazón. Habitaciones de esquina, con baño privado, propias para quien convenga vivir cerca de la Universidad o de los hospitales Calixto García y Mercedes.

ALQUILERES

79 HOTELES

HOTEL CAMPOAMOR, COMPOSTE- la 106, entre Luz y Sol. Ventiladas habitaciones con baño privado. Agua caliente, comidas inmejorables. Moralidad. A-7401.

HOTEL "ANDINO"

San Lázaro 496, esquina a M, U-2553. Unico en su clase. Moderno, céntrico, amplio, fresco, saludable, frente Universidad. Conviene para los que necesiten vivir cerca de los hospitales Calixto García o Mercedes. Habitaciones con baño privado, balcón, hermosa vista. Con tres excelentes comidas: 45 pesos, matrimonio. Una persona desde $28. Clientela escogida. Pensión completa para huéspedes del interior. Precios sin competencias. Esmerado servicio en mesas separadas.

THE SAVOY

F. y Quince, Vedado.

Telf. F-6616.

Situado en un lugar alto del Vedado, con fácil y frecuente comunicación con la ciudad y repartos. Rodeado de jardines, con 600 metros de hermosos portales. Las habitaciones tienen ventilación directa, teléfono, baño privado, con agua fría y caliente. Precios moderados, incluyendo tres excelentes comidas. El servicio en mesas separadas, para cada familia.

80 CASAS de HUESPEDES

SOLICITO ALGUNOS HUESPEDES, para casa nueva, con todas las comodidades, en La Habana. Precio módico. Informes: F-2389 y U-5209.

MANRIQUE 123, ENTRE REINA Y Salud. Habitaciones espléndidas, altos, vista a la calle, con lavabos. También planta baja, sólo con asistencia. Moral soluta: A-6388.

SE ALQUILA EN EL EDIFICIO Areces, Prado 36, un bonito apartamento con tres piezas, baño y pantry, también habitaciones con baño completo y todo servicio, elevador día y noche.

SE ALUILA UNA HABITACION, balcón a la calle, baño privado toda asistencia residencia Santa Ana, Campanario 66 esquina Concordia. teléfono A-8493.

«SANTA RITA», CASA PARA FAMI- lia: restaurant, espléndida habitación, excelente comida agua caliente. Abonados al comedor. Se exigen referencias. Hay ascensor. O-Reilly 52. por Habana.

CASA DE HUESPEDES «LA ISLA», Monte 53, altos, por Factoría. Exclusivamente para personas de moralidad. Habitaciones con balcón y baño privado. Compañero de cuarto, precios económicos. Teléfono A-9210.

CASA DE HUESPEDES: HABITA- ciones con balcón y todo servicio, agua fría y caliente, excelente comida, moralidad absoluta, una persona desde $18.00. Teléfono M-1236, Neptuno 31, altos.

RESIDENCIA PARA SEÑORITAS

ACADEMIA «SANTA TERESA»

San Rafael 71, entre Campanario y Lealtad. A-6874. Esta Academia, situada en lugar céntrico de la Habana, fácil comunicación con todos los centros de enseñanza, ofrece a las señoras y señoritas estudiantes del interior, un pensionado cómodo, moral y económico. En la misma se cursa Ingreso a distintas Escuelas. Informes Academia «Santa Teresa».

«MANSION LOREDO» CONCORDIA 98 entre Gervasio y Escobar. Confortable y fresco edificio adaptado recientemente para residencia de familias. Amplios departamentos y habitaciones con toda asistensia y garabe. Precios módicos. A-7681.

CASA PARA FAMILIA: PRADO 65, Se alquilan amplias y frescas habitaciones, con balcón a la calle, comida inmejorable, con toda asistencia. También habitaciones en la azotea para matrimonio u hombres solos.

81 CASAS de COMIDAS

FAMILIA PARTICULAR QUE CUEN- ta con un excelente cocinero, se ofrece a dar comidas a domicilio, a un corto número de personas. Llame: Telf. A-9951. Precios convencionales.

SERVIMOS CANTINAS A DOMICI- lioa. Una persona: 40 centavos: dos, 60 cts. Artículos de primera. Admitimos abonados al comedor. Bar El Polo. Reina y Angeles. Hablen con el cocinero.

CANTINAS ESPECIALES A DOMI- cilio, sazón esmeradísima, hecha con aceite español y manteca de chicharrón. Economía. Teléfono A-7905.

82 APARTAMENTOS

VEDADO. CALLE 8 No. 206, AL- tos, entre 21 y 23, alquilo apartamento amueblado desde 1o Julio a fin de Octubre. Sala, terraza, 3 dormitorios, baño, comedor, cocina y baño de criado. Informan por la mañana teléfono F-3371.

CASAS-APARTAMENTOS DE VERA- no, una y dos habitaciones, sala, comedor, cocina y baño. Elevador. Neptuno 170, entre Escobar y Gervasio.

ALQUILO APARTAMENTO, PUNTO céntrico, vista calle, amplio, ventilado, cerca baño, con comida, a matrimonio sin niños. También para oficinas. Villegas 9, altos, media cuadra del Palacio Presidencial.

EN SAN RAFAEL 35, ALTOS, FREN- te al Ten Cent se alquilan 2 apartamentos y un local propio para gabinete con instalación completa. Teléfono M-2262.

APARTAMENTOS DE DOS HABITA- ciones con vista exterior, alquilan en O-Reilly y San Pedro. Informa la encargada y por teléfono U-6350.

ALQUILERES

82 APARTAMENTOS

PRADO 113, FRENTE AL CA- lío se alquilan Apartamentos con a la calle y habitaciones riores, agua corriente. Informes bitación 18, Encargado.

$13.00 APARTAMENTOS INTE- res muy cómodos, dos habitaciones, baño, cocina y luz. Agua dante. Muy frescos. Entre dos tranvías. Fernandina y Vigía.

COMPOSTELA No. 109, 2o. Se alquila un apartamento amplio con todas las comodidades familia de moralidad, es muy y muy fresco. Informan en el a todas horas.

83 DEPARTAMENTOS

ALQUILO AVE. 10 DE OCT- 283, segundo piso. departamento fresco con sala, comedor y tres habitaciones. Baño intercalado. ves la encargada. Informes: A y Cía. Telf. M-3198.

SE ALQUILAN DEPARTAMEN- Espada 11 entre Jovellar y para matrimonios sin niños comedor baño y cocina con y 10, 11 y 12 pesos. Informa gado.

PASEO No. 273, ENTRE 27 Y Vedado, Se alquila un departamento bajo con sala, cuarto servicio luz en $9.50 linforman en el N

MANRIQUE 55, PEGADO NEPT- Propio para matrimonio alquilo rato un departamento moderno sala, dos cuartos grandes, baño pleto, cocina gas, patio pequeño Llaves encargados.

SE ALQUILA CONCEPCION E- na Catorce, Lawton: Departamento central, habitaciones, servicio sanitario. Renta $13.00 formes: Leyte-Vidal. Teléfono M

EN OFICIOS 8 SE ALQUILAN partamentos y habitaciones Compostela 71 se alquila una ción para hombres solos en Otra entresuelos con vista a la para matrimonio.

84 HABITACIONES

PRADO No. 19 (2o. PISO) CASA milia particular alquila habitación grande con su hermoso lavabo agua corriente anexa al baño toda asistencia. Hay teléfono.

C-REILLY 2-4, FRENTE AL A- tamiento. Se alquilan espléndidas habitaciones altas a matrimonio

ALQUILO HABITACION AMUE- da a hombres solos, fresca, lada, ventana al fondo, precio co. Obrapía 63 segundo piso Compostela y Aguacate. No primer piso.

ALQUILO LUENA HABITACION hombre solo. Animas 188 bajos tre Oquendo y Soledad. Casa Pequeño alquiler.

AMISTAD 81, PRIMER PISO quilo habitación hombres solos o sin muebles, agua fría y caliente mucho orden y limpieza. Teléfonos A-5161 y M-9632.

SE ALQUILAN DOS HABITACIO- nes a hombre solo, lavabo agua corriente. Industria 53, bajos, teléfono M-7722.

MATRIMONIO SIN NIÑOS ALQUI- habitación con toda asistencia a señora o señorita. Unico inquilino, absoluta moralidad. Se exigen referencias. Telf. U-6071.

VILLEGAS 113, 2o. PISO, ALQUI- amplia y hermosa habitación su lavabo a matrimonio solo. Casa familia de moralidad.

SE ALQUILA UNA HABITACION con balcón a la calle a hombres solos. O-Reilly 86: A-6431.

SE ALQUILA EN CASA DE FA- la, una hermosa habitación a hombres solos, luz, comida y teléfono. Se cambian referencias: $16.00. Campanario 95, entre San Rafael y San José.

CASA PARTICULAR: ALQUILO HA- bitación con balcón a la calle toda asistencia, propia para matrimonio o dos compañeros, muy económica. Hay teléfono, Neptuno 77, primer piso, altos de «La Filosofía».

SE ALQUILA UNA AMPLIA Y fresca habitación, en azotea, con su cocina aparte, en Compostela entre Lamparilla y Obrapía.

ALQUILO DOS HABITACIONES JUN- tas o separadas con baño anexo Agua abundante, vista a la calle cerca de líneas. En Habana Con sin asistencia. A-7016.

EN PRADO 54 ALTOS, CASA DE familia se alquila una habitación con terraza, muy fresca.

CASA PARTICULAR ALQUILA HA- bitación muy fresca, con balcón a la calle, para matrimonio o señoras solas, sin niños, que no cocinen, No hay cartel. Virtudes 86, altos.

ALQUILO HABITACION ANEXA AL baño, a señora sola. Unico inquilino. Informes, después de las 2: Telf. M-7898.

EN PRADO 111, ENTRE TENIENTE Rey y Dragones, se alquila una habitación en la azotea, propia para hombre solo o señora.

ALQUILO HABITACION AMPLIA Y ventilada, con luz: $8.00. Casa de moralidad. San Rafael 101, altos, entre Escobar y Gervasio.

SE ALQUILAN HABITACIONES AL- tas y bajas, a hombres solos con todo lo necesario. Económicas, Gallo lly 5.

SE ALQUILA UNA HABITACION amueblada von su baño al lado y teléfono, para hombre solo. Consulado No. 89, bajos derecha.

HABITACION A HOMBRE SOLO muy fresca(grandísima, preciosa con balcón a la calle, doy y tomo referencias San Lázaro 331 segundo piso, entre Infanta y Basarrate.

EN CRISTO 33 SEGUNDO PISO SE alquilan habitaciones amuebladas, con comida desde $20 vista a la calle.

HABITACION GRANDE, FRESCA, clara vista calle alquílase toda asistencia matrimonio. Comunicación rápida todas horas. Una cuadra línea. Calle K esquina 11 primer piso Vedado, teléfono F-6481.

EDIFICIO "CUBA", SEIS PISOS, Empedrado número 42. Se alquilan amplias y ventiladas habitaciones, muy baratas. Elevador, lavabo, luz toda la noche. Orden y moralidad. Telf. M-5113.

FOLLETIN 22

ESCLAVITUD

Por MARY FLORAN

DE VENTA EN

La «Moderna Poesía», Cultural S. A. Obispo número 129. Tel. A-1171.

—Entonces, no hay nada a hacer — contestó Grisnez.

—¿No hay nada a hacer? — preguntó Breuviette.

—¿Y la honradez, la exactitud, el trabajo continuo, concienzudo, hecho con la mayor regularidad, el cuidado, la competencia posible, todo esto no significa nada? ¿No vale nada ser un empleado probo, laborioso y capaz? ¿No vale tampoco nada el mantener la oficina, acaso la mejor cuidado de la región, el poseer la estimación de los jefes, la simpatía de los contribuyentes? ¿Todo esto no es servir a la República y no se puede tener en cuenta?

—No, querido amigo — dijo el diputado, — todo esto no se tiene en cuenta. Lo que precisa son sentimientos adecuados a los que posee el Gobierno. Fíjese usted que no digo convicciones; no se pide tanto. Además, las convicciones son como las grandes frases, ha pasado ya su tiempo. Basta con que las palabras y los actos de usted se hallen en consonancia con las ideas del Poder. Y sólo esto es lo que se tiene en cuenta.

—Lo lamento — dijo Breuviette, porque este aspecto no puedo yo ofrecerlo; pero me resisto a creer que todo se conforme a él en la Administración; y así insistiré para obtener del interés que usted me demuestra que haga valer ante mis jefes los derechos de ascenso que, a pesar de todo, poseo por veintitrés años de buenos y leales servicios.

Y entonces se entabló una lucha entre Breuviette y su protector. Quería el primero obtener del segundo aquel compromiso, y se negaba a ello Carlos, y, por su parte, el diputado afirmaba que no podía patrocinar a un funcionario independiente, por no decir de la oposición.

—No obstante — objetó Breuviette, — usted no se halla ligado al Gobierno.

—No — contestó Grisnez, — pero no por esto se deja de pertenecer a ciertos grupos, con los cuales hay que convivir so pena de perder la situación política que le crean a uno en la Cámara. No es posible permanecer aislado en ella, si aspira uno a la reelección; y así hay que apoyarse en los otros, fortificarse a los ojos de la masa, de la fuerza que los individuos rodeados representan. Por esto no está permitida ninguna defección.

—Pero no puede representar nunca una defección el sostener a un amigo! Los temores que usted me señala son los de un debutante en la carrera política, pero no los de un hombre consagrado como lo es usted.

Esta última razón pareció triunfar de Grisnez. No quería humillirse ante un elector posible, ni dejar adivinar que no se hallaba tan consagrado políticamente como él creía. Hizo entonces prometer a su protegido que no haría demostraciones de sus sentimientos íntimos, y, bajo la fe de aquel juramento, se comprometió, a su vez, a apoyar los deseos de Breuviette, en la forma a que éste aspiraba.

—¿Cómo, a tu regreso, no me comunicaste todo esto? — preguntó Corentina después de aquel largo relato.

—Para no producirte a ti el desaliento que yo tenía, y para guardar así mi libertad de acción, porque me preguntaba yo a mí mismo si me hallaba en el derecho de conducirme en la forma que me conducía y si podía exponerme a sacrificar inútilmente el porvenir de mi familia, ya que no se me pedía el sacrificio de mis convicciones, sino solamente el de sus apariencias.

—¿Y por qué no me consultaste acerca de la oportunidad de ese sacrificio? — dijo Corentina.

—No, sólo yo debía llevar el peso de la responsabilidad.

—Y luego, ¿qué sucedió? — replicó Corentina que deseaba saber el fin del asunto.

—Luego — replicó Breuviette, — tras de semanas y meses de duda, cada día más y más hundido por la injusticia que se me hacía, por las dificultades con que teníamos que luchar, vine de nuevo a Fricamps, ya lo sabes.

—¿Y qué? — preguntó Corentina para animarle a terminar su relato del que adivinaba que era penosa a su marido la confesión final.

—Entonces, consentí — dijo Breuviette inclinando la cabeza.

—¿Consentiste a qué?... — exclamó Corentina anhelante.

—A todo.

—¿A todo? ¿Qué quiere decir a todo?

—Todo lo que el señor Grisnez me exigió.

—¿A la abstención de toda práctica religiosa?

—Sí, de toda acción clerical o reaccionaria, incluso de toda muda oposición a las ideas del Gobierno.

—¿Y respecto a los hijos?

—Me comprometí a hacerlos educar en establecimientos del Estado.

—¿A todos? — repitió Corentina sublevada.

—¡A todos! — exclamó vivamente Breuviette que deseaba terminar. — Por esto nuestros hijos irán al Liceo, y Ana María al colegio de jóvenes.

—¡Esto nunca! — exclamó Corentina con fuerza.

—Yo no puedo faltar a mi palabra — dijo Breuviette. — Creía yo que tú comprenderías esto, y que, ahora que estás enterada de todo, tendrías la generosidad, ¿qué digo la generosidad?, la caridad de no insistir.

—Al contrario, precisamente porque lo sé todo, resistiré con mayor fuerza. Te han tentado y has sucumbido. Si yo lo hubiera sabido antes, te hubiera evitado la caída. Ahora, quiero alzarte.

—Corentina, no tergiverses los hechos. No hubo, por mi parte, ni tentación ni caída. Tengo yo el deber como padre de familia de asegurar la vida de mi mujer y de mis hijos; y este deber lo cumplo, cueste lo que cueste, y soy digno de compasión, no lo soy de reproche.

—Nadie te ha reprochado nada — contestó Corentina, — en tanto no has sacrificado más que las apariencias, como decías antes, conservando tus convicciones; pero ahora que se ataca al alma de tus hijos, no puedes ir más lejos.

—Corentina — replicó Breuviette, — no exageres las cosas. El alma de nuestros hijos no se perderá porque, durante unas horas, frecuenten ellos los establecimientos libres. Si los abandonamos completamente a esta enseñanza, comprenderás tu temor; pero los tendrás junto a tí, por la mañana, por la tarde y por la noche; y recibirán siempre bajo nuestro techo la educación cristiana, que los dos, tú y yo, queremos darles. Allí recibirán únicamente la enseñanza científica que en todas partes es la misma.

—¡Que en todas partes en la misma! Oh!, Carlos, ¿cómo puedes decirme esto? Sin duda para tranquilizarme, y te perdono en gracia a esta intención, porque hablas contra lo que piensas. Que el programa de los liceos sea el mismo que el de las escuelas de educación cristiana, que se enseñe en la misma forma las matemáticas, lo creo; ¿pero y las ciencias, cuántos errores no habrá en ellas si su enseñanza se halla huérfana de la idea de Dios? Y cuántos en el estudio de la historia, de la literatura, de la filosofía... ¿Y pretendes tú que pueda yo llegar, durante los escasos momentos que mis hijos se hallen a mi lado, a contrarrestar las lecciones que habrán recibido?; ¿Pero no saber cuán sutil es el veneno, y cuán débiles son las naturalezas de los niños y cuán aptas a su asimilación? Cuando una enseñanza pérfida se haya introducido en su alma, y haya hecho germinar la duda religiosa, con los vicios que autoriza y las libertades peligrosas que concede, cuando haya sembrado en su espíritu las teorías malsanas, dime, ¿quién logrará arrancarlas?

—De nuevo, Corentina, exageras. Existen liceos en donde la enseñanza es neutra, y creo que el de Fricamps es de esos.

—Tú sabes bien que no hay enseñanza neutra. El mismo Jesucristo lo dijo: "Quien no está conmigo, está contra mí". Quiero admitir que el Liceo de Fricamps tenga un espíritu moderado; pero sus profesores pueden cambiar, y pueden llegar a ellos Thalamas o Hervés, Y quieres tú que tus hijos sean discípulos de esas gentes? No. Carlos, me mataría antes que obtener de mi un consentimiento a una obra semejante.

—No obstante, yo no puedo renegar de mi palabra, faltar a mis compromisos — dijo Breuviette.

—Sí, puedes — dijo Corentina, — nunca puede obligar un juramento culpable y siempre es tiempo de desligarse de él. Además, deben existir medios que te devuelvan la libertad.

—No — dijo Breuviette, muy taciturno.

—¡Sí, sí! — replicó ella. — Los hallaremos. Si me hubieras hablado antes, acaso los dos hubiéramos podido conjurar el peligro. De saberlo

M.E.C.D. 2016

ALQUILERES

HABITACIONES

ALQUILAN DOS HABITACIONES, juntas o separadas, en casa de familia honorable, con o sin comida, en Jesús María número 115, a matrimonio o persona sola.

MALECON 6A 2o PISO SE ALQUILAN habitaciones con toda asistencia, agua caliente desde $15 en adelante, con terraza independiente, casa familiar. Telf. A-9178.

SE ALQUILA UNA HABITACION en casa particular con o sin comida. ...gas 11 entre Tejadillo y Em... teléfono A-5-0252.

SE ALQUILA A DOS ESTUDIANTES habitación amueblada y con baño. Casa particular. Oquendo 6 bajos, entre Animas y Virtudes.

VEDADO. LINEA 91, ESQUINA (CA con palmas) familia honorable, alquila inmensa habitación con baño para 3 o 4 personas. Todo servicio. Con gran portal. Fresquísima. Cambiamos referencias: F-5632 y F-3569.

SE ALQUILA UNA HABITACION independiente a señora sola. Se dan referencias. Calle 17 número ... (altos) Vedado.

CABALLERO O MATRIMONIO QUE desee habitación muy fresca con vista a la calle y muebles, Casa decente. Módico precio. Industria núm. ... (por Trocadero).

ALQUILO HERMOSAS HABITACIONES muy baratas a señoras o caballeros solos o matrimonios sin niños, se da comida si lo desean. San Lázaro 604 frente a Universidad y Indio 27 una hermosa habitación con balcón a la calle.

SE ALQUILA HABITACION CASA particular a hombre solo, con referencias. Oquendo letra C. Sitios y Maloja.

AVISO

Empedrado No. 3 esquina a Aguiar, se alquilan magníficas habitaciones y departamentos y Aguiar 57 y Empedrado 21 y O-Reilly No. 1 y Oficios ... y Oficios 74 e Inquisidor 21. Sol 74, Cuba No. 80 y San Ignacio 65.

ALQUILO DOS HERMOSAS HABITACIONES, una con vista a la calle, con muebles o sin ellos, persona de estricta moralidad, altos, Morro No. 2, entre Genios y Cárcel, con toda asistencia.

SE ALQUILAN ESPLENDIDAS HABITACIONES con comidas a personas de estricta moralidad, en Amistad 49 esquina a San Rafael.

HABITACIONES OFICIOS 68, ENTRE Sol y Santa Clara, altos y bajos, grandes, frescos, de 6 pesos en adelante, con balcón a la calle.

SE ALQUILAN EN COMPOSTELA número 75, entre Teniente Rey y Amargura, espaciosos y frescos apartamentos y habitaciones, acabados de pintar. Llaves e informes en la misma. Propietario: Francisco Torres, edificio Pedroso, apartamento 65.

85 NAVES y LOCALES

O-REILLY 2-4, ESQUINA A TACON frente al Ayuntamiento, buenos locales para oficina o comercio. (llaves en los altos). Informa: García, teléfono M-6349.

SE ALQUILA UN LOCAL DE ESQUINA, para Panadería y Bodega, tiene un buen horno, al lado una casilla para carne o para lechería. Muy barata: avenida de Porvenir esquina Habana, Arroyo Apolo. Frente a la Quinta Canaria. Informa: Avenida Porvenir letra A, Ramón Te... teléfono X-1805.

SE CEDE MAGNIFICO LOCAL, EN lo mejor de Jesús del Monte, con vidrieras a la calle, vidriera mostrador, caja contadora, caja de caudales y otros artículos, propio para ropa y peletería. Diez de Octubre 466.

14 Pesos. Magnífico local, al lado de los Juzgados, propios para oficina o depósito. Genios y Morro, edificio Gómez: Telf. M-6747.

SE ALQUILA AMPLIO Y BUEN LOCAL, con su servicio sanitario. Infanta 18, por Concordia.

ESTEVEZ 98, SE ALQUILAN DOS naves unidas, propias para industria o comercio, con habitaciones altas y bajas, muy amplias y ventiladas, caben 25 automóviles. La llave al frente (Zapatero) Informan: teléfono U-5576.

ALQUILO NAVE EN LA CALLE Unión y Ahorro No. 31 entre Patria y Saravia una cuadra del Cerro. Informes en el 29, altos.

SE ALQUILA BARATA UNA ESPACIOSA nave en Zanja 152 entre Infanta y San Francisco. Informes al lado.

GRAN LOCAL

Propio para industria o comercio. Trescientos metros superficiales. Entresuelo para oficina, dos habitaciones, dos cuartos de baño y gran salón. Calzada Diez de Octubre 156 y 158. Puente Agua Dulce. Informes: Omoa 14 D. M-3225.

ALQUILO EN HABANA 79½, BAJOS entre Obrapía y Lamparilla, local para oficina o profesional. Informan al lado F. Vázquez.

ALQUILO LOCAL CON ENSERES, dedicado a bar., también alquilo altos del mismo, amueblados, informan 8 a 11 a.m. y 3 a 7 p.m. Arsenal 44 esquina Someruelos, Hotel La Dichosa.

MONTE NUM. 399

Se alquila esta hermosa nave, propia para almacén o industria. Informes: Habana 110. Telf. A-9619.

OBRAPIA NUM. 51

Se alquilan dos naves, una grande y otra más chica, propias para almacén o comercio. Informan: Habana 110. Telf. A-9619.

SE ALQUILA UN MAGNIFICO LOCAL de esquina propio para cualquier comercio. Se vende armatostes, mostrados y vidrieras de bodega, precio muy barato. La llave e informes en San Nicolás número 212, esquina a Reunión.

PROXIMO A DESOCUPARSE SE ALQUILA moderno local con 360 superficies en Neptuno 164-166 entre Escobar y Gervasio. Informes: Empedrado 49 Telf. M-3031.

ALQUILO UNA NAVE DE 130 METROS cuadrados en Villegas 47, al lado de la esquina de O-Reilly, para establecimiento, oficina o almacén. Informan en los altos.

PARA GUARDAR MUEBLES DE particular que se ausente. En casa honorable alquilo salón de 7.20 por 4.40 metros. Informan teléf. M-7615.

LOCAL DE ESQUINA Y CENTRO SE alquilan dos próximos a terminarse para establecimientos con viviendas en los altos. En Santa Catalina y Estrampes, Víbora. Informan Telf. F-5049 de 3 a 6.

87 HABANA

SE ALQUILA MALECON 4 ALTOS, fresca y cómoda casa a matrimonio. Informa: García, teléfono M-6349

SE ALQUILAN LOS ALTOS DE MALECÓN y Gervasio. Compuestos de tres habitaciones, baño intercalado, sala, comedor y cocina. Informes: Celestino Cacheiro, Obispo 65. Telf. A-7780.

AYESTARAN 63, ALTOS: SALA, saleta, cuatro cuartos, baño, cocina y servicios. Telfs. M-7838 y A-5099

SE ALQUILA UNA AMPLIA Y fresca sala en Gervasio No. 36, balcón, teléfono y luz.

GERVASIO No. 1, ALTOS, SE ALQUILA esta casa con cinco habitaciones y demás comodidades. Moderna. Llave e informes: Nicolás, Malecón 93, esquina a Lealtad.

MALECON No. 328, 3er. PISO. SE alquila, tres cuartos y demás comodidades. Acabada de reparar. Muy fresca. Informa: Nicolás, Malecón 93, esquina a Lealtad.

87 HABANA

SALUD 120 ENTRE MARQUES GONZÁLEZ y Santiago, acabada de fabricar. Sala, comedor, dos cuartos, hall, baño intercalado, cocina y baño. Informan en la misma.

SE ALQUILAN LOS ALTOS DEL café «La Puertorriqueña». Tiene 3 cuartos, sala, comedor, cocina y cuarto de baño. Obrapía 109, entre Monserrate y Bernaza.

CASA MUY FRESCA, UNA CUADRA de Monte, Tenerife 6, segundo piso, entre Antón Recio y San Nicolás: 24 pesos, con sala, terraza, 2 cuartos grandes, cocina de gas y cuarto de baño completo. Llave en la misma. Dueño: I-6157.

SE ALQUILAN LOS ALTOS DE ESPERANZA 30, esquina a Revillagigedo. Tienen sala, comedor, cinco cuartos y servicios completos. Pueden verse a cualquier hora. Los están pintando. Informes: Aguila 276. Telf. M-8028.

SE ALQUILAN EN CONCORDIA 35

próximo a Galiano, los bajos y altos del edificio acabado de fabricar con todo confort, propios para familia de gusto o para profesionales. Compuestos de sala, recibidor, comedor, cuatro cuartos, dos baños, cocina y cuarto y servicio de criados. Llaves en la misma. Informes: José Colmenares, Oficios 18, departamento 311.

ALQUILO EN 30 PESOS, CASA MODERNA, Fernandina 66, una cuadra de Monte: sala, saleta, tres habitaciones, patio, traspatio. Agua abundante. Llaves al lado. Informes: San Joaquín 46.

ALQUILO B ENTRE DOCE Y CATORCE, La Sierra, jardín, portal, sala, hall, cuatro habitaciones, baño intercalado, comedor, cocina, lavadero, patio, cuarto criado, garage, cuarto y servicio chauffeur. $45.00. Leyte Vidal: M-2222.

ALQUILO TROCADERO No. 11, $45. Sala, recibidor, comedor, 3 habitaciones, baño, cocina y patio. Informan: The Trust Co. of Cuba. Obispo 53, M-6917.

TROCADERO NUMERO 13, ESQUINA a Consulado, segundo piso, altos: sala, comedor, tres habitaciones, baño y cocina, servicio de criados. The Trust Company of Cuba. Obispo número 53. M-6917: $50.00.

SAN LAZARO NUMERO 32, ENTRE Cárcel y Prado primer piso, altos: sala, comedor, tres habitaciones, baño, cocina, cuarto y servicio de criados: $50.00 The Trust Company of Cuba, Obispo 53. M-6917.

SAN MIGUEL No. 179 A. BAJOS, entre Marqués González y Oquendo $40.00; sala, comedor, tres habitaciones, baño, cocina, cuarto y servicios de criados. The Trust Co. of Cuba Obispo 53, M-6917.

CONSULADO 14, ALTOS, CASI ESQUINA a Prado. Se alquila con sala, comedor, tres cuartos, baño intercalado, cuarto y servicio de criados. Lleves en el No. 7.

CONSULADO 7, CASI ESQUINA A Prado, moderno quinto piso, con sala, comedor, dos dormitorios con closets, hall, baño intercalado, cuarto y servicio de criados. Elevador día y Noche. Informes el portero.

EN $25.00 SE ALQUILA LA FRESCA y ventilada casa calle Agustín Alvarez número 17 entre Marqués González y Oquendo, a los cuadras de Belascoaín, con abundante agua, acabada de pintar, compuesta de sala, saleta corrida, tres habitaciones, cocina, patio y servicios. Llaves en el número 10. Informes: Francisco Torres, edificio Pedroso, Aguiar número 65. Teléfono A-7830.

SE ALQUILA EL PRIMER PISO DE Crespo 49, con sala, comedor, dos habitaciones, baño y cocina. Precio: $25. Informes en el teléfono FO-1786

ALQUILO: SALUD 154, ALTOS, CASI esquina a Oquendo: sala y comedor grandes, 2 cuartos y servicios. Acabada de pintar, muy fresca y mucha agua. Precio moderado. Llave en la misma.

ALQUILO MODERNO SEGUNDO PISO Lealtad número 53, compuesto de sala, recibidor, 3 habitaciones, baño intercalado, comedor y cocina. Informan en el mismo, de 2 a 5. Precio: $45.00. Telf. M-6113. Llamar: de 2 a 5.

ALQUILO ALTOS MODERNOS: DESAGÜE 73 y 75: sala, saleta, comedor, tres cuartos, baño, patio y cocina. Llaves: Desagüe 55, esquina a Oquendo. Agua garantizada. Dueño: U-1677.

SE ALQUILAN MODERNOS ALTOS Zequeira 27, cerca de Infanta, sala, saleta, 3 cuartos, comedor, baño intercalado, servicio de criados, cocina, lavadero, precio: $35.00 | Teléfono: A-6722 Alfredo García.

SE ALQUILA $30 LA CASA OQUENDO No. 43 bajos, sala, saleta, tres cuartos, baño completo acabada de pintar, la llave en el alto. Dan razón Rayo No. 60.

SE ALQUILAN LOS ALTOS DE SAN José 104, entre Gervasio y Belascoaín. Informan: Telf. F-2680.

SE ALQUILAN LOS BAJOS DE

Xifré número 20 entre Estrella y Maloja, muy frescos, sala, comedor, dos cuartos, baño intercalado completo, acabada de pintar, con agua abundante. Precio $25. Informan en Cerro 532, teléfono: I-7048 la llave en la misma.

SE ALQUILA, VIRTUDES No. 103, altos, se componen de sala, comedor, cuatro cuartos, baño y cocina. Llaves e informes en las mismos; de 1 a 5 p. m.

JOVELLAR 8, ENTRE ARAMBURO y Hospital. Magnífico piso bajo, con sala, saleta, tres habitaciones, baño intercalado, comedor, cocina, cuarto y baño de criados. Informan en los altos.

FINLAY 85, ALTOS, ANTES ZANJA, media cuadra Belascoaín, cerca Escuela Medicina, alquilo espaciosa casa acabada pintar compuesta de sala y saleta espléndidas, cuatro grandes habitaciones, comedor corrido al fondo, baño interior, completo y servicio criados. Llaves en la misma, 10 a 12 y 2 a 6. Informes: teléfono U-2904.

SE ALQUILAN 300 CASAS, LLEVAMOS record diario de casas desalquiladas. Bernaza 32, bajos, teléfono M-9461 de 2 a 6.

ALQUILO ESTEVEZ 29, BAJOS,

sala, saleta columnas, 3 cuartos baño, calentador, cuiarto criados y desahogo, todo moderno, cerquita Monte y Mercado, llave No. 58, dueño Domínguez 8. Telf. M-6490.

CASAS DE GRAN LUJO PARA PERSONAS de gusto. En $34.00 se alquilan las frescas y ventiladas casas, calle Agustín Alvarez números 3 y 5, entre Marqués González y Oquendo, a dos cuadras de la Secretaría de Justicia y una del Nuevo Frontón, con abundante agua. Compuestas de sala, saleta corrida, tres habitaciones, baño intercalado de colores, lujosamente decorado, cocina preparada para gas y carbón, calentador, lavaderos y servicio de criados. Toma corriente para radio, refrigerador, teléfono, etc. Llaves en el número 3, de 8 a 12 a. m. y de 1 a 6 p. m. Informes: Francisco Torres, edificio Pedroso, Aguiar número 65. Telf. A-7830.

EN $34.00 CADA UNO, SE ALQUILAN los altos y bajos de la fresca y ventilada casa moderna, acabada de pintar, Benjumeda número 56, entre Marqués González y Oquendo, a dos cuadras de la Secretaría de Justicia, compuesta de sala, comedor corrido, tres habitaciones, baño completo intercalado, cocina de gas, calentador y buen patio. Llaves al doblar en Pasaje Agustín Alvarez número 10. Informes: Francisco Torres, Aguiar número 65. Telf. A-7830.

87 HABANA

ALQUILO CASA MODERNA: LUCENA 11, altos, entre Neptuno y San Miguel: sala, recibidor 3 habitaciones, baño completo intercalado, cocina de gas y carbón, calentador, comedor al fondo, servicio de criados, cuarto en azotea con agua. Llaves, de 9 a 1. Telf. X-1994.

SE ALQUILA EN SAN RAFAEL No. 70, primer piso derecha, una habitación y una sala, vías de comunicación a todos lados. Informan en la misma, teléfono F-3022 a todas horas.

EDIFICIO MOENK Y QUINTANA
O-REILLY NUM. 49

Se alquilan departamentos de oficina, con todos sus servicios. Informes: M-6166.

Se alquilan: San José número 111, entre Oquendo y Soledad casas de sala, dos cuartos, baño, cocina, desde $20.00. Llaves e infomes en la misma: U-5858.

Se alquilan: Oquendo número 24, entre San Rafael y San José, apartamentos de dos habitaciones, desde $13.00 con luz, baño y cocina. Informes y llaves en la misma: Telf. U-2208.

SE ALQUILA. MAGNIFICO EDIFICIO moderno de tres plantas, O-Reilly 114 casi esquina a Monserrate puerta por el fondo que permite la entrada o salida de mercancías a todas horas elevador, escaleras de mármol por O-Reilly y por Monserrate a todos los pisos. Servicios sanitarios completos en los tres pisos. Puede verse de 10 a 11 a.m. Informan Consulado 18, altos Dr. J. R. Villaverde, teléfono A-7630.

LO MAS CENTRICO SE ALQUILA LUJOSO primer piso tres cuartos espléndidos, sala, comedor baño de lujo, cuarto y servicio de criados, Precio $47. Aguiar 3½ esquina a Peña Pobre. Llave en la Carnicería.

ALQUILO ESTEVEZ 29, BAJOS, SALA, saleta columnas, 3 cuartos, baño calentador, cuarto criados y desahogo, todo moderno, cerquita Monte y Mercado, llave No. 58, dueño Domínguez 8 teléfono M-6490.

CASA MODERNA FABRICACION, 4 cuartos, sala, saleta, comedor al fondo, cuarto criados, bajo y primer piso, informes en el segundo piso. Virtudes 144 entre Gervasio y Belascoaín.

SE ALQUILA EN SITIOS 118 UNA casa con cuatro habitaciones.

NUEVA DEL PILAR, ENTRE BENJUMEDA y Llinás, cómoda casa; sala, saleta, cuatro habitaciones. Llave al lado, en el 30, precio $35.00. Informes, Galiano 66, Apartado 56.

ECONOMICAS

Casas de sala, saleta, comedor, dos y tres cuartos, baño intercalado, cocina, cuarto y servicio de criados, en los mejores lugares de la Ciudad:

Marina núm. 2	$19.00
San Nicolás 173, altos	28.00
Pedro Pernas 11, bajos	20.00

Departamentos de dos y tres habitaciones, baño y cocina:

Amistad núm. 68 (Astor)	$14.00
Marina núm. 2, (Carreño)	10.00
Dragones núm. 12	10.00
Lindero núm. 24	10.00
J. del Monte No. 618	15.00

Oficinas: Genios esq. a Morro. Telf. M-6747.

DESAGUE 22 ALTOS, SALA, 3 HABITACIONES baño intercalado, comedor, cuarto y servicio de criados amplia y ventilada. Informan I-5193 de 9 a 12.

CUBA Y SANTA CLARA, SE ALQUILA piso alto moderno, con recibidor, sala, comedor, tres habitaciones, baño, cocina y servicio de criados. Informes allí. Rodríguez y Compañía, Santa Clara 41.

88 VEDADO

VEDADO: PARTE ALTA, 12 No. 174. entre 17 y 19. Cuatro cuartos, baño intercalado, sala, comedor, terraza, acera brisa precio reducido. Informa. Erasmo en el 172.

CALLE F. NUMERO 198, ALTOS, entre 21 y 23: sala, saleta, recibidor, 5 habitaciones, 2 baños, comedor, escritorio, cocina y pantry, garage y demás comodidades. Llave, bajos: FO-1110.

VEDADO. — SE ALQUILA LA CASA Calzada No. 7, (bajos), entre M y N, con sala, saleta, seis cuartos, baño intercalado, comedor al fondo, cocina, servicio de criados y garage para dos máquinas. Ultimo precio: $60.00. Informes: F-4500. La llave al lado, preguntar por Andrés.

65.00 SAN LAZARO 478 ENTRE M y N planta alta, compuesta de portal, sala, recibidor, hall, 4 cuartos, baño intercalado, comedor, pantry, cocina, cuarto y servicio de criado, Informes Bufete de Arellano M-3936

SE ALQUILA, VEDADO 15 No. 255, entre E y F, piso alto independiente: Sala, saleta, cinco habitaciones con dos baños intercalados galería comedor, cocina, pantry, dos cuartos y servicio criados, cuatro balcones a la calle, Informan The Savoy, F esq. 15, teléfono F-6618.

VEDADO. CALLE 17 Y B, CON NUEVE cuartos y otros para criados, tres baños y demás comodidades. Precio: $150.00. Informan FO-7011.

SE ALQUILA UN MODERNO ALTO calle 25 No. 1, sala, 3 cuartos, baño intercalado, agua caliente, comedor, gran cocina. Informes: R. Lusso, calle 25 No. 3.

QUINTA NUMERO 96, SEGUNDO piso, altos, entre Cuatro y Seis: 40 pesos, con terraza, sala, comedor, cuatro habitaciones, baño intercalado, cocina, cuarto y servicio de criados. The Trust Company of Cuba. Obispo 53. M-6917.

VEDADO: CALLE N NUMERO 22; entre Línea y 17 tipo Chalet; jardín, portal, sala, comedor, cuatro habitaciones, baño completo, cuarto y servicio de criados. Llaves en la misma.

VEDADO: ONCE Y CUATRO: SOLO quedan dos apartamentos por alquilar en este moderno edificio acabado de construir. Cada apartamento tiene: sala, comedor, tres cuartos con closets, baño completo, cuarto y servicio de criados. Hay garage si se desea. Informes, el portero.

VEDADO: ALTOS DE 25 NUMERO 428, esquina a 8, con jardín, portal, sala, comedor, 5 habitaciones, dos baños intercalados, cocina y servicio de criados. Informes: Telf. A-9140.

SE ALQUILA BAJOS Y ALTOS DE la calle 21 número 244, entre E. y F., seis y siete cuartos, dos baños, cuarto y servicio de criados. Vea a todas horas. Telf. U-2381.

27 ESQUINA A B

Alquilo bajos, sala, comedor, tres habitaciones, baño intercalado, cocina, cuarto y servicio de criado, garage. Informan M-1454.

SE ALQUILA CHALET DE LUJO, 6 habitaciones, 2 cuartos de baño, garage para dos automóviles y demás comodidades. Calle 17 entre 4 y 6 Vedado. Informan teléfono F-3522.

VEDADO: ONCE Y CUATRO: SOLO quedan dos apartamentos por alquilar en este moderno edificio, acabado de construir. Cada apartamento tiene: sala, comedor, tres cuartos con closets, baño completo, cuarto y servicio de criados. Hay garage, si se desea. Informes, el portero.

(VEDADO) SE ALQUILAN LOS ESPACIOSOS altos calle B No. 186 entre 19 y 21 acera la brisa compuestos de terraza, sala, comedor, 4 cuartos, baño intercalado, cocina, cuarto criada y servicio. Informan bodega.

88 VEDADO

VEDADO, 13 ESQUINA A D, SE ALQUILA con recibidor, sala, 6 cuartos dormitorios, hall, 2 baños completos, comedor, pantry, cocina, tres cuartos de criados con sus servicios y garage, jardines. Renta: $130.00. Puede verse de 3 a 6.

ANUNCIOS ULTIMA HORA

CALLE F 198 ALTOS ENTRE 21 Y 23 sala, saleta, recibidor, 5 habitaciones, 2 baños, comedor, escritorio, cocina, pantry, garage y demás comodidades. Llaves bajos: FO-1110.

VEDADO. ALQUILO CASA C ENTRE 29 y 31, sin estrenar en $80.00, cinco cuartos, tres baños familia, garage etc. Parte más alta y fresca. Informan F-3312.

LINEA 77-A, ENTRE DOS Y CUATRO: terraza cerrada, sala, recibidor, 4 habitaciones, 2 baños, comedor, pantry, cocina, dos cuartos criados, baño criados y garage. $70.00. Teléfonos: F-7359 y M-2222.

CALLE 25 No. 414 ENTRE 4 Y 6, bajos Informes teléfono F-2695 La llave en 2 núm. 8, entre Línea y 11.

VEDADO: ALQUILO BAJOS, MUY frescos, calle Cuatro número 244, entre 25 y 27: sala, saleta, comedor, 4 cuartos, baño, garage, cuarto y servicio de criados: $65.00. Telf. F-7035.

CALLE 17 ENTRE 10 Y 12, SE ALQUILA hermosa casa con sala, biblioteca, ocho habitaciones, cocina, repostería, dos baños intercalados, tres cuartos criados, garage. Informan: «Camacho, Collazo & Galdós». O-Reilly 8, Teléfono: M-1070.

SE ALQUILA EN $34.00 LA CASA calle 14 número 207, casi esquina a 23 en el Vedado, compuesta de sala, saleta, tres habitaciones, baño intercalado, portal y jardín. Informan en la misma o en Muralla No. 95 teléfono M-1590.

BAÑOS 148, ENTRE 15 Y 17. SE ALQUILA esta cómoda y fresca casa, con cinco cuartos, baño completo, cuarto, servicio y entrada para criados. Llave e informes en el 142.

VEDADO, 11 ESQUINA A D. ALTOS. Construcción moderna. Próxima a la Parroquia y Colegio de La Salle. Se alquila con recibidor, sala, cuatro dormitorios, hall, baño completo, comedor, pantry, cocina, dos cuartos de criados con sus servicios y garage. Renta $70.00. Puede verse de 8 a 11-1/2 y de 1 a 5.

ALQUILO CASA ESTILO ESPAÑOL 4 habitaciones 2 baños, sala, hall, comedor, cuarto y baño de criados, garage calle 11 No. 27 entre J e I informan en la misma, hara de verla: de 2 a 5

89 CERRO y PALATINO

EN EL REPARTO PALATINO CASA portal sala, saleta, tres cuartos, baño intercalado servicio de criados, garage $25. Segunda 26 informan $30.

90 MARIANAO y sus REPARTOS

ALTURAS BUENAVISTA ALMENDARES, alquílase fresquísima casa sala, tres cuartos $16.00, próximo Colegio Belén, Godínez No. 25, entre Línea y Calzada Columbia, loma apeadero Ceiba, tranvías. Vedado-Marianao.

ALQUILO HERMOSO CHALET CALLE 30 contiguo Quinta Avenida, Reparto Miramar, preparado contra mosquitos, jardín, portal, sala, recibidor, comedor, Pantry, cocina, garage, seis habitaciones y tres baños familia, dos cuartos y dos baños criados. Aguilera, Mercaderes 27. M-8628 y U-6509.

ALQUILO CHALET DE DOS PLANTAS, doce entre C. y D., Almendares: jardín, patio, terraza, sala, comedor, pantry, cocina, siete cuartos, dos baños, halls, garage: $60.00. Informes: F-2090.

MIRAMAR. FRESCOS ALTOS DE ESQUINA, terraza, hall, tres cuartos dos baños, comedor, pantry, cocina, a dos cuadras Playa Casino Deportivo. Tercera y 12. $50.

AMPLIACION DE ALMENDARES

Avenida Tercera entre 10 y 11, se alquila amueblada (con muebles muy corrientes) una hermosa casa recién construida. Alquiler económico, pero sólo a personas solventes que paguen por adelantado todo el tiempo de arrendamiento. En la misma informan, y también por teléfono FO-2910.

AVENIDA OCTAVA ENTRE CIUDAD Militar y la Columbia, alquilo casa tres grandes habitaciones, garage, y servicio criado y todas las comodidades modernas. Puede verse de 10 a 12 a.m. y de 3 a 6 p.m. Telf. FO-3304. $45.

SE ALQUILAN EN DOCE ESQUINA a Quinta, Ampliación de Almendares, dos hermosas residencias de altos y bajos, completamente independientes acabadas de fabricar, con todo el confort: tres habitaciones, sala, comedor, cocina con sus closets, espléndido baño, habitación de criada con su servicio y ducha de agua caliente, lavadero todo azulejeado, garage, cada casa. Línea La Sierra, cada minuto.

EN MIRAMAR

Se alquila residencia situada en la calle Diez entre Avenidas Primera y Tercera: portal y terraza, livingroom, comedor, tres habitaciones y dos baños de familia, cuarto de criados y baño, garage, cocina y demás servicios, todos azulejeados. Lujosamente decorada y debe ser vista para apreciarla. Precio único: $85.00 y contrato por un año. Informan en la misma: Oscar Fonts de 2 a 6 de la tarde.

AMPLIACION DE ALMENDARES. Por muy poco dinero doy casa nueva propia para corta familia, admito parte dinero al contado y parte a plazos. Segunda Avenida entre 10 y 11, teléfono FO-2851.

HERMOSA CASA, DOS PLANTAS: sala, saleta, comedor, tres cuartos, baño, servicios, casita aparte para criados, garage, patio, jardín, árboles frutales, reparto Buen Retiro, calle C. entre Parque y Cuatro, una cuadra Avenida Columbia. Buenas comunicaciones. Informan: A-7929.

SE ALQUILA EN LO MEJOR DEL reparto La Sierra, calle Primera entre Seis y Ocho, lujosa residencia de dos plantas, garage con cuarto alto, jardín y patio. La llave en la bodega de Primera y Ocho, Informes: Telf. FO-2986.

FRESQUISIMOS Y LINDISIMOS ALTOS, Almendares 11 entre Catorce y Dieciséis, próximo crucero de tranvías y ómnibus. Lugar ideal: tres habitaciones, baño intercalado, garage, terraza, etc. Véalos de 2 a 7. Informes: A-9115.

$50.00 AMPLIACION ALMENDARES. Calle 11 entre Avenidas 11 y 12, 4 habitaciones, 2 cuartos criados; buen vecindario, requisitos de lujo; llave allí. I-6348 y M-8733.

SE ALQUILA UNA CASA PARA ESTABLECIMIENTO en la calle Real 129 Marianao, frente al cine Berndes. Informa su dueña en Navarrete 7. Teléfono FO-7588.

PLANTA ALTA DE PRECIOSO CHALET situado en Nueve (calle de tranvía), entre las Avenidas Octava y Novena, reparto Buenavista Almendares, a una cuadra de los ómnibus. Se compone de terraza al frente, recibidor, sala, cinco habitaciones, baño, comedor, cocina, cuarto en la azotea y garage. Se alquila muy barata. Puede verse a todas horas. Informes: bufete de Rosales, Gorrín y Mañas. Telf. M-6947.

ALQUILO «B», ENTRE DOCE Y CATORCE, La Sierra: Jardín, portal, sala, hall, baño intercalado, cuatro habitaciones, comedor, patio, cocina, lavadero y servicio criados. $45.00, Leyte-Vidal. M-2222.

ALQUILO CASA JARDIN, PORTAL sala, comedor, cuatro cuartos, 30 pesos, calle 9 entre 10 y 12 Reparto Almendares. Informan en la misma

90 MARIANAO y sus REPARTOS

BUEN RETIRO, MARIANAO: JARDÍN, portal, sala, comedor, 3 cuartos, baño intercalado, servicio de criados, entrada independiente para los servicios: $30.00 y $60.00 en fondo, Santa Rosa entre Parque y Columbia, villa Dora. Se enseña de 2 a5. Telf. U-3874.

ALQUILO 20, ENTRE QUINTA Y Séptima Avenidas, Reparto Miramar; jardines, portal, sala, hall, saleta, seis habitaciones, dos baños intercalados, closets, comedor, cocina, pantry, cuartos y servicios criados, terrazas, garage. Informes: Leyte-Vidal. M-2222.

ALQUILO RESIDENCIA CALZADA de Columbia y Octava. Portal, sala, comedor, biblioteca, tres habitaciones, tres baños, pantry, cocina, dos cuartos criados, garage para dos máquinas, jardines con parque inglés, $85. Informes: Leyte-Vidal. M-2222.

AVENIDA DE LA PAZ 78, ALTOS, nuevos a todo confort; cinco dormitorios y demás dependencias; frescos y con lindo panorama. Informan en la misma.

SE ALQUILA CASA SITUADA EN calle 4a entre 1a. y 3a. Reparto La Sierra, de dos plantas. En los bajos: sala: vestíbulo, comedor, pantry, cocina, un cuarto de criados y servicio. En los altos: cuatro cuartos, baño y terraza. Puede verse a cualquier hora durante el día. Informan: Mendoza y Cía. Obispo 63 teléfono M-6921.

ACABADA DE REEDIFICAR, FRESCA casa, portal, sala, tres cuartos grandes, comedor, galería, baño, cocina, pantry, cuarto y servicio criados, garage, B entre 10 y 12 Almendares. Doble línea de guaguas por delante. Informes: F-3055.

$60.00: AVENIDA AMERICA. ESQUINA a Avenida Aliados. Alturas Río Almendares, altos compuestos sala, hall, comedor, 3 habitaciones, gabinete, baño, pantry, cocina, cuarto, servicio y garage. Informes: Bufete Arellano. M-3936.

MIRAMAR, BAJOS AMUEBLADOS, frescos y confortables propios corta familia a una cuadra Playa Casino Deportivo. Calle 8 esquina 3a. Ave. Reparto Miramar.

91 J. DEL MONTE Y LA VIBORA

DIEZ DE OCTUBRE NUMERO 398-A. Se alquilan los amplios y hermosos altos, con entrada independiente, muchas comodidades y agua abundante. Llaves e informes en los bajos.

SANTA CATALINA No. 111 $30.00. Jardín, portal, sala, saleta, 4 habitaciones, baño, comedor, cuarto y servicio criados. Informan: Obispo 53. The Trust Co. of Cuba. M-6917.

ALQUILO: CONCEJAL VEIGA ESQUINA a Luis Estévez: $34.00, con jardín, portal, sala, 3 habitaciones, comedor, cocina, etc. Informan: The Trust Company of Cuba. Obispo 53; M-6917.

ALQUILO HERMOSOS, FRESCOS altos acabados pintar, terraza, recibidor, sala, 4 cuartos, 2 baños, cocina, comedor para dos familias, calzada Jesús del Monte 633 entre Carmen y Vista Alegre a cuadra y media del paradero. Informes bajos.

ESTRADA PALMA 47, DOS CUADRAS Calzada. 5 dormitorios, jardín, llame allí. I-6348.

PRECIOSA QUINTA: LUGAR TRANQUILO y saludable. Situada en Santa Catalina y Milagros, Víbora, al pie del puente de Genaro, de fácil acceso por varias rutas de ómnibus y por la carretera de Vento. Tiene hermosa y amplia casa de mampostería y dos más pequeñas, así como dos casas chicas de madera. Propia para colegio, clínica o algo análogo. Puede verse a todas horas. Haga su proposición al Departamento de Administración de Rosales, Gorrín y Mañas, edificio La Metropolitana 610. Telf. M-6947.

SE ALQUILA LA PLANTA BAJA DE la casa Arango 190 entre Fomento y Ensenada, con portal, sala, saleta, tres habitaciones, baño y cocina. Ultimo precio: 25 pesos, casa moderna.

SE ALQUILA ESPACIOSA CASA TAMARINDO 48 A entre Dolores y San Indalecio, Jesús del Monte. Llaves en el No. 48.

92 STOS. SUAREZ y MENDOZA

SANTOS SUAREZ 83. SE ALQUILA casa con portal, sala, comedor, tres habitaciones, patio, baño y cocina. Precio razonable. Informes: Dr. Botifoll. Telf. M-3126. La llave en la misma, de 9 a 12 y media y de 2 a 6 y media.

93 LUYANO

AVISO IMPORTANTE: SE ALQUILAN preciosos altos, con vista al mar. La casa más fresca de Compromiso número 7, entre Rosa Enríquez y Blanquizar, Luyanó.

ALQUILO CASA CON SALA, SALETA, dos cuartos, cocina y sus servicios en la calle J. Abreu No. 23, entre J. Alonso Y M. Pruna, informan en el número 27. Luyanó.

98 ALQUILERES VARIOS

PLAYA DE BARACOA SE ALQUILA la casa No. 248 con todas comodidades. Precio: $250 temporada para verla, pregunten por Emilia. Informan en F-4020.

PLAYA CUBA (GUANABO). SE alquila una casita con agua corriente y luz, desde el 20 de este mes hasta fines de Septiembre. Informan en la playa Cuba, Antonio Bianco y Telf. F-3810.

A POCOS MINUTOS DE LA HABANA y frente Carretera Central alquilo, por la temporada, finca con hermosa casa y toda clase de comodidades. Informa C. Reyes, A-7725, de 4 a 5 p.m.

PLAYA HABANA. ALQUILO CASA con sala, comedor, tres cuartos baño, cocina, cuarto y servicio de criados y garage. A-8854.

«PLAYA HOLLYWOOD»: ALQUILO habitaciones toda asistencia; informes, José León. Teléfono FO-2667.

CHALET EN SAN MIGUEL DE LOS BANOS

Cuatro cuartos grandes, sala, comedor, cuarto de baño, de madera de primera clase nuevo, garage; cuartos de criados, servicio de criados. Todo independiente: $3,500 al contado. Diríjase a Omar Gumá, apartado 13, Jovellanos.

SE SOLICITAN

99 SOLICITUD DE ALQUILERES

SOLICITO CON LARGO CONTRATO casa para familia, planta baja de Prado a Belascoaín y entre Neptuno y San José Informes al apartado 793 Habana.

NECESITO CASA EN EL VEDADO, 2 plantas, moderna, 5 habitaciones, jardín(garage y demás comodidades. Avisar de 9 a 11 a.m. al F-6731.

CASA -DEPARTAMENTO QUE SEA fresca y con servicios de criados. Se prefiere sin muebles y en Vedado o Miramar. Alquiler razonable. Informes al teléfono U-3680.

DESEO TOMAR EN ARRENDAMIENTO una casa propia para apartamentos o habitaciones. Hago todas las reparaciones por mi cuenta. Informes: Rodríguez, Damas 28. Telf. A-8152.

101 PERDIDAS

ESPLENDIDA GRATIFICACION POR perrita, perdida en Acosta y Habana: pequeña, blanca con manchas carmelitas, ojitos azules, casi cubiertos por la lana. Lucena 21 A, segundo.

SE SOLICITAN

108 AGENCIAS DE COLOCACIONES

CUBAN AMERICAN EMPLOYMENT OFFICE

(ESTABLECIDA EN 1925) CONSULADO 142, ESQUINA A NEPTUNO TELEFONO: M-1534

Servimos con referencias admirables: institutrices, criadas, cocineras, manejadoras, choferes y cuanta servidumbre puedan necesitar, cubana y extranjera, de ambos sexos, así como empleados de oficina en general. Servicio permanente, día y noche.

"LA MATANCERA": A-7740

Servimos rápidamente: criadas, cocineras, choferes. Toda clase de servidumbre y empleados de ambos sexos con referencias. Sol número 111, entre Egido y Villegas.

«LA SAGUERA». AGENCIA DE COLOCACIONES. Servicos cocineras y criados ambos sexos con referencias. F-3295. Vedado.

"LA HABANERA" U-1880

Servimos con referencias, criadas, cocineras, Manejadoras, Mensajeros de boticas y toda clase de servidumbres de ambos sexos. Neptuno 255 esquina a Espada.

«LA COMERCIAL»: M-1149, AGUILA 231. Se ofrecen criados, cocineros, criadas, lavanderas, choferes, cocineras, niñeras y manejadoras; españoles, jamaiquinos y chinos. Personal para todos los empleos, de ambos sexos: M-1149.

103 CRIADAS y CRIADOS

SE SOLICITA UNA MUCHACHA blanca, para la limpieza de una casa pequeña y el manejo de una niña. Informes: Telf. M-3323, Monserrate 121.

SOLICITO UNA MUCHACHA O SEÑORA, para limpiar y ayudar a la cocina. Tiene que traer referencias y dormir en la colocación. Reina 8, tercer piso, derecha.

SE SOLICITA UN JOVEN BLANCO, para trabajos manuales. Que haya cumplido 18 años. Sitios 14. bajos.

SE SOLICITA UNA MUCHACHA blanca, para los quehaceres de la casa de un matrimonio. Que entienda algo de cocina. Obispo y Bernaza, altos de la librería «Minerva».

SOLICITO UNA CRIADA PARA LOS quehaceres de corta familia. Que sepa cocinar. Aguiar 18, altos.

SOLICITASE CRIADA BLANCA PARA Marianao. Informan, Blanco, Bosch y Cía. Muralla 16.

SE SOLICITA UNA CRIADA EN SAN Francisco No 32, Víbora, se desea blanca y joven. Sueldo: $7.00, debe dormir en la colocación, si no conoce su obligación que no se presente.

SOLICITO MUCHACHA HONRADA, para trabajar medio día quehaceres de pequeño apartamento, Aguila 72 esquina San Miguel Dep. 401.

SE SOLICITA UNA JOVEN DEL país, para criada de mano, para tres de familia. Concordia número 6, bajos, entre Aguila y Amistad.

SE SOLICITA CRIADA DE BUENAS referencias por teléfono, para cocinar y limpiar a una señora sola. Sueldo: $15. Salida, una vez por semana. Que sea blanca, limpia y de regular edad. Avenida Once y calle Once. Ampliación de Almendares, FO-2464.

104 COCINERAS y COCINEROS

SE SOLICITA PARA MATRIMONIO sirvienta española para cocinar y limpiar, que duerma en la casa. Sueldo: 15 pesos y ropa limpia. Calle 2 No. 223 entre 23 y 25.

SE SOLICITA UNA COCINERA ESPAÑOLA para el campo, que traiga referencias y sepa cocinar buen sueldo. Informes Monte y Suárez, Hotel Nueva Isla departamento 214, Habana

SOLICITO UNA MUCHACHA, CUBANA o española, para cocinar, limpiar o manejar y que sepa hacer dulces. Sueldo: 18 pesos. Agencia de Colocaciones Herrera, Baños 63, entre 23 y 25: F-3459.

SOLICITO UN COCINERO O COCINERA y criada, pocas pretensiones. Calle Trece número 233, bajos, entre F. y G., Vedado.

SE SOLICITA UNA COCINERA Y también una criada. Informes: Diez de Octubre número 444, entre Chaple y Luis Estévez.

SE SOLICITA UNA ESPAÑOLA PARA cocinar que duerma en la colocación, sueldo: quince pesos. Calle 15 y 16 reparto Almendares. Hora 8 a 11 de la mañana.

SE SOLICITA CRIADA PARA COCINAR y limpiar conta familia. Concordia 33, altos.

105 MANEJADORAS

SE SOLICITA UNA MANEJADORA, que tenga buenas referencias. Calle Cuatro número 195, entre 21 y 23, Vedado.

SE SOLICITA UNA MANEJADORA joven y con buenas referencas para manejar una niña de cinco años, $12.00 de sueldo y uniformes. Calle 15 No. 434 entre 6 y 8 Vedado. Presentarse de las 9 de la mañana en adelante.

SE SOLICITA MANEJADORA DE mediana edad para niña de tres años. Calzada 106 entre 4 y 6, Vedado. Si no tiene buenas referencias no se presente.

SE SOLICITA UNA MANEJADORA ..sana, limpia y ordenada, con buenas referencias, para cuidar a un niño de año y medio. Informes: de 2 a 4 p.m. en Neptuno 101½ segundo piso izquierda. (altos de la Peletería Versailles).

111 CHOFERES

SE SOLICITA UN CHOFER ESPAÑOL, con referencias. Sueldo: 15 pesos, casa y comida. Calle Seis entre Primera y Tercera, reparto La Sierra, casa nueva.

114 AGENTES y VENDEDORES

SE SOLICITAN AGENTES DE AMBOS sexos. Se garantiza un buen sueldo a personas activas. Comisiones pagadas por adelantado. Informes: Oquendo 27, bajos, entre Neptuno y San Miguel. Horas de 9 a 12 de la mañana, 3 a 6 de la tarde y 9 a 12 de la noche.

SOLICITO AGENTES PARA VENDER en la plaza un producto de mucha salida. Presentarse el lunes por la mañana Peluquería Marniello, Industria 119, preguntar por Quadreny.

SOLICITO AGENTES VENDEDORES de automóviles, conocedores y activos, para hacerles una buena proposición. Alvarez, Galiano 45 Casa Díaz.

AGENTES EXCLUSIVOS: QUEDAN algunas poblaciones por cubrir agencia 2 artículos fácil venta y consumo diario. Escriba pidiendo detalles acompañando sello rojo para franqueo de muestras. V. Balbuena. Empedrado 30, Habana.

AGENTES ACTIVOS, HABANA E interior de la República, solicitamos vendedores, artículos fácil venta, ganando magnífica comisión, por adelantado. Gorriarán y Michelena, edificio La Metropolitana, O-Reilly y Aguacate. departamento 808.

115 OFICINISTAS

WANTED ENGLISH SPANISH STENOGRAPHER, state age experience salary etc. Escriba Anuncios Clasificados D K A. DIARIO DE LA MARINA.

116 SOCIOS

SE DESEA UN SOCIO QUE DISPONGA de 5 mil pesos para un Cine, una gran oportunidad, tratar de 5 a 8 p.m. 10 de Octubre 627.

116 SOCIOS

SE SOLICITA JOVEN CUBANO QUE disponga de mil pesos para trabajar como socio y empleado en negocio establecido y garantizado. Informes: Apartado 2224. Habana.

IMPORTANTE. OFREZCOME REFORZAR pequeña industria, comercio establecido, socio cantidad garantiza solicitud, pido doy referencias conructa comerciales, correspondencia, personalmente. Reina Chávez, altos. Rufino C. Alvarez. No corredores.

117 SOLICITUDES VARIAS

SE SOLICITA UNA MUCHACHA para dependienta, que sea nativa o naturalizada, acostumbrada a vender confecciones para señoras. Se prefiere que hable inglés. Informes, de 8 a 10 a. m., almacenes «Bellita», Neptuno esquina a Amistad, último piso, por Neptuno, oficina.

SOLICITO ENCARGADO PARA POSADA, con 200 pesos en efectivo; otro, para casa de inquilinato, con 100 pesos. También cedo contrato de casa pequeña. Informes: Zanja 21, altos del Shanghay, de 10 a 3 p. m.

SOLICITAMOS PERSONAS COMPETENTES bien relacionadas para vender directamente a consumidor, pagamos $10.00 semanales o comisión. «American Products Company». Muralla 98, departamento 109.

NECESITO LIBROS USADOS DE todas clases, compro cualquier cantidad. Llame al teléfono M-9017 y voy inmediatamente. Librería Venecia, Obispo 82. M-9017.

UN BUEN NEGOCIO EN CUBA

Experto en fabricación de vinos de uva, vinos de frutas y vinos de azúcar, con muchos años de práctica en la fabricación champagnes, sidras y toda clase de vinos espumosos, se ofrece sin pretensiones, aunque sea en el interior, a quien desee establecerse en este giro. Diríjase a D. M. apartado 1626

SE OFRECEN

118 CRIADAS y CRIADOS

SE OFRECE UNA MUCHACHA PARA cuartos y coser sabe cortar, en la misma se ofrece una cocinera repostera con buena práctica en el oficio y buenos informes, desea casa de moralidad. U-6911

SE OFRECE PARA CRIADO JOVEN español, práctica en todo lo que requiere buen servicio, es formal y trabajador, con buenas referencias de familias conocidas. A-9854.

SIN LA NOCHE SE COLOCA JOVEN cubano para criado de mano, sabe cumplir su obligación y tiene buenas referencias. I-7502 Pancho Guzmán.

SE DESEA COLOCAR UNA MUCHACHA española para cuartos o comedor, sabe cumplir con su obligación, tiene buenas referencias. Telf. U-6826

SE DESEA COLOCAR UNA PENINSULAR, de mediana edad, de criada de mano, para cuartos o cocinar y limpiar para matrimonio solo. Tiene referencias. Telf. A-6144.

SE DESEA COLOCAR UN JOVEN para criado de mano, mensajero, dependiente o trabajo análogo. Informes: Telf. FO-3219 y F-5775. Tiene referencias.

SE OFRECEN DOS JOVENES ESPAÑOLAS, una para habitaciones y coser; otra para el comedor o habitaciones, son finas y de buena presencia. Tiene muy buenas recomendaciones. Telf. A-9170.

SE OFRECE UN JOVEN DE COLOR para camarero. Informes al Telf. M-3194.

SE OFRECE CRIADA DE MANO, del país; también por horas. Duerme en la colocación o fuera. Informes: A-7740.

SE OFRECE UN BUEN CRIADO, para todo el servicio. Sabe cumplir muy bien sus deberes y es formal. Tiene muy buenas referencias y no le importa ir al campo. Informes: M-4038.

SE DESEA COLOCAR UNA JOVEN blanca, del campo, para criada de mano o para cuartos. Tiene referencias. Telf. FO-3493.

SE DESEA COLOCAR UNA SEÑORA española, para criada de mano o manejadora. No se coloca menos de 15 pesos. Telf. U-1266. Llamen de 8 a. m. a 6 p. m.

SE OFRECE JOVEN CUBANA PARA criada de mano, cuarto o manejadora tiene referencias. Telf. M-3077.

JOVEN CUBANA DESEA COLOCARSE como criada de mano o como manejadora en casa particular, tiene referencias de las casas en donde ha trabajado. Preguntar por Catalina F-6137.

ESPAÑOL DE MEDIANA EDAD SE ofrece para criado, portero o algo por el estilo. Zanja 66 U-2220.

DESEA COLOCARSE UNA ESPAÑOLA para cuartos o comedor, tiene buenas referencias. Informes: F-3162 en la misma una criada de manos.

SE OFRECE CRIADA PARA CUARTOS o comedor, con buenas referencias de años o para manejadora, voy a cualquier lugar; duermo en la colocación, también para una finca. Aguila 231 M-1149.

DESEA COLOCARSE CRIADO DE mano español, experimentado en todo servicio fino, trabajador, sin pretensiones, y con esmeradas referencias de buenas casas. Voy a cualquier punto. Teléfono M-1959.

DESEA COLOCARSE MUCHACHA española para criada de cuartos; sabe coser y cortar muy bien, tiene buenas referencias. Teléfono F-6777.

DESEA COLOCARSE UN JOVEN español de criado de comedor; tiene referencias. Teléfono FO-2607.

SE DESEA COLOCAR UNA JOVEN española, para criada de mano o para cuartos. Es honrada, sabe cumplir con su obligación y desea casa de moralidad y buen trato. Llame: FO-1945.

SE DESEA COLOCAR UNA MUCHACHA española, para criada de mano o cuartos. Tiene buenas referencias: F-6079.

DESEA COLOCARSE UNA MUCHACHA española de 22 años de edad, para criada de manos o manejadora, desea, casa seria y sueldo 15 pesos informes al teléfono M-4494 ó San Leonardo No. 80.

JOVEN CUBANA DESEA TRABAJAR sirviente en clínica o cualquier centro benéfico cualquier turno, cuidar niño, acompañar señora a playa. Telf. F-6108.

SE OFRECE UN HOMBRE DE MEDIANA edad para limpieza de patios, casas desalquiladas, fregado de máquinas o cosa análoga, tiene referencias. Informan I 202 entre 21 y 23 teléfono F-6005, Vedado.

119 COCINERAS y COCINEROS

DESEA COLOCARSE UNA ESPAÑOLA de cocinera, no le importa hacer plaza, duerme fuera o en la colocación, sabe de repostería. Teléfono M-2797; tiene referencias.

UN ASIATICO MAESTRO COCINERO cocina bien criolla, española y americana; repostero, tiene buenas referencias; trabaja casa en particular, también va al campo. Calle Zanja No. 8, 3er. piso. Preguntar por José Chang teléfono M-4339.

COCINERO FINO PARA FAMILIA, económico, buen carácter, hombre soltero, hago toda clase de postres y pasteles, español, joven. Especialidad en comidas de compromiso, referencias M-4727.

BUEN COCINERO MAESTRO REPOSTERO joven chino cocina criolla española siempre muy limpio. Sabe cumplir con su obligación. Tiene recomendaciones. Informan Teléfono U-2902 desea colocarse casa particular.

119 COCINERAS y COCINEROS

COCINERO JOVEN ESPAÑOL DESEA colocarse en casa particular, tiene buenas referencias de las mejores familias. Conoce la cocina internacional, especialidad en platos finos. Repostería, Pastelería y Helados. Teléfono F5884.

SE OFRECE UNA JOVEN ESPAÑOLA, para cocinar o el servicio de matrimonio solo. Sabe cumplir con su obligación y desea casa de moralidad. Tiene referencias y sale al campo. Telf. M-4890.

DESEA COLOCARSE UNA COCINERA española de mediana edad con una hija de 14 años para limpiar, las dos tienen buenas recomendaciones, saben trabajar. Duermen en la colocación. Teléfono A-9683.

SE DESEA COLOCAR UNA MUCHACHA española, práctica en la cocina, muy limpia. Tiene referencias. Sueldo: de 18 a 20 pesos. Informan: M-9683.

SE DESEA COLOCAR UNA BUENA cocinera española, de mediana edad. Sabe la cocina criolla y española y hace dulces. Es aseada, cumplidora y está acostumbrada a trabajar en buenas casas. Tiene buenas referencias: M-4355.

SE DESEA COLOCAR UNA MUCHACHA, para cocinar y limpiar, es limpia y trabajadora Tiene buenas referencias. No se coloca menos de 15 pesos. Telf. M-4677.

SE OFRECE UN BUEN COCINERO repostero chino, cocina criolla, española y americana, con buenas referencias, tiene muchos años práctica en la cocina. Informan llamar teléfono M-4568.

UN BUEN MAESTRO COCINERO joven chino, cocina criolla, española, siempre muy limpio, sabe cumplir con su obligación, tiene recomendaciones, Llame por teléfono M-4219; pregunte por Manuel. Desea colocarse casa particular.

DESEA COLOCARSE UN COCINERO fino repostero, asiático, en casa particular. Cocina perfectamente a la criolla, española y francesa. Muy limpio y formal. Sabe cumplir con sus obligación; tiene buenas referencias. M-5053. Rafael Wong.

SE OFRECE UN COCINERO REPOSTERO mediana edad sin pretensiones casa particular o comercio, hace toda clase de pastelería y repostería sale al campo, tiene buenas referencias, teléfono M-5172 Lamparilla y Villegas, bodega.

SE OFRECE UNA MUCHACHA DE color para cocinar y ayudar alguna limpieza a corta familia. Duerme en la colocación. Teléfono: U-3422, tiene referencias.

SE OFRECE COCINERO ESPAÑOL para casa particular o comercio, cocina a la española y criolla, sabe repostería, tiene referencias, es hombre solo, sale al campo. Teléfono: A-0347.

SE OFRECE UNA BUENA COCINERA del país. Duerme en la colocación o fuera. Informes: A-7740.

SE DESEA COLOCAR UNA JOVEN española, para cocinar. Tiene buenas referencias de donde trabajó y no duerme en la colocación. Informan: Telf. X-1518.

SE DESEA COLOCAR UNA BUENA cocinera. Duerme en la colocación o fuera. No se coloca menos de 20 pesos. Informes: calle Veinticinco entre Cuatro y Seis, Vedado. Telf. F-2297, carbonería.

SE DESEA SOLOCAR UN EXPERTO cocinero asiático en el arte de cocinar a la criolla y española, y es repostero, helados, pasteles, garantizado. Se ofrece para casa particular, magníficas referencias. Informan teléfono M-4339.

SE OFRECE BUEN MAESTRO COCINERO y repostero, joven chino, cocina criolla, española y francesa, siempre muy limpio y sabe cumplir con su obligación, tiene buenas recomendaciones y desea casa particular. teléfono F-6015.

SE DESEA COLOCAR UNA REAL cocinera, repostera con referencias también se coloca de lavandera Teléfono F-3164

SE OFRECE UNA COCINERA DE mediana edad, para cocinar y limpiar o para criada. Sale a cualquier lugar y duerme en el acomodo o fuera. Teléfono M-1149. Aguila 221.

120 MANEJADORAS

SE DESEA CCLOCAR UNA MUCHACHA acabada de llegar del campo para manejadora o limpieza, no le importa los repartos, tiene referencias. Para informes llame al Telf. U-9798 de 9 a 10 y de 2 a 3 o Franco 4.

124 LAVANDERAS.LAVANDEROS

SE DESEA COLOCAR UNA BUENA lavandera. Informes: Telf. F-5712.

125 CHOFERES

SE DESEA COLOCAR UN CHAUFFEUR de color limpio, decente. Informa Borrego letra A esquina Saravia, Cerro.

SE DESEA COLOCAR UN CHOFER español, en casa particular o de comercio, con varios años de práctica. Tiene referencias de la última casa. Telf. F-3933. Pregunten por Eliseo.

DESEA COLOCARSE UN CHOFFER de color en casa particular, tiene referencias, puede llamar al teléfono F-6363 Vedado.

SE DESEA COLOCAR UN BUEN chofer en casa particular, sabe cuidar los carros y no tiene pretensiones muy buenas referencias. Telf. I-7234.

DESEA COLOCARSE UN BUEN chauffeur experto en toda clase de máquinas y mecánica sin pretensiones, y con esmeradas referencias de buenas casas. Teléfono M-1959.

126 JARDINEROS

SE OFRECE PN JARDINERO PRACTICO en todo lo referente a jardinería y horticultura y arboricultura. Informan jardín La Francia teléfono M-8874.

129 OFICINISTAS

DESEA COLOCARSE DE OFICINISTA hombre joven. Tiene preparación general y cierta experiencia. Escribe a máquina. Además del español habla y escribe correctamente francés e italiano y posee algunos conocimientos de inglés. Escriban al Arrendatario del Apartado de Correos 2043. Habana.

JOVEN DESEA EMPLEARSE COMO mecanógrafo, tenedor de libros o auxiliar en una entidad comercial. No tiene pretensiones. Informan de 8 a 12 a.m. por el teléfono F-2722

SE DESEA COLOCAR UN JOVEN cubano. Habla inglés y conoce giro de café y ascensor. Tiene buenas referencias y pocas pretensiones. Telf. A-7752 y M-4360.

DESEA COLOCARSE UNA JOVEN experta mecanógrafa para oficina o casa comercial, o para dependienta, telefonista, consultorio, etc., sin pretensiones. Tiene buena presencia y referencias. Teléfono M-1959.

UN SEÑOR DESEA COLOCARSE, sabe de contabilidad, almacén, nómina, Listero, Estadística, escribir en máquina, inglés, español. Reinaldo: Jesús María No. 51 Habana.

TENEDOR DE LIBROS, TAQUIGRAFO y mecanógrafo, solicita trabajo en casa comercial, sin pretensiones y trabajador. Diríjase por escrito a B. Bonilla. Príncipe No. 12, altos.

121 OFERTAS VARIAS

MATRIMONIO ESPAÑOL SIN HIJOS, se ofrece pra encargado de casa, no solar informan Cuarteles 24 M-3648.

SE OFRECE ESPAÑOL MEDIANA edad ciudadano cubano 4 oficios, chauffeur, mecánico, fogonero y pailero. J. Vidal, San Martín No. 17 Cerro-Habana.

M.E.C.D. 2016

LAS EJECUCIONES RUSAS EN MASA HAN CAUSADO EN INGLATERRA IMPRESION TAL DE REPUGNANCIA, QUE HAN HECHO CAMBIAR SU POLITICA EUROPEA

MAS DE CIEN PERSONAS HAN SIDO FUSILADAS EN RUSIA Y VARIOS MILLARES ESTAN EN LOS CAMPOS DE CONCENTRACION

"El museo de Mrs. Warfield" causa interés en Baltimore

Un hombre de negocios emprendedor exhibe allí «reliquias» de la familia de la actual Duquesa de Windsor.— Despierta admiración el cuarto de baño, lugar favorito de los turistas.

Por Pierre DENOYER

BALTIMORE, junio de 1937.— Acabamos de salir del «Museo de Mrs. Wallis Warfield».

Un hombre de negocios emprendedor, de Baltimore, ha juzgado que había una mina que explotar en la inmensa curiosidad de los norteamericanos en lo tocante a su compatriota que supo seducir a un rey de Inglaterra. Compró, pues, la humilde casa en que la actual Duquesa de Windsor pasó toda su juventud, y ha hecho de ella un museo —en el que se paga la entrada— para «glorificar» a esta hija de Baltimore, de destino tan brillante. Los turistas comienzan a afluir a él en grandes números.

No es ésta la casa natal de Mrs. Walfield, pero dista poco de serlo. Sus padres la habitaban ya en la época de su venida al mundo. Algunos meses más tarde, su progenitor fallecía. Su madre contrajo luego nuevas nupcias, y siguió ocupando la casa número 212 East Biddle Street, con su hija única y su segundo marido, del que no tuvo más descendencia.

La casa, gemela de la vecina, es pequeña y modesta como todas las de este barrio popular de Baltimore, más desheredado, sin duda, a medida que la ciudad ha ido creciendo. En estos últimos años la vivienda ha estado francamente descuidada y ha envejecido, y tiene aun un aspecto antiguo, no obstante los bronces bien lustrados. Se entra en ella por una escalinata de piedra blanqueada de cal.

UN INTERIOR SUI-GENERIS

La puerta se abre sobre un largo corredor estrecho, y uno entra de inmediato al aposento que era antiguamente la sala. La conserje nos hace firmar el registro de visitantes. Como manifestáramos asombro ante lo fresco del empapelado, ella nos explica que se ha hecho rascar las paredes para llegar al empapelado original, del tiempo de la «juventud de Wallis». Muestra en mano, se descubrieron en la buhardilla de una pepelería, algunos rollos felizmente idénticos. Así se ha logrado devolver a esta casa su aire original, «típicamente victoriano», de los años del siglo pasado.

El mobiliario es más bien escaso: no se ha querido exhibir objetos de dudosa autenticidad. Nuestra comunicativa cicerone nos afirma que de todas partes ofrecen en venta al museo objetos y muebles que habrían pertenecido a los Warfield. Pero, qué prueba hay de su origen!

Nos relata ella que pocos días antes habían recibido la visita de un antiguo pretendiente de Wallis, que se había procurado el certificado del primer casamiento de la señora, proveniente de los archivos del tribunal que ha decretado su primer divorcio. Ella debía haberlo guardado; pero, qué importancia podría habérsele dado? La señora lo ha abandonado al partir.

—Se trata de una pieza auténtica —dice la cicerona—, pero el hombre pretendía mil dólares por ella. Es ahora un ebrio consuetudinario. Necesita dinero. Pronto tendremos el documento por veinticinco dólares.

Mientras llega este documento histórico, se nos enseña una reproducción de la participación de enlace de Wallis Warfield y su primer marido, el teniente de navío Spencer, como también un trozo de música, «La marcha triunfal de la Reina de Saba» («Grande marche cortege»), de Gounod, que ella tuvo, seún parece, la originalidad de hacer tocar en la iglesia como marcha nupcial.

UNA VITRINA HISTORICA

Estos recuerdos se alinean en una vitrina al lado de algunos libros antiguos y algunos vasos, adquiridos en Inglaterra, que llevan la efigie del duque de Windsor y la inscripción prematura: «Recuerdo de la coronación de Eduardo VIII».

Se pasa luego a una curiosa pequeña salita oscura que fué una vez sala de juego y luego sala de recibo de Wallis. En el cielorraso una enorme abertura, semejante a un pozo que descendiera del techo, permite observar desde la planta alta lo que pasa en el aposento. Es desde allí, dice la conserje, que la madre de Wallis la decía que era hora de irse a acostar cuando sus pláticas con algún admirador, sobre el sofá «de la época» se prolongaban demasiado.

De allí se pasa al comedor. Se nos señala una cocina esmaltada garantida de ser la auténtica cocina de los Warfield, cuya marca de fábrica, cuidadosamente lustrada, es de por sí un signo de predestinación: es una cocina «Windsor»!

Inspeccionada esta pieza, se pasa a otras del piso superior, entre las que se destaca la «sala de los antepasados». Dos enormes árboles genealógicos están pintados sobre las paredes, haciendo remontar por uno o dos siglos la línea paterna y la materna de Mrs. Warfield. Leemos, además, una enorme inscripción caligrafiada en letras góticas sobre la pared, que afirma que la actual Duquesa de Windsor desciende de Carlomagno!

Pasamos algo a prisa por el antiguo dormitorio de los padres, sin interés, y llegamos al único cuarto de baño de la casa. La conserje señala con el dedo la bañadera de metal esmaltado y dice sentenciosamente: En esta bañadera Wallis realmente se bañaba.

UN DETALLE IMPORTANTE

Como manifestáramos asombro de que se diera importancia a este detalle, la guardiana replica: —Eso interesa siempre mucho a nuestros visitantes. Más de una joven ha querido entrar en la bañera. El otro día, una de ellas se ha hecho fotografiar dentro del artefacto, con varios admiradores a su derredor...

Subimos todavía a otro piso y llegamos a un dormitorio perfectamente vulgar, que se afirma haber sido el de Wallis Warfield. El acceso está prohibido por un cordón, como si se tratara de reliquias preciosas. La última habitación está ocupada totalmente por una enorme «maquette» del palacio real de Fort Belvedere, que da tema a la cicerone para relatar algunos episodios dramáticos de los últimos días del reinado de Eduardo VIII.

La conserje nos afirma que se ha abierto este museo con autorización de Mrs. Walfield. El hombre de negocios emprendedor que se esconde tras el biombo de una sociedad anónima y a quien se designa aquí por el nombre ficticio de «Mr. Carter», ha recibido, se dice, varias cartas de ella en las que desea buena suerte a la empresa. Empero, no hemos visto estas cartas, y la duda es, por consiguiente, permisible...

(Derecho reservados a DIARIO DE LA MARINA por North American Newspaper Alliance y «Le Petit Parisien»)

AMELITA REGRESO A LA INDIA

AKYAB, junio 18. (AP).— La aviadora Amelia Earhart regresó hoy a esta ciudad a las 7:43 a.m. debido a que encontrase mal tiempo en el golfo de Birmania.

Gran persecución a los trotzkystas y a los saboteadores

Siete personas acusadas de destruir las locomotoras del ferrocarril de la Siberia

MOSCU, julio 18. AP. La campaña de Rusia contra los enemigos del interior no se limita a perseguir a los acusados de adhesión a Trotzky, sino que también comprende a los que especulen con el pan, creen dificultades a la industria soviética maderera, demoren la producción de automóviles y destruyan locomotoras.

Han sido ejecutadas ya más de cien personas por los pelotones de fusilamiento, y suman millares las que se encuentran en las cárceles y en los campos de concentración.

Las últimas noticias sobre ejecuciones proceden de Middle Assia, donde siete personas han sido condenadas por acusárseles de haber destruído locomotoras en los talleres del ferrocarril que pone en comunicación a Turkestan con Siberia, construído en 1930 bajo la dirección de «Bill Shatoff», anarquista nacido en Rusia que había formado parte en otro tiempo de campañas obreras en los Estados Unidos. El propio Shatoff se encuentra en una situación crítica.

De Arkangel comunican que dos personas «y otras» son perseguida como «enemigas del pueblo», acusación que generalmente lleva la pena de muerte para los acusados.

Desde Khabarovsky, en el Lejano Oriente, se anuncia el arresto de Gerbek, ex director del Trust de la Madera del Lejano Oriente, al que se acusa de espía y de ser un contrarevolucionario.

Otro individuo, Vasilieff, ha sido denunciado juntamente con numerosos auxiliares suyos por no haber facilitado a 5,000 familias inmigrantes alojamiento en Khabarovsky.

Ocho personas fueron arrestadas en Rostov por comprar grandes cantidades de pan. Se las acusa de especulación, lo que hace creer a los observadores que en dicho centro vital existe una gran escasez de ese artículo.

La prensa da cuenta hoy del arresto y condena de docenas de altos funcionarios.

Cinco funcionarios y otras personas del Comité de Trabajo de la Fábrica de automóviles local han sido denunciadas por espías.

Dícese que se ha descubierto en los departamentos administrativo y del Trabajo del ferrocarril de Omsk una banda de saboteadores.

LA REALIZACION DE OBRAS PARA EVITAR EL DESEMPLEO

GINEBRA, junio 18. (AP).—La conferencia internacional del Trabajo aprobó hoy dos recomendaciones basadas en «la construcción de obras públicas como un método útil para impedir el desempleo y contrarrestar las fluctuaciones económicas».

Gastón Doumergue falleció ayer en su casa de la aldea natal de Aigues Vives, en Francia, a causa, según se cree, de una embolia, a los 73 años de edad. «Papá» Doumergue fué Presidente de la República en 1924 y estuvo por dos veces al frente del Gobierno, retirándose de la política, decepcionado y enfermo en 1934. A los 67 años de edad, doce días antes de terminar su período presidencial, contrajo matrimonio con una viuda, la señora Jeanne Grave.

Intenso tiroteo en Orizaba entre facciones obreras

Resultaron varias personas heridas, produciéndose un gran pánico en el público

VERACRUZ, junio 18. (AP).—Cuando una manifestación de diez mil afiliados a la CROM pasaba en Orizaba frente al edificio de la PNR, se registró un tiroteo durante el cual las dos fuerzas se cambiaron más de cien disparos.

Resultaron tres personas gravemente heridas y varias otras menos graves. El pánico fué terrible.

Intervinieron las tropas para restablecer el orden, pero la agitación que ha producido ese hecho es tremenda.

Los obreros cetemistas que ayer se habían apoderado de la fábrica de Cocoplan continúan resueltos a no abandonarla mientras el Presidente no revoque la resolución que dictó y que resulta favorable a los cromistas. La situación se agrava.

DESORDENES EN EL ESTADO DE VERACRUZ

ORIZABA, junio 18. (AP).— Dos obreros resultaron heridos en el día de hoy por balas perdidas durante una manifestación tumultuosa organizada por los obreros sindicados con- haber impuesto una decisión del Pre- tra de Secretaría del Trabajo, por no sidente Cárdenas en favor de la contratación colectiva en los molinos de Cocolapam; los obreros beneficiados por la decisión son los de la CROM contra los de la CTM, que han perdido el derecho de precedencia.

El presidente manifestó que no podía modificar su resolución, a despecho de lo cual los 500 trabajadores de la CTM que han sido afectados, no permitieron a los de la CROM la entrada.

Nacido esclavo en 1837, Richard Garruthers, negro de Houston, Texas, presta el juramento de rigor, a los 100 años de edad, al solicitar permiso para contraer matrimonio con Ofelia Dickson, de 52 años. (Fcto Acme-Editors Press).

MAS ESPIAS EN RUSIA

MOSCOU, junio 18. (AP).—Se sabe que en Tashkent, capital del Turkestán, han sido arrestados muchos sospechosos de sabotage, entre ellos siete funcionarios del F.C. de Asia Central; desconócese si han sido ejecutados algunos.

De haber prevalecido la opinión de Hitler, Alemania hubiera declarado la guerra al Gobierno de Valencia

Los sucesos ocurridos en Rusia desvanecieron la ideá que se tenía de la excelencia y poderío de su Ejército, siendo hoy posible una acción internacional anglo-franco-germano-itala

LONDRES, junio 18. (HT.)—Ha llegado el momento de revelar ciertos hechos, cuya ignorancia explica la confusión reinante en el público aquí, sobre el verdadero significado de los últimos acontecimientos de la situación internacional, por ejemplo, la próxima visita del ministro alemán de Relaciones, barón Von Neurath, a Londres.

En busca de una explicación, hay que retornar al incidente del «Deutschland». El número de víctimas en la tripulación del buque germano pasó de noventa y tres, entre muertos y heridos. Poco antes, los aviones rojos atacaron al destructor italo «Barletta», donde murieron ocho oficiales.

Estos dos hechos, crearon una situación cuyas consecuencias han sido ya tratadas por Mussolini y Hitler. Cuando ocurrió el incidente del «Barletta», Mussolini estaba ausente de Roma. La demora causada hizo que la reacción de Italia fuese menos violenta de lo que se temió.

Por otra parte, el castigo inferido por los italianos fué mucho más severo de lo que el público creyó. Además del hundimiento de un barco de pasajeros español frente a Barcelona, por un «desconocido» submarino, al menos tres vapores rusos fueron hundidos ese día en partes diversas del Mediterráneo, buena indicación de la actual debilidad del Gobierno ruso es el heho de que Moscú guardó silencio sobre estos ataques a su flota mercante.

Pero Alemania se enfrentó con el incidente del «Deutschland» de muy distinta manera. Hitler convocó sus ministros a consejo e inmediatamente después, los buques de guerra alemanes emergieron entre la niebla frente a Almería y la bombardearon duramente. La noticia del bombardeo causó muy penosa impresión en toda Europa. Todavía el público ignora que la represalia alemana fué sólo leve sombra del castigo que Hitler quería imponer a España.

Ahora el Gobierno inglés sabe que durante ese consejo de ministros, Hitler ordenó que se declarase la guerra a la República española, a la que describió como «una gavilla de rugianes a sueldo de Moscú». Simultáneamente la flota alemana bombardearía ferozmente a Valencia y desembarcaría un ejército expedicionario alemán para completar la destrucción del «nido comunista».

Durante seis horas el ministro de Guerra, Blomberg, y el de Relaciones, Von Neurath, soportaron pacientemente la rabia e indignación de Hitler, predicando moderación y explicando el grave peligro de una aventura tal en el Mediterraneo. Más de una vez la reunión alcanzó momentos de gran violencia. Hitler se mantuvo terco y arrogante; sus ministros respetuosos, pero obstinados.

Finalmente prevaleció la moderación y Europa hasta hoy no ha sabido que estuvo al borde de terrible catástrofe, ya que ni Francia ni Inglaterra podrían tolerar en modo alguno la invasión germana de España.

A primera vista parece ilógico invitar a von Neurath a Londres poco después del incidente de Almería, pero a la luz de hechos ahora revelados, debe cambiarse de juicio.

Von Neurath ha sido invitado a Londres, no porque tronaron los cañones alemanes contra Almería, sino porque lo hecho nada fué en comparación con lo que Hitler quiso llevar a cabo.

Alzando el velo que cubre la situación internacional, por otra parte, podemos decir que aunque Londres asegura no saber la verdadera naturaleza de los recientes sucesos rusos, los juicios y ejecuciones en masa de políticos y militares han creado tal impresión de repugnancia sobre el régimen soviético, que Londres ya no tiene en cuenta a Rusia cuando considera la manera de consolidar la paz europea.

La ejecución de los ocho generales ha perjudicado más a Rusia que todos los anteriores juicios y fusilamientos de políticos, porque hasta ayer siempre contaba ese país con la excelencia y fortaleza de su gran ejército rojo; ahora eso se considera una mera ilusión y Rusia queda fuera del consejo de gran potencia en Europa. Esto es todo un triunfo alemán, porque ha obligado a Inglaterra a considerar la posibilidad de una acción internacional por medio de un acuerdo con Francia, Alemania e Italia.

En otras palabras, sin así quererlo, Inglaterra ha tenido últimamente que acercar su política a la concepción de la famosa combinación de cuatro potencias que Mussolini propuso a Mac Donald, pero que había permanecido como letra muerta debido a la resistencia de Francia, leal a los principios de acción colectiva de la Liga y a sus alianzas en la Europa Oriental.

Hoy, la Liga de las Naciones es impotente temporalmente, y Rusia, por su propia mano, se ha reducido a una segunda categoría entre las naciones de Europa. La diplomacia italo - alemana, aprovechando la oportunidad del momento, labora intensamente en pro de la cooperación entre Inglaterra, Alemania, Francia e Italia. Buen ejemplo ya da el acuerdo obtenido el pasado sábado en Londres, cuando Alemania e Italia volvieron al seno del Comité de no Intervención, a pesar de los tremendos esfuerzos en contra hechos por Moscú y sus diplomáticos en Londres y París.

Incidentalmente, la visita de Von Neurath es duro golpe al prestigio del embajador germano, Ribbentrop, quien no hace mucho vino con plenos poderes como representante de Hitler, y ahora ha sido echado a un lado por un ministro con el cual no está de acuerdo sobre la situación internacional. Mientras Von Neurath conferencie en Londres, Ribbentrop, en Berlín, lo hará con Hitler, quejándose y acusando a aquél de debilidad hacia Inglaterra.

ACTUALIDAD INTERNACIONA

Aunque en Bilbao son muy tantes los intereses de Fran Gran Bretaña, en el orden e co, se consideran de más va davía las minas de Somorro hierro, que ocupan una long 25 kilómetros, a lo largo de rras de Matamoros y Trian a esos importantes yacimie encuentran los famosos Altos de Vizcaya, que dan empleo hombres y en donde se funde mente 600,000 toneladas de 300.000 de hierro. Es quizá la tria metalúrgica más impor España; el capital inglés po gran participación en esos e mientos. De ahí el que Sir A Eden haya reclamado garan peciales al general Franco.

Para el programa de rearme Gran Bretaña es muy interes posesión de esos yacimientos se conserve con todas las g esa propiedad intacta y en c nes de continuar siendo ex por sus actuales poseyentes sur, las minas de Río Tinto temente han sufrido las con cias de un régimen económic cial.

En otros frentes peninsulares bién la razón económica ha do algunos movimientos milit importancia; la campaña sob ñarroya también respondió a gencias de la economía de en esa zona, hay cobre, zinc, fosfatos, etc., yacimientos q estado en actividad desde lo lejanos tiempos. La agresión Almadén busca el mercurio y se mueve contra Teruel tuvo momento el propósito de ocup lignitos de Utrillas, defendid los catalanes.

Para la Gran Bretaña tam ocupación de Bilbao por fue que van como aliados los co tes voluntarios de Franco re ta mucho, desde el punto de estratégico. Después de la ca contra Bilbao, si se lleva a feliz, vendrá la acometida a Santoña, la Gibraltar del Nor seguramente, sería fortificada vertida en base de operacion caso de una alianza hispano na. La caída de Málaga que a la Gran Bretaña, tendría, nuevo caso, una razón muy de preocupación. Santoña y para Italia y Alemania, en un za con España, poseen un va traordinario para una guerra en el futuro.

Se anuncia desde Angora q ejército turco acaba de pone mino a una insurrección de l dos. La situación en el Kurdis sido siempre difícil; en la act afecta por igual a Turquía y a y se sabe que los agentes de la Bretaña tienen allí prédicas Las inclinaciones que a la ind dencia tiene esa raza brava, f ya una vez empleadas para re a los irakeños y aun a los m turcos, cuando la cuestión de sul se encontraba en su mo más difícil.

Los kurdos sienten la aspirac la independencia y cuando la p europea, a cambio del auxil dieron a la Gran Bretaña en cha contra los turcos, se les p tió facilitar la creación de un e kurdo libre. En el Tratado de res, por el cual Turquía pactó la se establecía la fundación del distán como reino independiente ro no se habló más del asunto, da se dijo tampoco en el con de Lausana, por el cual acab cialmente la guerra con Turquía la actualidad, el Kurdistán se d entre Turquía, el Irak y Persia levantamientos son frecuentes y represión, en algunos casos, ha nido que ser durísima, sangrienta

Los habitantes del país son elementos más reaccionarios de T quía; conservan la vieja orga ción ancestral y sus jefes ale contar antepasados desde el Siglo sus jefes, unidos en una confe ción de patriarquías, son todos r tos a las formas más estrechas una nobleza cerrada, de tipo mi sometida a los derviches casi e ramente. Cuando el fanatismo esas tribus se irrita, llega a los terribles excesos; los armenios conocido la ruda saña de estos baros y los caldeos y los asirios Irak, han llegado al extremo de ner que emigrar del país para no pasados a cuchillo. Algunos de caudillos, en su orgullo, alegan d cender del famoso Nabucodonosor pretender nada menos que rar la pujanza que en sus tradic nales nacionales se concede al hé

Durante el imperio, el Sultán ganizó distintos cuerpos kurdos c tra los armenios y los rusos y el m mo Mustafá Kemal Bajá resolvió problema de la insurrección arme con el empuje de la caballería kur como en tiempos de la dinastía h midiana.

El sistema actual de Turquía h encontrado graves obstáculos la administración del Kurdistán porque los beys locales han pr dido perpetuar hasta nuestros d la sucesión hereditaria al go de los sanjacatos o regiones.

Desde que se implantó el rég actual en Turquía, los kurdos taron hacer frente a Mustafá K mal Bajá, porque veían, tanto e como los armenios, que no tan s como regiones estaban amenaza los privilegios provinciales, sino ta bién los individuos que ejercían ellas el gobierno. En las provin orientales, tan pronto como la R volución Turca se anunció triu fante, se crearon comisiones perm nentes, de gobierno, en que inte venían los gobernadores.

El ideal de Mustafá Kemal Ba es contradictorio con el de los je del Kurdistán; el caudillo turco p picia la integración de la gran u dad nacional mientras que los je tradicionales de la nobleza kurda piran a la conservación de su est tura política; los turcos de Mustaf son revolucionarios; los derviches caudillos locales kurdos personalis y reaccionarios en grado sumo.

En el Irak, los ingleses se han c dado mucho de no provocar a los quietos habitantes de esa región, p firiendo, cuando se ha producido querella con los asirios y los calde hacer evacuar del país a estos ú mos, que son los más débiles, p dar entrada en el país a los turb lentos reaccionarios. Unicamente Unión Soviética en su territorio Armenia ha impuesto a los kurd la paz, impidiendo que se insurrecc nen contra ellos. En Turquía fué d ferente el caso: los kurdos fuero empleados por la república turca p ra forzar a la evacuación de los ar menios hacia el territorio ruso, deg llando a los que se resistieron a evacuación.

Las informaciones cablegráfic que acerca de estos acontecimien han llegado son muy parcas; pe seguramente, los turcos han pas a cuchillo a poblaciones kurdas e teras. (J. L. M.)

La "Republic Steel Corporation" de los EE. UU. dice que existe verdadera anarquía y que la autoridad civil ha sido quebrantada por el terrorismo de la "C. I. O."

En un mensaje dirigido por la Secretaría del Trabajo a los Gobernadores de los siete Estados afectados por el paro, se recomienda que procuren que se mantenga el orden

CLEVELAND, Ohio, junio 18. (A. P).—Asegurando que «existe una verdadera anarquía» y que «la autoridad civil ha sido quebrantada bajo el terrorismo de la C. I. O.», la Republic Steel Corporation publicó esta noche una nota oponiéndose a la recomendación que ha hecho la Secretaria del Trabajo, Mrs. Frances Perkins, en el sentido de que se mantengan el statu quo en la huelga del acero mientras la Junta de mediación actúa para resolver el conflicto.

«Cualquiera sugestión para que se mantenga el statu quo en los trabajos de las fábricas mientras actúa la Junta de Mediación equivale a pedir la destrucción de los derechos de miles de obreros, que se hallan sin trabajo desde hace cuatro semanas, y los cuales desean volver a sus ocupaciones», dice la nota.

Al mismo tiempo el senador Arthur Vandenberg, republicano, atacó en Washington la designación de la Junta de tres miembros por el Presidente Roosevelt, asegurando que la Junta de Miss Perkins «al igual que el presidente que la ha escogido, puede tener prejuzgado el caso con daño en alto grado».

Agregó que dos de los miembros de la Junta —Charles O. Taft II, hijo del difunto expresidente William Taft, y Lloyd K. Garrison, decano de la Escuela de Derecho de la Universidad de Wisconsin— se han mostrado ya en distintas ocasiones partidarios de que las empresas concierten con sus obreros contratos por escrito.

La cuestión de los convenios por escrito es precisamente el eje de la controversia entre John L. Lewis, presidente de la C. I. O. y las cuatro compañías independientes de acero.

La comisión organizadora de los obreros del acero presentó hoy en Washington, una denuncia ante la Junta Nacional de Relaciones del Trabajo, acusando a la Republic Steel de haber violado la ley Wagner, intimidando y despidiendo a los obreros, al mismo tiempo que fomenta movimientos entre los huelguistas a favor del retorno al trabajo.

La nota dada a la publicidad por la Republic Steel, se conoció inmediatamente después de un intento realizado por 200 obreros no huelguistas, pertenecientes a la fábrica de la Republic, en Cantón, Ohio, quienes trataron de romper las líneas establecidas por los huelguistas.

No llevaron a cabo su intención debido a que el Jefe de la Policía Ira Manderbaugh, suplicó a los no huelguistas que conservaran la serenidad y se retirasen a sus casas.

Es probable que se envíen invitaciones a la conferencia de paz que se reunirá el martes próximo a John L. Lewis, presidente de la C. I. O.; a Philip Murray, presidente del Comité organizador de los obreros del acero; a Tom Girdle, presidente de la Republic Steel; a Frank Purnell, presidente de la Youngstown Sheet and Tube; a Eugene Frace, presidente de la Bethlehem, y a P. D. Block, presidente de la Inland Steel.

Si los presidentes de las empresas se negaran a participar en la conferencia conjuntamente con los jefes obreros, se tiene entendido que la Junta utilizará la misma técnica del Gobernador Frank Murray de Michigan, para la solución de la huelga de la General Motors, o sea convertirse en portadora de las proposiciones y contraproposiciones de las partes.

En un mensaje dirigido a los Gobernadores de los siete estados afectados por la huelga, la Secretaria del Trabajo Mrs. Perkins, recomienda que se hagan esfuerzos para preservar la paz y mantener el «statu quo».

Simultáneamente la C. I. O., comité que domina a los obreros del acero, inició una querella para provocar la solución legal de la controversia y forzar el fin de la gran batalla que ha costado ya nueve vidas.

La comisión presentó una denuncia contra la Republic Steel Corporation, ante la Junta Nacional de Relaciones Obreras. Acusa a la República de haber violado la ley Wagner, despidiendo a los empleados y declarando un «lockout» en Cantón, Ohio.

La intervención federal, en respuesta a un telegrama dirigido al Presidente Roosevelt, por el Gobernador Martin L. Davey de Ohio, ha producido un paréntesis en la lucha.

En víspera de la investigación que realizará la Junta designada por la Secretaría del Trabajo, se han suspendido los esfuerzos para reanudar el trabajo en espera del resultado de las recomendaciones d la Junta.

La citada Junta, presidida por Charles P. Taft, comenzará las investigaciones mañana en Cleveland.

Taft expresó la esperanza de que los esfuerzos que se vienen haciendo para reanudar el trabajo en las fábricas se aplazará hasta que la Junta tenga la oportunidad de actuar.

En una reunión celebrada por el comité de conciliación de los ciudadanos de Youngstown, Ray L. Thomas, abogado y jefe del movimiento favorable a la reanudación del trabajo en el valle de Mahoning, declaró que los obreros a quienes representa no están dispuestos a demorar su movimiento en espera de la acción de la Junta.

En el mismo mitin, J. C. Argetsinger, asesor de la Youngstown Sheet and Tube Company, manifestó que su compañía mantiene en todo su vigor la actitud que adoptó desde los primeros momentos en el sentido de que no se necesita ningún contrato escrito, y que no estando la compañía obligada a firmarlo, no lo hará.

Sugirió que la cuestión legal de la obligación de la Compañía debe llevarse a la Junta Nacional de Relaciones del Trabajo y despues al Tribunal Supremo, para que diga la última palabra.

En los siete estados donde más de 100,000 obreros se hallan sin trabajo por causa de la huelga en cuatro compañías de aceros independientes ha reinado tranquilidad durante el día de hoy.

Los jefes de las dos partes se han comprometido a «cooperar» con los mediadores designados por el Presidente Roosevelt, pero nada han querido decir acerca de sí aceptarán a dicho organismo como árbitro en la disputa o como un simple expediente de persuasión.

Sin el consentimiento de las dos partes en la disputa, la Junta no puede hacer otra cosa que formular recomendaciones para la solución del problema.

Hasta ahora, según se sabe, ni industriales ni obreros han aceptado a la Junta, como árbitro en la cuestión.

Los poderes limitados de los mediadores se pusieron de relieve hoy por el Subsecretario del Trabajo Edward F. McGrady, que forma parte de la Junta, quien ha regresado de Europa e inmediatamente se dirigió a Washington, para conferenciar con Cleveland.

«El trabajo y la industria —dijo— no han logrado hallar una solución a su problema, y el Gobierno está ocupando ahora su lugar en la mesa de la conferencia.

«No tenemos facultades para obligar a ninguna de las dos partes a hacer lo que quieren hacer. Lo que nosotros haremos es razonar y apelar al sentido común.

«La Junta entre como mediadora, no como árbitro. Si quedaran cuestiones por resolver, solamente las dos partes podrán designarla para que arbitre lo que reste del pleito».

Los líders de la C. I. O., se proponen hacer campaña con el objeto de levantar $2,500,000 para el caso de que el sitio se prolongue si sus demandas no son satisfechas por la mediación.

Charles M. Schwat, presidente de la Bethlehem Steel, se hizo hoy cargo de la situación en Johnstown, Pennsylvania, a su regreso de Europa. Conferenció con el alcalde Daniel J. Snields de Johnstown y con la Secretaria Perkins, antes de ir a los directores de la Compañía.

MERCADO DE VALORES

PARIS, Junio 18. (H. T.)—La Bolsa demostró irregularidad y el volumen de operaciones fué pequeño, salvo en las rentas. El mercado evidentemente está esperando el resultado de las deliberaciones del Senado sobre el proyecto de poderes plenarios solicitados por el gobierno.

BERLIN, Junio 18.—El tono de la Bolsa fué irregular, careciéndose casi por completo de pedidos de compra por parte del público. Hacia el cierre de la sesión hubo una ligera mejoría en tono, pero las actividades continuaron muy reducidas.

LONDRES, Junio 18.—El fin de cuentas y la incertidumbre sobre la situación financiera de Francia desalentó a los corredores para aceptar nuevos pedidos hoy en el mercado de valores. Las acciones trasatlánticas recuperaron un poco al saberse que Roosevelt estaba mediando en el conflicto industrial del acero.

El expresidente de la República de Francia, Gastón Doumergue, falleció en su pueblo natal, a los 73 años

Siendo Jefe del Gobierno, en 1934, gobernó con mano de hierro, restableciendo el orden en el país, ordenando la Hacienda y poniendo fin al gran escándalo de Stavisky

AIGUES VIVES, Francia, junio 18. AP. Gaston Doumergue, conocido también por «Papa» y «Gastounet» para la mayoría de los franceses, falleció hoy en esta antigua aldea, donde nació, y de la cual salió para ser primer ministro de Francia y presidente en los críticos días de la lucha política.

La muerte ocurrió repentinamente al retirado estadista, que contaba 73 años de edad. Despertó esta mañana gozando, al parecer, de buena salud. Minutos más tarde, según dice su esposa, comenzó a quejarse de que se sentía enfermo, se desmayó y falleció sin recuperar el conocimiento.

La muerte, según un médico que lo visitaba, se debió a una embolia.

Esta noche el cadáver del ex presidente yace en su cama en la casa familiar. Los amigos y vecinos forman una larga cola para desfilar por la cámara mortuoria y rendir el último tributo de respeto al desaparecido.

Y en la Cámara de los Diputados de París hubo discursos en los cuales las distintas facciones políticas hicieron el elogio del desaparecido, reconociendo las virtudes del hombre que dimitió en 1934 retirándose de la política, descorazonado y enfermo.

Eduardo Herriot, que habló largamente en elogio del caído, dijo:

«Doumergue ocupó el poder sólo en beneficio de la nación y siempre demostró la mayor devoción a su patria. El país le conservará en la memoria».

Herriot habló de la carrera política de Doumergue, primer protestante que ocupó la presidencia de la república, elegido en 1924, y también se ocupó de las dos veces que estuvo al frente del gobierno, pero no hizo referencia a los acontecimientos que provocaron la caída del Gabinete y su retiro en 1934.

Doumergue formó un gabinete en febrero de 1934 después de los escándalos de Stavisky, los motines en las calles y la agitación política que forzó la dimisión de Edouard Daladier.

Durante cinco meses gobernó con mano de hierro. Se le atribuye el restablecimiento del orden, el ordenamiento de la hacienda y haber puesto fin a la crisis Stavisky.

Después trató de que se le concedieran mayores prerrogativas al jefe del gobierno, entre ellas el derecho a disolver el Parlamento sin el consentimiento del Senado.

Herriot, como viceprimer ministro, y cinco ministros radicales socialistas abandonaron el gabinete en señal de protesta.

Doumergue dimitió y se retiró.

Etienne Flandin, ministro de Obras Públicas del gabinete Doumergue, le sucedió en la presidencia.

La Cámara de los Diputados suspendió la sesión durante quince minutos, después del discurso de Herriot, y el Senado también tuvo un recuerdo para el desaparecido.

El primer ministro León Blun envió a los familiares su pésame por conducto de los funcionarios de la prefectura. Anunció el gobierno que pedirá permiso para organizar un funeral nacional.

A ruegos del propio Doumergue, se le enterrará en el panteón que posee la familia en ésta, pero todavía no se ha fijado la fecha de los funerales.

El anciano estadista acababa de llegar de su residencia en Tournefeuille para pasar una semana en este pueblo, donde su familia ha cultivado viñedos durante cuatro siglos.

Permaneció soltero hasta los 67 años de edad, contrayendo matrimonio entonces con Madame Jeanne Grave, viuda, doce días antes de que terminara su período presidencial en el año 1931.

Visitó a Daladier el jefe de Estado Mayor de Alemania

Siguen las detenciones de pastores protestantes bajo el cargo de faltar a la Ley

PARIS, junio 18. (Havas).—El general Beck, jefe del E. M. alemán, hizo hoy una visita de cortesía al Ministro de Defensa. Daladier, declarando al salir que «había venido a título personal y para acentuar que entre los dos ejércitos existen las mejores relaciones y la mayor camaradería militar».

BERLIN, junio 18. (AP).—Dos pastores más así como otros miembros del Consejo de Hermanos del Sínodo confesional protestante han sido arrestados, según se informó esta noche en esta capital.

Fueron el Revdo. Mr. Heime de Schneidemuehl y el Revdo. Mr. Middendorf de Oldenburg. Se les acusa de haber violado el decreto del Ministro del Interior que prohibe dar a conocer desde el púlpito los nombres de los hombres y mujeres que han renunciado a seguir siendo miembros de la Iglesia.

En relación con las detenciones de protestantes, se ha sabido lo que sigue:

Dieciseis pastores, cuatro seglares, entre ellos dos mujeres, están en la cárcel o en campos de concentración.

Veinte y dos ministros y vicarios y dos seglares se vieron obligados a abandonar el pueblo donde se dedicaban a sus actividades religiosas.

Once pastores, uno de ellos profesor de Teología, y dos maestros de religión, han recibido una orden que les prohibe terminantemente hablar en público y predicar. Uno de los profesores fué suspendido en la Universidad.

La mayoría de éstos fueron arrestados en las dos últimas semanas y se espera que serán puestos en libertad pronto. La práctica parece detener a los líders confesionales aquí y allá, pero no tenerlos mucho tiempo encerrados.

Delicada situación internacional al negarse las tropas paraguayas del Chaco a retirarse de sus posiciones

El Presidente provisional, Coronel Franco, ha desistido de su proyecto de obligar a los militares a obedecer su orden de retirada y puso el asunto en manos de la Comisión Neutral

BUENOS AIRES, junio 18. (HT.)—La negativa del ejército paraguayo a obedecer órdenes y retirarse de sus posiciones del Chaco, no solamente ha creado una situación crítica inna en Paraguay, sino que ha causado grave problema internacional.

El Presidente provisional, coronel Rafael Franco, ha resuelto el problema interno al poner en manos de la Conferencia de la Paz del Chaco, reunida aquí, la cuestión de cómo han de ser persuadidas las tropas paraguayas para que cumplan los acuerdos redactados en la Conferencia. Esta envió ayer al Chaco dos miembros de una Comisión militar neutral para estudiar la situación. Al llegar al Chaco esperan poder cooperar con una delegación de funcionarios del Ministerio de Relaciones paraguayo, a quienes el Presidente Franco envió al frente para conferenciar con los comandantes del ejército paraguayo.

Los delegados a la Conferencia se muestran intranquilos sobre el resultado. Uno de los más preeminentes delegados le dijo al corresponsal esta tarde que si los oficiales paraguayos continuaban negándose a retirarse de sus posiciones, la Conferencia de la Paz no podrá obligarlos a cumplir con los acuerdos tomados en la misma.

Un alto oficial del ejército paraguayo actualmente exilado aquí explicó su punto de vista a los oficiales paraguayos. En primer lugar señalan una cláusula en el protocolo del armisticio de junio 12 de 1935, que estipula que ambos ejércitos deben retener las posiciones ocupadas en el momento del armisticio. De acuerdo con esta cláusula, las tropas paraguayas están ocupando la carretera principal de Bolivia al Chaco.

Además los oficiales del Ejército paraguayo dicen que no pueden retirarse a las nuevas posiciones establecidas por la Confeencia de la Paz de Chaco, porque esas posiciones están en medio del desierto en donde no pueden obtenerse ni agua ni alimentos.

De tener que abandonar sus actuales posiciones tendrían que retirarse cerca de doscientas millas al este del fuerte Camacho, que es el primer punto donde sería posible establecer las comunicaciones necesarias para abastecer las tropas. Esto significaría la entrega de varios cientos de millas cuadradas de territorio ganado a costa de grandes sacrificios, cosa que ellos no están dispuestos a hacer aun en aras de la paz.

Informes recibidos aquí de La Asunción confirman las noticias de que las tropas estacionadas en La Asunción, Encarnación y Paraguari se han negado a ir al Chaco para obligar a las fuerzas de allí a obedecer las órdenes de retirarse.

La situación interna ha mejorado temporalmente al desistir Franco de hacer que el Ejército obedezca sus órdenes.

Difícil situación de León Blum por la actitud del Senado

En el debate anunciado para hoy se ventilará la situación del Gobierno

PARIS junio 18. (AP).—El Senado se ha negado a conceder al Presidente del Consejo, León Blum, las facultades extraordinarias que reclama, para gobernar las finanzas nacionales por decreto hasta el 31 de julio; no acepta nada menos el adalid socialista. Tanto Blum como Abel Gardey, relator de la Comisión de Hacienda, conferenciaron esta noche entre sí y con los miembros políticos más destacados de la Alta Cámara, pero sin llegar a ninguna transacción, creyéndose que no hay lugar todavía para un arreglo; así, pues, el gobierno del Frente Popular ha quedado en una posición delicadísima, que no se ventilará sino en el debate de mañana.

Concentúase por algunos comentaristas que si León Blum insiste en la aprobación íntegra del Plan que se ha propuesto, este le costará la jefatura de gobierno.

Blum sostiene que él no aspira a la dictadura, pero que sin las facultades extraordinarias que reclama será imposible sanear la hacienda. El ministro del ramo, Vicent Auriol, en el discurso pronunciado ante el Senado, manifestó que él no aceptaría otra cosa sino el mínimo necesario para hacer frente a la situación económica del país, por lo cual insistirá para hacer frente a la situació neconómica del país, por lo cual insistirá en la aprobación íntegra del proyecto que ya pasó por la Cámara. También aprobó esta última corporación, mientras la Comisión de hacienda del Senado se encuentra en debate, un proyecto autorizando al gobierno para la modificación de los aranceles pero rechazó otro prohibiendo que se haga nada semejante con los cambios extranjeros.

En estas condiciones, se ha planteado una discrepancia entre las dos corporaciones legislativas, y, por lo tanto, es probable que se plantee la cuestión de confianza, si el Senado insiste en no entrar en arreglos ni el gobierno tampoco.

Si persiste la negativa senatorial Blum podrá acudir de nuevo a la Cámara y dar, en mejores condiciones, la batalla decisiva al Senado.

El déficit que trata de salvar el gobierno asciende a un total de 1,760 millones de pesos, que hay que enjugar, por gastos ordinarios y extraordinarios de los presupuestos.

El periódico «La Liberté» decía esta noche que M. Jacques Rueff, director general del movimiento de fondos de la Tesorería y uno de los administradores del fondo regulador de los cambios, ha anunciado que está dispuesto a dimitir, por diferencias con el gobierno. Ya han renunciado de los puestos que tenían en la Comisión Reguladora. Mr. Charles Rist, gobernador honorario del Banco de Francia y Paul Boudoin, director general del Banco de Indochina.

Renunciando Rueff no quedará en el gobierno del Banco sino Jacques Labyrie, gobernador del mismo, que habrá de administrador también Reguladora de los Cambios.

El DIARIO DE LA MARINA *se entrega a los suscriptores antes de las 7 de la mañana*

M.E.C.D. 2016

SUPLEMENTO DIARIO EN ROTOGRABADO

DIARIO DE LA MARINA

ACTUALIDAD NACIONAL E INTERNACIONAL

LA HABANA, SABADO, 19 DE JUNIO DE 1937

HEMEROTECA MUNICIPAL MADRID

UNA VISTA de los fuegos artificiales incluídos en los festejos llevados a cabo en Jerusalen por los árabes, en honor de Mouled el Nebi, el día del nacimiento del Profeta Mahoma. Contrariamente a la tradición, estos festejos perdieron mucho de su aspecto religioso. En la silueta, a lo lejos, se distingue el Santo Sepulcro

A LA AVANZADA edad de 73 años, ha fallecido en Tourneffouille (Francia), M. Gaston Doumergue, ex Presidente de la República, y una de las figuras más destacadas de la política francesa en los últimos años. Doumergue abandonó su retiro hace años para hacerse cargo de la Presidencia del Consejo, salvando a Francia de la hecatombe financiera que la amenazaba. Durante su período presidencial, recibió a los Reyes de España (en una foto, junto a Don Alfonso). El otro retrato corresponde a su última intervención en la política de la República gala
(Fotos D. M.)

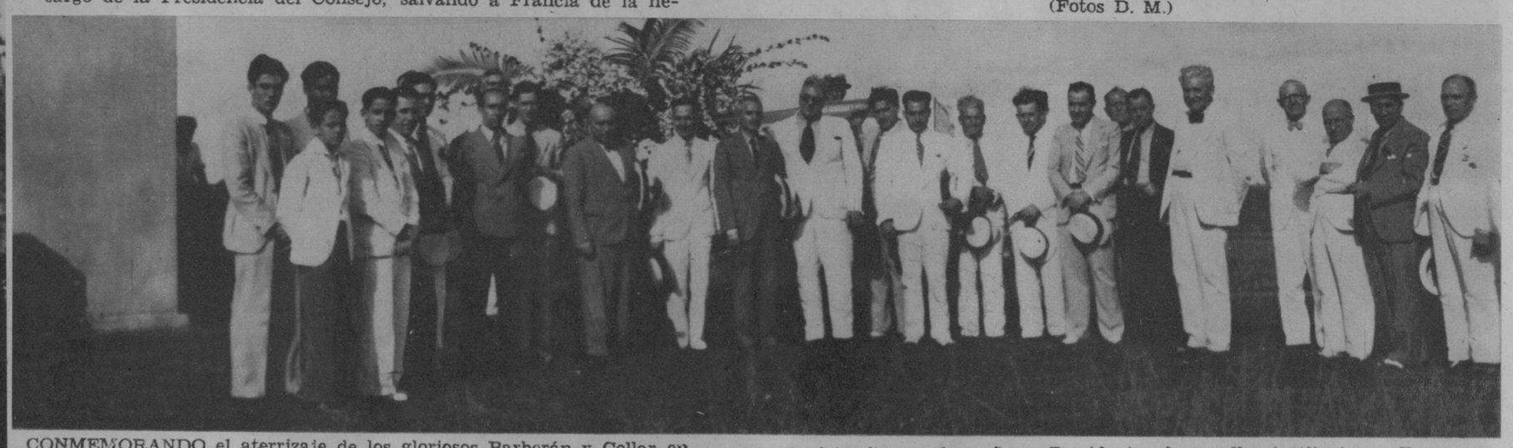

CONMEMORANDO el aterrizaje de los gloriosos Barberán y Collar en Camagüey, la Colonia Española de aquella población y la Cámara de Comercio, organizaron un acto, durante el cual se depositaron sendas ofrendas florales en recuerdo de los desaparecidos. Entre el grupo de esta foto, figuran los señores Presidentes de aquellas instituciones, Fariñas y Alvarez Moreda, con los Presidentes de Honor de la Colonia, señores Dionisio Portilla y C. López Hevia
(Foto D. M.)

LA ALTA OFICIALIDAD del Cuartel General de Tenerife, en el momento de despedir a 20.0000 hombres de las Islas Canarias que van al frente para reforzar las fuerzas nacionalistas del glorioso General Franco (F. I. C.)

POLICIAS del Estado, en Stony Broock—Ray Mac Coy y Robert Hastings—registrando un pozo cegado en la hacienda de Long Meadows, en cuyos terrenos está la residencia de Mrs. William H. Parsons, que fué raptada el pasado 10 de junio, dejando los secuestradores una nota en su automóvil, por la cual le pedían 25.000 dólares de rescate. La policía ha realizado últimamente ésta y otras diligencias por Long Island, hasta el momento infructuosas. (Más información de este suceso, en las planas centrales de esta edición)
(Foto Wide World)

FRANKHOUSE, pitcher de los Dodgers, es safe en el home, en el quinto inning, después de marcar el score Manusch. Los Dodgers cortando la racha de triunfos de Hubbell, pitcher estrella de los Gigantes, ganándole 10 a 3, en Polo Grounds (Foto Wide)

MARY BRIAN, estrella de la pantalla, y Fred Keating, actor, asistieron a un "party" ofrecido por Richard Arlen. Se ha asegurado que esta sugestiva pareja está en el inicio de un "romance" que puede acabar en matrimonio (Foto Wide)

M.E.C.D. 2016

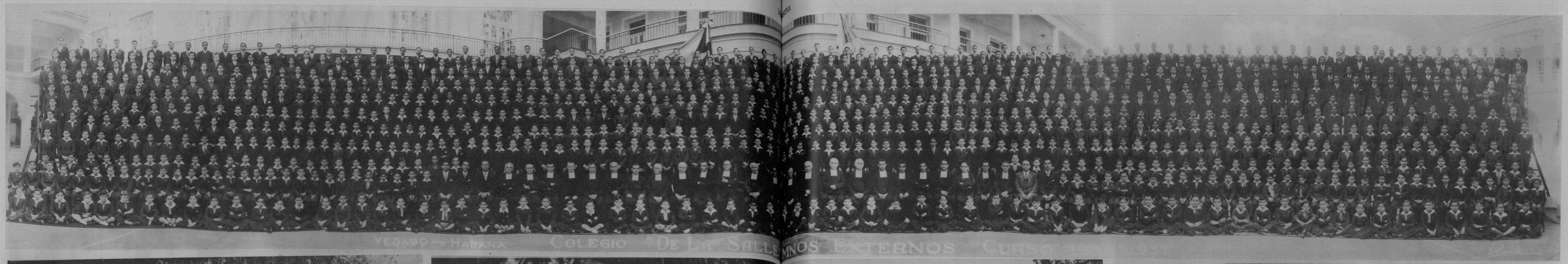

EMPLEADOS judiciales destruyendo por medio del fuego, los puestos desde los cuales los huelguistas de la Newton Steel Corp. (de Monroe, Michigan) acechaban a los trabajadores leales a la plantal, que proseguían sus labores (Foto Wide)

LISTOS PARA INTERVENIR.—Armados con estos extraños fusiles, estos vigilantes, organizados por el Mayor de Monroe (Michigan), Daniel Knaggs, están alerta para impedir el paso de los huelguistas de la Newton Steel, hacia la factoría abandonada por los trabajadores el pasado 10 del actual (Foto Wide World)

LOS 1.500 ALUMNOS externos del Colegio de La Salle, del Vedado, que, en la noche de hoy, recibirán sus premios en un acto solemne que se celebrará en el citado plantel (Foto D. M.)

BILL Boggs, instructor de la Piscina Crystal, de Somerton (Pennsylvania), aparece dando una lección práctica a Miss Doris Krauss, de acuerdo con un método nuevo (Foto Wide)

EL CAMPO en donde unos 75 corredores del Marathon, parten desde la histórica casa de George Washington (en Mount Vernon, Virginia), disputándose el campeonato Nacional Amateur del Unión Atlético de aquella ciudad. La carrera se llevó a cabo siguiendo la orilla del río Potomac (Foto Wide)

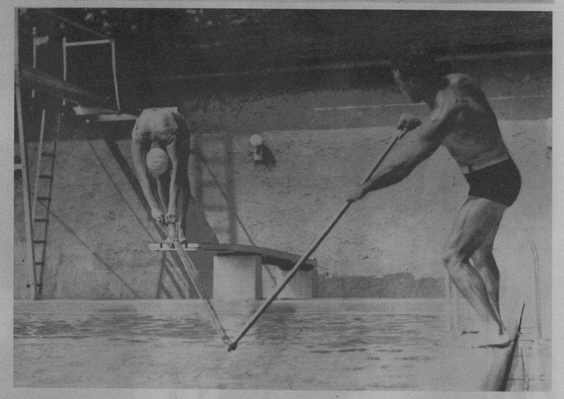

OTRO ESCANDALOSO SECUESTRO EN LOS ESTADOS UNIDOS

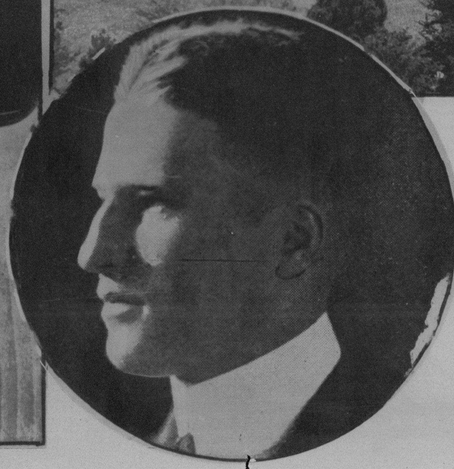

RESIDENCIA de Mrs. Alice Parson, cerca de la cual se realizó el secuestro el pasado 10 de junio. Según la policía de Nueva York, Mrs. Parson, esposa de William H. Parson Jr., fué vista la última vez transitando en un automóvil por la carretera de Potchoque, cerca de Stony Brook, con varios hombres. Poco después se recibió una carta en su domicilio, pidiendo 25.000 dólares por su rescate. Mr. Parson—el marido de la secuestrada—es hijo del difunto William Parson, que se distinguió notablemente por sus campañas contra el crimen y fué durante 25 años miembro de la Directiva de la sociedad para la supresión del vicio, de New York. — EL FISCAL del Distrito, Lindsey Henry (el alto, en el centro del grupo) hace declaraciones a la Prensa, en Stony Brook (Long Island), después del secuestro de Mrs. Alice Parson, hecho que ha conmovido hondamente a la mejor sociedad de los Estados Unidos. — WILLIAM Parson, marido de Alice W. McDonell, la secuestrada (en el círculo). Y POR ULTIMO: El policía Waldron, de Brookhaven, en el automóvil de los Parson donde fué hallada la carta solicitando el rescate. El auto estaba abandonado en el patio de la finca de los Parson, de Stony Brook. La policía sigue haciendo sus investigaciones, pero lo cierto es que, desde el pasado 10 del actual mes, no han dado un resultado que permita esperar la pronta solución del escandaloso secuestro (Fotos Wide)

POR PRIMERA vez en muchos años, se ha dicho misa en Veracruz (México). Esta es una escena del conmovedor acto realizado hace poco en la iglesia católica de aquella ciudad, que se repletó de público (F. Wide)

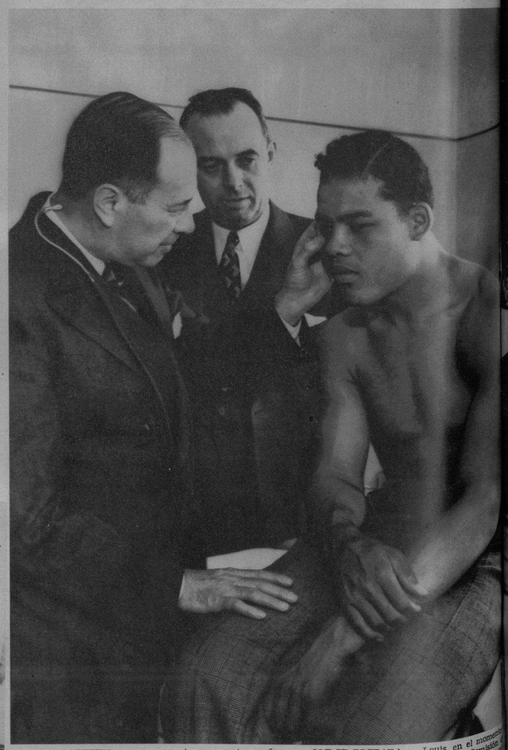

T. O. M. SOPWITH y su esposa miran, con otros señores de la tripulación, la salida del Endeavour II, que asistirá, en los Estados Unidos, a las regatas con que se disputarán la Copa América el actual año. Con los señores Sopwith va el Endeavour I, con el cual el año pasado intentó Sir Thomas conquistar el preciado galardón (Foto Wide)

JOE SE PREPARA. — Louis, en el momento examinado por los médicos de la Comisión Kenosha (Wisconsin), con el fin de entrenar bout del próximo 22 de junio, con el campeón James Braddock. Los doctores Lagorio y ron comprobar que la presión arterial de más condiciones físicas, son normales

M.E.C.D. 2016

LA LUCHA en el agua entre los huelguistas de la Appex Knitting Mills, de Filadelfia, forma parte de las demostraciones de protesta. Hace tres semanas que se declararon en huelga, y una de las protestas—bien originales por cierto—consiste en lanzar papeles mojados contra la planta (Foto Wide World)

UNA COMISION de cubanos nativos visitó a nuestro Director para testimoniarle su protesta contra el Capítulo IV del Decreto 1024. Los Comisionados departieron brevemente con el doctor Rivero acerca de tema tan importante. Integran esa Comisión (toda, en la foto): por Santiago de Cuba: Antonio Pal, Gabriel Casares, Eurípides Vivanco y Rafael Bustelo; por Bayamo: E. Fonseca, José Trinchet y Rafael Castillo; por Holguín: Fco. Cuesta, Miguel Otero y Fernando Silvestre; por Santa Clara: Emilio Vidal; por Cienfuegos: Ramón Castellón; por la Habana: Juan Otero, Manuel Fidalgo, Jesús Prieto, Manuel Pérez y Claudina Soto (Foto D. M.)

UNA DE LAS MAS destacadas bodas de junio, lo fué esta que reproduce la foto en uno de sus más interesantes momentos: el de la salida de los novios, Conchita Lima Nieto y Andrés Loriz Díez, del templo de La Merced, donde contrajeron matrimonio en la noche del día 12 (Foto D. M.)

LA DISTINGUIDA Lucila de Castro, en un instante de su disertación realizada en la prestigiosa institución Amigos de la Cultura Francesa, anteayer (Foto D. M.)

LOS JOVENES Amparo y Evelio García y Aramburu, en compañía de sus padres y otros familiares que acudieron al muelle a recibirlos, a su regreso de Atlanta, Ga., donde cursan sus estudios. Pasarán las vacaciones en la Habana (Foto D. M.)

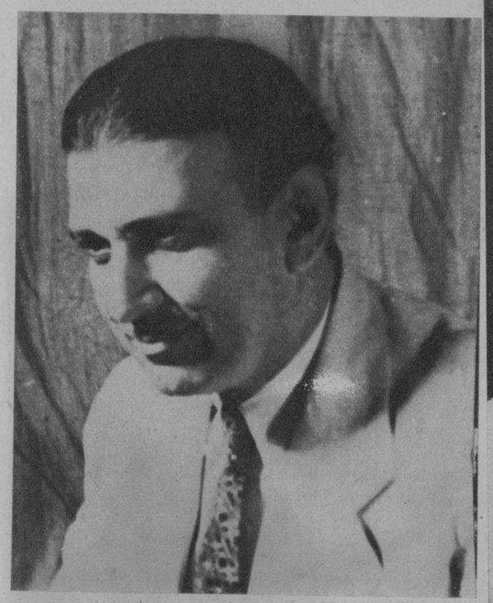

EL CINEGRAFISTA cubano Max Tosquella, autor del proyecto para crear la "Ciudad Fílmica" de Cuba, plasmado ahora en la Ley que acaba de aprobar el Senado de la República por iniciativas del Senador Rivero (F. D. M.)

RECIENTEMENTE celebraron sus Bodas de Oro el conocido y prestigioso matrimonio compuesto por el Dr. Alfredo Bernal y Angelita Obregón, congregando en su residencia del Vedado exclusivamente a sus familiares, cuyo grupo representa esta foto (F. D. M.)

MOMENTOS en que Raúl Canosa, líder de la Federación Atlética Intercolegial, iniciaba el acto de entrega de los distintos trofeos ganados por los atletas en la última temporada deportiva de ese circuito (F. D. M.)

GRUPO DE JOVENES estudiantes cubanos en un baile de gala en Riverside Military Academy. De izq. a der.: Cap. Harry Harris, Pedro López, Jean Meave, Gloria Cancio, el coronel Horton, Superintendente de Riverside, Margarita Suárez, Nicolás Aladro, Cuca Pérez, Philip Siegel, Elvira Armada, Cristóbal Fernández Quevedo; segunda fila: Rafael Armada Jr., Francisco Fernández Quevedo, Rafael Fiol y Cristino Antón. Los muchachos son cadetes de RIVERSIDE, y las muchachas de Cox College, Atlanta, y Brenau Academy, de Gainesville, Georgia (Foto D. M.)

ANTEAYER y con la asistencia de numerosos admiradores—entre los que descolló particularmente el bello sexo—inauguró su exposición de pintura—en la Casa Borbolla—el ilustre artista español Fernando Tarazona, que presenta en ella varios de los últimos lienzos elaborados en la Habana (Foto D. M.)

JARABE
FOSFOLEINA
El Mejor Restaurador Vital
Está indicado por miles de especialistas para el sistema nervioso, pérdida de memoria, neurastenia, agotamiento, mareos y dolores en el cerebro.
Compre un frasco y agradecerá el consejo.
De venta en Farmacias y Droguerías.

M.E.C.D. 2016